Заглавие

«Ленинское знамя»

Подзаголовочные данные, учредитель

Орган Нижневартовского горкома КПСС, городского и районного Советов народных депутатов Тюменской области.

Страна и место издания

Россия, г. Нижневартовск

Период издания

1982 г., январь-декабрь

Периодичность

ежедневно, кроме воскресенья и понедельника

Примечания

ISSN

Изменения в заглавии с указанием дат

1941-1956 – "Стахановец"
1957-1990 – "Ленинское знамя"
1991-настоящее время – "Местное время"

Место хранения оригинала

МУ "Библиотечно-информационная система"

Заглавие

«Ленинское знамя»

Хронологический охват материалов на рулоне

1982, № 1-250

Приложения

Отсутствуют след. №№ (стр.)

№ 31

Оригинал поврежден (№№ газет и стр.)

№ 125

Оригинал плохо читается (№№ газет и стр.)

Пожелтевшая бумага.
№ 85, с. 3 - вытертое пятно, 206-207 - пятно,
240, с. 3 - типографский брак (непропечатаные полосы)

Неправильный переплет (№№ газет и стр.)

ЯНВАРЬ

Р XIII 11/85

С НОВЫМ ГОДОМ!

ПРОЛЕТАРИИ ВСЕХ СТРАН, СОЕДИНЯЙТЕСЬ!

ЛЕНИНСКОЕ ЗНАМЯ

ОРГАН НИЖНЕВАРТОВСКОГО ГОРКОМА КПСС, ГОРОДСКОГО И РАЙОННОГО СОВЕТОВ НАРОДНЫХ ДЕПУТАТОВ ТЮМЕНСКОЙ ОБЛАСТИ

Издается с 4 сентября 1941 года ✦ № 1 (5241) ✦ ПЯТНИЦА, 1 января 1982 г. ✦ Газета выходит ежедневно, кроме воскресенья и понедельника ✦ Цена 2 коп.

11/ Р XIII /85
1-IV
№ 1-85



. . .

Ю. ЯКОВЛЕВ

Маятник шагает за стеной,
В пачке уголек мигает красный.
Новый календарь передо мной.
Пахнут числа типографской краской.
Шелестят, торопятся листки —
Здесь один — другого продолженье:
Вторники, субботы, четверги —
Нашей жизни новые ступеньки.
Разгребая снег, идет восход,
И поля разбуженные дремлют.
Мы тебя откроем, Новый год,
Как большую солнечную землю.
Нет, не календарь —
листки с числом —
Это стройки, перевалы, грозы,
Это дни, которые потом
Будут люди выбивать на бронзе.
Через них дорога в коммунизм
Широко проходит и искрится.
...Первый день, позолотив карниз,
Открывает новую страницу.

ИНТЕРВЬЮ

с делегатом XXVI съезда

НЕЗАБЫВАЕМЫЕ ДНИ

Валентин Петрович Васильев — ветеран нефтяной промышленности. Многие годы его трудовой деятельности связаны с Самотлором, с лучшей буровой бригадой страны мастера Г. М. Лавина, которую ныне возглавляет А. С. Кузьмин. Родина по достоинству оценила труд бурильщика. Он награжден орденами Ленина, Трудового Красного Знамени, Трудовой Славы III степени. Накануне нового года наш корреспондент Т. ПЫРКОВА встретилась с В. П. ВАСИЛЬЕВЫМ и попросила рассказать о наиболее памятных днях ушедшего года.

— Прошедший год, год 1981, лично для меня был богат значительными событиями. Во-первых, я по-настоящему счастлив: мне была оказана высокая честь быть избранным делегатом XXVI съезда Коммунистической партии Советского Союза.

Я, простой рабочий, стал причастен к важнейшему историческому событию. Мне, наравне с другими делегатами форума коммунистов, было дано право определить дальнейшую политику партии, народнохозяйственные задачи. Я не мог не гордиться этим, поскольку был представителем нашего города, своей бригады и понимал, конечно, всю ответственность, возложенную на меня.

Съезд нацелил нас на труд добросовестный, с полной отдачей. Наш коллектив, руководимый мастером Александром Степановичем Кузьминым, сделал все возможное, чтобы выполнить годовые социалистические обязательства раньше срока. День, когда мы пробурили сто одну тысячу метров скважин, тоже незабываем. Это был трудовой триумф нашей бригады. Вклад моей вахты — 30 тысяч метров. Это лучший результат в объединении.

И еще один день можно назвать событием в моей жизни — 14 декабря. Он — и печальный, и радостный. Печальный потому, что расстался с родным коллективом, сейчас помощник мастера в новой буровой бригаде первого управления. Коллектив только что образовался. Сплотиться, стать боевым, работоспособным ему еще предстоит. Поэтому дел у меня в новом году непочатый край. Но будем работать.

НЕФТЬ И ГАЗ—РОДИНЕ!

Почти на двое суток раньше намеченного срока рапортовал о выполнении годового плана по добыче нефти коллектив производственного объединения Нижневартовскнефтегаз.

Из недр добыто 205454 тысячи тонн химического сырья. Родина получила с промыслов района дополнительно более миллиона тонн нефти.

Наибольший вклад с сверхплановую поставку нефти внесли управления Нижневартовскнефть имени В. И. Ленина, Белозернефть, старейшее предприятие — Мегионнефть.

Ю. ЕНИСОВА,
старший инженер отдела труда.

Несмотря на огромные трудности, связанные с ограниченными возможностями потребителей, коллектив объединения Сибнефтегазпереработка выполнил годовой план по реализации продукции.

По сравнению с прошлым годом выработка сухого газа возросла на 3285 миллионов кубометров, а прием в переработку его — на 43,36 миллиона кубометров.

Возросли производственные мощности на два миллиарда кубометров газа в год в связи с пуском второй очереди Сургутского ГПЗ. Пуск в эксплуатацию Локосовской дожимной компрессорной станции позволит уже в этом году отправлять в европейскую часть страны 1295 миллионов кубометров голубого топлива.

З. ЗАЙЦЕВА,
начальник планового отдела.



По-ударному закончила первый год пятилетки одна из лучших хозрасчетных бригад электролинейщиков кавалера ордена Трудового Красного Знамени Фаима Зарипова из 101-й мехколонны треста Мегионэлектросетьстрой.

Участок-полигон на Вахе. Здесь ведут сборку ЛЭП-35 и ЛЭП-500 ребята из бригады Ф. Зарипова. Полторы — две нормы — таков показатель передовой бригады.

На снимке: электролинейщики Борис Сюткин, Александр Никитин.

Фото Ю. ФИЛАТОВА.

С помощью новой техники

ШЕСТЬ тысяч кубометров древесины сверх годового плана поставил на месторождения коллектив Нижневартовского леспромхоза. А всего для строительства кустовых площадок, для лежневых дорог, для выпуска столярных изделий от заготовителей поступило более полумиллиона кубометров леса.

Успешно внедрены несколько агрегатных машин ЛП-19. Коллектив предприятия брал обязательство довести выработку на каждый такой агрегат не менее 25 тысяч кубометров леса. Обязательство перекрыто на две тысячи кубометров.

Наибольший вклад внесли Самотлорский участок начальника В. И. Аладко, комплексные бригады В. Я. Емельянова и П. К. Савченко.

Т. БАГАУТДИНОВА,
начальник отдела труда леспромхоза.

И БУДЕТ В ДОМАХ СВЕТЛО

ИНТЕРВЬЮ

Владимир Николаевич Шляхов шесть лет строит Нижневартовск. Он — инженер-электрик. И все это время трудится в Нижневартовском монтажном управлении треста Сибэлектромонтаж. Каждый год жизни в нашем городе у Владимира Николаевича не похож один на другой. Вот и этот, ушедший 1981-й, по-своему особенный. Чем? С этим вопросом и обратился наш корреспондент к начальнику второго участка — одному из передовых в управлении — В. Н. ШЛЯХОВУ. Владимир Николаевич рассказал:

— Год для коллектива нашего участка выдался напряженным. Нынче мы выполнили работ на 300 тысяч рублей больше, чем в прошлом году. Тем же составом и теми же тремя бригадами.

Бригады электромонтажников Антонины Зубковой (теперь Николая Бердаля) и комсомольско-молодежная Виктора Чумаченко сделали свои задания года ко Дню Конституции СССР и работают в счет апреля 1982 года.

В основе успехов грамотная инженерная подготовка производства, своевременная поставка комплектующих заготовок, высокая дисциплина и работоспособность бригад, опыт и мастерство большинства членов коллектива участка.

Все это помогло нам и побеждать в трудовом соперничестве. Только по управлению в 1981 году мы завоевали два квартала первое и один — второе места.

— Какие изменения, Владимир Николаевич, в общественной и личной жизни членов коллектива участка произошли в этом году?

— Встречая не менее напряженный 1982-й год мы укрепили слабую бригаду. Ее возглавила А. М. Зубкова. Надеемся, что этот коллектив станет вровень с тем, где Антонина Михайловна была ранее и который принял опытный электромонтажник Николай Бердаль.

В 1981 году о передовиках участка позаботилось управление: шесть рабочих получили благоустроенные квартиры. Это почти четвертая часть коллектива участка. В бригаде Виктора Чумаченко у самого молодого электромонтажника родилась дочь. У меня тоже немало изменений. Был прорабом — стал начальником участка. Въехал в квартиру. Младший сын Борис пошел в первый класс, старший Сергей — в пятый. Зина, жена, работала техником, в этом году — инженер участка комплектации.

А в общем, я доволен этим сложным годом. Мы для сотен семей больше в этом году дали свет и уют. Освоили новые серии домов — нашего домостроительного комбината. На сэкономленных материалах сделали электроснабжение собственного дома. Мы уверенно смотрим в завтрашний день и на той основе, что достигли, решили встретить 60-летие образования СССР только досрочным выполнением плана и с отличным качеством работ.

Интервью взял
Н. РОМАНОВ.



Большим уважением в комсомольско-молодежной бригаде В. И. Захаровой из строительного управления отделочных работ объединения Нижневартовскстрой пользуется штукатур Любовь Романенко, кандидат в члены КПСС, которую вы видите на снимке Н. Гынгазова. Потому нынче комсомольцы бригады во второй раз избрали ее своим вожаком. А совсем скоро она будет в числе других делегатов окружной и областной комсомольских конференций представлять в Ханты-Мансийске и Тюмени наш город.

Собственный секрет

Покур весь деревянный. Избы и дворы, тротуары и изгороди—все из леса, что окружает село. А перед ним — пойма Оби и остров, с луготравьем, душистым запахом цветов и тишиной. На острове — выпас и летние животноводческие лагеря совхоза «Покурский».

Каждой весной с таянием снегов сюда переводят коров. Тогда берег оглашается ревом животных, суетятся люди, натужно гудят катера.

Который год, провожая свою группу коров, сюда приходит доярка Евдокия Семеновна Молчанова. Могла бы побыть и дома, скотники и пастухи увезут на барже ее Зорек, Буренок, Ласточек. Но не усидеть — привыкла за долгую работу в сельском хозяйстве делать все вовремя, основательно, потому что усвоила — без любви к животным не видеть высоких надоев.

Когда ее спросят, в чем секрет ее успеха, она как-то недоуменно пожмет плечами и скажет:

— Секрет один: совесть и трудолюбие.

Отсюда все остальное — и опыт приходит, и мастерство.

Тридцать шесть лет Евдокия Семеновна в сельском хозяйстве. В четырнадцать за босоногов и шустрой Дунюшкой не угнаться было. Потому что выросла в трудолюбивой семье, где кроме нее было четверо детей.

Сплавляли лес по Конде и Дуня на сплаве, осенью — на лесозаготовках (тогда этим занимались колхозы). Несла воды Конда, плели девчата венки, работали и мечтали об учебе.

Евдокию заметили, послали на курсы зверобоев. Тогда-то вовсю и раскрылись ее способности, тогда-то и началась ее трудная сельская биография.

Как стала дояркой? Очень просто: из Покурского совхоза, куда Евдокия Семенова с семьей переехала шесть лет назад, перевели в другое хозяйство звероферму. Сомнений в выборе профессии не было — только дояркой.

Сейчас в ее группе самые высокие надои. А годовое задание — 1485 литров молока—выполнено досрочно.

— Как вам удается постоянно получать высокие надои? — спрашиваю Евдокию Семеновну.

— С первого дня, как только приняла группу, ни при каких обстоятельствах не пропускала ни одного кормления, ни одной дойки. А это самое важное. Иногда слышишь — в корове молоко не прокиснет, подою ее через раз. Ой как прокиснет! А как важен сытый рацион, своевременное кормление! Постепенно заменила стадо, старых коров — на телят, правильно их раздоила.

У Евдокии Семеновны — пятеро детей. Дочь—педагог в Ханты-Мансийске. Два сына-близнецы Иван и Анатолий работают здесь же, на совхозном флоте. Михаил и Андрей заканчивают школу.

Растит ветеран села себе смену, трудится, отдавая сколько может себя работа.

Н. ИВАНОВ.

АКТИВИСТЫ ПРОФСОЮЗА

ЕСЛИ НУЖЕН ДРУГИМ



Пластинки были всюду, они лежали на столе, на подоконниках, полках. Себастьянский любовно брал их, ставил на проигрыватель.

— Вот это приобрел в Москве по случаю — чистейшей воды эстрада. Это по тематике — политическая песня, — рассказывал гостю.

В тот вечер проговорили допоздна, обсудили в подробностях, какую и где закупить аппаратуру, пластинки и магнитофонные записи.

Получалось, что без помощи председателя месткома Плоткина не обойтись. Еще и потому, что требовалось помещение, на музаппаратуру требовались, конечно же, деньги. Александр Плоткин, высокий, порывистый, с крупными глазами на худощавом лице, воспринял предложения заинтересованно.

— Помещение!.. Да, непросто, разве что в новом сдаточном корпусе, придется ждать готовности. Аппаратуру за годик можно посмотреть в Магнонке. Уже хорошо то, что нашлись активисты.

Дмитрук, Иваненко, Себастьянский — все трое пошли в строительный корпус во дворе базы, спрашивали, нет ли свободных помещений. Нашли. Но... Дмитрук не случайно оказался у него. Прослышал, что Виктор Себастьянский, начальник службы дозиметрии, большой знаток музыки, помышляет о создании в их тресте Нижневартовскнефтегео физика дискотеки, и тотчас же предложил объединить усилия. Он, Дмитрук, ответственный за культурно-массовый сектор в местном комитете, и организация дискотеки на предприятии для него — дело не последнее.

Они с Себастьянским знал его безотказность, не сомневался и на этот раз: поможет. Виктор. В местных магазинах для детей не нашлось подходящего, придется съездить к коллегам геофизикам в сейсмопартию. Вдвоем как-то сподручнее, увереннее.

Дмитрук не первый год в культсекторе и всегда хорошо проявляет себя. Потребовалось радиофицировать класс в подшефной школе № 4, и он вместе с начальником партии новой техники А. В. Шишкиным точно взялся за дело, не откладывая, что называется, в долгий ящик: паял, монтировал.

Надо — и Виктор в подшефном детском саду № 18 вечерами ремонтирует переговорные устройства, столь необходимые в методической деятельности. И это тоже часть его профнагрузки.

Одно к другому... К Новому году задумали провести смотр-конкурс детского творчества «Умелые руки», и, значит, надо загодя закупить призы победителям. Опять Плоткин к Виктору в цех, застал его за ремонтом прибора радиоскрытого каротажа. Виктор старательно корпел над проводками, лампами, трансформаторами. Он несколько лет назад пришел в партию новой техники наладчиком аппаратуры. Окончил Саратовский политехникум и вот нынче поступил в институт, Тюменский индустриальный. Уже мастер, инженер... Вырос профессионально.

Плоткин ценил своего общественного помощника. Всякий раз, идя к нему в цех, знал: не откажет, не подведет. И на этот раз не ошибся. Только попросил его Виктор отложить поездку в магазин на обед. Заедут они к нему домой, возьмут учебники — его товарищу по курсу. Учебники для заочника-геофизика — дефицит, надо выручить товарища.

...Ушел Плоткин после встречи с Виктором в хорошем расположении. Все тем же, Виктор Дмитрук. Его профсоюзная деятельность — не на обязанности, а на желании принести пользу людям.

И. СМИРНОВ

1 ЯНВАРЯ—ПОБЕДА КУБИНСКОЙ РЕВОЛЮЦИИ. ДЕНЬ ОСВОБОЖДЕНИЯ КУБЫ

Прекрасна кубинская столица, обратившая к океану голубые, розовые, желтые фасады своих зданий. Город растет и благоустраивается. В нынешнем пятилетии предусмотрены крупные капиталовложения в расширение и сооружение новых предприятий Гаваны.

На снимке: советские суда — частые гости в гаванском порту.

Фото АДН—ТАСС.



НАШИ ИНТЕРВЬЮ

РАСТУТ МАСТЕРА

Каждому в городе небезразлично: уезжает ли из него молодежь или закрепляется на его промышленных предприятиях, стройках. О том, какое пополнение рабочих кадров готовит нынче техническое училище № 41, рассказывает заместитель директора Виктор Михайлович КОЗЛОВСКИЙ.

— Немного вырос престиж рабочих профессий среди наших нижневартовских школьников. Если за три года училище подготовило более тысячи трехсот специалистов для работы на нефтяных месторождениях Нижневартовского района и на предприятиях торговли и общественного питания, то нынче к нам пришло 754 выпускника восьмых и десятых классов. По семнадцати специальностям обучаются они. В этом году впервые набраны группы машинистов технологических компрессоров по газлифтной добыче нефти, электромонтеров по обслуживанию буровых, электросварщиков и наборщиков химанализа.

Опытнейшие педагоги, высококвалифицированные мастера, такие как А. А. Сабельфельд, Л. Р. Файзулин, В. А. Аникина, Г. Б. Валеева и другие, обучают ребят и девушек секретам их будущих профессий, воспитывают любовь и уважение к труду. А разве проходят бесследно, не задевают юные сердца встречи с ветеранами труда, передовиками производства! Много дают и производственные практики, дважды в год их проводят на предприятиях производственного объединения Нижневартовскнефть и в Ульяновске.

Ощутимо влияние городского межшкольного учебно-производственного комбината. Он лучше помогает ориентировать ребят на рабочие профессии, осознанно подойти к их выбору.

Но чтобы в городе оставалась основная часть выпускников, чтобы они могли получить нужные для Нижневартовска профессии, необходимо улучшить материально-техническую базу училища. Остро назрел вопрос расширения наших помещений. До сих пор у нас нет своего здания.

В городе с таким большим количеством населения, кроме нашего нужно иметь еще несколько училищ, в которых готовить, скажем, строителей.

ГЛАЗАМИ ХУДОЖНИКА

«Не хлебом единым жив человек». Особенно, если человек этот — молодой, и у него только-только начинают складываться понятия о добре и зле, о прекрасном и уродливом в нашей жизни. О том, что дает занятия юным нижневартовцам в художественном отделении школы искусств, рассказывает его преподаватель Ольга Владимировна ВАСИЛЬЕВА.

— Двести шестьдесят ребят приходят к нам в отделение. Чему они учатся? Рисунку, живописи, композиции, истории искусства. И учатся главному — быть внимательными к людям, к жизни, к явлениям. А это важно человеку любой профессии, кем бы он ни был. Все ли из наших воспитанников способны смотреть на мир глазами художника, видеть в нем не только белое и черное, но и сотни других оттенков! Несомненно. Каждый ребенок при развитии его способностей — талантлив. Вот и к нам приходят сначала робкие, неумелые первоклассники, и постепенно из них вырастают люди щедрые, духовно богатые.

В этом году мы со своими учениками начали резьбу по дереву, в будущем планируем всерьез заняться керамикой и ткачеством. Думается, я выражу желание всех наших преподавателей, учеников, да и просто многих жителей Нижневартовска, если скажу о необходимости создания в городе картинной галереи. Возможности для этого у нас есть.

...Говорят, если загадать желание под новый год, оно непременно сбудется.

В. ПЯТЫРОВА.

★МЫ — ИНТЕРНАЦИОНАЛИСТЫ



ОПЕРАЦИЯ „КЕБРАЧО“

Недавно в школах нашего города, как и по всей стране, проходила операция «Кебрачо» — кампания солидарности за освобождение парагвайского коммуниста и патриота Антонио Майданы, брошенного в застенки тюрьмы, которого за мужество и стойкость в борьбе народ назвал «Кебрачо» — что означает стойкий. Во всех школах прошли митинги солидарности за его освобождение и конкурсы политических плакатов.

Ребята нашего города собрали 20 тысяч 500 подписей под обращением: «Свободу мужественному патриоту! Руки прочь от Антонио Майданы!».

Дети Нижневартовска присоединили свои голоса протеста против кровавого режима диктатора Стресснера, приобщились к борьбе за спасение мужественного патриота коммуниста.

Резолюции митингов-протестов, собранные подписи, лучшие плакаты и работы бригад из кружка «Резьба по дереву» Дома пионеров отосланы в редакцию «Пионерская правда».

Р. КОШУРНИКОВА,
методист Дома пионеров.

На снимке: идет заседание клуба интернациональной дружбы «Пламя» Дома пионеров.

Фото Ю. ФИЛАТОВА.

О ЛЮДЯХ ХОРОШИХ

САМЫЙ ВКУСНЫЙ ХЛЕБ

Каждое утро иду на работу мимо хлебопекарни. В ее окнах горит свет, снуют люди в белом, а на улице стоит пьянящий хлебный дух. Он приятно щекочет ноздри, и я сразу вспоминаю далекие дни послевоенного детства. До чего же вкусным и запашистым был тогда кусок хлеба!

Вот этот сытый запах — запах жизни, детства — висит постоянно над пекарней в Радужном. Очень много хороших слов можно услышать о хлебе, который здесь пекут. Его с удовольствием несут в каждый дом, а нижневартовцы увозят от нас буханку как гостинец, тюменцы признали наш хлеб самым вкусным. Разве мог он быть таким, если бы в сердцах хлеборобов и пекарей не было любви к хлебу, а в руках — мастерства.

Пекарня существует с 1977 года, размещалась она раньше в маленьком балке. Выпечка в сутки была триста—четыреста булок. Теперь здание просторное, дает хлеба и хлебобулочных изделий пять тонн в сутки. С первых дней существования пекарни трудится здесь Любовь Андреева. Она — комсомолка, депутат местного Совета, народный контролер. Любины родители всю жизнь посвятили выращиванию хлеба. И у девочки с раннего возраста появилось свое, особое отношение к хлебу, а выбранная специальность — это для нее очень серьезно и на всю жизнь. Отзываются о Любе очень тепло технолог Мунира Садыкова и Ленизе Кайгулова. Мунира и Ленизе окончили Уфимский технологический техникум пищевой промышленности. Знаний у них достаточно для того, чтобы их хлеб был вкусным, аппетитным.

Большие заслуги в хлебопекарном деле у Марии Александровны Асеевой. За ее плечами много лет работы в пищевой промышленности. А она охотно делится опытом с молодежью.

Еще один славный человек есть в этом коллективе — Мария Григорьевна Токарь. Она — бригадир. Вместе с Марией Александровной Асеевой и Любовь Андреева за хорошую работу получила почетную грамоту в честь празднования 64 годовщины Октября.

Очень любят свою работу Зоя Белочкасева, Наташа Гизатуллина, Таня Казанцева. Иначе и быть не может, потому что вкусный хлеб печется только у тех, кто знает его истинную цену и любит трудиться.

Л. ЛАРИНА.
п. Радужный.

Комсомольско-молодежная бригада Михаила Ивановича Колесникова из ДСК производственного объединения Нижневартовскстрой ведет монтаж 210 квартирного дома в четырнадцатом микрорайоне. Это третий дом этой серии на счету бригады. Строители решили закончить его монтаж в феврале нового года.

На этом снимке вы видите одного из членов бригады стропальщика Роберта Вайнуллина. Прямо в бригаде он освоил профессию монтажника, сейчас может подменить своего товарища, а это так необходимо на строительстве. Роберт — комсорг бригады.





КОРОТКОЕ ИНТЕРВЬЮ

Удачи!

Журнал «Октябрь» обнародовал фамилии советских и зарубежных писателей и поэтов, которым присуждены традиционные премии за лучшие публикации года. Среди лауреатов — журналист В. А. Дорошенко.

Несколько вопросов к В. А. ДОРОШЕНКО.

— За какое произведение Вы удостоены звания лауреата!

— В третьем номере этого года опубликована «Самотлорская повесть». В ней рассказывается о бригаде Героя Социалистического Труда, мастера Г. М. Левина, о том, как она шла к рекорду — ста тысячам метрам проходки на бригаду в год. Кстати, в городской газете «Ленинское знамя» в № 123 была напечатана рецензия «Правда героизма».

— Эта же повесть, но уже под другим названием «Бороться и побеждать» вышла в сборнике «В семье трудовой», изданном массовым тиражом Профиздатом.

— Над чем [illegible]?

— Над романом. Условное рабочее его название «Второе измерение». В основе сюжета действительные события, происшедшие на самотлорской земле, герои — подлинные участники многих замечательных дел, прославивших наш район.

— Удачи!

ЭТОТ ЧУДЕСНЫЙ ПРАЗДНИК

Вместе с долгожданным Новым годом наступили и зимние каникулы.

Эти снимки сделаны в школе № 8. Дед Мороз и Снегурочка пришли на новогодний утренник. Кого здесь только нет: в яркой одежде цыганка, Снежная королева, волки, зайцы, персонажи из сказок. Яркими огнями светится новогодняя елка-красавица. Она здесь желанная гостья, приветливо переливаются на ней огоньки, словно поздравляя с Новым годом. Поблескивают разноцветные шары, разные игрушки...

Звенят детские голоса. Новогодние пляски. Все закружилось в разноцветном вихре!

Фото Ю. ФИЛАТОВА.



● *Творчество наших читателей*

И. ПЕРЕЛЬШТЕЙН

Ночной телефонный звонок,
Настойчиво ждущий ответа.
Как сгусток неясных тревог,
Как зов незнакомой планеты,
Он будто бы чья-то беда,
Молитва о помощи чья-то.
...А я в глубину аппарата
Кричу: «Ты попал не туда!
Уж мог бы дождаться рассвета!»
И виновато замолк,
Не получивший ответа,
Ночной телефонный звонок.

В. ЛЕВИТИН

Белый свет на рассвете проснулся в снегу —
Выпал снег неожиданно так.
Почему-то вспомнить я не могу
День вчерашний никак.
И мальчишка на улице песню без слов,
Озираясь, поет на бегу.
Мир лежит перед ним, только создан и нов,
На рассвете проснувшись в снегу.

ЮМОРЕСКА

ДЯДЯ ВАНЯ, ШАЙБУ!

Я только расположился на диване, как у входа протренькал звонок. У порога стоял Иван Андреевич Яшков, наш предцехкома. В зеленой теплой куртке, из-под которой выглядывал бордовый свитер, в темно-синих спортивных брюках. Точь-точь как в дни разгрузки овощей на прирельсовой базе, куда нас глубокой осенью бросали на шефский штурм.

— Никак опять вагон с картофелем пришел, — пошутил я.

— Иронизируешь, — не принял он шутку. — А не знаешь, что вчера наш цех всенародно критиковали за корт. Построить-то построили, а там снега по колено. Шефами называемся.

— Да что теперь, и чистить еще? — возмутился я.

— Ладно, потом разберемся. А сейчас собирайся быстро. И зайди за Воронцовым. Я пока других обегу.

Собралось нас девять человек. Откровенно сказать, многие шипели на Яшкова. Но тот выдержал натиск, пообещал в дальнейшем поставить дело по-другому, и мы заработали скребками.

Через пару часов, когда лед засверкал под полуденным солнцем, у корта стали собираться мальчишки. На коньках и без коньков, но с клюшками. Под ногами Яшкова оказалась шайба. Он, недолго думая, отправил ее мне, а я, уже машинально, Воронцову. И пошло. Мальчишек мы оттеснили за бортики, забрав у них клюшки. Гоняли, пока не обессилили вконец.

Но что интересно. Стоило нам разойтись по домам, опустел и корт. «Любопытная ситуация», — подумалось мне, но мысль не успел развернуть. Что-то отвлекло меня.

История эта повторилась после очередного снегопада недели через две. Но когда мы расходились, Карабаев вдруг заявил Яшкову.

— Ты, Андреич, как хочешь, а я больше снег чистить не пойду. Может еще за этих истуканов и кататься заставишь.

— Действительно, — поддержал Воронцов. Но его перебил предцехкома.

— А вы меня не воспитывайте, — взорвался он. — Сыновей своих лучше пристыдите. Мы им и корт соорудили, и снег убираем, а они у телевизоров сидят...

Разошлись расстроенными, даже злые.

Масла в огонь подлила местная газета. В одной из заметок похвалили наш цех за заботу о развитии детского спорта. «Спасибо, шефам», — писали работники ЖЭУ.

С этой газетой в руках и собирал нас Яшков в очередной раз. Но похоже, что он опирался в своих уговорах не только на авторитет газеты. У него явно была идея.

Погоняв шайбу, мы присели под бортиком покурить. Яшков, сделав пару затяжек, отбросив сигарету.

— Воздух-то какой здоровый, а! — вдохновенно сказал он. — Честно говоря, после наших снегоуборок и шайбогонияний тонус у меня поднимается. И без всякого перехода заявил:

— Между прочим, я знаю, как вывлочь наших длинноволосиков на каток. Показать им пример надо. У нас в цехкоме оказалось пятнадцать пар коньков и клюшки есть. Тряхнем стариной?

Не буду рассказывать, какой здесь получился разговор. Но в следующую субботу мы вышли на корт в хоккейных доспехах. Лично я шел, стыдливо опустив голову, боясь встретить осуждающие взгляды детей и взрослых.

Но через десять минут мы лихо гоняли шайбу, кричали друг другу «пас» и все остальное из языка хоккея под завистливыми взорами собравшихся за бортиками мальчишек.

К концу первого матча многие из них уже покидали коньки. И стоило нам прекратить игру, как они дружно высыпали на лед. Снова под ноги Яшкова попала шайба.

— Дядя Ваня, пас. — крикнул сын Воронцова, Вовка. И мы без команды бросились в атаку на ворота ребят...

Б. ШАИМСКИЙ.

Редактор Б. Н. СЫРПИН.

ТЕЛЕВИДЕНИЕ

СУББОТА,
2 января

9.00 Время. 9.40 «Когда поет душа». Музыкальная программа с участием семейных коллективов. 10.25 Больше хороших товаров. 10.55 «Спортлото». Первый тираж года. 11.00 Рассказы о художниках. Ренато Гуттузо. К 70-летию со дня рождения. 11.45 Премьера документального фильма «Скорость, надежность, комфорт». 11.55 Веселые нотки. Конкурс юных вокалистов. 13.00 К 60-летию основания Компартии Чили. «Сердце Корвалана». Документальный фильм. 13.55 Играет образцовый духовой оркестр Министерства путей сообщения СССР. 14.15 Очевидное — невероятное. 15.15 Программа новых мультфильмов: «Про кота Васю и охотничью катавасию», «Он попался». 15.35 «А ну-ка, девушки». Соревнование работниц первого Московского часового завода. 17.35 По страницам детского юмористического журнала «Ералаш». 18.15 Концерт фестиваля искусств «Русская зима». 19.00 Премьера телевизионного художественного фильма «Бедная Маша». 1-я и 2-я серии. 21.30 Время. 22.05 Новогодний аттракцион в Московском цирке. 00.20 Новости.

ВОСКРЕСЕНЬЕ,
3 января

9.00 Время. 9.40 Премьера документального фильма «Понимать друг друга». 10.00 Будильник. 10.30 Служу Советскому Союзу! 11.30 Программа документальных фильмов о спорте: «Размышляя о боксе», «Двое в одной лодке». 12.15 Музыкальная программа «Утренняя почта». 12.45 «Хочу все знать». Киножурнал. 13.00 Сельский час. 14.00 Музыкальный киоск. 14.30 Премьера художественного телефильма для детей «Тайна, известная всем». 1-я и 2-я серии. 17.00 Клуб кинопутешествий. 18.00 Премьера телевизионного мультфильма «Алиса в стране чудес». 18.30 Международная панорама. 19.15 Вместе — дружная семья. 19.55 «Вокруг смеха». Вечер юмора и концертной студии Останкино. 21.30 Время. 22.05 Впервые на телевизионном экране — спектакль Венского оперного театра «Летучая мышь». Оперетта И. Штрауса. 23.30 Новости.

К СВЕДЕНИЮ ЧИТАТЕЛЕЙ!

Следующий номер газеты выйдет 5 января.

Наш адрес: 626440, г. Нижневартовск, ул. Менделеева, 11 (1-й микрорайон).

ТЕЛЕФОНЫ РЕДАКЦИИ: редактор — 2-21-63, заместитель редактора и промышленный отдел — 7-29-82, 2-32-06; ответственный секретарь—7-88-50; отдел партийной жизни—7-29-87, 2-30-46; отдел информации—7-28-40, 2-31-96, 6-15-27; отдел писем—2-33-46; отдел иллюстрации и фотолаборатория — 2-30-56. ТЕЛЕФОНЫ ТИПОГРАФИИ: директор— 2-24-73, 7-27-19; через «Строитель» — 6-19-12; бухгалтерия — 2-32-07; инженер-технолог — 2-32-08; общий — 2-32-12.

Нижневартовская типография управления издательств, полиграфии и книжной торговли Тюменского облисполкома Заказ № 4958, объем 1 п. л., тир. 26538

Пролетарии всех стран, соединяйтесь!

ЛЕНИНСКОЕ ЗНАМЯ

ОРГАН НИЖНЕВАРТОВСКОГО ГОРКОМА КПСС, ГОРОДСКОГО И РАЙОННОГО СОВЕТОВ НАРОДНЫХ ДЕПУТАТОВ ТЮМЕНСКОЙ ОБЛАСТИ

Издается с 4 сентября 1941 года ✦ № 2 (5242) ✦ ВТОРНИК, 5 января 1982 г. ✦ Газета выходит ежедневно, кроме воскресенья и понедельника ✦ Цена 2 коп.

Комитет в новом составе

В комсомольских организациях города и района завершена отчетно-выборная кампания. Избран новый состав комитетов комсомола, комсомольских бюро, штабов и постов «Комсомольского прожектора».

Серьезная, ответственная работа предстоит сейчас комитетам ВЛКСМ, от которой во многом зависит эффективность деятельности в предстоящий отчетный период. Эта работа заключается прежде всего в заинтересованном, вдумчивом подходе к рассмотрению всех критических замечаний и предложений, высказанных в ходе отчетов и выборов. Необходимо разработать конкретные мероприятия по реализации этих замечаний, установить контроль за выполнением постановлений, принятых на отчетно-выборных собраниях.

Серьезно, творчески необходимо подойти к составлению плана работы, тщательно продумывая все его пункты. План должен быть тесно увязан с задачами, стоящими перед производственными коллективами. Вот почему при составлении их следует еще раз посоветоваться с партийными комитетами, администрацией своих предприятий.

Среди групкомсоргов, секретарей цеховых организаций и членов комитетов ВЛКСМ немало тех, кому впервые доверено быть вожаком молодежи. Опыта работы у таких ребят еще мало. Поэтому очень важно оперативно организовать обучение вновь избранного актива.

Особенно вдумчиво и внимательно комитет должен подойти к распределению поручений среди рядовых комсомольцев. Структура поручений должна быть разработана как с учетом специфики и потребностей всей комсомольской организации в целом, так и с учетом интересов каждого. Важно добиться, чтобы все члены ВЛКСМ постоянно участвовали в комсомольской работе. Кроме индивидуальных, широко практикуют и коллективные поручения цеховым организациям, комсомольским группам.

Действенной формой воспитания у юношей и девушек коммунистической сознательности, активной жизненной позиции, дисциплины и организованности стали ленинские задания. Для первичной комсомольской организации в настоящее время основной смысл ленинских заданий заключается в постановке перед каждой цеховой организацией, группой, каждым комсомольцем задач по выполнению решений XXVI съезда КПСС, по достойной встрече XIX съезда ВЛКСМ. Ленинские задания должны способствовать повышению эффективности общественного производства, улучшению качества выпускаемой продукции, борьбе молодежи за экономию и бережливость, потому и разработке их и вручению комитетам комсомола необходимо подойти серьезно и оперативно.

Широкий круг вопросов важных и неотложных предстоит решать комитетам ВЛКСМ сразу же после отчетно-выборных собраний и конференций. Важно, чтобы с первых дней работы вновь избранных комитетов деятельность их была четкой, деловой, чтобы период «раскачки» был сокращен до минимума.

Много важных, значительных событий ждет молодежь, комсомолию во втором году одиннадцатой пятилетки. Главные из них — XIX съезд ВЛКСМ, шестидесятилетний юбилей со дня образования СССР. И все они должны быть отмечены ударными делами девчат и парней. А вести, вдохновлять молодежь на эти трудовые свершения, добрые дела, предстоит вновь избранным комитетам ВЛКСМ. Потому от них сегодня требуется высокая организованность, четкость в работе, творческое отношение к своему почетному делу.



Инициаторы слово сдержали

Коллектив ордена Ленина нефтегазодобывающего управления Нижневартовскнефть им. В. И. Ленина выполнил повышенные социалистические обязательства, принятые в ответ на решения XXVI съезда КПСС.

Выступив инициатором соревнования за тюменскую нефть, коллектив дал слово довести сверхплановую добычу до 550 тысяч тонн. И нефтяники сдержали слово: годовые обязательства выполнены.

Стабильно в течение года работали коллективы первого, второго и шестого цехов добычи нефти и газа.

Управление выполнило обязательства по перекачке нефти, а также по подготовке нефти высшей группы качества. Среди этой группы подразделений лидерство в течение года было за коллективами первого, второго и пятого цехов.

И. ЗАРИПОВ.

Самотлорский пункт Нижневартовского леспромхоза одиннадцатого декабря выполнил годовой план по отгрузке древесины и до конца года дал сверх задания еще двадцать пять тысяч кубометров леса.

Высоких производственных показателей коллектив добился и за счет внедрения новой техники на валке леса: валочно-пакетирующих машин и бесчокерных тракторов.

Отлично поработали операторы валочно-пакетирующих машин Ф. Загрутдинов, Н. Абызов, В. Емельянов, М. Гасанов и многие другие. Только за одну смену они заготавливали в среднем по 165 кубометров древесины. Так же ударно трудились и трактористы А. Фабричников, Н. Наумов, Ю. Антипов, Ф. Минязев.

На снимке вы видите одного из лучших операторов Ф. З. Загрутдинова, старейшего работника лесной промышленности. За свой труд Фагмутдин Зарнаевич награжден орденом «Знак Почета» и медалью.

Фото А. МУРАТОВА.

ПЛАНЫ ОПРЕДЕЛЕНЫ

(С ДЕВЯТОЙ СЕССИИ НИЖНЕВАРТОВСКОГО ГОРОДСКОГО СОВЕТА НАРОДНЫХ ДЕПУТАТОВ)

Как уже сообщалось, на девятой сессии Нижневартовского городского Совета рассмотрены планы экономического и социального развития города на 1981—1985 годы, на 1982 год, ход выполнения плана экономического и социального развития в 1981 году, бюджет города на 1982 год и исполнение бюджета за 1980 год. Докладчики—заместитель председателя горисполкома П. К. Дунской, заведующий финансовым отделом горисполкома И. М. Чекмарев, председатель постоянной планово-бюджетной комиссии Совета З. К. Белавская и выступающие отмечали, какое благотворное воздействие оказали на политическую и трудовую активность советских людей решения ноябрьского (1981 г.) Пленума ЦК КПСС, речь на нем Генерального секретаря ЦК КПСС тов. Л. И. Брежнева, созидательные планы Страны Советов, которые были утверждены на шестой сессии Верховного Совета СССР.

В соответствии с задачами, определенными XXVI съездом партии, заданиями утвержденными сессиями областного и окружного Советов народных депутатов, сказал П. К. ДУНСКОЙ, разработан и комплексный план экономического и социального развития Нижневартовска на пятилетку и 1982 год. Особое внимание уделено дальнейшему наращиванию мощностей нефтяной промышленности. В 1985 году добывающие коллективы города дадут 136,1 миллиона тонн жидкого топлива. Для обеспечения такого уровня предстоит выполнить большой объем работ по строительству и вводу в эксплуатацию систем поддержания пластового давления, газлифтных комплексов, переводу скважин на механизированные способы добычи.

Основная ответственность в этом деле ложится на коллективы Нижневартовского и Белозерного нефтегазодобывающих управлений, трестов Мегионгазстрой и Самотлорнефтепромстрой, занимающихся строительством объектов на Самотлоре.

На 67 процентов по сравнению с 1980 годом предстоит увеличить прием и переработку попутного нефтяного газа. Для выполнения такой задачи необходимо ввести в строй Ломоносовский газоперерабатывающий завод, провести ряд организационно-технических мероприятий по повышению уровня эксплуатации существующих заводов.

В одиннадцатой пятилетке получат дальнейшее развитие отрасли, производящие продукты повседневного спроса: хлеб, хлебобулочные изделия, молочную продукцию, колбасные изделия, мясные полуфабрикаты, безалкогольные напитки.

Пока потребности города в этих продуктах питания удовлетворяются неполностью из-за недостаточной мощности предприятий. В 1982—1983 годах тресту Нижневартовскнефтестрой необходимо произвести реконструкцию молокозавода, объединению Нижневартовскстрой в 1982 году следует закончить реконструкцию колбасного завода, хлебокомбинат должен закончить первоочередное освоение целов, освоить пять видов новой продукции, а хлебозаводу надо продолжить освоение новых мощностей, внедрить более современное оборудование. Выполнение этих мероприятий позволит к концу пятилетки увеличить производство продукции на 56 процентов, поставить к столу горожан 30 новых видов изделий, полностью удовлетворить потребности населения в продуктах повседневного спроса.

Развитие градообслуживающих отраслей требует дальнейшего усиления капитального строительства. Планом пятилетки предусматривается рост объемов капиталовложений на 37 процентов, укрепление производственной базы предприятий стройиндустрии, в частности, ускорение освоения мощностей домостроительного комбината, строительство его второй очереди.

За пятилетку необходимо решить целый комплекс задач по развитию предприятий и учреждений транспорта, связи. Объем перевозки грузов по железной дороге возрастет на 18, а пассажиров—на 23,2 процента. Повысится значение водного транспорта в перевозке грузов (рост не 13 процентов), воздушного — в перевозке пассажиров (на 32 процента), грузоперевозках (на 23 процента).

(Окончание см. на 2 стр.).

Планы определены

(С ДЕВЯТОЙ СЕССИИ НИЖНЕВАРТОВСКОГО ГОРОДСКОГО СОВЕТА НАРОДНЫХ ДЕПУТАТОВ)

Для этого надо ввести в строй железнодорожный вокзал, расширить сеть подъездных железнодорожных путей, механизированных причалов, решить вопрос строительства железнодорожных путей на речной порт, здания речного вокзала.

Опираясь на достижения в экономике города, в одиннадцатой пятилетке получат дальнейшее развитие жилой фонд и коммунальное хозяйство, здравоохранение, физкультура и спорт, народное образование, культура, торговое и бытовое обслуживание, городской транспорт и связь. За пять лет планируется ввести в эксплуатацию 1,3—1,5 миллиона квадратных метров благоустроенных квартир. В целях улучшения коммунального обслуживания промышленного производства и потребностей населения объединениям Нижневартовскнефтегаз и Нижневартовскстрой нужно в 1982 году закончить и вывести на проектную мощность водоочистные и канализационные сооружения с полной биологической очисткой, в последующие 1983 — 1985 годы осуществить строительство аналогичных объектов, чтобы увеличить мощность в два раза. В 1982 году — закончить строительство котельной № 3, чтобы обеспечить жилой фонд горячим водоснабжением, повысить надежность электроснабжения путем увеличения мощности местных электростанций, реконструкции и строительства электрических сетей.

Предусмотрен широкий комплекс благоустроительных работ в семи микрорайонах, создание зеленых насаждений (из расчета 10—12 квадратных метров на одного жителя). Большое внимание будет уделено строительству городских дорог (43 км) и тротуаров (20 км), ремонту и окраске фасадов жилых, производственных и общественных зданий, созданию игровых и спортивных площадок, начнется благоустройство озера Безымянного и прилегающей к нему зоны.

Такие масштабы потребуют делового участия всех трудовых коллективов, каждого нижневартовца в благоустройстве, озеленении. Нужно развернуть соревнование за превращение Нижневартовска в город высокой культуры и образцового содержания, каждому взрослому отработать на благоустройстве не менее тридцати часов в год.

Конкретные задачи определены в области развития общественного транспорта, связи. Будут организованы шесть новых автобусных маршрутов, в том числе к местам отдыха трудящихся, интервал движения автобусов на внутригородских линиях сократится до пяти минут. Предстоит осуществить строительство второго пассажирского автотранспортного предприятия на 420 автобусов, таксопарка на 300 автомобилей, рассмотреть вопрос о начале строительства линий троллейбусного движения.

Среди предприятий связи — ввод РУС-4 с автоматической телефонной станцией на 10 тысяч номеров, восемь почтовых отделений, начало сооружения еще одного узла связи с АТС на десять тысяч номеров.

В разделе плана «Здравоохранение, физическая культура» обозначен курс на увеличение доли затрат на профилактику, диспансерное обслуживание населения, организацию активного отдыха, физического развития. В 1982 году будет закончено строительство городской санэпидстанции, оборудование больницы кожно-венерологического диспансера, открыты детские поликлиника № 3 на 300 посещений в тринадцатом микрорайоне, магазин «Медицинская техника» в десятом микрорайоне, женская консультация на 500 посещений в пятом западном микрорайоне.

Расширится сеть аптек в 1982 году. К концу пятилетки предстоит завершить строительство больничного комплекса на 600 коек с поликлиникой на 1440 посещений, поликлиники на 500 посещений в сутки и санатории-профилакторий для объединения Нижневартовскстрой.

Пятнадцать закрытых плавательных бассейнов при детских садах и восемь—при школах, городской плавательный бассейн, стадион с трибунами на 5 тысяч зрителей—объекты 1982—1985 годов.

В системе народного образования за пятилетку появится 25 детских садов на семь тысяч мест, 10 общеобразовательных школ, Дом пионеров. В 1982 году предстоит закончить строительство профессионально-технического училища, а в 1983—техникума.

Необходимо обеспечить дальнейшее оборудование кабинетов и школьных мастерских станочным и лабораторным оборудованием, специальной мебелью, совершенствовать формы и методы шефской работы трудовых коллективов над школьными, дошкольными, внешкольными учреждениями. Открыть Дом юных техников, в микрорайонах выделить 2,5 тысячи квадратных метров площадей для организации детских клубов и станций технического творчества.

Будет укреплена материальная база учреждений культуры. Планируется построить два кинотеатра, Дом техники с залом на 1000 мест, клуб газопереработчиков, пять библиотек, Дворец бракосочетания.

Развитие торговли и общественного питания планируется за счет реконструкции производственных площадей, нового строительства. На эти цели выделяется 22,2 миллиона рублей. Будет продолжен перевод магазинов на работу по методу самообслуживания, внедряться использование контейнеров для перевозки товаров, механизироваться малопроизводительный труд грузчиков.

В обеспечении более успешной работы предприятий торговли и общественного питания важная роль принадлежит реализации продовольственной программы. За пятилетку предстоит увеличить производство молока (в расчете на одного жителя) на 12 процентов, мяса—на 13, картофеля—на 54, овощей—на 50, яиц — на 14 процентов. Программа предусматривает укрепление материально- технической базы подсобных сельскохозяйственных цехов предприятий, увеличение выпуска и качества продукции предприятий пищевой промышленности, развитие коллективного огородничества и личных хозяйств граждан.

П. К. Дунской, подводя итоги 1981 года, отметил более напряженный характер плана 1982 года добычи нефти и газа, строительства объектов социально-культурного, бытового и коммунального назначения, необходимость самоотверженным трудом добиваться выхода на запланированные рубежи.

И. М. ЧЕКМАРЕВ в своем докладе сообщил, что бюджет 1982 года обеспечивает необходимыми средствами развитие местного хозяйства и культуры города. Доходы и расходы бюджета определены в сумме 14304,1 тысячи рублей, с ростом на 5,6 процента по сравнению с предыдущим годом.

Основную долю доходов (81,1 процента) занимают платежи из прибыли предприятий местного подчинения, налог с оборота, государственная пошлина и другие доходы от предприятий. В распоряжении предприятий остается около тридцати процентов прибыли на техническое перевооружение и экономическое стимулирование производства и другие плановые затраты. На финансирование народного хозяйства с учетом собственных средств предприятий и кредитов банка направляется свыше 26 миллионов рублей.

В плане и бюджете предусматривается последовательное осуществление социальной программы партии, принятой XXVI съездом КПСС. В 1981 году начато введение частично оплачиваемого отпуска работающим матерям по уходу за ребенком в возрасте до одного года и выплат единовременного пособия женщинам при рождении ребенка. Предусматривается освободить от платы за содержание детей в школах-интернатах со средним совокупным доходом на члена семьи не более 60 рублей распространить на учащихся 8—9 классов общеобразовательных школ бесплатное обеспечение учебниками. Будут проведены очередные тиражи погашения облигаций государственных займов.

Планируются меры и ассигнования из бюджета на дальнейшее развитие бытового обслуживания населения. В 1982 году предусматривается оказать горожанам услуг на 4335 тысяч рублей, то есть на 29 рублей 63 копейки в расчете на каждого жителя.

Расходы на социально-культурные мероприятия составят 53,6 процента всех расходов бюджета. Кроме того, на эти же цели будут использованы 8,5 миллиона рублей государственных предприятий и хозяйственных организаций. Это обеспечивает более благоприятные условия для жизни, повышения культурного уровня, для духовного развития. Конкретно: в здравоохранение будет направлено из бюджета 7908,6 тысячи рублей, в народное образование—5063,4 тысячи рублей. Исполкому городского Совета, его отделам необходимо постоянно заботиться об улучшении работы учреждений просвещения, здравоохранения, с максимальной пользой для трудящихся расходовать выделяемые государством средства.

Расходы на содержание органов управления планируются до снижением по сравнению с 1981 годом. Задания по совершенствованию и удешевлению аппарата управления предприятий и организаций города предусматривают экономию расходов в размере 3,5 миллиона рублей. На всех участках производства надо настойчиво проводить в жизнь ленинские требования социалистического государственного контроля и учета с тем, чтобы закрыть все каналы потерь и излишеств, обеспечить надежную охрану социалистической собственности от бесхозяйственности, расточительства.

В заключение докладчик доложил об исполнении бюджета города за 1980 год, который по доходам выполнен на 102,4 процента и по расходам— на 100,6 процента.

В содокладе постоянной планово-бюджетной комиссии Совета, сделанном **З. К. БЕЛАВСКОЙ**, отмечено, что план экономического и социального развития города на 1981—1985 годы, на 1982 год отвечают требованиям XXVI съезда партии, ноябрьского (1981 г.) Пленума ЦК КПСС. В полном соответствии с планом составлен бюджет на 1982 год. Оратор предложил одобрить и утвердить планы и бюджет города.

Выступающая подробно остановилась на работе предприятий местного подчинения, бытового обслуживания, торговли, строительства. Отмечая положительное, З. К. Белавская говорит о нарушении графика завоза в магазины хлебобулочных изделий, недостаточном ассортименте продукции, выпускаемом молокозаводом.

Комиссия считает, что необоснованно затягивается строительство магазинов, столовых, складских помещений, в частности, кафе на 250, столовой-ресторана на 200 мест. Не выполнен план промышленных и продовольственных магазинов.

С 1979 года решается вопрос о строительстве дома быта на 273 рабочих места, о передаче объединением Нижневартовскнефтегаз здания автостанции горбытуправлению под «Бюро добрых услуг».

Депутаты, выступающие в прениях, также одобрили планы экономического и социального развития Нижневартовска. С гордостью говорили многие о том, что за короткое время на суровой приобской земле построен город со 150-тысячным населением, призывали достойно встретить 10-летие города, которое будет отмечаться в марте 1982 года.

Вместе с тем, депутаты предъявили серьезные требования к заказчикам и строителям за невыполнение планов ввода объектов социально-культурного, коммунального назначения. По вине застройщиков создавалось тревожное положение с обеспечением населения медицинскими учреждениями, отметил председатель постоянной комиссии Совета по здравоохранению **Е. И. КУРОПАТКИН**. Он критиковал руководителей трестов Нижневартовскжилстрой и Нижневартовскнефтестрой за низкие темпы работы на строительстве больничного комплекса, аптечного склада.

Депутаты предлагали конкретные меры по улучшению положений дел на тех или иных участках. От имени комиссии по вопросам условий труда и быта женщин, охраны материнства и детства **В. Г. ЕЛОВИКОВА** просила решить вопрос о введении ночных и дежурных групп, а также о работе в субботние дни в детских садах объединения нефтяников.

Депутаты **С. С. ЛЕПИЛИН, С. Ф. ФОМИНА** говорили о необходимости больше внимания уделять досугу трудящихся, укреплению материальной базы спорта, учреждений культуры. Можно только приветствовать инициативу тех коллективов, которые находят возможность, чтобы построить спортивный комплекс, зал для тренировок, создают условия для занятий самодеятельной художественностью. Однако базы для массового спорта, удовлетворения духовных запросов в городе нет.

Говоря о повышении ответственности хозяйственных руководителей, трудовых коллективов за выполнение планов экономического и социального развития, выступающие отмечали проверенные практикой методы депутатского контроля за состоянием дел, необходимость усиления координирующей роли Совета, требовательности исполнительным комитетом. Предлагалось установить на ряде пусковых объектов депутатские посты, поднять контролирующую роль общественности.

Выступая на сессии, председатель исполкома горсовета **С. И. ДЕНИСОВ** заострил внимание на решении вопросов продовольственной программы. О ней шел разговор на пятой, седьмой сессиях городского Совета, на состоявшемся недавно собрании актива городской парторганизации. Руководителям ряда предприятий, организаций указывалось на неудовлетворительное отношение к развитию сельских подсобных хозяйств, коллективного садоводства и огородничества, однако меры ими не приняты. Такие руководители заслуживают самой строгой партийной оценки.

Серьезную заботу вызывает положение дел на строительстве и реконструкции объектов мясной, молочной, рыбной промышленности. Вместе с тем и действующим предприятиям нужно сполна использовать резервы. Колбасный завод, например, работает с двумя выходными днями, использует санитарный день. Такой режим не отвечает нашим требованиям.

С. И. Денисов отмечает необходимость расширения географии заготовок плодоовощей, более равномерной отгрузки их в течение года, просит торговый отдел исполкома, руководителей торгующих организаций организовать выполнение этой рекомендации.

Выступающий подчеркивает важную роль строителей в реализации хозяйственных планов, улучшении жизненного уровня горожан. Остается диспропорция в сооружении жилья и объектов соцкультбыта, отстает развитие инженерных сетей, растет незавершенное строительство, недостаточна концентрация материальных и трудовых ресурсов на важнейших стройках.

Серьезным недостатком в планировании капитального строительства является неритмичное распределение заданий в течение года, отнесение сдачи объектов на последние месяцы года. В то же время сегодня не на высоте служба капитального строительства заказчика города.

С. И. Денисов в заключение выразил уверенность, что трудящиеся города успешно выполнят планы второго года пятилетки, внесут достойный вклад в осуществление задач, поставленных XXVI съездом партии.

Окончание. Начало на 1 стр.

Прошедшая ударная трудовая неделя была посвящена Советской Белоруссии

ЦЕХ ЛАТЫШЕВА

Заслуженным уважением в Белорусском управлении буровых работ пользуется коллектив вышкомонтажного цеха № 2, работающий на Самотлорском месторождении. Он постоянно занимает призовые места в социалистическом соревновании среди подразделений предприятия, объединений Белоруснефть и Нижневартовскнефтегаз.

С хорошими показателями завершен первый год одиннадцатой пятилетки. Коллектив цеха по примеру москвичей встал на вахту в честь шестидесятилетия образования Союза ССР. С особым воодушевлением трудились вышкомонтажники в восьмую неделю, посвященную родной республике. Смонтирована блочная компановка оборудования строящейся буровой на Самотлоре, перевезен на новую Малочерногорскую площадь жилой поселок вышкомонтажников. Подготовлены площадки для приемки новых станков 3000—УЭК.

Немалая заслуга в успехах коллектива его руководителя Виктора Михайловича Латышева. О нем сегодня наш рассказ.

НАША встреча состоялась на одном из кустов Самотлорского месторождения. В управлении предупредили, что его трудно застать на месте и невозможно отвлечь от дел для беседы. Зная это «попросился» в гости поздним вечером. Латышев только что вернулся с Малочерногорской площади, за день исколесил сотни километров таежного бездорожья. Однако Виктор Михайлович был бодр, энергичен и неоднократно, извинившись, прерывал нашу беседу для решения экстренных вопросов, с которыми и ему, даже в поздний час, обращались рабочие...

Выбор своего трудового пути Латышев сделал в конце пятидесятых годов. Во время службы на границе, в армейской газете был опубликован призыв комсомоле к воинам по окончании службы пойти трудиться на нефтяные промыслы Туркмении. Так комсомольская путевка Латышева стала для него путевкой в жизнь, определила дальнейшую судьбу.

В объединении Туркменбурнефть он получил специальности вышкомонтажника, газоэлектросварщика. Отличался настойчивостью, упорством. Видимо, эти черты характера заметил и главный инженер ремонтно-механического завода А. П. Пинчук (ныне он работает в объединении Нижневартовскнефтегаз в заместителем начальника управления по бурению). Позднее, когда Александра Прокопьевича направили на освоение нефтяных богатств Белоруссии, он вызвал туда и Латышева.

Быстротечно время. Кажется, недавно приехал Виктор Михайлович в Белоруссию, а прошло уже десять лет. Вышкомонтажник, сварщик, бригадир, прораб, начальник цеха. Родина отметила добросовестный труд Латышева орденами «Знак Почета», Трудового Красного Знамени.

Когда же было создано Белорусское УБР для работы в Западной Сибири, Виктор Михайлович возглавил вышкомонтажный цех. И вот взметнулись к небу верхушки буровых, построенных белорусскими вышкостроителями на Ватинском, Поточном, Самотлорском месторождениях.

В цехе много молодых, еще не опытных ребят, только что получивших теоретические знания. Виктор Михайлович стал для них наставником. Сегодня все, кто начинал в то время, опытные вышкомонтажники, слесари, сварщики, плотники.

Правду говорят, что у хорошего руководителя — хорошие подчиненные. Воспитание доверием — вот принцип Латышева. Если человеку доверяют, он становится собранным, контролирует свои действия и обязательно постарается оправдать это доверие.

Вот некоторые из тех, кто составляет костяк коллектива. Работали его помощниками В. Е. Дулев, В. Т. Козков. Много теплых слов о них я услышал от Виктора Михайловича. Сейчас Дулев возглавляет вышкомонтажный цех № 1 на Поточном месторождении. Ныне заместитель Латышева — А. Ф. Маконько. Отличный специалист. Трудовую школу нефтяника начинал в Светлогорской вышкомонтажной конторе на сибирской земле — с первого дня образования Белорусского УБР. Творчески подходят к своему делу старшие прорабы Д. Н. Назаревич, В. Д. Аликевич. Много на их счету рационализаторских предложений. Назаревич сейчас является ответственным по освоению Малочерногорской площади.

Пример в труде показывают вышкомонтажники Н. К. Масляков, П. А. Науменко, газорезчик Б. А. Науменко, электросварщики В. Н. Левкович, А. Т. Зеньков и другие.

Некоторые рабочие цеха сегодня уже стали наставниками, руководителями. Так, П. А. Наумов — звеньевой, В. В. Городецкий — бригадир, В. Н. Черненко — назначен руководителем новой бригады, которая будет работать на Малочерногорском месторождении.

Много забот у начальника цеха Виктора Михайловича Латышева. Он в постоянном поиске решения тех или иных текущих задач. Условия работы белорусских вышкомонтажников отличаются от местных. Приходится делать все самим: оборудовать вагончики, готовить металлоконструкции. Местным вышкостроителям доставляются уже готовые блоки, скомпанованные на базе, белорусские делают это в тяжелых полевых условиях. Большие затруднения из-за отсутствия на Самотлорском месторождении пилорамы. Ведь на каждую новую буровую требуется 50—60 кубометров досок.

Но вышкомонтажники цеха № 2 полны решимости ударным трудом отметить и второй год одиннадцатой пятилетки.

А. АНИКЕЕВ,
нашт. корр.

РЕШАЮТ ДЕПУТАТЫ

Состоялась III сессия Лангепасовского поселкового Совета, обсудившая доклад председателя исполкома В. М. Стешенко «О планах экономического и социального развития рабочего поселка Лангепас на 1981—1985 годы и на 1982 год».

В прениях выступили: управляющий строительно - монтажным трестом № 37 Ю. А. Пупликов, заместитель начальника НГДУ Урьевнефть С. М. Розенберг, начальник дорожно-строительного управления № 6 Т. И. Зыков, главный инженер СМУ треста Сибпромэкскавация С. Б. Бармен, начальник линейно-диспетчерской производственной станции Урьевская Е. Е. Иноземцев, исполняющий обязанности директора автобазы № 2 Ф. И. Ильин.

С. АЛЕКСЕЕВ.



Пермская область. В энергетическом управлении «Пермэнерго» применен процесс плазменного напыления поверхностей нагрева труб промышленных котлоагрегатов жаропрочными, износоустойчивыми порошками. По заключению специалистов, такие трубы при эксплуатации в топках котлов незначительно подвергаются износу, срок их службы повышается в несколько раз. Конструкция цеха и технология промышленного напыления труб разработаны в конструкторском бюро производственного ремонтного предприятия «Пермэнергоремонт» в содружестве с учеными научно-производственного объединения «Тулачермет».

На снимке: на участке напыления труб.

(Фотохроника ТАСС).

ПО МЕСТУ ЖИТЕЛЬСТВА

ВАХТА ОПЕРАТИВНОГО

Одной из эффективных форм участия комсомольских организаций в охране общественного порядка являются оперативные комсомольские отряды. Такой отряд создан во втором микрорайоне на базе комсомольской организации первого управления буровых работ. В наш отряд входят ребята из пяти организаций: УБР-1, жилищно-бытового управления, Мегионнефти, четвертого управления технологического транспорта, управления производственно - технологического обслуживания и комплектации оборудования. В отряде четыре дежурных отделения и группа профилактики. Наш микрорайон — один из центральных в городе. Здесь расположены дом культуры нефтяников «Октябрь», школа искусств, две средних школы, около десяти общежитий, несколько центральных магазинов и специализированный винно-водочный павильон. Поэтому работы хватает.

Много внимания уделяют дежурные отделения созданию оперативных групп в рабочих общежитиях, обучению членов этих групп. Когда там есть оперативная группа, мы спокойны — нарушений не будет. Не будет обращаться к нам за помощью администрация общежитий — жильцы сами наведут порядок.

Много хлопот приносит нам винно-водочный магазин. В вечерние часы и субботние дни вокруг него мало порядка. Мы стараемся регулярно проводить рейды оперативного отряда, думаем в рабочих общежитиях и на специальном месте около самого магазина устроить фотовикторину. Завсегдатаев магазина будем приглашать на заседание штаба оперативного отряда, сообщать на предприятия, где они работают.

Особое внимание отводится работе по предупреждению преступности среди несовершеннолетних и молодежи. Этой работой руководит группа профилактики, в которую входят комсомольцы и молодежь жилищно-бытового управления.

Выявлением неблагополучных семей, мест группировок подростков, в основном это подвалы и чердаки, индивидуальным шефством над «трудными» подростками, состоящими на учете в инспекции по делам несовершеннолетних занимается группа профилактики. Сейчас на учете семь человек, а когда отряд только создавался, было тринадцать. Посещаем подростков на дому, направляем их в технические кружки и спортивные секции. Проводим рейды в общеобразовательные школы, где выясняем отношение подопечных к учебе, состояние их дисциплины.

Вопросы о профилактике правонарушений среди несовершеннолетних, о ходе Всесоюзной операции «Забота-81», о работе оперативного отряда совместно с педотрядом по шефству над «трудными» подростками рассматривались на общих собраниях отряда и заседаниях штаба.

Работа проводится большая, но много еще не сделано. До сих пор мы не создали отряды юных друзей милиции, дружинников в средних школах № 2 и № 4, что находятся в нашем микрорайоне. Такие отряды не первый год работают в школе № 13, которые возглавляют наши оперативники. В них принимаются и «трудные» подростки, что дает положительные результаты.

В первое время существования нашего отряда мы проводили в рабочих общежитиях микрорайона вечера, на которых оперативники принимали присягу, им торжественно вручались удостоверения. Мы знакомили жильцов общежитий с нашими лучшими членами отряда. Думаем продолжить проведение таких мероприятий. Большинство нас пришло в отряд уже давно и имеет большой опыт работы. Это Л. Шамсутдинов, Р. Салаватов из УБР-1; Н. Петухов, Г. Частухина, Л. Новокрещенова из ЖБУ и многие другие. С нами уверенно себя чувствуют парни и девчата, только что пришедшие в отряд.

Наш отряд начинал работать в седьмом микрорайоне, где мы очень быстро подружились с подростками, для них оперативники стали старшими друзьями. Организовывалось очень много интересных дел, в которых рядом с рабочими парнями были мальчишки и девчонки микрорайона. Затем наш отряд перешел во второй микрорайон. Не успели мы как следует наладить здесь работу, нам сообщили недавно, что нас переводят в седьмой микрорайон. Мы считаем, что такое перекидывание из микрорайона в микрорайон вредит делу. Хотелось бы, чтобы городской комитет комсомола помог в решении этого вопроса.

Р. ШУМАРОВА,
командир о.рада.

ВНИМАНИЕ: КОНКУРС

„В семье единой"

Большими общественно-политическими событиями будет насыщен этот 1982-й год. Пройдут съезды комсомола и профсоюзов выборы в местные Советы народных депутатов многонациональный Союз Советских Социалистических Республик отметит свое 60-летие.

Вместе со всеми советскими людьми готовятся к этим знаменательным датам и нижневартовцы. А еще у жителей вахтового края будет свой праздник — 9 марта они отметят 10-летие Нижневартовска.

Знаменательно что праздник города совпал с большим обновлением страны. Нефтеград на Оби строили и обживают представители многих краев, областей, республик нашей необъятной Родины. И сегодня на буровых промыслах, строительных площадках бок о бок трудятся русские и азербайджанцы, башкиры и украинцы, белорусы и татары, ханты и армяне. В семье единой равны все.

По решению первичной журналистской организации Нижневартовска проводится общегородской конкурс на лучший очерк (зарисовку), фотографию «В семье единой», посвященный десятилетию Нижневартовска и шестидесятилетию СССР. Материалы конкурса будут публиковаться в многотиражных и городской газетах. Победители определятся в каждом издании отдельно и 10 декабря.

Среди газет итоги конкурса будут подводиться в два этапа: ко Дню печати (5 мая) и 10 декабря (газета-победителю конкурса установлен памятный приз).

В очерках (зарисовках), фотографиях необходимо показать реальное воплощение ленинских принципов решения национального вопроса, духовное богатство советских людей, основанное на социальных достижениях нашего общества, равноправии, дружбе и братстве всех народов страны.

К сведению участников конкурса в городской газете. Объем материала не должен превышать шести страниц машинописного текста (через два интервала) или равнозначной рукописи. К снимку, размером не более 12х15 сантиметров, необходимо приложить негатив.

Редакция городской газеты для своих участников устанавливает премии. Для очерка (зарисовки): первая — 50 рублей, вторая — 30 рублей, третья — 20 рублей. Для фотографии соответственно 40 рублей, 25 рублей, 15 рублей.

РЕДКОЛЛЕГИЯ.

ДЕТИ РАЗНЫХ НАРОДОВ

В нашей пионерской дружине им. Г. С. Титова в средней школе № 1 прошел фестиваль дружбы «Пусть всегда будет солнце». На нем были представлены делегации социалистических стран, среди которых Монголия, Куба, Чехословакия.

Работа с большим интересом отнеслись к конференции «По родной стране», которая прошла на фестивале. Каждая из делегаций представила строгому жюри доклад о стране, которую представляла. Дружными аплодисментами встретили участники фестиваля старшеклассников ансамбля бального танца «Ровесник». Интересную программу подготовили для ребят участники хора девочек под руководством Л. М. Сперанской, а потом на суд жюри делегации представили эмблемы, а также номера художественной самодеятельности.

Лучше всех подготовились к фестивалю пионеры из 4 «д» класса. Прекрасные чехословацкие народные костюмы, песня, стихи и монтаж произвели на жюри яркое впечатление.

Этот фестиваль дружбы еще больше сблизил наших пионеров и еще раз показал, что дружба между детьми всех стран — дело очень хорошее.

Л. ИНДАЕВА,
учащаяся средней школы № 1, наш юнкор.

Редактор
Б. Н. СЫРПИН.



Москва. Межотраслевая тематическая выставка «Служба быта-81» на ВДНХ СССР.

Экспонаты знакомят посетителей с 900-ми видами услуг, которые сегодня оказывают населению предприятия сервиса.

На снимке: комплекс устройств для автоматизированного приема, выдачи и контроля выполнения заказов населения. Он разработан в СКБ АСУ Минбыта РСФСР. (Фотохроника ТАСС).

Спорт

В свободном парении

Начались тренировочные полеты дельтапланеристов. Любители этого нового в городе вида спорта готовятся к соревнованиям на первенство области и зоны.

На днях кружковцы совершили двадцать восемь полетов с берега Оби. Почти все участники пропарили по 50 — 70 метров, находясь в воздухе от восьми до двенадцати секунд.

Лучшие результаты показал пилот вертолета из авиапредприятия Анатолий Петров. Из пяти полетов у него три рекордные как по высоте, так и по времени. Хорошие результаты у его коллег по профессии братьев Сергея и Владимира Карпушовых, преподается труда четырнадцатой школы Александра Лушникова.

Не уступили сильному полу девушки. Инженер-геофизик Татьяна Танасевич, продержавшись в воздухе двенадцать секунд, достигла отметки 70 метров. А вот школьнице Ира Пропазова совершила свой первый полет.

Дельтапланеризм — увлекательный вид спорта. Все желающие летать и строить парящие аппараты могут обратиться в горком ДОСААФ.

В. ЗАРАМЕНСКИХ,
летчик-планерист первого класса, руководитель клуба «Дельтаплан».

Начало биографии

В Урьевнефти состоялось открытие первой зимней спартакиады управления. В нее входят пять видов спорта: лыжные гонки, зимнее многоборье комплекса ГТО, шахматы, шашки, волейбол.

На лыжне Комсомольского озера проведены соревнования в лыжных эстафетах. Среди мужчин первое место заняла команда производственно-ремонтного цеха эксплуатационного оборудования. За ней — аппараты управления и транспортники.

В женской эстафете призерами стали спортсмены аппарата управления и управления технологического транспорта.

Награждение участников команд - призеров грамотами, памятными призами и сувенирами проводили члены профкома Г. С. Аксенов и Л. Н. Левина.

И. ДЕРКАЧ,
участник соревнований.

ПОКАЗЫВАЕТ МОСКВА



(Время местное)

ВТОРНИК,
5 января

9.00 Время. 9.45 Г. Полонский. «Репетитор». Фильм - спектакль МХАТа Союза ССР им. М. Горького. 12.10 «Снежные напевы». Фильм - концерт. 12.30 Новости.

* * *

15.00 Новости. 15.20 «Образ жизни — советский». Программа документальных фильмов: «Планы и жизнь мы строим...», «Получаем квалификацию», «Наш отдых». 16.15 Горизонт. 17.15 Концерт из произведений татарского композитора Р. Яхина. 17.50 Премьера многосерийного художественного телефильма для детей «Павел вмешивается». (ЧССР). 1-я серия «Куда пропал Павел?». 2-я серия — «Кто боится злого волка?». 18.45 «Подвиг». К 40-летию разгрома гитлеровских войск под Москвой. 19.15 Сегодня в мире.

Тюмень

19.30 За миллион тонн нефти, миллиард кубометров газа в сутки.

Москва

20.00 «Тринадцать». Художественный фильм. 21.30 Время. 22.00 Заключительный концерт фестиваля искусств «Русская зима». 1-е отделение. 23.30 Сегодня в мире.

СРЕДА,
6 января

9.00 Время. 9.45 «Родина моя». Выступление художественных коллективов страны. 10.45 Фильм — детям. «Очарование». 11.25 Клуб кинопутешествий. 12.25 Новости.

15.00 Новости. 15.20 «Твой труд — твоя высота». Кинопрограмма. 16.00 Отзовитесь, горнисты! 16.45 Выступление народного ансамбля песни и танца «Ставрополье». 17.00 Твоя ленинская библиотека. 17.45 Премьера художественного телефильма для детей «Павел вмешивается». 3-я серия. «Не все ли равно, какой такачь?», 4-я серия. «Преступление века». 18.45 «Алкоголизм». Беседа врача. 19.15 Сегодня в мире. 19.30 Экономика должна быть экономной. 19.45 Выступление ансамбля песни и пляски Московской Краснознаменной милиции. 20.20 Кинокамера смотрит в мир. 21.30 Время. 22.00 Заключительный концерт фестиваля искусств «Русская зима». (2-е отделение). 23.10 Сегодня в мире. 23.25 «Поэзия». Г. Мистраль.

ЧЕТВЕРГ,
7 января

9.00 Время. 9.45 «Русские узоры». Фильм - концерт с участием Государственного хореографического ансамбля «Березка». 10.45 Документальный фильм. 11.00 «Тринадцать». Художественный фильм. 12.30 Новости.

* * *

15.00 Новости. 15.20 «Человек на земле». 16.10 Романсы А. Даргомыжского и М. Мусоргского. 16.45 Шахматная школа. 17.15 Премьера художественного телефильма для детей «Павел вмешивается». 5-я серия — «Пять черных пуделей», 6-я серия — «Делать чудеса запрещается», 7-я серия — «Мы еще встретимся». 18.45 Ленинский университет миллионов. 19.15 Сегодня в мире. 19.30 На семейный совет. 20.00 Премьера художественного телефильма «По следам пропавшего без вести». (ГДР). 21.30 Время. 22.05 Поет народная артистка СССР М. Мордасова. 22.50 Сегодня в мире. 23.05 Премьера документального телефильма «Последний сад». О жизни А. П. Чехова в Ялте.

ПЯТНИЦА,
8 января

9.00 Время. 9.45 Программа новых мультфильмов: «Узорная сказка», «Халиф— аист», «Мороз Иванович». 10.25 Песни и танцы народов СССР. 10.55 «По следам пропавшего без вести». Художественный телефильм. (ГДР). 12.25 Новости.

* * *

15.00 Новости. 15.20 «ВАЗ вчера, сегодня, завтра». Документальный телефильм. 16.10 Русская речь. 16.40 Концертный зал телестудии «Орленок». 17.30 Подмосковные встречи. 18.00 Спор-клуб. 19.15 Сегодня в мире. 19.30 Поет народный артист РСФСР Г. Васильев. 19.45 Жизнь науки. 20.15 Премьера художественного телефильма «Переходный возраст». 21.30 Время. 22.00 Мелодии и ритмы зарубежной эстрады. 23.05 Сегодня в мире. 23.20 Чемпионат СССР по фигурному катанию.

СУББОТА,
9 января

9.00 Время. 9.40 Выставка Буратино. 10.10 Для вас, родители. 10.40 «Советы и жизнь». Тележурнал. 11.15 «Радуга». IV Международный фестиваль телевизионных программ народного творчества»: «Долго ли будут жить старинные песни?» (Норвегия). 11.50 Круг чтения. 12.35 2-й тираж «Спортлото». 12.40 Кладовая солнца. 13.25 Романсы С. Рахманинова. 13.45 «Победители». Клуб фронтовых друзей. Встреча ветеранов 1-й Ударной армии. 15.00 Сегодня в мире. 15.15 Программа короткометражных художественных телефильмов: «Маленькая история любви», «Пятнадцатое лето». 15.45 «Содружество». Телевизионный журнал. 16.15 В мире животных. 17.25 Беседа политического обозревателя Л. А. Вознесенского. 17.55 Чемпионат СССР по фигурному катанию. Мужчины. Произвольная программа. 18.25 «По вашим письмам». Музыкальная программа. 18.55 Программа мультфильмов: «Топтыжка», «Мальчик с пальчик». 19.05 К Дню защиты национального суверенитета в Панаме. Документальный телефильм. «Панама». 20.05 «Звезда пленительного счастья». Художественный фильм. 1-я серия. 21.30 Время. 22.05 Театральные встречи. Ведущая — народная артистка СССР Ю. Борисова. 23.40 Новости.

ВОСКРЕСЕНЬЕ,
10 января

9.00 Время. 9.45 Концерт. 10.30 Будильник. 11.00 Служу Советскому Союзу! 12.00 Здоровье. 12.45 «Утренняя почта». Музыкальная программа. 13.15 «Хочу все знать». Киножурнал. 13.25 Сельский час. 14.25 Музыкальный киоск. 14.55 Путевка в жизнь. 15.50 Праздник новогодней елки в Кремлевском Дворце Съездов. 16.50 Чемпионат СССР по фигурному катанию. 17.35 Клуб кинопутешествий. 18.35 «Струны сердца». Фильм - концерт. 19.05 Программа мультфильмов: «Зимовье зверей», «Тигренок на подсолнухе». 19.25 Международная панорама. 20.10 «Звезда пленительного счастья». Художественный фильм. 2-я серия. 21.30 Время. 22.05 Концерт мастеров искусств в Колонном зале Дома Союзов. 23.00 Чемпионат СССР по фигурному катанию. 23.55 Новости.

Коллектив Нижневартовского управления буровых работ № 2 выражает соболезнование секретарю парткома Баранову Владимиру Федоровичу по поводу безвременной кончины матери

БАРДНОВОЙ ЕФРОСИНЬИ АНДРЕЕВНЫ.

Наш адрес: 626440, г. Нижневартовск, ул. Менделеева, 11 (1-й микрорайон).

ТЕЛЕФОНЫ РЕДАКЦИИ: редактор — 2-21-63, заместитель редактора и промышленный отдел — 7-29-82, 2-32-06; ответственный секретарь—7-88-50; отдел партийной жизни—7-29-87, 2-30-56; отдел информации—7-28-40, 2-31-96, 6-15-27; отдел писем—2-33-46; отдел иллюстрации и фотолаборатория — 2-30-56. ТЕЛЕФОНЫ ТИПОГРАФИИ: директор— 2-24-73, 7-27-19; «Зрез «Строитель» — 6-19-12; бухгалтерия — 2-32-07; инженер-технолог — 2-32-08; общий — 2-32-12.

Нижневартовская типография управления издательств, полиграфии и книжной торговли Тюменского облисполкома Заказ № 4958, объем 1 п. л., тир. 26538

ПРОЛЕТАРИИ ВСЕХ СТРАН, СОЕДИНЯЙТЕСЬ!

ЛЕНИНСКОЕ ЗНАМЯ

ОРГАН НИЖНЕВАРТОВСКОГО ГОРКОМА КПСС, ГОРОДСКОГО И РАЙОННОГО СОВЕТОВ НАРОДНЫХ ДЕПУТАТОВ ТЮМЕНСКОЙ ОБЛАСТИ

Издается с 4 сентября 1941 года ✦ № 3 (5243) ✦ СРЕДА, 6 января 1982 г. ✦ Газета выходит ежедневно, кроме воскресенья и понедельника ✦ Цена 2 коп.

ИДЕИ ПАРТИИ — ДО СОЗНАНИЯ КАЖДОГО

С большим воодушевлением обсуждали коммунисты, все нижневартовцы решения ноябрьского (1981 г.) Пленума ЦК КПСС и шестой сессии Верховного Совета СССР, определивших поистине захватывающие перспективы развития экономики и культуры на 1982 год, укрепления могущества нашей Родины.

Глубоко сознавая свою роль, свою ответственность в успешном реализации новых задач, стоящих перед страной, рабочие, специалисты города и района, как и все советские люди, трудятся по-ударному, с огромным политическим подъемом. На митингах и собраниях они подхватили почин москвичей «60-летию образования СССР — 60 ударных трудовых недель», единодушно выразили готовность сделать все для претворения в жизнь решений партии.

На предприятиях города родилось немало новых починов. Например, в тресте Нижневартовскжилстрой бригада В. А. Архипова решила выполнить план 1982 года ко Дню Конституции. Бригады коммунистов И. С. Потапенко, К. В. Шиляпкова, Е. И. Пикуса из треста Нижневартовскнефтестрой первыми включились в соревнование за достойную встречу 60-летия СССР. Эти патриотические начинания получили массовую поддержку в производственных коллективах города и района.

Творческий труд людей, их активное участие в общественной жизни, требовательное отношение к своему гражданскому долгу — в этом проявляется результативность идеологической работы.

Вдумчивое использование передовых методов работы означает не простое их копирование, а дальнейшее их развитие, обогащение. Своеобразную интеграцию опыта, воплощенного в починах предыдущих лет, демонстрируют наши трудовые коллективы. Многое из этого опыта вобрало в себя движение за миллион тонн тюменской нефти в сутки. Почин этот получил повсеместную поддержку.

В воспитании идейной убежденности, политической сознательности трудящихся, в развитии социалистического соревнования за успешное выполнение заданий второго года одиннадцатой пятилетки исключительно важная роль отводится разъяснению и пропаганде среди трудящихся постановления ноябрьского Пленума ЦК КПСС и решений шестой сессии Верховного Совета СССР. Эти документы дают всю перспективу коммунистического созидания, воплощена в жизнь великих ленинских идей. Задача состоит в том, чтобы донести их до каждого коммуниста, каждого труженика.

Партийные организации приложили немало усилий, чтобы вести разъяснение социально-экономической программы на 1982 год в тесной связи с конкретными задачами трудовых коллективов. Лекторы и докладчики, политинформаторы и пропагандисты активно ведут эту работу. Изучение этих документов организовано в системе партийной и комсомольской учебы, экономического образования трудящихся.

В единый политдень, посвященный ноябрьскому Пленуму ЦК КПСС и шестой сессии Верховного Совета СССР, поступило немало предложений, направленных на совершенствование хозяйственной и политической работы, на более полное использование внутренних резервов производства, внедрение передового опыта.

В широкой пропаганде решений ноябрьского Пленума ЦК КПСС, глубокому его изучению оказывают помощь политические выставки, которые открыты в кабинетах политического просвещения, домах культуры, клубах, библиотеках, красных уголках: «КПСС — ум, честь и совесть нашей эпохи», проводятся библиографические обзоры по темам «КПСС — руководящая и направляющая сила советского общества», «Планы партии — планы народа» и другие.

Партийным организациям эту работу надо совершенствовать и дальше. Новые задачи, стоящие перед трудящимися города и района во втором году пятилетки, требуют дальнейшего усиления партийного влияния на всех участках хозяйственного и культурного строительства, более широкого развертывания творческой активности масс.

Для двух месторождений

На Локосовском центральном пункте сбора нефти вступила в эксплуатацию первая установка подготовки нефти.

На ней будет очищаться и доводиться до высших категорий качества более трех миллионов тонн сырья в год с Урьевского и Поточного месторождений.

На днях рабочая комиссия подписала акт для пусконаладочных работ по аналогичной установке, ввод которой планируется в первом полугодии.

На наладке и пуске оборудования отличились инженеры Е. М. Пыхтин, А. А. Исаев и Н. С. Кулачев.

В. ВИКТОРОВ.



Высоких производственных показателей в бригаде слесарей - монтажников Николая Дарагана из управления треста Запсибнефтехиммонтаж добивается электросварщик шестого разряда Владимир Пилипенко. Он принимал участие в строительстве второго, третьего и четвертого газоперерабатывающих заводов, строил Белозерный ГПЗ.

Фото Ю. ФИЛАТОВА.

ВТОРОМУ ГОДУ ПЯТИЛЕТКИ — НАДЕЖНЫЙ СТАРТ!

КУСТОВЫМ ПЛОЩАДКАМ — ИНЖЕНЕРНУЮ ПОДГОТОВКУ

В 1981 году подготовительным службам объединения Нижневартовскнефтегаз намечено было построить 244 площадки под кустовые и одиночное бурение, на три больше плана.

На выполнен план по Урьевскому и Поточному месторождениям. Основные причины: отсутствие межпромысловых дорог с твердым покрытием, поздний выход на промыслы управлений специализированных строительных и подрядных технологического транспорта, недостаточная организация работ в начале сезона.

Неполным был задел и на Самотлоре. Необеспеченность кустами буровых предприятий вызвана тем, что подрядные УБР (Белорусское и Бугульминское) выполняют план проходки за счет Самотлора, а не Урьевской и Поточной площадей.

Трест Нижневартовскнефтеспецстрой сработал ниже своих возможностей. В этом немалая вина смежников: Нижневартовского и Сургутского леспромхозов. Они не справились с заданием и не довезли подразделениям треста 222 тысячи кубических метров леса. Это привело к увеличению расхода грунта и к снижению качества строительства.

Отразилась на работе треста и необеспеченность карьерами в контуре Урьевского и Поточного месторождений. В имеющихся же карьерах грунт низкого качества, поэтому дороги в летний период быстро выходят из строя. Урьевское и Мегионское нефтегазодобывающие управления уделяют недостаточное внимание обеспеченности карьерами и своевременной выдаче лесобилетов.

На два года отстает в нашем районе строительство дорог с бетонным покрытием. Буровики выходят на север и северо - запад Самотлора. Строительство пятой очереди автодорог обещают закончить к концу 1982 года, на север и запад месторождения — еще нет проектной документации. Это приводит к тому, что строятся лежневые дороги, а параллельно им через год — два проходит бетонная.

Дважды тратятся государственные деньги.

В 1982 году планируется построить 285 кустовых оснований, на семнадцать процентов больше по сравнению с прошедшим. Нужно вывезти грунта 9067 тысяч и леса 970 тысяч кубометров. Основная тяжесть работ ложится на первый квартал (92 куста — 31 процент). Ежесуточная вывозка грунта возрастает до 35 тысяч кубометров. Чтобы справиться с полным объемом работ необходимо, по всей вероятности, привлечь транспорт УТТ-4 и реализовать фонды по задействованию автомашин «Татра» в январе — феврале 1982 года.

Леспромхозы должны ежесуточно доставлять 4— 4,5 тысячи кубометров леса. Однако Мегионский слабо разворачивает работу на Поточном месторождении. Слабо наращивает темпы производства на севере Нижневартовский леспромхоз.

Планы напряженные. Но трест Нижневартовскнефтеспецстрой задерживается с выходом на отдаленные и новые месторождения. На Поточном работы в полную силу можно было начинать уже в ноябре 1981 года. Плохо обстоят дела с обустройством поселка и строительством кустовых площадок на Малочерногорском месторождении. Не укомплектован участок механизации рабочими на Тагринском.

Чтобы справиться с государственными заданиями по подготовительным работам к бурению, необходимо подразделениям треста и смежникам с первых дней нового года форсировать обустройство месторождений.

Особое внимание нужно уделить организации труда в карьерах, чтобы обеспечить бесперебойную работу автомашин. Тревогу вызывает карьер «Дальний», так как основной объем по доставке грунта на Самотлор в первом квартале приходится на него. Нужно организовать двухсменную работу 100—150 автомашин «Татра» во втором и третьем управлениях механизированных работ, перевести на двухсменку лесовозы. Надо также создать хорошие бытовые условия на месторождениях.

Сезон работы подготовительных служб в разгаре. Именно сегодня трест Нижневартовскнефтеспецстрой и смежники должны совместно, целенаправленно бороться за увеличение производительности труда всех подразделений, звеньев, использовать имеющиеся резервы. От того, насколько успешно будут выполнены план и социалистические обязательства первого квартала 1982 года во многом будет зависеть состояние дорог в весенне-летний период.

Л. БЕРДНИК,
начальник отдела подготовительных работ к бурению.

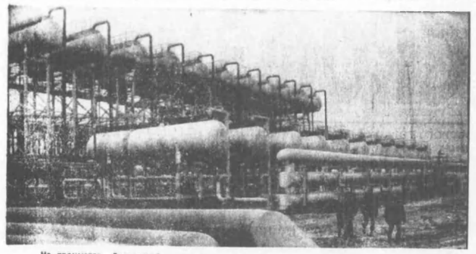

На промыслах Белозерной.

Фото Ю. ФИЛАТОВА.

ЗА МИЛЛИОНЫ ТОНН ГЮМЕНСКОЙ НЕФТИ В СУТКИ!

ПЕРЕДОВОЙ ОПЫТ — РЕЗЕРВ ПРОИЗВОДСТВА

В клубе «50 лет ВЛКСМ» состоялся семинар работников отделов научной организации труда и кадров объединения Нижневартовскнефтегаз по теме «Передовой опыт передовиков — резерв производства». На нем обсуждены итоги работы коллектива объединения по внедрению и распространению опыта новаторов, организации социалистического соревнования. Принять участвовали бригадиры. Как решается эта проблема на предприятиях объединения, рассказывает наша статья.

«Внедрение передового опыта, — отмечал на XXVI съезде КПСС Л. И. Брежнев, — было, есть и остается первейшей обязанностью наших руководящих кадров, партийных комитетов, профсоюзных и комсомольских организаций и всех участников социалистического соревнования. Эти слова Генерального секретаря ЦК КПСС являются тем главным направлением, на которое ориентируются нефтяники района.

Отделом научной организации труда и управления производством объединения разработана комплексная целевая программа по внедрению передового опыта, прогрессивных методов и приемов труда на одиннадцатую пятилетку. Она предусматривает обобщение и распространение опыта лучших коллективов в бурении, нефтедобыче, высокоточении, транспорте и других. Исходя из этой программы, работа отдела по распространению передового опыта ЦНИЛ строится по двум основным направлениям: изучение и внедрение передового опыта по совершенствованию техники, технологии и организации производства; обобщение и распространение передового опыта по улучшению организации труда и управления производством.

Эти направления тесно переплетаются между собой, дополняя друг друга. На тех предприятиях, где дружат с новой техникой, широко используют ее, как правило, на таком же уровне стоят и организация труда. Нельзя ездить на телеге и программировать ее работу на ЭВМ. Формы обобщения разнообразны. Это и школы передового опыта, семинары, слеты передовиков, издание тематических справок, плакатов, сквозники. Теперь молодой оператор сам консультирует товарищей по работе, передавая накопленный опыт.

Среди вышкомонтажников объединения, например, победителем смотра-конкурса 1981 года стало звено Банковского из бригады прораба Бортникова из Нижневартовского вышкомонтажного управления. Здесь успешно применяется все новое, передовое в строительстве буровых. В бригаде осуществлен перевод станков с вельзнодорожного основания на универсальное, широко используются гибкие комплексы. На базе этой бригады в 1982 году намечено создать школу передового опыта обобщения. Подобные школы будут организованы также на базе буровой бригады П. Г. Казакова из Варьеганского УБР, оператора подземного ремонта скважины В. Х. Хакимова и других.

Продолжением смотров-конкурсов являются школы передового опыта. Их задача — выявленный на соревнованиях опыт новатора сделать достоянием масс, обучить молодых рабочих передовым навыкам и приемам труда. Об их массовости говорит тот факт, что только в 1981 году на предприятиях объединения было организовано более 80 школ передового опыта, в которых прошло обучение полторы тысячи рабочих. Экономический эффект от внедрения опыта руководителей школ составил 71 тысячу рублей.

Две школы в прошлом году были созданы на уровне объединения. Совместно с сотрудниками Нижневартовского УБР-1 была разработана программа и организовано обучение на базе буровой бригады А. С. Кузьмина. Занятия проводились не только для рабочих объединения, но и главка. Их посетили бурильщики из Сургута, Урая, Нефтеюганска.

В нем прошли занятия школы передового опыта по обслуживанию скважин для операторов по добыче нефти и газа.

Одной из главных задач нового года коллектив отдела видит в дальнейшем совершенствовании работы по изучению и внедрению опыта передовых коллективов, лучших достижений новаторов, активизации социалистического соревнования. Составлен детальный план, намечены конкретные мероприятия, учитывающие недостатки нынешнего года. Это вместе взятое позволит коллективу отдела успешно справиться с поставленными задачами.

В. ДОРОШЕНКО,
начальник отдела по распространению передового опыта ЦНИЛ.

Больше партийная жизнь внимания молодежи

Коллектив треста Нижневартовскдорстрой успешно трудится над выполнением решений XXVI съезда КПСС. План четырех кварталов значительно перевыполнен. За высокий производственные достижения в третьем квартале коллективу вручено переходящее Красное знамя горкома КПСС и горисполкома.

Одним словом, результаты радуют. Однако было бы неправильно останавливаться на достигнутом. Партком, анализируя сделанное, серьезное внимание обратил на недостатки в своей работе, на пути устранения их.

Хотелось бы остановиться на вопросе воспитания рабочей молодежи, закрепления молодых кадров на производстве. Ведь, согласитесь, заглядывая в завтрашний день, надо в партию очередь думать о молодежи — нашей смене, нашем будущем.

Основная воспитательная работа с молодыми рабочими должна проводиться по месту жительства, в общежитиях. Только в пяти общежитиях живет свыше двухсот работников треста. От условий быта, норм и методов воспитательной работы во многом зависит настроение, самочувствие юношей и девушек, их жизненно успехи и творческая активность и морально-психологическая атмосфера в коллективе.

На очередном заседании партком рассмотрел состояние воспитательной работы в общежитии № 5. Бережно подойдя ко всему полезному, живительному, что есть в этой работе, члены партхома критически посмотрели на упущения, недостатки.

Правда всего были отмечены недостатки в плановоспитательной работы. Намеченные мероприятия неконкретны, нет ответственных за их выполнение. Например: клуб «Дуэлянт». Воспитанники общежития. Какие? Кого? Или: «оформить спортивные комнаты в общежитии». Так ведь нет ответственного за это, ничего не сделано.

Такой непродуманные мероприятия лишь полузы на пользу их инициаторам, но воспитателям.

Уровень проводимых мероприятий крайне низок. Об этом свидетельствуют отзывы жильцов. Казалось бы, инициативу должен взять в свои руки совет общежития. Его заседания проводятся регулярно, но все работа сводится только к разбору поведения жильцов. Протоколы заседаний пестрят выговорами, предупреждениями за пьянку, дебош, антисанитарию.

Легко наказать человека за его проступки, куда труднее «перевоспитать» их. И если бы совет больше заботился об организации досуга молодежи, антиобщественных проявлений было бы значительно меньше.

А условия для проведения такой работы есть. Парткомитет рекомендует для общежития выписывается достаточно. Пустующие сейчас холлы можно соответствующие оборудовать и оформить наглядной агитацией. Имеется актовый зал, но в нем, кроме сцены и стола, ничего нет.

Не уделяется внимание соревнованию за чистоту комнат, этажей. Тогда на заседаниях совета общежития, не пришлось бы говорить об антисанитарном состоянии комнат.

Безусловно, проведению идейно-воспитательной работы мешает недостаточная материальная база общежития. Не во всех комнатах есть платяные шкафы, не хватает постельных принадлежностей, тумбочек, утюгов, зеркал, радиоприемников. На все общежития один радиоузел телевизор.

В этом, конечно, большая вина руководителей состоявшейся

Спорт

ТУРНИР ЗАВЕРШЕН

В Нижневартовском монтажном управлении треста Сибэлектромонтаж завершился шахматный турнир в зачет зимней спартакиады. Игры проходили в два круга: полуфинал и финал.

В полуфинале восемьдесят работников подразделений оспаривали право на участие в финале. Восемнадцать участников, победители полуфинала, продолжили упорную борьбу за переходящий кубок управления.

После четвертого тура лидерство захватила команда монтажно-наладочного участка, где капитаном инженер наладочных работ В. И. Матюшин.

На пол-очка от победителей отстала команда монтажного участка № 4, возглавляет которую В. Чимнов.

В личном первенстве призерами стали В. Лишик, В. Чимнов, В. Матюшин, В. Напалков, В. Кистков, М. Суворов. Им предоставлено право участвовать в шахматном турнире среди предприятий города.

НА ЛЫЖНЕ С КОМПАСОМ

На старт соревнований по спортивному ориентированию, входящего в программу спартакиады школы № 9, вышли мальчишки и девчонки сборных пятых—восьмых классов.

Спартакиады здоровья в школе стали традиционными. Начинаются они осенним кроссом в сентябре, а заканчиваются военно-спортивной игрой «Зарница» в июне. Кроме этого в их программе — состязания по волейболу, баскетболу, гимнастике, туризму, а также по военно-прикладным видам спорта.

Спортивное ориентирование в этом году проводится впервые. Командную победу завоевали спортсмены пятого «а» класса.

В личном зачете победителями на отдельных дистанциях стали пятиклассники С. Полехум, Ю. Дьякова, семиклассник В. Куклин и ученице восьмого класса Г. Шамутдинова.

В судействе приняли участие родители юных спортсменов — мастер спорта СССР Н. И. Дьячков, Р. К. Аникеев и другие.

И. МУХИТОВ,
судья II категории
по спортивному
ориентированию.

ДЕСЯТЬ ДНЕЙ ПО СРЕДНЕЙ АЗИИ

ПО ТУРИСТСКИМ МАРШРУТАМ

Нижневартовск провожал нас снегом, морозом, ветрами. Ташкент встретил солнцем, теплом, фонтанами. Группа туристов из Нижневартовска (работники Варьеганского управления буровых работ, вышкомонтажного управления, Покачевского УБР, первого управления технологического транспорта и др.) в конце прошлого года путешествовали по маршруту: Нижневартовск — Ташкент — Фергана — Душанбе — Хива — Бухара — Самарканд. Организовано оно было Нижневартовским и Ташкентским экскурсионными бюро на туристском поезде «Дилором».

Один из прекраснейших современных городов страны Ташкент поразил нас обилием фонтанов, прекрасной, неповторяющейся, с национальным колоритом архитектурой жилых и административных зданий, простором площадей и улиц. В годы войны Ташкент и его окрестности приняли 200 тысяч обездоленных ребятишек всех наций страны. После землетрясения в 1966 году на восстановление столицы Узбекистана прибыли строители почти всех городов и республик нашей Отчизны. Это ли не пример великой дружбы наших народов?

В лучах солнца на стенах новых домов оживает узбекский орнамент, а рядом с ним — узоры украинских, белорусских, казахских мастеров, художников Прибалтики и Закавказья.

В Фергане мы увидели, как добывается «белое золотое» — хлопок, узнали, как непросто вырастить и убрать урожай. Бухара, Хива, Самарканд— города-музеи под открытым небом. История народов с десятого века предстает перед нами в виде крепостей, мечетей, медресе. С огромным интересом рассматриваем остатки обсерватории замечательного ученого, поэта, мыслителя XV века Улугбека. Таблицы движения небесных тел, составленные Улугбеком 500 лет назад, удивляют своей точностью современных ученых.

Удивляют и поражают среднеазиатские базары.

Быстро пролетели десять дней путешествия. Полные впечатлений, восторгов от природы и памятников среднеазиатских городов возвращались мы в родной Нижневартовск.

Н. ТКАЧЕНКО,
руководитель группы.



Угроза безработицы заставляет западногерманских трудящихся все более активно бороться против осуществления планов капиталистической «рационализации». В ФРГ не прекращаются выступления рабочих сталелитейной промышленности, переживающей острый кризис. В результате политики «Общего рынка» в этой области экономики страны резко обострилась конкурентная борьба, продолжается свертывание производства и рост безработицы.

На снимке: организованная профсоюзом манифестация металлургов Гельзенкирхена, протестующих против намерения хозяев концерна «Тиссен» закрыть сталелитейный завод и выбросить на улицу сотни его рабочих и служащих.

(Фотохроника ТАСС).

БЕРЕЧЬ ПРИРОДУ!

Ответственность возросла

Ввиду ежегодного повышения требований к соблюдению правил и сроков охоты и Устава общества Центральное правление Росохотрыболовсоюза приняло Постановление № 331 от 30 июня 1980 года «О мерах общественного воздействия, применяемых к членам общества, допустивших нарушение Устава, правил охоты и другие проступки».

В постановлении конкретно указано, за какое нарушение или проступок необходимо применить соответствующее наказание.

Всем охотникам необходимо познакомиться и изучить эти документы. Расширен перечень нарушений, за которые члены общества охотников и рыболовов подлежат исключению. Он содержит двадцать шесть пунктов. Здесь перечислены лишь наиболее часто допускающиеся нарушения и относящиеся к злостному браконьерству, наносящему наибольший ущерб живой природе, и наиболее часто фиксируемые в Госохотинспекции.

К ним относятся: охота с применением автотранспортных средств, а также на водоплавающую дичь с подъезда на моторной лодке с невыключенным мотором, охота без путевки, в запрещенных местах, в запрещенные сроки, добыча зверей и птиц, охота на которых полностью запрещена.

Незаконный отстрел пушного зверя, лицензионных копытных животных, нахождение в нетрезвом состоянии, сопротивление лицам, осуществляющим охотничий надзор. Если раньше к нарушителю правил охоты предъявлялся штраф и иск без конфискации ружья, то сейчас почти при всех двадцати шести случаях оно будет конфисковано.

Каждый охотник должен помнить, что в современном обществе охота — это прежде всего спорт и отдых. Браконьерство с применением вертолетов, вездеходов и автомашин запрещенными способами и методами не имеет под собой никаких спортивных основ и должна быть искоренена как можно быстрее.

Мы хозяева — своей земли, своей природы и обязаны сохранить ее для нас и наших потомков.

В. ЯКОВЛЕВ,
старший госохотинспектор
по Нижневартовскому району.

ШКОЛА ЗДОРОВЬЯ

ГРИПП МОЖНО ПРЕДУПРЕДИТЬ

Долгое время возможности борьбы с гриппом были в известной мере ограничены отсутствием эффективных противогриппозных вакцин. Сейчас в практике здравоохранения широко используются прививки с применением безыгольных инъекторов. В нашем городе также уже начаты такие прививки.

Вакцинация безвредна, вводится внутрикожно и однократно. Ее применение позволяет в три—четыре раза снизить заболеваемость гриппом. Руководители предприятий и организаций должны оказать помощь медицинским работникам в проведении этой кампании.

Сейчас, когда начались сильные морозы, важно следить за тем, чтобы в производственных помещениях была нормальная температура воздуха, отсутствовали сквозняки.

Многое здесь должны сделать профсоюзные комитеты: взять под особый контроль создание нормальных условий для работы в зимний период. Особенно следует помнить о профилактике гриппа в дни школьных каникул. Надо следить, чтобы помещения, где собираются дети, достаточно проветривались. Нельзя водить в места скопления народа детей с легким недомоганием.

Еще большего внимания требуют малыши дошкольных детских учреждений. Здесь необходимо поддерживать постоянный температурный режим. Заболевший ребенок должен немедленно изолироваться из коллектива.

Необходимо помнить, что наибольшую опасность рассеивания вирусов гриппа и заражении окружающих представляют больные «горе-герои», которые остаются на своих рабочих местах в коллективах.

При первых признаках заболевания надо вызвать врача на дом и не заниматься самолечением.

Л. ЯГОДИНА,
заведующая эпидотделом Нижневартовской городской санэпидстанции.

ЕВДОКИМОВ Юрий Петрович



Нижневартовская центральная специализированная база производственного обслуживания по производству нестандартного оборудования № 1 понесла тяжелую утрату. 30 декабря 1981 года трагически погиб начальник цеха нестандартного оборудования Юрий Петрович Евдокимов.

Евдокимов Ю. П. родился 22 августа 1937 года в г. Макарьевске Костромской области в семье рабочего. После окончания Свердловского сельскохозяйственного института работал механиком, главным инженером, заместителем директора учебно - курсового комбината, начальником цеха. В системе Главтюменнефтегаза работал с 1972 года. Тов. Евдокимов Ю. П. обладал глубокими знаниями, трудолюбием, был принципиален, требователен к себе и подчиненным.

Светлая память о Юрии Петровиче Евдокимове сохранится в наших сердцах.

КОЛЛЕКТИВ БАЗЫ.

Коллектив редакции городской газеты «Ленинское знамя» выражает глубокое соболезнование сотруднику редакции Евдокимовой Алисе Васильевне и ее близким по поводу безвременной кончины ее мужа ЕВДОКИМОВА Юрия Петровича.

Редактор
Б. Н. СЫРПИН.

БЮРО ПО ТРУДОУСТРОЙСТВУ ПРИГЛАШАЕТ

В Нижневартовский райрыбкоопсоюз — старшего юрисконсульта со стажем работы в торговых организациях, продавцов в национальные поселки (жилье и прописка предоставляются).

В трест - площадку № 1 объединения Нижневартовскстрой — начальников участков, прорабов участков, старшего бухгалтера материальной группы с опытом работы на строительстве.

На Нижневартовскую базу сжиженного и природного газа — временно инспектора по кадрам и спецработе, знающего свое дело, с оплатой согласно штатного расписания.

Прописка предоставляется.

Наш адрес: 628440,
г. Нижневартовск, ул. Менделеева, 11
(1-й микрорайон).

ТЕЛЕФОНЫ РЕДАКЦИИ: редактор — 2-21-63, заместитель редактора и промышленный отдел — 7-29-82, 2-32-86; ответственный секретарь—7-88-50; отдел партийной жизни—7-29-87, 2-30-56; отдел информации—7-28-40, 2-31-96, 6-15-27; отдел писем—2-33-46; отдел иллюстрации и фотолаборатория — 2-30-56. ТЕЛЕФОНЫ ТИПОГРАФИИ: директор— 2-24-73, 7-29-19; «Строитель» — 6-19-12; бухгалтерия — 2-32-07; инженер-технолог — 2-32-08; общий — 2-32-12.

Нижневартовская типография управления издательств, полиграфии и книжной торговли Тюменского облисполкома

Заказ № 42, объем 1 п. л., тир. 27000

ПРОЛЕТАРИИ ВСЕХ СТРАН, СОЕДИНЯЙТЕСЬ!

ЛЕНИНСКОЕ ЗНАМЯ

ОРГАН НИЖНЕВАРТОВСКОГО ГОРКОМА КПСС, ГОРОДСКОГО И РАЙОННОГО СОВЕТОВ НАРОДНЫХ ДЕПУТАТОВ ТЮМЕНСКОЙ ОБЛАСТИ

Издается с 4 сентября 1941 года ✦ № 4 (5244) ✦ ЧЕТВЕРГ, 7 января 1982 г. ✦ Газета выходит ежедневно, кроме воскресенья и понедельника ✦ Цена 2 коп.

60-ЛЕТИЮ СССР — УДАРНЫХ НЕДЕЛЬ!

ВСЕСОЮЗНЫЙ РЕКОРД

Буровая бригада мастера А. С. Кузьмина установила в минувшем году Всесоюзный рекорд по проходке. Она построила на Самотлоре свыше 105 тысяч метров нефтяных скважин. Успешно начала бригада и этот год: за первые четверо суток она пробурила 1790 метров горных пород.

Своеобразный рекорд установил и коллектив предприятия впервые за годы своего существования пробурив свыше 767 тысяч метров нефтяных и нагнетательных стволов. На две с половиной тысячи было превышено повышенное социалистическое обязательство, взятое в связи с намеченной программой ускорения добычи миллиона тонн тюменской нефти в сутки.

Уверенно вслед за бригадой А. С. Кузьмина начали реализовать новую программу по строительству самотлорских скважин проходческие коллективы мастеров В. А. Татаренко, П. П. Исаева, В. Л. Зиновьева и другие.

С. ЗАЙЦЕВА, нешт. корр.

ПЕРВЫЙ В ОБЪЕДИНЕНИИ

Первым в объединении Нижневартовскнефтегаз досрочно завершил программу 1981 года коллектив коммунистического труда второго управления буровых работ. На день позже выполнены и. социалистические обязательства в объеме 696 тысяч метров.

Проделана большая работа по повышению эффективности и качества работ. Аварийный фонд скважин, перешедших с прошлых лет, сокращен с восемнадцати до трех. По сравнению с восьмидесятым годом увеличилась проходка и составила на бригаду свыше 80 тысяч метров, сдача скважин в эксплуатацию увеличена более чем на двадцать, коммерческая скорость повысилась на двадцать девять, а средняя проходка на бригаду на 11,2 процента.

А в бригадах Р. Ф. Шайхиева, Г. А. Вовка, В. М. Архипова, А. В. Волленко годовая проходка возросла на 11—18 тысяч метров.

Успешно начали трудиться буровики и в новом году.

Е. ШНЕЙДЕР, старший экономист отдела труда.

В УДАРНОМ РИТМЕ

Коллектив управления Варьеганнефть, эксплуатирующий отдаленные месторождения, успешно начал реализовать новую годовую программу. За первые дни этого года на сверхплановом счету есть уже две с половиной тысячи тонн нефти.

Слаженно работает второй цех добычи нефти и газа начальника А. Г. Алексина. Коллектив этого цеха и в минувшем году трудился по - коммунистически, неоднократно выходил победителем в социалистическом соревновании за ускорение добычи миллиона тонн тюменской нефти в сутки. Им сделан большой объем работ, связанный с вводом новых скважин в эксплуатацию. Работники этого цеха добывают нефть на Северном Варьегане.

У. МУХАМЕТЗЯНОВ, начальник управления.



Отлично несет ударную трудовую вахту с первых дней нового года ударник коммунистического труда комсомолец Михаил Семин — оператор второго цеха Нижневартовского газоперерабатывающего завода.

Фото А. РЕВАЛОВА.

ПЕРЕДАНЫ ЗАКАЗЧИКАМ

Из цехов базы по прокату и ремонту электропогружных установок выдано заказчикам уже в первые дни этого года шесть установок, произведен их монтаж на скважинах.

И это несмотря на актированные дни, связанные с большим морозом. В этом сказался большой опыт коллектива самотлорского цеха, которым руководит И. И. Ломовских.

На всем протяжении прошлого года наше предприятие работало ритмично, качественно. Ежемесячно перевыполнялись плановые задания. Программу первого года одиннадцатой пятилетки завершило досрочно, план по объему услуг перекрыт более чем на миллион рублей.

Коллектив сейчас готовится принять новые повышенные социалистические обязательства, основное направление которых обеспечить ускорение добычи миллиона тонн тюменской нефти в сутки.

В. АГАНЕСОВ, начальник базы.

ВКЛАД СТАНЕТ ВЕСОМЕЙ

Более 730 тысяч тонн ценного химического сырья добыл уже в этом году коллектив управление Белозернефть.

Первые дни нынешнего года, несмотря на сложные погодные условия, отмечены ритмичным напряженным трудом всех подразделений предприятия. Но особенно стабильно трудятся коллективы первого и второго цехов добычи нефти и газа, которыми руководят Ю. С. Урядов, С. Н. Шибакин.

А в минувшем году наше предприятие поставило Родине сверх плана 429 тысяч тонн нефти. Мы ввели в эксплуатацию 503 нефтяные и нагнетательные скважины, значительно перекрыли задание по закачке воды в пласты месторождения.

Коллектив управления примет нынче новые повышенные обязательства, значит его вклад в ускорение добычи миллиона тонн тюменской нефти возрастет.

А. ФОМЕНКО, начальник планового отдела.

ЭТА УДАРНАЯ ТРУДОВАЯ НЕДЕЛЯ ПОСВЯЩЕНА РАБОТНИКАМ ЖИВОТНОВОДСТВА

Сохраним молодняк

Напряженный период сейчас у животноводов Мегионского совхоза: начался массовый отел. Труженики ферм делают сейчас все, чтобы улучшить рацион животных, сохранить молодняк. Для этого здесь открыты хорошо оборудованные родильные отделения и профилактории.

В декабре, например, ферма пополнилась на двадцать восемь телят, все они сохранены, набирают вес. Почти столько же ожидается их в январе.

В том, что приплод здоров, большая заслуга доярок Г. А. Голубевой, З. К. Заматохиной, А. Г. Лыковой — одной из старейших работников совхоза и других.

Стойловый период — ответственная пора для всех работников совхоза. Это хорошо понимают механизаторы Владимир Герасимов и его брат Юрий. Не считаясь с личным временем, они вывозят с бывших сенокосных угодий на фермы качественные корма. Уже закончена вывозка сена с правого берега Меги, на очереди — транспортировка силоса.

Т. ТЕШЕВ, директор совхоза.

ПО РОДНОЙ СТРАНЕ

ЛИДЕРЫ ПОДАЮТ ПРИМЕР

СОВЕТСКИЙ (Марийская АССР). На сотни тонн перевыполнили план 1981 года по продаже продукции государству животноводы молочного комплекса колхоза «Рассвет». Они вошли в число лидеров республиканского соревнования. Важным резервом здесь считают образцовую организацию приготовления кормов. Солому, например, запаривают и сдабривают, что намного повышает ее усвояемость. Хороший эффект дает дрожжевание концентратов. В рационах скота используют хвойную муку. Все это позволяет сейчас надаивать в среднем по восемь килограммов молока от коровы.

СЕЛЬСКИЕ ДОМА — НА ПОТОКЕ

ТУЛА. Первый в Тульской области сельский домостроительный комбинат вошел в строй действующих в городе Суворове. Проектная мощность его — 368 двухквартирных коттеджей: что ни день, то новый дом.

ЗИМНЯЯ МЕЛИОРАЦИЯ

СВЕРДЛОВСК. Крупный массив осушенных земель — более 900 гектаров — передали хозяйствам области механизаторы ПМК-2 объединения Свердловскмелиорация, которые овладели технологией зимних работ.

Суров уральский климат: зимой почва промерзает на 1 — 1,5 метра. Тремажный экскаватор ЭТЦ-202 не может пробить этот слой. Рационализаторы колонны смонтировали на нем гибкофрезерную установку, которая прорезает промерзшую землю. Благодаря этому скорость прокладки труб увеличилась с 200 до 700 метров за смену. Так была преодолена сезонность в работе, достигнуты высокие темпы улучшения земель.

КРАНЫ НАД СЕЛОМ

ЧЕБОКСАРЫ. Монтажники, обеспеченные техникой, заменили каменщиков на большинстве сельских строек Чувашии. Почти половину работ выполняет Чувашколхозстройобъединение. Оно начало серийный выпуск конструкций для полносборного строительства.

Интенсивно развивается строительная база объединения. Мощность его превысила 150 тысяч кубометров сборного железобетона в год. Введен в строй перерабатывающий завод. Создано два сельских строительных комбината, где освоен серийный выпуск жилых домов усадебного вида. Благодаря переводу на индустриальные рельсы заметно повысились темпы сельского строительства.

(ТАСС)

В ПОМОЩЬ ПРОПАГАНДИСТУ

Методические рекомендации

по проведению занятия по теме «Мой вклад в ускорение добычи в области миллиона тонн нефти, миллиарда кубометров газа в сутки».

Цель занятия: довести до глубокого сознания слушателей мысль о том, что достижение суточной добычи одного миллиона тонн нефти в апреле 1984 года, одного миллиарда кубических метров газа в первом квартале 1985 года — целевая задача городской партийной организации. Какое участие в ее решении принимают коммунисты, труженики области, округа, Нижневартовского района. Показать, какое социально-экономическое, политическое значение имеет решение этой задачи. Помочь слушателям в разработке обоснованных социалистических обязательств на 1982 год.

ПЛАН ЗАНЯТИЯ

1. Тюменский нефтегазовый комплекс в одиннадцатой пятилетке. Постановление ЦК КПСС «Об инициативе трудовых коллективов Тюменской области по развертыванию социалистического соревнования за досрочное достижение в одиннадцатой пятилетке на промыслах области добычи одного миллиона тонн нефти и одного миллиарда кубических метров газа в сутки» (вступительное слово пропагандиста).

2. Участие в социалистическом соревновании за миллионную тонну нефти, миллиард кубометров газа в сутки в масштабах области, округа, города, района, предприятия (объединения) — дело чести каждого труженика. (Показать практические дела трудового коллектива; выступление секретаря партийной организации, руководителя предприятия)

3. Мой вклад в выполнение плана и социалистических обязательств по достижению суточной добычи миллиона тонн нефти и миллиарда кубометров газа.

а) отчет двух — трех слушателей о выполнении социалистических обязательств;

б) разбор двух — трех социалистических обязательств на 1982 год;

в) в чем я вижу свое конкретное участие в решении обсуждаемой программы (выступление слушателей).

4. Заключительное слово пропагандиста.

Занятие должно пройти в системе партийного, комсомольского просвещения и экономического образования.

Срок проведения до 20 января. За необходимыми рекомендациями обращаться в партбюро горкома.

В подготовке к занятию может быть использована литература: Материалы XXVI съезда КПСС. Материалы ноябрьского (1981 года) Пленума ЦК КПСС. В. И. Ленин и социалистические преобразования в Сибири. (сборник статей, изд. «Наука», 1974 год).

Постановление ЦК КПСС «Об инициативе трудовых коллективов Тюменской области по развертыванию социалистического соревнования за досрочное достижение в одиннадцатой пятилетке на промыслах области добычи одного миллиона тонн нефти и одного миллиарда кубометров газа в сутки».

Программа хозяйственного освоения восточных районов СССР (Издательство «Экономика», 1975 г.).

Горизонты Тюмени (Издательство «Советская Россия», Москва, 1974 г.).

Сибирская нефть (Москва, «Недра», 1977 г.).

Сибирское притяжение (Свердловск, Средне - Уральское книжное издательство, 1980 г.)

Мастерство и поиск молодых (Свердловск 1973 г.).

Дорога к нефти (Свердловск, 1975 г.).

Нижневартовск (Изд Томского университета, 1977 г.).

Разметные базы стройиндустрии города Нижневартовска (Новосибирск, 1978 г.).

Блокнот агитатора (Тюменского обкома КПСС) №№ 7, 11, 13, 14, 16, 17, 18, 1981 г.).

«Тюменская правда» (за 10.06.81, 13.08.81 г., 24—25.10.81г.)

«Ленинская правда» (за 7 июля 1981 г.).

«Ленинское знамя» (за X — XI — XII м-цы 1981 г.).

Кабинет политического просвещения горкома КПСС.

Сборник документов

Вышел в свет тринадцатый том сборника документов «Решения партии и правительства по хозяйственным вопросам». В нем публикуются важнейшие документы высших органов Коммунистической партии и Советского государства по вопросам руководства народным хозяйством и социально-культурным строительством за период с апреля 1979 по март 1981 года.

Центральное место в томе занимают решения исторического XXVI съезда партии, доклад Генерального секретаря ЦК КПСС товарища Л. И. Брежнева «Отчет Центрального Комитета КПСС XXVI съезду Коммунистической партии Советского Союза и очередные задачи партии в области внутренней и внешней политики» и утвержденные съездом Основные направления экономического и социального развития СССР на 1981—1985 годы и на период до 1990 года.

Сборник выпущен Политиздатом под общей редакцией К. У. Черненко, М. С. Смиртюкова.

(ТАСС).



Город на БАМе

Северобайкальск (Бурятская АССР). Еще в начале десятой пятилетки в этом месте на берегу Байкала была глухая тайга. Теперь здесь возвышается город. Он стал экономическим и культурным центром Бурятского участка Байкало-Амурской железнодорожной магистрали.

Самоотверженно с т ь людей помогла преодолеть суровость климата, трудности непроходимой тайги и недостаток коммунальных удобств. Палатки и первые рабочие инструменты стали экспонатами открывшегося недавно музея истории БАМа. Растет ввысь белокаменный город. Его возводят посланцы города на Неве из передвижной механизированной колонны «Ленбамстрой». Ленинградские зодчие учли климатические условия района и оградили город от холодных байкальских ветров, оригинальным кольцеобразным расположением микрорайонов. В молодом городе работают детские сады, общеобразовательн ы е школы, детская школа искусств, Дом быта, магазины.

Вблизи города проляг ли рельсы железнодорожной магистрали. В 1981 году сюда прибыл Всесоюзный ударный комсомольско-молодежный отряд железнодорожников имени XXVI съезда КПСС. Они работают во всех службах Северобайкальского отделения БАМа.

На верхнем снимке: дома Северобайкальска.

На нижнем снимке слева: тепловозная бригада из Всесоюзного ударного комсомольско-молодежного отряда железнодорожников имени XXVI съезда КПСС машинист В. П. Гельманов (приехал на БАМ из Узбекистана) и помощник машиниста В. Н. Палийчук (посланец Ивано-Франковской области Украины).

На снимке справа: занятия танцевальной группы в школе искусств.

(Фотохроника ТАСС).





Стимул творчества

БРИГАДНОМУ ПОДРЯДУ — ЗЕЛЕНУЮ УЛИЦУ!

Коллектив, которым руководит опытный бригадир Михаил Иванович Процкив, ведет большой комплекс работ на Урьевском, Локосовском, Варьеганском, Аганском и других месторождениях.

Бригада, работающая по методу хозрасчета, строит основания под резервуары, ростверки под здания и сооружения, дороги из сборных железобетонных плит на насосно-перекачивающих станциях, установках подготовки нефти, компрессорных станциях.

В 1981 году она трудилась на установках подготовки нефти на Урьевском месторождении. Досрочно подготовлены к сдаче два основания под резервуары емкостью десять тысяч кубометров. Годовой план строительно- монтажных работ в объеме 990 тысяч рублей был выполнен к 64-й годовщине Великого Октября, что на 70 тысяч выше задания. Бригада ежеквартально выходила победителем в социалистическом соревновании по управлению. И неоднократно побеждала в трудовом соперничестве бригад треста, главка и министерства.

Производственные успехи строителей — итог постоянного поиска новых методов, приемов труда, их внедрения в производство.

Под началом Михаила Ивановича — четырнадцать человек. Профессиональный состав участников строительства самый разный: плотники-бетонщики, слесари-монтажники, электросварщики, плиточники и другие.

На строительстве установок подготовки нефти бригада применила поточный метод строительства в строгой технологической последовательности. Так, на устройстве оснований под резервуары работает три звена.

Первое, плотников-бетонщиков, готовит и устанавливает опалубку с выполнением всех соответствующих операций. По мере высвобождения рабочие приступают к изготовлению бетонной смеси на бетонорастворном узле.

Второе звено монтажников производит сборку, сварку, подноску и установку арматурных каркасов ростверка.

Третье звено плотников-бетонщиков занимается бетонированием фундаментов. По необходимости монтажники приступают к бетонным работам параллельно с третьим звеном.

Так, в процессе работы звенья перемещаются с одного вида работ на другой, до полного окончания всего цикла. При этом большую роль играет совмещение смежных профессий, что обеспечивает бригаде повышение производительности труда, сокращение сроков строительства и трудозатрат.

Непрерывный рабочий конвейер помогает высвобождать на этих операциях два-три человека. В июне 1981 года на устройстве оснований под резервуар было выдано аккордное задание на четырнадцать человек, справились одиннадцать. И достигли нормы выработки — 152 процента. В июле с заданием справилось двенадцать человек вместо четырнадцати. Норма выработки составила 215 процентов.

Расстановку звеньев бригадир М. И. Процкив проводит перед началом смены, соответственно графику производства работ и с учетом наличия материалов и механизмов.

В упорном каждодневном труде растет мастерство членов бригады. Основной ее состав работает со дня основания строительного управления, имея большой опыт.

Плотник-бето н щ и к П. И. Антюшко — коммунист, депутат Лангепасовского поселкового Совета, член совета бригады.

Слесарь-монтаж н и к М. С. Газизов — старожил тюменского севера, он первый помощник бригадира во всех острых ситуациях на строительстве.

Мастерами своего дела называют плотников-бетонщиков Ю. Д. Рыбальченко, Г. Ф. Черемнова, электросварщика В. И. Новачука, слесаря-монтажника В. С. Клюсова.

Одним из перспективных методов совершенствования производственных отношений в строительстве стал хозрасчет. Ему в бригаде придают особое значение. Чувство ответственности каждого участника строительства, умение заменить друг друга, правильная расстановка сил, перспективное планирование строительно-монтажных работ, материальная заинтересованность — все это способствует ускорению строительства, решению сложных задач.

Мерой оценки вклада в общее дело стал коэффициент трудового участия, который определяется по вкладу каждого в общее дело бригады. В конце месяца, перед закрытием нарядов на собрании бригады определяется коэффициент трудового участия каждого. Если кто-то сработал хуже — и коэффициент ниже, а значит и заработок меньше.

Перевод на бригадный подряд изменил и технико - экономические показатели коллектива. При плановой выработке в четыре с лишним тысячи рублей за месяц бригада на одного работающего делает более семи. А это — постоянное перевыполнение плановых заданий.

Внося достойный вклад в обустройство дальних месторождений Среднего Приобья, строители бригады М. И. Процкива к 60-летию образования СССР обязались завершить комплекс строительно-монтажных работ на третьей установке подготовки нефти на месяц раньше срока.

В. АБРАМЫЧЕВА,
инженер ЧИС по строительству в г. Нижневартовске.

ПИСЬМА В РЕДАКЦИЮ

ПОЧТА

- К 10-ЛЕТИЮ НИЖНЕВАРТОВСКА
- КНИГИ ДЛЯ РАБОЧИХ ЗАВОДА
- ПРАВИЛЬНО ОРГАНИЗОВЫВАТЬ ДОСУГ ДЕТЕЙ

5800 ВСТРЕЧ С ЧИТАТЕЛЯМИ

НАША ПОЧТА В 1981 ГОДУ

31 декабря почтальон принес в нашу редакцию последнюю пачку писем ушедшего 1981 года. 5800 статей, корреспонденции, заметок, запросов и ответов получили мы в минувшем году.

Не было, наверное, ни одного предприятия и организации в Мегионе, Нижневартовске и его района, откуда не поступали бы письма наших читателей. Кто нам писал! Строители и нефтяники, школьники и их учителя, работники сельского хозяйства и сферы обслуживания, словом, люди различных профессий и возрастов.

Среди самых наших активных общественных корреспондентов — депутат Нижневартовского городского Совета А. Магарамов, инженер из первого управления буровых работ С. Зайцева, председатель профбюро поликлиники Н. Старова, заведующая отделом Дворца культуры «Октябрь» И. Чуравцева, учительница Л. Яркова, ученица И. Краслова и многие, многие другие.

О содержании почты можно было судить по страницам нашей газеты. Самая большая часть писем рассказывала о напряженном труде многотысячной армии нефтяников, строителей, геологов, газопереработчиков. Информации и корреспонденции о развертывании социалистического соревнования, о поисках новых резервов объединялись в страницы и подборки: «Работать эффективно и качественно», «60-летию СССР — 60 ударных недель!», «Дневник социалистического соревнования» и другие.

Воспитание в людях коммунистической сознательности. Бережное, хозяйское отношение к народному добру. Все это проблемы, которыми жили трудящиеся нашего города и района. Естественно, что об этом читатели писали в газету особенно серьезно и вдумчиво. Почти в каждом номере газеты публиковались присланные нашими читателями материалы об опыте лучших трудовых коллективов, их починах. Не было, пожалуй, к таких номеров, где речь бы ни шла о путях повышения эффективности труда, устранении недостатков, помех. Ведь умалчивать критику — значит мешать движению вперед. Поэтому газета вместе со своими читателями стремилась не только называть встречающиеся еще недоработки, но и подсказывала, как от них избавиться, как их устранить.

Письма читателей послужили толчком к проведению рейдов газеты, к публикации многих серьезных и злободневных материалов. Письма питали наши постоянные страницы и подборки: «Читатель рассказывает, критикует, предлагает», «Из нашей почты», «Переписка с читателем» и другие.

Письма-жалобы, письма-сигналы о помощи... В минувшем году редакция получила их 452. Эта категория почты требовала к себе особого внимания и заботы. Ни одно из таких писем редакция постаралась не оставить без внимания и ответа. По одним сигналам на места выезжал корреспондент, другие послужили темой для критических материалов, третьи отправлялись в организацию и предприятие для принятия мер. О том, что было сделано по таким письмам, мы регулярно сообщали в материалах под рубриками: «Хотя письмо и не опубликовано», «Газете отвечают».

5800 встреч было с вами, читателями нашей газеты. В формировании каждого из номеров «Ленинского знамени» и в этом году, вместе с профессиональными журналистами, снова участвуете вы, дорогие наши помощники.

Ждем новых встреч с вами.

ОТДЕЛ ПИСЕМ.

В СЕРДЦЕ ГОРДОСТЬ

На мой вопрос: «Как Вы оказались в Нижневартовске?» Алевтина Петровна Киреева, старшая медицинская сестра поликлиники, ответила просто: «Я приехала сюда не «за запахом тайги». Приехала к мужу, который немного раньше уехал сюда. Мы оба были молоды, полны сил и имели большое желание работать. Решила не ждать лучших времен, когда муж тут обустроит быт. Почему он должен терпеть все эти тяготы, а я нет! Быстро собралась и, не сообщив Алексею, прилетела зимним декабрьским днем».

Земля накрепко была скована морозом. Представление о Севере, о городе имела самое отдаленное. Привезли с аэропорта в город, а город-то еще и городом не назовешь, несколько грязных улочек, в которых, говорят, летом машины тонули почти по самую кабину. Потом, когда я сама пошла работать на участок, убедилась в этом на собственном опыте — чуть не утопила сапоги, вытаскивая единственную тогда санитарную машину из лужи.

Муж, конечно, безмерно радовался моему приезду, но радость наша была омрачена буквально на второй же день: жить долго в мужском общежитии мне было нельзя. Пока вместе решали, что делать дальше, к нам на «огонек» заглянул начальник мужа. В комнате пахло вкусно приготовленным борщом, он это сразу отметил, сказав, что чувствуется, мол, появилась женщина. А скоро нам выделили комнатку — тогда это было пределом наших мечтаний.

Единственная поликлиника была расположена в приспособленном деревянном помещении. Алевтина Петровна стала работать участковым фельдшером. Трудно было? Да, и очень! Улицы без освещения, без дорог и тротуаров. Северный день — короткий, не успеешь оглянуться, а уже темно на дворе. А вызовов — масса. Больные ждут, и хоть умри, а найди балки, в которых так ждут тебя, твою помощь.

Стационар был маленький, и тяжелые больные иногда оставались на дому, и от участковых работников зависело очень многое. Но трудности не пугали.

Многое за эти годы изменилось и в семье Киреевых. Муж закончил заочно Тюменский индустриальный институт. Подросла дочка Лариса. Родился Сережа — сын, коренной сибиряк. Растет крепким, здоровым, чем очень радует своих папу и маму. «А самое главное, — говорит Алевтина Петровна, — мы нашли здесь много друзей, выросли корнями в свою работу. Многому научились».

— Да, еще один интересный штрих, — вспоминает Алевтина Петровна. — Там, где мы собирали грибы и ягоды, на этом месте стоит наш дом, и живем мы теперь в трехкомнатной благоустроенной квартире. А то, что происходило на моих глазах, мне кажется шагами великана, и сегодня не перестает поражать воображение. Семиэтажная поликлиника, в которой я работаю с момента ее основания, кажется дворцом по сравнению со старой.

А сам город! Утром уйдешь на работу, а вечером глазам не верится, рядом вырос целый этаж на соседнем строящемся дома. Сердце наполняется гордостью, что во всех громадных преобразованиях этого сурового края есть и доля твоего труда.

Н. СТАРОВА.



При Нижневартовском газоперерабатывающем заводе есть книжный магазин. Его директором на общественных началах стала инженер-технолог Ольга Каштанова, распространителем книг — инженер Ольга Матвеева.

Обе они стараются донести книгу до каждого. За год на заводе Ольга Каштанова и Ольга Матвеева распространили литературы на двадцать тысяч рублей.

На снимке: О. Каштанова и О. Матвеева среди покупателей.

Фото Р. АСЫЛГУЖИНА.

Контроль за действенностью

На статью «Бюрократы в управлении», опубликованную в 199 номере нашей газеты за 16 октября 1981 года, отвечает заместитель генерального директора производственного объединения Нижневартовскнефтегаз В. Е. КОЛЕСНИКОВ:

«Вопрос о работе детских дошкольных учреждений рассмотрен на заседании президиума профкома производственного объединения Нижневартовскнефтегаз в ноябре 1981 года.

По объединению издан приказ № 789 от 9 декабря 1981 года «О недостатках в руководстве детскими дошкольными учреждениями». Согласно приказу начальнику жилищно-бытового управления И. Д. Бондаренко объявлен выговор, начальнику жилищно-коммунальной конторы Е. А. Виничек — замечание.

Заместитель начальника ЖКК по детским дошкольным учреждениям Р. А. Карпенчо освобождена от работы и переведена на другую должность, начальник отдела детских дошкольных учреждений Л. Н. Кузнецова освобождена от занимаемой должности. Жилищно-коммунальной конторой разработаны мероприятия по улучшению работы отдела детских дошкольных учреждений».

ПРИГЛАШАЕТ ДЕТСКИЙ КЛУБ

Правильная организация досуга детей — важное звено в воспитании человека завтрашнего дня. Не остаются в стороне от решения этого вопроса и культпросветработники. В доме культуры «Юбилейный» организованы для школьников детские клубы.

Клуб «Красная гвоздика» мы организовали совместно с детской комнатой «Ериантинан». Сейчас на его утренники, на встречи с интересными людьми, на конкурсы рисунков приходят много мальчишек и девчонок.

Для старшеклассников открыли клуб «Алые паруса». Само его название, мне кажется, очень близко по душе старшеклассникам. В создании клуба нам помогали горком комсомола и инспекция по делам несовершеннолетних. Много интересного бывает здесь. Ребятам запомнилась, например, встреча со строителями, Героем Социалистического Труда, делегатом XXV съезда КПСС Н. П. Неждановым.

Самые маленькие школьники изучают правила дорожного движения в клубе «Светофор». Занятия проводит общественный автоинспектор М. И. Михайлов. Такие клубы для младшеклассников нужно смелее практиковать и в детских комнатах, школах. Дело это очень нужное. В создании их вы могли бы помочь, опыт у нас есть.

Охотно посещают дети музыкальный клуб «До-фа-сив». Здесь можно познакомиться с творчеством любимых композиторов, научиться понимать музыку, а также петь. Дети — народ музыкальный и поэтому делают все с большой охотой.

В клубе юных краеведов сорок мальчишек и девчонок. Здесь изучают историю своего края. Именно через любовь к родному краю воспитывается любовь к своей стране. Ребята встретились со старожилами города, работниками музея, речпорта, лесхоза.

Наши детские клубы позволяют не только разумно использовать свободное время, они приучают детей к активности.

Ребята принимали участие в празднике русской березки, который летом прошел на берегу реки Мега. Во время фестиваля «Самотлорские ночи» дети очень помогли организаторам праздника пятого микрорайона, а также активно участвовали в спортивном празднике «Папа, мама и я — спортивная семья».

Двери наших детских клубов, работающих в «Юбилейном», всегда открыты для договоры, и мы охотно принимаем ее у себя.

Е. БЫЧКОВА,
заведующая детским сектором дома культуры «Юбилейный».

СПОРТ

Все впереди

Прошли три тура первенства ДСО «Труд» и райкома профсоюза рабочих нефтегазпрома по хоккею с шайбой.

Спортсмены играют на двух кортах — городского стадиона и производственного объединения Сибнефтегазпереработка.

На финальную четверку претендуют коллективы газопереработчиков, второго управления технологического транспорта, первого управления буровых работ, НГДУ Белозернефть, автобазы № 10.

Не потеряли надежды на выход в финал хоккеисты треста Нижневартовскнефтестрой.

В этом туре больше всех шайб за матч забили газопереработчики — 17, только одну пропустили буровики первого управления.

В. АМИНОВ,
главный судья соревнований.

Высокие достижения и ясные перспективы



Москва. Большим и заслуженным спросом пользуются мужские и детские сорочки, выпускаемые объединением «Москва». С 47 магазинами столицы имеет оно прямые связи. Есть у него и свой фирменный магазин «Мужские сорочки», в который поступают самые модные изделия. В магазине изучаются запросы населения, определяется популярность тех или иных моделей.

В объединении «Москва» постоянно расширяется ассортимент продукции и повышается ее качество. Достаточно сказать, что 62 модели сорочек выпускаются с почетным пятиугольником. Учитывая запросы и повышенные требования покупателей, коллектив объединения в течение года на 50 процентов обновляет продукцию.

Теплые слова, сказанные товарищем Л. И. Брежневым об этом коллективе на ноябрьском (1981 г.) Пленуме ЦК КПСС, нашли горячий отклик у тружеников «Москвы». До конца 1981 года объединение реализовало продукции сверх плана еще на 123 тысячи рублей.



На снимках: в отделочном цехе швейного объединения «Москва»; в фирменном магазине «Мужские сорочки».

(Фотохроника ТАСС).

СЕМЕЙНОЕ ВОСПИТАНИЕ

САМЫЙ РОДНОЙ МУЖЧИНА

В. А. Сухомлинский говорил: «Отец — самый родной, самый дорогой мужчина, в образе которого выражается человеческая ответственность за его приход в свет, за каждый его шаг и поступок в жизни. В отцовстве великая сила преемственности поколений, нравственного совершенствования я новой, созданной отцом и матерью личности».

Счастливы дети, если имеют возможность восхищаться моральной силой отца, подражать ему, учиться жить и работать, впитывать высокие идеалы добра, практикой постигать, что такое чувство долга, чувство чести, мужского достоинства.

...В семье у Кирилла царит атмосфера взаимного уважения, душевного тепла и общности интересов. Мальчик постоянно видит, как его отец во всем поддерживает мать, беря на свои плечи многие заботы по дому. И что бы ни делал папа, рядом с ним шестилетний сын. Внимание отца к ребенку проявляется в стремлении проникаться его настроением, интересоваться его играми, в умении объяснять, показывать, поддерживать «трудный» замысел, а если необходимо, сказать категорическое «нет». В отношениях отца с сыном установились своеобразные традиции, которые служат сближению, возникновению особой доверительности между ними.

Например, когда мама задерживается на работе, отец с Кирюшей специально делают крюк по пути из детского сада с заходом на одну из соседних улиц. Вечерние своеобразные экскурсии по заснеженному городу дают немало впечатлений. И общность переживаний, и возможность открытий — все это сближает, делает отца в глазах ребенка понимающим другом. Кроме того, сын постоянно находит подтверждение своей мысли, что «его папа знает все». Это он, его папа, отложив в сторону свежую газету, старается пересказать ребенку доступным языком то, что он прочитал о лучших людях, их трудовых делах. А затем, выйдя на прогулку с отцом, сын получает подкрепление тому, о чем написано в газетах: хорош новый район, куда только что переехала Кирюшина семья, а вот открылся новый продовольственный магазин. Теперь туда будут ходить отец и сын за покупками. Надо же помогать маме.

Так отец, авторитет которого огромен, вводит сына в мир взрослых, помогает ему осмысливать явления окружающей жизни, становится тем, кто впервые заронял в сердце ребенка чувство гражданственности.

К сожалению, имеют место случаи, когда «глава семьи» устраняется от забот по воспитанию детей и перекладывает их на плечи жены. «Воспитание ребенка — удел женщин», — считает он и в лучшем случае старается не мешать воспитывать. Там, где отец забывает о своем родительском долге, наносится ущерб воспитанию детей и обществу. А мнение «невмешательства» — это нечто иное, как игра в прятки с самим собой, ибо каждый взрослый член семьи всегда воспитатель независимо от того, считает ли он себя им или нет.

Ребенку всегда необходимы оба родителя. Ему постоянно нужен рядом с доброй, нежной матерью мудрый и мужественный отец. И если ты отец, присмотрись к себе как к воспитателю собственных детей. Спроси самого себя, чему я учу своего ребенка, служит ли моя жизнь ему примером.

— Это мой папа сделал сам!

— А мой тоже все умеет!

— Он даже мотоцикл сам чинит!

— А мой собрал приемник.

В этом своеобразном конкурсе отцов проявляется вовсе не детское хвастовство, а гордость за своего папу. Очень важно, чтобы ребенок постоянно ощущал, что папа, в которого он верит, как в самого сильного, умного, знающего, был к нему, к маленькому, внимателен. Достаточно, чтобы это внимание, основанное на чувстве отцовской ответственности, проявлялось в повседневном интересе к детям, настроению, играм, чтобы отец мог объяснить, показать, поддержать ребенка.

Если отец дорог и близок ребенку, то его слово для ребенка всегда значительно, веско. Но отцовская близость не исключает разумной строгости и требовательности к ребенку. Растущему человеку нужен отец, который мог научить, потребовать, строго спросить, а вместе с тем доверительно поговорить, поддержать детское увлечение.

После выходных и праздничных дней слыша, как дети рассказывают о прогулках, о семейных трудовых делах, субботнике по дому, некоторые вздыхают и с завистью произносят: «А мы никуда не ходим, папа опять пьяный был, бранился. А потом пришел сосед и уложил его спать. Я долго не спал, боялся, что папа проснется и снова начнет обижать маму».

Скандалы в семье отражаются на поведении ребенка. Он приходит в детский сад понурым, часто безучастен на занятиях, капризничает.

А знают ли ваши дети и вы сами о животном и растительном мире этого сурового края? О тех прославленных и мужественных людях, которые явились первооткрывателями этого богатого края? Необходимо стремиться прививать детям любовь к Родине, интерес к событиям общественной жизни, уважение к труду советского человека. Пусть нашим детям будет не безразлична судьба человечества, пусть дрогнет сердце ребенка от несчастья других, пусть он научится уважать память людскую, научится склонять голову перед погибшими.

Итак — воспитание нацеливает пап на общение с детьми в любое время и к любому месту.

Н. КАЗАНЦЕВА,
воспитатель детского сада № 23.

Редактор
Б. Н. СЫРПИН.

ПРИРОДА И ЧЕЛОВЕК

НОВЫЕ ЗАКОНЫ ТАЙГИ

По всем правилам таежного искусства поставил молодой охотник Герман Яковлев капкан в снежную нишу, точно под следом соболя. Однако не заслужил похвалы отца Егора Федоровича, знатного промысловика Приамгунья:

— Внимательней посмотри, кто проложил тропу.

Герман пристально вгляделся в свежий отпечаток: сравнительно небольшой, округлый...

— Соболюшка?

— Она самая! — кивнул отец. — Летом должна принести соболят. Так что запретна для нас ее тропа.

Сороковой охотничий сезон ведет ветеран таежного промысла Е. Ф. Яковлев. Помнит он тайгу иную — молчаливую и пустынную. Еще много лет назад подчистую выбили промышленники ценных пушных зверей. Последствия этого сказывались долгое время. На помощь тайге пришел человек. В опустевшие угодья выпускали крупные партии соболей, успешно акклиматизированы здесь норка, ондатра, бобер.

По другим законам теперь живут и трудятся охотники. Яковлев, его сыновья Григорий, Вячеслав, Эдуард, Герман, избравшие отцовскую профессию, летом не раз выезжали на промысловый участок. Устраивали искусственные солонцы, галечники, запасали для зимней подкормки зверей и птиц ягоды рябины, брусники, шиповника.

Природа щедро отвечает на заботу человека. Это хорошо чувствуют охотники Приамурья. Мягкое золото добывают более трех тысяч следопытов. Бригады снабжены снегоходами «Буран», «Лайка», портативными радиостанциями. В отдаленные урочища охотников доставляют вертолеты.

Благодаря активному проведению биотехнических мероприятий, научно обоснованным нормам отстрела количество диких животных и боровой дичи постоянно растет.

(ТАСС).

ЭЛЕКТРОПОЕЗДАМ — «ЗЕЛЕНЫЙ»!

МИНСК. Досрочно завершены работы по электрификации железнодорожного участка Орша — Борисов протяженностью 132 километра. С вводом его в действие открылось сквозное регулярное движение пассажирских поездов на электрической тяге от Москвы до Минска.

Сделан значительный вклад в техническое перевооружение одной из старейших в железнодорожной сети страны белорусской стальной магистрали.

Но участок не только электрифицирован. Полностью переоснащены все станции, внедрены новейшие электронные системы сигнализации, блокировки и связи. Это поможет лучше организовать движение поездов.

(ТАСС).

МЕНЯЕТСЯ

двухкомнатная благоустроенная квартира в 7 мкр. на равноценную в г. Нефтекамске Баш. АССР.

Обращаться: ул. Интернациональная, 8 «а», кв. 54, после 18 часов.

✦

однокомнатная благоустроенная квартира в г. Нижневартовске (2 этаж, балкон, горячая вода, газ) на равноценную или двухкомнатную в г. Нефтекамске БАССР.

Обращаться: ул. Нефтяников, 5 «а», кв. 7, после 18 часов.

✦

двухкомнатная благоустроенная квартира в п. Ягодное на равноценную в г. Нижневартовске.

Обращаться: 686230 п. Ягодное Магаданской обл., ул. Транспортная, 15, кв. 50, Антиповой Н. Н.

четырехкомнатная благоустроенная квартира (58 кв. м, телефон, большая лоджия) в г. Талды-Кургане (областной центр) Казахской ССР на г. Нижневартовск, 1—5 мкр.

Обращаться: Комсомольский бульвар, 8 «в», кв. 61.

✦

двухкомнатная благоустроенная квартира во 2-м мкр., на две однокомнатные квартиры.

Обращаться: ул. Нефтяников, 5 «б», кв. 50, после 20 часов.

✦

НИЖНЕВАРТОВСКИЙ ГОРОДСКОЙ СОВЕТ ВДОАМ объявляет прием слушателей по подготовке водителей легкового транспорта категории «В». Начало занятий по мере комплектации групп.

Запись производится в горсовете ВДОАМ по адресу: ул. Мира, 78.

Наш адрес 626440, г. Нижневартовск, ул. Менделеева, 11 (1-й микрорайон).

ТЕЛЕФОНЫ РЕДАКЦИИ: редактор — 2-21-63, заместитель редактора и промышленный отдел — 7-29-82, 2-32-06; ответственный секретарь—7-88-50; отдел партийной жизни—7-29-87, 2-30-56; отдел информации—7-28-40, 2-31-96, 6-15-27; отдел писем—2-33-46; отдел иллюстрации и фотолаборатория — 2-30-56. ТЕЛЕФОНЫ ТИПОГРАФИИ: директор— 2-24-73, 7-27-19; через «Строитель» — 6-19-12; бухгалтерия — 2-32-07; инженер-технолог — 2-32-08; общий — 2-32-12.

Нижневартовская типография управления издательств, полиграфии и книжной торговли Тюменского облисполкома Заказ № 112, объем 1 п. л., тир. 27000

ПРОЛЕТАРИИ ВСЕХ СТРАН, СОЕДИНЯЙТЕСЬ!

ЛЕНИНСКОЕ ЗНАМЯ

ОРГАН НИЖНЕВАРТОВСКОГО ГОРКОМА КПСС, ГОРОДСКОГО И РАЙОННОГО СОВЕТОВ НАРОДНЫХ ДЕПУТАТОВ ТЮМЕНСКОЙ ОБЛАСТИ

Издается с 4 сентября 1941 года ✦ № 5 (5245) ✦ ПЯТНИЦА, 8 января 1982 г. ✦ Газета выходит ежедневно, кроме воскресенья и понедельника ✦ Цена 2 коп.

60-ЛЕТИЮ СССР — УДАРНЫХ НЕДЕЛЬ!

Генеральному директору производственного объединения Нижневартовскнефтегаз МАРИЧЕВУ Ф. Н.

Секретарю парткома РОМАНЕНКО В. В.

Председателю объединенного профкома ЗАИКИНУ А. А.

Секретарю комитета ВЛКСМ МОРГУНОВУ С. Р.

Сердечно поздравляю славный коллектив объединения с замечательным производственным достижением — досрочным выполнением плана по добыче нефти первого года одиннадцатой пятилетки. Героическая напряженная работа тружеников крупнейшего в отрасли объединения, постоянный поиск путей эффективного использования резервов для наращивания объемов добычи и быстрейшего выхода на уровень добычи миллиона тонн в сутки в Тюменской области является примером поистине коммунистического отношения к труду, беззаветной преданности делу партии и народа по укреплению могущества нашей великой Родины.

Выражаю твердую уверенность, что рабочие, инженерно - технические работники, служащие объединения в ответ на решения ноябрьского (1981 г.) Пленума ЦК КПСС добьются новых высоких рубежей, впишут на одну яркую страницу в летопись развития Западно-Сибирского нефтегазового комплекса.

Н. МАЛЬЦЕВ, министр нефтяной промышленности.

НОВЫЕ РУБЕЖИ ДОБЫТЧИКОВ

Вчера во Дворце культуры «Октябрь» состоялось собрание актива парторганизации производственного объединения Нижневартовскнефтегаз.

С докладом «Итоги хозяйственной деятельности производственного объединения Нижневартовскнефтегаз и задачи коммунистов по мобилизации коллективов на успешное выполнение производственных планов и социалистических обязательств на 1982 год в свете требований ноябрьского (1981 г.) Пленума ЦК КПСС» выступил генеральный директор объединения Ф. Н. Маричев.

Он сделал анализ той огромной работы, которую совершил многотысячный коллектив нефтегазодобытчиков, строителей, монтажников в первом году одиннадцатой пятилетки, подробно остановился на нерешенных проблемах, упущениях и недостатках, назвал пути успешного выполнения программы в новом году по достижению в Тюменской области суточной добычи миллиона тонн нефти и миллиарда кубометров газа.

В прениях по докладу выступили секретарь парткома нефтегазодобывающего управления Нижневартовскнефтегаз В. Н. Гуриненко, бурильщик первого управления буровых работ М. Ш. Галеев, заместитель генерального директора Нижневартовскнефтегаза А. Б. Перельман, начальник управления производственно-технологического обслуживания и комплектации оборудованием В. А. Федорченко, водитель седьмого управления технологического транспорта Г. М. Туганов, секретарь парткома Мегионского управления буровых работ А. В. Позняк, начальник объединения Нижневартовскстрой Н. М. Фадин, заместитель начальника Главтюменнефтегаза Ю. Б. Фанн и др.

В работе собрания актива приняли участие первый секретарь горкома КПСС В. М. Смальков, выступивший с речью, председатель исполкома районного Совета В. Д. Салмин, заместитель председателя исполкома Мегионского городского Совета А. И. Пустовалов.

Собрание актива приняло резолюцию по обсуждаемому вопросу.

И. ДМИТРИЕВ.

Они строят город



В коллективе бетонно-смесительного цеха домостроительного комбината Владимира Ястреба, несмотря на его молодость, называют уже в числе ветеранов. Володя пришел сюда, когда цех еще был стройкой. Участвовал в наладке, пуске оборудования, а затем — в выпуске первой продукции.

Коллектив цеха носит высокое звание комсомольско-молодежного. Это звание он завоевал ударной работой.

На снимке: бригадир комсомольско - молодежной бригады В. Ястреб.



Комсомольско - молодежная бригада каменщиков Виктора Архипова хорошо известна своими делами в объединении Нижневартовскстрой. Немало объектов построено этим передовым коллективом в нашем городе—жилые дома, общежития, школы...

Наиль Маргалиев (на снимке): работает в этой бригаде третий год. Недавно комсомольцы бригады избрали его своим групкомсоргом. И надо отдать должное, новый комсомольский вожак взялся за работу с первых же дней вдумчиво и серьезно.

Фото Ю. ФИЛАТОВА.

● ПАРОЛЬ: ЗИМНЯЯ НАВИГАЦИЯ

Лидируют мегионцы

Позади декабрь. Каков же итог работы за этот месяц! Коллектив Нижневартовского погрузочно-транспортного управления перевыполнил свое задание, им обеспечена доставка на отдаленные месторождения 13639 тонн дополнительных материалов и оборудования.

Большую роль в перевыполнении ответственных заданий играет социалистическое соревнование, в период зимника оно достигло особенно большого размаха. Лидирует в нем коллектив Мегионского управления технологического транспорта. Только в декабре перевезено сверх плана 11347 тонн материалов. Досрочно был выполнен план перевозки цемента, причем сроки поставки его сокращены в два раза.

По - ударному трудится и признана победителем соревнования бригада водителей В. А. Гаврилова. Успешно действует на дальних маршрутах и бригада И. В. Прасолова. Она работает по аккордному наряду, специализирована на перевозке труб различного назначения и диаметра. В декабре ею перевезено дополнительно 2249 тонн этого дефицитного груза.

Постоянно перекрывали сменные задания бригады водителей В. Я. Слесаренко, В. Н. Жукова из седьмого управления технологического транспорта.

По - прежнему опережали график перевозок водители четвертого управления технологического транспорта, в декабре ими перевезено сверх плана более тысячи тонн материалов и оборудования.

Декабрь знаменателен еще и тем, что погрузочно - транспортное управление для перевозки деталей домов начало применять контейнера. Это в полтора раза увеличило объем перевозок при том же количестве техники.

Вместе с тем нужный темп взят не всеми, поэтому в декабре не выполнено то задание, которое было определено объединением Нижневартовскнефтегаз. Виноваты в этом руководители Варьеганского, Покачевского, Мегионского буровых управлений, управлений Варьеганнефть, Нижневартовские ф т ь, Мегионнефть, темпонажных контор укрупненных буровых управлений и ряда других предприятий, привлеченных к работе на зимниках. Например, в декабре им надо было транспортировать на месторождения 25126 тонн, а вывезено всего 8598 тонн. Таким образом, они сами себе создают дополнительные трудности в обеспечении материалами и оборудованием. Критика, высказанная в адрес руководителей вышеперечисленных организаций, остается пока без ответа.

Надо немедленно улучшить качество зимника на Тагринское месторождение. Его некачественная подготовка уже привела к порче транспортируемого оборудования, выходу из строя автомобилей.

Большое количество жалоб продолжает поступать от водителей на низкое качество топлива. Только по этой причине, например, в Мегионском управлении технологического транспорта вышли из строя семнадцать трубовозов. В этом виноваты службы ГСМ, которых не беспокоит наличие воды в бензине, присутствие других горючих материалов.

Срываются сроки вывоза жилых комплексов. Срываются потому, что управления Покачевнефть и Варьеганнефть не оформляют своевременно отгрузочные документы. Представителей этих предприятий давно ждут на базах снабжения. Такая позиция непонятна еще и потому, что вахтовые поселки испытывают острый недостаток в жилом фонде. Под угрозой невыполнение задания централизованных перевозок труб на Поточное месторождение из-за нерасторопности службы снабжения Белорусского бурового управления. Из-за этого затоваривается Мегионская прирельсовая база, что сильно мешает работе транспорта и нормально обрабатывать вагоны.

В январе работа на зимнике еще более напряженная. Поэтому надо срочно устранить все отмеченные недостатки, сделать так, чтобы водители не теряли время в ожидании погрузки и разгрузки на базах снабжения и на местах приема материалов и оборудования.

О. [illegible]

ХРОНИКА

Перспективы геофизиков

Успешно справился с планом минувшего года трест Нижневартовскнефтегеофизика. Исследовано 3450000 метров в 1384 бурящихся скважинах. Это на сумму около двенадцати миллионов рублей. Сэкономлено буровикам 9964 часа рабочего времени, производительность труда составила 103,4 процента к плану.

Освоены и внедрены аппаратура цифровой регистрации информации, инклинометр непрерывной записи, а также перфоратор новой, более совершенной конструкции.

Обо всем этом говорилось на собрании партийно - хозяйственного актива — в докладе управляющего трестом И. К. Стакельского и в выступлениях А. Я. Тарасова, Л. Г. Киреева, С. Абдурахманова, представителей других подразделений треста. Все они отнесли достигнутый успех за счет высокой организации соревнования за миллион тонн тюменской нефти в сутки. Регулярно подводятся итоги трудового соперничества, выявляются лучшие по профессии и лучшие рационализаторы. За год внедрено 55 рацпредложений с общей экономией 38 тысяч рублей.

Лидерами соревнования за 1981 год признаны экспедиции окончательного и радиоактивного каротажа, а также экспедиция перфорации, их вклад в общее дело наиболее весом. Руководят этими коллективами М. П. Свистунов, Л. Г. Киреев, М. Х. Исаев.

Какая соревнования, отмечали ораторы, анализировавшие итоги года, достигнут благодаря активности партийной организации (секретарь А. В. Шишимов). Коммунисты работают на самых трудных участках, они застрельщики всего самого передового.

Впереди у геофизиков новые задачи, которые они обязались выполнить с честью.

Н. СМИРНОВ.

На бригадный метод

В Нижневартовском центральной базе производственного обслуживания по прокату и ремонту бурового оборудования состоялось производственное совещание по внедрению бригадных форм организации труда. В работе совещания приняли участие партийный, профсоюзный, комсомольский и хозяйственный актив.

Разработаны мероприятия, направленные на повышение эффективности производства, оплодотворению смежными и вторыми профессиями, повышению моральной и материальной заинтересованности работающих по бригадному методу.

В. КУМЫШЕВ, начальник отдела кадров.



Николай Ильич Ильин трудится мотористом в реммастерских строительного управления № 18 Самотлортрубопроводстроя.

Отремонтированные Николаем Ильичем двигатели работают исправно долгое время. Рацпредложения, поданные передовым рабочим, помогли улучшить качество и сократить сроки ремонта.

На снимке: ударник коммунистического труда, наставник молодежи Н. И. Ильин.

Фото Е. ПОРВАТОВА.

партийная жизнь

ОТЧЕТ РУКОВОДИТЕЛЯ

Партийный комитет Нижневартовского ордена Трудового Красного Знамени управления буровых работ № 1 (секретарь А. А. Абрамов) твердо выдерживает курс, взятый на осуществление права контроля деятельности администрации. В этом году на заседании парткома были заслушаны отчеты руководителей буровых бригад мастеров И. А. Шевченко, В. В. Ляпина, мастера бригады освоения скважин Л. А. Фенько, председателя группы народного контроля центральной инженерно-технологической службы В. П. Герасименко, других товарищей.

На этот раз на заседании комитета отчитывался начальник базы производственного обслуживания С. А. Бабларьян. Готовила вопрос комиссия под руководством члена КПСС В. Н. Морозова, старшего инженера отдела техники безопасности.

Начальник базы со знанием дела решает производственные вопросы, и коллектив справляется с задачами, которые поставлены перед ним. Но в ходе проверки выяснилось, что тов. Бабларьян мало внимания обращает на организацию идеологической, политико- воспитательной работы, а проводится она в коллективе слабо. Он считает, что воспитание людей — дело партийного бюро. Его мало беспокоит и случаи нарушения трудовой дисциплины, хотя было их в 1981 году шестнадцать. Одиннадцать человек из базы производственного обслуживания держали ответ перед товарищеским судом управления. Цифры эти не могут не настораживать.

Многие мероприятия с наибольшей пользой можно проводить в красном уголке, но там пока не на чем сидеть, нет стульев и столов. Задумали по-новому оформить помещение, но дело затянули.

Затянулось и оформление наглядной агитации. «На было художника», — оправдывается тов. Бабларьян. На базе нет доски Почета, отсутствует и доска показателей. Не выпускается и стенная газета.

Оставляет желать лучшего работа с молодежью. Одиннадцать человек учатся в школе рабочей молодежи, как они учатся, хорошо или плохо, руководство базы не знает. Начальники цехов редкие гости в молодежном общежитии. В добровольной народной дружине в основном молодежь, и здесь серьезные недостатки: многие дружинники только числятся, на дежурство не выходят. Дружина не обеспечена транспортом.

База шефствует над двумя классами тринадцатой школы, к сожалению, формально, похвалиться пока нечем.

Не занимаются по-настоящему воспитанием людей в своих коллективах и начальники цехов — по прокату и ремонту труб и турбобуров пароводоснабжения и гаража В. В. Шевкопляс, А. К. Райс, П. М. Пафти. Особенно в гараже. Есть, правда, и положительные примеры.

Хорошо поставлена работа по идейно-политическому, трудовому и нравственному воспитанию в прокатно-ремонтном цехе электрооборудования и энергоснабжения. Здесь регулярно проводятся собрания, политинформации, вечера отдыха, другие мероприятия, выпускается стенная газета. И как результат, это лучший коллектив в управлении по таким показателям, как трудовая и политическая активность рабочих, состояние трудовой дисциплины. Ни один год начальником электроцеха был Л. С. Кинев, который много внимания уделял комплексному подходу к воспитанию людей. Сейчас Кинев выдвинут на должность главного энергетика управления. Заложенные им традиции продолжает новый начальник цеха В. А. Шиленко.

Обсудить тот или иной вопрос для парткома — не самоцель, главное — улучшить дело, помочь товарищам и одновременно повысить к ним требовательность. За то время, пока готовился вопрос, на базе производственного обслуживания проделана немалая работа.

На партийном собрании, на заседании партбюро заслушаны отчеты начальников цехов о состоянии трудовой дисциплины, об улучшении идейно-политической работы, а также отчет командира добровольной народной дружины. Улучшается руководство комсомолом, проведены комсомольские собрания.

За работу с комсомолом отвечает член партбюро сварщик А. П. Голубь, и он добросовестно выполняет это ответственное партийное поручение.

Еженедельно в цехах бывают политинформации, выступает с беседами перед рабочими и тов. Бабларьян. Активизировались народные контролеры под руководством своего председателя М. В. Быченко.

Тем не менее партком принципиально, со всей требовательностью подошел к руководителю базы коммунисту С. А. Бабларьяну, указав ему на слабое обеспечение политико-воспитательной работы в коллективе. 8 апреля 1982 года партком вернется к этому вопросу и заслушает тов. Бабларьяна о том, как он выполнит постановление парткома, критические замечания и предложения, высказанные в его адрес членами комитета.

В первом квартале наступившего года намечено заслушать на заседании парткома начальников отделов управления о проводимой работе по предупреждению аварийности при проводке скважин. Секретарь парткома А. А. Абрамов считает, что контроль деятельности администрации и дальше будет настойчиво, целеустремленно проводиться в жизнь, совершенствоваться.

А. СМИРНОВ.

ТЕМАТИКА ПОЛИТИНФОРМАЦИЙ

В ЯНВАРЕ 1982 ГОДА

Отдел пропаганды и агитации горкома КПСС рекомендует в январе 1982 года следующие темы для выступления политинформаторов и бесед агитаторов:

ПОЛИТИЧЕСКАЯ ЖИЗНЬ СТРАНЫ

60-летию образования СССР — достойную встречу (о ходе ударной трудовой вахты в честь юбилея Союза ССР).

Идеологическую работу на уровень новых задач.

Равнение на правофланговых (о распространении и творческом использовании опыта передовиков производства, выполнивших досрочно задание первого года одиннадцатой пятилетки).

Правда истории и ее противники (к вопросу о фальсификации истории Великой Отечественной войны).

Литература:

О дальнейшем улучшении идеологической, политико-воспитательной работы. Постановление ЦК КПСС—М., Политиздат, 1979.

О дальнейшем подъеме массовости физической культуры и спорта Постановление ЦК КПСС и Совета Министров СССР — «Правда», 1981, 24 сентября.

Повышать уровень работы в массах—«Правда», 1981, 30 ноября.

Павлов С. За массовую физическую культуру — «Агитатор», 1981, № 23, с. 13—16.

ВОПРОСЫ ЭКОНОМИЧЕСКОЙ ЖИЗНИ

Наш вклад в борьбу за один миллион тонн нефти и миллиард кубометров газа в сутки (о задачах коллектива в 1982 году).

XXVI съезд КПСС о задачах эффективного использования производственного потенциала в каждом трудовом коллективе.

Лучше использовать ресурсы, беречь народное добро (о задачах коллективов по рациональному и бережному расходованию материальных ресурсов, борьбе с бесхозяйственностью и расточительством).

Роль социалистического соревнования в осуществлении экономической политики КПСС.

Литература:

Материалы XXVI съезда КПСС—М., Политиздат, 1981.

Брежнев Л. И. Речь на пленуме ЦК КПСС 16 ноября 1981года.

«Правда», 1981, 17 ноября.

Во имя мира и созидания. Передовая. — «Известия», 1981, 21 ноября.

Материалы четвертого пленума обкома КПСС — «Тюменская правда», 1981, 26 ноября.

Планы партии—наши планы — «Тюменская правда», 1981, 29 ноября.

Материалы восьмой сессии областного Совета народных депутатов — «Тюменская правда», 1981, 10 декабря.

Кочетов И. Планы партии — планы народа. Методическая разработка. — «Блокнот агитатора», 1981, № 23, с. 5—16.

МЕЖДУНАРОДНОЕ ПОЛОЖЕНИЕ

Злобные вымыслы империалистической пропаганды.

Куба: День освобождения (к 23-й годовщине победы революции).

На пути к безъядерной Европе (о ходе советско-американских переговоров об ограничении ядерных вооружений в Европе).

Польша—год испытаний.

Литература:

Материалы XXVI съезда КПСС—М., Политиздат, 1981. «Партийная жизнь», 1981, № 22.

Заветам М. М. Путеводная нить в завтрашний день (Программа мира на 80-е годы) — М., «Знание», 1981.

Антонов А. КПСС — знаменосец мира и прогресса.—«Межд. жизнь», 1981, № 4, с. 27—34.

Толстиков Вл. Два курса в мировой политике — «Агитатор», 1981, № 23. с. 33—36.

Дарусенков О. Куба: День освобождения. — «Агитатор», 1981, № 23, с. 37—40.

Морав В. Никарагуа — «Агитатор», 1981, № 23, с 42—45.

Обращение В. Ярузельского к польскому народу. — «Правда», 14 декабря 1981 г.

ВОПРОСЫ КУЛЬТУРЫ И КОММУНИСТИЧЕСКОЙ МОРАЛИ

Любить Родину, крепить мир (по материалам книги Л. И. Брежнева «Воспоминания»).

Жизнь для народа (21 января — День памяти Ленина).

Культура досуга (по итогам областного совещания работников культуры).

Г. М. Кржижановский — деятель революционного движения в России, советский государственный и партийный деятель, ученый-теоретик. (к 110-летию со дня рождения).

Литература:

Анохина Н. Кодекс трудовой чести — «Агитатор», 1981, № 23, с. 27—29.

Ги Бесс. Ленин — политический мыслитель и борец — «Коммунист», 1980, № 1, с. 51—57.

По его книгам учатся жить, бороться и побеждать — «Политическое самообразование», 1980, № 3.

Рутько А. Немеркнущий свет (Кржижановский Г. М.) — У истоков партии: рассказы о соратниках В. И. Ленина—М., 1969, с. 198—209.

Стеклов В. Начало советской энергетики. — «Коммунист», 1981, № 6.

Отдел пропаганды и агитации горкома КПСС рекомендует провести 21 января 1982 годе единый политдень на тему: «ОСНОВНЫЕ ИТОГИ СОЦИАЛЬНОГО И ЭКОНОМИЧЕСКОГО РАЗВИТИЯ ГОРОДА И РАЙОНА В 1981 ГОДУ».

Общегородской рейд печат.

МЕТАЛЛУ — СТРОГИЙ УЧЕТ

◆ ЭКОНОМИКА ДОЛЖНА БЫТЬ ЭКОНОМНОЙ

Нижневартовский район — крупнейший потребитель металла в области. Он нужен не нефтяных промыслах, на многочисленных промышленных и гражданских объектах. И, как известно, доставляется изделия, а значит стоит гораздо дороже, чем на «Большой земле». Вполне понятно, каждый килограмм металлургического литья должен идти в дело, а после «отработки» снова, как можно скорее, «переделываться».

Там, где рачительные хозяева, этого порядка строго придерживаются. На Мегионской центральной базе по ремонту нефтепромыслового и бурового оборудования на все виды изделий составили нормы расхода металла, строго следят за их выполнением. Токарей, добивающихся экономии, премируют.

Еще недавно буровые трубы, отслужившие свой век, отправляли на базы Вторчермета. Инженеры пришли к выводу, что немалую их часть можно еще использовать. Наладили на них производство переводников, сгонов, патрубков, фильтров. За счет этого ежемесячно берегут от десяти до пятнадцати тонн металла.

Согласно инструкции, турбинки турбобуров, изготовляемые из «стойких» сталей, вообще не подлежат восстановлению, а следовательно, отслужив свой век, должны идти в металлолом. Умельцы предприятия все же нашли метод ремонта. И теперь более тридцати процентов турбинок снова «возвращаются в строй».

— Собираемся сделать свою «литейку», — поделились планами на базе. — Тогда будем использовать еще больше отходов.

А не Нижневартовской базе по прокату и ремонту бурового оборудования такой цех уже действует. Изготавливают там триста наименований запасных частей, где используют немало металлического лома. «Литейку» расширяют, в 1983 году здесь выпустят одну тысячу тонн различных деталей.

Заботятся и о том, чтобы металл «работал» как можно дольше. Поставили оборудование по наплавке на запчасти стойких структур, изготовленное в институте им. Патона. Обработанные таким образом изделия служат в шесть раз дольше, чем сделанные по старой технологии. Недавно начали использовать для наплавки композиционные сплавы. Век деталей, прошедших такую обработку, уже в шестнадцать раз длиннее, чем у обычных.

На центральной базе по прокату и ремонту нефтедобывающего оборудования, внедрив плазменную резку, намного сократили расход проката. А на заводе по ремонту автомобилей объединения Нижневартовскнефтегаз налажено плазменное напыление подшипников электропогрузных двигателей, что значительно увеличило их «рабочий стаж».

К сожалению, так рачительно к металлу относятся далеко не везде. Не перевелись еще работники, которые его без оглядки разбазаривают.

На стройке авторемонтного завода «Татре», которую ведет трест Мегионгазстрой, для устройства бетонных полов требуются направляющие уголки — пятьдесят на пятьдесят миллиметров. Вместо них используют более массивные — девяносто на девяносто.

— Случилось это потому, что наши снабженцы в свое время неверно оформили заявку, — рассказал бригадир строительного управления № 13 А. Буров. — Теперь на эти операции вдвое перерасходуем металл. К тому же вместо двух человек их выполняют четверо или пятеро. Вдвое увеличился объем сварочных работ нередко не хватает электроэнергии. Вот чем оборачивается чья-то ошибка.

На стройплощадке Локосовского газоперерабатывающего завода нарушаются правила складирования дорогостоящих металлоконструкций. Они разбросаны по берегу реки. Арматура оказалась втоптанной в грунт. Испортилась часть вентиляционного оборудования.

Берег реки Оби в центральной части города усыпан самодельными гаражами для лодок. Тут использованы и трубы, и листовой металл различной толщины. Любому известно, что такие материалы в магазинах не продают. Они «утекли» со складов предприятий, со строек.

Разбазаривают ценные металлоконструкции не только честные люди. Орс НГДУ Мегионнефть из новеньких труб сделал целый лабиринт заграждений около ресторана. Кстати, таких сооружений в Мегионе немало. Никто, конечно, не против благоустройства улиц. Но делать его надо по-хозяйски, использовать отходы, которых, кстати сказать, можно найти немало.

Когда мы рассматривали мегионские «лабиринты», один мужчина подсказал:

— А вы побывайте и на хозяйственных дворах предприятий, горы металлолома увидите.

Добровольный помощник оказался прав. На площадке Мегионского вышкомонтажного управления сотни тонн отслуживших свой век конструкций, которые давно пора отправлять в мартены. Но они лежат уже несколько лет и ржавеют. А на автобазе № 12 Главтюменьнефтегазстроя множество давно списанных автомобилей. На территории строительно-монтажного управления № 23 треста Самотлортрубопровод в дострой остатки тракторов, другой техники, кучи металлических отходов.

Много брошенных конструкций на Самотлорском месторождении, где ведут добычу управления Нижневартовскнефть и Белозернефть. А на стройплощадках объединения Нижневартовскстрой металлолом часто зарывают в землю или просто бросают где попало. В седьмом микрорайоне, например, где действуют тресты Иркутскгражданстрой и Пермгражданстрой, груды бочек, обломков техники, проволоки, арматуры, ржавой в землю. Жилищно-эксплуатационный участок № 7 объединения Нижневартовскнефтегаз не один раз просил все это убрать. Но руководители управлений на эти просьбы не откликаются.

И что странно, все вышеуказанные предприятия справляются или почти справляются с планами сдачи металлического лома. Дело в том, что эти планы «доводят» их вышестоящие главки или объединения. И они, как правило, занижены. К планированию не привлекают представителей Вторчермета.

Такую позицию чаще всего объясняют тем, что в Нижневартовске нет надлежащих условий для сбора и сдачи металлического вторичного сырья. Базы для переработки металла нет, специальной приемосдатной площадки тоже. Несколько лет назад объединение Нижневартовскнефтегаз взялось строить перерабатывающий цех для Вторчермета. Подобрали и разровняли площадку и на этом остановились. Надо надеяться, что важная стройка все-таки будет продолжена. А пока предприятия все же должны проявлять больше активности в сборе сырья для мартенов. Благо транспорта и железнодорожного и водного теперь в городе вполне хватает. Прибывает сюда много грузов. А назад баржи и вагоны часто отправляют пустыми.

Металл, очень нужный народному хозяйству, не должен находиться в отвалах. Его надо по-хозяйски собирать и перерабатывать.

1050000 тонн

МЕТАЛЛА ДОПОЛНИТЕЛЬНО ПОЛУЧИТ СТРАНА, ЕСЛИ БУДЕТ ДОСТИГНУТА ЭКОНОМИЯ ВСЕГО ОДНОГО ПРОЦЕНТА ЧЕРНОГО ПРОКАТА. ЭТО ПОЗВОЛИТ В СТАНКОСТРОИТЕЛЬНОЙ И ИНСТРУМЕНТАЛЬНОЙ ПРОМЫШЛЕННОСТИ ИЗГОТОВИТЬ 1,2 ТЫСЯЧИ ГИДРАВЛИЧЕСКИХ ПРЕССОВ, 10000 ТОКАРНО-РЕВОЛЬВЕРНЫХ СТАНКОВ.

С вопиющим фактом бесхозяйственности мы столкнулись в Мегионе. Из реки Меги, недалеко от причала СУ-920 треста Нижневартовскдорстрой, торчали десятки дорогостоящих труб. Еще год назад здесь перевернулась баржа, адресованная тресту Самотлортрубопров о дострой. Собрать сразу бы трубы, однако этого не сделали. Пришлось вмешаться городскому комитету народного контроля. Кое-кого наказали, обязали в кратчайший срок «освободить» реку от труб. Однако это решение не выполняется.

Вот какое письмо прислал в «Тюменскую правду» рабочий из Нижневартовска И. Ф. Себко: «Всем известно, как дефицитны железнодорожные контейнеры. Люди стоят месяцами в очереди, чтобы отправить домашние вещи, и у предприятий перой срезу не принимают срочные грузы. У нас же контейнеры «разбросаны» по всему городу».

Аналогичное письмо пришло в «Ленинское знамя». Рейдовая бригада проверила этот сигнал. Только в старой части города мы насчитали три сотни контейнеров, в основном новых, используемых для сарая. На ряде предприятий хранят в них материалы, оборудование.

Рейдовая бригада газет «ТРИБУНА СТРОИТЕЛЯ», «НЕФТЯНИК», «ЛЕНИНСКОЕ ЗНАМЯ» и «ТЮМЕНСКАЯ ПРАВДА».

Международный комментарий

«Северные заботы» НАТО

Под предлогом укрепления северного фланга НАТО заправилы этого блока делают все, чтобы превратить скандинавские страны в военный плацдарм, помешать созданию в этом регионе безъядерной зоны.

В районе датских островов вооруженные силы Великобритании, ФРГ, Дании и Норвегии провели очередные маневры под кодовым названием «Боулд гейм». В ходе этой военной демонстрации натовская военщина отрабатывала действия по «оказанию помощи» Дании на случай, если страна окажется в «трудной ситуации». Положительно оценив прошедшие маневры, командование блока решило еще раз «поэкспериментировать» на датской территории, на этот раз — на учениях ВМС «Дании». которые проводились в проливах Каттегат, Эресунн, Большой и Малый Бельт и в районе острова Бернхольм.

Полигоном для натовских войск стала территория и другого скандинавского государства — Норвегии. Здесь прошли маневры под кодовым названием «Маджик суорд». В этой военной демонстрации участвовало около 60 кораблей и подводных лодок, почти 200 самолетов из восьми стран НАТО.

В последние годы на норвежской территории появляются все новые и новые натовские объекты. Среди них — наземные станции связи с американскими атомными подводными лодками и спутниками-шпионами. Под нажимом США норвежский стортинг [парламент] принял решение о размещении в северной Норвегии складов с американским тяжелым вооружением для оснащения бригады морских пехотинцев численностью 6—10 тысяч человек.

Недавно достоянием общественности стали факты, свидетельствующие об усилении интереса НАТО и к нейтральной Швеции. Речь идет о том, что Соединенные Штаты в течение года получали от шведского топографического управления подробные карты рельефа местности северных районов этой скандинавской страны.

Возникает естественный вопрос: зачем вдруг понадобились американцам карты Швеции! Как пишет газета «Арбетарбладет» — Ню дага, многое прояснилось после того, как стало известно, что к этим картам проявил большой интерес Пентагон.

Наращивание военных приготовлений НАТО в Северной Европе втягивание стран региона в «глобальную» стратегию Пентагона отнюдь не отвечают интересам народов севера. В этих условиях прогрессивные силы скандинавских стран требуют от правительств своих государств решительного отпора опасным для дела мира притязаниям НАТО.

(ТАСС)

◆ ПО МЕСТУ ЖИТЕЛЬСТВА

БУДНИ „БРИГАНТИНЫ"

Интересно ребятам в детской комнате «Бригантина». Здесь проводят самые разнообразные мероприятия.

Всегда с удовольствием и очень доброжелательно встречают дети библиотекаря Нину Ивановну Дееву. Она проводит библиотечные уроки, недавно провела урок мужества, посвященный сорокалетию победы под Москвой. На нем выступила учительница средней школы № 11 И. Ф. Осадчая.

Наши дети очень любят рисовать и с большим желанием ходят на кружок рисования, который ведет Тамара Васильевна Бежанова — воспитатель детского сада № 26.

Но в самом большом почете в «Бригантине» — спорт. Шахматную школу ведет у нас ветеран Великой Отечественной войны, нефтяник из управления Белозернефть Илья Иванович Лисица. После рабочего дня спешит он к детям, которые очень ждут его. Ну, а юных хоккеистов у нас вообще много. Комсомольцы из педотряда НГДУ Белозернефть, родители и сами ребятишки залили корт. Теперь там идут тренировки. А тренируют ребят шефы из Белозернефти С. В. Претасов, А. В. Исаев, С. Д. Шатров. Занятия не прошли даром, и в декабре в блиц-турнира среди детских комнат наши команды заняли два призовых места.

И дети, и мы, их воспитатели, очень благодарны общественникам за то, что они находят для ребят время и душевное тепло. Р. М. Шайбаков ведет у нас фото- и кинокружок, В. А. Мальников вместе с мальчишками и девчонками разрабатывали новогодний сценарий. Уже из наших ребятишек подросли хорошие помощники. Вася Ермихин их одиннадцатой школы занимается с более младшими — он постоянно показывает им диафильмы. И хоть у каждого в доме есть телевизор, куда интересней смотреть фильм не одному, а с друзьями, тут же обсудить его.

Вот так и живут в «Бригантине» взрослые и дети, объединенные одним интересным делом.

Я. ТАЛАЕВА, педагог-организатор детской комнаты «Бригантина».



Челябинская область. На Уральском автомобильном заводе освоено производство автомобилей «Урал» с дизельным двигателем. Все «Уралы» выпускаются с государственным Знаком качества.

(Фотохроника ТАСС)

ЦЕНТР КАНИКУЛ — ДОМ ПИОНЕРОВ

НОВОГОДНИЙ ПОДАРОК

получили мальчишки и девчонки Нижневартовска: выделено новое помещение для Дома пионеров. В одной из вставок ребятишкам предоставлено целых шесть этажей. Здесь разместятся комнаты для занятий тридцати кружков, новые залы и холлы. Новый дом примет в три раза больше ребят, чем старый.

НАШ ВЕСЕЛЫЙ ХОРОВОД

За первые дни каникул Дом пионеров провел более двадцати новогодних утренников. Возле веселой елки долго кружились хороводы, в центре которых выплясывал веселый Дед Мороз. Он приходил на елку ни один, а вместе с внучкой Снегурочкой. А еще были на утренниках сказочные герои: Белоснежка, Баба Яга, Барон Мюнхгаузен, Красная Шапочка. Ими на время стали ребята из различных кружков Дома пионеров.

Карнавалы костюмов, загадки Деда Мороза, игры, проведенные методистом Е. Д. Семисыновой, понравились всем ребятам.

ЛИСТАЯ СТРАНИЦЫ ИСТОРИИ

В честь десятилетия Нижневартовска юные краеведы города соберутся на свой слет. А большим подарком ему будут альбомы по истории улиц молодого города нефтяников. Материалы для них ребята начали собирать в дни зимних каникул.

Каждый кружок получил конкретное задание. Штаб краеведения пишет историю самой первой улицы — Пионерской, кружок мягкой игрушки занялся улицей Дружбы народов, юные пианисты выбрали улицу имени Мусы Джалиля.

Сейчас ребята из разных школ города заняты поисками старожилов, первых домов, появившихся на этих улицах, одним словом, наши дети заняты очень хорошим и полезным делом.

Т. ДЕНИСОВА, методист Дома пионеров.

ЗАБАВЫ СТАРОГО ДЕДА

Очень интересной оказалась игровая программа «Забавы Деда Мороза». Ох и расшалился же старый дед словно маленький мальчишка. В комнатах нашего веселого рабячьего дома он устроил целые игровые площадки, где ребят ждала какая-нибудь забава. А чтоб уж сильно они не расшалились велел сказочным героям за порядком присматривать — все-таки детвора народ шумный. Наигрались вдоволь, а закончились проделки лесного деда всеобщим весельем в актовом зале.

Марина ПУШКАРЕВА, учащаяся средней школы № 10.

ДРУЖАТ ТЕАТР И ЗАВОД



Москва. Среди передовых коллективов столицы почетное место занимает московский станкостроительный завод «Красный пролетарий имени А. И. Ефремова.

Давняя прочная дружба связывает коллектив завода с Московским академическим Художественным театром.

На снимке: заслуженная артистка РСФСР Е. А. Хромова (третья справа) и заслуженный артист РСФСР, лауреат Государственной премии А. А. Михайлов (четвертый справа) после концерта беседуют с рабочими.

(Фотохроника ТАСС).

СПОРТ

ОБЩЕСТВО СМЕЛЫХ

Ф. Э. Дзержинский говорил, что нужно иметь такое спортивное общество, которое бы готовило смелых, сильных и преданных людей, призванных оберегать богатство молодой республики и стоять на страже зорко и бдительно. Таким обществом стало «Динамо».

В городском обществе «Динамо» при горотделе внутренних дел работают секции самбистов, дзю-до, карате, специальных спортивных групп. Имеются квалифицированные тренерские кадры.

Открытие зимнего сезона началось выездом на природу. Более семидесяти человек приняло участие в массовых соревнованиях по сдаче норм ГТО.

Мужчины стартовали на пятикилометровой дистанции, женщины — на трехкилометровой. Все участники уложились в нормы.

М. ЯСЬКОВИЧ, нешт. корр.

МИР — ЭТО ГЛАВНОЕ

МЫ — ИНТЕРНАЦИОНАЛИСТЫ

Судьба молодежи в современном мире — этой теме было посвящено очередное занятие клуба интернациональной дружбы «Самотлор», который вот уже три года работает при нашем Дворце культуры «Октябрь».

Планета Земля молода. И за кем пойдет молодежь сегодня, зависит будущее. Документальные кадры фильма «Это беспокойное студенчество» рассказали о жизни молодежи Запада, где процветает наркомания, преступность, безработица. Молодых людей мир капитала всячески старается отвлечь от важнейших вопросов политики, усиливает гонку вооружений. Но девушки и юноши не хотят мириться со своим положением, они понимают, что старый мир обречен на гибель и готовы пожертвовать даже своей жизнью, требуя элементарные человеческие права.

На этом вечере не было равнодушных. Народы Земли могут и должны жить в мире. Наше оружие в борьбе за него — солидарность. Когда мы едины — мы непобедимы. Эта мысль прозвучала в выступлении ведущих вечера и также гостя из Чехословакии Карела Бржезина, техника-испытателя машины «Татра-815».

Вечер закончился призывом ко всем миролюбивым силам — отодвинуть угрозу новой войны, сделать мир более надежным и прочным.

Л. ЧУРАВЦЕВА, заведующая культурно-массовым отделом Дворца культуры «Октябрь».

◆ ЧЕЛОВЕК И ЗАКОН

Сокращение штата работников

К. был уволен по сокращению штата с должности заведующего лабораторией эксплуатации поливной техники Всесоюзного научно-производственного объединения по механизации орошения «Радуга». Такое решение К. посчитал незаконным и обратился в суд с просьбой рассмотреть возникший спор. Судебные инстанции, естественно, приняли иск к рассмотрению. При этом было установлено следующее. По указанию вышестоящих органов в объединении укрепили существовавшие лаборатории и одновременно ликвидировали дублирующие подразделения. В числе упраздненных была и лаборатория, которой руководил К. Должность заведующего лабораторией сократили.

Однако этого факта было недостаточно для того, чтобы решить вопрос об увольнении конкретного человека. Необходимо соблюсти еще ряд правовых требований. Они сгруппированы в статьях 34 и 35 Кодекса законов о труде Российской Федерации и соответствующих статьях КЗоТ других союзных республик.

Прежде, чем рассказать, чем закончилось разбирательство иска К., рассмотрим содержание этих статей. Так, в статье 34 КЗоТ Российской Федерации записаны положения, определяющие преимущественное право на оставление на работе при сокращении численности или штата работников. В названной статье отмечается, что такое право предоставляется рабочим и служащим с более высокой производительностью труда и квалификацией. Это положение было соблюдено при рассмотрении вопроса об увольнении К. Выбор пал на него потому, что два других заведующих лабораториями более длительное время работали в объединении. Кроме того, они имели высокую производительность труда и изобретения по профилю своей работы.

Но такая ясность бывает не всегда. Поэтому в статье 34 КЗоТ РСФСР содержатся и другие критерии, позволяющие ответить на вопрос: «Кого оставлять на работе при сокращении штата?». Так, при равной производительности труда и квалификации предпочтение в оставлении на работе отдается: семейным — при наличии двух или более иждивенцев; лицам, в семье которых нет других работников с самостоятельным заработком; работникам, имеющим длительный стаж непрерывной работы на данном предприятии, в учреждении, организации; работникам, получившим на данном предприятии, в учреждении, организации трудовое увечье или профессиональное заболевание; работникам, повышающим квалификацию без отрыва от производства в высших и средних специальных учебных заведениях; инвалидам войны и членам семей военнослужащих и партизан, погибших или пропавших без вести при защите СССР.

Перечисленные критерии не пришлось использовать суду при рассмотрении иска К. Преимущества других кандидатов были неоспоримы.

Следует иметь в виду, что увольняемому по сокращению штатов работнику содействуют в поиске нового места работы. Такого требование закона. К. в суде заявил, что этого не было сделано. Однако факты говорили об обратном. Местком профсоюза предлагал ему работать старшим агрономом районного управления сельского хозяйства, управляющим отделением совхоза, главным агрономом. Эти предложения не были приняты.

Увольнение в связи с сокращением численности или штата работников не допускается без предварительного согласия ФЗМК профсоюза. Свое постановление местком вправе принять лишь на заседании, на котором присутствует не менее двух третей членов комитета. Если это требование не соблюдено, то постановление местного комитета профсоюза является незаконным. Следовательно, приказ администрации, изданный на основании такого постановления, будет считаться неправомерным.

Фабзавместком обязан приглашать заинтересованного работника на заседание, где будет рассматриваться вопрос об его увольнении по сокращению штатов. Однако вопрос может быть рассмотрен по существу, если работник не придет на заседание без уважительных причин.

Администрация, получив согласие фабзавместкома, не должна затягивать с приказом о расторжении трудового договора с работником. Для этого ей дается один месяц. Отсчет времени начинается со дня получения согласия профсоюзного органа. Все эти требования были соблюдены при увольнении К. по сокращению штата. И поэтому его иск не был удовлетворен.

В. МАКСИМОВ, юрист.

Редактор Б. Н. СЫРПИН.

БЮРО ПО ТРУДОУСТРОЙСТВУ ПРИГЛАШАЕТ:

В специализированное управление № 7 треста Самотлортрубопровод-строй — машинистов портальных кранов «Кировец» и «Ганси», электрослесарей и слесарей по ремонту и обслуживанию портального крана, токарей 5 — 6 разрядов, фрезеровщика 6 разряда, слесаря - агрегатчика 5 — 6 разрядов, электромонтажников по строительству ЛЭП-10.

Выплачивается районный коэффициент и 40 процентов за разъездной характер работ. Жильем обеспечиваются в жилгородке в старой части города.

✦

В трест - площадку № 1 объединения Нижневартовскстрой — начальников участков, прорабов участков, старшего бухгалтера материальной группы с опытом работы на строительстве.

✦

На Нижневартовскую базу сжиженного и природного газа — временно инспектора по кадрам и спецработе, знающего свое дело, с оплатой согласно штатного расписания.

Прописка предоставляется.

✦

Нижневартовский кондитерский завод — обвальщиков, жиловщиков, формовщиков, рубщиков, засольщиков, слесарей, аппаратчиков котельного автомата, мастера.

Обращаться: остановка автобуса «Геофизиков» за ОТБ УРСа, в отдел кадров.

МЕНЯЕТСЯ

благоустроенная однокомнатная квартира (18 кв. м, 5 этаж) на двухкомнатную благоустроенную квартиру в городе Нижневартовске во 2-м микрорайоне.

Обращаться по адресу: старая часть города, п. Энтузиастов, маг. № 61, Сабаевой.

Диплом об окончании медицинского училища № 7 в г. Ленинграде, выданный в июне 1976 года на имя БАБАЙЛОВОЙ Галины Матвеевны, считать недействительным.

Наш адрес: 626440, г. Нижневартовск, ул. Менделеева, 11 (1-й микрорайон).

ТЕЛЕФОНЫ РЕДАКЦИИ: редактор — 2-21-63, заместитель редактора и промышленный отдел — 7-29-82, 2-32-06; ответственный секретарь — 7-88-50; отдел партийной жизни — 7-29-87, 2-30-56; отдел информации — 7-28-40, 2-31-96, 6-15-27; отдел писем — 2-33-46, отдел иллюстрации и фотолаборатория — 2-30-56. ТЕЛЕФОНЫ ТИПОГРАФИИ: директор — 2-24-73, 7-27-19; через «Строитель» — 6-19-12; бухгалтерия — 2-32-07; инженер-технолог — 2-32-08; общий — 2-32-12.

Нижневартовская типография управления издательств, полиграфии и книжной торговли Тюменского облисполкома Заказ № 112, объем 1 п. л., тир. 27000

ПРОЛЕТАРИИ ВСЕХ СТРАН, СОЕДИНЯЙТЕСЬ!

ЛЕНИНСКОЕ ЗНАМЯ

ОРГАН НИЖНЕВАРТОВСКОГО ГОРКОМА КПСС, ГОРОДСКОГО И РАЙОННОГО СОВЕТОВ НАРОДНЫХ ДЕПУТАТОВ ТЮМЕНСКОЙ ОБЛАСТИ

Издается с 4 сентября 1941 года ✦ № 6 (5246) ✦ СУББОТА, 9 января 1982 г. ✦ Газета выходит ежедневно, кроме воскресенья и понедельника ✦ Цена 2 коп.

ЗА ЭФФЕКТИВНОСТЬ ГЕОЛОГОРАЗВЕДОЧНЫХ РАБОТ

На собрании актива городской парторганизации, обсуждавшем задачи коммунистов по выполнению решений ноябрьского (1981 г.) Пленума ЦК КПСС, отмечались успехи геологов района и вместе с тем указывалось на необходимость повышения геологоразведочных и геофизических работ.

У коллектива объединения Мегионнефтегазгеологии немало достижений на старте пятилетки. Две буровые бригады имеют лучшие в отрасли результаты. Возросла максимальная проходка на буровую бригаду и средняя выработка на вышкомонтажную. На 26 процентов увеличился объем испытания скважин, что позволило улучшить один из главных показателей. Значительно перевыполнено задание по приросту разведанных запасов углеводородного сырья.

Итоги минувшего года вскрыли и неиспользованные резервы.

Одно из главных условий уверенной работы проходчиков —готовность станков. В 1981 году коллективу удалось увеличить объемы монтажа буровых. Однако подъем обеспечен за счет роста численности коллективов, а не повышения производительности труда. Если в Мегионской конторе каждая бригада смонтировала 9,2 станка в год (средний результат), то в Вахской—4,3.

Среди причин монтажники традиционно называют недостаток гусеничной техники, вертолетов. Но анализ показывает, что в минувшем году подразделения объединения использовали авиацию больше, чем в 1980 году. Другое дело—использовали не всегда эффективно, по назначению.

Много потерь в бурении из-за нарушений технологии. Только из-за аварий, на устранение которых потребовалось время, потеряно более 20 тысяч метров проходки (годовой результат одной хорошей бригады). Нередко допускается брак. Пришлось бросить 17 скважин, 10,5 тысячи метров пробивать вторыми стволами. И многие нарушения вызваны не особыми обстоятельствами, а низкой технологической дисциплиной самих буровиков, слабым контролем инженерно-технических работников.

Конечная задача нефтеразведчиков — получение прироста разведанных запасов углеводородного сырья. Нужно не только пробурить, но и испытать скважину. Практика складывалась так, что ежегодно испытательные работы отставали и накопилось немало стволов, ожидающих этой операции.

В минувшем году был взят курс на увеличение объема испытаний. Создана специализированная экспедиция. И это оправдало себя. Но ряд организационных помех не позволил получить полную отдачу от принятых мер. Из-за срывов в работе транспорта, перфорационных и каротажных отрядов, из-за устранения брака потеряно много времени. Можно сказать, что четыре бригады не работали целый год. Да и результаты лучших бригад по испытанию нова значительно ниже, чем в некоторых геологических предприятиях.

Чтобы окончательно поправить дело на этом участке, в 1982 году нужно увеличить объем испытаний на 42 процента.

Недавно коллектив объединения принял социалистические обязательства на 1982 год. Предстоит увеличить объем бурения, ввести в глубокое бурение восемь перспективных площадей, довести проходку в лучших бригадах до 40 тысяч метров.

Планы геологов—напряженные. Но важно и какой ценой будут достигнуты рубежи. Страна многое делает для первопроходчиков, улучшилось материально - техническое обеспечение, выделяются значительные средства для расширения поиска, строительства, улучшения быта. Но нужно умело распорядиться всем. Партийной, профсоюзной, комсомольской организациям необходимо мобилизовать коллективы на внедрение резервов производства. И не только тех, что названы. Большое богатство —опыт передовиков, его надо сделать достоянием всех. Следует оживить социалистическое соревнование, поднять политико-воспитательную работу, конкретизируя ее в условиях полевой работы геологов, других особенностей. Деловитость, организованность, дисциплинированность должны быть присущи каждому работнику, составлять атмосферу на каждом участке работы.

60-ЛЕТИЮ СССР— УДАРНЫХ НЕДЕЛЬ!



Добрая слава идет в специализированном управлении отделочных работ о бригаде коммунистического труда отделочниц Г. В. Бржезицкой. Возглавляемая ею бригада идет в авангарде социалистического соревнования. Бригада досрочно справилась с программой минувшего года.

«60-летию образования СССР—60 ударных недель!» — под таким девизом трудятся и сейчас девчата из бригады Г. В. Бржезицкой.

На снимке члены бригады Бржезицкой—Роза Шардирова и Рая Береза.

Фото Ю. СПИРИДОНОВА.

СТРОИТЬ ПРОЧНО, ВВОДИТЬ ДОСРОЧНО!

Минувший год был первым в нижневартовской биографии белорусских строителей дорог. И старт оказался успешным. Досрочно введен в эксплуатацию 31 километр бетонных трасс.

Они протянулись от Урьевской нефтеперекачивающей станции к Локосовской группе месторождений и до железнодорожной станции. При их строительстве использованы прогрессивные способы: сооружение земляного полотна без выторфовки грунта, внедрение сборных железобетонных плит для дорожного покрытия, нетканый синтетический материал. Это и позволило повысить производительность труда на 18 процентов против плана.

Дорожники работали не только ритмично, но и экономично. Сбережено девять тонн металла, восемь тонн цемента, 17,3 тонны бензина и 109 тонн дизельного топлива.

Лучшим в тресте Белнефтедорстрой является коллектив шестого управления. Именно здесь применены названные технические новинки, успешно внедряется бригадно-участковый подряд. В 1981 году работники управления Л. Козлов, В. Ковалев, Д. Зарковский удостоены знаков «Почетный дорожник». Их девиз, как и большинства других,— «Строить прочно, вводить досрочно!».

С. БОРИСОВ.

ПО ЗИМНИМ ТРАССАМ

Успешно начали второй год пятилетки транспортники девятой автобазы автоводного треста Главтюменьнефтегазстроя. Ушли в первые рейсы по зимникам большегрузные автомобили.

На Покачевское и Урьевское месторождения, станцию Когалым отправлено около двухсот тонн различных материалов.

Активно включились в перевозку по ледовым трассам водители А. Г. Котик, А. А. Билашенко, С. С. Сидоренко, С. Е. Легостаев, С. М. Сычев, Ю. Г. Гордеев и другие.

За время работы зимних дорог водители перевезут около 70 тысяч тонн грузов, а всего за год —более пяти миллионов тонн.

В. ИГНАТОВА,
инженер отдела эксплуатации.

ВЫРОСЛИ ДОМА

Строители второго управления третьего треста Омскпромстроя в минувшем году ввели более 41 тысячи квадратных метров жилья.

В четырнадцатом микрорайоне города выросло восемь домов по сто и более квартир каждый.

По итогам социалистического соревнования лучшими признаны бригады монтажников И. Н. Гаценко, кровельщиков В. С. Хомиченко, отделочников Т. М. Драницыной, М. Н. Анкашевой, М. А. Кашаповой.

Не менее напряженная программа у коллектива и на этот год. Кроме жилья для нефтяников, строители на год раньше обязались ввести собственный дом на 171 квартиру и начать сооружение детского садика на 140 мест.

Н. ЖИГУЛИНА,
старший инженер отдела труда.

ГРУНТ ИЗ-ПОД ЛЬДА

Морозы не стали помехой для двух экипажей земснарядов, намывающих грунт для строителей кустов и дорог.

Экипаж Аркадия Тимофеевича Александрова трудится на Самотлоре, а Леонида Михайловича Иванникова — на Варьегане.

Оба коллектива по итогам социалистического соревнования минувшего года вышли победителями. Первый завершил выполнение годового задания ко Дню Конституции СССР и намыл песок для трех кустов и четырех километров автодорог. Второй подготовил четыре куста и семь километров дорог.

В этом году коллектив треста Нижневартовсктрансгидромеханизация подготовит нефтяникам около 25 миллионов кубических метров грунта и выйдет на новые — Нонг-Еганское, Тагринское и Урьевское месторождения.

Л. КАРНАУХОВА,
инженер производственного отдела.

партийная жизнь

Молодой специалист

Восемьдесят шесть молодых специалистов работают у нас на предприятии. Постоянно развивать их инициативу, помогать им расти творчески, активно участвовать в общественной жизни, готовить молодых к выполнению более ответственных поручений — одна из важнейших задач партийной организации. Пятнадцать человек из числа молодых специалистов рекомендованы в резерв кадров основной номенклатуры предприятия. Семь человек приняты в ряды КПСС.

Координирующим центром в работе с молодежью стал совет молодых специалистов. В совете семь человек. Ежегодно он отчитывается перед молодыми специалистами, которые высказывают критические замечания, предложения о том, как улучшить работу. Вот и в декабре 1981 года состоялось очередное отчетно-выборное собрание. Работа совета признана удовлетворительной, его председателем вновь избрана комсомолка Галина Еремина, нормировщица отдела научной организации труда и управления производством.

Формы работы совета различны: научно - практические конференции, смотры-конкурсы, сообщения - отчеты инженеров, мастеров о выполнении личных творческих планов, индивидуальных социалистических обязательств.

Удалась, например, научно-практическая конференция, проведенная на тему «Роль молодого специалиста в свете требований XXVI съезда КПСС». Шесть докладов было представлено на ее обсуждение. С большим интересом участники конференции слушали старшего инженера-конструктора И. В. Кропачева, выступившего с докладом «Установка для приготовления раствора на нефтяной основе в условиях Самотлорского месторождения». Не меньший интерес вызвали и доклады Ю. М. Рубанова (тоже старший инженер-конструктор), лаборанта А. Н. Бульченко, нормировщицы Г. А. Ереминой. Темы их выступлений актуальны, необходимы для повышения эффективности производства.

В честь XXVI съезда КПСС проводили смотр-конкурс на звание «Лучший молодой специалист». Победителем стал старший инженер - технолог С. Г. Птицын.

Борьба за технический прогресс — магистральное направление в работе совета. С 1980 года подано десять рационализаторских предложений. При непосредственном участии молодых сотрудников технического отдела Л. В. Карамышевой, Т. Г. Костенич и других разработано пятьдесят девять технологических процессов, пятнадцать планировок и девять стандартов, от внедрения которых получен в 1981 году экономический эффект на сумму тридцать тысяч рублей.

Активно участвуют молодые специалисты в реконструкции предприятия, способствуют этому творческие группы, созданные по разнообразным темам. Немаловажное значение в этом вопросе играет организованное в масштабах объединения социалистическое соревнование молодых специалистов.

Партийная организация заботится о духовном обогащении молодежи, чтобы она хорошо проявила себя в общественной жизни коллектива, и такое внимание оказывается плодотворным. Семь молодых специалистов стали умелыми пропагандистами и политинформаторами — мастер В. Ф. Тарасенко, инженеры Г. Н. Синцова, Г. В. Карамышев, В. А. Плесовских, В. А. Лешин, плавильщик В. С. Девицкий, старший инженер-технолог С. Г. Птицын. Одиннадцать человек избраны в бюро комсомольских организаций цехов и базы, девять — в цеховые, профсоюзные комитеты.

Кавалер ордена «Знак Почета» А. Г. Шардаков выдвинут на должность руководителя комсомольско - молодежного коллектива слесарей. Это одна из наших лучших бригад, ей присвоено звание имени XXVI съезда КПСС. А. Г. Шардаков — депутат Нижневартовского городского Совета народных депутатов, член партбюро.

На повышение творческой и политической активности молодых парторганизация нацеливает и совет наставников, его возглавляет токарь экспериментально - инструментального цеха В. В. Атавин.

Парторганизация видит и недостатки в работе с молодежью и принимает меры к их устранению. В 1982 году будет усилен контроль за выполнением личных творческих планов, повысится активность творческих групп; намечается заключить творческие договоры с советами молодых специалистов других предприятий, отраслевыми институтами.

В. КУМЫШЕВ,
начальник отдела кадров центральной базы производственного обслуживания по прокату и ремонту бурового оборудования.

Заинтересованное обсуждение

Партийный комитет треста Нижневартовскдорстрой провел читательскую конференцию по книге Л. И. Брежнева «Воспоминания». Открыла конференцию и вела ее заместитель секретаря парткома В. Д. Стрелкова.

Высокую оценку книге дали в своих выступлениях секретарь парткома треста С. А. Хорсун, секретарь комитета ВЛКСМ Любовь Большедворова, секретарь партийной организации строительного управления № 909 Г. Г. Ашмарина, заместитель начальника этого же предприятия О. Ш. Жгенти, секретарь парторганизации строительно-монтажного поезда № 553 В. Д. Завидной.

На высоком идейно-политическом уровне прошли такие конференции в производственном объединении Сибнефтегазпереработка, в школах, нефтегазодобывающем управлении Нижневартовскнефть им. Ленина, управлении буровых работ № 2, во многих других трудовых коллективах наших городов и района.

Всем участникам конференции книга Л. И. Брежнева очень понравилась, и они приняли ее как руководство к действию.

А. СМИРНОВ.

ТОВАРИЩ СЕКРЕТАРЬ

183 лучших молодых труженика, учащихся нашего города и района избраны делегатами XXIX окружной и XX областной отчетно-выборных комсомольских конференций, которые состоятся в январе—феврале 1982 года.

Кто они, эти делегаты? За что им оказана честь представлять город в округе и области? Об этом расскажут материалы, опубликованные под новой рубрикой нашей газеты «Портрет делегата», которую мы открываем сегодня.

Портрет делегата

ИРИНА Гималетдинова приехала в Нижневартовск десять лет назад молодым специалистом после окончания Стерлитамакского строительного техникума. В тресте Нижневартовскжилстрой началась ее трудовая биография, а потом и биография комсомольского вожака. С семьдесят шестого года Ирина бессменно возглавляла комитет комсомола треста. А в конце 1980 года она стала секретарем комитета ВЛКСМ всего объединения Нижневартовскстрой.

Своим человеком, верным товарищем считает И. Гималетдинову молодежь объединения. Хотя характер у Ирины далеко не покладистый, не мягкий. Трудно с ней тем, кто пытается схитрить, словчить. Порой даже удивляешься принципиальности Ирины, ее умению говорить правду в глаза, требовать от ребят честности, делового отношения к работе.

Сама Ирина постоянно «на бегах». Не любит она сидеть в комитете. То ей в бригаду комсомольско - молодежную надо, то в общежитие. Вечно у нее масса дел. А уж когда приходит она в бригады, так расспрашивает ребят обо всем. Они и сами с готовностью делятся своими бедами, радостями с Ириной, потому что знают: интересует не это вскользь, она всегда постарается помочь, если это в ее силах, решить возникшую проблему. Если не под силу самой — пойдет в партком, к начальнику объединения.

Конечно, не все еще удается секретарю. За год Ирининой работы в комитете объединения жизнь комсомольской организации Нижневартовскстроя заметно оживилась. Но нерешенных проблем еще очень много. Потому наш секретарь сегодня не знает покоя ни себе, ни активу.

Быть вожаком тысячи трехсот комсомольцев-строителей непросто. Дело тут не только в численности и даже не в том, что объекты, на которых трудятся парни и девчата, разбросаны по всему городу. Главная особенность в том, что с Нижневартовском эти молодые ребята связали свою судьбу отнюдь не случайно. Для многих из них приезд сюда был осуществлением мечты: попасть на одну из самых громких строек Западной Сибири.

Как сохранить этот высокий настрой? Сложная задача. Решается она пока нашим комитетом не столь успешно, как хотелось бы. Можно, конечно, сослаться на то, что не от одного комсомольского актива все тут зависит. Но такая уж характер Ирины, что за свой участок работы она привыкла отвечать в полной мере.

Так было и на прошедшей отчетно-выборной комсомольской конференции объединения. Тон ей Ирина задала сама, остановившись в своем докладе главным образом на недостатках. Делегаты этот тон поддержали. Прямо надо сказать, крепко досталось на конференции нашему комитету. И тем не менее к концу выборов, когда прозвучало предложение: «Кто за то, чтобы избрать в новый состав комитета ВЛКСМ Гималетдинову Ирину?» — зал ответил на него лесом поднятых рук.

Размышляя над тем, чем вызвано это единодушие, это единогласное доверие комсомольскому секретарю, думаю, прежде всего Ирининым неравнодушием. Неравнодушием к судьбам молодых строителей, к их идеям и предложениям, продиктованным желанием сделать жизнь на ударной стройке поистине боевой и кипучей.

Многим из этих идей Ирина верна уже не один год. Так, возглавив комитет комсомола треста Нижневартовскжилстрой, она начала с создания новых комсомольско - молодежных коллективов. Став комсомольским секретарем уже всего объединения, Ирина начала с того же самого. За этот год у нас прибавилось пять КМК, теперь их в объединении восемнадцать. Но это не все. Сейчас у комитета на прицеле создание комсомольско-молодежной рабочей эстафеты. Такую идею предложили нам ребята с домостроительного комбината.

Однако, чтобы жизнь молодых строителей города стала интересней, требуется внедрение хороших идей и предложений не только на производстве. Об этом и шел у нас разговор на организационном заседании комитета комсомола нынешнего нового состава. Каждый член комитета был вправе выбрать сектор, в котором ему предстоит работать, по-собственному усмотрению. Своего мнения Ирина никому не навязывала, вступала в обсуждение, чтобы сказать всего несколько слов. Но именно их-то и оказывалось достаточно, чтобы каждый из участников заседания выбрал «свой» сектор, тот участок работы, где способен принести наибольшую отдачу. Вот и получилось, что в бытовой сектор вошли у нас те, кто живет в рабочих общежитиях. В спортивный — самые заядлые спортсмены. Значит, будут у нас новые интересные начинания во всех сферах комсомольской жизни. И за осуществлением их, скорее всего, дело не станет. Хорошо известно, когда за дело берется человек заинтересованный, ему никакие любые трудности.

Л. ЧМУТ,
заместитель секретаря комитета ВЛКСМ объединения.



Более семнадцати лет Николай Алексеевич Мирошниченко (на снимке) работает в нефтяной промышленности. За это время он изучил многие профессии, связанные с бурением скважин и вырос до помощника бурового мастера. За свой честный, добросовестный труд он награжден орденом «Дружбы народов».

Сейчас Н. А. Мирошниченко выдвинут на должность бурового мастера в Варьеганском управлении буровых работ.

Фото К. ШАПАЛИНА.

ПО РОДНОЙ СТРАНЕ

✦ Состоялся пуск завода в Лебедяни (Липецкая область), который способен переработать до шестидесяти тонн молока за смену. Добиться этого помогают новая техника и близость предприятия к животноводческим фермам.

✦ Сдан в эксплуатацию свиноводческий комплекс на 24 тысячи животных в Челябинской области. Началось комплектование поголовья. Племенных животных поставляют специализированные хозяйства Таджикистана, а также Ставрополья, Кубани, Прибалтики.

✦ Начала действовать АТС в селе Новоцерковка — центральной усадьбы совхоза «Чингирлауский» (Уральская область). Телефоны установлены в квартирах рабочих и специалистов хозяйства, на производственных участках. За последние годы вместимость АТС возросла в области в полтора раза.

(ТАСС).

ЧИТАТЕЛЬ РАССКАЗЫВАЕТ



ЦВЕТИ, „СЕМИЦВЕТИК“!

Хороший подарок получили в канун нового года жители поселка Радужный. Строители сдали новый детский садик «Цветик-семицветик».

Розовую ленточку перерезал лучший бригадир СМУ управления Варьеганнефть П. Г. Титов и воспитанница старшей группы Алла Виноградова.

Садик очень хорошо оборудован. В нем большой набор великолепных игрушек. Это постарались шефы из Варьеганнефти.

В день открытия состоялся новогодний утренник, где дети отпраздновали не только новоселье, но и встречу Нового года. В гостях у детей был Дедушка Мороз, гости от всех организаций поселка. С открытием детского садика мамы и папы получили возможность лучше работать на производстве, не беспокоясь о своих малышах.

Н. РЕЙНСОН.

На снимке: здравствуй, здравствуй, детский сад!
Фото К. ШАПАЛИНА.

В НАЦИОНАЛЬНЫХ ПОСЕЛКАХ

ВЕСЕЛАЯ КАДРИЛЬ

Всегда в Чехломее, над которым шефствует наш трест, встречали работников Мегионгазстроя с большим радушием. Так было и на этот раз.

Шефы приготовили для жителей национального поселка новогодние подарки, работники Дома культуры «Юбилейный» — концертную программу, администрация магазина «Тайга» направила рыбакам и охотникам автолавку, где в достаточном ассортименте была зимняя одежда, ситец, постельное белье, полотенца...

Поездка оставила о себе незабываемое впечатление еще и потому, что не обошлось без приключений. В Нижневартовске погрузили на вертолет вещи, подарки, баяны, костюмы самодеятельных артистов. К отлету запоздали шестеро участников художественной самодеятельности. Их остался ждать директор Дома культуры Юрий Васильевич Кузнецов.

Прилетели мы в Чехломей, расположились. Когда наступил вечер, стали беспокоиться: как же завтра без баянистов-то концерт давать будем, утренник проводить? Сидим, планируем, как обойтись своими силами. А тут и путешественники наши подоспели: замерзшие, усталые. Шутка ли: по крепкому морозу двадцать семь километров где пешком, где на нартах. Они долетели до Ларьяка, а потом как могли добирались к месту назначения.

На следующий день праздник начался рано. На утреннике, в школе-интернате, вручили детишкам подарки — настольный теннис, лыжи, фрукты. Надя Саблина, Катя Чеботарева, Люда Федоренко разучивали с маленькими ханты детские песенки, водили хороводы, предлагали различные игры.

Баянисты Александр Кадушников и Михаил Михайлов так задорно перебирали клавиши инструментов, что в пляс пустились и родители ребят, вставшие в хоровод.

Вечером танцоры Дома культуры «Юбилейный» самозабвенно выбивали дробь кадрили на тесной сцене небольшого клуба. От ярких костюмов артистов, от их вдохновенных лиц и восхищенных взоров зрителей клуб вроде бы раздвинулся, посветлел. Искристые танцы сменяли задушевные русские песни в исполнении штукатура - маляра Надежды Саблиной.

Концерт окончился, но зрители не расходились. Недолго думая, раздвинули стулья, музыканты растянули баяны—начались танцы.

Улетали мы на третий день. Юрий Васильевич раненько поднял свою агитбригаду. Ребята взяли в руки топоры и с удовольствием принялись рубить дрова для школы - интерната. Женщины носили их и складывали. Заготовили топлива школьникам недели на две.

В. БАБЕНКОВА,
заместитель председателя объединенного постройкома треста Мегионгазстрой.

газете отвечают

«БЫТЬ РАЧИТЕЛЬНЫМ ХОЗЯИНОМ» — так называлась статья, напечатанная в № 184 газеты «Ленинское знамя». В ней, в частности, была высказана критика в адрес руководства управления по эксплуатации электрических сетей Нижневартовскэнергонефть № 2. В течение двух лет это управление откладывало ремонт электропроводки в доме № 21 по проспекту Космонавтов.

Как сообщил начальник управления Энергонефть № 2 Г. А. ЛЫСЕНКОВ, необходимые работы по ремонту электропроводки в упомянутом доме проведены. Кроме того, выполнено подъездное освещение.

◆

«А В ТОРГОВЛЕ ПЕРЕБОИ» — такая заметка была опубликована в № 198 нашей газеты за 9 октября 1981 года. В ней говорилось о неудовлетворительной реализации продукции совхоза «Нижневартовский» через торговую сеть города.

Как сообщил редакции начальник урса объединения Нижневартовскнефтегаз Г. В. СОЛОВЬЕВ, критика признана правильной. Сейчас реализация яйца взята под строгий контроль. Закреплены постоянные получатели этой продукции — котлопункты, магазин «Диета», школьные столовые, мелко - оптовый магазин. Только за два последних месяца получено из совхоза и реализовано более миллиона штук яиц.

Корм для рыб

Начат монтаж оборудования на необычном предприятии, которое возводится у слияния реки Чирчик с Сырдарьей — заводе гранулированных комбикормов для прудовых рыбхозов. Сырьем станут отходы переработки хлопковых семян, зерна, масел, костная и рыбная мука. Намечается каждую смену выпускать 30 тонн кормов для специализированных хозяйств Узбекистана, которые обязались к концу пятилетки довести производство прудовой рыбы до полумиллиона тонн.

(ТАСС)

БЕСЕДЫ НА МЕЖДУНАРОДНЫЕ ТЕМЫ

ПРОВОКАЦИОННАЯ АКЦИЯ ВАШИНГТОНА

Беспрецедентный приступ антисоветской истерии воплотил в первые дни нового года официальный Вашингтон. В бессильной злобе из-за постепенной нормализации обстановки в Польше администрация США предпринимает одну провокационную акцию за другой. С расчетом на свержение социалистического строя в этой стране Белый дом опубликовал заявление Р. Рейгана, которое расценивается не иначе, как продолжение бесцеремонного вмешательства во внутренние дела ПНР и грубая попытка шантажа и диктата в отношении Советского Союза.

Каким же путем пытается Вашингтон диктовать свои «правила поведения» другим странам? Явно играя на руку тем кругам, которые делают ставку на обострение международной обстановки, Р. Рейган объявил о введении ряда односторонних дискриминационных мер в отношении Советского Союза, ведущих к дальнейшему ухудшению советско - американских отношений. Приостановлены полеты самолетов Аэрофлота в США, откладываются переговоры о новом советско - американском соглашении по морскому судоходству, ужесточается порядок выдачи разрешений на продажу СССР некоторого оборудования и техники, которые являются предметами обычной торговли на мировом рынке.

Обращает на себя внимание, что в заявлении президента США грубо искажается политика Советского Союза в отношении Польши. В нем содержатся, в частности, голословные обвинения в причастности СССР к введению в этой стране военного положения. В Вашингтоне упорно не желают видеть, что меры, принятые польским руководством, позволили предотвратить братоубийственную гражданскую войну, способствовали уменьшению напряженности в Европе.

Давая оценку этой провокационной акции Белого дома, следует подчеркнуть, что она направлена на дестабилизацию обстановки в Европе, обострение отношений между Востоком и Западом, ведет к подрыву международного сотрудничества, к усилению напряженности в мире. Предпринятая под предлогом польских событий, она целиком укладывается в рамки проводимого Вашингтоном агрессивного милитаристского курса. А этот курс нужен правящим кругам США для нагнетания антисоветской истерии, которая создает благоприятную обстановку для осуществления новых милитаристских программ.

Провокационная возня, затеянная Вашингтоном в связи с событиями в Польше, вызывает резкое осуждение в мире. По словам болгарской газеты «Труд», «санкции» против Советского Союза и Польши свидетельствуют о том, что американская администрация решила использовать польские события для широкого наступления против разрядки, против переговоров, для воскрешения холодной войны. Напоминая о позорном провале попыток предыдущего правительства США путем всевозможных «санкций» оказать давление на СССР, подорвать мощь и сплоченность стран социалистического содружества, чехословацкая газета «Праца» пишет: «Вашингтон поставил в трудное положение не Советский Союз, а своих собственных союзников, с мнением которых он вновь не посчитался». И, следует сказать, США приложили немало усилий, чтобы склонить союзников к поддержке своей недальновидной позиции в отношении Советского Союза и Польши. Кое-кто из них поддался нажиму из-за океана. В частности, об этом свидетельствует опубликованное на днях в Брюсселе коммюнике Европейского Экономического Сообщества «ЕЭС», авторы которого обращаются к польским властям с наставлениями, как им вести дела в своем собственном доме — подчас в духе заявлений американского руководства.

Между тем, критики объявленных Р. Рейганом «мер воздействий» против СССР и Польши раздается даже в самих США. Как орган деловых кругов «Уолл стрит журнал» подчеркивает, что «осуществление президентских санкций повлечет за собой значительные убытки для американских перфораций».

Но, как видно, на берегах Потомака упорно не желают считаться с тем непреложным фактом, что времена изменились и никому не дано перевести назад стрелки часов истории. Авантюристический безрассудный курс администрации Рейгана обречен на позорный провал.

В. МАТЯШ.

(ТАСС)

Пошли первые поезда

В Заволжье появилась новая железнодорожная трасса Пугачевск—Погромное.

По ней отправились первые поезда с грузами второго года пятилетки—цементом и сельхозмашинами, удобрениями и станками. Триста километров стальных путей связали три области: Саратовскую, Куйбышевскую и Оренбургскую. Теперь [illegible] «плече» доставлять продукцию с [illegible] в Поволжье и в европейскую часть страны.



МАСТЕРИЦЫ

ФОТО-РЕПОРТАЖ



Традиционными стали в конторе общественного питания конкурсы на звание «Лучший по профессии». Недавно такой конкурс прошел среди поваров сельмого куста столовых.

Восемь поваров оспаривали звание и показали, на что они способны.

При подведении итогов жюри единодушно отдало первые два места опытным поварам Г. Н. Ксенз из «Белоснежки» и В. Н. Моишиновой из четвертой столовой.

Открытием на конкурсе была член комсомольско - молодежной бригады двадцатилетняя Наталия Коптелова из столовой «Белоснежка». Она уверенно ответила на все вопросы и показала неплохие знания в технологии приготовления блюд и достойно заняла третье место.

Наградой победителям были ценные подарки, а поскольку призеры доказали свое профессиональное мастерство, жюри повысило им разряд с третьего на четвертый.

На снимках: победители конкурса В. Н. Моишинова, Н. Коптелова, Г. Н. Ксенз; блюда выставлены на суд жюри.

Фото Ю. СПИРИДОНОВА.

Любят монтажники спорт

Вклад электромонтажников на объектах нефтяного края весом. Хотя условия труда не из легких, тем не менее среди предприятий города монтажное управление треста Сибэлектромонтаж постоянно в числе победителей социалистического соревнования. С начала года электрики показывают хорошие результаты — ежедневно выполняют задания на 120-150 процентов.

После работы ребята меняют рабочую спецовку на спортивную форму. Коллективная игра крепко сдружила их. А спорт монтажники любят.

В управлении образовались команды, успешно выступающие в соревнованиях и по тресту. Лыжница В. Корнакова, команда волейболистов, например, — чемпионы треста.

Большинство руководителей участков, бригад сами хорошие спортсмены. М. Гареев — призер семейных стартов управления, В. Листков — победитель спартакиады треста по шахматам. Л. Чиннов признан лучшим баскетболистом. Команда волейболистов, в которой выступают рабочие многих участков с капитаном Г. С. Косолаповым, секретарем партбюро, стала сильнейшей в тресте.

Н.МУХИТОВ.

УТТ СТ и АД ГТНГ и т. д. и т. п.

(НЕЗАКОНЧЕННОЕ ДЕЛО КАСЬЯНА СКРЕБКА)

Хорошо известный читателям газеты Касьян Скребок последний день уходящего года посвятил канцелярской работе: регистрировал в амбарной книге, именуемой журналом, итоги своей деятельности. Сделав конечную запись, он подвел жирную черту, под ней крупно вывел «1982 г.» И, облегченно вздохнув, вложил в карман свой автоматический золоченый скребок.

Но тут к нему постучали, и в кабинет вошла женщина в форме связиста с сумкой почтальона.

— Касьянушка, помоги! — взмолилась она, доставая толстую пачку писем. —Кто и где эти адресаты? Как мне их найти?

Скребок взглянул на яркие конверты с новогодним оформлением и в глазах у него зарябило. Не от высунков. «УТТ СТ и АД ГТНГ» вместо адресата указывалось на одном: «УПНП и КРС п-о ННГ», «УПТО и КО СНПС», «АТК СНГП»... заглавные и строчные буквы свидетельствовали о богатстве русского алфавита, но никак не свидетельствовали о культуре канцелярской работы.

—Что же делать?—подумал Касьян. — Ведь я уже закрыл 1981 год.

Но он не был бюрократом и решил помочь. Поискав что-то в телефонной книге, Скребок набрал номер на диске аппарата.

— Алле! Это УТТ?

— Да, УТТ.

— УТТ СТ и АД?

— Нет, УТТ НГДУ.

Касьян озадаченно положил трубку. Но отступать было не в его правилах. Снова взялся за телефон.

— Здравствуйте! Это УТТ СТ и АД?

— Нет, вы ошиблись. Это ЦБПО по РБО.

Следующий абонент выдал еще одну загадку. На трубке оказалась дама из ЦТЭ РЭБ ГТНГС. Затем ответили из какого-то НСММУ.

Положив под язык таблетку из хранящейся в нагрудном кармане ампулы, без которой он не начинал ни одного дела, Касьян попытался самостоятельно расшифровать значение аббревиатур. Под руку попался конверт, адресованный в УПНП и КРС.

— Ага, обрадовался Скребок. — Всем известно, что такое КРС. Это — крупный рогатый скот. Следовательно, искомое предприятие из рода сельскохозяйственных. Задача облегчается. У — конечно, управление. П — наверное, производство.

На секунду задумался и, осененный, завершил логический поиск: УПНП и КРС — это управление по производству нестандартного поголовья и крупного рогатого скота.

— Такого у нас в ГУСе не зарегистрировано, — печально отозвалась почтальон.

— В ГУСе? А что такое ГУС?

— Ну как же,—улыбнулась женщина. — Разве Вы не знаете? Это—городской узел связи.

Касьян проглотил обещанную пилюлю, а вместе с ней и таблетку.

Тут зазвонил телефон.

Милый женский голос нежно прошелестел в трубке:

— Редакция «ЛЗ»?

— Да, редакция «Ленинского знамени», — ответил Касьян.

— Это из приемной УПНП и КРС. Начальник управления просил меня передать вам поздравление нашего коллектива с Новым годом.

— Спасибо! — растроганно поблагодарил Скребок. Простите, а что означает УПНП и КРС?

— Ну и шутники в редакции. — колокольчиком прозвенел смешок. — Управление по повышению нефтеотдачи пластов и капитальному ремонту скважин.

Один адресат нашелся. Поиск других вести было бессмысленно. Время 1981 года уходило.

Редактор
Б. Н. СЫРПИН.

СПРАВКИ • ОБЪЯВЛЕНИЯ • СПРАВКИ

БЮРО ПО ТРУДОУСТРОЙСТВУ ПРИГЛАШАЕТ:

В специализированное управление № 7 треста Самотлортрубопроводстрой — машинистов портальных кранов «Кировец и «Ганса, электрослесарей и слесарей по ремонту и обслуживанию портального крана, токарей 5 — 6 разрядов, фрезеровщика 6 разряда, слесаря - агрегатчика 5 — 6 разрядов, электромонтажников по строительству ЛЭП-10.

Выплачивается районный коэффициент и 40 процентов за разъездной характер работ. Жильем обеспечиваются в жилгородке в старой части города.

ГОСУДАРСТВЕННАЯ АВТОМОБИЛЬНАЯ ИНСПЕКЦИЯ НИЖНЕВАРТОВСКОГО ГОВД

доводит до сведения предприятий и организаций города, владельцев автотранспортных средств и механизмов всех видов на пневмоколесном и гусеничном ходу, а также владельцев служебного легкового автотранспорта: в целях повышения безопасности движения пешеходов улица Мира для всех видов транспортных средств (за исключением маршрутных автобусов, пассажирского автотранспортного предприятия и легкового автотранспорта по пропускам) ЗАКРЫВАЕТСЯ с 15 января 1982 года.

Руководителям предприятий и организаций города, заинтересованным в проезде транспорта и механизмов с района промзоны (ул. 5 П, до улицы Ханты-Мансийская, осуществить в срок до 15 января 1982 года работы по устройству зимника вдоль улицы 16П с выходом по улице 14 П.

МЕНЯЕТСЯ

трехкомнатная благоустроенная квартира (2 мкр., 4-й этаж) на двух- и однокомнатную благоустроенные квартиры.

Обращаться: ул. Пионерская, 1, кв. 73, телефон 2-32-48.

✦

двухкомнатная благоустроенная квартира (31 кв. м., 2-й этаж, комнаты раздельные, имеется телефон) в г. Нижневартовске на равноценную в городах Новосибирске, Симферополе, Куйбышеве, Воронеже, городах - спутниках Москвы.

Обращаться: пр. Космонавтов, 3 «а», кв. 39, телефон 2-34-70.

две двухкомнатные квартиры (одна в 5 мкр., другая в 3 мкр.) на одну четырехкомнатную.

Обращаться по адресу: ул. М. Жукова, 3, кв. 61, Шаповалову, в любое время.

✦

трехкомнатная квартира (3 этаж, комнаты изолированные, пл. 46 кв. м.) в г. Нижневартовске на трех- или двухкомнатную квартиру в г.г. Уфа, Октябрьский, Нефтекамск Башк. АССР (первый этаж не предлагать).

Обращаться: ул. Омская, 16, кв. 50, 2-й мкр.

✦

двухкомнатная благоустроенная квартира в г. Сибае Башк. АССР на двух- или трехкомнатную в г. Нижневартовске.

Обращаться: СУ-14, поселок УМР, вагон № 3.

✦

двухкомнатная благоустроенная квартира (36 кв. м, 2 этаж, балкон, комнаты большие) на две отдельные однокомнатные квартиры. В деревянном доме не предлагать.

Обращаться: 11 мкр., ул. Чапаева, 61, кв. 88.

Семья из трех человек (ребенку 3 годика) срочно снимет квартиру или комнату на любой срок.

Обращаться: ул. Нефтяников, 72 «б» — общ. 32, кв. 37 (7 мкр.) Андрееву Ю. С. (можно письменно).

Наш адрес 626440. г. Нижневартовск ул. Менделеева, 11 (1-й микрорайон).

ТЕЛЕФОНЫ РЕДАКЦИИ: редактор — 2-21-63, заместитель редактора и промышленный отдел — 7-29-82, 2-32-06; ответственный секретарь—7-88-50; отдел партийной жизни—7-29-87, 2-30-56; отдел информации—7-28-40, 2-31-96, 6-15-27; отдел писем—2-33-46; отдел иллюстрации и фотолаборатория — 2-30-56. ТЕЛЕФОНЫ ТИПОГРАФИИ: директор— 2-24-73, 7-27-19; отдел «Строитель» — 6-19-12; бухгалтерия — 2-32-07; инженер-технолог — 2-32-08; общий — 2-32-12.

Нижневартовская типография управления издательств, полиграфии и книжной торговли Тюменского облисполкома Заказ № 204, объем 1 п. л., тир. 29600

ПРОЛЕТАРИИ ВСЕХ СТРАН, СОЕДИНЯЙТЕСЬ!

ЛЕНИНСКОЕ ЗНАМЯ

ОРГАН НИЖНЕВАРТОВСКОГО ГОРКОМА КПСС, ГОРОДСКОГО И РАЙОННОГО СОВЕТОВ НАРОДНЫХ ДЕПУТАТОВ ТЮМЕНСКОЙ ОБЛАСТИ

Издается с 4 сентября 1941 года ✦ № 7 (5247) ✦ ВТОРНИК, 12 января 1982 г. ✦ Газета выходит ежедневно, кроме воскресенья и понедельника ✦ Цена 2 коп.

СТРОИТЕЛЬСТВУ ПОСЕЛКОВ — ТЕМПЫ, КОМПЛЕКСНОСТЬ

Среди новостроек района — Радужный и Лангепас. Строительство этих поселков — будущих городов имеет большое значение для освоения северной и северо-западной групп нефтяных месторождений, а значит для успешного выполнения напряженных планов добычи нефти в одиннадцатой и двенадцатой пятилетках.

Сегодня строительство этих форпостов нефтяников — в рабочих планах Варьеганского и Урьевского нефтегазодобывающих управлений, объединения Нижневартовскстрой и треста № 37 Минпромстроя Белоруссии. Генеральные подрядчики вместе с субподрядчиками возвели пионерные жилые и производственные базы, приступили к сооружению объектов на строительных площадках поселков. За прошлый год в Лангепасе освоено более 14 миллионов рублей капиталовложений. Здесь закончены прокладка инженерных сетей пускового комплекса, монтаж объектов энергообеспечения. Отлажена транспортная схема доставки стройматериалов по железной дороге.

Это, несомненно, ускорит темпы строительства жилья и объектов соцкультбыта в первом микрорайоне. Там уже готово 30 тысяч квадратных метров домов из 40 тысяч по плану, ведутся работы по сооружению зданий социально-культурного назначения.

Хуже дело обстоит в Радужном. Там и план ввода объектов был меньше, но строительно-монтажное управление № 1 не справилось и с ним. Похоже, что здесь думали не о сдаче, а об освоении средств. Смонтированная временная блочная котельная не подключена к системе электро- и водоснабжения, к теплотрассе. Не закончена прокладка инженерных коммуникаций пускового комплекса. В результате ни одного дома не предъявлено комиссии. Хотя в жилье остро нуждаются и нефтяники, и сами строители. Бытовые условия в пионерном поселке не удовлетворяют людей, и это первопричина большой текучести рабочих, руководителей среднего звена.

В отставании строительства поселков виновны и заказчики, с опозданием выдавшие проектно-сметную документацию на 1981 год. Нефтяники не укомплектовали своевременно объекты водоочистных и канализационных сооружений, не имеют конкретных решений подачи воды. Отдел капитального строительства Варьеганнефти не обеспечил работу треста Мегионэлектросетьстрой по строительству линии электропередачи и подстанции для энергоснабжения нового микрорайона в Радужном.

Будущие хозяева поселков не контролируют ход и качество выполняемых работ. Нет настоящей заботы и о комплексности застройки. В 1981 году трест № 37 отказался от строительства в Лангепасе типовой школы и некоторых объектов соцкультбыта, затянул работы на детском саду. В растущем поселке нет банно-прачечного комбината, в большом дефиците торговые площади и складские помещения.

С жилья начата застройка и Радужного.

Между тем, учитывая нормативные сроки, сложность, необходимо первоочередное строительство школ, детских садов, поликлиник, магазинов, других объектов социально-культурного и бытового назначения, коммунального хозяйства. Опыт и ошибки Нижневартовске следует учесть. Однако заказчики снова с опозданием представили программу 1982 года, не согласовали титульные списки с подрядчиками. Это снова скажется на ходе поставки строительных конструкций и материалов.

Партийные организации новостроек еще не накопили необходимого опыта руководства производством, соревнованием. Хотя хорошая практика уже складывается в тресте № 37. Здесь на собраниях заслушиваются коммунисты-руководители, обеспечивается гласность, наглядность трудового соперничества.

Парткому объединения Нижневартовскстрой нужно помочь коммунистам СМУ-1 наладить работу своей организации, чаще заслушивать отчеты ответственных кадров. Это особенно важно сейчас. Принято решение: для ускорения темпов начать в Радужном строительство крупноблочных пятиэтажных домов. Необходимо до весны организовать доставку туда комплектов, чтобы уже в мае начать монтаж домов. Иначе возможен срыв программы 1982 года.

Недавно бюро горкома КПСС рассмотрело ход строительства Радужного и Лангепаса. Хозяйственным руководителям и партийным организациям заказчиков и подрядчиков следует принять конкретные меры по улучшению работы на объектах поселков.

60-ЛЕТИЮ СССР — УДАРНЫХ НЕДЕЛЬ!



На строительстве газлифтных компрессорных станций №№ 2, 10, 14 в стадии завершения пусконаладочные работы.

На одном из участков трудится бригада кавалера ордена Трудовой Славы Фраша Гуго Фердинандовича на четвертого монтажного участка треста Уралмонтажавтоматика.

Ребята из бригады заняты монтажом и наладкой контрольно-измерительных приборов и автоматики на компрессорных станциях.

На снимке: электросварщик 5 разряда В. Е. Пронин с бригадиром Г. Ф. Фрашем.

Фото Ю. СПИРИДОНОВА.

ПЕРВЫЕ СВЕРХПЛАНОВЫЕ

Пятьдесят тысяч тонн нефти обязался добыть в этом году сверх плана коллектив управления Мегионнефть. За первую декаду января в счет сверхплановых записаны первые 448 тонн ценного химического сырья, закачано в пласты месторождений дополнительно свыше шестидесяти тысяч кубометров воды.

Больше всех сверхплановой продукции поступило от коллектива четвертого цеха добычи нефти и газа. В этом году цех взял обязательство добыть сверх задания 18 тысяч тонн нефти.

Сейчас планово-экономические службы предприятия подбивают итог работы в первом году одиннадцатой пятилетки. Он радует: по всем показателям достигнуто опережение. Сверх плана Родина получила 167 тысяч тонн нефти, значительно повысился коэффициент эксплуатации скважин, задание по переводу скважин на механизированный способ добычи, перекрыт план производительности труда.

Как в минувшем году, так и нынче, с первых дней лидируют в социалистическом соревновании бригады добычи нефти мастеров В. И. Сергайчика, Н. Н. Манько, бригады подземного ремонта мастеров В. Р. Курлышева, Н. Л. Чайки.

Р. КУЛАГИНА, инженер отдела труда.

НЕФТЬ БУДЕТ КАЧЕСТВЕННЕЙ

Коллектив управления № 12 треста Мегионнефтепромстрой предъявил комиссии установку подготовки нефти. Ввод ее в эксплуатацию позволит производить очистку покачевской нефти и отправлять ее по высшей категории качества.

Одновременно строители подготовили фронт работ для монтажа оборудования второй такой же установки. Сооружение идет с опережением, и уже во втором полугодии она вступит в строй действующих.

В. САВЕЛЬЕВ, инженер отдела капитального строительства управления Покачевнефть.

В СЧЕТ МАРТА

Свыше семнадцати миллионов тонн груза перевезли на объекты добычи, бурения, строительные площадки водители автотранспортных подразделений объединения Нижневартовскнефтегаз. Задание прошлого года ими было выполнено еще в начале декабря.

Высоких результатов на вахте ударного труда в честь 60-летия образования СССР добиваются коллективы четвертого, седьмого управлений технологического транспорта, второго управления механизированных работ. Здесь многие передовые бригады работают уже в счет февраля—марта этого года.

Ю. ЧЕБЕСОВ, нештатный корр.

УСПЕХ ПЕРМЯКОВ

Коллектив треста-площадки Пермсибстрой успешно справился с планом 1981 года по вводу жилья.

В перечне объектов, сданных нашим подразделением в первом году одиннадцатой пятилетки, четыре девятиэтажных 216-квартирных дома в одиннадцатом и тринадцатом микрорайонах, собственный дом треста площадью 3308 квадратных метров в шестом микрорайоне... Общая же площадь всей введенных домов составила, как и было записано в плане, 45588 квадратных метров.

Отлично потрудились в минувшем году наши монтажники. О выполнении государственного плана коллектив участка, возглавляемый М. Р. Хасановым, рапортовал досрочно.

Широкий размах приобрело социалистическое соревнование и среди бригад отделочников. С особой отдачей трудились штукатуры, маляры, плотники на подготовке и сдаче дома № 6 в одиннадцатом микрорайоне. Итоги трудового соперничества подводились на этом объекте ежедневно. Каждую декаду определялись коллективы-победители. Среди тех, кто особенно часто удостаивался этого высокого звания, бригады штукатуров В. П. Уваровой, маляров М. Л. Шариф-зяновой, плотников А. П. Чулкова. Напряженный, добросовестный труд отделочников увенчался успехом: 30 декабря дом № 6 был принят государственной комиссией.

В эти дни в бригадах и на участках Пермсибстроя заканчивается обсуждение социалистических обязательств на 1982 год. Общий настрой тружеников нашего треста: выполнить годовую программу строительно-монтажных работ в объеме 10600 тысяч рублей к 20 декабря.

Л. ЧУЗ, начальник отдела труда треста-площадки Пермсибстрой.



МАСТЕРИЦЫ

ФОТО-РЕПОРТАЖ



Традиционными стали в конторе общественного питания конкурсы на звание «Лучший по профессии». Недавно такой конкурс прошел среди поваров сельмого куста столовых.

Восемь поваров оспаривали звание и показали на что они способны.

При подведении итогов жюри единодушно отдало первые два места опытным поварам Г. Н. Ксенз из «Белоснежки» и В. Н. Мошкиновой из четвертой столовой.

Открытием на конкурсе была член комсомольско - молодежной бригады двадцатилетняя Наталия Коптелова из столовой «Белоснежка». Она уверенно ответила на все вопросы и показала неплохие знания в технологии приготовления блюд и достойно заняла третье место.

Наградой победителям были ценные подарки, а поскольку призеры доказали свое профессиональное мастерство, жюри повысило им разряд с третьего на четвертый.

На снимках: победители конкурса В. Н. Мошкинова, Н. Коптелова, Г. Н. Ксенз; блюда выставлены на суд жюри.

Фото
Ю. СПИРИДОНОВА.

Любят монтажники спорт

Вклад электромонтажников на объектах нефтяного края весом. Хотя условия труда не из легких, тем не менее среди предприятий города монтажное управление треста Сибэлектромонтаж постоянно в числе победителей социалистического соревнования. С начала года электрики показывают хорошие результаты — ежедневно выполняют задания на 120-150 процентов.

После работы ребята меняют рабочую спецовку на спортивную форму. Коллективная игра крепко сдружила их. А спорт монтажники любят.

В управлении образовались команды, успешно выступающие в соревнованиях и по тресту. Лыжница В. Корнакова, команда волейболистов, например, — чемпионы треста.

Большинство руководителей участков, бригад сами хорошие спортсмены. М. Гареев — призер семейных стартов управления, В. Листков — победитель спартакиады треста по шахматам. Л. Чинков признан лучшим баскетболистом. Команда волейболистов, в которой выступают рабочие многих участков с капитаном Г. С. Косолаповым, секретарем партбюро, стала сильнейшей в тресте.

Н. МУХИТОВ.

УТТ СТ и АД ГТНГ и т. д. и т. п.

(НЕЗАКОНЧЕННОЕ ДЕЛО КАСЬЯНА СКРЕБКА)

Хорошо известный читателям газеты Касьян Скребок последний день уходящего года посвятил канцелярской работе: регистрировал в амбарной книге, именуемой журналом, итоги своей деятельности. Сделав конечную запись, он подвел жирную черту, под ней крупно вывел «1982 г.» И, облегченно вздохнув, вложил в карман свой автоматический золоченый скребок.

Но тут к нему постучали, и в кабинет вошла женщина в форме связиста с сумкой почтальона.

— Касьянушка, помоги! — взмолилась она, доставая толстую пачку писем. —Кто и где эти адресаты? Как мне их найти?

Скребок взглянул на яркие конверты с новогодним оформлением и в глазах у него зарябило. Не от рисунков. «УТТ СТ и АД ГТНГ» вместо адресата указывалось на одном. «УПНП и КРС п-о ННГ», «УПТО и КО СНПС», «АТК СНГП»... заглавные и строчные буквы свидетельствовали о богатстве русского алфавита, но никак не свидетельствовали о культуре канцелярской работы.

—Что же делать?—подумал Касьян. — Ведь я уже закрыл 1981 год.

Но он не был бюрократом и решил помочь. Поискав что-то в телефонной книге, Скребок набрал номер на диске аппарата.

— Алле! Это УТТ?

— Да, УТТ.

— УТТ СТ и АД?

— Нет, УТТ НГДУ.

Касьян озадаченно положил трубку. Но отступать было не в его правилах. Снова взялся за телефон.

— Здравствуйте! Это УТТ СТ и АД?

— Нет, вы ошиблись. Это ЦБПО по РБО.

Следующий абонент выдал еще одну загадку. На трубке оказалась дама из ЦТЭ РЭБ ГТНГС. Затем ответили из какого-то НСММУ.

Положив под язык таблетку из хранящейся в нагрудном кармане ампулы, без которой он не начинал ни одного дела, Касьян попытался самостоятельно расшифровать значение аббревиатур. Под руку попался конверт, адресованный в УПНП и КРС.

— Ага, обрадовался Скребок. — Всем известно, что такое КРС. Это — крупный рогатый скот. Следовательно, искомое предприятие из рода сельскохозяйственных. Задача облегчается. У — конечно, управление. П — наверное, производство.

На секунду задумался и, осененный, завершил логический поиск: УПНП и КРС — это управление по производству нестандартного поголовья и крупного рогатого скота.

— Такого у нас в ГУСе не зарегистрировано, — печально отозвалась почтальон.

— В ГУСе? А что такое ГУС?

— Ну как же,—улыбнулась женщина. — Разве Вы не знаете? Это—городской узел связи.

Касьян проглотил обидную пилюлю, а вместе с ней и таблетку.

Тут зазвонил телефон.

Милый женский голос нежно прошелестел в трубке:

— Редакция «ЛЗ»?

— Да, редакция «Ленинского знамени», — ответил Касьян.

— Это из приемной УПНП и КРС. Начальник управления просил меня передать вам поздравление нашего коллектива с Новым годом.

— Спасибо! — растроганно поблагодарил Скребок. Простите, а что означает УПНП и КРС?

— Ну и шутники в редакции, — колокольчиком прозвенел смешок. — Управление по повышению нефтеотдачи пластов и капитальному ремонту скважин.

Один адресат нашелся. Поиск других вести было бессмысленно. Время 1981 года уходило.

Редактор
Б. Н. СЫРПИН.

СПРАВКИ • ОБЪЯВЛЕНИЯ • СПРАВКИ

БЮРО ПО ТРУДОУСТРОЙСТВУ ПРИГЛАШАЕТ:

В специализированное управление № 7 треста Самотлортрубопроводстрой — машинистов портальных кранов «Кировец» и «Ганс», электрослесарей и слесарей по ремонту и обслуживанию портального крана, токарей 5 — 6 разрядов, фрезеровщика 6 разряда, слесаря - агрегатчика 5 — 6 разрядов, электромонтажников по строительству ЛЭП-10.

Выплачивается районный коэффициент и 40 процентов за разъездной характер работ. Жильем обеспечиваются в жилгородке в старой части города.

ГОСУДАРСТВЕННАЯ АВТОМОБИЛЬНАЯ ИНСПЕКЦИЯ НИЖНЕВАРТОВСКОГО ГОВД

доводит до сведения предприятий и организаций города, владельцев автотранспортных средств и механизмов всех видов на пневмоколесном и гусеничном ходу, а также владельцев служебного легкового автотранспорта: в целях повышения безопасности движения пешеходов улица Мира для всех видов транспортных средств (за исключением маршрутных автобусов, пассажирского автотранспортного предприятия и легкового автотранспорта по пропускам) ЗАКРЫВАЕТСЯ с 15 января 1982 года.

Руководителям предприятий и организаций города, заинтересованным в проезде транспорта и механизмов с района промзоны (ул. 5 П, до улицы Ханты-Мансийская, осуществить в срок до 15 января 1982 года работы по устройству зимника вдоль улицы 16П с выходом по улице 14 П.

МЕНЯЕТСЯ

трехкомнатная благоустроенная - квартира (2 мкр., 4-й этаж) на двух- и однокомнатную благоустроенные квартиры.

Обращаться: ул. Пионерская, 1, кв. 73, телефон 2-32-48.

✦

двухкомнатная благоустроенная квартира (31 кв. м., 2-й этаж, комнаты раздельные, имеется телефон) в г. Нижневартовске на равноценную в городах Новосибирске, Симферополе, Куйбышеве, Воронеже, городах - спутниках Москвы.

Обращаться: пр. Космонавтов, 3 «а», кв. 39, телефон 2-34-70.

две двухкомнатные квартиры (одна в 5 мкр., другая в 3 мкр.) на одну четырехкомнатную.

Обращаться по адресу: ул. М. Жукова, 3, кв. 61, Шаповалову, в любое время.

✦

трехкомнатная квартира (3 этаж, комнаты изолированные, пл. 46 кв. м.) в г. Нижневартовске на трех- или двухкомнатную квартиру в г.г. Уфа, Октябрьский, Нефтекамск Башк. АССР (первый этаж не предлагать).

Обращаться: ул. Омская, 16, кв. 50, 2-й мкр.

✦

двухкомнатная благоустроенная квартира в г. Сибае Башк. АССР на двух- или трехкомнатную в г. Нижневартовске.

Обращаться: СУ-14, поселок УМР, вагон № 3.

✦

двухкомнатная благоустроенная квартира (46 кв. м, 2 этаж, балкон, комнаты большие) на две отдельные однокомнатные квартиры. В деревянном доме не предлагать.

Обращаться: 11 мкр., ул. Чапаева, 61, кв. 88.

Семья из трех человек (ребенку 3 годика) срочно снимет квартиру или комнату на любой срок.

Обращаться: ул. Нефтяников, 72 «б» — общ. 32, кв. 37 (7 мкр.) Андрееву Ю. С. (можно письмом).

Наш адрес 628440, г. Нижневартовск, ул. Менделеева, 11 (1-й микрорайон).

ТЕЛЕФОНЫ РЕДАКЦИИ: редактор — 2-21-63, заместитель редактора и промышленный отдел — 7-29-82, 2-32-06; ответственный секретарь—7-88-50; отдел партийной жизни—7-29-87, 2-30-56; отдел информации—7-28-40, 2-31-96, 6-15-29; отдел писем—2-33-46; отдел иллюстрации и фотолаборатория — 2-30-56. ТЕЛЕФОНЫ ТИПОГРАФИИ: директор— 2-24-73, 7-27-19, через «Строитель» — 6-19-12; бухгалтерия — 2-32-07; инженер-технолог — 2-32-08; общий — 2-32-12.

Нижневартовская типография управления издательств, полиграфии и книжной торговли Тюменского облисполкома Заказ № 204, объем 1 п. л., тир. 29000

ПРОЛЕТАРИИ ВСЕХ СТРАН, СОЕДИНЯЙТЕСЬ!

ЛЕНИНСКОЕ ЗНАМЯ

ОРГАН НИЖНЕВАРТОВСКОГО ГОРКОМА КПСС, ГОРОДСКОГО И РАЙОННОГО СОВЕТОВ НАРОДНЫХ ДЕПУТАТОВ ТЮМЕНСКОЙ ОБЛАСТИ

Издается с 4 сентября 1941 года ✦ № 7 (5247) ✦ ВТОРНИК, 12 января 1982 г. ✦ Газета выходит ежедневно, кроме воскресенья и понедельника ✦ Цена 2 коп.

СТРОИТЕЛЬСТВУ ПОСЕЛКОВ — ТЕМПЫ, КОМПЛЕКСНОСТЬ

Среди новостроек района — Радужный и Лангепас. Строительство этих поселков — будущих городов имеет большое значение для освоения северной и северо-западной групп нефтяных месторождений, а значит для успешного выполнения напряженных планов добычи нефти в одиннадцатой и двенадцатой пятилетках.

Сегодня строительство этих форпостов нефтяников — в рабочих планах Варьеганского и Урьевского нефтегазодобывающих управлений, объединения Нижневартовскстрой и треста № 37 Минпромстроя Белоруссии. Генеральные подрядчики вместе с субподрядчиками возвели пионерные жилые и производственные базы, приступили к сооружению объектов на строительных площадках поселков. За прошлый год в Лангепасе освоено более 14 миллионов рублей капиталовложений. Здесь закончены прокладка инженерных сетей пускового комплекса, монтаж объектов энергообеспечения. Отлажена транспортная схема доставки стройматериалов по железной дороге.

Это, несомненно, ускорит темпы строительства жилья и объектов соцкультбыта в первом микрорайоне. Там уже готово 30 тысяч квадратных метров домов из 40 тысяч по плану, ведутся работы по сооружению зданий социально-культурного назначения.

Хуже дело обстоит в Радужном. Там и план ввода объектов был меньше, но строительно-монтажное управление № 1 не справилось и с ним. Похоже, что здесь думали не о сдаче, а об освоении средств. Смонтированная временная блочная котельная не подключена к системе электро- и водоснабжения, к теплотрассе. Не закончена прокладка инженерных коммуникаций пускового комплекса. В результате ни одного дома не предъявлено комиссии. Хотя в жилье остро нуждаются и нефтяники, и сами строители. Бытовые условия в пионерном поселке не удовлетворяют людей, и это первопричина большой текучести рабочих, руководителей среднего звена.

В отставании строительства поселков виновны и заказчики, с опозданием выдавшие проектно-сметную документацию на 1981 год. Нефтяники не укомплектовали своевременно объекты водоочистных и канализационных сооружений, не имеют конкретных решений подачи воды. Отдел капитального строительства Варьеганнефти не обеспечил работу треста Мегионэлектросетьстрой по строительству линии электропередачи и подстанции для энергоснабжения нового микрорайона в Радужном.

Будущие хозяева поселков не контролируют ход и качество выполняемых работ. Нет настоящей заботы и о комплексности застройки. В 1981 году трест № 37 отказался от строительства в Лангепасе типовой школы и некоторых объектов соцкультбыта, затянул работы на детском саду. В растущем поселке нет банно-прачечного комбината, в большом дефиците торговые площади и складские помещения.

С жилья начата застройка и Радужного.

Между тем, учитывая нормативные сроки, сложность, необходимо первоочередное строительство школ, детских садов, поликлиник, магазинов, других объектов социально-культурного и бытового назначения, коммунального хозяйства. Опыт и ошибки Нижневартовска следует учесть. Однако заказчики снова с опозданием представили программу 1982 года, не согласовали титульные списки с подрядчиками. Это снова скажется на ходе поставки строительных конструкций и материалов.

Партийные организации новостроек еще не накопили необходимого опыта руководства производством, соревнованием. Хотя хорошая практика уже складывается в тресте № 37. Здесь на собраниях заслушиваются коммунисты-руководители, обеспечивается гласность, наглядность трудового соперничества.

Парткому объединения Нижневартовскстрой нужно помочь коммунистам СМУ-1 наладить работу своей организации, чаще заслушивать отчеты ответственных кадров. Это особенно важно сейчас. Принято решение: для ускорения темпов начать в Радужном строительство крупноблочных пятиэтажных домов. Необходимо до весны организовать доставку туда комплектов, чтобы уже в мае начать монтаж домов. Иначе возможен срыв программы 1982 года.

Недавно бюро горкома КПСС рассмотрело ход строительства Радужного и Лангепаса. Хозяйственным руководителям и партийным организациям заказчиков и подрядчиков следует принять конкретные меры по решению работы на объектах поселков.

60-ЛЕТИЮ СССР — УДАРНЫХ НЕДЕЛЬ!



На строительстве газлифтных компрессорных станций №№ 2, 10, 14 в стадии завершения пусконаладочные работы.

На одном из участков трудится бригада кавалера ордена Трудовой Славы Фраша Гуго Фердинандовича из четвертого монтажного участка треста Уралмонтажавтоматика.

Работа из бригады заняты монтажом и наладкой контрольно-измерительных приборов и автоматики на компрессорных станциях.

На снимке: электросварщик 5 разряда В. Е. Пронин с бригадиром Г. Ф. Фрашем.

Фото Ю. СПИРИДОНОВА.

ПЕРВЫЕ СВЕРХПЛАНОВЫЕ

Пятьдесят тысяч тонн нефти обязался добыть в этом году сверх плана коллектив управления Мегионнефть. За первую декаду января в счет сверхплановых записаны первые 448 тонн ценного химического сырья, закачано в пласты месторождений дополнительно свыше шестидесяти тысяч кубометров воды.

Больше всех сверхплановой продукции поступило от коллектива четвертого цеха добычи нефти и газа. В этом году цех взял обязательство добыть сверх задания 18 тысяч тонн нефти.

Сейчас планово-экономические службы предприятия подбивают итог работы в первом году одиннадцатой пятилетки. Он радует: по всем показателям достигнуто опережение. Сверх плана Родина получила 167 тысяч тонн нефти, значительно повысился коэффициент эксплуатации скважин, задание по переводу скважин на механизированный способ добычи, перекрыт план производительности труда.

Как в минувшем году, так и нынче, с первых дней лидируют в социалистическом соревновании бригады добычи нефти мастеров В. И. Сергейчика, Н. Н. Манько, бригады подземного ремонта мастеров В. Р. Курлышева, Н. Л. Чайки.

Р. КУЛАГИНА, инженер отдела труда.

НЕФТЬ БУДЕТ КАЧЕСТВЕННЕЙ

Коллектив управления № 12 треста Мегионнефтепромстрой предъявил комиссии установку подготовки нефти. Ввод ее в эксплуатацию позволит производить очистку покачевской нефти и отправлять ее по высшей категории качества.

Одновременно строители подготовили фронт работ для монтажа оборудования второй такой же установки. Сооружение идет с опережением, и уже во втором полугодии она вступит в строй действующих.

В. САВЕЛЬЕВ, инженер отдела капитального строительства управления Покачевнефть.

В СЧЕТ МАРТА

Свыше семнадцати миллионов тонн груза перевезли на объекты добычи, бурения, строительные площадки водители автотранспортных подразделений объединения Нижневартовскнефтегаз. Задание прошлого года ими было выполнено еще в начале декабря.

Высоких результатов на вахте ударного труда в честь 60-летия образования СССР добиваются коллективы четвертого, седьмого управлений технологического транспорта, второго управления механизированных работ. Здесь многие передовые бригады работают уже в счет февраля—марта этого года.

Ю. ЧЕБЕСОВ, нештатный корр.

УСПЕХ ПЕРМЯКОВ

Коллектив треста-площадки Пермсибстрой успешно справился с планом 1981 года по вводу жилья.

В перечне объектов, сданных нашим подразделением в первом году одиннадцатой пятилетки, четыре девятиэтажных 216-квартирных дома в одиннадцатом и тринадцатом микрорайонах, собственный дом треста площадью 3308 квадратных метров в шестом микрорайоне... Общая же площадь всех введенных домов составила, как и было записано в плане, 45588 квадратных метров.

Отлично потрудились в минувшем году наши монтажники. О выполнении государственного плана коллектив участка, возглавляемый М. Р. Хасановым, рапортовал досрочно.

Широкий размах приобрело социалистическое соревнование и среди бригад отделочников. С особой отдачей трудились штукатуры, маляры, плотники на подготовке и сдаче дома № 6 в одиннадцатом микрорайоне. Итоги трудового соперничества подводились на этом объекте ежедневно. Каждую декаду определялись коллективы-победители. Среди тех, кто особенно часто удостаивался этого высокого звания, бригады штукатуров В. П. Ушаровой, маляров М. Л. Шарифзяновой, плотников А. П. Чулкова. Напряженный, добросовестный труд отделочников увенчался успехом: 30 декабря дом № 6 был принят государственной комиссией.

В эти дни в бригадах и на участках Пермсибстроя заканчивается обсуждение социалистических обязательств на 1982 год. Общий настрой тружеников нашего треста: выполнить годовую программу строительно-монтажных работ в объеме 10600 тысяч рублей к 20 декабря.

Л. ЧУТЬ, начальник отдела труда треста-площадки Пермсибстрой.

ПЕРВЫЙ КУСТ ГОТОВ!

ВНЕДРЯЕТСЯ ГАЗЛИФТ

...ешить применение кислотных методов воздействия на нефтяные пласты и увеличить за счет этого извлечение нефти из недр. Внедрять прогрессивный способ газлифтной эксплуатации скважин.

(Из Основных направлений экономического и социального развития СССР на 1981–1985 годы и на период до 1990 года).

Успешно претворяет решения XXVI съезда КПСС коллектив цеха добычи Чекмагушевскнефть имени В. И. Ленина. Полным ходом идет обустройство кустов скважин под компрессорный газлифт с шестом цеха добычи нефти и газа участка № 4 второго строительно-монтажного управления треста Чекмагушевскнефтестрой, производится спуск газлифтных компоновок первого цеха управления по повышению нефтеотдачи пластов и капитальному ремонту скважин.

Но первой опробовать новое газлифтное оборудование выпала честь второй бригаде мастера А. А. Лешина комсомольско - молодежного четвертого цеха добычи на кусте № 131 Самотлорского месторождения.

Цель перед цехом и бригадой была поставлена четко: произвести промышленное испытание газосепаратора конструкции Подольского конструкторского бюро и на подготовленном газе опробовать в эксплуатации газоизмерительные фольды.

В связи с тем, что в настоящее время компрессорные станции только еще строятся, газ решено было брать на головной скважине. Пуску предшествовала большая подготовительная работа по продувке газопроводов, реализации всего оборудования и опрессовке.

В ходе этой работы отличились операторы С. П. Мордашов, Г. В. Немура, Р. И. Зарипов, слесари-ремонтники Ф. К. и Н. И. Попов, В. В. Молчаных, Т. Г. Залялов. Но доминантой всех работ был старший оператор В. Я. Таут. Там, где трудно, где тяжело, можно было видеть в эти дни депутата городского Совета Таута.

Наконец, наступил день пуска. Морозный, солнечный. На пуске присутствуют главный инженер управления В. Ю. Килоглу и горно-технический инспектор Г. Н. Захаров.

Операторы Таут, Мордашов, Зарипов под руководством мастера А. А. Лешина открывают задвижки на теплообменнике подогрева газа, газосепаратор и тапоступчики со скважины.

Снег, покрывающий трубопроводы, быстро тает: как-никак температура жидкости плюс 50 градусов.

Оборудование прогревается, теперь можно открыть и газовую скважину. Давление медленно растет: 10, 20, 50 атмосфер и, наконец, рабочее — 120. Еще раз проверяется оборудование на предмет пропусков. Нет, подготовка была качественной, можно быть спокойным. Наступает самый ответственный момент — запуск газлифтных скважин. Оператор Г. В. Немура, стерший нефтяник, быстро справляется с огоревом задвижек и коллекторов скважин.

Газ подан в затрубное пространство, и скважины, на торопясь отдавать свои богатство, начинают работать. Но предстоит еще вывод на оптимальный режим с тем, чтобы экономно расходовать природный газ. Большой специалист в этом деле старший инженер цеха научно-исследовательских и производственных работ Александр Сафонов.

К вечеру работа закончена: семь скважин с дебитом 400 тонн в сутки действуют. Получай, Родина, дополнительную самотлорскую нефть.

На следующий день представители Подольского конструкторского бюро и Волгоградского завода нефтяного оборудования приступают к испытанию газосепаратора, вернее сказать, начали снимать параметры работы. Их задача — определить количество капельной жидкости в газе при поступлении в сепаратор и после него.

В течение пяти дней идут испытания. Конструкторы и заводчане довольны: до 99 процентов капелька жидкости удается отсепарировать. Опытный образец прошел испытания.

В 1982 году 30 газосепараторов будут смонтированы на Самотлорском и Федоровском месторождениях.

Хотя срок эксплуатации нового оборудования еще небольшой, у нефтяников уже есть ряд предложений. Во-первых, теплоизоляцию необходимо делать в быстросъемных кожухах, чтобы была возможность отогрева газопроводов и нефтепроводов с помощью паропередвижных установок. Во-вторых, необходимо довести средства контрольно-измерительных приборов и автоматики газосепаратора до должного уровня, так как система ума показала свою низкую работоспособность. В-третьих, нужно принципиально пересмотреть систему обогрева газосепаратора, шкафов КИПиА и другого оборудования, так как они не обеспечивает бесперебойного обогрева и только благодаря распредложению старшего механика Д. Х. Рамя и начальника участка проектно-ремонтного цеха эксплуатационного оборудования П. С. Качалова система обогрева работает хорошо.

Самое же большое достоинство внедренной системы это то, что эксплуатационники избавились от гидратообразования, не надо будет применять метанол, ПГУ, так как предложенная конструкция теплообменника по обогреву газа позволяет прогревать газ до плюс 40—50 градусов.

Первый куст для работы компрессорном газлифте готов.

В. НИКИПИН,
старший инженер цеха.

В ГОРКОМЕ КПСС

СМОТР-КОНКУРС ПОСЕЛКОВ

Городской комитет КПСС проводит смотр-конкурс на лучшую постановку воспитательной работы, организацию быта и отдыха трудящихся в вахтовых, трассовых, рабочих поселках.

Это мероприятие проводится с целью более успешного осуществления задач, выдвинутых XXVI съездом КПСС. Участвуя в нем, партийные организации добьются дальнейшего совершенствования и повышения эффективности коммунистического воспитания трудящихся с учетом различных категорий населения, больше внимания уделят идеологическому обеспечению выполнения государственных планов и социалистических обязательств в одиннадцатой пятилетке.

Смотр-конкурс предполагает активизацию общественных организаций, созданных в вахтовых, трассовых и рабочих поселках, координацию и единство действий всех предприятий, учреждений, организаций в вопросах политико-воспитательной работы, организации быта и отдыха жителей этих поселков.

Смотр-конкурс проводится по трем направлениям: идейно-политическое и нравственное воспитание. При подведении итогов будут учитываться:

общественно-трудовая активность коллективов, изучение и пропаганда решений и материалов XXVI съезда КПСС, последующих документов партии и правительства;

состояние наглядной агитации, работа агитколлективов, политинформаторов, лекторов;

условия труда и быта (чистота и порядок в общежитиях, наличие радио, телевизоров, буфетов, медпунктов и т. д.);

выполнение государственных планов, организация социалистического соревнования;

организация культурного досуга, работа красных уголков, кружков художественной самодеятельности, спортивных секций, сдача норм ГТО и т. д.

Смотр-конкурс проводится с января 1982 по 1 мая 1985 года, в четыре этапа. Итоги соревнования вахтовых, трассовых, рабочих поселков будут подведены к 60-летию образования СССР, к 66-й и 67-й годовщинам Великого Октября и к 40-летию победы советского народа в Великой Отечественной войне. Вахтовые, трассовые, рабочие поселки — победители смотра-конкурса будут награждены Почетными грамотами горкома КПСС и горрайисполкомов, переходящими вымпелами.

Бюро горкома КПСС, приняв постановление о проведении смотра-конкурса, утвердило мероприятия по совершенствованию организаторской и политико-воспитательной работы в коллективах, привлекающих вахтовую и вахтово-экспедиционную организацию труда.

Для руководства смотром-конкурсом утвержден городской штаб во главе с секретарем горкома КПСС Л. А. Долиной.

Бюро обязало парткомы, первичные партийные организации, трудовые коллективы которых работают вахтовым методом, проанализировать положение дел в организации труда, быта, отдыха трудящихся, состояние идейно-воспитательной работы в каждом поселке, разработать конкретные мероприятия и представить их в горком КПСС до 1 февраля 1982 года.

К 15 декабря 1982 года, к 30 октября 1983, к 28 октября 1984 и к 30 апреля 1985 года головные партийные организации должны представить в горком КПСС характеристики-отчеты об участии поселка в смотре-конкурсе.

Хозяйственным и профсоюзным руководителям предложено издать приказы-постановления об участии в смотре-конкурсе, решить вопрос о форме поощрения победителей.

Для советского человека

✦ Первую партию обоев выпустила Тульская обойная фабрика, введенная на днях в строй. Оборудование предприятия позволяет изготовлять продукцию восьми цветов.

✦ Выпуск пяти модификаций новой модели «Урал-320» начат в Удмуртии на Сарапульском радиозаводе имени Орджоникидзе.

✦ Нарядные детские сапожки из натурального меха — новинка нового года, запущенная на конвейер Приморского кожевенно-обувного объединения.

✦ На прилавках магазинов Самарканда появились первые «Снежинки». Они созданы на конвейере местного завода бытовых холодильников, где начат серийный выпуск аппаратов новой марки.

БРИГАДЫ ПРОСТАИВАЮТ

На очередном заседании зонального штаба ЦК ВЛКСМ был рассмотрен вопрос «О состоянии дел во Всесоюзном ударном комсомольском отряде из Армянской ССР и мерах по дальнейшему улучшению условий труда, быта и досуга бойцов отряда».

Основная часть бойцов влилась в коллектив треста-площадки № 1 объединения Нижневартовскстрой. Если претензии на бытовые условия у бойцов отряда нет, то крайне неблагоприятное положение сложилось на объектах, где трудятся поселенцы из Армении.

Созданные два бригады бойцов-строителей в тресте-площадке № 1 простаивают из-за отсутствия фронта работ, стройматериалов, спецтехники. Социалистическое соревнование в этих бригадах не развернуто, за бойцами не закреплены опытные наставники.

Зональный штаб потребовал от управляющего трестом-площадкой № 1 Нижневартовскстроя. Если претензии на бытовые условия у бойцов отряда нет, то крайне неблагоприятное положение сложилось на объектах, где трудятся поселенцы из Армении.

Созданные два бригады бойцов-строителей в тресте-площадке № 1 простаивают из-за отсутствия фронта работ, стройматериалов, спецтехники. Социалистическое соревнование в этих бригадах не развернуто, за бойцами не закреплены опытные наставники.

Зональный штаб потребовал от управляющего трестом-площадкой № 1 объединения Нижневартовскстрой. Если претензии на бытовые условия у бойцов отряда нет, то крайне неблагоприятное положение сложилось на объектах, где трудятся поселенцы

И. СОРОКИН,
член зонального штаба.

ПО РОДНОЙ СТРАНЕ

ЧАРА. С первых дней года между молодыми строителями Чаринского участка БАМа развернется социалистическое соревнование за достойную встречу 60-летия образования СССР.

Тон в трудовом состязании задает комсомольско-молодежный поезде № 696 управления строительством Банстройпуть. К знаменательной дате комсомольцы обязались завершить обустройство крупного железнодорожного узла Имакан, а план года выполнить к 20 декабря. Пачки передового педразделения широко водружены другими строителями. К 60-летию образования СССР решено уложить на Чаринском участке БАМа не менее 55 километров главного железнодорожного пути и открыть на этом отрезке рабочее движение поездов.

НАБЕРЕЖНЫЕ ЧЕЛНЫ. После опробования на золотых оборотах поставлен под нагрузку очередной, восьмой блок Нижнекамской ГЭС.

Принятый государственной комиссией с высокой оценкой, агрегат стал давать ток в Единую энергетическую систему страны.

Во втором году пятилетки на последней ступени Камского каскада гидроэлектростанций заработает еще четыре агрегата. С вводом всех шестнадцати блоков мощность Нижнекамской ГЭС превысит миллион 200 тысяч киловатт.

(ТАСС).

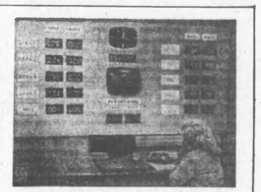

ДАТВИЙСКАЯ ССР. Большое внимание экономии в бережливости придают на Рижском ордена Ленина электромеханическом заводе. Технологический процесс здесь постоянно совершенствуется. Это позволяет экономить ежегодно сотни тонн металла, снижать трудоемкость производства.

На снимке: в цехе готовой продукции 110 тысяч конденсаторов — часов непрерывной работы без отказов — будут выпущены сверх плана в честь XXVI съезда КПСС.

Фото Г. Ряшенцева (Фотохроника ТАСС).

РЕЗЕРВЫ ЖИВОТНОВОДСТВА

В минувшем году средний убойный вес сдаваемой на мясо коровы в совхозе «Полурский» составил 342 килограмма. Хотя это и значительно выше, чем в других совхозах района, годовой план по сдаче мяса государству это хозяйство не выполнило. Это случилось потому, что убойное стадо было малочисленным, не готовилось планово и стабильной и равномерной сдаче в течение года.

Как наладить стабильную работу в животноводстве, чтобы внести определенный вклад в реализацию продовольственной программы, — над этим работают специалисты, партийная и профсоюзная организации.

Основа повышения продуктивности животноводства начали закладывать еще с лета минувшего года. Отобрали стадо качественного скота с весом 250—270 килограммов, перевязли на угодья, где он усиленно откармливался. Сейчас, в зимний стойловый период, эта группа по-прежнему является в хорошем состоянии. Так что есть твердая уверенность, что план первого квартала по сдаче мяса совхоз выполнит.

Чтобы был задел на дальнейшее, намечено подготовить к сдаче в третьем квартале 200 голов со средним весом не менее 320 килограммов. А всего за год планируется сдать государству 500 голов крупного рогатого скота.

Сена заготовлено достаточно, оно хорошего качества. Сейчас мы подвозим его к фермам. Ежедневно на вывозке сочных кормов занято три трактора, которые доставляют 30—35 тонн. Этого мало, но в хозяйстве больше нет тракторов, а шефы не помогают.

Долгие годы не приступают к строительству кормоцеха шефы из Аганской нефтеразведочной экспедиции. Очевидно, совхоз необходимо определить в шефствующее более мощное предприятие. Пока норм готовим вручную.

Начали заготавливать ветки тала для обогащения рациона. По инициативе сельского Совета в его заготовке принимают участие работники всех организаций села. Дума обсуждает дело с заготовкой веников для мухи. На очередном совхозу массиве еще не приступали к разработке строевого леса, отходы с которого можно было бы использовать. На подходе и комбикорма. Вот и приходится пока содержать мало-мало стадо на одном сене. Отсюда и низкие надои.

В минувшем году, например, при плане 1300 они составили 1259 килограммов. Мы планируем несколько увеличить надои. Резервов здесь много.

В этом году впервые заготовили силос, что обогатит рацион. Вообще мы провели расчет кормов, чтобы в течение года равномерно выдерживать дойное стадо. На этот год у нас обязательство надоить от каждой коровы по 1400 литров молока.

Конечно, это внутренние резервы, претворение в жизнь которых зависит только от работников совхоза. Но нам необходима помощь промышленных предприятий.

В этом году хозяйство плохо подготовилось к зимовке общественного животноводства. Фермы старой постройки не подготовлены к стандартной механизации. Капитального ремонта требуют все скотные дворы, особенно коровники. Совхоз на 6 скотных дворов сделать, а шефы своего обещания не выполнили.

Нам выделена техника для валки леса. И опять же дело упирается в отсутствие вагончиков и специальной техники. А лес совхозу очень нужен. Это и скотные дворы, и жилье для рабочих, нехватка которых сказывается на выполнении государственных планов.

И еще одна проблема в хозяйстве — снабжение электроэнергией. В поселке двухкилометровая электролиния и ни одного трансформатора. С перебоями работают механические транспортеры, станки, некачественно освещаются жилые дома, объекты социального быта.

Эти проблемы требуют своего решения.

В. КАЛИНИН,
управляющий центральным отделением совхоза «Полурский».



ВКАНУН Нового года коллектив детского сада «Тарамок» (№ 3) отметил свое пятилетие. Много теплых, сердечных слов прозвучало на торжественном вечере в адрес ветеранов детского сада.

Вот одна из них — комсомолка Лидия Карагозян, воспитатель. Шесть лет назад она окончила Туапсинское педагогическое училище. Работает она с огоньком и выдумкой, серьезно готовится к каждому занятию. И именно ее вторая старшая группа была признана лучшей в последнем смотре-конкурсе дошкольных групп сада.

Фото
Ю. СПИРИДОНОВА.

НАРАЩИВАЯ МОЩНОСТЬ

Высокую оценку в речи товарище Л. И. Брежнев на ноябрьском (1981 г.) Пленуме ЦК КПСС получила работа коллектива ленинградского главка Главэлектрострой, который своевременно или досрочно вводит в строй запланированные объекты.

В нынешнем году одним из важнейших пусковых объектов является строительство производственного объединения «Имперский завода имени А. А. Жданова, предназначенный для выпуска оборудования для атомных электростанций. Его возводит один из лучших в главке строительный трест № 35 Имперстрой. Для ускорения освоения мощностей строители применяют поэтапную сдачу объектов и конвейерный метод монтажа покрытий производственных корпусов.

На снимке: монтаж уникального станка глубокого сверления КЖ-1940 длиной 60 метров.

(Фотохроника ТАСС).

★ МЫ — ИНТЕРНАЦИОНАЛИСТЫ

ТАКОЕ НАШЕ СЛОВО

Мир — это самое дорогое и ценное, что есть у людей. Советские люди, пережившие ужасы второй мировой, против всякой войны. Они за мир, за завтрашний день наших детей. А день есть почти у всех, кто собрался на этот митинг в двадцать седьмом общежитии нефтяников. Открыла его заведующая Г. В. Исайко. Она сказала:

— Подведены итоги смотра-конкурса общежитий Главтюменьнефтегаза. Мы заняли первое место. Как победителю, нашему двадцать седьмому общежитию полагается денежная премия в сумме пятисот рублей. И мы, рядовые советские люди, решили всю премию перечислить в Фонд мира. Пусть эти деньги послужат тому, чтобы люди на земле жили спокойно.

П. Ф. Калинина, работающая в общежитии, хорошо помнит свое детство. Деревня, где она жила, сгорела дотла от фашистских снарядов, сколько людей, пожилых и совсем юных, простились тогда с жизнью. До сих пор стоят у нее перед глазами страшные картины гибели сестер и братьев, соседей.

— Я за мир и умом и сердцем, — сказала она.

Навсегда за войну хотят рассказать только бабушки. Разве найдется в Стране Советов, потерявшей тридцать шесть лет назад двадцать миллионов своих граждан, кто-нибудь, кто за войну. Эту мысль подтвердил своим выступлением председатель бытсовета общежития № 27 А. Тыжников.

Затем выступила секретарь парторганизации-коммунальных контор В. М. Тысячнова.

Очень приятно слышать, что работники общежития № 27 отдают всю свою премию в Фонд мира — это посильный вклад в большое и нужное дело. Пусть наш завтрашний день будет мирным и счастливым.

А потом все вместе проголосовали за обращение, которое призывает все организации города вносить деньги в Фонд мира.

Т. ВАСИЛЬЕВА.

СЧЕТ БЕРЕЖЛИВОСТИ

НА СВАЛКУ? НЕТ, В ПЕРЕРАБОТКУ!

Порожние полиэтиленовые банки и бутыли, пакеты и мешки, которые за ненадобностью или за ветхостью просто выбрасывают, очень бы пригодились сотрудникам проблемной лаборатории Ленинградского технологического института имени Ленсовета. Здесь не отчаиваются даже от отсутствия своей или дешевой вторичной переработки.

Но не коллекцию устраивают сотрудники лаборатории. Они разрабатывают эффективный способ переработки бытового и упаковочного материала из этих масс.

— Если бумагу, дерево, ткань и даже металлы со временем разлагаются и полностью исчезают с лица земли, то полимеры эти и стереть, но не гниют и не растворяются в воде, — поясняет сотрудник научный сотрудник лаборатории Ю. Беляев. — Была попытка их сжигать, но от нее сразу отказались: в процессе горения выделяются токсичные вещества, загрязняющие атмосферу. Тогда остановились на специальном технологическом. Конечно, гомогенно, равномерно распределенный дешевый, уступающий по ряду свойств свежему предшественнику. Однако в сельском хозяйстве он нужен, например, электрические, медицинские и некоторые другие характеристики материала — те самые, что теряются в процессе вторичной переработки.

Много экспериментов провели инженеры-химики, ученые-технологи, прежде чем нашли оптимальный технологический режим. Ведь из-за старения, к примеру, полиэтилен утрачивает ценные качества. Его нужно защищать чем, — это необходимо, чтобы не кадушель волос, а использовать существующее оборудование. Пришлось искать способы воздействия на материал.

Первую пробу ученые стали совместно со специалистами Кишиневского химического завода. Опытная партия вышла оказалась вполне пригодной для нужд села. Сейчас начались отработка технологии получения и других изделий, в частности, дренажных труб.

Н. КРУПЕНИН,
корр. ТАСС.

Международный комментарий

Авангард трудящихся

В Афганистане началось важное политическое мероприятие — выдача партийных документов членам и кандидатам в члены Народно-демократической партии Афганистана. По времени оно совпало с предстоящими 17-летия образования НДПА — боевого авангарда рабочего класса, всех трудящихся страны.

Со времени своего основания партия прошла большой и сложный путь становления, развития и укрепления. В своей программе, принятой на ее первом съезде, она провозгласила необходимость коренного изменения политической основы афганского общества, осуществления общественно-политических и национальных чаяний народных масс. После апрельской революции главное место в деятельности НДПА заняли вопросы практического осуществления этих программных целей, проведения социально-экономических преобразований в интересах широких слоев трудового народа.

Несмотря на яростное сопротивление с стороны свергнутых эксплуататоров, оппозиционеров из помещиков, империализма и реакционных кругов некоторых зарубежных стран, а также несмотря на допущенные ошибки и отклонения, осложненные преступных действиями группировки Амина, НДПА твердо и последовательно выполняет роль руководящих и организатора строительства в стране нового общества.

Для укрепления НДПА важное значение имеет расширение ее социальной базы. За последние полтора года ее численность удвоилась. Ряды партии растут за счет передовых, сознательных рабочих и крестьян, солдат и офицеров, лучшей части интеллигенции. Страницы трудящихся связывают свою судьбу с партией — красноречивое свидетельство ее возрастающего авторитета, доверия к ней со стороны широких масс. В нынешнее время НДПА принадлежит руководящая роль во всех основных областях жизни афганского общества.

Выдача партийных документов членам и кандидатам в члены НДПА стала крупным политическим мероприятием. Одновременно идет подготовка к другому важному мероприятию — созыву первой общепартийной конференции, которая представит выработать «программу действий» на ближайшую перспективу.

г. Кабул. (ТАСС).



«Человеком из песни» назвал Леонид Ильич Брежнев в своих «Воспоминаниях» комсомольца 20-х годов тракториста-сибиряка Петра Дьякова. В период коллективизации кулаки пытались зверски расправиться с семнадцатилетним коммунаром, хотели сжечь его, но он выжил наперекор врагам.

За плечами Петра Егоровича большая и трудная жизнь. Она как бы иллюстрирует историю нашего государства. На Урале Петр Дьяков строил знаменитую Магнитку. В годы Великой Отечественной войны сражался с немецко-фашистскими захватчиками, затем с японскими милитаристами. После фр[illegible] с боевыми орденами и медалями «огненный» тракторист вернулся в родную Сибирь, чтобы работать, вновь налаживать мирную жизнь. За самоотверженный труд он удостоен высокой награды Родины — ордена Ленина. На днях, в честь семидесятилетия, он награжден орденом Октябрьской Революции.

Петр Егорович Дьяков сейчас живет в Тюмени. Он — персональный пенсионер, активный член областного Совета ветеранов партии и комсомола. Для комсомольцев, пионеров, рабочей молодежи Петр Егорович всегда добрый друг и наставник, человек из известной песни «Прокати нас, Петруша, на тракторе...»

На снимке: Петр Егорович Дьяков в гостях у воспитанников среднего сельского профтехучилища № 1.

(Фотохроника ТАСС).

✦ ЗИМНИЕ КАНИКУЛЫ

Праздник в микрорайоне

Рабята из детской комнаты «Факел» в пятом микрорайоне крепко дружат с шефами из объединения Сибнефтегазпереработка. В зимние каникулы газопереработчики особенно заботились о своих юных друзьях. Какую интересную праздничную программу подготовили они! Сценарий помогли написать педагоги-организаторы из «Факела» Н. А. Перевозкина и Э. В. Шевякова.

И вот настал этот день, когда вновь заблистала огнями установленная в микрорайоне елка. Созывал на нее ребятишек глашатай. В его образ перевоплотился Игорь Худяков, работающий на газоперерабатывающем заводе. Собралось более двухсот мальчишек и девчонок, все ждали что же будет дальше, вот-вот должна была появиться Снегурочка. Мы привыкли видеть ее красивой и нарядной, но в этот раз она пришла на праздник чумазой и далеко не торжественно красивой. И все это потому, что нашла себе Снегурочка плохих друзей: Ивана Двойкина, Степана Грязнулина, Нину Плаксину. В народе говорят: с кем поведешься, от того и наберешься, вот и стала скромная, милая внучка Деда Мороза грязнулей-капризулей.

Помогли волшебные слова «спасибо», «пожалуйста», с помощью которых ребята перевоспитали Снегурочку.

А потом пришел и Дед Мороз. Он щедро одаривал подарками, вместе с детворой играл в игры, участвовал в веселых аттракционах. А на льду катка закружились первые снежинки — юные фигуристы из кружка работающего при профкоме объединения и действующего на базе девятой школы. Руководит им Л. И. Залипаев. Ребята всего микрорайона охотно занимаются у нее.

Долго еще звучала музыка, и царило праздничное оживление.

Ф. ДУБАСОВ.

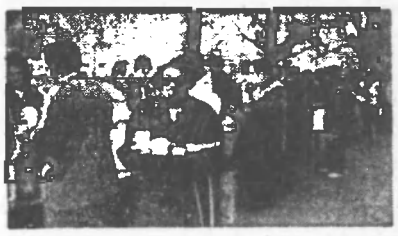

Вашингтон. Длинной вереницей выстроились эти изможденные, усталые от жизни люди (на верхнем снимке). Старые и молодые, негры и белые, они терпеливо дожидаются своей очереди. Рацион скудный, но он дает возможность хоть ненадолго избавиться от постоянного чувства голода.

Такие сцены в «День благодарения» можно было наблюдать по всей стране (на нижнем снимке).

Пусть президент побывает в бедных кварталах Вашингтона и Нью-Йорка и увидит, чем оборачивается «рейганомика», заявил представитель одной из благотворительных организаций столицы М. Снайдер.

(Фотохроника ТАСС).



ПОСВЯЩЕНА ТЕВОСЯНУ

Ивану Федоровичу Тевосяну посвящена мемориальная доска, торжественно открытая на днях на доме № 4 на площади Негина. В этом здании с 1948 по 1953 год работал И. Ф. Тевосян — видный государственный деятель, Герои Социалистического Труда. Крупный организатор производства, он руководил развитием черной и цветной металлургии, угольной и нефтяной промышленности.

(ТАСС).

ЛУЧШИЕ ПУБЛИКАЦИИ

Редакционная коллегия по итогам работы прошедшей недели лучшими публикациями наших нештатных авторов признала: статью «Что родит школьный коллектив!» (№ 6 «Ленинского знамени») Т. Сивгевской и зарисовку «Если нужен людям» (№ 1) Н. Смирнова.

Зам. редактора Н. Д. РОМАНОВ.

ПОКАЗЫВАЕТ МОСКВА



(Время местное)

ВТОРНИК,
12 января

9.00 Время. 9.45 «Мелодии Бориса Мокроусова. Фильм-концерт. 10.55 «И вот уже город». Телефильм. 11.10 «Жаворонки». Художественный телефильм. 12.25 Играет лауреат международного конкурса Р. Хунцария. 12.35 Новости. 15.00 Новости. 15.20 «Работать без отстающих». Документальный телефильм. 15.40 Дж. Свифт. Страницы жизни и творчества. 16.40 К 60-летию образования СССР. Мы — советский народ. 17.30 Адреса молодых. 18.30 Жизнь науки. 19.00 Веселые нотки. 19.15 Сегодня в мире. 19.30 Решения XXVI съезда КПСС — в жизнь. 20.00 Фильм назвал зритель. «Семнадцать мгновений весны». Многосерийный художественный телефильм. 1-я серия. 21.30 Время. 22.05 Чемпионат СССР по фигурному катанию. Показательные выступления. 23.35 Сегодня в мире.

СРЕДА,
13 января

9.00 Время. 9.40 Веселые старты. 10.30 Песня далекая и близкая. 11.15 Фильм назвал зритель. «Семнадцать мгновений весны». Многосерийный художественный телефильм. 1-я серия. 12.45 «Над полями, да над чистыми». Документальный телефильм. 13.05 Новости. 15.00 Новости. 15.20 Комсомол — моя судьба. 16.30 Русская речь. 17.00 «Знай и умей». Передача для юных техников. 17.45 Народные мелодии. 18.00 Родом из детства. Ю. Олеша. 18.45 Отзовитесь, горнисты! 19.15 Сегодня в мире. 19.30 «Зима в Москве». Кинозарисовка. 19.40 Танцует Сонна Амелио. 20.10 Экономика должна быть экономной. 20.20 «Семнадцать мгновений весны». Многосерийный художественный телефильм. 2-я серия. 21.30 Время. 22.05 К 75-летию со дня рождения С. П. Королева. «Главный конструктор». Документальный телефильм. Фильм 1-й. «Разбег». 23.05 Сегодня в мире. 23.20 Концерт мастеров искусств и художественных коллективов Мордовской АССР.

ЧЕТВЕРГ,
14 января

9.00 Время. 9.45 Концерт заслуженного ансамбля народного танца УССР «Ятрань». 10.15 Клуб кинопутешествий. 11.15 «Семнадцать мгновений весны». Многосерийный художественный телефильм. 2-я серия. 12.25 Поет З. Бабий. 12.55 Новости. 15.00 Новости. 15.20 Программа документальных телефильмов. 16.15 Шахматная школа. 16.45 Творчество М. П. Мусоргского. 17.30 Первенство европейской лиги по настольному теннису. Сборная СССР — сборная Дании. 18.00 Встреча школьников с сельской учительницей Л. Ф. Девятайкиной. 18.45 Ленинский университет миллионов. Культура труда. 19.15 Сегодня в мире. 19.35 Человек и закон. 20.05 Концерт советской песни. 20.20 «Семнадцать мгновений весны». Многосерийный художественный телефильм. 3-я серия. 21.30 Время. 22.05 «Главный конструктор». Документальный телефильм. Фильм 2-й. «Взлет». 23.05 Сегодня в мире. 23.20 Лица друзей.

ПЯТНИЦА,
15 января

9.00 Время. 9.45 Концерт детского хореографического коллектива «Юный москвич». 10.15 Отзовитесь, горнисты! 10.45 «Притяжение». Документальный телефильм. 11.15 «Семнадцать мгновений весны». Многосерийный художественный телефильм. 3-я серия. 12.20 Выступление ансамбля «Медоборы» г. Тернополя. 12.35 Новости. 15.00 Новости. 15.20 «Семен Дежнев». Документальный телефильм из цикла «По следам великих открытий». 16.20 Знаешь ли ты Закон. 17.00 Москва и москвичи. 17.30 В гостях у сказки. «Принцесса на горошине». 19.15 Сегодня в мире. 19.30 Командное первенство Европы по теннису. Сборная СССР — сборная Австрии. 20.00 Г. Гендель. Концерт для арфы с оркестром. 20.15 «Семнадцать мгновений весны». Многосерийный художественный телефильм. 4-я серия. 21.30 Время. 22.05 О балете. Балет-81. 23.25 Сегодня в мире. 23.40 Вечерние мелодии.

СУББОТА,
16 января

9.00 Время. 9.45 АБВГДейка. 10.15 Для вас, родители. 10.45 Больше хороших товаров. 11.15 3-й тираж «Спортлото». 11.20 «Семнадцать мгновений весны». Многосерийный художественный телефильм. 4-я серия. 12.35 Радуга. Четвертый Международный фестиваль телевизионных программ народного творчества: «Семейные вечера». (СССР). 13.00 К подписанию договора о дружбе, сотрудничестве и взаимной помощи между СССР и МНР. Документальный фильм. «СССР — МНР: равноправные партнеры». 13.10 Экран собирает друзей. СССР — МНР. 13.40 Очевидное — невероятное. 14.40 Сегодня в мире. 14.55 Проблемы, поиски, решения. 16.55 «Голубая чашка». Фильм — детям. 17.55 Беседа политического обозревателя Ю. А. Летунова. 18.25 Русский романс. 19.00 Беседа на международные темы политического обозревателя газеты «Правда» Ю. А. Жукова. 19.45 Голубой огонек. Повторение программы от 1 января. 21.30 Время. 22.05 Продолжение «Голубого огонька». 23.45 Чемпионат СССР по хоккею. СКА — ЦСКА. 2-й и 3-й периоды. 00.55 Новости.

ВОСКРЕСЕНЬЕ,
17 января

9.00 Время. 9.45 Музыкальный фольклор народов СССР. 10.30 Будильник. 11.00 Служу Советскому Союзу! 12.00 Здоровье. 12.45 Утренняя почта. 13.15 Сельский час. 14.15 Музыкальный киоск. 14.50 К 360-летию со дня рождения драматурга Ж.-Б. Мольера. «Мещанин во дворянстве». Фильм-спектакль Государственного академического театра им. Е. Вахтангова. 17.25 Премьера документального телефильма «Что может коллектив». 18.00 Концерт академического оркестра русских народных инструментов ЦТ и ВР. 18.50 Международная панорама. 19.35 Для вас, ветераны. Музыкальная программа. 20.35 Клуб кинопутешествий. 21.30 Время. 22.05 «Это вы можете». Конкурс изобретателей. 22.50 Премьера фильма-концерта «Встреча с Марком Рейзеном». 23.40 Новости.

БЮРО ПО ТРУДОУСТРОЙСТВУ ПРИГЛАШАЕТ:

Нижневартовская типография срочно — печатника-ротационера на ПРГ, подсобного рабочего (мужчину), бухгалтера.

✦

Нижневартовский колбасный завод — обвальщиков, жиловщиков, формовщиков, рубщиков, засольщиков, слесарей, аппаратчиков котельного автомата, мастера.

Обращаться: остановка автобуса «Геофизиков», за ОТБ урса, в отдел кадров.

РАЗНОЕ

Городской прачечный комбинат производит прием в стирку постельного белья и мужских сорочек в неограниченном количества от населения города. Продажа номерков для белья производится в прачечном комбинате по адресу: ул. Менделеева, 4.

✦

Нижневартовский горбытокомбинат сообщает, что в 7 микрорайона по улице Дзержинского, 17, дом быта «Комета» предоставляет жителям микрорайонов следующие виды услуг: ремонт обуви, ремонт холодильников, ремонт часов; работает парикмахерская (женский, мужской залы), звукозапись, прокат (товары бытового потребления), прием одежды в химчистку, прием заказов на изготовление картин, масок, трикотажа.

Часы работы с 11 до 19 часов, перерыв с 14 до 15 часов.

Выходной день воскресенье.

Наш адрес 628440, г. Нижневартовск, ул. Менделеева, 11 (1-й микрорайон).

ТЕЛЕФОНЫ РЕДАКЦИИ: редактор — 2-21-63, заместитель редактора и промышленный отдел — 7-29-82, 2-32-06; ответственный секретарь — 7-88-50; отдел партийной жизни — 7-29-87, 2-30-96; отдел информации — 7-28 40, 2-31-96, 6-15-27; отдел писем — 2-33-46; отдел иллюстрации и фотолаборатория — 2-30-56. ТЕЛЕФОНЫ ТИПОГРАФИИ: директор — 2-24-73, 7-27-19, через «Строитель» — 6-19-12; бухгалтерия — 2-32-07; инженер-технолог — 2-32-08; общий — 2-32-12.

Нижневартовская типография управления издательств, полиграфии и книжной торговли Тюменского облисполкома

Заказ № 238, объем 1 п. л., тир. 27800

ПРОЛЕТАРИИ ВСЕХ СТРАН, СОЕДИНЯЙТЕСЬ!

ЛЕНИНСКОЕ ЗНАМЯ

ОРГАН НИЖНЕВАРТОВСКОГО ГОРКОМА КПСС, ГОРОДСКОГО И РАЙОННОГО СОВЕТОВ НАРОДНЫХ ДЕПУТАТОВ ТЮМЕНСКОЙ ОБЛАСТИ

Издается с 4 сентября 1941 года ✦ № 8 (5248) ✦ Среда, 13 января 1982 г. ✦ Газета выходит ежедневно, кроме воскресенья и понедельника ✦ Цена 2 коп.

60-ЛЕТИЮ СССР— УДАРНЫХ НЕДЕЛЬ!

СОЦИАЛИСТИЧЕСКИЕ ОБЯЗАТЕЛЬСТВА

ОБЪЕДИНЕНИЯ НИЖНЕВАРТОВСКНЕФТЕГАЗ НА 1982 ГОД

Прошедший XXVI съезд Коммунистической партии Советского Союза определил основные направления экономического и социального развития страны на новое пятилетие и на период до 1990 года, которые были с воодушевлением восприняты всеми трудовыми коллективами производственного объединения Нижневартовскнефтегаз.

Принятое Центральным Комитетом КПСС, Советом Министров СССР, ВЦСПС и ЦК ВЛКСМ постановление «О Всесоюзном социалистическом соревновании за успешное выполнение и перевыполнение заданий одиннадцатой пятилетки» приобрело широкий размах. В Западной Сибири родилось и развивается соревнование под девизом «За ускорение сроков добычи одного миллиона тонн нефти и одного миллиарда кубометров газа в сутки по Тюменской области».

Воодушевленные решениями ноябрьского (1981 г.) Пленума ЦК КПСС о дальнейшем развитии Западно-Сибирского топливно-энергетического комплекса, стремясь своим трудом внести весомый вклад в досрочное выполнение плана одиннадцатой пятилетки, активно включившись в социалистическое соревнование «60-летию СССР—60 ударных недель!», рабочие, инженерно-технические работники и служащие объединения Нижневартовскнефтегаз принимают следующие обязательства на 1982 год.

На основе дальнейшего совершенствования систем и методов разработки нефтяных месторождений, технологии и техники добычи нефти, внедрения научной организации труда и управления производством обеспечить добычу нефти в объеме 211 миллионов 580 тысяч тонн, в том числе сверх плана—380 тысяч тонн нефти.

С целью повышения надежности работы установок за счет внедрения разработанных оргтехмероприятий довести межремонтный период работы скважин механизированного фонда до 255 суток по сравнению с 250 сутками в 1981 году.

На основе дальнейшего совершенствования технологии буровых работ, распространения опыта передовых буровых бригад, внедрения комплексной организации строительства скважин повысить срезнюю проходку на одну буровую бригаду на 1000 метров.

От внедрения в производство новой техники, передовой технологии, изобретений и рационализаторских предложений, научной организации труда, а также автоматизации производственных процессов получить годовую экономию в сумме 12 миллионов рублей, что на 4,3 процента больше достигнутого в 1981 году.

За счет улучшения использования и хранения ценностей, оборудования, строжайшего режима экономии снизить расход металла на 4,2 процента, добиться экономии 50 тысяч гигакалорий теплоэнергии, 15 тысяч тонн условного топлива, 101 миллиона киловатт-часов электроэнергии по сравнению с нормативным, обеспечить выполнение плана сдачи металлолома на 100,1 процента.

Улучшить использование ресурсов попутного нефтяного газа, обеспечить его утилизацию в объеме 13,58 млрд. кубометров, в том числе поставку газоперерабатывающим заводам—12,5 млрд. кубометров.

За счет повышения коэффициента выхода автомобильного транспорта и его эффективного использования дополнительно перевезти по зимникам 25 тысяч тонн грузов.

Увеличить на 20 процентов объем централизованного капитального ремонта бурового, нефтепромыслового и энергетического оборудования и довести его до 12,7 млн. рублей.

В соответствии с планом социального развития коллектива ввести в эксплуатацию в г. Нижневартовске не менее 220 тысяч квадратных метров жилой площади, детских дошкольных учреждений на 840 мест, школу на 1960 мест, торговой площади более 3000 квадратных метров, универсам, кафе, профтехучилище, аэровокзал.

Выполнить необходимые строительно-монтажные работы силами предприятий объединения и обеспечить в 1982 году подачу в третий микрорайон города Нижневартовска горячей воды.

Принимать активное участие в благоустройстве и озеленении города.

Придавая важное значение развитию поселков на месторождениях, ввести в эксплуатацию 85 тысяч квадратных метров жилой площади, поликлинику, три столовые, школу, детский сад, торговой площади не менее 500 квадратных метров.

В соответствии с продовольственной программой, обеспечить в подсобных хозяйствах производство 2600 центнеров мяса, 26000 центнеров молока, 5150 центнеров овощей, 6 миллионов штук яиц. Построить две котельные в совхозе «Нижневартовский» и базе УРСа, картофелехранилище на две тыс. тонн, продовольственный склад, освоить под огородничество 70 гектаров. Ввести в эксплуатацию в совхозе «Нижневартовский» теплиц площадью 2 гектара, кроме того, силами предприятий объединения в поселках и на производственных участках—площадью 2,5 гектара.

Усилить шефскую помощь в развитии национальных поселков.

Обязательства обсуждены и приняты на собрании партийно-хозяйственного актива объединения 7 января 1982 года.



На многих строящихся объектах производственных баз для буровиков трудится газоэлектросварщик Юрий Михайлович Белецкий. Высокая квалификация, добросовестное отношение к труду позволяют ему добиваться высокой производительности труда. Его портрет занесен на доску Почета первого строительно-монтажного управления объединения нефтяников.

Рисунок И. ЯСЬКО

Для объектов газлифта

Определены лучшие коллективы по итогам производственной деятельности минувшего года в сорок пятом специализированном управлении треста Мегионгазстрой. Это бригады слесарей-трубоукладчиков Р. И. Кашапаба и П. Н. Панина, строителей Н. К. Амчутина.

Первые два коллектива с хорошим качеством и досрочно ввели инженерные сети Локосовской дожимной компрессорной станции, магистральные теплосети завода по ремонту автомобилей «Татра», подали тепло на строящееся здание аэровокзала, в дома шестого микрорайона.

Бригада Н. К. Амчутина построила общежитие, складной склад и холодильник на 250 тонн третьему орсу.

Коллектив управления принял напряженные обязательства на этот год. Решено годовой план выполнить к 60-летию образования СССР и строить сети с опережением общестроительных работ.

В частности, в первом квартале монтажники обязались построить инженерные сети Локосовского газоперерабатывающего завода, закончить их на девятой и четырнадцатой газлифтных компрессорных станциях Белозерном товарном парке.

С. ШТЫДРИН,
производственного отдела.

Стать лучшей

Почти две тысячи метров горных пород пробурил в первой декаде января коллектив комсомольско-молодежной бригады мастера З. Ш. Бадриева из Мегионского бурового управления. На днях проходчики приняли новое социалистическое обязательство — построить 50 тысяч метров скважин, что значительно превышает годовой план.

Комсомольско-молодежный коллектив мастера З. Ш. Бадриева с хорошим настроением начал работать в нынешнем году. Первый год одиннадцатой пятилетки был удачливым для него. Он второй, после бригады мастера А. Я. Миронова, досрочно сделал годовой план, обязательства, неоднократно выходил победителем в социалистическом соревновании. Построил свыше 50 тысяч метров скважин, из них пять тысяч — это разведочный метраж, где каждый метр надо брать за два, такова специфика разведочного бурения. И в новом году молодые проходчики настроены хорошо: стать лучшей бригадой в управлении — такая у них цель.

Н. ЗАРЕМБО,
нештатный корр.

С технологических потоков

Успешно начал реализовать напряженную программу второго года одиннадцатой пятилетки коллектив объединения Сибнефтегазпереработка. За первую декаду января он принял в переработку сверх плана 20483 миллиона кубометров газа.

Приняв сырье, коллективы перерабатывающих заводов обеспечили ритмичный режим работы всех технологических потоков. Это позволило транспортировать сверх декадного задания 15500 миллионов кубометров газа в магистраль Уренгой — Челябинск, выработать дополнительно 430 тонн нестабильного бензина.

Наибольший вклад в выпуск сверхплановой продукции внесли коллективы Нижневартовского и Сургутского газоперерабатывающих заводов: первый из них отправил сверх задания 1380 тысяч, второй — 490 тысяч кубометров газа.

З. ЗАЙЦЕВА,
начальник планового отдела объединения.

На базе стройиндустрии

Государственная комиссия приняла в эксплуатацию ряд объектов после реконструкции завода строительных материалов объединения Нижневартовскстрой. Качество работ хорошее.

В строй действующих вступил пусковой комплекс бетоносмесительного узла: мощности по приготовлению 35 тысяч кубометров раствора и 47 тысяч кубометров товарного бетона, склады заполнителей, цемента, пропарочная камера и т. д.

Значительно возрастет и продукция после реконструкции деревообделочного комбината. Здесь увеличены мощности лесопиления, построен склад готовой продукции.

В. КАРАНОВ,
начальник отдела капитального строительства объединения.

ПАРТИЙНАЯ ЖИЗНЬ

ЗАБОТА НАША — КАДРЫ

Работа с кадрами — руководящими, инженерно - техническими, рабочими — всегда находилась в центре внимания первичной партийной организации центральной базы производственного обслуживания по прокату и ремонту бурового оборудования. Введена номенклатура должностей, утвержденная партийным бюро. Разработана система научной организации подбора, обучения и расстановки кадров.

Установлен строгий порядок приема и увольнения работников. С человеком, желающим поступить к нам на работу, беседуют сотрудники отдела кадров, отдела научной организации труда и управления производством, руководители соответствующих подразделений. Беседуют с ним и в общественном отделе кадров. Поступающий знакомится с историей базы, ее лучшими традициями.

Предприятие располагает неплохими кадрами. Каждый третий рабочий — специалист. На инженерно - технических должностях — люди со специальным образованием.

И вообще учебе кадров парторганизация придает первостепенное значение. Это одно из основных условий социалистического соревнования, что вызывает у людей стремление повышать свой общеобразовательный, политический, культурно - технический уровень. 586 человек (всего работающих 834) обучаются в различных школах и семинарах. 40 — в учебных заведениях и вечерних школах. В нынешнем учебном году четырнадцать работников получили аттестаты зрелости, четверо закончили вузы и техникумы. Выпускники отмечены ценными подарками, благодарностями и денежными премиями. Давать специалистов прошли курсовую подготовку при вузах страны.

Нынче повысили квалификацию свыше 130 рабочих, в целях улучшения качества их обучения создана специальная группа преподавателей из числа квалифицированных инженерно - технических работников и оборудован учебный класс. Мы составляем внимательный и полугодовые обобщения подготовки кадров, делаем анализ и принимаем те или иные меры, чтобы устранить выявленные недостатки. Подобные обобщения (раз в квартал) мы делаем и по текучести кадров, состоянию трудовой дисциплины, результаты их доводим до сведения руководства базы, партбюро, местного комитета.

Парторганизация имеет перспективный план идейно - политического, трудового и нравственного воспитания. По плану проведены, например, научно-практические конференции мастеров, молодых специалистов и наставников, прочитаны лекции на тему «Укрепление трудовой дисциплины и сокращение текучести кадров — важный резерв производства», выпущен юридический бюллетень.

В борьбе с текучестью и нарушениями трудовой дисциплины используются «Местное радиовещание», стенная печать, беседы, единый политдень.

Текучесть кадров нынче сократилась на 0,8 процента, ждут на убыль случаи нарушения трудовой дисциплины. И все же увольнения, особенно молодежи, не могут не беспокоить партийную организацию.

Сейчас работают над закреплением кадров в транспортном участке, литейно - кузнечном цехе, ремгруппе.

На работу с кадрами нацелены общественные организации, в частности, совет мастеров, возглавляемый коммунистом С. С. Мешаровым. С большой пользой совет провел нынче научно-практическую конференцию на тему «Роль мастера в воспитании трудового коллектива». Не стоят в стороне от этого важного дела и советы молодых специалистов, наставников, руководят которыми нормировщик Г. А. Еремина и токарь В. В. Атаман.

Улучшается работа с резервом на выдвижение. Все зачисленные в резерв охвачены различными формами учебы, трудятся по личным творческим планам.

Важным фактором в деле воспитания кадров является личный пример коммуниста. Они у нас, как правило, передовики производства, активисты, люди честные и авторитетные. Назову хотя бы таких товарищей, как токарь В. И. Вихулов, избранный секретарем партийной организации цеха № 1; слесарь-инструментальщик А. Д. Ангелев, член партбюро базы; слесарь - наладчик Н. Т. Романюк, секретарь партийной организации цеха № 12; электрогазосварщик Е. А. Быков, заместитель начальника цеха № 4 Г. М. Храмов и многие, многие другие.

Настойчивая, целеустремленная работа с кадрами всегда приносит успех. Производительность труда в 1981 году в сравнении с предыдущим годом возросла на 0,9 процента. По итогам работы в третьем квартале 1981 года нам присуждено переходящее Красное знамя Министерства нефтяной промышленности СССР и ЦК профсоюза, и коммунисты, все рабочие и служащие предприятия прилагают большие усилия для того, чтобы и в текущем квартале выйти победителями во Всесоюзном социалистическом соревновании, одержать новую трудовую победу в борьбе за повышение в жизни решений XXVI съезда КПСС.

В. НУМЫШЕВ,
начальник отдела кадров, член партийной комиссии при горкоме КПСС.

СОВЕТЫ И ЖИЗНЬ

РАБОТАЕТ ДЕПУТАТСКАЯ КОМИССИЯ

Состоялось очередное заседание постоянной комиссии Нижневартовского городского Совета народных депутатов по торговле и общественному питанию. На повестке дня — состояние дел на строительстве объектов торговли, сдать которые намечено к десятилетию города Нижневартовска. Вела заседание председатель комиссии Э. В. Родикова, управляющая отделением Госбанка.

Депутаты заслушали отчеты начальника строительно - монтажного управления № 2 треста Омскмежторгсантехмонтаж Ф. В. Зайцева (ведет строительство двух магазинов в четырехквартале микрорайона), главного инженера треста — площадки Пермснабстроя А. Н. Дурницкого (возводит магазин «Товары для дома» в тринадцатом микрорайоне), начальника производственного отдела треста Нижневартовскмелиторга В. И. Зейченко (строит кафе во втором микрорайоне), заместителя управляющего трестом Мегионгазстрой Н. К. Борца и заместителя генерального директора производственного объединения Сибнефтегазпереработка М. П. Красноголовца (трест должен сдать кафе в пятом микрорайоне, а объединение газопереработчиков является заказчиком этого кафе).

В обсуждении отчетов строителей приняли участие руководители депутатских постов (они созданы на каждом сдаточном торговом объекте) — И. Ф. Вязанкин, А. В. Касьянов, заведующая отделом торговли горисполкома Г. Г. Токарева, председатель депутатской комиссии Э. В. Родикова.

В результате обсуждения вопросов выяснилось, что энергично взялся за дело омские и пермские строители, в то же время руководители трестов Мегионгазстрой и Нижневартовскмежторгсантехмонтаж в крайне недозволительно решают очень важные для развития города вопросы. Не ведутся работы на кафе в пятом микрорайоне, есть опасения, что к 9 марта с. г. не будет готово и кафе во втором микрорайоне, хотя строительство его продолжается не один год.

Депутатская комиссия подсказала пути устранения вскрытых недостатков и потребовала от строителей повысить темпы работ с тем, чтобы все эти кафе и магазины гостеприимно распахнули свои двери в первом квартале наступившего года. На заседании решено пригласить на моральные доски, которые будут свидетельствовать о том, что кафе (магазин) построено в честь десятилетия города Нижневартовска.

А. СМИРНОВ

КОГДА АКТИВ В РАБОТЕ

МЫ ТВОИ ГВАРДЕЙЦЫ, ПЯТИЛЕТКА!

Десять лет назад в 909 «а строительно-управлении треста Нижневартовскдорстрой появился первый комсомольско - молодежный коллектив. Создан он был на передовом участке строительства автодорог с твердым покрытием. И задача перед ним тогда уже была поставлена ответственная: обеспечить быстрейший ввод в действие автомобильных дорог Самотлорского месторождения.

За дело новый КМК взялся горячо. И через два года за свои трудовые успехи он получил право носить имя Николая Островского.

Боевитость этот комсомольско - молодежный коллектив сохраняет и по сей день. В СУ-909 он бессменный лидер социалистического соревнования. Часто выходит победителем в городском соревновании молодежи. А в прошлом году ему было вручено на вечное хранение знамя ЦК ВЛКСМ «Герои пятилеток, ветераны труда — лучшему комсомольско - молодежному коллективу».

Выполняя решения XXVI съезда КПСС, коллектив участка имени Н. Островского уже 20 октября прошлого года рапортовал о досрочном выполнении плана первого года одиннадцатой пятилетки.

Конечно, все эти успехи даются коллективу нелегко. Руководитель КМК Ю. Коробов, групорг Ю. Пархальский всячески стараются добиваться от каждого члена коллектива полной отдачи, творческого отношения к делу. На службу этот КМК стал в тресте инициатором движения: «Знать новое. Создавать новое. Внедрять новое». А многие из молодых строителей участка признаны лучшими рационализаторами треста, некоторые из них по праву удостоены почетных знаков и дипломов ВДНХ СССР за свою новаторскую деятельность.

КМК в своем управлении — активный организатор и участник конкурсов «Мое первое рационализаторское предложение», конкурсов профессионального мастерства «Золотые руки», «Путевка в жизнь», рейдов «Комсомольского прожектора».

Много в этом комсомольско - молодежном коллективе инициативных, трудолюбивых, веселых ребят. Словом, живет этот коллектив интересно, без скуки. Такой жизнерадостный настрой — большой помощник ему в работе.

Сейчас КМК имени Н. Островского достойно готовится встретить XIX съезд ВЛКСМ, 60-летие образования СССР. Приняты повышенные социалистические обязательства, соревнование набирает уверенный темп. И, конечно, коллектив сдержит свое слово и одержит новые трудовые победы.

Л. БОЛЬШЕДВОРОВА,
секретарь комитета ВЛКСМ треста.

ИНСТИТУТ ДИРЕКТОРОВ



«...Работая над выполнением пятилетнего плана, мы одновременно должны совершенствовать хозяйственный механизм, систему управления хозяйством».
(Из речи Л. И. Брежнева на ноябрьском (1981 г.) Пленуме ЦК КПСС).

Более чем за 40 лет существования Московского института управления имени Серго Орджоникидзе в нем прошли подготовку свыше пятидесяти тысяч специалистов для важнейших отраслей народного хозяйства. Сегодня Московский институт управления — крупнейший научный центр и ведущий вуз страны по подготовке специалистов - управляющих. Здесь обучаются около 10 тысяч студентов дневного и вечернего отделений.

Институт управления постоянно оказывает научно - техническую помощь многим предприятиям страны. Ученым вуза впервые в стране разработаны комплексные автоматизированные системы управления мощными энергосистемами в Узбекистане, Эстонии, Ленинграде. Созданы и внедрены АСУП на многих московских заводах. Экономический эффект от внедрения результатов исследований составил 23 млн. рублей.

На снимке: идет занятие в классе программирования контроля текущей успеваемости.

(Фотохроника ТАСС).

УЧИТЕЛЯ МОИХ ДЕТЕЙ

Я мать двоих сыновей. Сергей учится в пятом, Максим — во втором классе. Вчера, с каким удовольствием они ходят в свою вторую школу, я радуюсь за них по-матерински. И хоть мы стали жить далеко-далеко от школы, они ни за что не хотят ее покидать, значит учителям удалось привить чувство стойкой любви к школе, к классу.

Видели бы вы, с каким удовольствием мальчишки говорят,что у них происходит во время учебного дня! Разговорам нет конца! Захлебываясь, перебивая друг друга, выкладывают все новости: и хорошие, и плохие. И знаете, хорошего так много, что они плохое затмевают. Сергей много рассказывает о своих пионерских делах в отряде, классных часах, о своем классном руководителе Любови Александровне Пановой. Педагоги пятого «Б» класса много сил отдают, чтобы дети научились трудиться на всех уроках. С какой любовью говорит двенадцатилетний мальчишка об уроках русского языка, которому обучает их Нина Максимовна Бешкова. Сообщает: «Знаешь, мама, какая интересная тема была у нас сегодня на уроке!», и с гордостью отвечает сам же: «Сложносокращенные слова». Вот ведь как! О добром, мягком юморе с детьми, о любви к ним Нины Максимовны чего можно слышать от сына.

Часто он восторгается.

— До чего же интересная тема началась у нас на уроке географии: «Породы, слагающие землю». Эту науку мастерски преподносит Алла Павловна Тарасова. И сын увлекся географией. Нагащил в квартиру камней всяких — изучает.

А еще раньше он спросил меня: «Знаешь, какая главная наука на Земле?». Оказывается, наука о растениях. Это уже внушила учительница биологии Тамара Петровна Николаенко.

Увлеченные своим делом учителя, конечно же, замечательно относятся к детям. Но мы, родители, видим еще и отношение своих детей к школе: дома не приходится заставлять их делать уроки. Без напоминания они выполняют их сами. Вот какие результаты дает воспитание интереса к учебе!

Сколько было радости, когда сын принес первую пятерку по математике, которую ведет у них Михаил Христофорович Пак. Вадя, как он старается ее заработать, я мелочей, ничего не говорила, не подбадривала и не огорчалась. Он ее принес в таком возбуждении, будто получил заветный подарок. А ведь было в прошлом году время, когда математику педагог делал с некоторой натяжкой. Много интересного стал видеть мой сын на уроках М. Х. Пака, хотя «5» зарабатывать у Михаила Христофоровича не так-то просто.

А сколько хранит впечатлений приносит Сергей с уроков физкультуры! Ее все эти годы ведет Регина Александровна Бурадина, к делению на все 5 относится не просто, а строго, но он решает записаться в волейбольную секцию, вставит ни свет ни заря, занимается физзарядкой, старается чего-то достичь.

Много можно говорить о восприятии сыновьями духа школы, но нельзя не сказать о следующем. Тех случилось, что мои сыновья с первого по третий класс ведет одна учительница. Всем известно, как воспринимают младшие дети поступки и дела старших. В жизнь нашей семьи легко и просто вошла Нина Федоровна Замараева. У моих сыновей — это частый предмет беседы: «Когда мы устаем,— говорит младший Максим,—Нина Федоровна всегда спросит: «Устали?». И пошутит с нами. «Вот какая у нас учительница!» — говорит с гордостью его взгляд. От порога сообщает о пятерках, и Нина Федоровна искренне замечает.

Как не радоваться матери, видя отношения сыновей к школе, которых воспитывают мудрые и добрые наставники-учителя.

В. КРЫМСКАЯ.

НАСЛЕДНИКИ МИЧУРИНА



Тамбовская область. Всесоюзный научно-исследовательский институт садоводства в городе Мичуринске разрабатывает теоретические основы и дает практические рекомендации по проблемам интенсивного ведения садоводства. Во многих хозяйствах страны широко используются высокоурожайные сорта плодово - ягодных культур, выведенные мичуринскими селекционерами.

Ученым и специалистам ВНИИС создано несколько десятков разных машин и агрегатов, позволяющих вести работы на плантациях по прогрессивной технологии. Достижения института получили широкое признание у нас и за рубежом. Недавно его коллективу был вручен орден Трудового Красного Знамени.

На снимке: кандидат сельскохозяйственных наук, заведующий лабораторией агрохимии А. К. Кондаков. Коллектив лаборатории разработал рекомендации эффективного применения удобрений в садах и ягодниках. Правильное выполнение этих рекомендаций повышает урожайность на 30 —40 процентов.

(Фотохроника ТАСС).

ССОРА

Лидия Васильевна проведет тамилую бессонную ночь. Она и раньше не могла похвалиться крепким спокойным сном. Всё часто не давали спать думы и заботы о трех своих детях, которым она сама дала жизнь друг за другом. Если они когда-то ночами мучались от тревожной мысли, чем накормить своих оголтелых, во что их одеть, то сейчас душу Лидии Васильевны раздирала тревога за сына, не связанного бы, на попал бы в дурную компанию, ведь возраст-то опасный — четырнадцать лет. И хоть не шлялся он по подъездам темными вечерами, и на гитаре не бренчит, да и не водится ее у него, и волосы нормальной длины, и на какие-то там модные стопы, а все же требуется за ним глаз да глаз.

И стерпела дочь бередит материнское сердце. Мелкую ещё оторвала от себя —четырнадцать не было, как поступила в музыкальное училище. Хотя и неохотно, в с характером, с норовом — захотела учиться музыке дальше и настояла на своем, уехала, да не куда-нибудь тут поблизости, в Сургут, например, или в Тюмень. Занесло ее в Среднюю Азию. Повзала вслед за своей учительницей, которую крепко полюбила еще в музыкальной школе.

Тревога матери далеко может зайти, так как никто лучше ее не знает своего дитя. И светлые стороны, и теневые пятна — все известно про своих детей. Старшая дочь растет ключом, рвет преграду в глазах, на знает и не признает обходных путей, на компромиссы на согласна, когда дело доходит до принципиальных вопросов. И радуется Лидия Васильевна, нутром чует, что дочь от нее унаследовала эту прямоту и честность, а все же хочется ей, чтоб ее у дочери шло гладко и мирно и с отношениях с учителями, с одноклассниками, подружками и в общежитии. Сердце матери позвало ее в дальнюю дорогу, как Наташа прочулась в училище первый год. И отогрели Лидию Васильевну теплые отзывы учителей о ее первенце. Хотя и успокоилась не много после этой поездки, и увлилась на красные страхи и тревоги, а все же решила она каждый год проведывать дочку.

Мысли явились одна и другой и выстраивались ровненько и лавно. Сегодня сон нарушен вечерней перебранкой с мужем. Такие словесные перепалки случались в семье, что не бывает в семьях между мужем и женой! Но сегодняшняя разнокалиберная тяжелым грузом давила на сердце и сдавливала дыхание. Мир и покой нарушил ей достоинство личной и считавшейся благополучной семьи наша всего по одной причине — рассождение во взглядах на педагогические методы. Владимир Иванович — человек горячий, вспыльчивый и хоть молнии своей жены почти на три года, имея привычку поворчать на когонибудь по поводу и без повода, поучить, помукрить. К этому все в доме привыкли: и жена, и дети. Иногда его вопчатки не принимали всерьез. Лишь к одному не мягла привыкнуть Лидия Васильевна за долгие годы жизни с Владимиром — к грубости, к тому, как он занимался с младшей дочкой по математике.

Она нервировала его по каждому пустяку, он начинал выходить из себя постепенно все больше и больше. Ругательства, грубая юморка неслись из детской комнаты, где отец помогал дочери, уже взрослой, в полную силу, во весь голос. Лидия Васильевна гладила белье и бросала рассеянный, невнимающий взгляд на экран телевизора. Она с существа не видела ни телепередачи, ни белья, руки машинально делали работу, а она ушла в себя. Чем больше раскалялся в брани отец, тем усиленней она вспоминала тот страшный, роковой день, когда дочь мала, что потерпает дочь.

Тамило заболела тогда маленькая Аленка. В больнице шла борьба за ее жизнь. Уколы, кислородные, кислород. На пятые сутки наступило улучшение, и Лидия Васильевна вдруг через прикрытые веки увидела, как Аленка улыбнулась.

Был май, и ласково пригревало весеннее солнце. Лидия Васильевна упросила врача разрешить ей погулять на улице. Она выходила с мамой, сидела на лавочке под кустом распускающегося сирени, и ее спокойно засыпляло. Выздоровление шло медленно.

Аленка начала говорить в четыре года. У нее была слабая печень. Много сил отдала Лидия Васильевна и Владимир Иванович, чтобы вырвать ее из страшных последствий болезни. Девочка росла болезненной, слабой, обидчивой.

Горька была весна. Отец занимался уже два часа. Он пересыпал объяснения с дочкой обидными словами: лентяйка, бездельница.

Лидия Васильевна не выдержала и сказала тоном не на шутку. Ребенок требует терпения и ласки. Слово за слово — и простое замечание выплеснулось в крупную ссору. И теперь, давая в тамноте с открытыми глазами, Лидия Васильевна перебирала все оказанные мужем. Грубил и на давала покоя мысль, что дело ведь уже не больше. Поэтому, и он не спал. Она чувствовала это по тихому, спокойному дыханию и по редким тяжелым вздохам.

А он все не приходил. Лидия Васильевна встала, прошла в детскую комнату, поставила около кроватей детей.

Снова легла, призывая не помощь сон. Вдруг она на миг представила себя развод с мужем, чтоб положить конец всем неурядицам и ссорам. И тут ее ужаснулась. Да и не такой это серьезный повод для развода. Вон у других, посмотришь, мужья и законные, зимы зарежешь, и детям никакого отношения не имеют...

Заседая в суде уже несколько лет подряд, Лидия Васильевна многого увидела горя. Из всех общественных нагрузок самой тяжелой считала эту — народного заседателя. Как только конклася срок, избирали снова и снова. Вольно или невольно судьбы проходивших чье делам людей она и принимала близко к сердцу, полушутя, полусерьезно говорила судья: «Я, Иван Николаевич, сознательно себя жизнь этими процессами. Особенно Лидия Васильевна не любила бракоразводные дела, потому что за разводящимися часто стояли их дети.

Ночь близилась к концу, она показалась бесконечно долгой. Медленно занимался новый день, заглянулся в окнами стояла непроглядная темень. Лидия Васильевна, смирившись с бессонницей и с потерянной ночью, представляла себя нелегкой голодной дорогой мужа.

Мысли потекли строгим порядком в сторону далекой глуши сибирском деревушки Тундрино. Лидии Васильевне удалось побывать на родине мужа. Ее тогда поразили могучие вековые кедры, глухомань и рачной простор. От этих воспоминаний она расслабилась, разомлела, такая вдруг неожиданная жалость заполнила ее всю, что на глазах выступили слезы.

Лидия Васильевна вздрогнула от пронзительно затрещавшего звонка будильника. Она протянула руку, нажала на кнопку и быстро выкрутила из-под теплого одеяла. Умылась и с удивлением отметила про себя, что не чувствовала обычной усталости, разбитости от этой ночи. Готова завтрак, она неожиданно поняла, что эта ссора была не последней, что в нем еще есть любовь к мужу и силы бороться за нее, за детей, за семью.

Л. ИВАНОВА.

международный комментарий

На грани войны

Вновь резко обострилась обстановка в Северной Ирландии. В разных городах и сельских районах гремят взрывы и выстрелы, погибают люди. Большинство убитых, как и прежде, составляют люди, не имеющие прямого отношения к кровавому конфликту, которым уже свыше двух тысяч лет живет и осваивал более 22 тысяч человек калекам.

Эта мрачная статистика ведется с августа 1969 года, когда в Северную Ирландию были введены крупные части английской регулярной армии для наведения порядка. С тех пор прошло 12 лет, но положение остается крайне напряженным. Города и села патрулируют усиленные наряды полиции и солдат, перегорожены уличные перекрестки и шоссе, а над головами висят военные вертолеты. На крышах высоких зданий оборудованы наблюдательные посты и огневые точки с пулеметами.

В силу особенностей исторического развития, законодательных, социальных и политических причин, в Ольстере сложилось положение, при котором католики и протестант означают не только и не столько принадлежность к той или иной религии, сколько экономическое и социальное неравенство. Католики — это батраки и чернорабочие, протестанты— богатые фермеры и промышленники. Католики выступают за воссоединение Ирландии, а протестанты требуют сохранения нынешних связей с британской короной.

Лондон поставив протестантов в привилегированное положение и насадил режим угнетения единого фронта католиков и протестантов в борьбе за свои права. Имевшие Лондон несомненно размышляющую материальность и правду, а английские войска проводят массовые облавы, обыски и аресты исключительно в католических гетто.

Ольстерская проблема используется империалистами НАТО для оправдания усиленного давления на нейтральную Ирландскую республику, чтобы втянуть ее в орбиту НАТО. Так организованно, как сообщает дублинская печать, английские военные специалисты уже начали в Ольстере подготовительные работы для установки там новых американских ядерных ракет средней дальности.

Отказ Англии от поиска политического урегулирования и попытки официального Лондона навязать «военное разрешение» ольстерской проблемы с помощью репрессивного законодательства и грубой силы по-прежнему встречную ирландскую и не только ирландскую — борьбу. Ее ведет Ирландская республиканская армия, которая, по словам ее руководителей, «будет продолжать борьбу, пока не будет достигнута цель — объединение Ирландии».

Л о н д о н (ТАСС).

ВНИМАНИЕ КОНКУРС

„В семье единой"

Большими общественно-политическими событиями будет насыщен этот 1982-й год. Пройдут съезды комсомола и профсоюзов, выборы в местные Советы народных депутатов многонациональный Союз Советских Социалистических Республик отметит свое 60-летие.

Вместе со всеми советскими людьми готовятся к этим знаменательным датам и нижневартовцы. А еще у жителей вахского «оаз будет свой праздник — 9 марта они отметят 10-летие Нижневартовска.

Знаменательно что праздник города совпал с большим юбилеем страны. Нефтеград на Оби стремительно обживают представители многих краев, областей, республик нашей необъятной Родины. И сегодня на буровых промыслах строительных площадках бок о бок трудятся русские и азербайджанцы, башкиры и украинцы, белорусы и татары, ханты и армяне. В семье единой равны все.

По решению первичной журналистской организации Нижневартовска проводится общегородской конкурс на лучший очерк (зарисовку), фотографию «В семье единой», посвященный десятилетию Нижневартовска и шестидесятилетию СССР. Материалы конкурса будут публиковаться в многотиражных и городской газетах. Победители определяются в каждом издании отдельно к 10 декабря.

Среди газет итоги конкурса будут подводиться в два этапа: ко Дню печати (5 мая) и 10 декабря (газета-победителю конкурса установлен памятный приз).

В очерках (зарисовках), фотографиях необходимо показать реальное воплощение ленинских принципов решения национального вопроса, духовное богатство советских людей, основанное на социальных достижениях нашего общества, равноправии, дружбе и братстве всех народов страны.

К сведению участников конкурса в городской газете. Объем материала не должен превышать шести страниц машинописного текста (через два интервала) или равнозначной рукописи. К снимку, размером не более 12х15 сантиметров, необходимо приложить негатив.

Редакция городской газеты для своих участников устанавливает премии. Для очерка (зарисовки): первая — 50 рублей, вторая — 30 рублей, третья — 20 рублей. Для фотографии соответственно 40 рублей, 25 рублей, 15 рублей.

РЕДКОЛЛЕГИЯ.

спорт

В ЭФИРЕ — НИЖНЕВАРТОВСК

—Всем! Всем! Всем! Здесь «Ульяна, коллективная, 9 йод, Анна, Елена».

С таким позывным после длительной настройки аппаратуры вышли в эфир в дни недели активности радиолюбители-коротковолновики Нижневартовска...

В 1977 году в нашем городе открылась коллективная радиостанция ИК9ЯАЕ. В ее создании помогали общественные организации, Нижневартовская контора связи. Станция тогда находилась в бараке. Ныне «коллективная» — настоящая школа радиоспорта. Любителям предоставлены три комнаты в современном здании. Душа «коллективки» — ее руководитель, радиолюбитель — коротковолновик В. М. Шимко. Он делает все, чтобы радиолюбительство и радиоспорт постоянно развивались и были достоянием всех.

Массовому развитию радиолюбительства способствуют энтузиасты: кандидат в мастера спорта СССР Е. А. Ковалев, мастер спорта СССР Ю. М. Валуйский, радиоспортсмены первого разряда В. И. Варламов, А. Н. Косолапов.

Современное коротковолновое движение очень разнообразно и многогранно. Это конструирование и испытание новой аппаратуры, участие в соревнованиях по спортивной радиопеленгации, проведение скоростного приема и передачи радиограмм, проведение радиосвязи с редкими корреспондентами.

Одно из направлений на «коллективке» — спортивная радиопеленгация («Охота на лис»).

Этот вид радиоспорта является отличным средством для всестороннего развития спортсмена. Ведь «охотники» — это и легкоатлет, и радист, и конструктор, и ориентировщик, человек дисциплинированный, выносливый, умеющий владеть собой в любой обстановке и знающий цену дружбе и товариществу. Эти качества прививает своим воспитанникам учащимся десятой школы С. Бикметову, Ю. Ваганенко, А. Беляеву, Э. Гафаровой и другим тренер - общественник А. Калина.

Ценный опыт работы тренеров - общественников с подростками по месту жительства, а также подготовка юных радиоспортсменов одобрены областным комитетом ДОСААФ.

На коллективной радиостанции немало опытных радиолюбителей, творчество которых используется в промышленности. А. Тупик, Е. Коваленко, А. Архипов и другие многое сделали для повышения производительности труда, внедрили рацпредложения с экономическим эффектом — 35 тысяч рублей. Важным направлением в деятельности радиолюбителей - конструкторов ДОСААФ В. Г. Чазова, И. И. Повелицына является разработка спортивной аппаратуры-передатчиков, трансиверов КВ и УКВ диапазона. Разработанная и построенная самими радиолюбителями, она стала материально - технической базой развития радиоспорта в городе.

Сегодня члены «коллективки» участвуют в чемпионатах области, страны, Европы, осуществляют любительскую радиосвязь со всеми континентами мира. На прошедших соревнованиях недели активности команда операторов в составе кандидатов в мастера спорта СССР О. Ю. Краснухина и А. Соловского завоевала кубок Тюменской области. Серьезной проверкой коллектива станцию стали соревнования по коротковолновой связи и на приз мемориала Э. Т. Кренкеля, где в общесоюзном зачете по второй категории нашим заняли первое место.

Сейчас члены радиостанции активно готовятся к предстоящим стартам во всесоюзных соревнованиях по радиосвязи на приз радиста-полярника, Героя Советского Союза Э. Т. Кренкеля, соревнованиям на кубок федерации радиоспорта СССР.

Н. МУХИТОВ.

Новости

Дружба превыше всего

В Нижневартовском городском китерклубе прошел вечер дружбы. На него пришел чехословацкий специалист, работающий у нас на заводе по ремонту автомобилей «Татра» Карел Бржезина.

Ансамбль песни и танца Дворца культуры нефтяников «Октябрь» показал несколько номеров из своих программ. На вечере читалось много стихов: шуточных и серьезных.

Потом наш гость пожелал всего самого доброго, произнес теплые слова благодарности за встречу.

В. КОЧЕТКОВ.

Ребята показывают поделки

Во время январского совещания учителей города во Дворце культуры нефтяников «Октябрь» прошла выставка творчества питомцев станции юных техников. Волновались в этот день все: ребята и их взрослые наставники. Посетители выставки увидели шагающего слоника, модель БелАЗа, фототир и реле времени, гоночные авто- и аэросани, станок для заточки коньков, электрический лобзик и многие другие модели. Особый интерес вызвала выставка моделей самолетов, картингов, мотоциклов. Эти работы получили грамоты и дипломы выставки. С увлечением работают наши ребята, любят свое дело их руководители: В. М. Псарев, А. В. Иванов, И. П. Еременко, В. В. Родионов. А отсюда и каждая поделка отмечается своей оригинальностью, изобретательностью, эстетическим оформлением.

Л. ТРЕНОГИНА.

... А воспитание — высшее

Есть хорошее выражение «Школа должна давать образование среднее, а воспитание—высшее». А обеспечить это самое высшее воспитание помогут школа органы внешкольного управления, Ленинский комсомол и Всесоюзная пионерская организация имени В. И. Ленина.

Хорошей основой комплексного подхода к воспитанию пионеров служит вот уже десять лет марш пионерских отрядов. Его маршруты помогают решить задачи идейно - политического воспитания.

В этом направлении успешно работает Новоаганская средняя школа. Здесь все идейно-политическое воспитание осуществляется через изучение материалов XXVI съезда КПСС, проведение тематических и обзорных политинформаций и политическое самообразование учащихся.

В Охтеурской и Зайцевореченских восьмилетних школах упор делается на краеведческой работе. Здесь очень интересно прошли операции «Расколдованная Югра», «Родная школа».

Детские коммунистические организации помогают формировать школьникам понятие, что получение образования — это большой гражданский долг.

Во многих школах района пионерские и комсомольские вожаки сумели создать атмосферу увлеченного овладения знаниями, повысить требовательность каждого учащегося за свою учебу, умело подключить к этой работе весь школьный коллектив. За первое полугодие этого учебного года успеваемость по району составила 98,7 процента. В числе лучших Новоаганская, Радужная, Лангепасская средние школы, а это значит, что у ее питомцев хорошее качество знаний, устойчивые моральные принципы. В Новоаганской средней школе большую роль в повышении качества знаний играет создание органов самоуправления и то, что вопросы работы комсомольской и пионерской организаций всегда в центре внимания как ученического, так и педагогического коллектива.

Одна из характерных особенностей нашего района — множество населенных пунктов, разбросанных на большой территории, причем их отделяют друг от друга большие расстояния. Все это создает трудности для решения задач всеобуча, ведь в условиях нашего климата ребятишкам не преодолеть такие расстояния. Поэтому многие дети живут в интернатах. И очень жаль, что они здесь не получают достаточного воспитания, потому что Большетархозский, Корликовский, Аганский и Покурский интернаты не чувствуют заботы со стороны общественности. Мало наладить только быт детей. Здесь нужно поставить на должный уровень учебно-воспитательную работу и особо коснуться одной из ее важных сторон—вопроса ученического самоуправления.

Без хорошо организованного самоуправления не может быть хорошего коллектива воспитанников, в котором формировались бы граждане. Понятно, что такому коллективу нельзя без органов самоуправления.

Сейчас создаются и созданы советы интернатов. Мы им передаем многие воспитательные и хозяйственные функции. Все это сделает наших детей общественно активными, позволит накопить какой-то опыт пионерской и комсомольской работы.

К сожалению, во многих школах до сих пор низка общественная активность учащихся. Слабо прослеживается координация работы учкома в Покурской, Радужнинской и Ларьякской школах.

Учкомы созданы формально. Не преодолен психологический барьер в педагогических коллективах в осознании необходимости ученических коллективов в школе. Педагогические коллективы не оказывают действенной помощи комиссиям учкома и как следствие этого — понижение статуса классного коллектива.

Важнейшую роль в руководстве самоуправления школьников играют партийные организации школ. Партийное влияние — важное условие развития самоуправления, залог подлинного демократизма. Например, мобилизация всех коммунистов Новоаганской и Лангепасовской школ позволила непосредственно руководить пионерами и комсомольцами. Человек завтрашнего дня — человек с активной жизненной позицией. А воспитать ее помогут органы самоуправления, комсомол, пионерская организация. Учителям района нужно обращать больше внимания на организацию их деятельности, сделать ее интересной.

Е. ЗОНОВА,
инспектор района.

Приехала автолавка

Недавно в вышкомонтажное управление Мегионского управления буровых работ приехала автолавка.

Организовали ее работницы магазина № 76 орса НГДУ Мегионнефть. Продавцы отобрали товары повышенного спроса и доставили их на предприятие.

Быстро и культурно обслужили людей Валя Банникова и Светлана Лобачева. Многие сделали покупку по душе.

В. ТУПИЦА,
председатель месткома Мегионского УБР.

Зам. редактора Н. Д. РОМАНОВ.

Нижневартовский горбыткомбинат сообщает, что в 11 микрорайоне по ул. Спортивной, 15, открыта цветная фотография и портретный цех.

Принимаются заказы на фотографирование и изготовление цветных снимков: детских, групповых, свадебных, портретов со старых фотографий и негативов заказчиков.

Часы работы с 9 до 20 часов, перерыв с 14 до 15 часов.

Фотография работает без выходных дней.

Водительское свидетельство серии СВ за № 88811, выданное 30 июня 1979 года Нижневартовским ВДОАМ на имя ОСАДЧЕВА Александра Федоровича, считать недействительным.

МЕНЯЕТСЯ

однокомнатная отдельная квартира в панельном доме на двух- или трехкомнатную квартиру, можно в деревянном благоустроенном доме.

Обращаться: ул. Нефтяников, 64, кв. 38, 8-й мкр.

✦

однокомнатная квартира в г. Жигулевске на двухкомнатную в г. Нижневартовске.

Обращаться: пос. Энтузиастов, маг. 61, Сабаевой.

Наш адрес: 626440, г. Нижневартовск, ул. Менделеева, 11 (1-й микрорайон).

ТЕЛЕФОНЫ РЕДАКЦИИ: редактор — 2-21-63, заместитель редактора и промышленный отдел — 7-29-82, 2-32-06; ответственный секретарь—7-88-50; отдел партийной жизни—7-29-87, 2-30-56; отдел информации—7-28-40, 2-31-96, 6-15-27; отдел писем—2-33-46; отдел иллюстрации и фотолаборатория — 2-30-56. ТЕЛЕФОНЫ ТИПОГРАФИИ: директор— 2-24-73, 7-27-19; через «Строитель» — 6-19-12; бухгалтерия — 2-32-07; инженер-технолог — 2-32-08; общий — 2-32-12.

Нижневартовская типография управления издательств, полиграфии и книжной торговли Тюменского облисполкома. Заказ № 289, объем 1 п. л., тир. 27002

ПРОЛЕТАРИИ ВСЕХ СТРАН, СОЕДИНЯЙТЕСЬ!

ЛЕНИНСКОЕ ЗНАМЯ

ОРГАН НИЖНЕВАРТОВСКОГО ГОРКОМА КПСС, ГОРОДСКОГО И РАЙОННОГО СОВЕТОВ НАРОДНЫХ ДЕПУТАТОВ ТЮМЕНСКОЙ ОБЛАСТИ

Издается с 4 сентября 1941 года ✦ № 9 (5249) ✦ ЧЕТВЕРГ, 14 января 1982 г. ✦ Газета выходит ежедневно, кроме воскресенья и понедельника ✦ Цена 2 коп.

В духе сознательной бережливости

Можно ли стать рачительным хозяином своей страны, если в детстве не привык беречь народное добро, социалистическую собственность! Можно ли научиться уважать плоды чужого труда, если ничего не сделал своими руками! Поэтому так важно именно со школьных лет растить себя готовыми к общественно-полезной деятельности, воспитывать их в духе сознательной экономии и бережливости.

Правда, школы не производят материальных ценностей, они только их потребляют. Значит, долг наших ребят двойной — сохранить все то, что им бесплатно дала наша страна.

Но бесплатно — не значит даром. Формирование рачительного отношения к народному добру начинается с забот учащихся о сохранности своей школы, класса, учебного оборудования, учебников.

...Нижневартовская средняя школа № 6 не израсходовала значительных финансовых и материальных средств на подготовку к нынешнему учебному году. Ребята взяли обязательство — сберечь кабинетное оборудование в полной сохранности. И слово свое сдержали. Здесь нет разбитых стекол, на партах и столах — царапин. Ученический коллектив нетерпимо относится к нарушениям, к любой бесхозяйственности. Штаб порядка организует рейды по проверке сохранности школьного имущества, а об итогах их обязательно рассказывает в специальных выпусках стенной газеты, на собраниях и сборах.

Учатся беречь то, что им заботливо предоставило наше государство, народ, и в восьми, одиннадцатой и других средних школах города Нижневартовска.

Особая забота должна проявляться у ребят к хлебу, как к одному из самых ценных продуктов труда всего нашего общества. Но почти в любой школьной столовой сегодня после того, как пообедали ребята, можно увидеть на столах и на полу кусочки хлеба, брошенные булочки и пирожки. Вот где поле деятельности для штаба порядка! Вот где надо сосредоточить все воспитательные усилия на уважительном и бережном отношении к хлебу. К этому обязательно надо подключить и семью, и детский сад, где также недостаточно учат уважать драгоценный наш хлеб.

Дети получают бесплатные учебники и относиться к ним должны особенно бережно. Но получается это не всегда и не у всех ребят. Значит, надо убедительнее разъяснять детям, что за каждой книгой, тетрадью, за всем, чем они пользуются на уроках, — огромный труд многих тысяч людей.

Нет такого учебного предмета, такого урока в школе, который не мог бы внести свою лепту в воспитание ребят в духе сознательной бережливости школьников. Но лучшее экономическое образование дает все же труд, непосредственное участие ребят в общественно-трудовой деятельности. Вот где ребята должны получать знания об основах конкретной экономии, усваивать такие понятия, как «производительность труда», «рентабельность» и другие.

Наши, нижневартовские школьники, активно участвуют в пятой трудовой четверти, проходят производственную практику на промышленных предприятиях города, вносят свою посильную лепту в благоустройство и озеленение его улиц и микрорайонов.

Но тем не менее трудовой вклад каждого ученика мог бы быть еще больше, если, к примеру, на уроках труда и домоводства брать больше заказов у предприятий и организаций, если научиться своими руками делать нужные нижневартовцам вещи, скажем из вторичного сырья.

Подрастающее поколение должны воспитывать в духе сознательной экономии и бережливости, в духе коммунистического отношения к труду. Именно эти качества должны стать неотъемлемой чертой личности завтрашних хозяев страны.

60-ЛЕТИЮ СССР — УДАРНЫХ НЕДЕЛЬ!



Высокий темп с начала года взяли буровики Варьеганского УБР. В числе лидеров здесь бригада П. Г. Казачкова. Именно этому коллективу в минувшем году покорился 50-тысячный рубеж проходки на Варьегане.

Одной из лучших в бригаде является вахта Виктора Алексеевича Сидоренко. Этой вахте выпала честь пробурить заветный 50-тысячный метр горных пород с начала года — рекорд бригады на Варьегане.

На снимке: помощник бурильщика Николай Набойчик из вахты В. А. Сидоренко

Фото Ю. ФИЛАТОВА.

Впереди — новые трассы

Коллектив треста Самотлортрубопроводстрой приступил к строительству очередных газо- и нефтемагистралей на месторождениях района. Нынче ему предстоит освоить около 80 миллионов рублей, построить почти 1300 километров трубопроводов различного назначения, в том числе 326 километров наиболее важных — будущих газлифтных систем.

Год от года набирает темпы работ, совершенствует их технологию, организацию труда этот передовой коллектив. В минувшем году он выполнил задания как по генподряду, так и собственными силами. Построено объектов почти на 83 миллиона рублей. За это время общая длина газовых и нефтяных магистралей увеличилась еще на 1208 километров.

Силами коллектива сооружены продуктопровод, позволивший транспортировать нестабильный бензин на Тобольский нефтехимкомплекс, еще такая одна магистраль связала в одну технологическую цепь Белозерный и Нижневартовский газоперерабатывающие заводы, перекрыто задание по строительству нефтесборных сетей на Повховском, Покачевском, Варьеганском, Аганском, С-веро-Варьеганском месторождениях.

Примечательно то, что стоимость работ снижена на 800 тысяч рублей. Это достигнуто за счет организации одиннадцати технологических потоков, внедрения бригадного подряда, контактной сварки толстостенных труб и ряда других организационно-технических и технологических мероприятий.

А. ВЕНЕДИКТОВ,
начальник производственно-технического отдела треста.

И нефть, и свет, и тепло

Не сбавляет темпы работы, взятые в первом году текущей пятилетки, коллектив управления Сибэлектромонтаж. Он сейчас занят энергообеспечением будущих компрессорных станций газлифтной системы Самотлора, многих строящихся домов, объектов бытового и коммунального хозяйства. Нынче ему предстоит освоить более двух с половиной миллионов рублей.

Коллектив управления Сибэлектромонтаж славится среди строителей города не только своей мобильностью, но и высоким качеством работ. И это, несмотря на то, что объем работ у него из года в год увеличивается. В минувшем, например, году он освоил 2650 тысяч рублей капитальных вложений, что на 150 тысяч больше обязательства. Себестоимость строймонтажа снижена на 320 тысяч рублей.

На этом предприятии все в больших масштабах внедряется бригадный подряд. В минувшем году были переведены на такую форму организации труда еще восемь бригад. Только они сделали сверх плана работ на триста тысяч рублей.

Особенно хорошо трудились комсомольско-молодежная бригада имени XXVI съезда КПСС В. А. Чумаченко, бригада коммунистического труда А. М. Зубковой, монтажники А. В. Мальцева, М. М. Гареева, Ю. С. Решетникова.

Широкую поддержку в коллективе нашел почин свердловчан: пятилетнее задание — меньшим составом. Первыми на него откликнулись бригады В. А. Чумаченко и А. М. Зубковой.

И. АКАПДЖАЕВ,
начальник производственно-технического отдела.

К новой цели

В тресте-площадке № 2 объединения Нижневартовскстрой прошло собрание партийно-хозяйственного актива. Г. Н. Молодкин, управляющий, проанализировав итоги работы коллектива, поздравил с выполнением плана строительно-монтажных работ на 155 процентов. Это четыре детских сада, школа в новом микрорайоне и многие другие объекты.

Почетное переходящее Красное Знамя треста вручено коллективу участка № 1, которым руководит О. М. Магометов, выполнивший почти три годовых плана на освоении 14-го микрорайона города.

Лучшими бригадами треста названы каменщики, отделочницы, возглавляемые Н. С. Назеруком, В. В. Копьевым, Р. В. Худяковой.

В принятых обязательствах на второй год пятилетки строители треста-площадки № 2 записали: выполнить план строительно-монтажных работ к 20 декабря, добиться ежедневной выработки каждого члена бригады на бетонных работах до 1,95 и до 1,5 кубометра кирпичной кладки. Ознаменовать первомайские праздники сдачей под отделку детского сада в 14-м микрорайоне, а ко Дню Конституции СССР сдать школу в 13-м микрорайоне. Продолжить работу по принципу рабочей эстафеты.

Л. ЛЕБЕДЕВА.

Первые опоры

Строительное подразделение А. А. Алексеенко из 101-й механизированной колонны треста Мегионэлектросетьстрой подготовило к сдаче государственной комиссии еще один участок ЛЭП-500, протяженностью 25 километров. Рабочая комиссия оценила работу монтажников на «хорошо». Ввод в эксплуатацию этого участка высоковольтной линии значительно улучшит энергообеспечение города.

В первой декаде января вышли на трассу комсомольско-молодежная, лучшая в отрасли, бригада В. М. Кравца и монтажники-линейщики Е. Г. Федорова. Им до весны необходимо соединить в нитку всю ЛЭП-500. Для этого сейчас промораживается трасса на особенно заболоченных участках. Бригада В. М. Кравца установила первую из 90 опор.

Т. ЗЛОКАЗОВА,
начальник отдела труда треста.

Юбилею Родины

Профсоюзный комитет производственного объединения Нижневартовскгрэс объединяет тех, кто возводит наш город. Интервью с председателем профбюро строителей В. В. Бурцыким провела журналистка Лидия Лебедева.

— Владислав Вениаминович, профсоюзный комитет активно организовывает и контролирует ход социалистического соревнования в многотысячном коллективе производственного объединения. Расскажите пожалуйста, каков отклик у строителей Нижневартовска получил почин москвичей.

— Строители с большим интересом встретили сообщение об инициативе тружеников Москвы работать под девизом: «60-летию СССР — 60 ударных недель». Свои обязательства пересмотрели коллективы двадцати двух бригад и двух участков из трестов-площадки Нижневартовскэнергостроя — второго строительно-монтажного управления треста № 3, которыми руководят К. И. Мусеев и А. С. Тютюников.

В городе - новостройке, какой сейчас есть Нижневартовск, на каждом коллективе лежит особая ответственность. Пока жителям его нужно все: и жилье, и детские учреждения, и школы, и магазины, и кинотеатры. Анализируя свои планы и обязательства, многие бригады нашли внутренние резервы для ускорения сроков сдачи объектов. И если, к примеру, мы ежегодно вводили по одной школе, то в год 60-летия СССР мы планируем передать школьникам две, и обе в новых микрорайонах города.

Бригада Ф. Ф. Нуркеева из треста-площадки № 3, возводящая сейчас стены одной из них, обязалась завершить все работы к 25 августа.

— Как будет организована гласность соревнования?

— Лучше всех оформлены календари, где отражаются итоги работы бригад в ударные недели, в первом формате цвета домостроительного комбината управления трестов № 3, которыми руководят К. И. Мусеев и А. С. Тютюников.

В городе - новостройке, какой сейчас есть Нижневартовск, не

КУЛЬТУРНАЯ ЖИЗНЬ

КЛУБ, ДОСУГ И МОЛОДЕЖЬ

Дом культуры «Юбилейный» принадлежит комсомольско - молодежному тресту Мегионгазстрой. У треста шесть общежитий, в которых живет более тысячи человек. Мы не оставляем их без внимания. Планы работы у нас составлены вместе с воспитателями, комитетом комсомола, объединенным постройкомом треста.

Для воспитателей у нас создали постоянно действующий семинар, который дает не только методическую помощь, но и, что главное, практическую. Художественная самодеятельность «Юбилейного» его дискотека — постоянные участники вечеров и многих других проводимых в общежитиях мероприятий. Основная линия нашей работы — это улучшение их качества.

За качеством у нас следит специально созданный на общественных началах методический отдел. Его план предусматривает разбор и анализ проводимых мероприятий, разработку рекомендаций. Поисками новых форм и методов клубной работы, а также обобщением опыта лучших занята наша творческая лаборатория. На ее заседаниях уже рассмотрены такие проблемные вопросы, как «Клубы общения — какими они должны быть», «Изучаем дискотеку» и другие. Также на базе методсовета проводятся специальные семинары для воспитателей общежитий — это дело, несомненно, нужное и полезное.

Молодежь нашего треста живет не только в городе, но и в вахтовых поселках — это тоже один из важных участков работы культпросветработников. За «Юбилейным» закреплено четыре вахтовых поселка, средний возраст людей, живущих там, не более двадцати семи лет.

Обслуживание вахтовых поселков — это, на наш взгляд, не только организация и проведение концертов, но и вечера чествования передовиков производства, вечера-портреты, устные журналы, диспуты: как-то, по мере возможностей, материальная помощь. Так, например, клубу поселка Урьево наш клуб передал электромузыкальную аппаратуру на шесть тысяч рублей.

Всего в вахтовых поселках в этом году «Юбилейный» провел восемнадцать мероприятий, на десять больше, чем в прошлом году. Но мы могли бы сделать больше, если бы не одолевали проблемы. В большинстве вахтовых поселков (например, на Ильичевской нефтеперекачивающей станции) нет не только клубов, но даже красных уголков, а имеющийся клуб в поселке Урьево используют то как склад, то как общежитие. Остается нам летом идти прямо на улицу, а зимой выступаем в столовых.

Не решены вопросы с транспортом. Часто из-за его отсутствия срывается график культурного обслуживания вахтовых поселков. Городскому отделу культуры необходимо давно решить этот вопрос в масштабе всего города. Можно ведь выделить агитеплоходы, агитвертолеты и агитмашины, назначить ответственных, а за срывы поездок спрашивать с них серьезно и требовательно.

Наш разговор о молодежи треста и роли «Юбилейного» в организации ее досуга. Тут нужно сказать о том, что многие парни и девушки, живущие в общежитиях, охотно занимаются у нас художественной самодеятельностью. Ее развитию существенно мешает то, что в городе нет ни одного отвечающего требованиям сегодняшнего дня дома культуры. И виноват во всем этом заказчик города — объединение Нижневартовскнефтегаз.

Имеющиеся дома культуры не имеют достаточного количества комнат для занятий кружков, в них нет необходимой мебели, уюта, словом, всего того, что называется культурой, эстетикой. Зато посмотрите, как в городе решен вопрос с оборудованием магазинов, ресторанов, как оформлены парикмахерские, кабинеты начальников высоких рангов тоже. Почему бы не оборудовать как следует красные уголки, культпросветучреждения, ведь это же центры политико-воспитательной и культурно - массовой работы? Вот и получается, что молодежь идет охотнее в кафе «Надежда» или ресторан «Огни Сибири», хотя самые яркие огни должны гореть у нас.

А что уж там говорить, если наш «Юбилейный» на долгое время закрыли на ремонт. В тресте долго обсуждали с чего начать его: с крыши или комнат. Решили: крыша подождет. В результате она протекла и все пошло насмарку. На ветер выброшено 568 тысяч рублей, а сколько молодежи смогло бы отдохнуть как следует у нас за это время...

Говоря о досуге, надо сказать, что в правильной его организации большую роль играют культпросветработники. Мы привыкли слышать, что они уходят по причинам отсутствия жилья и детских садов. Все это так. Но есть еще одна и очень важная причина — равнодушие руководителей к их нуждам, черствость. Администрация предприятий, в чьем ведомстве находятся клубы, разучилась думать о людях, их нуждах и житейских заботах. А ведь человек ценит не только размер зарплаты, ему важно знать, что его работа нужна и полезна.

Важно понять при этом и то, что вопрос досуга должен стоять наряду с проблемами производственными, и подходить к нему нужно серьезно и по-государственному.

Ю. КУЗНЕЦОВ.
директор дома культуры «Юбилейный».

Спорт

На помосте — сильнейшие

В спортивном зале дома культуры «Юбилейный» проведен турнир сильнейших штангистов различных спортивных обществ города. Среди участников — мастер спорта СССР Сергей Одновол, кандидат в мастера спорта СССР Владимир Близнюк, перворазрядники Николай Янковский, Сагид Насибуллин, Николай Опанасенко, Шамиль Алиев.

На помост вышло двадцать любителей этого вида спорта. Среди победителей — самый юный участник восьмиклассник четвертой школы Альберт Сабитов.

Не очереди у штангистов — соревнования на первенство округа, которые пройдут в нашем городе.

И. ЯСЬКО.

Второй вид

Проведен второй тур лыжных гонок зимней спартакиады НГДУ Урьевнефть.

Женщины стартовали на три, мужчины — на пять километров. Гонки проводились на лыжне второго управления механизированных работ.

Соревнования были общекомандные. Личный зачет проводился по возрастным ступеням комплекса ГТО.

В женской гонке лучшее время показали девятиклассница десятой школы Оля Кириллова, и экономист планового отдела Валентина Горбунова.

Среди мужчин лучшее время у токаря Владимира Медведева.

В командный зачет согласно положению о соревнованиях шло два лучших женских результата и три мужских.

Первое место заняла команда управления технологического транспорта, которая награждена дипломом первой степени и кубком. Вторым был коллектив проектно-ремонтного цеха электрооборудования, третьей — команда аппарата управления.

Хотя погодные условия и не дали возможности показать хорошее время, настроение у всех участников было отличным и боевым.

Призеры гонок награждены памятными призами и грамотами. Спартакиада продолжается. Следующий вид — зимнее многоборье комплекса ГТО.

И. ДЕРКАЧ,
участник соревнований.



ДЛЯ ЗДОРОВЬЯ И ДОЛГОЛЕТИЯ

В настоящее время широко вошел в практику комплексной восстановительной терапии подводный душ-массаж. Его применяют при лечении травм и заболеваний опорно-двигательного аппарата, парисферической нервной системы, некоторых сосудистых заболеваний, нарушениях жирового обмена, дисфункциях толстого кишечника и других.

Подводный душ-массаж — эффективное гигиеническое, тренирующее и закаливающее организм средство.

Его проводят в специальных ваннах-микробассейнах размером 2х1х0,8 метра, емкостью 1,6 кубических метра, с помощью аппаратов, которые создают циркуляцию воды под давлением в две—три атмосферы по гибкому шлангу, изготовленному из вакуумной резины диаметром восемнадцать — двадцать миллиметров. На конце шланга применяют насадки разного диаметра для получения компактной массирующей струи воды различной мощности.

Для смягчения массирующей струи аппарат имеет регулирующее устройство, присасывающее в струю воздух.

Ванну заполняют пресной, морской или с добавлениями различных лечебных специй водой с температурой 34—38 градусов. Массажист с помощью прибора, под водой, приступает к тем или иным приемам массажа. Главными из них являются: поглаживание, растирание, разминание и вибрация. Эластическая вибрирующая массажная струя глубоко и безболезненно воздействует на расслабленную в воде мускулатуру и производит механическое, термическое и химическое влияние.

Подводный душ-массаж усиливает кровоснабжение кожных покровов и гемодинамику в целом, повышает диурез и обмен веществ, активирует трофические функции.

Под влиянием подводного массажа увеличивается подвижность в суставах конечностей и позвоночника, улучшается общее состояние.

Подводный душ-массаж — сильнодействующая процедура, поэтому требует строго дифференцированных показаний с учетом функционального состояния сердечно-сосудистой и нервной системы, формы и стадии патологического процесса.

Массаж обязательно нужно сочетать с лечебно - физкультурным комплексом. Процедура массажа под водой длится не более десяти — пятнадцати минут. Хотелось бы, чтобы этот метод нашел место в наших нелегких климатических условиях.

И. ЯСЬКОВИЧ,
нешт. корр.



МОСКВА. Экспозиция всенародно известных художников М. Куприянова, П. Крылова, Н. Соколова (Кукрыниксов), посвященная 40-летию битвы под Москвой, открылась в Доме художника на Кузнецком мосту. Она представляет собой своеобразную оперативную сводку боевой деятельности мастеров - публицистов в годы войны, их творческий рапорт о работе в мирное время.

Верные боевому жанру, остро отточенным держат Кукрыниксы свой сражающийся карандаш. Оперативно откликаясь на события в мире, они и сегодня разоблачают поджигателей войны: расистов и неофашистов, врагов демократии и социализма.

На верхнем снимке: народные и художники СССР, Герои Социалистического Труда (справа налево) Н. Соколов, М. Куприянов и П. Крылов дают автографы посетителям выставки.

На снимке слева: плакат художников Кукрыниксов «Народы предупреждают!».

(Фотохроника ТАСС).

Зам. редактора
Н. Д. РОМАНОВ.

БЮРО ПО ТРУДОУСТРОЙСТВУ ПРИГЛАШАЕТ:

Нижневартовский колбасный завод — обвальщиков, жиловщиков, формовщиков, рубщиков, засольщиков, слесарей, аппаратчиков котельного автомата, мастера.

Обращаться: остановка автобуса «Геофизиков», за ОТБ урса, в отдел кадров.

МЕНЯЕТСЯ

однокомнатная благоустроенная квартира (3 этаж, солнечная сторона, балкон, 18 кв. м) в г. Усолье-Сибирское Иркутской обл. на равноценную в г. Нижневартовске.

Обращаться: пр. Космонавтов, 14 «б», кв. 94.

✦

однокомнатная благоустроенная квартира (16,2 кв. м, 3 этаж, балкон, пятиэтажный кирпичный дом) в г. Нижневартовске на г. Челябинск.

Обращаться: ул. Омская, 22 «а», кв. 120, к Татеглеву А. А.

✦

двухкомнатная благоустроенная квартира в 1 мкр. на две однокомнатные благоустроенные квартиры.

Обращаться: ул. Омская, 2 «б», кв. 29, после 18.00.

Подсобное производство УПТК треста Запсибгидрострой имеет возможность принимать и распиливать круглый лес от сторонних организаций. Из полученного пиломатериала может изготовлять погонажные изделия и столярные изделия. Выполнение работ будет осуществляться по договоренности между обеими сторонами.

Обращаться по адресу: Нижневартовск, мостоотряд-69, УПТК тресте Запсибгидрострой.

Наш адрес: 626440, г. Нижневартовск, ул. Менделеева, 11 (1-й микрорайон).

ТЕЛЕФОНЫ РЕДАКЦИИ: редактор — 2-21-63, заместитель редактора и промышленный отдел — 7-29-82, 2-32-06; ответственный секретарь — 7-88-50; отдел партийной жизни — 7-29-87, 2-30-56; отдел информации — 7-28-40, 2-31-96, 6-15-27; отдел писем — 2-33-46; отдел иллюстрации и фотолаборатория — 2-30-56. ТЕЛЕФОНЫ ТИПОГРАФИИ: директор — 2-24-73, 7-27-19; через «Строитель» — 6-19-12; бухгалтерия — 2-32-07; инженер-технолог — 2-32-08; общий — 2-32-12.

Нижневартовская типография управления издательств, полиграфии и книжной торговли Тюменского облисполкома

Заказ № 336, объем 1 п. л., тир. 27000

ПРОЛЕТАРИИ ВСЕХ СТРАН, СОЕДИНЯЙТЕСЬ!

ЛЕНИНСКОЕ ЗНАМЯ

ОРГАН НИЖНЕВАРТОВСКОГО ГОРКОМА КПСС, ГОРОДСКОГО И РАЙОННОГО СОВЕТОВ НАРОДНЫХ ДЕПУТАТОВ ТЮМЕНСКОЙ ОБЛАСТИ

Издается с 4 сентября 1941 года ✦ № 10 (5250) ✦ ПЯТНИЦА, 15 января 1982 г. ✦ Газета выходит ежедневно, кроме воскресенья и понедельника ✦ Цена 2 коп.

На площадях и структурах

ИТОГИ РАБОТЫ БУРОВЫХ БРИГАД ОБЪЕДИНЕНИЯ МЕГИОННЕФТЕГАЗГЕОЛОГИЯ ЗА ДЕКАБРЬ 1981 г.

Фамилия, имя, отчество мастера	План на месяц	Пробурено за месяц	План на год	Соц. об-з. на год	Пробурено за год
Аганская нефтеразведочная экспедиция					
Сережкин М. Г.	1450	3807	22000	30000	40845
Камышин А. В.	1400	2690	20000	21500	33360
Першин Н. П.	1100	1760	15000	21500	19075
Гробов Е. Ф.	1700	725	20000	22000	19377
Скобченко В. Р.	1050	175	14500	15500	11870
Шавариаев А. М.	1050	91	15200	15000	12286
Халин А. А.	1800	50	22000	30000	20344
Всего по АНРЭ:	17000	9298	157000	157500	157157
Мегионская нефтеразведочная экспедиция					
Макар В. А.	300	2334	20500	27000	27018
Балуев А. Ф.	300	1860	16000	16500	11254
Александренко В. И.	300	1259	14000	14500	17827
Стюров М. А.	450	874	17000	18000	14880
Андреев Ю. Р.	450	519	17000	18000	19037
Геничев Н. В.	200	155	3500	—	1233
Всего по МНРЭ:	2000	7001	103000	104000	91249
Восточно-Мегионская нефтеразведочная экспедиция					
Корчевский Т. Н.	900	3292	17500	18000	14300
Пелье М. И.	340	1754	13650	13800	19880
Клин Е. И.	220	581	11700	12000	13370
Венков В. А.	210	170	11800	12000	12746
Сайко А. Н.	330	—	11350	11600	7105
Всего по ВМНГРЭ:	2000	3797	75000	75500	70371
Нахская нефтеразведочная экспедиция					
Виноградов В. В.	3500	1695	16500	16700	17676
Гвевский И. Н.	2900	400	16000	16200	14002
Гулый В. Н.	1600	—	12500	12800	5810
Всего по ВНРЭ:	8000	2095	45000	45500	37458

Объединение Мегионнефтегазгеология завершило первый год одиннадцатой пятилетки со следующими результатами. План по приросту запасов нефти выполнен на 149,1 процента, открыто пять новых месторождений нефти. Это является ощутимым вкладом объединения в движение тюменских нефтяников за ускорение добычи миллиона тонн нефти и миллиарда кубических метров газа в сутки.

Три буровые бригады достигли отраслевого рубежа по проходке — 22000 метров. Это коллективы буровых мастеров М. Г. Сережкина, А. В. Камышина, В. А. Макара.

В вышкостроении две бригады прорабов С. А. Телегина и П. Ф. Анисимова достигли отраслевого рубежа — 13 буровых, построив соответственно 15 и 13 буровых установок.

Отраслевого рубежа в опробовании скважин — 20 объектов достигли пять бригад: коллективы мастеров В. И. Федькина, испытавшей 35; И. И. Озерова — 27; И. И. Рябова — 29; А. П. Жилина — 25 и А. В. Браташова — 20 объектов.

Кроме того, бригада, работающая под руководством бурового мастера М. Г. Сережкина, пробурив 40845 метров горных пород, перекрыла на 2577 метров рекорд отрасли по проходке, который был установлен в 1978 году бригадой мастера В. С. Соловьева из Сургутской экспедиции.

Вышкомонтажники прораба С. А. Телегина также показали рекордный результат.

В 1982 году объединение Мегионнефтегазгеология снова выступило инициатором Всесоюзного социалистического соревнования среди предприятий, а бригада С. А. Телегина — среди бригад основного производства.

В. ЛЕВИТИН,
старший инженер по соцсоревнованию объединения Мегионнефтегазгеология.

НА ОСНОВЕ ДОСТИГНУТОГО

Коллектив управления по повышению нефтеотдачи пластов и капитальному ремонту скважин за счет внедрения организационно-технических и технологических мероприятий, сокращения сроков восстановления нефтяных и нагнетательных стволов, обеспечил в прошлом году добычу 2,8 миллиона тонн ценного химического сырья и закачку в пласты более шестнадцати миллионов кубометров воды.

Особенно успешно трудились бригады капитального ремонта скважин мастеров М. И. Кудрича, А. А. Шалова, В. И. Полихова, С. Д. Завьялова и другие. Благодаря передовикам производства, их ударной работе в целом коллектив управления отремонтировал сверх годового плана десять скважин.

Успешно работает предприятие и в этом году. А хороший старт необходим, поскольку ему предстоит восстановить 1040 скважин, выполнить годовую программу к 28 декабря, за счет сокращения сроков ремонта, повышения его качества, внедрения других мероприятий обеспечить добычу двух миллионов тонн нефти и закачку в пласты свыше 13 миллионов кубометров воды.

Н. ФЕДОРОВА,
старший инженер отдела труда.

60-ЛЕТИЮ СССР — УДАРНЫХ НЕДЕЛЬ!



Алик Юсупов — механизатор. Он работает машинистом экскаватора в управлении механизированных работ строительного треста нефтяников.

Он добросовестно выполняет любое задание, а сменная выработка достигает 140—150 процентов.

Рисунок И. ЯСЬКО.

ИТОГИ СОРЕВНОВАНИЯ

СУРГУТСКОГО И НИЖНЕВАРТОВСКОГО РАЙОНОВ (вместе с городами)

ЗА 1981 ГОД

(в процентах к плану)

Показатели	Сургутский район	Нижневартовский район
Выпуск валовой продукции	101	100,5
Реализация продукции	101	100,5
Ввод основных объектов	67	60
Капитальные вложения	102	93
Добыча нефти	100	100,6
Глубокое бурение	101	97
Добыча газа	114	93
Выработка электроэнергии	100,3	—
Ввод жилья	104	89
Вывозка древесины	116	91
Товарооборот	122	106
Выработка консервов	109	—
Бытовое обслуживание	108	106
Вылов рыбы	84	86
Производство молока	100,3	115
Производство яиц тыс. шт.	5217	5503
Продажа мяса тн	567	294

СТРОИТЕЛИ ГОРОДА ПОДВОДЯТ ИТОГИ

Состоялось собрание партийно-хозяйственного актива производственного строительно-монтажного объединения Нижневартовскстрой. Открыл собрание и вел его секретарь парткома Н. Т. МИНЬКО. С докладом «Итоги выполнения плана за 1981 год и задачи на 1982 год» выступил член парткома, начальник объединения Н. М. ФАДИН.

В обсуждении доклада приняли участие секретарь партийной организации домостроительного комбината В. Н. РОЧНЯК, бригадир комплексной бригады СУ-219 Главмосстроя М. В. ТИЩЕНКО, главный инженер треста-площадки № 3 В. В. ЗАМЧАЛОВ, бригадир плотников строительно-монтажного управления № 1 (поселок Радужный) И. Н. МИНЕМУЛЛИН, заместитель управляющего трестом-площадкой Пермсибстрой С. И. АВДЕЕВ, бригадир каменщиков треста-площадки № 2 Н. С. НАЗАРУК, председатель профсоюзного комитета треста-площадки Стройтехмеханизация И. Г. ПАЛАМАРЧУК, управляющий трестом Нижневартовскспецстрой Г. Н. ЕМЕЛЬЯНОВ, заместитель генерального директора объединения Нижневартовскстройтрансгаз О. А. ИВАНОВ, заместитель начальника производственно-распределительного управления Главтюменпромстроя В. И. АВЕРКИЕВ.

В работе актива приняли участие первый секретарь горкома КПСС В. М. СМАЛЬКОВ, выступивший с речью, и член бюро горкома КПСС председатель исполкома Нижневартовского городского Совета народных депутатов С. И. ДЕНИСОВ.

А. СМИРНОВ



Горьковский автомобильный завод — одно из предприятий первых пятилеток, которые знаменовали собой рождение новых производств и создание основы технического перевооружения всего народного хозяйства страны. Грузовые и легковые машины с маркой «ГАЗ» шли во все концы страны; они безотказно работали в сельском хозяйстве, на объектах мирного строительства. В годы Великой Отечественной войны завод выполнял задания фронта, работая на оборону. После войны предприятие приступило к созданию и выпуску новых автомобилей: «ГАЗ-51», «ГАЗ-63», «Победа», «ГАЗ-69», «Волга», «Чайка».

Ныне Горьковский автозавод — один из крупнейших предприятий автомобильной промышленности СССР, завод массово - поточного производства с высокоразвитой внутризаводской специализацией. Он выпускает легковые автомобили, грузовики нескольких моделей, в том числе газобаллонный, шасси для автобусов, самосвалов и фургонов, которые производят другие автозаводы страны. В одиннадцатой пятилетке предприятие готовится к переходу на выпуск легковых и грузовых автомашин.

Горьковский автомобильный завод награжден двумя орденами Ленина, орденами Красного Знамени и Суворова, Отечественной войны I степени.

На снимках: цех сборки легковых автомобилей; Герой Социалистического Труда, зачинатель стахановского движения в автомобильной промышленности А. Х. Бусыгин (второй справа) беседует с кузнецами тяжелых паровых молотов (слева направо) лауреатом Государственной премии СССР Б. Н. Нестеровым, И. Г. Кузьминко и В. И. Калекиным. Бригады Г. Н. Нестерова и И. Г. Кузьменко были удостоены приза имени А. Г. Бусыгина, учрежденного редакцией газеты «Горьковская правда». Этот приз вручается победителю соревнования среди бригад раз в году.

(ТАСС).

ВТОРОМУ ГОДУ ПЯТИЛЕТКИ — УДАРНЫЙ СТАРТ!

Заботы гвардейцев стройки

Механизаторов нередко и по праву называют гвардейцами строек. Они и на переднем крае нового строительства и берут на себя самую большую нагрузку: за каждым механизатором стоят десятки строителей, монтажников, слесарей, сотни видов трудовых работ. Потому и строительная техника всегда предъявляются повышенные требования: быть мобильной и в первой готовности.

Нижневартовск — новостройка. А значит и нашим механизаторам — коллективу треста Стройнефтемонтаж Нижневартовскстроя — также эти требования, как и гвардейцам стройки. Как же они трудятся сегодня?

На состоявшемся недавно собрании партийно - хозяйственного актива треста Стройнефтемонтаж был дан анализ работы коллектива в истекшем году, намечены планы на второй год пятилетки.

А в первый год одиннадцатой пятилетки механизаторы выступили с хорошим заделом: за досрочное выполнение производственных заданий коллектив треста награжден переходящим Красным Знаменем ЦК КПСС, Совмина СССР, ВЦСПС и ЦК ВЛКСМ. Двежды стали победителями с вручением знамен среди соревнующихся подразделений Мингазстроя, неоднократно побеждали в общегородском трудовом соперничестве.

Успешно завершен и 1981-й год. План строительства монтажных работ на сумму в 4250 тысяч рублей перевыполнен на 12,9 процента. В основном выполнены и другие технико - экономические показатели.

Это стало возможным благодаря дальнейшему улучшению инженерной подготовки производственных площадей, с топливом, смазочными материалами. На все механизмы на пяево - колесном ходу обеспечены обогревом при запуске двигателей и т. д.

Проблем у механизаторов немало. Но от них в тресте не отмахиваются, а стараются решать, стремятся улучшить условия труда. Бытя и отдыха трудящихся Стройнефтемонтажа.

Коллектив треста организовался из двух управлений механизации Нижневартовскстроя. Год с небольшим для становления — срок небольшой, однако положительные сдвиги ощутимы. Сумели своими силами построить рефрижераторный парк горюче - смазочных материалов, который и для других подразделений объединения хватит, запустили собственную пилораму и заготовили бруска на двенадцатиквартирный дом, который скоро примет новоселов, приступили к возведению базы отдыха «Механизатор», в которую планируют осенью этого года принять первых отдыхающих, обустраивается стоянка техники с подогревом на базе № 2, начаты подготовительные работы по строительству жилого дома в микрорайоне № 12, создана механизированная группа на возведенной поселка Радужный.

В целом объединение Нижневартовскстрой в прошлом году сработало немного лучше, чем в десятой пятилетке по вводу жилья и объектов соцкультбыта. В этом весомая заслуга механизаторов. Но от них сегодня требуется не меньшее напряжение, чем в предыдущие годы. Не уменьшается приток грузов на причалах и железнодорожных тупиках, на совещаниях и план по строительству объектов жилого, социально - культурного и коммунального назначения. А значит и механизаторам надо работать лучше. Потому что, как сказал в своем выступлении главный инженер объединения В. Николашин, есть все возможности Нижневартовскстрою выполнить программу двух лет пятилетки успешно. И главный рычаг в этом — слаженный труд механизаторов.

Безусловно. И здесь следует хорошо потрудиться. Поднять роль партийной, профсоюзной и комсомольской организаций. Для них есть, где приложить силы воздействия на коллектив. Немало еще процент текучести кадров, нетерпение дисциплине труда и быта отдельных работников, десятки прогульщиков тянут коллектив назад, требуют большей широты, действенности, сравнимости — словом, настоящего социалистического соревнования. Это все внутренние резервы, механизаторов и их следует активно и как можно комплексно решать.

А вот с главной заботой — строительством современной базы по ремонту и обслуживанию техники — механизаторы могут и справиться. Своими силами такую задачу они могут и не решить (и так заняты на трех участках). Здесь нужно специализированное строительно-монтажное подразделение. Нижневартовскстрою помощь руководства объединения. Деньги на строительство базы отпущены, новый год уже отсчитал две недели, так что пора начинать строительство. Это не должно быть забота только одних механизаторов, а всех, кто работает в Нижневартовскстрое, потому что строителям не только нужны просто механизмы, а мобильная, высокопроизводительная техника. А она начинается с хорошего обслуживания в хорошем теплом, благоустроенном боксе или мастерской.

Нижневартовск накануне своего десятилетия. В том 1972 году первый капитальный многоэтажный дом возводили механизмы — кран. Сегодня десятки — башенных, колесных, гусеничных. Они история города, они и сегодня верные помощники быстро растущего Нижневартовска.

Пусть растет и хорошеет наш город. Пусть будет поменьше досадных помех, нарушений, забот у механизаторов, а больше удачной, энергичной работы, как и подобает гвардейцам стройки.

Н. РАДОВ.

Режет плазма

Экономика должна быть экономной

В социалистическом соревновании за ускорение добычи миллионе тонн тюменской нефти в сутки вносит свой вклад и коллектив центральной базы производственного обслуживания.

Постоянно увеличивающиеся объемы по ремонту нефтепромыслового, изготовлению нестандартного оборудования побудили инженерно - технических работников, рационализаторов искать пути повышения производительности труда, экономии материалов, совершенствования технологии.

Одним из узких мест при изготовлении нестандартного оборудования был раздел листовая резка труб. Она выполнялась ручным способом с газовой и кислородной резкой. Такой метод имеет существенные недостатки: производительность небольшая — на более 30 метров в час, зато большой расход кислорода. Не уменьшается загазованность в цехах, что при сборке требует дополнительных времени и затрат.

Рационализаторы базы — начальник конструкторского отдела Б. С. Стороженко, старший инженер - конструктор О. С. Муравьев, начальник участка нестандартного оборудования И. И. Ефремов предложили конструкцию станка фасонной резки труб, что давало возможность механизировать процесс резки трубных заготовок и исключить предварительную разметку.

В творческом содружестве с работниками института сварки им. О. Е. Патона рационализаторы — начальник технологического отдела Н. В. Кухаренко и автор этих строк предложили плазменный способ резки взамен газовой. Эта технология и современна, и экономична при обработке цветных, нержавеющих и черных металлов.

Плазменная дуга с температурой в 5000 — 20000 градусов мгновенно расплавляет металл и выдувает его воздухом, оставляя высокой частоты поверхность разрезаемой кромки. А производительность плазменной резки в двадцать раз выше (600 метров в час), чем кислородной.

Большой вклад при внедрении фасонной резки труб плазменной дугой внесли начальник экспериментального - инструментального цехов, которые выполнили сложные работы по изготовлению плазмотрона для плазменной установки.

В творческом содружестве с технологами работали и энергетики. Инструкцию по технике безопасности при работе с плазменной установкой разработали главный энергетик Л. С. Хорошайло, старший мастер группы ОГЭ В. Н. Бирюков при освоении новой техники.

Внедрение плазменной резки труб позволило сэкономить в год более 1600 кубометров кислорода, две тонны пропана, трудоемкость работ уменьшилась на четыре тысячи норма-часов. Годовой экономический эффект от внедрения нового состава базе 23 тысяч рублей.

С применением нового метода, резки металлоизделий на заготовки, намного ускорилось и с отличным качеством изготовление деталей приемных мостов, рабочих площадок, амбаков солевого раствора, защитных колпаков, фланцев и т. д. Но на этом мысль наших рационализаторов на остановилась. Ближайшие перспективы — плазменная резка трубных заготовок для механических цехов.

Пример использования плазменной резки на наших предприятиях свидетельство тому, что этот метод может быть с успехом применен и в тех организациях города, где специализируются на монтаже и прокладке трубопроводов, разделительная резка заготовок из листового металла. Результат — только польза.

В. СТРИЖАКОВ,
старший инженер-технолог центральной базы производственного обслуживания по прокату и ремонту нефтепромыслового оборудования.

БРИГАДА КАК ФОРМА ОРГАНИЗАЦИИ ТРУДА

Постановлением ЦК КПСС и Совета Министров СССР «Об улучшении планирования и усиления воздействия хозяйственного механизма на повышение эффективности производства и качества работы» предложено министерствам, ведомствам, объединениям, предприятиям и организациям разработать и осуществить мероприятия по широкому развитию бригадной формы организации труда.

В центральной базе производственного обслуживания по прокату и ремонту бурового оборудования бригадная форма организации и оплаты труда в цехах и службах начала внедряться с 1980 года. Первые бригады до сегодняшнего дня значительно изменились, в результате чего вновь созданные стали более совершенными, то есть полнее отвечают предъявляемым к ним требованиям.

Безусловно, что эффективность и качество работы бригад, построенных по такому принципу, зависят от многих факторов. Прежде всего, конечно, от людей, от их умения работать сообща, от взаимопонимания, взаимовыручки, ответственности каждого за общее дело. Немаловажное значение имеет и правильная расстановка рабочих, их подготовка, повышение квалификации, переучивание — словом, все то, что принято называть воспитанием трудового коллектива.

В бригадах, созданных в нашей базе, это воспитание ведется постоянно. Ведь не секрет, что иногда люди, работающие рядом, не знают друг друга, не интересуются, как живет, чем дышит их товарищ. Бригадная форма труда помогает преодолеть такое отношение к делу, к людям. Здесь каждый на виду, каждый чувствует ответственность за общий результат работы.

Бригадная форма труда — это и новый стиль руководства производством, основанный на широком привлечении рабочих к управлению производством, на развитии самостоятельности и инициативы трудящихся. Поэтому в бригадах, созданных в нашей базе, большое внимание уделяется вопросам организации труда, рабочего места, правильному использованию оборудования, инструмента, приспособлений, своевременному обеспечению материалами, запасными частями.

Опыт предприятия свидетельствует о том, что правильная организация оперативно-календарного планирования, обеспечивающая доведение месячных и годовых планов до бригады, является одним из главных звеньев системы бригадной организации труда. Планово - учетная единица должна, как правило, соответствовать конечной продукции бригады и одновременно служить плановой единицей, по которой определяют нормы времени и расценки. Следует разработать проекты организации труда для каждой бригады, создать рабочим возможности для широкого совмещения профессий.

Определенную трудность на сегодня представляет создание бригад станочников. Во-первых, из-за значительной разницы в разрядах работ и рабочих, малосерийного производства и большой номенклатуры деталей. Во-вторых, в результате плохой подготовки производства. В частности, в цехе № 2 по ремонту бурового оборудования не объединены в бригады токари, сверщики. Здесь нужна смешанная комплексная бригада, ограниченно создание трех специализированных.

В службе главного механика не организовано ни одной бригады, хотя графиком организации их предусматривалось. Наконец, самым трудным вопросом во всей деятельности базы, особенно в условиях бригадной формы организации труда, является неудовлетворительное о в материально - техническое обеспечение — не достает металла, заготовок, инструмента, запасных частей.

Необходимо добиться такого положения, чтобы бригадная форма труда носила не формальный характер. Надо чтобы при распределении прибыли, премии по КТУ при определении личного вклада каждого в общие результаты не подходили по принципу уравниловки, а учитывали совмещение профессий, выполнение более сложных операций и обязанностей отсутствующего рабочего, расширение зон обслуживания, помощь другим членам бригад, соблюдение трудовой и производственной дисциплины, другие факторы.

Вся нормативная документация, действующая на базе по бригадной организации труда, должна пройти проверку жизнью в цехах, участках и подразделениях. Необходимо совместными усилиями устранить имеющиеся в ней недостатки, придать им большую целенаправленность, более четко конкретизировать отдельные положения, имея в виду, что от качества нормативных документов зависит работа по увеличению объемов производства, рост производительности труда, экономия материальных, технических ресурсов, повышение качества работы, формирование заработной платы.

Главная же задача в наступившем году — обобщить опыт передовых бригад в этом направлении и внедрить его в других цехах.

Е. ГУЖВА,
начальник отдела НОТиУП.

◆ О ЛЮДЯХ ХОРОШИХ

Материнское спасибо

Хочется быть немногословной, да разве можно выразить словами то чувство благодарности, уважения и любви к рукам, которым до первых приосунулась я с крошкиному чуду — новому человеку!

Сколько внимания, заботы нужно оказать роженице, прежде чем родительский дом огласит громкий плач — означение новой жизни. И вот зауыбаясь счастливая мать и шепчет благодарное «спасибо». А на медике, чья работа облегчать боль, уже новые заботы о нашем малыше. Врач - акушер Людмила Ольхова стала для меня тем чудотворцем, который помог родиться моему ребенку. Это помогли ей умелые руки, ее большое сердце: ослабило боли, добрые слова подбодрили. И до чего приятно было смотреть, как она ловко, умело, с огромной любовью занимается с моим малышом! Тогда показалось, что именно к моему ребенку она относится как-то по - особенному теплю, и какой матери это не приятно! И только позже, из разговоров с другими женщинами поняла, что не являлась в счастливом «избранницей Ольховой. Ей не всех хватает доброго сердца и ласкового слова. Эта чудесная девушка. Людмила, действительно, любим мила.

Много есть на свете добрых «красных» слов, но мы порой не можем подобрать нужные, чтобы выразить свою благодарность. И тогда говорим просто — большое материнское спасибо.

Это тебе, Людмила, это всем, кто помогает рождению нового человека.

С. СЕМЕНОВА.

◆ ИЗ СУМКИ ПОЧТАЛЬОНА

МАЛЕНЬКО НЕ ДОТЯНУЛИ

Есть на улице Мира жилой дом № 44. До недавнего времени он именовался общежитием номер десять Нижневартовскстроя. Сейчас здесь проживают люди семейные. А вот для работников холостяков, а все еще обитающие бесквартирных холостяков, потому как письма, телеграммы и газеты почтальоны в квартиры не доставляют. Вся корреспонденция набросано в ящиков в коридоре одного из подъездов, кто хочешь, подходи и бери на здоровье. В прошлом году жильцов успокаивали: «Вот ум с нового года, когда у вас, как у всех порядочных граждан нашего города будут в каждом подъезде висеть почтовые ящики, тогда... с нашими великими почтовиками». Но, извините, у нас уже давно висят на стенах правовой ходные ящики, а... писем так и являются в шестом подъезде. Очевидно, для работников десятого почтового отделения мы все еще до порядочных граждан маленько не дотянули.

И вообще работой этого почтового отделения жители нашего микрорайона очень недовольны. Отправишь сюжем, телеграфом денежный перевод с телеграфным уведомлением о вручении, а тебе говорят: «Заполните почтовый бланк со своим обратным адресом и ждите дней через пятнадцать — двадцать обещают принести долгожданный ответ. Что-то тут не так, наверное. А как об этом думают руководители городского узла связи?

И. КАЛЛУН,
строитель.

НЕПОКОРНЫЕ ИНТЕГРАЛЫ

Перемена — это самое оживленное время учебного дня: важно сообщает десятиклассники, суетятся малыши.

Но заслую кутерьму прерывает голосистый звонок. Шумный коридор мгновенно пустеет, превращается в бегущий поток. Мы тоже торопимся, потому что у нас математика! Вот Галина Николаевна Ушакова обвела класс строгим взглядом. Все ли в порядке? И все как-то сразу подтягиваются: мальчишки поправляют сбившиеся на бок галстуки, застегивают пиджаки.

Сейчас Галина Николаевна расскажет план урока и сразу нам все будет ясно, и потом начнется напряженная работа. Но на уроках Галины Николаевны все четко, не теряется ни одной минуты. А чтобы заинтересовать ребят, она предлагает им интересные задачи, да потрудней. Трудно в учебник — легко в бою.

— Галина Николаевна у меня не получается,— раздается расстроенный голос. Но она спешит на помощь. Объяснит толково, доходчиво и все становится ясно, все математические «проблемы» решены.

Время урока пролетает незаметно — это всегда так, когда интересно. Потому на математике мы и не смотрим на часы. Мы любим нашу учительницу и ее непокорные интегралы.

Ира КРЕСЛОВА,
ученица 10 «в» класса образцовой школы № 6, наш юнкор.



ФРГ. Все большей размах приобретает борьба западногерманских трудящихся против произволе монополистического капитала. В стране не прекращается рост базработицы, и потеря рабочего места в эти условиях чревата для простых труженников и их семей длительными бедами.

На снимке: «Адлер не должен умереть!» — требуют рабочие, служащие, профсоюзные активисты завода во Франкфурте - на-Майне. В целях «рационализации производства» хозяева решили выставить за ворота несколько тысяч человек. Вчасте с работниками этого предприятия на массовую демонстрацию в защиту права на труд вышли тысячи их товарищей в других заводов города.

(Фотохроника ТАСС).

И СНОВА НИКОЛАЙ КУЗНЕЦОВ

Каждому из нас знакомо и дорого это имя. Советский разведчик Н. И. Кузнецов, прекрасно владея немецким языком, отважно действовал в тылу врага под именем фашистского офицера Пауля Зиберта.

О подвигах Кузнецова рассказывают книги, песни, фильмы, пьесы. В Воронеже живет боевая соратница Кузнецова Валентина Константиновна Довгер. Она часто выступает с воспоминаниями о Кузнецове. И она же сообщила, что Кузнецов в прошлом эсперантист. Подтвердил это, ранее проживающий в Тюмени, журналист Г. Н. Беседных.

Он рассказал:

— В 1926 году я вел кружок эсперанто. Осенью в наш кружок записался Коля Кузнецов. В это время он учился на первом курсе Тюменского сельхозтехникума и уже прилично говорил на эсперанто. А познакомился он с ним в кружке учителя литературы и русского языка С. Н. Суетина в селе Талица, где окончил семилетку.

Наш новенький оказался гармонистом, декламатором и большим юмористом, но особенно он тянулся к иностранным языкам и налегал на немецкий. Он считал эсперанто хорошей основой для него. В Тюмени мы поздравили его со вступлением в комсомол, вместе с ним одновременно вступили в союз эсперантистов советских республик (СЭСР), получили членские билеты из ЦК СЭСР, читали эсперанто-журналы.

В дни ноябрьских торжеств 1926 года Коля нес транспарант, на котором на эсперанто было написано «Пролетарии всех стран, соединяйтесь!». Этот транспарант он изготовил сам.

Летом 1927 года Кузнецов уехал в Талицу. Мы хорошо запомнили этого славного парня, его отличное знание эсперанто, оно, несомненно, помогло ему разговаривать на немецком языке.

Т. ШУВАЕВ,
руководитель КИДа «Самотлор».

ТОВАРЫ — НАРОДУ



Челябинск. Более миллиона игрушек ежегодно выпускает на радость детям Опытно-экспериментальный завод Министерства местной промышленности РСФСР. Ассортимент их постоянно обновляется.

На снимке справа технолог З. Ф. Матвеева и дизайнер В. А. Мальцева обсуждают оформление новых игрушек.

(Фотохроника ТАСС).

КАК ЖИВЕШЬ, ОБЩЕЖИТИЕ?

ДОМ НАШИХ ДЕВЧАТ

Наше общежитие женское, может быть поэтому оно такое светлое и уютное. Большую часть времени наши девушки проводят на работе, но все же у них остается немало свободных часов. При желании их интересно и с пользой можно провести в своем общежитии.

Для тех, кто учится заочно или хочет поступить в какое-нибудь учебное заведение прямо в общежитии в учебной комнате проводятся консультации по русскому языку, химии, математике. Их организовали девушки - учительницы, которые живут у нас.

Много у нас совсем молодых. В их возрасте и ошибок можно наделать таких, которые искалечат всю жизнь. Поэтому рядом нужен человек с житейским опытом, умный друг. В совет наставников мы выбрали именно таких людей. Инженер управления Нижневартовскнефтетеплоэнерго В. М. Дементьева и начальник смены вахтовых спецрейсов Т. А. Зайцева и другие стали хорошими друзьями многих девушек.

Наставники и бытсовет — самые первые помощники воспитателей. Во всем, будь ли то лекция «Перспективы развития Западной Сибири в XI пятилетке», или волнующие встречи с передовиками и новаторами производства.

Очень популярны встречи за круглым столом. На них мы обсуждаем наши насущные проблемы, вопросы быта. Их мы также затронули в устном журнале «Быт — забота общая», в котором наши девушки участвовали с удовольствием. Популярны в общежитии и читательские конференции. За год их у нас прошло четыре. С удовольствием приходят девочки и на вечера отдыха, лозунг которых «Развлекая — просвещай». Особенно удачны, на мой взгляд, были вечера «Нижневартовские встречи», «В вихре танца», «Зимняя рапсодия», «Смех для всех». Организовывая свободное время жильцов, бытсовет (его возглавляет преподаватель средней школы № 13 Татьяна Ташшанова) учитывает индивидуальные увлечения и склонности, создает условия, когда проживающие охотно час—другой посвящают интересному делу, проводят его среди людей, чьи склонности совпадают.

Как правило, эти люди собираются в клубах по интересам. Всего у нас их пять. Руководители клубов — люди с творческой жилкой, умеющие зажечь, увлечь других. Они в основном тоже наши бытсоветчики.

Наш бытсовет также строгий судья организации социалистического соревнования за звание «Лучший подъезд». При подведении его итогов учитывается и санитарное состояние, и порядок на этаже, и многое другое. И как результат этого соревнования в нашем общежитии появились сорок две комнаты образцового порядка и двадцать две — коммунистического быта, а значит, у нас стало по-домашнему уютно, и девушки смогли почувствовать себя подлинными хозяйками этого большого дома.

А дом у нас действительно немалый и потому хлопот в нем хватает. Но жаль, что они совсем не беспокоят наших шефов — управление буровых работ № 2 и управление рабочего снабжения нефтяников, иначе как объяснить, что их представители не бывают в общежитии, не идут навстречу нашим нуждам. И очень плохо, что знакомство с теми, кого непосредственно должны волновать вопросы быт, происходит только в кабинетах начальников, куда воспитатели приходят по общежитским делам. Мы — за тесную связь с производством и давно ждем ответного слова.

Л. РЯБИНИНА,
воспитатель общежития № 1 нефтяников.

Зона повышенной опасности

Прошло совсем немного лет с тех пор, как на тюменском севере пролегла стальная магистраль, и таежный край огласился гудками тепловозов. Железная дорога надежно связала нефтяной край со страной. Теперь нет проблемы снабжения строящихся городов продовольствием и промышленными товарами, грузовые составы везут строительные материалы, оборудование и технику. Пассажирские поезда пришли в Нижневартовск и Ноябрьскую. Пригородный поезд курсирует между Сургутом и Куть-Яхом. Скоро откроется пригородное движение на участке Сургут — Нижневартовск. Пассажирские и пригородные поезда доставляют охотников, рыболовов, ягодников и грибников на любую станцию и разъезд.

На железнодорожном транспорте существуют свои правила и требования, обязательные для каждого, кто пользуется его услугами, кому в силу некоторых обстоятельств приходится находиться вблизи железной дороги или на территории станции.

Надо помнить о том, что поезда, идущие с большой или малой скоростью нельзя остановить мгновенно. За одну секунду грузовой поезд проходит 19 метров, пассажирский — 22. После приведения в действие тормозов состав проходит еще 600—700 метров. Даже маневровый состав, идущий с небольшой скоростью, мгновенно не остановится. И хотя многие знают это, находятся еще люди, пытающиеся перебежать через путь, по которому идет состав, подлезть под стоящие вагоны. Иные ездят на грузовых поездах, появляются на территории станции в нетрезвом виде.

Так, 12 июля минувшего года на станции Ульт-Ягун жители поселка Когалым А. И. Черненко и А. В. Нагорнюк, будучи в нетрезвом состоянии, внезапно появились перед маневровым составом, двигавшимся вагонами вперед. На обращая внимания на предупредительные свистки и крики работников станции, находившихся вблизи, Черненко и Нагорнюк продолжали идти наперерез осаживаемому составу и были сбиты.

22 августа на станции Пыть-Ях работник ОПСа строительно-монтажного поезда № 384 Замир Каров, будучи нетрезвым, подлез под вагон отправляющегося поезда. Аналогичный случай произошел на станции Сургут в сентябре. Работник СМП-198 поселка Салым подлез под вагон, чтобы перейти на другую сторону. В этот момент состав тронулся. 15 мая на разъезде Ельцовый работник Сургутской автобазы № 2 В. А. Никульчик при попытке сесть на ходу в проходящий грузовой поезд был травмирован. В сентябре на станции Ульт-Ягун работник СУАТ В. Ф. Ванюшин, спрыгивая на ходу с прибывающего грузового поезда, поскользнулся и также получил травму.

На железной дороге поезда идут по твердому расписанию. Миг опоздания может оказаться бедой для пассажира. Эта беда станет еще тяжелее, если пассажир забудет об осторожности, как случилось на станции Ульт-Ягун с В. Н. Домниковым, пытавшимся на ходу запрыгнуть в вагон отправляющегося пассажирского поезда № 142 в марте прошлого года.

В приведенных примерах четверым из пострадавших было меньше 30 лет.

На железнодорожном транспорте сейчас все меньше работников смены находятся во время работы в парках станций — в наиболее опасной зоне. Механизация и автоматизация заняли свое место на транспорте: стрелки переводятся автоматически, сигналы на светофорах открываются дежурным по станции с пульта, послушные им отправляются поезда со станций, приходят в движение маневровые составы.

Жителям нашего края хочется еще раз напомнить, что на железнодорожном транспорте действует закон расписания. И не напрасно по нескольку раз в день на станции Сургут по радио звучит голос дежурного по вокзалу:

— Граждане пассажиры, находясь на территории станции, будьте внимательны и осторожны...

Хотелось бы, чтобы это предупреждение запомнилось всем.

Н. ЖЕЛНИНА,
старший инженер отдела движения Сургутского отделения дороги.

Зам. редактора
Н. Д. РОМАНОВ.

Бюро по трудоустройству приглашает:

В Нижневартовский орс Тюменьлесурса — зав. столовой, бухгалтера, рабочих по складу для работы в г. Нижневартовске, технолога общепита, зав. магазином, зав. столовой в п. Высокий, ст. поверов на вахты.

На учебу в Пятигорск — слесарей-электриков с направлением на шестимесячные курсы слесарей холодильного оборудования.

✦

В управление механизированных работ треста Нижневартовскдорстройремонт — бухгалтера, водителей 1—2 классов на автомобили КрАЗ со сдельной премиальной оплатой труда, слесарей по ремонту автомобилей 4—5 разрядов.

Одиноким предоставляется общежитие.

В Покачевское управление буровых работ — старшего инженера, инженера по технике безопасности и безопасности движения, механиков по обслуживанию буровых, начальников смен РИТС, технологов, старших технологов РИТС.

За справками обращаться в Покачевское УБР.

МЕНЯЕТСЯ

четырехкомнатная квартира на два двухкомнатные или на двух- и однокомнатную.

Обращаться: ул. Менделеева, 2, кв. 10, после 18 часов.

✦

однокомнатная благоустроенная квартира на 2-м этаже, в 5-этажном доме в г. Прокопьевска Кемеровской обл. на равноценную в г. Нижневартовске.

Обращаться: ул. М. Жукова, 5, общ. 14, МГС, ком. 95, Кузнецова С. В.

✦

четырехкомнатная благоустроенная квартира (46 кв. м, 4 этаж) в г. Нижневартовске на трех- или двухкомнатную благоустроенную квартиру в г.г. Ярославле, Суздале, Владимире, Горьком; городах Белорусской ССР: Гомеле, Речице; городах Минской области и Омске.

Обращаться: 2 мкр., ул. Пионерская, 13 «а», кв. 11, телефон: 2-29-64.

Удостоверение автомеханика № 225470, выданное 19 декабря 1978 года на имя ВАЛЕЕВА Валерия Федоровича, считать недействительным.

✦

Удостоверение водителя ГТТ-21 и ГАЗ-71 № 4654, выданное УКК № 2 г. Нижневартовске 17 января 1981 года на имя ПАНКРАТОВА Дмитрия Николаевича, считать недействительным.

✦

Свидетельство водителя I класса № 100300, выданное 4 апреля 1981 г. горсоветом ВДОАМ на имя ГИМРАНОВА Марата Ахметовича, считать недействительным.

На основании распоряжения Нижневартовского горисполкома № 63-р от 5 мая 1981 года Нижневартовский речной порт с 5 января 1982 года начинает сбор контейнеров, находящихся в пользовании у частных лиц. Просьба ко всем гражданам, в пользовании которых находятся контейнеры, освободить их и подготовить к сдаче, в противном случае контейнеры вместе с содержимым будут вывезены портом.

Наш адрес: 626440, г. Нижневартовск, ул. Менделеева, 11 (1-й микрорайон).

ТЕЛЕФОНЫ РЕДАКЦИИ: редактор — 2-21-63, заместитель редактора и промышленный отдел — 7-29-82, 2-32-06; ответственный секретарь—7-88-50; отдел партийной жизни—7-29-87, 2-30-56; отдел информации — 7-28-40, 2-31-96, 6-15-27; отдел писем — 2-33-46; отдел иллюстрации и фотолаборатория — 2-30-56. ТЕЛЕФОНЫ ТИПОГРАФИИ: директор — 2-24-73, 7-27-19; через «Строитель» — 6-19-12; бухгалтерия —2-32-07; инженер-технолог — 2-32-08; общий — 2-32-12.

Нижневартовская типография управления издательств, полиграфии и книжной торговли Тюменского облисполкома Заказ № 350, объем 1 п. л., тир. 27000

Контрольный экземпляр

ПРОЛЕТАРИИ ВСЕХ СТРАН, СОЕДИНЯЙТЕСЬ!

ЛЕНИНСКОЕ ЗНАМЯ

ОРГАН НИЖНЕВАРТОВСКОГО ГОРКОМА КПСС, ГОРОДСКОГО И РАЙОННОГО СОВЕТОВ НАРОДНЫХ ДЕПУТАТОВ ТЮМЕНСКОЙ ОБЛАСТИ

Издается с 4 сентября 1941 года ✦ № 11 (5251) ✦ СУББОТА, 16 января 1982 г. ✦ Газета выходит ежедневно, кроме воскресенья и понедельника ✦ Цена 2 коп.

РАЗВИВАТЬ ИНИЦИАТИВУ

Тюменцы, и это известно всей стране, дружно борются за ускорение добычи в сутки миллиона тонн нефти и миллиарда кубометров газа. Упорно стремятся к цели инициаторы соревнования, например, бригада Владимира Глебова, которая пробурила в прошлом году 71225 метров ных пород, что превышает план почти п ять процентов. Социалистическое обязате взять 71 тысячу метров — выполнено!

Крепко держат свое слово и другие вы нефтяников, инициаторы движения. И характерно то, что движение стало массовым, в него включились и общественные организации. У народных контролеров инициаторами выступили дозорные нефтегазодобывающего управления Нижневартовскнефть имени В. И. Ленина. В мае прошлого года городской комитет народного контроля одобрил инициативу, и ее подхватили дозорные других трудовых коллективов — строителей [трест Мегионгазстрой], авиаторов, работников торговли.

Горя желанием внести свой вклад в миллионную тонну нефти, коллектив треста Нижневартовскдорстрой взял обязательство — обеспечить к 7 ноября 1983 года досрочный ввод в начала освоения наших месторождений одной тысячи километров автомобильных бетонных дорог.

Хорошо известная в городе комплексная строительная бригада Л. Г. Митрейюка одна из первых поддержала инициативу москвичей — встретить предстоящий юбилей СССР досрочным выполнением социалистических обязательств. Почин подхвачен, и сейчас в городскую газету ежедневно поступают добрые вести из бригад, цехов и служб, которые одерживают одну трудовую победу за другой, участвуя в социалистическом соревновании «60-летию СССР — 60 ударных недель».

Водители девятой автобазы Главтюменьнефтегазстроя обратились к руководству треста Сетмонтажнефтепромстрой с предложением начать совместное соревнование за эффективное использование автопарка. Реализация их предложений [они конкретны, опубликованы в «Ленинском знамени» 10 декабря 1981 года под заголовком «Исключить холостые пробеги»] позволит дополнительно перевезти 68400 тонн строительных материалов, сэкономив при этом 116000 литров топлива. И жаль, что из треста до сих пор нет ответа на обращение водителей.

Очень мешает развитию ценных инициатив формализм в организации социалистического соревнования, что заметно на строительстве объектов, предназначенных для газлифтной добычи нефти. Здесь нередки случаи простоев, брака, штурмовщины. График строительства не выдерживается.

В новом году будут и новые ценные инициативы, и очень важно вовремя заметить их, поддержать и не забывать, довести начатое дело до конца. Ведь всякое доброе начинание только тогда становится по-настоящему действенным, обретает многих последователей, когда оно подкреплено деловитой организаторской и массово-политической работой.

Обязанность партийных организаций, всех хозяйственников, профсоюзных и комсомольских комитетов — создавать в трудовых коллективах благоприятную атмосферу для активного проявления творческой инициативы рабочих, инженерно-технических работников, для внедрения полезных начинаний. На примере лучших можно усилить действенность социалистического соревнования, успешнее выполнять государственные планы, претворять в жизнь решения XXVI съезда КПСС.

60-ЛЕТИЮ СССР — 60 УДАРНЫХ НЕДЕЛЬ!



С первых дней создания НГДУ Покачевнефть трудится оператором по добыче нефти и газа в ЦДНГ-1 Эдуард Сергеевич Мокротоваров.

Он — ударник коммунистического труда, рационализатор, является наставником молодежи: десять человек обучены им профессии оператора. Коммунисты цеха избрали его своим парторгом. Награжден знаком «Победитель соцсоревнования 1980 г.». Неоднократно поощрялся почетными грамотами НГДУ, занесен в книгу Почета управления.

Фото В. КОРОТКОВА.

В ФОНД МИРА

Исполком городского Совета народных депутатов в своем письме поблагодарил коллектив участка подсобного производства строительно-монтажного поезда № 553 треста Нижневартовскдорстрой за своевременный и качественный ремонт объектов.

Среди этих объектов — детская поликлиника № 2, здание бывшей поликлиники, внутрибольничная аптека, операционное и хирургическое отделения больничного комплекса, кислородная станция промышленных предприятий.

Вчера на общем собрании коллектива поезда подведены итоги социалистического соревнования за минувший год. Коллективу участка присуждено первое место. Среди бригад лучшей признана комплексная бригада А. Ф. Ионова, звенья — растворобетонного узла В. А. Миллера и штукатуров-маляров А. М. Саренко. Премия за ударный труд в сумме около пятисот рублей, присужденная участку и бригаде, по единодушному решению строителей переведена в Фонд мира.

В год 60-летия образования СССР строители участка обязались качественно и в срок провести ремонт собственного жилпоселка, других объектов, максимально обеспечить подразделения треста бетоном, железобетоном, столярными изделиями, сэкономить 30 тонн цемента, 20 кубических метров пиломатериалов, 1,5 тонны металлолома, отработать каждому на благоустройстве города и территории по 36 часов и один день — на производстве с перечислением зарплаты в Фонд мира.

В. ЗМАНОВСКИЙ,
начальник участка СМП-553.

ОСТРЫЙ СИГНАЛ

ПОКА СПОРЫ ДА РАЗДОРЫ

Участники строительства котельной в совхозе «Нижневартовский» побили себя в грудь (в который раз!) и пообещали запустить новый источник тепла к Новому году.

Какая была бы радость для новоселов новых домов, что пустуют в поселке. Ждут тепла и теплицы! Не дождались, и конца этим ожиданиям не видно.

Потому что генподрядчик (трест Мегионгазстрой) и заказчик (управление капитального строительства) вместе с субподрядчиками о тепле заботятся только на штабах и планерках, где идут споры да раздоры. Посудачат, покивают друг на друга, пообещают и... до следующей встречи. А дело движется по-черепашьи.

Все внимание сегодня — обмуровке котлов. Это работа участка треста Теплострой. Но выполняется она медленно, так как трудятся четыре человека, вместо десяти. Это сдерживает в свою очередь электромонтажников, которые хоть сегодня готовы к электроосвещению котельной.

Отдел комплектации укса до сих пор не довезет узлы котлов (начинка фильтров, трубы для котла и др.), а управление капстроительства все согласовывает с Мегионгазстроем, какой быть нефтенасосной.

В минувший понедельник на штабе возник новый призыв: «Сдадим котельную к 10-летию Нижневартовска». Надо сдать, товарищи!

А. МАГАРАМОВ,
депутат городского Совета народных депутатов.

ПАРОЛЬ: ЗИМНЯЯ НАВИГАЦИЯ

Ликвидировать отставание

Январь — третий месяц зимней навигации. В январе на отдаленные месторождение надо вывезти 70677 тонн материалов и оборудования. За первые отчетные двенадцать дней доставлено 10482 тонны при плане 23631 тонна.

На невыполнении запланированных объемов перевозок сказалось резкое похолодание, метели. Четверо суток по этой причине техника не выходила на линию, не работали подъемные механизмы. Тем не менее в остальные дни можно было добиться значительного сокращения в отставании, но этого не произошло.

Ниже своих возможностей работали коллективы Мегионского управления технологического транспорта и однотипного предприятия № 7. Здесь очень медленно внедряется организация работы водительских бригад в две смены, бригадная системе вывоза грузов, не всегда перед началом рабочего дня доводится задание. Например, в Мегионском управлении технологического транспорта вместо трех бригад работает по аккордному наряду только одна. Эти недостатки надо устранить в самое ближайшее время, ибо такое отношение к организации труда транспортников может привести к срыву графика вывоза грузов на месторождения.

Теряется навигационное время из-за неподготовленности площадок для приема оборудования на Поточном и Урьевском месторождениях. Прибывающие сюда автомобили с грузом простаивают из-за отсутствия ответственных лиц для приема оборудования. Об этом хорошо осведомлены руководители управления Урьевнефть, но никакой реакции.

Резко ухудшилось состояние зимников: они разбиты, не очищаются от заносов снега, недостаточно дорожных знаков, а по тем, которые установлены, водители не могут получить нужную информацию. Отсутствуют указатели грузоподъемности переправ. Во многих местах они занижены. По этой причине водители вынуждены загружать транспорт меньшим тоннажом.

Минувшие два месяца зимней навигации были отмечены успешной напряженной работой. Задания по транспортировке грузов перевыполнялись. Январь не должен быть исключением.

О. НОРКИНА,
нештатный корр.

И СНОВА НИКОЛАЙ КУЗНЕЦОВ

Каждому из нас знакомо и дорого это имя. Советский разведчик Н. И. Кузнецов, прекрасно владея немецким языком, отважно действовал во вражеском тылу под именем фашистского офицера Пауля Зиберта.

О подвигах Кузнецова рассказывают книги, песни, фильмы, пьесы. В Воронеже живет боевая соратница Кузнецова Валентина Константиновна Довгер. Она часто выступает с воспоминаниями о Кузнецове. И она же сообщила, что Кузнецов в прошлом эсперантист. Подтвердил это, ранее проживающий в Тюмени, журналист Г. Н. Беседных.

Он рассказал:

— В 1926 году я вел кружок эсперанто. Осенью в наш кружок записался Коля Кузнецов. В это время он учился на первом курсе Тюменского сельхозтехникума и уже прилично говорил на эсперанто. А познакомился он с ним в кружка учителя литературы и русского языка С. Н. Суетина в селе Талица, где окончил семилетку.

Наш новенький оказался гармонистом, декламатором и большим юмористом, но особенно он тянулся к иностранным языкам и налегал не немецкий. Он считал эсперанто хорошей основой для него. В Тюмени мы поздравили его со вступлением в комсомол, вместе с ним одновременно вступили в союз эсперантистов советских республик (СЭСР), получили членские билеты из ЦК СЭСР, читали эсперанто-журналы.

В дни ноябрьских торжеств 1926 года Коля нес транспарант, на котором на эсперанто было написано «Пролетарии всех стран, соединяйтесь!». Этот транспарант он изготовил сам.

Летом 1927 года Кузнецов уехал в Талицу. Мы хорошо запомнили этого славного парня, его отличное знание эсперанто, оно, несомненно, помогло ему разговаривать на немецком языке.

Т. ШУВАЕВ,
руководитель КИДа «Самотлор».

ТОВАРЫ — НАРОДУ



Челябинск. Более миллиона игрушек ежегодно выпускает на радость детям Опытно-экспериментальный завод Министерства местной промышленности РСФСР. Ассортимент их постоянно обновляется.

На снимке справа: технолог З. Ф. Матвеева и дизайнер В. А. Мальцев обсуждают оформление новых игрушек.

(Фотохроника ТАСС).

КАК ЖИВЕШЬ, ОБЩЕЖИТИЕ?

ДОМ НАШИХ ДЕВЧАТ

Наше общежитие женское, может быть поэтому оно такое светлое и уютное. Большую часть времени наши девушки проводят на работе, но все же у них остается немало свободных часов. При желании их интересно и с пользой можно провести в своем общежитии.

Для тех, кто учится заочно или хочет поступить в какое-нибудь учебное заведение прямо в общежитии в учебной комнате проводятся консультации по русскому языку, химии, математике. Их организовали девушки - учительницы, которые живут у нас.

Много у нас совсем молодых. В их возрасте и ошибок можно наделать таких, которые искалечат всю жизнь. Поэтому рядом нужен человек с житейским опытом, умный друг. В совет наставников мы выбрали именно таких людей. Инженер управления Нижневартовскнефтеспецстроя В. М. Дементьева и начальник смены вахтовых спецрейсов Т. А. Зайцева и другие стали хорошими друзьями многих девушек.

Наставники и бытсовет — самые первые помощники воспитателей. Во всем, будь ли то лекция «Перспективы развития Западной Сибири в XI пятилетке», или волнующие встречи с передовиками и новаторами производства.

Очень популярны встречи за круглым столом. На них мы обсуждаем наши насущные проблемы, вопросы быта. Их мы также затронули в устном журнале «Быт — забота общая», в котором наши девушки участвовали с удовольствием. Популярны в общежитии и читательские конференции. За год их у нас прошло четыре. С удовольствием приходят девочки и на вечера отдыха, лозунг которых «Развлекая — просвещай». Особенно удачны, на мой взгляд, были вечера «Нижневартовские встречи», «В вихре танца», «Зимняя рапсодия», «Смех для всех». Организовывая свободное время жильцов, бытсовет (его возглавляет преподаватель средней школы № 13 Татьяна Тарушкевич) учитывает индивидуальные увлечения и склонности, создает условия, когда проживающие охотно час—другой посвящают интересному делу, проводят его среди людей, чьи склонности совпадают.

Как правило, эти люди собираются в клубах по интересам. Всего у нас их пять. Руководители клубов — люди с творческой жилкой, умеющие зажечь, увлечь других. Они в основном тоже наши бытсоветчики.

Наш бытсовет также строгий судья организации социалистического соревнования за звание «Лучший подъезд». При подведении его итогов учитывается и санитарное состояние, и порядок на этаже, и многое другое. И как результат этого соревнования в нашем общежитии появились сорок две комнаты образцового порядка и двадцать два — коммунистического быта, а значит, у нас стало по-домашнему уютно, и девушки смогли почувствовать себя подлинными хозяйками этого большого дома.

А дом у нас действительно немалый и потому хлопот в нем хватает. Но жаль, что они совсем не беспокоят наших шефов — управления буровых работ № 2 и управление рабочего снабжения нефтяников, иначе как объяснить, что их представители не бывают в общежитии, не идут навстречу нашим нуждам. И очень плохо, что знакомство с теми, кого непосредственно должны волновать вопросы быта, происходит только в кабинетах начальников, куда воспитатели приходят по общежитским делам. Мы — за тесную связь с производством и давно ждем ответного слова.

Л. РЯБИНИНА,
воспитатель общежития № 1 нефтяников.

Зона повышенной опасности

Прошло совсем немного лет с тех пор, как на тюменском севере пролегла стальная магистраль, и таежный край огласился гудками тепловозов. Железная дорога надежно связала нефтяной край со страной. Теперь нет проблемы снабжения строящихся городов продовольствием и промышленными товарами, грузовые составы везут строительные материалы, оборудование и технику. Пассажирские поезда пришли в Нижневартовск и Ноябрьскую. Пригородный поезд курсирует между Сургутом и Куть-Яхом. Скоро откроется пригородное движение на участке Сургут — Нижневартовск. Пассажирские и пригородные поезда доставляют охотников, рыболовов, ягодников и грибников на любую станцию и разъезд.

На железнодорожном транспорте существуют свои правила и требования, обязательные для каждого, кто пользуется его услугами, кому в силу некоторых обстоятельств приходится находиться вблизи железной дороги или на территории станции.

Надо помнить о том, что поезда, идущие с большой или малой скоростью нельзя остановить мгновенно. За одну секунду грузовой поезд проходит 19 метров, пассажирский — 22. После приведения в действие тормозов состав проходит еще 600—700 метров. Даже маневровый состав, идущий с небольшой скоростью, мгновенно не остановится. И хотя многие знают это, находятся еще люди, пытающиеся перебежать через путь, по которому идет состав, подлезть под стоящие вагоны. Иные ездят на грузовых поездах, появляются на территории станции в нетрезвом виде.

Так, 12 июля минувшего года на станции Ульт-Ягун жители поселка Когалым А. И. Черненко и А. В. Нагорнюк, будучи в нетрезвом состоянии, внезапно появились перед маневровым составом, двигавшимся вагонами вперед. Не обращая внимания на предупредительные свистки и крики работников станции, находившихся вблизи, Черненко и Нагорнюк продолжали идти наперерез осаживаемому составу и были сбиты.

22 августа на станции Пыть-Ях работник орса строительно-монтажного поезда № 384 Замир Карое, будучи нетрезвым, подлез под вагон отправляющегося поезда. Аналогичный случай произошел на станции Сургут в сентябре. Работник СМП-198 поселка Селым подлез под вагон, чтобы перейти на другую сторону. В этот момент состав тронулся. 15 мая на разъезде Ельцовый работник Сургутской автобазы № 2 В. А. Никульчик при попытке сесть на ходу в проходящий грузовой поезд был травмирован. В сентябре на станции Ульт-Ягун работник СУАТ В. Ф. Ванюшин, спрыгивая на ходу с прибывающего грузового поезда, поскользнулся и также получил травму.

На железной дороге поезда идут по твердому расписанию. Миг опоздания может оказаться бедой для пассажира. Эта беда станет еще тяжелее, если пассажир забудет об осторожности, как случилось на станции Ульт-Ягун с В. Н. Домниковым, пытавшимся на ходу запрыгнуть в вагон отправляющегося пассажирского поезда № 142 в марте прошлого года.

В приведенных примерах четверым из пострадавших было меньше 30 лет.

На железнодорожном транспорте сейчас все меньше работников смены находятся во время работы в парках станций — в наиболее опасной зоне. Механизация и автоматизация заняли свое место на транспорте: стрелки переводятся автоматически, сигналы на светофорах открываются дежурным по станции с пульта, послушные им отправляются поезда со станций, приходят в движение маневровые составы.

Жителям нашего края хочется еще раз напомнить, что на железнодорожном транспорте действует закон расписания. И не напрасно по нескольку раз в день на станции Сургут по радио звучит голос дежурного по вокзалу:

— Граждане пассажиры, находясь на территории станции, будьте внимательны и осторожны...

Хотелось бы, чтобы это предупреждение запомнилось всем.

Н. ЖЕЛНИНА,
старший инженер отдела движения Сургутского отделения дороги.

Зам. редактора
Н. Д. РОМАНОВ.

Бюро по трудоустройству приглашает:

В Нижневартовский орс Тюменьлесурса — зав. столовой, бухгалтера, рабочих по складу для работы в г. Нижневартовске, технолога общепита, зав. магазином, зав. столовой в п. Высокий, ст. поваров на вахты.

На учебу в Пятигорск — слесарей - электриков с направлением на шестимесячные курсы слесарей холодильного оборудования.

✦

В управление механизированных работ треста Нижневартовскдорстройремонт — бухгалтера, водителей 1—2 классов на автомобили КрАЗ со сдельной премиальной оплатой труда, слесарей по ремонту автомобилей 4—5 разрядов.

Одиноким предоставляется общежитие.

В Покачевское управление буровых работ — старшего инженера, инженера по технике безопасности и безопасности движения, механиков по обслуживанию буровых, начальников смен РИТС, технологов, старших технологов РИТС.

За справками обращаться в Покачевское УБР.

МЕНЯЕТСЯ

четырехкомнатная квартира на два двухкомнатные или на двух- и однокомнатную.

Обращаться: ул. Менделеева, 2, кв. 10, после 18 часов.

✦

однокомнатная благоустроенная квартира на 2-м этаже, в 5-этажном доме в г. Прокопьевске Кемеровской обл. на равноценную в г. Нижневартовске.

Обращаться: ул. М. Жукова, 5, общ. 14, МГС, ком. 95, Кузнецова С. В.

✦

четырехкомнатная благоустроенная квартира (46 кв. м, 4 этаж) в г. Нижневартовске на трех- или двухкомнатную благоустроенную квартиру в г.г. Ярославле, Суздале, Владимире, Горьком; городах Белорусской ССР: Гомеле, Речице; городах Минской области и Омске.

Обращаться: 2 мкр., ул. Пионерская, 13 «а», кв. 11, телефон: 2-29-64.

Удостоверение автомеханика № 225470, выданное 19 декабря 1978 года на имя ВАЛЕЕВА Валерия Федоровича, считать недействительным.

✦

Удостоверение водителя ГТТ-21 и ГАЗ-71 № 4654, выданное УКК № 2 г. Нижневартовска 17 января 1981 года на имя ПАНКРАТОВА Дмитрия Николаевича, считать недействительным.

✦

Свидетельство водителя I класса № 100300, выданное 4 апреля 1981 г. горсоветом ВДОАМ на имя ГИМРАНОВА Марата Ахметовича, считать недействительным.

Не основании распоряжения Нижневартовского горисполкома № 65-р от 5 мая 1981 года Нижневартовский речной порт с 5 января 1982 года начинает сбор контейнеров, находящихся в пользовании у частных лиц. Просьба ко всем гражданам, в пользовании которых находятся контейнеры, освободить их и подготовить к сдаче, в противном случае контейнеры вместе с содержимым будут вывезены портом.

Наш адрес: 626440, г. Нижневартовск, ул. Менделеева, 11 (1-й микрорайон).

ТЕЛЕФОНЫ РЕДАКЦИИ: редактор — 2-21-63, заместитель редактора и промышленный отдел — 7-29-82, 2-32-06; ответственный секретарь—7-88-50; отдел партийной жизни—7-29-87, 2-30-56; отдел информации — 7-28-40, 2-31-96, 6-15-27; отдел писем — 2-33-46; отдел иллюстрации и фотолаборатория — 2-30-56. ТЕЛЕФОНЫ ТИПОГРАФИИ: директор — 2-24-73, 7-27-19; через «Строитель» — 6-19-12; бухгалтерия —2-32-07; инженер-технолог — 2-32-08; общий — 2-32-12.

Нижневартовская типография управления издательств, полиграфии и книжной торговли Тюменского облисполкома Заказ № 350, объем 1 п. л., тир. 27000

Контрольный экземпляр

ПРОЛЕТАРИИ ВСЕХ СТРАН, СОЕДИНЯЙТЕСЬ!

ЛЕНИНСКОЕ ЗНАМЯ

ОРГАН НИЖНЕВАРТОВСКОГО ГОРКОМА КПСС, ГОРОДСКОГО И РАЙОННОГО СОВЕТОВ НАРОДНЫХ ДЕПУТАТОВ ТЮМЕНСКОЙ ОБЛАСТИ

Издается с 4 сентября 1941 года ✦ № 11 (5251) ✦ СУББОТА, 16 января 1982 г. ✦ Газета выходит ежедневно, кроме воскресенья и понедельника ✦ Цена 2 коп.

РАЗВИВАТЬ ИНИЦИАТИВУ

Тюменцы, и это известно всей стране, дружно борются за ускорение добычи в сутки миллиона тонн нефти и миллиарда кубометров газа. Упорно стремятся к цели инициаторы соревнования, например, бригада Владимира Глебова, которая пробурила в прошлом году 71225 метров ных перед, что превышает план почти ь чть процентов. Социалистическое обязате взять 71 тысячу метров — выполнено!

Крепко держат свое слово и другие вы нефтяников, инициаторы движения. И характерно то, что движение стало массовым, а него включились и общественные организации. У народных контролеров инициаторами выступили дозорные нефтегазодобывающего управления Нижневартоскнефть имени В. И. Ленина. В мае прошлого года городской комитет народного контроля одобрил инициативу, и ее подхватили дозорные других трудовых коллективов — строителей [трест Мегионгазстрой], авиаторов, работников торговли.

Горя желанием внести свой вклад в миллионную тонну нефти, коллектив треста Нижневартовскдорстрой взял обязательство — обеспечить к 7 ноября 1983 года досрочный ввод в начала освоения наших месторождений сотой тысячи километров автомобильных бетонных дорог.

Хорошо известная в городе комплексная строительная бригада Л. Г. Митренюка одна из первых поддержала инициативу москвичей — встретить предстоящий юбилей СССР досрочным выполнением социалистических обязательств. Почин подхвачен, и сейчас в городскую газету ежедневно поступают добрые вести из бригад, цехов и служб, которые одерживают одну трудовую победу за другой, участвуя в социалистическом соревновании «60-летию СССР — 60 ударных недель».

Водители девятой автобазы Главтюменьнефтегазстроя обратились к руководству треста Самотлорнефтепромстрой с предложением начать совместное соревнование за эффективное использование автопарка. Реализация их предложений (они конкретны, опубликованы в «Ленинском знамени» 10 декабря 1981 года под заголовком «Исключить холостые пробеги») позволит дополнительно перевезти 68400 тонн строительных материалов, сэкономив при этом 116000 литров топлива. И жаль, что из треста до сих пор нет ответа на обращение водителей.

Очень мешает развитию ценных инициатив формализм в организации социалистического соревнования, что заметно на строительстве объектов, предназначенных для газлифтной добычи нефти. Здесь нередки случаи простоев, брака, штурмовщины. График строительства не выдерживается.

В новом году будут и новые ценные инициативы, и очень важно вовремя заметить их, поддержать и не забывать, довести начатое дело до конца. Ведь всякое доброе начинание только тогда становится по-настоящему действенным, обретает многих последователей, когда оно подкреплено деловитой организаторской и массово-политической работой.

Обязанность партийных организаций, всех хозяйственников, профсоюзных и комсомольских комитетов — создавать в трудовых коллективах благоприятную атмосферу для активного проявления творческой инициативы рабочих, инженерно-технических работников, для внедрения полезных начинаний. На примере лучших можно усилить действенность социалистического соревнования, успешнее выполнять государственные планы претворять в жизнь решения XXVI съезда КПСС.

60-ЛЕТИЮ СССР — УДАРНЫХ НЕДЕЛЬ!



С первых дней создания НГДУ Покачнефть трудится оператором по добыче нефти и газа в ЦДНГ-1 Эдуард Сергеевич Мокротоваров.

Он — ударник коммунистического труда, рационализатор, является наставником молодежи: десять человек обучены им профессии оператора. Коммунисты цеха избрали его своим парторгом. Награжден знаком «Победитель соцсоревнования 1980 г.». Неоднократно поощрялся почетными грамотами НГДУ, занесен в книгу Почета управления.

Фото В. КОРОТКОВА.

В ФОНД МИРА

Исполком городского Совета народных депутатов в своем письме поблагодарил коллектив участка подсобного производства строительно-монтажного поезда № 553 треста Нижневартовскдорстрой за своевременный и качественный ремонт объектов.

Среди этих объектов — детская поликлиника № 2, здание бывшей поликлиники, внутрибольничная аптека, операционное и хирургическое отделения больничного комплекса, кислородные станции промышленных предприятий.

Вчера на общем собрании коллектива поезда подведены итоги социалистического соревнования за минувший год. Коллективу участка присуждено первое место. Среди бригад лучшей признана комплексная бригада А. Ф. Ионова, звенья — растворобетонного узла В. А. Миллера и штукатуров-маляров А. М. Саренко. Премия за ударный труд в сумме около пятисот рублей, присужденная участку и бригаде, по единодушному решению строителей переведена в Фонд мира.

В год 60-летия образования СССР строители участка обязались качественно и в срок провести ремонт собственного жилпоселка, других объектов, максимально обеспечить подразделения треста бетоном, железобетоном, столярными изделиями, сэкономить 30 тонн цемента, 20 кубических метров пиломатериалов, 1,5 тонны металлолома, отработать каждому на благоустройстве города и территории по 36 часов и один день — на производстве с перечислением зарплаты в Фонд мира.

В. ЗМАНОВСКИЙ, начальник участка СМП-553.

ОСТРЫЙ СИГНАЛ

ПОКА СПОРЫ ДА РАЗДОРЫ

Участники строительства котельной в совхозе «Нижневартовский» побили себя в грудь (и который раз!) и пообещали запустить оный источник тепла к Новому году.

Экая была бы радость для новоселов новых домов, что пустуют в поселке. Ждут тепла и теплицы! Не дождались, и конца этим ожиданиям на видно.

Потому что генподрядчик (трест Мегионгазстрой) и заказчик (управление капитального строительства) вместе с субподрядчиками о тепле заботятся только на штабах и планерках где идут споры да раздоры. Посудачат, покивают друг на друга, пообещают и... до следующей встречи. А дело движется по-черепашьи.

Все внимание сегодня — обмуровке котлов. Это работа участка треста Теплострой. Но выполняется она медленно, так как трудятся четыре человека, вместо десяти. Это сдерживает в свою очередь электромонтажников, которые хоть сегодня готовы к электрооснащению котельной.

Отдел комплектации укса до сих пор не довезет узлы котлов (наличника фильтров, трубы для котла и др.), а управление капстроительства все согласовывает с Мегионгазстроем, какой быть нефтенасосной.

В минувший понедельник на штабе возник новый призыв: «Сдадим котельную к 10-летию Нижневартовска». Надо сдать, товарищи!

А. МАГАРАМОВ, депутат городского Совета народных депутатов.

ПАРОЛЬ: ЗИМНЯЯ НАВИГАЦИЯ

Ликвидировать отставание

Январь — третий месяц зимней навигации. В январе не отдаленные месторождение надо вывезти 70677 тонн материалов и оборудования. За первые отчетные двенадцать дней доставлено 10482 тонны при плане 23631 тонна.

На невыполнении запланированных объемов перевозок сказалось резкое похолодание, метели. Четверо суток по этой причине техника не выходила на линию, не работали подъемные механизмы. Тем не менее в остальные дни можно было добиться значительного сокращения в отставании, но этого не произошло.

Ниже своих возможностей работали коллективы Мегионского управления технологического транспорта и однотипного предприятия № 7. Здесь очень медленно внедряется организация работы водительских бригад в две смены, бригадная система вывоза грузов, не всегда перед началом рабочего дня доводится задание. Например, в Мегионском управлении технологического транспорта вместо трех бригад работает по аккордному наряду только одна. Эти недостатки надо устранить в самое ближайшее время, ибо такое отношение к организации труда транспортников может привести к срыву графика вывоза грузов на месторождения.

Теряется навигационное время из-за неподготовленности площадок для приема оборудования на Поточном и Урьевском месторождениях. Прибывающие сюда автомобили с грузом простаивают из-за отсутствия ответственных лиц для приема оборудования. Об этом хорошо осведомлены руководители управления Урьевнефть, но никакой реакции.

Резко ухудшилось состояние зимников: они разбиты, не очищаются от заносов снега, недостаточно дорожных знаков, а по тем, которые установлены, водители не могут получить нужную информацию. Отсутствуют указатели грузоподъемности переправ. Во многих местах они занижены. По этой причине водители вынуждены загружать транспорт меньшим тоннажом.

Минувшие два месяца зимней навигации были отмечены успешной напряженной работой. Задания по транспортировке грузов перевыполнялись. Январь не должен быть исключением.

О. НОРЦИНА, нештатный корр.

ПАРТИЙНАЯ ЖИЗНЬ

ОТКРЫТОЕ ЗАНЯТИЕ

Городской комитет КПСС рекомендует пропагандистам провести по названию на тему «Мой вклад в ускорение до ...ним миллионов тонн нефти, миллиарда кубометров газа в сутки». В газете «Ленинское знамя» за 7 января 1982 года даны методические рекомендации. Это хорошо, но еще лучше, если пропагандисты прочитают не только рекомендации, но и посмотрят, как на практике надо провести такое занятие.

И вот в производственном объединении «Сибнефтегазпереработка» состоялось открытое занятие проблемного теоретического семинара, на которое были приглашены пропагандисты города.

Руководитель семинара Людмила Ефимовна Щедрина самым добросовестным образом подготовилась к занятию. Слушатели, выполнив практические задания, красиво оформили диаграммы и по ним можно было наглядно видеть, как возросли объемы переработки газа с 1975 года и как они вырастут к концу одиннадцатой пятилетки; сколько и каких построено у нас заводов, трубопроводов. Интерес вызвали схемы размещения газоперерабатывающих предприятий и газопроводов, выставка литературы «Люди нефтяного края».

Все это размещалось под рубрикой художественным оформлением названия темы «Мой вклад в ускорение добычи миллионов тонн нефти и миллиарда кубометров газа в сутки».

Занятие Людмила Ефимовна построила по плану, предложенному городским комитетом партии.

Все слушатели активно участвовали» в собеседовании, говорили убедительно, подтверждая сказанное яркими примерами из жизни, газопереработчиков, наглядными пособиями; вскрывали резервы, указывали пути их использования. Главный экономист Л. И. Шкуделева посвятила свое выступление развитию социалистического соревнования в трудовых коллективах подразделений, роль которого в одиннадцатой пятилетке возрастет, возрастут и объемы производства. Если, к примеру, в 1981 году мы вырабатывали в сутки нестабильного бензина, отмечала Лидия Ивановна, 4,2 тысячи тонн, то к 1985 году этот показатель должен возрасти до десяти тысяч тонн.

О том, что уже сделали и какой вклад в общий кадилар кубометров газа

Трудящиеся Тюменской области развернули социалистическое соревнование за досрочное достижение в одиннадцатой пятилетке добычи одного миллиона тонн нефти и одного миллиарда кубических метров газа в сутки. Центральный Комитет КПСС одобрил почин тюменцев, и это накладывает особую ответственность на каждого труженика, на каждого идеологического работника в том или ином мере причастного к освоению наших природных богатств. Успех решение такой грандиозной задачи зависит, в частности, от пропагандистского слова.

чески рабочими. И в то же время некоторые пропагандисты недооценивают экономические школы и политшколы среднего звена, отдавая на них самых удовлетворительных. Почему? Причина, видимо, в том, что нецелеустремленно распределяют пропагандистов различных звеньев и систем собирать всех вместе. Методика занятия в проблемном теоретическом семинаре, где учатся руководители высшего звена, конечно же отличается от методики проведения занятий в экономических школах, школах коммунистического труда, где учатся в основном рабочие. Кому это не ясно!

Хочется высказать пожелание кабинету политического просвещения горкома КПСС — провести открытые занятия дифференцированно, они больше принесут пользы пропагандисту прессы. Кстати, в этом убедилась и выступление пропагандиста пресса Мягкинагазстрой М. А. Слуцкер, которая дала анализ проведенному в теоретическом семинаре занятию с позиций пропагандиста экономической школы среднего звена.

Считаю, что практику проведения открытых занятий надо продолжать.

А. КОСПОЛОВА,
секретарь партгруппы организации аппарата управления производственного объединения «Сибнефтегазпереработка».



Армянская ССР. Администрация партийный и профсоюзный комитеты Ереванского трикотажного производственного объединения № 2 много внимания уделяют повышению культуры производства, заботятся о содержательном досуге рабочих и служащих, последовательно решают вопросы социального развития, улучшения бытовых условий.

Объединение имеет свой пансионат. За счет профсоюза сотни трикотажников ежегодно проводят свои отпуска в санаториях, домах отдыха, в туристических поездках.

При предприятии, в котором большинство работающих — женщины, имеются две детских сада, медпункт с различными кабинетами, столовая и магазин заказов на полуфабрикаты.

На снимке: в одном из профсоюзных уголков. Здесь рабочие и служащие могут получить консультацию по интересующим их вопросам, ознакомиться со свежими газетами и журналами. Такие уголки имеются на всех предприятиях объединения.

(Фотохроника ТАСС).

РЕШЕНИЯ XXVI СЪЕЗДА КПСС — В ЖИЗНЬ

ГРУЗЧИК — НЕ НУЖЕН

Из штатного расписания Батайского предприятия по поставкам продукции вычеркнута основная рабочая профессия — грузчик. Здесь осуществлена комплексная программа механизации погрузочно-разгрузочных работ.

Тому, кто приходит на предприятие впервые, показывают старые фотографии, запечатлевшие далеко не отрадную картину: призванистые строения, а внутри — скопление ящиков, горы бочек, автомобильных шин, металла.

Совсем другое дело теперь. В шести просторных складских помещениях все продукция хранится на поддонах, расставленных по стеллажам. В одном из складов сосредоточено до двух тысяч тонн проката, а рабочих здесь почти не встретишь. Извлечь нужное изделие нетрудно, со всеми делами управляются всего шесть человек — операторов и водителей автопогрузчиков.

Как они трудятся? За этим любопытно наблюдать. Получив заявку от товароведа, оператор в считанные минуты находит груз. Он подгоняет кран к стеллажу, подает захватывающее специальным устройством и устанавливается на автопогрузчик. Через несколько минут груз уже в грузовике заказчиком оказывается на погрузочной рампе. Все операции выполнены механизмами, люди к грузу ни разу не прикоснулись.

Закономерен вопрос: как удалось добиться столь разительной перемены в организации труда этой снабженческой организации? Ответ один — таков результат инициативы ее сотрудников, решившихся призвать на помощь прогрессивные формы работы. Проект комплексной механизации погрузочно-разгрузочных работ разработали сами специалисты предприятия.

Конечно, было с кем посоветоваться, на что опереться. Передовой опыт механизации погрузочно-разгрузочных работ накоплен на Ростовском грузовом автомобильном заводе имени Ленинского комсомола, на Таганрогском металлургическом заводе имени Петрова, на Ростовском заводе сельскохозяйственного машиностроения имени Буденного. Все эти предприятия расположены в Ростове и Таганроге, недалеко от Батайска.

Но, конечно, главное — это люди, их творческая инициатива, умение найти оптимальное решение. Вот, например, как поступили с автопогрузчиками. Их было решено не покупать, а изготовить самим. Для этого использовали старые, списанные автомобили. Сняли с них кузова, установили вместо них специальные платформы, оборудовали гидравлическими подъемниками. Получились надежные машины, которые обошлись предприятию в несколько раз дешевле, чем покупные.

Или вот еще пример. Для механизации погрузки металла на автомобили и железнодорожные платформы изготовили специальный электромагнитный кран. Он может поднимать за один раз до 2,5 тонны металла. Кран-балка, на которой он установлен, перемещается по рельсам, проложенным вдоль стеллажей.

Таких примеров можно привести много. Все они свидетельствуют о том, что на предприятии, где люди не боятся проявлять инициативу, где поощряется творческий поиск, можно добиться поистине замечательных результатов.

В. САНЛАКОВ,
(ТАСС).

КУРС — НА ЭКОНОМИЮ

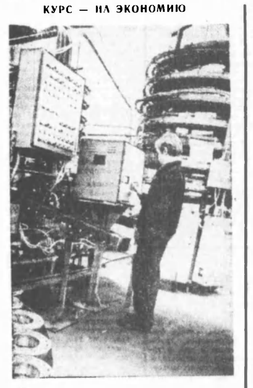

На Минском подшипниковом заводе ведется большая работа по рациональному расходованию сырья и материалов. Этому способствует активное творчество новаторов, совершенствование производственных процессов, модернизация производства. На смену старому оборудованию приходят автоматические линии и многопозиционные прессы.

На снимке: автоматическая линия, на которой подшипники проходят целый комплекс операций от шлифовки до окончательной сборки. Это позволяет значительно экономить металл.

(ТАСС).

✦ О ЛЮДЯХ ХОРОШИХ

Позаботились сами

Хочется рассказать об очень скромных, но очень хороших ребятах, которые не любят громких фраз, а просто делают свое дело.

Тихо, мирно зародился в маленьком коллективе огонек энтузиазма, тяга к неламинному быту. Конечно, не без причины, как говорят, от добра добра не ищут. На участке службы ремонта № 1 управления Энергонефть-2 в пос. Радужном, во первых, трудности с жильем, во-вторых, их базы, на складе для электрообогрудования.

И вот взялись участок хороший человек В. Кассмауль. Он раньше работал здесь же рядовым электромонтером. Незаметно, но всегда с душой к делу. Поставили мастером — справился. Назначили начальником. Круг обязанностей пошире стал, но о людях не забыл.

Опорой ему стали семи электромонтеры. Поддержало и руководство управления. Из разборных щитов без отрыва от основного производства построили материально - технический склад. Подумали, что можно еще! Два вагончика для вахтовых электромонтеров соединили галереей. Понравилось. Раньше вахтовики жили раздельно. Случись авария в энергоснабжении — собрать накатку. Теперь все живут вместе. А потом и баню построили.

Огонек энтузиазма не затух на этом. Решили строить двухэтажный дом бамовской серии. И не по готовому проекту, а со своими требованиями к удобствам, разумеется, без излишеств. Пришлось, конечно, попотеть не меньше, чем в нашей бане. Но выстроили. На зависть всему поселку. В нем поселилась вся служба электромонтеров, шоферов — по три — четыре человека в комнате, оборудовали красный уголок, библиотеку, приобрели телевизор, пустили холодную и горячую воду. И под гостиницу выделили три комнаты.

Спасибо администрации управления, помогли строительными материалами. А главной ударной силой были сами работники службы: мастер Запорожец, монтеры братья Вахонины, Прокопьев, Судаков, Шарыгин, Бизин, Сурников и другие, которых смог организовать и увлечь на добров дело начальник участка В. Кассмауль.

А. СЕДЫХ,
машинист агрегата.

КАЖДОМУ МОЛОДОМУ ТРУЖЕНИКУ — СРЕДНЕЕ ОБРАЗОВАНИЕ

УЧАТСЯ ВЗРОСЛЫЕ

Рост инициативы и творческой активности трудящихся зависит от целого ряда факторов. Один из важнейших среди них — рост общеобразовательного уровня тружеников социалистического производства.

В нашем районе работают две школы рабочей молодежи в Радужном и Новогаганске и три учебно - консультационных пункта в Лангепасе, Ларьяхе, Зайцевой Речке. Благодаря заботам их педагогических коллективов, число молодежи на имеющей среднего образования в нашем районе заметно уменьшилось.

К концу первого полугодия в вечерних школах районе учатся пятьсот с лишним человек. Чтобы люди занимались с охотой не нужно заинтересовать не только в школе, но и на предприятии. Классные руководители установили и поддерживают связи с администрацией, партийной и комсомольскими организациями производства, развернули пропаганду всеобщего среднего об. разования.

В тесном контакте работают Радужинская вечерняя школа и управление технологического транспорта. Отсюда и успеваемость, а также посещаемость транспортников лучшая.

Но совсем не могут похвастаться образовании своих рабочих Варьеганская нефтеразведочная экспедиция (начальник А. Я. Вырвинщиков). Варьеганское управление буровых работ (начальник Н. Х. Хамитьянов), нефтегазодобывающие в управлении Варьеганнефть (начальник У. К. Мухаматзянов).

Вечерним школам нужна помощь предприятий, сами же педколлективы очень стараются, чтобы учебный процесс был повысилась не только успеваемость, но и качество знаний. В районе качеством своих знаний отличается Новогаганская средняя вечерняя школа (директор И. П. Прасолова), учителя З. А. Гришашова, Л. Н. Баженова, Г. А. Ященикова, И. С. Михайлова, Н. В. Гищак стараются на самом высоком уровне проводить уроки, групповые консультации.

Неудобно то, что школа расположилась в трех тесных комнатах, где не размещаешь пособия, учебники.

Пора бы председателю Новогаганского поссовета А. И. Устимовичу позаботиться о том, чтобы взрослые ученики занимались в нормальных условиях, ведь всеобуч дело на второстепенной важности.

А. НАСЫБУЛИНА.

СФЕРЕ ОБСЛУЖИВАНИЯ — СФЕРУ КУЛЬТУРЫ

ДАРЯЩИЕ ХОРОШЕЕ НАСТРОЕНИЕ

Двенадцать лет назад в одном из деревянных домов на первой улице будущего города была парикмахерская. Народу в ней всегда хватало, потому что, несмотря ни на что, женщина всегда остается женщиной, и во все времена ей хотелось нравиться, быть нарядно одетой, модно причесанной. Первых модниц Нижневартовска обслуживали всего шесть мастеров...

— Нелегко приходилось нам тогда. Воду носили сами прямо с Оби, тут же ее грели, понятно, что еще много чего не хватало для нашей работы, но главное, что было у всех желание доставить людям радость, — сказала Люда Зайцева.

С этой крошечной мастерской и началась ее жизнь и работа в Нижневартовске. Теперь Люда Зайцева бригадир, и только в ее смене в салоне-парикмахерской на проспекте Космонавтов работают десять человек.

Все они славные и жизнерадостные девчата, которые год назад заслужили право назвать свою бригаду — бригадой коммунистического труда. Это почетно, но в то же время накладывает на каждого особую ответственность за качество обслуживания, за его культуру.

Каждый день мастера причесок имеют дело с десятками людей. Они приходят к ним разные: усталые, раздраженные и порой чем-то обиженные, идут в надежде "стать вмешне привлекательнее. Тут уж дело за мастером — он не имеет права ни одним словом обидеть человека, его задача с помощью своего мастерства создать хорошее настроение.

— Вы знаете, вам, наверное, лучше сделать короткую стрижку. Она насомненно подойдет, да к тому это очень удобно. Вы каждый день будете с красивой головой — для чего собсем не нужно лишнего времени, — тактично и заманчиво объясняет Татьяна Бахалькова.

И кого бы не убедили такие слова... Умению подчеркнуто вежливым характерно для всей бригады. Людмилы Зайцевой. И уж поверьте, что такое внимание всегда ценится посетителями салона.

В книге жалоб и предложений за 1981 год бригада Зайцевой адресованы только записи с благодарностью.

На квалификацию не приходит сама по себе. Чтобы стать мастером своего дела, необходима прежде всего любовь к профессии, которой ты занят, опыт, ну и творчество, конечно. Что касается опыта, то у всех его здесь достаточно. Далеко не по первому году работают Таня Шабурова, Галина Толстых, Лида Бондаренко, а Вера Трифонова пришла в службу быта сразу после школы. Она маникюрша с четырнадцатилетним стажем. Насколько меньше работает ее напарница Алла Воробей, но и у нее оказалось достаточно навыков, чтобы занять первое место в прошедшем недавно городском конкурсе маникюрш.

А что касается творчества, то их работу многие роднит с деятельностью художников. Да собственно они и есть в какой-то мере художники.

— Нам постоянно приходится фантазировать, искать что-то свое, не можем же мы, как говорится, всех стричь под одну гребенку — лица разные, для каждого характером свой стиль в прическе, — сказала Людмила Израилева.

Жаль, что Нижневартовское горбытуправление не организует учебу для парикмахеров, с новыми модельми приходится им осваивать все самим. И уж поверьте, что не только красивое название, она элегантна сама по себе. Фантазия Людмилы и чуткие руки быстро превращают повседневный вариант «Сонет» в праздничную и торжественную прическу. Теперь новую стрижку осваивают все девчонки мастера, потому что так у них заведено: научился сам — научи других.

Профессиональному росту помогает и участие в конкурсах. Понятно, что к ним долго готовятся, выбирают манекенщицу, работают над типом прически. Последнее — самое ответственное, и тут уже не помощь участницы подключается вся бригада. Но главным здесь считают не победу, а участие, что ни говори, в встрече с современными — явлений стимул для совершенствования своего мастерства. Оно, наверное, все-таки большое, если мужской мастер Татьяна Уклурова занимала не раз первые места. Тогда за нее обычно давчата из бригады, здорово помогла их поддержка. И вообще не было такой хорошей оружбы, разве состоялся бы коллектив, который назван одним из лидеров соцсоревнования среди предприятий города-выступравления за 1981 год.

Их дружба — это не только общение на работе. Им нравится чувствовать свою бригаду единой, целой и в часы досуга. Они с удовольствием вспоминают, как выезжали отдыхать в конце лета на Северное озеро. Места за городом есть чудесные, на побывшись, и дышится там как-то легко. От всей красоты настроение поднимается. Вторили, ему и на минуту не давали упасть шутки Зои Францувовой и Тани Бахалькиной. И даже серьезная Лида Панасенко по-девичьи сиялась, когда Зоя и Таня начинают совсем на это нерезонировать. Но такие дни бывают не часто...

Ежедневно в семь часов утра появляются первые клиенты. Здесь будет фены, уходят порожавшиеся люди, на их место садятся другие. Бригада Зайцевой делает свое привычное дело — суть которого приносить радость и приятные минуты.

Т. МОТОШИНА.

Растим убежденных

Важна и ответственна роль учителя начальных классов в деле обучения и воспитания молодого поколения. Советская конституция предоставила учителю право первому раскрыть перед юным гражданином страницы большой книги жизни, показать силу нашего советского строя, грандиозность свершений и романтику будня, красоту людей труда.

Вся работа учителей нашей школы направлена на формирование у детей коммунистической убежденности, на их нравственное воспитание.

Интересно на высоком уровне прошел классный час в 3 «Б» классе у учительницы Л. П. Сагиной «Наш флаг». На одной из иллюстраций — Красное знамя первых маевок. А вот под Красным знаменем вышли рабочие на свою первую демонстрацию прошлого века. Сегодня. А здесь мчится конница, а впереди — знамя, флаг над республикой и т. д.

Громко, четко дети читают стихи о красном флаге — символе нашего государства. И вот наступает волнующая минута. Звучит Гимн Советского Союза. Дети замерли в торжественном молчании. Пионеры вносят в класс флаг. Учительница знакомит детей со ст. 38 Конституции СССР.

В гости к ребятам пришел заместитель начальника НГДУ им. В. И. Ленина В. Г. Сутягов. Он рассказал, что их предприятие получило Красное знамя за высоких показатели в труде, что это очень почетно.

И вновь классный час, только теперь его подготовили учащиеся 3 «Г» класса вместе со своей учительницей Л. Н. Голышевой. Он называется «Труд — счастья кузнец». Звучат стихи, песни о труде. Папа С. Иркина рассказывает о профессии летчика. Не очень нужной для страны профессии нефтяника.

Работа над статьями Конституции СССР проводится и на уроках, и на политинформациях. Тема политинформации —«Итоги визита Л. И. Брежнева в ФРГ». В доступной форме учитель рассказывает ребятам об этом важнейшем политическом событии, способствующем укреплению мира, с мнением бывших предложениями Советского правительства, говорят о поддержке их первыми людьми всего мира. Здесь ребята знакомятся со ст. 28 Конституции СССР, где сказано: «СССР неуклонно проводит ленинскую политику мира, выступает за упрочение безопасности народов и широкое международное сотрудничество».

В нашей школе есть зал природы. Здесь в своих беседах старшеклассники знакомят малышей с отношением советских людей к природе, как источнику жизни. Большой разговор ведется о том, что Коммунистическая партия и Советское правительство проявляют огромную заботу о здоровье людей, о создании благоприятных условий для их труда и отдыха.

Малыши не просто слушатели, они участники созидания. Они узнают из цветаны, вместе с родителями сделали свой микрорайон осенью, на деревьях вокруг школы развешивают кормушки для птиц.

Работа над статьями Основного Закона страны ведется ежедневно и настойчиво. Мы, учителя, стараемся вырастить убежденных граждан своей страны.

В. ТИТАЕВА.
учительница истории школы № 6.

Что интересует жильцов?

Несколько лет на Нижневартовской базе по ремонту и прокату бурового оборудования работает квартал правовых знаний.

Последнее занятие проведено на тему «Основы законодательства».

Участники с большим интересом прослушали выступление народного судьи М. А. Пиньонов по вопросу «Договор найма жилого помещения». На все поставленные вопросы были даны исчерпывающие ответы.

В. КУМЫШЕВ.
начальник отдела кадров.

МЕЖДУНАРОДНЫЙ КОММЕНТАРИЙ

Январский барометр

На Уолл-стрите, как утверждают здешние знатоки финансового мира, существует примета, именуемая «январским барометром», «Как в январе, так и весь год,— такова биржевая аксиома последних десятилетий. Другими словами, положение на рынке ценных бумаг в январе, как правило, определяет тенденцию их котировки до конца года. Во всяком случае показания «барометра» за последние 32 года подтверждались 28 раз, в том числе в минувшем году. Так что нетрудно понять лихорадочные ажиотаж биржевиков и инвесторов, когда с первых дней нового года курс акций на нью - йоркской фондовой бирже покатился вниз, а индекс Доу-Джонса, отражающий котировку акций ведущих промышленных компаний, только за два дня упал на 21,3 пункта.

Повышенная нервозность в финансовых кругах США — очередной симптом и одновременно следствие особенностей по поводу нынешнего состояния экономики, переживающей полосу очередного кризиса, для отвода глаз именуемого здесь всего лишь «спадом производства». О масштабах спада красноречиво говорят хотя бы такие цифры —производственные мощности предприятий в ноябре прошлого года были загружены только на 75 процентов, а армия безработных в связи с массовыми увольнениями достигла к концу прошлого года 9,5 миллиона человек, или 8,9 процента рабочих силы.

Не, пожалуй, большая беспокойство короткий финансового мира вызывают — как это и отразила последняя лихорадка на бирже — неуверенность относительно перспектив не ближайшее будущее, опасения, что вопреки заверениям казенных оптимистов спад продлится долго.

Не случайно пристальное внимание биржевиков привлекла оценка видного экономиста Уолл - стрита Г. Кауфмана, предсказавшего в своем ежегодном прогнозе что в недалеком будущем на рынка финансов следует ожидать очередного удорожания банковского кредита в связи с огромным дефицитом Федерального бюджета в нынешнем финансовом году. Это повлечет за собой дальнейшее замедление деловой активности, «взорвать» выздоравливающую экономику. Экономист, понятно, не стал уточнять что называемый блок жетных дефицит, который, как предполагают, достигнет в текущем финансовом году 105 миллиардов долларов, — это прямой результат «рейганомики».

Унылые настроения царят на Уолл-стрите в первые дни 1982 года.

Н. КУРДЮМОВ.

Спорт

Кто будет чемпионом?

Шахматисты нашего города любят блиц-турниры. Сегодня более тридцати лучших собрались в учебном классе школы по повышению профессионального мастерства при десятой автобазе, чьи спортсмены постоянно конкурируют за высшие места в городских соревнованиях по всем видам спорта.

И в этом турнире приняло участие несколько спортсменов - транспортников, в их сильнейший представитель А. Шушу вышел в финал, где в упорной борьбе на сей раз немного уступил призерам.

Звание чемпиона города за минувший год завоевал мастер спорта СССР из первого управления буровых работ В. Грохотов, набравший 9 очков. Кстати, он идет вслед за мастером во втором турнире подряд. Завидное постоянство! Третий приз поделили сильнейший шахматист филиала института «Гипротюменнефтегаз» В. Лунькова и девятиклассник из двенадцатой школы Н. Лотиш.

Чемпиона города этого года определит главный турнир. Здесь борьба складывается значительно упорней, и если перед началом главный приз по прогнозам отдавался старшему по спортивному званию В. Грохотову, то сейчас уверенности у оракулов поубавилось, и исход спортивного состязания должны решить последние туры. Несмотря на то, что не все участники сыграли одинаковое количество партий, круг претендентов на призовые места определился. Лидером по набранным очкам после четырнадцати туров стал В. Грохотов — у него 12 очков из 14, как и ожидалось, он проиграл отложенную партию О. Мельникову, но еще до ее доигрывания неожиданно проиграл призеру первенства города 1980 года В. Бурбину, неудачно выступающему в этом турнире.

На пол-очка меньше у О. Мельникова и В. Лунькова, но у Лунькова отложена партия с чемпионом города 1980 года А. Хан-Мин Гуем из строительного управления № 909, где в сложной позиции у последнего материальный перевес — ферзь, ладья и четыре пешки против двух ладей, слона и пяти пешек.

Между этими тремя спортсменами, скорее всего и завершится борьба за призовые места, но это не единственная задача турнира. Шахматисты, завоевавшие первые шесть мест (кроме мастера) в следующем году получают право без отбора играть в высшей лиге первенства города по шахматам. Ближе всего к этому работник пожарной охраны Б. Немкин, имеющий 11 очков из 15, А. Шарафутдинов — 9,5 из 15, А. Хан-Мин Гуй — 7,5 из 14 и М. Горлин — 7 из 12. Теоретически не потерял шансов и школьник Н. Лотиш. У него 7,5 очка, но он сыграл уже 15 партий. Турнир финиширует завтра. По его окончанию шахматисты по традиции проведут первый блиц-турнир в новом году.

Ну, а женщины главные задачи решили еще в прошлом году. Л. И. Левина в последней партии обыграла Ф. И. Волкову и к титулу чемпионки области прибавила титул чемпионки города. Судьба третьего и последующих мест определится после доигрывания.

С. ВДОВИН,
заместитель председателя шахматной федерации.

Веселые старты

Не днях в детской юношеской спортивной школе закончились соревнования по волейболу «Веселые старты» в честь десятилетия Нижневартовска. Это был большой и интересный праздник, где ребята показали свое мастерство, хорошую физическую подготовку. В соревнованиях участвовало более ста ребятишек.

В программу «Веселых стартов» входили различные интересные эстафеты и викторины. В упорной борьбе первое место заняла группа тренера Л. А. Малининой, второй была группа Н. К. Будариной.

Все остались очень довольными. Самыми сильными, ловкими и умелыми были Вова Пузенко, Сергей Шевченко, Сергей Грейсер, Ира Рябухина, Аксана Кириченко. Большую работу в проведении этих соревнований проделала Я. А. Малинина.

Но на этом турнир не закончился, предстояли игры по волейболу. Их организацию и судейство обслуживали старшие ученицы Лариса Колбасина, Света Хайретдинова. Первое место заняли группы первого и второго годов учебно-тренировочной подготовки.

В заключение проведена показательная игра девушек третьего года учебно - тренировочной подготовки, и младшие ребята с удовольствием посмотрели хороший волейбол.

Н. ШИТИКОВА,
тренер ДЮСШ.

Среди победителей

В Кургане прошло зональное первенство РСФСР по классической борьбе среди школьников, в котором принимали участие сборные команды Курганской, Челябинской, Пермской, Свердловской, Тюменской областей и Башкирской АССР.

Сборная нашей области была укомплектована в основном юными борцами из Нижневартовске. Из десяти человек, — семеро наших воспитанников.

Победителем соревнований в своей весовой категории стал Николай Николаев, учащийся восьмой средней школы. Он был награжден грамотой Министерства просвещения РСФСР и завоевал право участвовать в финале первенства России среди школьников.

Призерами соревнований стали Александр Глухенький, Александр Линниченко, Володя Ларионов (все из восьмой школы).

В. ДУБРОВСКИЙ,
директор ДЮСШ горсовета ДСО «Труд».

Дзю-до в почете у динамовцев

В Тюмени прошло открытое первенство области по борьбе дзю-до среди юношей 1965—1966 и 1967—1968 годов рождения. Честь нашего города защищали юные динамовцы из первой школы, воспитанники тренера Евгения Васильевича Зубцова.

Из шестнадцати участников в призеры вышли двенадцать человек. Особенно хорошо провели поединки Игорь Иванов, Сергей Зубов, Юрий Круглов, Геннадий Шайтаров, Олег Жуков, Марс Горафеев.

М. ЯСЬКОВИЧ,
нешт. корр.



(Фотохроника ТАСС).

Гомель. Технологию выращивания грибов в искусственных условиях разработали сотрудники Белорусского НИИ лесного хозяйства. Она несложна. В свежие осиновые колодочки помещается грибница опят и вешенок обыкновенных. Почти два месяца в тепле и влаге созревает грибница. Затем чурбаны засыпают грунтом, и уже через неделю — две появляются грибы. С каждого гектара теплиц за год в институте получают до 200 тонн деликатесной продукции.

На снимке: круглый год в теплице института растут грибы.

В ОБЩЕСТВЕННОЙ ПРИЕМНОЙ ДЕЖУРЯТ:

21 января — **РОМАНЕНЯ Любовь Александровна**, юрисконсульт объединения Сибнефтегазпереработка.

28 января — **НАУК Дмитрий Филиппыч**, заведующий горсобесом, заместитель заведующей общественной приемной.

4 февраля — **ЕВТЕЕВА Нина Александровна**, юрисконсульт треста Нижневартовскнефтестрой, заведующая общественной приемной.

18 февраля — **ЗАВЬЯЛОВ Анатолий Николаевич**, заместитель начальника жилищно-бытового управления объединения Нижневартовскнефтегаз.

3 марта — **КАИГОРОДОВ Михаил Васильевич**, заместитель начальника городского отдела внутренних дел.

Прием ведется в помещении редакции газеты «Ленинское знамя» с 17 до 18 часов.

Зам. редактора Н. Д. РОМАНОВ.

ОБЪЯВЛЕНИЯ

Бюро по трудоустройству приглашает:

В Нижневартовский орс Тюменьлесурса — зав. столовой, бухгалтера, рабочих по складу для работы в г. Нижневартовске, технолога общепита, зав. магазином, зав. столовой в п. Высокий, ст. поваров на вахты.

На учебу в Пятигорск — слесарей - электриков с направлением на шестимесячные курсы слесарей холодильного оборудования.

✦

В управление механизированных работ треста Нижневартовскдорстройремонт — бухгалтера, водителей 1—2 классов на автомобили КрАЗ со сдельной премиальной оплатой труда, слесарей по ремонту автомобилей 4—5 разрядов.

Одиноким предоставляется общежитие.

✦

В Покачевское управление буровых работ — старшего инженера, инженера по технике безопасности и безопасности движения, механиков по обслуживанию буровых, начальников смен РИТС, технологов, старших технологов РИТС.

За справками обращаться в Покачевское УБР.

✦

Во вновь организованный пусконаладочный участок РНУ Спецнефтеэнергоремонт — специалистов по наладке силового оборудования: старших инженеров, инженеров, наладчиков 4—6 разрядов.

Обращаться: Энергонефть-1, кабинет № 22.

✦

Нижневартовская типография срочно — печатника-ротационера на ПРГ, подсобного рабочего (мужчину), бухгалтера.

Обращаться в бюро по трудоустройству: ул. Нефтяников, 1 «а», кв. 48.

МЕНЯЕТСЯ

двухкомнатная квартира в г. Нижневартовске на равноценную в г.г. Гомель, Минске, Подмосковье.

Обращаться: 7 мкр., ул. Дзержинского, 15, кв. 146, после 19 часов.

✦

двухкомнатная благоустроенная квартира в г. Лениногорске ТатАССР на равноценную в г. Нижневартовске. Желательно в 1, 2, 3 мкр.

Обращаться: пр. Космонавтов, 17 «а», кв. 14 (3 мкр.). После 14-00.

✦

однокомнатная благоустроенная квартира (18 кв. м, 8 этаж) на двухили трехкомнатную квартиру в 1—5, 8 мкр.

Обращаться: ул. Мира, 81, кв. 65.

✦

трехкомнатная благоустроенная квартира (50 кв. м, 3 этаж, балкон, 1 мкр.) на двухкомнатную в г. Уфе или трехкомнатную в г.г. Башк. АССР.

Обращаться: пр. Космонавтов, д. 1, кв. 77.

✦

однокомнатная квартира (1 мкр., 3 этаж) и две комнаты с подселением в трехкомнатной квартире в деревянном доме (2 этаж, напротив магазина «Кедр») на двухкомнатную в 1—2 мкр.

Обращаться: пр. 60 лет Октября, 5 «б», кв. 50, после 18 часов.

✦

четырехкомнатная квартира в 3 мкр. на одну и двухкомнатную.

Обращаться: ул. Мира, 10 «а», кв. 14, после 18.00.

✦

двухкомнатная благоустроенная квартира в г. Нижневартовске на равноценную или однокомнатную в г. Асбесте Свердловской области.

Обращаться: 6 мкр., ул. Мира, 3 «а», кв. 31, после 17.00.

РАЗНОЕ

На основании распоряжения Нижневартовского горисполкома № 65-р от 5 мая 1981 года Нижневартовский речной порт с 5 января 1982 года начинает сбор контейнеров, находящихся в пользовании у частных лиц. Просьба ко всем гражданам, в пользовании которых находятся контейнеры, освободить их и подготовить к сдаче, в противном случае контейнеры вместе с содержимым будут вывезены портом.

Подсобное производство УПТК треста Запсибгидрострой имеет возможность принимать и распиливать круглый лес от сторонних организаций. Из полученного пиломатериала может изготовлять погонажные изделия и стеларные изделия. Выполнение работ будет осуществляться по договоренности между обеими сторонами.

Обращаться по адресу: Нижневартовск, мостоотряд-69, УПТК треста Запсибгидрострой.

К сведению предприятий и абонентов АТС-2 городского узла связи.

Для сверки номеров телефонов всем абонентам необходимо пройти перерегистрацию на АТС городского узла связи до 15 февраля с. г.

Для абонентов квартирного сектора при себе иметь паспорт.

Телефоны абонентов, не прошедших перерегистрацию в указанный срок, будут отключены.

Предприятиям представить список номеров телефонов с указанием наименований отделов и участков, свой почтовый адрес.

Наш адрес: 626440, г. Нижневартовск, ул. Менделеева, 11 (1-й микрорайон).

ТЕЛЕФОНЫ РЕДАКЦИИ: редактор — 2-21-63, заместитель редактора и промышленный отдел — 7-29-82, 2-32-06; ответственный секретарь—7-88-50; отдел партийной жизни—7-29-87, 2-30-56; отдел информации — 7-28-40, 2-31-96, 6-15-27; отдел писем — 2-33-46; отдел иллюстрации и фотолаборатория — 2-30-56. ТЕЛЕФОНЫ ТИПОГРАФИИ: директор — 2-24-73, 7-27-19; через «Строитель» — 6-19-12; бухгалтерия —2-32-07; инженер-технолог — 2-32-08; общий — 2-32-12.

Нижневартовская типография управления издательств, полиграфии и книжной торговли Тюменского облисполкома

Заказ № 457, объем 1 п. л., тир. 27000

ПРОЛЕТАРИИ ВСЕХ СТРАН, СОЕДИНЯЙТЕСЬ!

ЛЕНИНСКОЕ ЗНАМЯ

ОРГАН НИЖНЕВАРТОВСКОГО ГОРКОМА КПСС, ГОРОДСКОГО И РАЙОННОГО СОВЕТОВ НАРОДНЫХ ДЕПУТАТОВ ТЮМЕНСКОЙ ОБЛАСТИ

Издается с 4 сентября 1941 года ✦ № 12 (5252) ✦ ВТОРНИК, 19 января 1982 г. ✦ Газета выходит ежедневно, кроме воскресенья и понедельника ✦ Цена 2 коп.

Улучшить бытовое обслуживание

Значительно облегчает заботы людей и экономит их свободное время сфера обслуживания.

XXVI съезд нашей партии поставил перед службой сервиса большие задачи. Одна из важнейших — улучшение качества.

В Нижневартовском горбытуправлении развернулось движение за получение звания «Коллектив высокой культуры обслуживания». В подразделениях управления значительно уменьшились сроки исполнения заказов, повысилось качество услуг и культура обслуживания.

Качество работы бытовиков возросло и за счет рационального использования ресурсов производства. Например, в ателье «Сапожок» выделили участок срочного ремонта обуви. Это создало удобство населению, а предприятию прирост услуг по ремонту обуви на пять тысяч рублей.

В цехе ремонта часов организовали самостоятельный участок по ремонту настенных часов. Все это позволило сократить сроки ремонта ручных часов.

Улучшению работы сферы обслуживания способствуют проводимые во всех подразделениях дни качества, а также конкурсы профессионального мастерства.

Все это хорошо, но по-видимому, недостаточно, потому что жалобы горожан на сферу обслуживания — дело далеко нередких. Администрации горбытуправления нужно смелее браться за пропаганду передовых приемов труда, направленную на организацию четкого ритма и повышения качества культуры обслуживания, чаще проводить дни быта и не раз в год. Практиковать их непосредственно на предприятиях, в рабочих общежитиях, смелее распространять опыт лучших, чаще проводить встречи по обмену опытом. Этим, к сожалению, на сегодняшний день горбытуправление похвастаться не может.

Чтобы улучшить бытовое обслуживание, также необходимо приблизить службу сервиса непосредственно к предприятиям, на которых работают жители города.

На сегодняшний день горбытуправление заключило договоры с нефтегазодобывающим управлением имени В. И. Ленина, объединением Нижневартовскнефтегаз, и только. Почему-то забывают руководители о том, сколько бы времени они могли сэкономить своим работникам, приблизив службу быта к предприятию.

Уже который месяц не могут подготовить к сдаче помещение комплексного приемного пункта на домостроительном комбинате, а на многих других предприятиях, к великому стыду, даже не знают, что есть такая форма обслуживания, как выездные комплексные приемные пункты. Это совсем не делает чести горбытуправлению, значит плохо оно старалось установить связь с промышленными организациями города. Этому вопросу необходимо уделить как можно больше внимания, так же как и вопросам обслуживания населения района, которое получает нарекания.

Во второй год одиннадцатой пятилетки бытовикам города нужно шире развернуть соревнование за коммунистическое отношение к труду, его правильная организация поможет Нижневартовску и Нижневартовскому району получать надежное бытовое обслуживание.

60-ЛЕТИЮ СССР — УДАРНЫХ НЕДЕЛЬ!



Одна из опытных хозрасчетных бригад электролинейщиков из 101-й механколонны треста Мегионэлектросетьстрой, руководит которой Михаил Петрович Юдин, продолжает сборку опор для линии электропередач 500 киловольт Сургутская ГРЭС — Белозерная подстанция. 120-130 процентов — таков показатель в бригаде М. П. Юдина.

Кавалер ордена Трудового Красного Знамени четырнадцатый год ставит многотонные стальные опоры по непроходимым болотам на Обском Севере. Электролинейщики полны решимости, что ЛЭП-500 Сургутская ГРЭС — Белозерная будет сдана в срок.

На снимках: бригадир электролинейщиков М. П. Юдин; секции опор на трассу доставляют вертолеты.



Фото Ю. ФИЛАТОВА.

БОЛЬШОЙ РАЗГОВОР

В управлении рабочего снабжения производственного объединения Нижневартовскнефтегаз состоялось собрание партийно-хозяйственного актива. Заслушаны отчетные доклады начальника урса Г. В. Соловьева и представителей всех подразделений управления рабочего снабжения об итогах работы за минувший год.

Большое внимание было уделено существенным недостаткам в работе урса за отчетный период. Велся серьезный разговор о поднятии на высокий уровень культуры обслуживания, о рациональном использовании трудовых ресурсов, о повышении качества поступающей в розницу продукции, об улучшении трудовой дисциплины работников торговли, о развитии подсобных хозяйств.

М. ЛЕВКОВЕЦ.

ПЕРВЫЕ В ОТРАСЛИ

Большие экспозиции были развернуты в одном из залов выставки достижений народного хозяйства. Они рассказывали о работе и жизни трудовых коллективов первого бурового, первого вышкомонтажного управлений. Эти предприятия по праву считаются лучшими в отрасли. Здесь впервые были опробованы новые формы организации труда, эффективные технологические решения, новинки отечественного тяжелого машиностроения.

На главное — люди. Эти два предприятия славны своими передовиками производства, настоящими мастерами своего дела. Имена многих из них занесены в книгу Почета Министерства, они награждены орденами и медалями нашей Родины.

К этим наградам добавились еще. Недавно большая группа рабочих и инженерно-технических работников удостоены медалей ВДНХ, а предприятия — дипломов первой степени. Кроме того, они занесены на доску Почета выставки достижений народного хозяйства.

Среди награжденных золотыми, серебряными и бронзовыми медалями буровые мастера А. С. Кузьмин, В. В. Александров, Б. А. Андреев, старшие прорабы Н. С. Мельник, В. Н. Бортников, вышкомонтажники Е. В. Азаров, В. Н. Комаров, мастер по освоению скважин Л. А. Фенько и другие.

Правление ВДНХ пожаловало победителям социалистического соревнования новых успехов в дальнейшем развитии Западно-Сибирского нефтегазодобывающего комплекса.

Ф. НИКОЛАЕВ.

Украинский миллион

У коллектива Ивано-Франковского бурового управления большой рабочий праздник. Менее чем за три года, работая вахтово-экспедиционным методом, он сумел построить на Тюменской земле первый миллион нефтяных и газовых скважин.

Четырнадцатое января, Северный Варьеган. Здесь, на кусту № 16 было необычно оживленно. Почти все свободные от вахт, гости стали свидетелями проходки миллионного метра. В принципе это та же работа, но случай особый, поэтому как бы не был опытен бурильщик Ф. В. Вальчук, его помощники, заметно — волнуются. Именно этой вахте из бригады мастеров И. В. Самовонюка и М. М. Гаргата доверен миллионный метр. Доверен потому, что они победили в социалистическом соревновании, построив в минувшем году 58315 метров нефтяных скважин.

Пока наворачивается последняя свеча, несколько слов и о других бригадах, которые тоже претендовали на бурение миллионного метра. Это проходчики мастеров Б. Г. Гринева и С. П. Перчака (они тоже, как и первая бригада пробурили 58315 метров горных пород), коллектив мастеров И. П. Капустяна и Б. М. Крайника. Особенно внушителен вклад последней бригады. Она первой начала строить скважины на Северном Варьегане и с начала работы на этом месторождении пробурила свыше 144 тысяч метров горных пород. Но предпочтение отдано проходчикам И. В. Симовонюка и М. М. Гаргата.

Итак, наращена последняя свеча, долото идет на забой. На квадрате написано «1000000 метров». Как быстро он взят и как трудна была к нему дорога украинских нефтяников. Здесь бессонные ночи, дальние дороги, осложнения стволов, первый вахтовый домик и лучший вахтовый поселок сейчас.

Второй миллион будет взят за полтора года, так сказали Ивано-Франковские проходчики. И он будет достигнут, потому что есть опыт.

С трудовой победой тепло поздравили нефтяников секретарь горкома партии Л. А. Золина, инженер объединения Ю. [illegible], представители управления «Варьеганнефть» и другие.

ПАРТИЙНАЯ ЖИЗНЬ

Добрые приметы

Еще в прошлом году здесь, в экспедиции окончательного каротажа треста Нижневартовскнефтегазгеофизики, была партийная группа. Но она организационно окрепла, в КПСС вступили новые товарищи, передовики производства, активисты, и партийное бюро треста (секретарь А. В. Шишинов) принимает решение: создать в экспедиции цеховую парторганизацию.

Секретарем коммунисты избрали Н. А. Титаева, технического руководителя, коммуниста с двадцатилетним стажем.

Николай Андреевич человек авторитетный, добросовестно относится к труду, активно участвует в общественной работе; несколько лет был заместителем секретаря партийного бюро, нередко замещал секретаря и неплохо исполнял его обязанности.

Прошло каких-то три месяца, как Николай Андреевич возглавил новую цеховую парторганизацию. Можно ли что-то сделать за такой короткий срок? Можно, если взяться за дело с душой, как и подобает коммунисту.

Начал с составления плана работы, позаботился о том, чтобы каждый коммунист выполнял поручение. С. Г. Абдурахманов избран заместителем секретаря, кроме того, он отвечает за регулярный и содержательный выпуск стенной газеты. Н. И. Федоров стал (по согласованию с методсоветом) пропагандистом, успешно ведет сейчас курс «Бережливость — черта коммунистическая». Молодой коммунист Сергей Мордвин избран секретарем комсомольской организации. А. И. Рындин — в комиссии по контролю деятельности администрации. В. В. Красавин, один из лучших каротажников, — депутат городского Совета народных депутатов. В общем, всем коммунистам нашлось достаточно поручений и каждому — по его призванию и способностям. И все добросовестно выполняют их — об этом особо заботится секретарь, контролирует, помогает.

Мне пришлось побывать на беседе у политинформатора С. М. Ружкова, начальника аппаратного цеха. И не пожалел. Разговор шел о положении в Польше. Сергей Михайлович ладно, конечно, со знанием дела изложил суть событий в этой братской стране, подробно ответил на вопросы слушателей. Квалифицированно проводят занятия в сети партийного просвещения пропагандисты Н. И. Федоров и М. П. Самутнов.

Еженедельно проводятся политинформации, регулярно созываются партийные собрания с деловой повесткой дня.

На одном из собраний коммунисты заслушали отчет пропагандиста Н. И. Федорова и по-товарищески подсказали ему, как улучшить работу. В частности, рекомендовали больше внимания уделить применению наглядных пособий, оформить стенд по политучебе, вывесить списки слушателей. Оказалось, что у пропагандистов нет дублеров, а они, как показывает практика, необходимы. Все замечания секретарь взял не заметку и на следующем партийном собрании проинформирует коммунистов о принятых мерах.

Весьма полезным получилось и обсуждение такого вопроса — о повышении качества геофизического материала. Вопрос этот секретарь Титаев считает сегодня главным. Выступая на партийном собрании, он сказал:

— Борьба за ускорение добычи суточного нефтяного миллиона достигла высокого накала, все наши резервы должны быть реализованы. Вызывает тревогу качество исследований, есть случаи брака, дефектов. А их могло и не быть. Дело в том, что некоторые начальники партий, операторы, геофизики мало, да и несвоевременно занимаются профилактикой аппаратуры и приборов, что влечет за собой отказы в их работе.

Бывают дефекты, брак из-за плохой фотообработки материалов, завышенной скорости, торопливости, из-за того, что отпал какой-нибудь там проводок, перегорела лампочка. Вот вам и «мелочи», отрицательно влияющие на качество работы. Они происходят нередко у новичков.

Николай Андреевич тут же, на собрании, принял личное обязательство — взял шефство над молодыми. Коммунисты поддержали своего вожака, последовав его примеру. Однако и самим новичкам надо больше проявлять инициативу, искать контакты с ремонтниками, хорошо знающими сложную аппаратуру; учиться по-хозяйски относиться к вверенной технике.

—Все достижимо, все осуществимо, — сказал Н. А. Титаев, — стоит только постараться. Успех легким не бывает.

От души хочется пожелать секретарю новой партийной организации — так держать! Пусть ему сопутствует успех в нелегкой, но очень нужной секретарской деятельности!

И. ПАВЛОВ.

ЗАМЕТКИ С СОБРАНИЯ ПАРТХОЗАКТИВА

КО ВСЕЙ РАБОТЕ КОМПЛЕКСНЫЙ ПОДХОД

Сегодня Нижневартовск совсем не тот, каким был вчера. А завтра у нас будут новые улицы, новые дома, детские сады, школы. И сейчас, когда подведены итоги минувшего года, самое время посмотреть, как потрудились наши радостроители.

Успехи есть и немалые. Коллектив производственного строительного объединения Нижневартовскстрой план по генподряду выполнил на 100,4 процента, освоив около ста двадцати миллионов рублей капитальных вложений. Рост к уровню 1980 года составил 25,5 процента. Годовой план освоения капитальных вложений собственными силами (47530 тысяч рублей) перекрыт на 4,4 процента.

Заметно выросла производительность труда, более чем на семь процентов в сравнении с 1980 годом. Отрадно, что с планом повышения производительности труда справились почти все подразделения Нижневартовскстроя, отстает только управление отделочных работ, хотя и здесь наметилась тенденция к росту.

Город получил 231824 квадратных метра жилья, четыре детских сада, среднюю школу, общественный центр питания (четвертый микрорайон), склад продовольственных товаров на тысячу тонн.

Многое сделали радостроители в минувшем году и всё же остались в долгу. Нижневартовцы не получили 22 тысячи квадратных метров жилья, два детских сада, кафе на 250 мест, а самое главное и что больше всего нас беспокоит — до сих пор не готовы новые водоочистные и канализационные сооружения.

В редакцию нашей газеты продолжают поступать письма, авторы которых справедливо возмущаются отсутствием воды в квартирах. Вот и сегодня пришло письмо из тринадцатого микрорайона от Ольги Николаевны Парусниковой. Она пишет, что вода до четвертых и пятых этажей не доходит, люди измучились и недобрым словом поминают строителей.

Городская газета много раз поднимала этот наболевший вопрос, но руководители Нижневартовскстроя так и ничего всерьез и не предприняли, чтобы форсировать строительство таких жизненно важных объектов для города, какими являются водоочистные сооружения и головная канализационная насосная станция № 1.

Не справились с программой года трест Нижневартовскспецстрой, строительно-монтажное управление № 1, жилищно-коммунальная контора. А коллектив треста площадки Нижневартовскжилстрой не дотянул даже до уровня 1980 года, выполнив план собственными силами всего на 73 процента.

Причины отставания разные: слабая организация труда, недисциплинированность, а главное — недооценка комплексного подхода к воспитанию людей — идейно-политического, трудового, нравственного. Убедительным примером такой недооценки может служить собрание партийно-хозяйственного актива объединения Нижневартовскстрой, обсудившее итоги прошлого года и задачи на 1982 год.

На собрание прибыли секретари партийных, комсомольских организаций, председатели профсоюзных комитетов, товарищеских судов, их заместители, народные контролеры, пропагандисты, политинформаторы, лекторы, хозяйственные руководители подразделений, которые, кстати, тоже обязаны заниматься воспитательной работой. Одним словом, большой партийный актив — свыше пятисот человек. И хотелось бы услышать, какой вклад в решение задач первого года пятилетки внесли партийные, профсоюзные, комсомольские, другие общественные организации, что нового, ценного появилось в их работе. Но докладчик — член парткома, начальник объединения Н. М. Фадин, глубоко со знанием дела, проанализировав дела чисто производственные, не уделил внимания делам партийным. Между тем поговорить об этом, о необходимости усилить политико-воспитательную работу, следовало бы.

В минувшем году внутрисменные простои рабочего времени составили 12,7 процента от его общего количества, а в УПТК — свыше 30 (тридцати!) процентов. А что таков УПТК — это управление производственно-технологической комплектации, важнейшее звено в системе объединения, от которого зависит снабжение всех строек. И вот здесь — простои, прогулы. И не только здесь.

В целом по объединению потери рабочего времени из-за нарушений трудовой дисциплины возросли в сравнении с прошлым годом. Это ли прежде всего не тревожный сигнал для партийных и профсоюзных организаций?

Приведу еще один пример недооценки политико-воспитательной работы. Готовилась выступить на собрании партийно-хозяйственного актива секретарь комитета ВЛКСМ И. Гималатдинова, чтобы рассказать, как трудится молодежь (свыше трех с половиной тысяч человек) на строительстве города, высказать критические замечания в адрес некоторых хозяйственников, в частности, в адрес начальников домостроительного комбината, треста площадки № 2, управления отделочных работ А. П. Приз-яна, Г. Н. Молодкина, Д. Н. Черняка, которые не создают условий для развития комсомольской инициативы, в подчас и глушат ее, не желают заниматься воспитанием молодежи. Тов. Гималатдинова одной из первых записалась выступить в прениях, но ей, секретарю комитета ВЛКСМ объединения, не предоставили слова....

О необходимости улучшить политико-воспитательную работу говорил секретарь партийной организации строительно-монтажного управления № 1 И. Н. Минемуллин, большинство же выступающих, как и докладчике, интересовали только хозяйственные дела. Секретарь партийной организации домостроительного комбината В. Н. Рочняк высказал недовольство плохой работой треста Нижневартовскспецстрой (частые случаи брака, срывов графика). Бригадир комплексной бригады СУ-219 Главмосстроя М. В. Тищенко приводил примеры, когда с большим опозданием готовились для московских строителей растворки, объекты теплоснабжения, раствор, и тому же плохого качества. Много острых критических замечаний пришлось выслушать руководителям треста Строймеханизация. Техника этого треста постоянно простаивает из-за неряшливости, недисциплинированности крановщиков, других механизаторов. А причине опять те же — слабая постановка воспитательной работы.

Интерес вызвало выступление бригадира комплексной бригады каменщиков Н. С. Назарука из треста площадки № 2, который поделился опытом работы по бездарядной системе. Производительность труда в его бригаде возросла в два и более раза. Опыт заслуживает того, чтобы его изучить и распространить.

Выступающие говорили также о том, чтобы работать ритмично, четверть объектов, запланированных на год, сдавать в первом квартале и так далее, город строить комплексно, недотянуть ввод объектов соцкультбыта. В минувшем году не была построено ни одного магазина, хотя город имеет их в две раза меньше, чем положено. Не хватает школ, детских садов, бань, отстает благоустройство, даже трактуары есть не всегда.

А это еще раз свидетельство тому, что в работе, дисциплине, воспитанию, застройке города надо подходить комплексно, всеми имеющимися силами, различными методами воздействия и, прежде всего, не умы и сердца людей.

Участники собрания приняли социалистические обязательства на 1982 год. Это твердое слово строителей. Надо поставить дело так, чтобы оно было твердым.

А. СМИРНОВ.

ПЕРЕДОВИКИ ВПЕРЕДИ

В тресте Самотлортрубопроводстрой подведены итоги работы за четвертый квартал прошлого года. Победителями стали сорок четвертое специализированное управление и девятнадцатое управление механизации. Коллектив первого предприятия досрочно выполнил годовую программу и сверх нее освоил 1205 тысяч рублей капитальных вложений, второго — получил 211 тысяч рублей сверхплановой прибыли.

По-ударному трудились строительно-монтажные бригады В. А. Антонова, В. М. Давыдова, комплексно-земляройные бригады П. И. Крысанова, А. И. Горбачева, машинисты экскаваторов В. В. Маслов, В. П. Ульянов и другие.

Передовики и в этом году успешно ведут строительство новых трубопроводов, как и остальные подразделения треста, они полны решимости досрочно выполнить задание второго года одиннадцатой пятилетки.

В. ЛЯЛЬКИН, начальник отдела труда.



Ростовская область. В этой пятилетке на заводе «Атоммаш» начнется серийный выпуск комплексного оборудования для атомных электростанций. Досрочно изготовлен первый корпус атомного реактора для Южно-Украинской АЭС.

На снимке: бригадир термопрессового цеха коммунист В. Е. Нестеренко. (ТАСС).



Ростовская область. Новочеркасский ордена Ленина электровозостроительный завод (НЭВЗ) — один из крупнейших в стране по изготовлению магистральных электровозов. Более 300 локомотивов ежегодно выпускает это предприятие.

Большую работу по созданию новых моделей электровозов проводит коллектив ученых и конструкторов действующего при заводе Всесоюзного научно-исследовательского проектно-конструкторского технологического института электровозостроения. Здесь разработаны мощные электровозы ВЛ80Т с реостатным торможением, первые электровозы для БАМа. Коллектив института под руководством кандидата технических наук В. И. Бочарова разработал опытный образец высокоскоростного наземного транспорта (ВСНТ) с электромагнитным подвешиванием.

На снимке: идут испытания ВСНТ массой 3 тонны. (Фотохроника ТАСС).

ИЗ ШКОЛЫ—С ПРОФЕССИЕЙ

Вкус к рабочему инструменту

Прошедший декабрь в межшкольном учебно - производственном комбинате был ответственным и творчески насыщенным: по семнадцати профессиональным направлениям прошли конкурсы на звание «Лучший по профессии». Первый тур включал в себя соревнование внутри групп. Каждый участник получал билет с тремя вопросами: два по теории и один по технике безопасности.

Кроме того в период подготовки к конкурсам все участники выполняли курсовые работы. Темы были самые разнообразные по каждому профессиональному направлению: «Техника выполнения количественного анализа», «Химия и жизнь», «Виды обоев», «Супы», «Работа с измерительным инструментом» и т. д. При написании курсовых ребята использовали дополнительный материал, много перечитывали, обдумывали, анализировали.

Конкурсные комиссии остались довольны ответами ребят и выполнением ими практических работ.

Во втором туре соревновались в умениях победители групп. К ним и спрос был гораздо выше. Но ребята все равно справились со своими заданиями на уровне требований, которые предъявляются к рабочим.

Интересно, с большой пользой для учащихся, прошли конкурсы в профессиональных направлениях: «Слесарь КИПиА» (мастера производственного обучения Салимова Л. Ф., Полякова П. Д.), «Телеграфное дело» (мастер К. С. Мартыненко), «Торговое дело» (мастера А. В. Сидорова, Л. Н. Емельянова), «Лаборант химического анализа» (мастер Л. М. Калашникова), «Технология приготовления пищи» (мастера Л. Г. Ильченко, Л. Н. Герасимова).

Особенно интересно прошел он среди штукатуров - маляров (мастера Л. Д. Нездрина, А. А. Селиванова). В день его проведения ребята были особенно взволнованы, ожиданы и подтянуты. Открыл его и пожелал ребятам успехов председатель жюри, председатель постройкома треста-площадки Пермсибстрой М. В. Свинцов.

Затем началась теоретическая часть, молодые строители показали прочные знания по теории отделочных работ и технике безопасности. Но теория, как известно, проверяется практикой. Каждый участник получил наряд-задание: зашпаклевать поверхность масляными составами. И замелькали в руках у ребят кисти, шпатели. Работали все четко, уверенно, умело пользовались отделочными инструментами. А в это время ведущие конкурса рассказали о каждом участнике: об успехах в учебе, общественной жизни.

Незаметно прошли два рабочих часа, и председатель жюри объявил итоги конкурса. Его победителем стала десятиклассница средней школы № 14 Людмила Рабова.

А всего победителями оказалось 35 ребят, которые смогли полно и доказательно ответить на все вопросы, выполнить практические задания не «отлично». Многие из них награждены туристическими путевками в город-герой Ленинград. Учащимся, занявшим второе и третье места, вручены почетные грамоты УПК и базовых предприятий.

Гостями конкурсов, членами конкурсных комиссий были также представители базовых предприятий из Энергонефти №№ 1, 2, производственного объединения Сибнефтегазпереработка и других.

Конкурсы рабочего мастерства старшеклассников у нас на комбинате проводятся ежегодно. Они не только выявляют степень мастерства старшеклассников, но и прививают вкус к рабочему инструменту, воспитывают интерес к производству и профессии.

Р. АРХИПОВА,
зав. кабинетом профориентации.

Дело обоих родителей

СЕМЕЙНОЕ ВОСПИТАНИЕ

Дать детям образование намного легче, чем подготовить их к будущей семейной жизни. Далеко не каждый школьный отличник с таким же успехом выполняет потом свои обязанности мужа или жены. И хорошие производственники — не всегда, к сожалению, прекрасные мужья и папы.

Конечно, хочется верить, что наступит время, когда передовых творческих родителей будут чествовать так же торжественно, как и лучших производственников, что и для выдающихся родителей учредят когда-нибудь высшие награды, звания. Но пока такое время не пришло.

...Каждые мать и отец, принимая в роддоме сверток с ребенком, зорко и ревностно всматриваются в дорогое крошечное личико, пытаясь в расплывчатых, еще различимых глазках, носике и губках найти свое подобие. Часто дети наследуют черты лица своих творцов-родителей, но вместе с этим они с пеленок впитывают в себя семейный уклад, представление о семье таков, в какой жили и воспитывались сами. Только вот, к сожалению, на вопрос: «Хотели бы вы, чтоб у вашего ребенка сложилась в будущем такая же семья, какую создали вы?», большинство все же отвечает: «нет». Почему? Да потому, что многие семейные ячейки не стали еще образцовыми, по - настоящему прочными и крепкими. Хуже того, некоторые из них и семьей-то не назовешь.

Невосполнимый урон детской психике наносят семейные ссоры, пусть даже умело завешанные родителями от посторонних глаз. Несдержанность, грубость, необузданность взрослых тяжким бременем ложатся на детей. Опытному педагогу не составляет особого труда узнать по ребенку, какая у него семья. Сколь озлоблены, ершисты, запуганы, задиристы дети из неблагополучных семей, столь спокойны, добры и благодушны те, у кого прочные тылы: надежные, приветливые родители, гостеприимный дом. С детства воспитанная святость по отношению к семейному очагу — это успех будущего брака дочери или сына.

Многосерийные бракоразводные процессы настораживают, бесполезно и возмущают порой своей скоропалительностью. В большинстве случаев браки рушатся из-за ерундовых многочисленных ссор, подтачивающих и подрубающих семью под корень. Как народному заседателю, мне обязательно приходится спорить, доказывать, убеждать, невольно переходить на чью-то сторону. Десятки путаных объяснений, выслушанных от обеих сторон, создают некоторую картину психологического климата в распадающихся семьях.

Вот в зал заседания суда заходит солидный мужчина зрелого возраста, с ним девочка-подросток лет пятнадцати, на отделенном расстоянии от них садится женщина с заплаканными глазами. Она подала на развод, с ней остается маленький сынишка, с отцом уходит дочь-восьмиклассница. Да, такое, чтоб дочь уходила от матери, видишь и слышишь не часто. Выяснили суть дела. Отношения обострились между мужем и женой по их вине. Оба оказались сверхсамолюбивы, с обостренным чувством собственного достоинства, с нежеланием уступать ни в большом, ни в малом. Ссоры по мелочам, пустякам. Эгоизм в небывалых размерах, непонимание, что существуют еще двое детей, которые главнее всех обид. Когда оставили для беседы девочку, состав суда поразился ее логике и правильности суждений. Любит она и маму, и папу, а ссорятся потому, что «каждый хочет в споре взять верх, как маленькие, самолюбием болеют».

На этот раз супругов примирили, убедили, что детей нельзя делить, что необходимо сберечь семью для детей. Пришлось напомнить немолодым уже супругам, что брак — это испытание на великодушие, доброту, безвозмездную и бескорыстную отдачу друг другу всего себя. Важно уступать, не поступаясь принципами, уметь сосуществовать с привычками и правилами спутника жизни, что-то улучшая и в нем, и в себе.

А ведь такая психологическая подготовленность к семейной жизни воспитывается с детства в большей мере дома, в семье, и отчасти в школе. К сожалению, часто в семьях делается упор и нажим на воспитание собственного самоутверждения: не вздумай, мол, унизиться, не дай бог, поддаться. Отдельно, может быть, эти качества и хорошие, но если в браке сходятся две этакие гордыни — их жизнь становится непрерывной борьбой самолюбий: кто кого одолеет.

Деликатность, мягкость, уступчивость, доброжелательность, умение сдержаться, сделать первый шаг к примирению, извиниться, признать себя неправым, выйти из ссоры, поступиться своим личным ради мира в доме — вот те золотые качества, которые укрепляют семью.

Брак — это не один сплошные радости, но и тяжелая духовная работа, громадный труд во имя друг друга и детей. Справляются с ней те, кто понимает, зачем она нужна, кто убежден, что семья — это большая человеческая радость. И там, где еще не все благополучно, возможность начать сначала, обязательно лучше, счастливее, удачнее — неисчерпаема. Борьба за сохранение семьи — в этом сила обоих родителей.

Л. ЯРКОВА.



Белорусская ССР. Унифицированный цветной телевизор на интегральных схемах создается в Минском производственном объединении «Горизонт». Выпуск такого аппарата позволит успешно решать немало технических проблем, даст значительную экономию сырья. Каждый новый телевизор, в котором металлические детали заменены на схемы, позволит сэкономить 6 килограммов черных металлов, 2,6 — цветных, 4 килограмма электротехнической стали. Унифицированный телевизор будет потреблять вдвое меньше электроэнергии. Массовый выпуск телевизоров начнется в 1982 году.

На снимке: ведущий инженер Н. Д. Горностай (справа) и старший техник Н. А. Пискун демонстрируют два блока: от телевизора «Горизонт-728» (на столе), второй — от аппарата с применением микросборки.

(Фотохроника ТАСС).

Международный комментарий

Опасная игра

Состоявшиеся на днях в Брюсселе внеочередное совещание министров иностранных дел стран НАТО подтвердило, что Вашингтон упорно стремится вовлечь своих союзников по североатлантическому блоку в опасную политическую игру, в ставке которой все судьбы мира и разрядки во всем мире. Совещание показало, что вашингтонские стратеги пытаются использовать события в Польше не только для того, чтобы разрушить Польское социалистическое государство и реставрировать государственные порядки в этой стране, но и для того, чтобы возродить обстановку «холодной войны», ослабить позиции социализма на мировой арене, обеспечить США роль «мирового лидера».

На каком же основании Вашингтон присваивает себе право диктовать другому суверенному государству, то что оно должно решать своим внутренним делам? Такого права у США нет. Разве не лицемерием является то, что Вашингтон требует «свободы» для польских контрреволюционеров, ратует за «гражданские права» в Польше в то самое время, когда он поддерживает кровавые диктаторские режимы в Чили, Сальвадоре, на Гаити, поощряет израильских агрессоров на репрессии против арабского народа Палестины, подстрекает расистов ЮАР на вооруженное подавление народа Намибии! А как иначе, если не лицемерием, можно назвать тот факт, что вашингтонские руководители, проливающие «крокодиловы слезы» о правах профсоюзов в Польше, самым жестоким образом расправились с американским профсоюзом авиадиспетчеров, выступавших в защиту своих законных прав!

Меры, принятые руководством ПНР в целях защиты конституционного строя и предотвращения гражданской войны в стране, — это суверенное решение самого польского государства. И никто не имеет права вмешиваться в его внутренние дела. Что же касается Советского Союза, сотни тысяч граждан которого отдали жизнь при освобождении Польши от фашистского рабства, то ему отнюдь не безразлична судьба соседнего социалистического государства. Об этом четко и ясно говорится в заявлении ТАСС. Верное союзу с ПНР, СССР оказывает и будет оказывать польскому народу братскую помощь и поддержку. Польша была и остается нерушимым звеном Варшавского договора, единым социалистического содружества. Пусть в Вашингтоне не питают в этой связи никаких иллюзий.

Р. СЕРОВ,
обозреватель ТАСС.

СПОРТ

ЧЕМПИОН ОБЛАСТИ

В центральном шахматном клубе Тюмени прошло областное лично - командное первенство школьников по шахматам на приз клуба «Белая ладья». В нем участвовали десять команд. Две выставил областной центр, по одной города Нижневартовск, Сургут, Салехард и Ялуторовск, Советский, Тюменский, Сладковский районы.

Наша команда была составлена из шахматистов четвертой школы— победительницы городских соревнований минувшего года. С первого до пятого тура наши юные шахматисты выиграли все встречи у своих соперников. Но самые трудные испытания были впереди с сильными командами Тюмени, которые тоже шли без поражения.

В шестом туре наша команда встретилась с одним из лидеров, чемпионами Тюмени—спортсменами двадцатой школы. Наши выиграли эту важную встречу со счетом 3:2. Таким образом, мы сравнялись по количеству очков с тюменцами из двадцатой школы. Турнир шахматных дружин закончился. Команда школы № 20 Тюмени набрала 39, у наших шахматистов 37 очков. Казалось бы все ясно: тюменцы станут чемпионами. По положению шахматного кодекса, команда, выигравшая все встречи, имеет право играть матч с командой-победительницей. Это право завоевали наши ребята, которым пришлось дважды встретиться с тюменцами и оба раза победить с одинаковым счетом 3:2. В эту встречу наши юные шахматисты приложили максимум старания, умения и буквально на каждой доске боролись самоотверженно, с полной отдачей сил и огромным желанием победить.

Нижневартовские ребята впервые стали чемпионами области на приз клуба «Белая ладья».

Шахматы у школьников города стали массовым видом спорта. Особенно в настоящее время, когда по инициативе директора дома пионеров З. Н. Ковригиной и председателя горспорткомитета В. И. Туркова соревнования проходят этапно. Первый этап — соревнования проводятся внутри школ, затем между школами и, наконец, областные.

В декабре минувшего года эта же команда в окружных соревнованиях стала чемпионом Ханты-Мансийского автономного округа. Чемпионом области в четвертый раз подряд стала Инна Ценципер. Серебряными призерами — Виталий Татаринцев и Сергей Непокоров, бронзовыми — Костя Уткин и Ренат Еникеев.

Команда награждена кубком и грамотой клуба «Белая ладья». В марте шахматистам четвертой школы предстоит защищать честь нашей области в полуфинале республики, который пройдет в Чите.

А. ШУШУ,
тренер команды, работник автобазы № 10.

ВАША ДОМАШНЯЯ АПТЕЧКА

Почти каждая семья имеет в доме домашнюю аптечку. Поэтому правилам хранения лекарств в домашних условиях уделяется особое внимание. Какие лекарства должны быть в аптечке! Прежде всего для оказания первой доврачебной помощи, а также медикаменты, приобретенные в аптеке по рецепту врача.

Вот примерный список лекарственных средств для оказания экстренной помощи.

Таблетки ацетилсалициловой кислоты (аспирин) 0,5, таблетки амидопирина и анальгина по 0,25 —жаропонижающие, болеутоляющие, противовоспалительные средства. Применяют при невралгиях, головных болях, лихорадочных состояниях.

Таблетки валидола 0,06 г — применяют при острых болях в сердце, таблетку кладут под язык.

Настойка валерианы — применяют как успокаивающее средство при нервном возбуждении.

Таблетки «Бесалол» — оказывают болеутоляющее и дезинфицирующее действие при заболевании органов брюшной полости.

Таблетки угля активированного 0,5 — применяются при скоплении газов в кишечнике (метеоризме).

Гидрокарбонат натрия в порошке (пищевая сода) — используют для полоскания горла (1/2 чайной ложки на стакан теплой воды).

Калия перманганат в порошке — используют растворы для полоскания и промывания, более крепкие для смазывания ожогов.

Кислота борная в порошке — применяют растворы. (1 чайная ложка на стакан теплой воды) для полоскания рта, зева и промывания глаз.

Раствор йода 5-процентный спиртовый — применяют как антисептическое средство для смазывания мелких ранок, ссадин.

Раствор аммиака 10-процентный в ампулах— средство для вдыхания при обмороке, угаре.

Вазелин борный — оказывает антисептическое действие, применяют для смягчения кожи.

Кроме того домашняя аптечка должна содержать перевязочные средства (бинты, вату, лейкопластырь), компрессную бумагу, горчичники, пипетку, стаканчик для приема лекарств, медицинский термометр и т. д. Приобрести лекарственные средства для оказания доврачебной помощи можно, купив в аптеке «Аптечку универсальную» или отдельные медикаменты. Лекарства, прописанные врачом, приобретаются по рецепту.

Размещают домашнюю аптечку в специальном шкафчике или приспосабливают для этой цели любой ящичек с крышкой. Отдельно друг от друга хранятся лекарства для наружного и внутреннего использования, лекарства для детей и для взрослых.

Необходимо внимательно следить за сроками годности лекарств, хранящихся дома. Если срок истек, лекарство принимать нельзя!

И еще несколько советов: на всех упаковках должны быть этикетки с названиями препаратов, сроками годности, способами применения. Во избежание ошибок Нельзя отсыпать и переливать лекарство в другую посуду.

Хочется особо подчеркнуть, что домашняя аптечка должна находиться в месте, недоступном для детей. Только при соблюдении правил хранения и приема лекарства будут союзниками в борьбе с болезнью, сохранят ваше здоровье.

Л. ШАБУРОВА,
провизор аптеки № 170.

Редактор
Б. Н. СЫРПИН.

МЕНЯЕТСЯ

однокомнатная благоустроенная квартира в г. Рубежное Ворошиловоградской обл. на двухили однокомнатную в г. Нижневартовске, выше 3-го этажа не предлагать.

Обращаться: СУ-496, д. 27, кв. 1 (около пос. Дивный).

двухкомнатная квартира в г. Нижневартовске на равноценную или однокомнатную в г.г. Волгограде, Адлере, Сочи.

Обращаться: ул. Чапаева, 55, кв. 59, после 18 часов.

✦

четырехкомнатная благоустроенная квартира (46 кв. м, 4 этаж) в г. Нижневартовске на трех- или двухкомнатную благоустроенную квартиру в г.г. Ярославле, Суздале, Владимире, Горьком; городах Белорусской ССР: Гомеле, Речице, городах Минском области и Омске.

Обращаться: 2 мкр., ул. Пионерская, 13 «а», кв. 11, телефон: 2-29-64.

ПОКАЗЫВАЕТ МОСКВА



(Время местное)

ВТОРНИК, 19 января

9.00 Время. 9.40 Ребятам о зверятах. 10.10 Русский романс. 10.45 «Человек земли». Документальный телефильм. 11.45 «Семнадцать мгновений весны». Многосерийный художественный телефильм. 5-я серия. 12.50 Новости.

15.00 Новости. 15.20 «Сельские будни». Программа документальных фильмов. 16.20 «Наставники». Тележурнал. 16.50 «И вновь продолжается бой». Выступление Большого детского хора. 17.20 К 20-летию установления дипломатических отношений между СССР и Сьерра Леоне. Документальный телефильм. 17.30 «Умелые руки». 18.00 Жизнь науки. 18.30 Выступает трио бандуристок Украинского телевидения и радио. 19.00 В каждом рисунке — солнце. 19.15 Сегодня в мире. 19.30 Подвиг. 20.00 И. С. Бах. «Чаконна». 20.15 «Семнадцать мгновений весны». Многосерийный художественный телефильм. 6-я серия. 21.30 «Время». 22.05 Документальный экран. Ведет передачу поэт Р. Рождественский. 23.10 Сегодня в мире. 23.25 «Зимняя мелодия». Концерт популярной классической музыки. По окончании программы «Восток» — Тюменский меридиан.

СРЕДА, 20 января

9.00 Время. 9.40 Концерт из произведений татарского композитора Р. Яхина. 10.10 «Наука и техника». Киножурнал. 10.20 Клуб кинопутешествий. 11.15 «Семнадцать мгновений весны». Многосерийный художественный телефильм. 6-я серия. 12.30 Новости.

15.00 Новости. 15.20 «В семье единой». Программа документальных фильмов. К 60-летию образования СССР. 16.20 «Первая русская революция в произведениях изобразительного искусства». 16.45 Выступления оркестра баянистов дома культуры г. Донецка. 17.00 Русская речь. 17.30 «Экономика должна быть экономной». Об опыте Московского завода электровакуумных приборов. 17.45 Концерт исполнителей на народных инструментах. 18.15 «Отзовитесь, горнисты!». 19.00 «Веселые нотки». 19.15 Сегодня в мире. 19.30 Стадион для всех. 20.00 Вариации на тему М. И. Глинки. 20.15 «Семнадцать мгновений весны». Многосерийный художественный телефильм. 7-я серия. 21.30 Время. 22.05 «Поэзия». Назым Хикмет. К 80-летию со дня рождения. 23.05 Сегодня в мире. 23.20 И. Стравинский. Сюита из балета «Весна священная». 24.00 Кубок мира по горнолыжному спорту. По окончании программы «Восток» — Тюменский меридиан.

ЧЕТВЕРГ, 21 января

9.00 Время. 9.40 Концерт детского хореографического коллектива «Юный москвич». 10.10 Город мастеров. Документальный телефильм. 10.30 Выступление народного ансамбля революционной песни Дворца культуры харьковского завода «Серп и молот». Передача из Харькова. 10.55 «Отзовитесь, горнисты!». 11.40 «Семнадцать мгновений весны». Многосерийный художественный телефильм. 7-я серия. 12.50 Новости.

15.00 Новости. 15.20 Программа документальных фильмов. 15.55 Концерт согетской песни. 16.25 Шахматная школа. 16.55 М. Горький. «В. И. Ленин». Фрагменты очерка. Читает народный артист СССР Ю. Яковлев. 17.45 Концертный зал телестудии «Орленок». 18.45 Ленинский университет миллионов. В передаче принимает участие первый заместитель заведующего отделом пропаганды ЦК КПСС, член-корреспондент АН СССР Г. Л. Смирнов. 19.15 Сегодня в мире. 19.30 Выступление рижского хора «Ave Sol». 19.40 «Рассказы о Ленине». Художественный фильм. 21.30 Время. 22.05 В. Маяковский. «Владимир Ильич Ленин». Читает заслуженный артист РСФСР Е. Кандинов. 22.50 Сегодня в мире. 23.05 Л. В. Бетховен. Соната № 8. «Патетическая». По окончании программы «Восток» — Тюменский меридиан.

ПЯТНИЦА, 22 января

9.00 Время. 9.40 Адреса молодых. 10.40 Мультфильмы: «Шиворот-навыворот», «Белая бабочка». 11.00 «Рассказы о Ленине». Художественный фильм. 12.50 Новости.

15.00 Новости. 15.20 «По Сибири и Дальнему Востоку». Программа документальных фильмов. 16.20 Концерт народного ансамбля песни и танца «Сазгирмен». Грузинская ССР. 16.50 Дела московского комсомола. 17.20 Таллинские музыкальные картинки. Вторая симфония Я. Сибелиуса. 18.05 «Народный учитель СССР А. М. Иванов». 18.55 «Королевские зайцы». Мультфильм. 19.15 Сегодня в мире. 19.30 Играют народный артист СССР Л. Коган и лауреат Международного конкурса Н. Коган. 19.50 Разговор на актуальную тему. Проблемы транспорта и водоснабжения. 20.20 «Семнадцать мгновений весны». Телевизионный многосерийный художественный фильм. 8-я серия. 21.30 Время. 22.05 Чемпионат СССР по хоккею. ЦСКА — «Спартак». В перерыве — 23.10 Сегодня в мире. По окончании программы «Восток» — Тюменский меридиан.

СУББОТА, 23 января

9.00 Время. 9.40 Для вас, родители! 10.10 Концерт народной артистки СССР Г. Гаспарян. 11.05 Движение без опасности. 11.35 4-й тираж «Спортлото». 11.40 «Рассказы о художниках». Народный художник СССР В. Горяев. 12.15 «Семнадцать мгновений весны». Многосерийный художественный телефильм. 8-я серия. 13.20 Концерт фольклорного ансамбля «Джангю», Азербайджанская ССР. 13.45 «Москвичка». Телеклуб. 15.00 Сегодня в мире. 15.15 Фильм — детям. «Гиперболоид инженера Гарина». 16.45 Беседа политического обозревателя Л. А. Вознесенского. 17.15 «Мальчик с пальчик». Мультфильм. 17.35 «Творчество народов мира». Индия. 18.20 В мире животных. 19.20 Премьера документального фильма «Центральная Америка: ставка на террор». О политике империалистических кругов США в Центральной Америке. 19.50 К 250-летию со дня рождения драматурга П. Бомарше. «Безумный день, или женитьба Фигаро». Фильм - спектакль Московского театра сатиры. 21.30 Время. 22.05 Продолжение фильма-спектакля Московского театра сатиры «Безумный день, или женитьба Фигаро». 23.20 Концерт мастеров искусств в Колонном зале Дома Союзов. 00.20 Новости.

ВОСКРЕСЕНЬЕ, 24 января

9.00 Время. 9.35 Кубок мира по горнолыжному спорту. 10.20 Будильник. 10.50 Служу Советскому Союзу! 11.50 «Здоровье». 12.35 Музыкальная программа «Утренняя почта». 13.05 Сельский час. 14.05 Музыкальный киоск. 14.35 С. Дангулов. «Признание». Фильм - спектакль Государственного академического Малого театра Союза ССР. 17.00 Клуб кинопутешествий. 18.00 Премьера документального телефильма «Единственная забота». (Вильнюс). Из цикла «Коммунисты». 18.30 Международная панорама. 19.15 «Веселая карусель». Мультфильм. 19.25 «По вашим письмам». Музыкальная программа. 19.55 Впервые на экране ЦТ. Художественный фильм «Позови меня в дель светлую». 21.30 Время. 22.05 «Ваш собеседник — писатель А. Чаковский». Встреча с читателями. 23.25 Концерт Ленинградского камерного оркестра старинной и современной музыки. 00.20 Новости.

К сведению предприятий и абонентов АТС-2 городского узла связи.

Для сверки номеров телефонов всем абонентам необходимо пройти перерегистрацию на АТС городского узла связи до 15 февраля с. г.

Для абонентов квартирного сектора при себе иметь паспорт.

Телефоны абонентов, не прошедших перерегистрацию в указанный срок, будут отключены.

Предприятиям представить список номеров телефонов с указанием наименований отделов и участков, свой почтовый адрес.

Наш адрес: 626440, г. Нижневартовск, ул. Менделеева, 11 (1-й микрорайон).

ТЕЛЕФОНЫ РЕДАКЦИИ: редактор — 2-21-63, заместитель редактора и промышленный отдел — 7-29-82, 2-32-06; ответственный секретарь—7-88-50, отдел партийной жизни—7-29-87, 2-30-56; отдел информации — 7-28-40, 2-31-96, 6-15-27; отдел писем — 2-33-46, отдел иллюстрации и фотолаборатория — 2-30-56. ТЕЛЕФОНЫ ТИПОГРАФИИ: директор — 2-24-73, 7-27-19; через «Строитель» — 6-19-12; бухгалтерия —2-32-07; инженер-технолог — 2-32-08; общий — 2-32-12.

Нижневартовская типография управления издательств, полиграфии и книжной торговли Тюменского облисполкома Заказ № 487, объем 1 п. л., тир. 27000

ПРОЛЕТАРИИ ВСЕХ СТРАН, СОЕДИНЯЙТЕСЬ!

ЛЕНИНСКОЕ ЗНАМЯ

ОРГАН НИЖНЕВАРТОВСКОГО ГОРКОМА КПСС, ГОРОДСКОГО И РАЙОННОГО СОВЕТОВ НАРОДНЫХ ДЕПУТАТОВ ТЮМЕНСКОЙ ОБЛАСТИ

Издается с 6 сентября 1941 года ✦ № 13 (5253) ✦ СРЕДА, 20 января 1982 г. ✦ Газета выходит ежедневно, кроме воскресенья и понедельника ✦ Цена 2 коп.

Учреждения культуры — юбилею страны

Наша страна живет сегодня трудовым и политическим накалом. Яркое проявление советского образа жизни — размах социалистического соревнования, курс на повышение эффективности и качества, использование внутренних резервов производства.

Демонстрацией общественно-политической и трудовой деятельности советских людей стал почин трудовых коллективов «60-летию СССР — 60 ударных недель!».

Сегодня этот почин нашел отражение в работе учреждений культуры, как главных центров агитационно - пропагандистской, воспитательной и культурно-массовой работы.

Сегодня работа учреждений культуры направлена на пропаганду социалистического образа жизни, воспитание чувства патриотизма, показ торжества ленинской национальной политики.

Руководящая роль нашей партии отражена в книжных выставках, оформленных в центральной библиотеке. Особого внимания заслуживает одна из них «Партия — наш рулевой», где можно найти документы съездов, материалы о ленинцах-коммунистах. Братству и дружбе учат нас устный журнал «Украина Советская», проведенный в Доме культуры «Юбилейный», конкурс рисунков «Мы — за мир на планете», прошедший там же.

В девяти учреждениях культуры города есть планы мероприятий на каждую неделю. Например, в неделю, посвященную энергетикам, в библиотеках города были организованы книжные выставки и обзоры, посвященные людям огненной профессии, самодеятельные артисты городского Дома культуры побывали в Энергонефти № 1 и № 2, а в «Юбилейном» прошли беседы о советской энергетике. Все эти мероприятия были заранее спланированы и подготовлены. Центром всех мероприятий, проводимых в эти недели, независимо от их тематической направленности, должны стать люди, показ их трудового энтузиазма. В неделю, посвященную работникам животноводства культпросветчики «Октября» съездили на центральную усадьбу совхоза «Нижневартовский». Формой этой встречи стал вечер-портрет, на котором в центре внимания были труженики совхоза.

Однако культпросветчикам нужно пользоваться не только такой привычной формой работы, как вечера-портреты. Нужно смелее проводить маршпарады передовиков производства.

Важнейшим условием при этом должна быть документальность, обращение к героике обыденной жизни.

При проведении шестидесяти ударных недель необходимо помнить о наглядной агитации. Ее яркий образ, оперативный отклик просто необходимы.

Пока что не везде есть галереи победителей ударных дел, доски показателей трудовых свершений, на каждый клуб может похвастаться фотовыставками или календарями ударных недель.

Думается, что учтя все это, городские учреждения культуры оперативно развернут свою деятельность. Хуже дело обстоит с районом, пока здесь все еще в планах. Пропущены недели, посвященные гвардейцам и ударным стройкам пятилетки. Районному отделу культуры необходимо, как можно быстрее активизировать свою деятельность. Каждое мероприятие, проведенное в клубном учреждении в ходе соревнования «60-летию СССР —60 ударных недель!» — это своеобразный гимн советскому труженику, чей подвиг умножает славу Родины.

60-ЛЕТИЮ СССР — 60 УДАРНЫХ НЕДЕЛЬ!



КОМПРЕССОРНАЯ СТАНЦИЯ № 6 по перекачке скважин Самотлорского месторождения на газлифтный способ добычи нефти для коллектива треста Самотлорнефтепромстрой — одна из важнейших строек нынешнего года.

На строительной площадке сосредоточены люди, множество техники, горделиво склонили головы краны-великаны. Повсюду видны вспышки, рассыпались звездочками искры электросварки. Идет работа.

На одном из участков трудится комплексная хозрасчетная бригада из СУ-31 Николая Ивановича Оксаненко. Ребята из бригады ведут высотные работы и заняты монтажом ростверков.

Высоких производственных показателей в бригаде добивается электросварщик В. И. Брусков (на снимке) на строительной площадке КС-6.

Фото Ю. ФИЛАТОВА.



Социалистические обязательства

КОЛЛЕКТИВА ТРЕСТА САМОТЛОРТРУБОПРОВОДСТРОЯ НА 1982 Г.

Коллектив треста Самотлортрубопроводстрой, выполняя решения XXVI съезда КПСС, вносит свой вклад в развитие топливно-энергетической базы страны. За первый год одиннадцатой пятилетки построено 1213 километров трубопроводов различного назначения, сдано 8409 квадратных метров жилой площади. Объем подрядных работ по генподряду выполнен на 105,1 процента.

Вступая во второй год пятилетки, коллектив треста включился в соревнование под девизом «60-летию СССР — 60 ударных недель!», сосредоточивает усилия на решении важнейшей целевой задачи пятилетки — превращение Западно-Сибирского комплекса в главную базу страны по добыче нефти и газа.

Коллектив треста обязуется:

Выполнить годовой план строительно - монтажных работ по генподряду к 29 декабря.

Построить и ввести в эксплуатацию 960 километров трубопроводов, в том числе на пять дней раньше установленного срока: магистральный нефтепровод «Вынгапурское месторождение — Белозерный центральный товарный парк», — 25 мая 1982 года; внутрипромысловый газопровод Самотлорского месторождения — к 26 декабря 1982 года. Это явится конкретным вкладом в быстрейшее достижение суточной добычи тюменского миллиона тонн нефти и миллиарда кубических метров газа.

За счет осуществления мероприятий по внедрению новой техники, передовой технологии и повышения производительности труда на 0,5 процента, добиться экономического эффекта в 3 миллиона рублей.

Широко внедрять прогрессивные формы организации труда, выполнить в 1982 году 40 процентов объемов строительно - монтажных работ методом бригадного подряда, добиться значительного сокращения потерь и непроизводительных затрат рабочего времени. Сэкономить в 1982 году: 7 тонн металла, 5 тонн цемента, 50 тысяч киловатт часов электроэнергии, 110 тонн условного топлива.

Улучшая жилищные и культурно - бытовые условия жизни работников:

— построить и ввести в эксплуатацию жилых домов площадью 9,0 тысячи квадратных метров; столовую на 100 посадочных мест; баню на 35 мест с предприятием бытового обслуживания;

— сделать трассовый поселок «Магистраль» образцовым.

Учитывая важность решения продовольственной программы, построить: теплиц 1000 квадратных метров, свинарник на 50 голов в поселке Сазкино, продолжить развитие коллективного огородничества, довести в 1982 году общую площадь земельных участков до шести гектаров.

Улучшить организацию и повысить действенность социалистического соревнования, нацеливать его на выполнение и перевыполнение планов, обеспечение высокого качества работ, рост производительности труда, осуществление режима экономии.

Социалистические обязательства приняты на собрании актива треста.

В рамках фестиваля-эстафеты

Под девизом «Решения XXVI съезда КПСС — в жизнь!» начал шествовать по городам и селам округа фестиваль - эстафета. Открытию его посвятила свое выступление агитбригада «Самотлор» районного отдела культуры, встретившаяся с животноводами села Покур в минувшую субботу.

Программа была посвящена неделе автономных округов, проходящей в рамках подготовки к 60-летию образования СССР. Дискоклуб «Колорит» агитбригады нашел хороший способ рассказать о развитии экономики и культуры округа, Нижневартовского района и встречен был очень тепло.

М. ЛЬВОВ.

РЕШЕНИЯ XXVI СЪЕЗДА КПСС — В ЖИЗНЬ!

Энергетика Западной Сибири

Наращивает энергетические мощности Тюменский народнохозяйственный комплекс. Здесь завершается строительство тринадцатого энергоблока Сургутской ГРЭС мощностью 210 тысяч киловатт. Успешно прошел гидравлические испытания котлоагрегат, полным ходом монтируется электрическая часть энергоблока. С его пуском электростанция войдет в число крупнейших в стране.

Существенное влияние на энергетику Западной Сибири оказывает бурное развитие нефтегазодобывающей промышленности. Каждая вторая полученная страной тонна нефти — тюменская. Газ, который добывается попутно с ней, раньше сжигали в факелах прямо на промыслах. Теперь он служит топливом для ГРЭС. В конце ноября ее коллектив досрочно выполнил годовое задание: выработано почти восемнадцать миллиардов киловатт-часов электроэнергии.

Но, как было отмечено на ноябрьском (1981 г.) Пленуме ЦК КПСС, перед газовиками, нефтяниками, строителями, открывшими доступ к богатствам Западной Сибири, встают еще более крупные задачи. Предстоит освоить новые месторождения, построить крупнейшие магистральные трубопроводы. А значит увеличится и потребление электроэнергии. По расчетам специалистов, оно возрастет вдвое. Особенно много ее понадобится для ускоренного освоения полярного месторождения газа — Уренгойского которое в ближайшее время должно обеспечить практически весь прирост добычи голубого топлива в стране.

На Сургутской ГРЭС до конца пятилетки рядом с тринадцатым блоком вырастут еще три агрегата. Два из них — теплофикационные, они заменят котельные, обеспечивающие сейчас теплом Сургут — крупный промышленный город в Среднем Приобье. А в километре от станции началось сооружение ГРЭС-2. Ее мощность составит почти пять миллионов киловатт. Появятся электростанции также в Нижневартовске, Уренгое, Тобольске, Тюмени. Над тундрой протянутся новые высоковольтные линии электропередач. Все вместе они образуют единую систему энергоснабжения Тюменской области.

В. ЖИЛЯКОВ,
корр. ТАСС.



У коллектива Нижневартовского леспромхоза в год образования Страны Советов — напряженные обязательства. Весомый вклад в их выполнение должен внести коллектив Октябрьского лесопункта.

Здесь по-ударному трудится рабочий нижнего склада Николай Михайлович Захаров. За доблестный труд он награжден орденом «Знак Почета», медалью «За трудовое отличие».

Фото А. МУРАШОВА,
нашт. корр.

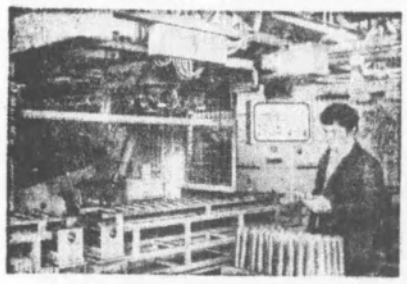

Пензенская область. Объединение «Пензтяжпромарматура» выпускает трубопроводную промышленную арматуру практически для всех отраслей народного хозяйства. Продукция предприятия отправляется в 50 стран мира.

В механическом цехе объединения установлена автоматическая линия по производству шпинделей для вентилей фирмы «Симаг» (ФРГ). Она производит 22 технологические операции. Линию обслуживает один человек.

На снимке: оператор В. В. Потемкин работает на новой линии.

(Фотохроника ТАСС).

Десятилетию города

Самотлор—адрес

В Средне-Уральском книжном издательстве готовится к печати документальная повесть Ю. Переплеткина о Самотлоре. Более пятнадцати лет автор по роду газетной работы связан с героикой освоения нефтяной тюменшины. Не все, что в разные годы было записано в репортерские блокноты, вошло в оперативные материалы. Многие факты, наблюдения ждали своего времени. Сегодня те старые записи, обновленные новыми знаниями, жизненной практикой стали основой публицистического произведения.

В связи с приближающимся десятилетием Нижневартовска редакция познакомит читателей с некоторыми отрывками повести. Один из его рассказов посвящен нижневартовским комсомольцам.

В январе 1969 года в Нефтеюганске проходил областной слет молодых нефтяников. Начальник Главтюменьнефтегаза Виктор Иванович Муравленко, очень занятой и серьезный человек, Герой Социалистического Труда, лауреат Ленинской премии, с жаром обращался к заполнившим зал парням и девчатам:

— В Западной Сибири найдено большое количество нефтяных и газовых месторождений. Впереди — новые открытия, запасы Сибири будут постоянно возрастать. Но из всех открытий наиболее важным является Самотлорское месторождение, по запасам самое крупное в стране...

Слова заслуженного нефтяника будоражили молодые сердца.

— На Самотлор, — продолжал Виктор Иванович, — мы направили лучших людей, лучшую технику. Десятки и сотни ученых уже заняты сейчас проблемами освоения Самотлора. Я призываю молодежь: возьмите в свои руки разработку этого месторождения! Будет, конечно, нелегко. Но проявите мужество, покажите высокую организованность!

Громкие аплодисменты раскололи переполненный зал. Их можно было понимать так: согласны! Комсомол свое слово скажет!

* * *

Число Всесоюзных комсомольских строек на карте Тюменской области непостоянно. Одни завершаются, другие возникают. Но за последнее время их всегда насчитывалось более десятка. И одним из важнейших пунктов, помеченным алым комсомольским значком, стал Самотлор. Молодежь взяла на себя эту непростую задачу: освоить месторождение-гигант.

В наступлении на Мертвое озеро некому было играть «второе роли». Дорожники, транспортники, строители, операторы нефтепромыслов, трубопроводчики — все были на острие атаки, делали главное дело. Всюду проходила передовая линия.

Специалисты Азербайджана и Башкирии, Татарии и Куйбышевской области привезли на помощь сибирякам целыми подразделениями. Они привозили богатый опыт проходки скважин, строительства и передвижки буровых вышек, щедро делились своими знаниями с северянами. Увы, что-то удавалось использовать, но многие приемы «не вписывались» в местные условия. И гостям приходилось переучиваться, постигать премудрости знакомого дела в его сибирском варианте.

Как символ братства молодежи страны, ее совместного участия в освоении природных богатств Тюмени явилось создание комсомольско-молодежной интернациональной буровой бригады «Дружба», в состав которой вошли представители всех нефтяных районов. Эти проходчики вместе с парнями из коллективов Виктора Китаева и Владимира Глебова пробурили на Самотлоре две скважины. И потом, позднее, на приеме в ЦК ВЛКСМ комсорг интернациональной бригады Рустам Гудымов из Туркмении скажет, что им не пришлось долго привыкать друг к другу. Молодых людей сплотила великая сила интернациональной дружбы, большое общее дело.

Они одинаково болели за это дело — башкир Кайман Земледединов, чеченец Михаил Дедаев, кореец Владислав Цой, украинец Николай Затворский, русский Виталий Федюнев... 2348 метров на скважине Владимира Глебова были пройдены с большим ускорением. Двухкилометровую скважину на буровой Виктора Китаева прошли за восемь дней вместо четырнадцати. Вот две записи в вахтовом журнале. Семая первая: «Закончены подготовительные работы. Вахте азербайджанского бурильщика Мамеда Мустафаева начала проходку...» И самая последняя: «Бурение скважины завершено вахтой Исмаила Мухаметгалиева из Оренбурга».

Все больше стальных стволов уходило в глубины недра, а оттуда под напором хлестала теплая, живая и самотлорская нефть. Чтобы отправить ее на перерабатывающие заводы, началась прокладка мощного трубопровода «Самотлор — Альметьевск». Его сооружение выделилось в самостоятельную Всесоюзную ударную комсомольскую стройку. Комсоргом на ней был избран Сергей Пикман.

За время строительства стального русла молодежные коллективы не раз добивались ярких трудовых побед, выступали с интересными починами. Виктор Филатов, бывший тогда первым секретарем Нижневартовского горкома ВЛКСМ, сообщил об одном эпизоде.

В горком пришла посылка. Это было несколько десятков книг, перевязанных бечевкой. В посылке оказалось коротенькое письмо. «Уважаемые товарищи! Мы, учащиеся Саранпаульской сельской школы Березовского района, много слышали о вашей ударной стройке. Мы знаем, что нефтепровод Самотлор — Альметьевск сейчас самое главное для молодежи дело. Передайте наш подарок лучшей бригаде молодых строителей».

Решили переслать библиотечку сварщикам Леонида Чернова из СУ-14. Об этом узнали другие коллективы молодежного потока. Что тут началось!

— А почему им! — горячо заспорили изолировщики комсомольской колонны. — Почему сварщиков посчитали лучшими? Это еще надо доказать. Пусть попробуют обогнать нас по всем статьям хотя бы в течение недели...

Короче, развернулось нешуточное соревнование за право стать владельцем скромной библиотечки, хотя особого книжного голода трассовики не испытывали. Дело тут было в другом.

Посылка из Саранпауля воспринималась как своеобразный приз, награда лучшим, — каждому было дорого сознание, что ты сегодня впереди на этой трудной стройке...

Комсорг Сергей Пикман вел своеобразный дневник-хронику, отмечая для себя самые важные сооружения стальной магистрали. Вот завершающие строки:

«Итак, скоро пуск... Мысли, впечатления уже оформились, утряслись. Можно без тени сомнения сказать: комсомол области и района справился со своей огромной задачей. Очень важна была каждодневная помощь горкома партии, обкома и горкома комсомола, штаба стройки. Большое спасибо и руководителям СУ-43, СУ-14, СУ-10 за их чуткое и деловое отношение к комсомольским делам.

Общий вывод! Надежность наших ребят, их способность выполнить самые сложные и ответственные поручения крепко проверена и не подлежит никакому сомнению...

21 апреля! Финал. Митинг. Из всех слов, сказанных сегодня, лично мне дороже те, что произнес начальник управления строительства, Герой Социалистического Труда Н. А. Воробьев. Он сказал, что одним из важнейших факторов успешного завершения работ на магистрали являлись наши тридцать восемь комсомольско-молодежных коллективов. Ради таких слов

ДЕНЬ ИЗ ЖИЗНИ САПЕРОВ



Краснознаменный Прибалтийский военный округ.

Мигающий маячок милицейской машины заставляет остановиться поток встречных автомобилей. Под брезентом армейского «газика» смертоносный груз — снаряды, обнаруженные при строительстве жилого дома. Их извлекло из земли подразделение старшего лейтенанта А. Первухина.

...Напряженно вслушивается в тон наушников миноискателя младший сержант А. Ханеня. «Есть металл!». Осторожно вводит в землю щуп А. Первухин. Слой за слоем снимается грунт и обнажается снаряд.

Руками разгребают вокруг него землю рядовые В. Борунов и Н. Петров. Солдаты осторожно поднимают снаряд и переносят его на песчаную подушку грузовика.

Обычный день сапера. А сколько их было, таких дней?

Еще тант в себе земля оставленные войной «сюрпризы». И саперы должны всегда быть на боевом посту.

На снимке: снаряды готовятся к погрузке на специальную машину.

(Фотохроника ТАСС).

Растут художники

Детская школа искусств. Художественное отделение. Мы на уроке живописи в классе Б. Н. Стрельникова. Дети сидят за мольбертами перед столиком с натюрмортом «Синяя ваза с веткой рябины». Тишина. Ребята сосредоточенно смотрят, думают, потом делают штрихи на своих работах, опять смотрят на натюрморт. Борис Николаевич все время на ногах. То к одному, то к другому подойдет, посмотрит, что-то посоветует... Задачу преподаватель всем поставил одну — правильно расположить натюрморт на листе, построить верно предметы, определить цвет вазы, рябины, драпировки. Но каждый учащийся выполняет эту задачу по-своему, у одного работа яркая, солнечная, у другого наоборот скучная, равнодушная, у третьего ваза кривая. И так бесконечно. Надо помочь, подсказать каждому.

Но вот звонок, перемена. Трудно детей оторвать от мольбертов, некоторых приходится заставлять выйти, чтобы проветрить класс, дать отдых глазам, голове. У маленьких художников очень напряженный рабочий день. Это только кажется, что рисовать легко. В каждой новой работе ставится новая задача, все сложнее и сложнее.

Рядом в класса занимается с учащимися экспериментальной группы Е. Н. Остащенко. Ребята семи—восьми лет после урока музыки пришли на урок лепки. Сегодня у них продолжается знакомство с глиной. Мнут, мнут ее, лепят простейшие фигурки с самым серьезным видом. В экспериментальной группе такие малыши, что приводят и два часа ждут их в фойе мамы, папы и бабушки. А малыши в халатах и фартуках возятся с глиной. Недалеко то время, когда и их работы будут высушены, раскрашены и обожжены в специальной печи, станут настоящей керамикой.

В третьем классе идет урок композиции. Преподаватель И. Д. Кузнецов продолжает с ребятами разрабатывать эскизы декораций и костюмов к детской опере «Ухти-Тухти». Оперу готовят все три отделения — музыкальное, хореографическое и художественное. У каждого — свои задачи. Ученики Игоря Дмитриевича разложили свои эскизы костюмов, сцен. Идет оживленный спор,, обсуждение идей, образов, деталей. Кто-то идет в библиотеку за книгой по театральным костюмам, кто-то принес журнал «Творчество» с эскизами декораций современных художников к спектаклям. Споры, предложения, без этого нельзя, ведь создается нечто новое, свое.

В кабинете истории искусства урок ведет искусствовед В. А. Богданова. Учащиеся пишут конспект, внимательно слушают. Но вот все взгляды учащихся второго класса Вера Александровна обращает к трем портретам «Девочка с персиками» В. Серова, «Дама с горностаем» и «Мона Лиза» Леонардо.

— Посмотрите внимательно на эти женские портреты... Что вы можете сказать о каждом образе?..

Дети очень внимательно, серьезно оценивают портреты, стараются точнее подобрать слово, так же, как недавно на уроке живописи старались как можно точнее подобрать цвет предмета, цветом, линией создать образ предмета. А теперь словом. Дать характеристику взгляду «Моны Лизы» и «Девочки с персиками», их рукам, повороту головы.

— Линия у Леонардо мягкая, женственная, в у Серова угловатая, трепетная, как состояние девочки-непоседы.

Вера Александровна обращает внимание ребят к новому портрету «Даме с горностаем». Портрет нравится. Красивая, умная девушка, — говорят дети. Но вот педагог предлагает сравнить «Мону Лизу» и «Даму с горностаем».

— «Мона Лиза» добрая, про нее можно сказать «мама».

Вера Александровна обращает внимание второклассников на руки в портретах, на линию рук, их движение. Оказывается у «Моны Лизы» и руки спокойные, добрые, а «Дама с горностаем» холеной рукой может сделать больно зверьку, она не думает о нем. Она думает о своем, и ради достижения своей цели может сделать больно другому. И второклассники все точнее и точнее находят слова, выражения. Такое впечатление, это не портреты, а живые люди перед ними живут, говорят, делают добро и зло. И вот уже неприятно, холодно, высокомерно глядит «Дама с горностаем», разглядели, разобрались, что за человек она.

И кажется, что Вера Александровна тут ни при чем, что ее наводящие вопросы, реплики не главное, второклассникам кажется, что они сами разгадали эту женщину — «Даму». А великая «Мона Лиза» мудро и всепонимающе улыбается, как и много лет назад. Но второклассникам кажется, это они разгадали ее доброту, мудрость...

И Вера Александровна начинает рассказ о «Даме с горностаем», о том веке, времени, о художнике в одном портрете сумевшем так много рассказать.

Выходя из кабинета истории искусств, трудно сразу вернуться в наше время, но вот мимо нас проходят ребята с кувшинами, банками, чучелами, разноцветными драпировками и еще массой красивых вещей. Все это носят из кабинета с надписью «Рекреационная» в класс рисунка и живописи. Это учащиеся пятого класса занимаются композицией. Сегодня они должны составить по одному—два натюрморта. Это не так просто. Не просто поставить рядом три—четыре предмета, в объединить их одной темой, скомпоновать, создать настроение, провести мысли, дать название своему натюрморту, подобрать драпировки, уложить их складками или ровно... Это так сложно и увлекательно. Много приходится думать и размышлять.

В натюрмортах всегда присутствует человек, его характер, настроение, его культура. В пятом классе это уже понимают. Ставят, носят, уносят банки, железки, гипсы, ветки, драпировки. Спорят, советуются. У кого-то сразу получается, у кого-то долго не идет работа.

...Но вот вся аудитория заставлена натюрмортами. На окнах, на полу, на специальных столиках.

Вот красная и синяя драпировки рядом, на них белый гипсовый шар, белая с голубым ваза с высохшими сухими цветами, а рядом натюрморт совершенно другого плана. На белом подоконнике какая-то холодная постановка. Гипсовый куб, конус, белый рулон бумаги, стоят листы стекла, кусок фольги и жести, яблоко зеленое. А вот очень наивный детский натюрморт — чайник с узором, чайная красная чашка, глиняный петушок, голубая драпировка, ветки. А вот сложный, философский... Все резные, как и их авторы... Прошло четыре часа. Начинается обсуждение, анализ. Что-то убирают, что-то добавляют, спорят. И педагог может лишь предлагать, но не заставлять. Ведь он говорит с художниками, с авторами, создавшими произведения. Можно лишь советовать, влиять на их вкус.

А потом эти натюрморты надо будет нарисовать карандашом, углем, пастелью. Написать акварелью или гуашью. Новые задачи, новые трудности и радости.

В коридорах художественного отделения учащиеся Л. В. Заблова готовятся к академической выставке. От потолка до пола развешиваются обои с работами ребят за первое полугодие. Тут и рисунки, и живопись, и композиции, и домашние работы. Два раза в год на художественном отделении проходят академические экзамены, своеобразные отчеты каждого учащегося и педагога о своей работе. Лучшие будут отмечены комиссией, оформлены в рамы, развешены в школе или на выставках в городе.

Педагог Ю. А. Поварницын ведет занятие в группе для рабочей молодежи. Там идет подготовка работ к персональной выставке каждого учащегося.

Окончание на 4 стр.

подвига

стоило мерзнуть и недосыпать, стоило трудиться, выкладываясь до последнего...».

На буровой все шло своим чередом. Владимир Глебов, перебирая бумаги в вагончике мастера, по звуку определял, что делается на площадке. Проходка скважины подходила к концу, пора было вплотную заниматься вопросами, связанными с переездом на новую точку.

Владимир испытывал двойственное чувство. С одной стороны, хоть он и вполне доверял своим ребятам, — легкую тревогу за судьбу новой скважины: бурить придется уже без него. С другой — радостное нетерпение: ему, избранному на областной комсомольской конференции делегатом XVIII съезда ВЛКСМ, предстояла поездка в Москву. Глебов был делегатом и XVII съезда, поэтому очень ясно представлял себе всю праздничность, красочность и серьезность главного форума советской молодежи.

Сделав в вахтовом журнале последние записи, мастер задернул на окне вагончика легкую занавеску: ослепительное солнце било прямо в глаза. На Самотлоре набирала силу весна 1978 года.

И вот — Москва. Все случилось так, как он и предполагал. Радостные столичные встречи, брусчатке Красной площади знакомые и в то же время всегда новые улицы, проспекты, парки. Торжественное открытие съезда. И — незабываемая речь Леонида Ильича Брежнева.

— Комсомол всегда был надежным шефом великих советских строек. Эта прекрасная традиция сохранилась. Но сами наши стройки стали во многом иными. Сегодня это уже не только отдельные стройки-гиганты, но и целые громадные географические районы..

Владимир Глебов слушал, затаив дыхание. Он сидел в окружении других тюменских делегатов, но почему-то казалось, что Генеральный секретарь обращается именно к нему.

— Всего за десять лет мы превратили этот таежный край в главную нефтяную базу страны. Сейчас там разворачивается мощная газовая и химическая индустрия. Не лесные и оленьи тропы характерны теперь для пейзажа Тюменской области, а молодые города, нефте- и газопромыслы, заводы, железные дороги, автомагистрали. А масштабы-то какие! Подумайте только, товарищи! На Оби экономически осваивается и заселяется территория в один миллион квадратных километров. Это примерно площадь Испании, Италии и Англии вместе взятые...

Обмениваясь вечером с товарищами впечатлениями дня, Владимир Глебов еще не знал, какая неожиданность ждет его впереди. На организационном пленуме молодого буровика с Самотлора избирут членом бюро Центрального Комитета ВЛКСМ.

За фасадом «свободного мира»

Безработные «академики»

В статистических данных о безработице, ежемесячно публикуемых в Западной Германии, неизменно представлена категория лиц, для которых биржа труда, казалось бы, должна быть сугубо отвлеченным понятием. Однако в условиях массовой безработицы на берегах Рейна доля этой категории в статистических сводках растет из года в год. Речь идет о западногерманских «академиках» — так называют в Федеративной Республике тех, кто окончил университет или другое высшее учебное заведение.

Дело в том, что в ФРГ как и в любой другой капиталистическом стране, иметь вузовский диплом совсем не означает иметь работу. Вот почему официальные сведения, поступающие каждый месяц из Нюрнберга — резиденции федерального ведомства труда, содержат также данные о десятках тысяч дипломированных инженеров, юристов, экономистов, педагогов. Однако официальная статистика о безработице среди людей с высшим образованием неполна. По сообщениям печати, многие из очередных выпускников вузов, не потеряв еще надежды самостоятельно найти рабочее место, не первых порах не прибегают к услугам биржи труда. Отправляться за «штемпелем», т. е. регистрироваться на бирже, молодым «академикам» представляется кощунственным.

Но это случается с дипломированными специалистами лишь в начале длительного и изнурительного поиска работы. Первое время люди полные сил и надежд сами обращаются лично или пишут письма в отделы кадров учреждений и ведомств, промышленных фирм и проектных бюро, направляют платные объявления в газеты с предложением своих услуг. Когда же отовсюду поступают отказы и нет ни малейшей перспективы на трудоустройство, человек с дипломом в кармане переступает порог биржи труда. Другие «академики», похоронив всякие надежды, занимаются делом, весьма далеким от их вузовский специальности. «Вторая профессия» для них — это, как правило, шофер такси, торговец, ночной сторож.

В свое время руководитель нюрнбергского ведомства труда Штингль указывал на опасность возникновения в Западной Германии нового отряда пролетариата, состоящего из «академиков».

К. САВВИН
(ТАСС)

Растут художники

Преподается также резьба по дереву для мальчиков. Уже есть первые интересные поделки. В нашем краю много кедра, поэтому резьба — древнее занятие населения. Но на художественном отделении резьба — дело новое, нужно специальное оборудование, кабинет, инструменты, дерево. Начало уже положено.

Вечером, после занятий в одном из первых классов ждут гостей. Своих пап и мам. Подготовлена выставка работ. Девочки и мальчики в парадной форме стоят в ожидании гостей от входной двери до двери своего класса на втором этаже. С маленькими художниками заранее был разговор о том, как мы будем встречать гостей. На родительском собрании пойдет разговор и об итогах полугодия, и о помощи родителей детям, и о наших трудностях. Очень трудно приобщать малышей к искусству, не видя шедевры, произведения искусства, находясь так далеко от наших культурных сокровищниц.

Родители будут решать и такие вопросы: как быстрее построить на художественном отделении электронную печь для обжига керамики, кто поможет выполнить нам гончарный «круг для той же керамики. И как быть с книгами по искусству, ведь они нужны нашему отделению, нашей библиотеке, нужны как воздух на каждой лекции по истории искусства. Ведь только через них мы можем что-то узнавать и видеть. А их на нашем отделении совсем нет. Почему-то книги по искусству приобретаются и стоят в шкафах у людей далеких от искусства.

Нет, не останутся равнодушными к этому и другим вопросам ни коллектив художественного отделения, ни родители. Вместе разрешим все вопросы, проблемы. Отделение должно расти, наши дети должны быть в курсе самых последних работ художников, должны знать произведения и старых мастеров, и наших современников.

О. ВАСИЛЬЕВА,
преподаватель художественного отделения школы искусств.

Начало на 3 стр.

СВЕТОФОР

ЭТИМ НЕ ШАЛЯТ

Сотни машин различных марок стремительным потоком мчатся по дорогам города в разных направлениях, их обгоняют юркие мотороллеры, мотоциклы, стремясь проскочить под самым носом «Жигулей», «МАЗов», «КрАЗов». В этой сутолоке работник госавтоинспекции обязан увидеть малейшее нарушение, заметить в самой гуще транспорта автолихача, задержать не в меру шустрого владельца мотоцикла, предупредить водителя, не уважающего правил дорожного движения...

В этом потоке машин есть и такие, за рулем которых сидят личности более опасные — нарушители. Это люди, для которых оставленный без присмотра автомобиль или мотоцикл, становится «плохо лежащей» вещью. По милицейской терминологии они — угонщики. Предметом угона могут быть автомашины всех типов, мотоциклы, мотоколяски, тракторы и другая самоходная техника, в том числе моторные лодки.

Угон автотранспорта — не безобидная шутка. В Уголовном Кодексе РСФСР за такие «забавы» предусмотрены отнюдь не шуточные наказания. Если угон совершен не с целью хищения, а «шалости ради», виновный может быть лишен свободы на срок до одного года или исправительными работами на тот же срок, или выплатит штраф до ста рублей.

За повторный угон закон предусматривает лишение свободы до трех лет или исправительные работы на срок до одного года.

Преступнике ждет более серьезное наказание, если угон совершен с целью хищения, например, чтобы снять колесо, двигатель и другие узлы и детали. Между тем, человеку, севшему за руль чужой машины, такое часто кажется шалостью. «Ну, прокачусь, немного, потом расскажу друзьям о подвиге», — думает он. И если одного из таких шалунов устраивает прогулка на два — три квартала, у иного масштабы шире. Ощутит только в руках руль, заиграет ретивое — и марш на широкие просторы. Конечно, угнанный автотранспорт обязательно будет найден, а человек, который сделал это, наказан. А если за руль сел пьяный, либо человек, не умеющий управлять техникой? В таком случае, и машину, и самозванного водителя ждет неприятный финал. И скольким нарушителям был бы отрезан путь к преступлению, если бы водители и владельцы автотранспорта не нарушали правила его стоянки, не оставляли машин без присмотра.

Ротозейство никого не доводило до добра.

Ю. ЛЯШЕНКО,
начальник отделения ГАИ Нижневартовского ГОВД, капитан милиции.

Спорт

Удачные старты

В красном уголке завода по ремонту автомобилей было шумно и весело.

Здесь проходили соревнования на личное первенство среди детей работников завода по шахматам и шашкам на приз «Деда Мороза». Пришли дети разного возраста от самых маленьких веселых первоклассников до более серьезных старшеклассников.

Участников соревнований тепло встретил совет коллектива физкультуры завода, председатель которого Николай Иванович Титоров. Никто из участников не был забыт, и каждого спортсмена ожидал приз. Победителем соревнований по шахматам и шашкам стал семиклассник Олег Иванов. Он не проиграл ни одной партии. Хорошую игру в шахматы показал Павлик Гризов, учащийся пятого класса, он занял второе место, а третье поделили между собой трое: четвероклассник Алеша Дружинин, второклассник Саша Титоров и самый маленький шахматист первоклассник Вася Гребенник. Он оказался достойным соперником не только в шахматном турнире, но и в шашечном, где также занял третье место. Серьезным соперником в шашечном турнире был первоклассник Радик Рекматулин, он проиграл только Олегу Иванову и занял второе место.

В соревнованиях по шахматам среди девочек первое и второе места поделили между собой сестры Света и Ира Харченко. В торжественной обстановке председатель завкома Николай Васильевич Иванов вручил призы победителям соревнований и пожелал им дальнейших удачных стартов.

С. БАРАШНИКОВА,
методист по спорту.



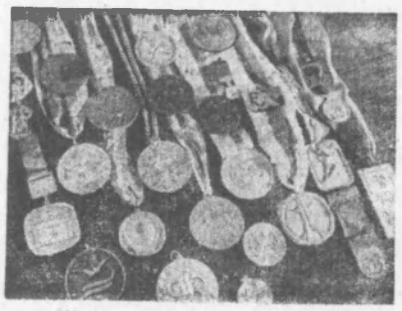

Двукратная олимпийская чемпионка Надя Ольховая (на снимке) — одна из лучших наших баскетболисток. Надя родом из Барнаула, из рабочей семьи. В школе она была лучшим снайпером баскетбольной команды. Команда стала чемпионом города, и Надю включили в сборную Алтайского края. На спартакиаде школьников России ее «заметили» тренеры молодежной сборной страны...

Учиться Надя поступила не философско-экономический факультет Казахского университета в Алма-Ате. И по-прежнему отличную учебу совмещала со спортом.

Дебютировала в сборной Надя в 1975 году на чемпионате мира в Колумбии. И сразу была признана лучшей защитницей, включена в символическую сборную мира и... провозглашена «Мисс баскетбол»! С самой обаятельной спортсменкой турнира ее будут называть потом в Праге и Токио, Софии и Москве, в Свердловске, Ташкенте и других городах. Дважды — в Монреале и Москве — поднималась она на высшую ступеньку олимпийского пьедестала. Ее успехи в большом спорте отмечены правительственными наградами — орденами «Знак Почета» и «Дружбы Народов».

В команде «Университет», где играет аспирантка КазГУ Ольховая, ее избрали капитаном.

На снимке (справа): награды Нади Ольховой. (Фотохроника ТАСС).

служба здоровья

Острый аппендицит

Острый приступ аппендицита возникает обычно внезапно. В животе появляются постоянные все усиливающиеся боли. Они обычно бывают умеренными и не достигают такой интенсивности, как это бывает, например, при прободной язве желудка. Лишь при прободении отростка боли могут быть весьма сильными. Иногда приступ острого аппендицита возникает болями в подложечной области или около пупка, но постепенно они сосредотачиваются в правой нижней части живота, то есть в правой подвздошной области, где расположен червеобразный отросток.

При лежании на левом боку или движениях боли часто сопровождаются однократной, а в некоторых случаях и многократной рвотой. Наряду с этими признаками у больного наблюдается запор, реже жидкий стул. Пульс учащается, температура повышается до 37,5—38,5 градусов. Слизистая языка становится суховатой, покрывается беловатым налетом, иногда отмечается сухость во рту. Больной не может дышать свободно, сильный вдох становится невозможным из-за болей.

Медицинская практика убедительно говорит о том, что некоторые лица, заболев острым аппендицитом, принимают его за какое-нибудь другое кишечное заболевание «засорение желудка» или пищевое отравление и вместо немедленного обращения за медицинской помощью применяют свои «домашние» средства. Обычно часто применяются при этом различные слабительные, клизмы, болеутоляющие средства, антибиотики. Все это, кроме вреда и ухудшения, ничего не приносит. Особенно опасные, а иногда и губительные последствия может дать применение слабительных клизм. Применение же различных болеутоляющих средств и антибиотиков обычно затемняет картину заболевания, а поэтому и затрудняет своевременное распознавание аппендицита даже опытными врачами.

Самолечение при остром аппендиците очень опасно. Оно может быть только оперативным. Чем раньше устанавливается диагноз заболевания, чем раньше сделана операция, тем легче протекает послеоперационный период. Только ранняя операция предотвращает возможные осложнения.

Л. БАСИМОВА,
хирург.

Редактор
Б. Н. СЫРПИН.

ТЮМЕНСКИЙ ФАКУЛЬТЕТ ОМСКОЙ ВЫСШЕЙ ШКОЛЫ МИЛИЦИИ МВД СССР

проводит очередной набор слушателей на 1-й курс очного обучения.

В школу принимаются лица в возрасте до 30 лет, отслужившие срок действительной военной службы, имеющие законченное среднее образование, признанные медицинской комиссией годными к службе в органах внутренних дел.

Вступительные экзамены проводятся в первой половине августа (по русскому языку и литературе — письменно и устно, истории СССР и иностранному языку — устно). Слушатели школы находятся на полном государственном обеспечении.

Слушателям из числа гражданской молодежи выплачивается стипендия в размере 40 рублей, из числа сотрудников, прослуживших в органах внутренних дел 6 месяцев и более, — должностной оклад по последнему месту работы.

Срок обучения 4 года.

Подробно с условиями приема и обучения в школе можно ознакомиться в отделе кадров ГОВД: г. Нижневартовск, ул. М. Джалиля, 5, телефон 2-23-96.

В ОБЩЕСТВЕННОЙ ПРИЕМНОЙ ДЕЖУРЯТ:

21 января — **РОМАНЕНЯ Любовь Александровна**, юрисконсульт объединения Сибнефтегазпереработка.

28 января — **НАУК Дмитрий Филиппыч**, заведующий горсобесом, заместитель заведующей общественной приемной.

4 февраля — **ЕВТЕЕВА Нина Александровна**, юрисконсульт треста Нижневартовскнефтестрой, заведующая общественной приемной.

18 февраля — **ЗАВЬЯЛОВ Анатолий Николаевич**, заместитель начальника жилищно-бытового управления объединения Нижневартовскнефтегаз.

Прием ведется в помещении редакции газеты «Ленинское знамя» с 17 до 18 часов.

Наш адрес: 626440, г. Нижневартовск, ул. Мендедеева, 11 (1-й микрорайон).

ТЕЛЕФОНЫ РЕДАКЦИИ: редактор — 2-21-63, заместитель редактора и промышленный отдел — 7-29-82, 2-32-06; ответственный секретарь — 7-88-50; отдел партийной жизни — 7-29-87, 2-30-56; отдел информации — 7-28-40, 2-31-96, 6-15-27; отдел писем — 2-33-46; отдел иллюстрации и фотолаборатория — 2-30-56. ТЕЛЕФОНЫ ТИПОГРАФИИ: директор — 2-24-73, 7-27-19; через «Строитель» — 6-19-12; бухгалтерия — 2-32-07; инженер-технолог — 2-32-08; общий — 2-32-12.

Нижневартовская типография управления издательств, полиграфии и книжной торговли Тюменского облисполкома Заказ № 575, объем 1 п. л., тир. 2/000

ПРОЛЕТАРИИ ВСЕХ СТРАН, СОЕДИНЯЙТЕСЬ!

ЛЕНИНСКОЕ ЗНАМЯ

ОРГАН НИЖНЕВАРТОВСКОГО ГОРКОМА КПСС, ГОРОДСКОГО И РАЙОННОГО СОВЕТОВ НАРОДНЫХ ДЕПУТАТОВ ТЮМЕНСКОЙ ОБЛАСТИ

Издается с 4 сентября 1941 года ✦ № 14 (5254) ✦ ЧЕТВЕРГ, 21 января 1982 г. ✦ Газета выходит ежедневно, кроме воскресенья и понедельника ✦ Цена 2 коп.



Москва. Красная площадь. К Ленину.

Фотохроника ТАСС.

На родине Ильича

Пятнадцать самых активных членов детской комнаты «Товарищ» были награждены бесплатной экскурсионной путевкой в Ульяновск. Радости ребят, когда они узнали о предстоящей поездке, не было предела.

И вот мы сходим с трапа самолета в аэропорту Ульяновска. Город встретил нас теплом, в буквальном смысле. Еще бы, — всего минус два градуса. И вот наша первая экскурсия в Ленинский мемориал.

Ульяновск... Здесь в тихом волжском городке родился величайший революционер и мыслитель, организатор Коммунистической партии Советского Союза, основатель нашего государства, вождь трудящихся всего мира В. И. Ленин. Нескончаем поток людей, отдающих дань глубокого уважения гениальному сыну русской земли. Высшим идеалом советского человека стало стремление жить, работать, учиться и бороться по-ленински. Чтобы до конца понять и представить себе В. И. Ленина как величайшего титана революционной мысли, как человека, надо знать, как рос и воспитывался он в детские и юношеские годы, как формировались его ум, характер и жизненные идеалы. Именно с такой целью была организована поездка ребят детской комнаты «Товарищ» на родину Ильича во время зимних каникул.

Самой первой экскурсией стало посещение Ленинского мемориала. Уникально и неповторимо монументальное здание мемориала, где разместился Ульяновский филиал Центрального музея В. И. Ленина с ленинским торжественным и большим залами. Во внутреннем дворике расположен флигель, где родился В. И. Ульянов (Ленин).

Незабываемое впечатление оставил широко известный во всем мире Дом-музей В. И. Ленина. Здесь прошли девять лет жизни Володи Ульянова —с августа 1878 по июнь 1887 года. Все в этом доме напоминает о замечательной русской семье, знакомит с детскими и юношескими годами Ильича, условиями формирования его характера, жизненных идеалов. Поразила скромная обстановка комнат. Нет ничего лишнего, только то, что необходимо для жизни и работы. Единственным дорогим предметом в доме был рояль. Но и он был не украшением, а необходимым предметом. Музыку любила вся семья. Пожелтевшие от времени ноты напоминают о вечерах, когда в гостиной звучали веселые голоса детей.

До глубины души взволновали нас похвальные листы, наградные книги, аттестаты зрелости Владимира Ульянова, его братьев и сестер; подарки, сделанные руками детей друг другу. Во всем чувствовалась горячая любовь и дружба в семье, жизнерадостное и сердечное настроение.

Свыше девяноста лет прошло с тех пор, как В. И. Ленин уехал из Симбирска. Но с каким волнением переступили мы порог этого дома, всматривались в драгоценные свидетельства детства и юности вождя!

В гостинице «Советская», где нас разместили, было очень много ребят. Они приехали с самых разных концов нашей необъятной Родины — с Камчатки, города Находки, Средней Азии, Украины, Прибалтики. Мы побывали на новогодней елке на площади имени В. И. Ленина, гуляли по набережной Волги, посетили государственный драматический театр, где для нас был организован новогодний бал. Много новых друзей появилось у наших ребят. Они обменялись адресами, всем хотелось встретиться вновь непременно в Ульяновске.

Л. УСМАНОВА,
педагог - организатор детской комнаты «Товарищ».

60-ЛЕТИЮ СССР — УДАРНЫХ НЕДЕЛЬ!

Николая Сергеевича Елфимова — токаря 6 разряда в ремонтно-механических мастерских треста Нижневартовскнефтегеофизика знает каждый. Председатель цехкома РММ, наставник молодежи. Двадцать лет он отдал любимой профессии. Бригадир токарей выполняет самые сложные и ответственные работы. Детали, которые он изготовляет, идут для реставрации геофизических приборов.

Ударник коммунистического труда, победитель социалистического соревнования. Городской совет ВОИР признал Н. С. Елфимова лучшим рационализатором года. Он с группой рационализаторов подал и внедрил 19 рационализаторских предложений с большим экономическим эффектом.

На снимке: токарь Н. С. Елфимов.



Фото Ю. ФИЛАТОВА.

● ОСТРЫЙ СИГНАЛ

СРОКИ ТОРОПЯТ

В нынешнем году для совхозов района заготовлено в достаточном количестве сочных и грубых кормов. Вовремя вывезти их с угодий — важнейшая обязанность руководителей хозяйств. К середине марта необходимо полностью доставить фураж к фермам.

По заданию горкома КПСС и исполкома районного Совета народных депутатов по помощь транспортом совхозу «Покурский» должен оказать ряд предприятий.

В помощь совхозу направили тракторы НГДУ Варьеганнефть, тресты Запсибнефтеавтоматик а и Нижневартовскстрансгидронамыв, мостоотряд № 69, автобаза № 10 приступила к вывозке силоса.

Не выделили транспорт производственные объединения Мегионнефтегазгеология и Сибнефтегазпереработка, тресты Мегионнефтестрои, Самотлорнефтепромстроя, Мегионнефтепромстроя, Мегионгазстрой, строительно-монтажный поезд № 227.

Отсутствие транспорта ставит под угрозу срыва полную вывозку кормов, что может повлиять на состояние продуктивности животноводства в весенне-летний период.

Г. МУРАШКИН,
заместитель председателя райисполкома.

Ударная вахта транспортников

Управление технологического транспорта № 4 объединения Нижневартовскнефтегаз производит отсыпку площадок под строительство новых технических баз и ремонт дорог нефтяных месторождений, а также доставляет различные грузы на отдаленные северные площади.

За прошедший год коллективом перевезено 6 миллионов 420 тысяч тонн материалов и оборудования, на 788 тысяч тонн больше плана.

Пять автоколонн предприятия досрочно справились с годовой программой. Передовые коллективы — вторая автоколонна, возглавляемая В. М. Фоминым, и четвертая, руководимая И. Т. Султановым, сверх плана доставили на месторождения соответственно 385 и 319 тысяч тонн грузов.

Тринадцать бригад водителей управления выполнили свое задание также раньше намеченного срока. Лучшими из них признаны бригады восьмая под руководством А. В. Мыскова и двенадцатая во главе с В. П. Малютой.

Снабжая грузами отдаленных, в основном Северо - Варьеганское месторождения, коллектив УТТ-4 активно включился в социалистическое соревнование за надежную их доставку до места назначения. Подведены итоги соревнования по результатам декабря. Лучшей в нем названа вторая бригада, которой руководит опытный водитель А. К. Шкода. За месяц она завезла на месторождения 2,2 тысячи тонн, что на 208 тонн больше планового. За это время сэкономлено 1,6 килограмм топлива.

В целом же по управлению доставлено на дальние нефтяные площади 6,9 тысячи тонн грузов, на 1 тысячу тонн больше запланированного. Экономия по предприятию по горючему равна 2,4 тонны.

Сегодня коллектив УТТ-4 продолжает напряженно трудиться.

А. УТЕШЕВА,
экономист отдела труда.

ОВЕТЫ И ЖИЗНЬ

Заботам депутатов

ЛАРЬЯК. Забота о благоустройстве села, благосостоянии его жителей — одно из направлений деятельности сельского Совета народных депутатов.

За минувший год в Ларьяке построено четыре двухквартирных жилых дома, в которых поселились рабочими госплеменрепродуктора учителя, медицинские работники. Полностью сдана в эксплуатацию 1600 квадратных метра торговых площадей.

Шефы — нефтегазодобывающее управление Варьеганнефть проявили тепло от котельной до школы-интерната. В мышинном году работы будут продолжены и централизованному отоплению подключатся все объекты социальбыта.

В поле деятельности депутатов — личное подсобное хозяйство граждан. За прошлый год поголовье крупного рогатого скота увеличилось на семь единиц, свиней — вдвое. Для их кормления выделен комбикорм, отведены угодья для покоса.

Активную работу проводят депутаты сельского Совета работник узла связи Надежда Тимофеевна Боброва, жительница коренной национальности медсестра Нина Григорьевна Казанина, депутат районного Совета директор электростанции Григорий Федорович Бобров.

В. ТРАПЕЗНИКОВ,
председатель Ларьякского сельского Совета.

Поселок стал нарядней

НОВОАГАНСК. По инициативе депутатов поселкового Совета в поселке полностью выполнен план капитального ремонта жилых зданий, что составляет 2630 квадратных метров. В десяти жилых домах проведен текущий ремонт.

Новоаганск стал нарядней. В поселке отремонтировано 40335 квадратных метров фасадов зданий, проложено 3518 квадратных метров дорог и тротуаров, высажено 710 саженцев, 412 кустарников.

Большую помощь в благоустройстве оказывают коллективы Аганской нефтеразведочной экспедиции, Варьеганской базы производственно-технического обслуживания и комплектации оборудованием.

В этом году в поселке войдет в строй действующих средняя школа на 390 мест, дом быта на 36 рабочих мест, начато строительство кафе и канализационно-очистных сооружений.

А. УСТИМЕНКО,
председатель поселкового Совета.



За 60 лет советской власти в Карачаево-Черкесской автономной области созданы крупные современные предприятия горнорудной, машиностроительной, электроэнергетической, топливной, химической, металлообрабатывающей и пищевой промышленности. За последние 10 лет производство валовой продукции промышленной продукции почти удвоилось. Только за счет перевыполнения плана десятой пятилетки страна получила дополнительно на 45 миллионов рублей различных изделий.

За большие заслуги в деле укрепления дружбы советских народов, достижения в хозяйственном и культурном строительстве Карачаево-Черкесская автономная область награждена орденами Ленина и Дружбы народов.

Уверенно набирает проектную мощность Карачаевo-Черкесский цементный завод (на снимке справа) — молодое предприятие области. Трижды в 1981 году коллектив выходил победителем в социалистическом соревновании среди предприятий отрасли.



На очном и заочном отделениях пять факультетов Карачаево-Черкесского государственного педагогического института в Карачаевске обучаются более двух тысяч студентов.

На снимке (слева): доцент кандидат физико-математических наук А. М. Узденов с группой студентов в лаборатории физики.

(Фотохроника ТАСС).

Опыт, резервы — на службу пятилетке

Минувший год для нефтяников района был особенным. В условиях падения добычи на некоторых месторождениях коллектив планировал увеличение добычи нефти, причем немалый дать народному хозяйству страны более миллиона тонн сверхпланового топлива.

Реализация такого обязательства требовала решения многих задач: совершенствования организации производства в социалистического соревнования, внедрения достижений научно-технического прогресса, создания необходимых условий быт трудящихся объединения.

Слово свое нефтяники сдержали. И умело добрый опыт минувшего года необходимо взять на вооружение, поскольку во втором году пятилетки надо идти дальше, предстоит добыть на разрабатываемых и вводимых в строй месторождениях на 4,4 миллиона тонн б о л ь ш е, чем в минувшем году.

Большой разговор о предстоящем и новых задачах шел на собрании партийно-хозяйственного актива объединения, о котором сообщала газета. В докладе генерального директора Нижневартовскнефтегаза Ф. Н. Марчука и выступлениях участников обстоятельно рассмотрены главные стороны работы коллектива.

Ц ЕФТЬ — на острие ** долота, говорят нефтяники, справедливо подчеркивая роль проходчиков недр. В минувшем году предстояло взять небывалый рубеж — построить четыре миллиона метров скважин, сдать в эксплуатацию 1600 нефтяных стволов. Проделана значительная работа по внедрению новой техники, совершенствованию технологии бурения. В частности, Мегионское и Покачевское бурные управления полностью перевооружены на комплексную форму организации цикла строительства скважин. И это положительно отразилось на результатах предприятий.

Среди других мероприятий — наращивание мощностей и повышение производительности труда проходческих комплексов. В итоге первое управление буровых работ достигло самой высокой выработки на бригаду, а второе управление перешагнуло за год 700 тысяч метров скважин.

В успехах буровиков, перевыполнивших план, увеличивших проходку по сравнению с 1980 годом более чем на 900 тысяч метров, — большая заслуга вышкомонтажников, сумевших построить более 1800 станков, подразделений Нижневартовскспецбуров, комплектовщиков, транспортников, дорожников.

На живое сложные задачи пришлось решать промысловикам. Большую работу по вводу новых скважин проделали самотлорские управления. В целом по объединению это дало 18,5 миллиона тонн нефти. Возросла доля добычи из механизированных скважин, сократилось количество бездействующих стволов, увеличен межремонтный период скважин.

В минувшем году улучшилась работа с химреагентами, увеличена закачка воды в продуктивные пласты, сделано 5000 текущих и 990 капитальных ремонтов скважин.

Все эти работы проводили в рамках перспективных планов и комплексно-целевых программ технического и социального развития. Для внедрения новой техники особенно много сделано в нефтегазодобывающем и управлениях Нижневартовском и Белозерном. Увеличена доля автоматизации режимов сбора, добычи, подготовки нефти и газа, объектов поддержания пластового давления. Введены в эксплуатацию установки «Спутник», товарный и оперативный узлы учета нефти, водораспределительные гребенки, осуществлена комплексная автоматизация Мыхпайского месторождения.

Большой вклад в обеспечение технического прогресса внесли рационализаторы и изобретатели. От внедрения 2100 рацпредложений и изобретений в объединении получено 5,3 миллиона рублей условно-годовой экономии. На вооружение взяты 367 новшеств, заинтересованных из материалов научно-технической информации. Они принесли еще четыре миллиона сбереженных рублей.

Уже упоминалось о внедрении в двух буровых управлениях комплексной формы организации строительства скважин. А на промыслах начат перевод бригад добычи нефти и газа на более прогрессивную сдельную систему оплаты труда. В прошлом году каждая четвертая бригада была охвачена такой формой, а ныне их будет более трех пятых.

И А собрании называлось немало коллективов, успешно выполняющих планы, успешно ведущих поиск нового, прогрессивного. Стимулом к этому стало соревнование. В трудовом соревновании с родственными предприятиями пятьдесят коллективов завоевали почетное право нести вахту в дни работы XXVI съезда КПСС.

Всем известны достижения буровых бригад мастеров Юрия Кузьмина, Колесниковa, Казачкова.

О конкретных итогах соревнования с трибуны собрания рассказали водитель Нижневартовского управления технологического транспорта № 1 Г. Тутынов, оператор Варьеганского нефтегазодобывающего управления С. Митрясова. Комсомольско-молодежный цех № 2, где работает Митрясова, добыл 47 тысяч тонн сверхплановой нефти, молодежь своими руками построили операторную с сушилкой, душевой, чистым классом. Более опытные операторы помогают новичкам быстрее постигать профессию. Водителям первого управления технологического транспорта соревнование помогло в переходе на новые условия работы, бережливее относиться к технике, горючему.

С воодушевлением нефтяники участвуют в соревновании за ускоренные добычи миллиона тонн тюменской нефти в сутки, подхватили инициативу московичей по ударному трудачеству на ней. А на Самотлоре предстоит ускорить ввод в эксплуатацию комплекса, сложного в прошлом году. При этом надо учесть необходимость комплексного строительства всех объектов газлифтного ряда, обратить особое внимание на своевременность и прямоточность комплектации оборудованием, материалами, на качество документации.

Объединение Нижневартовскнефтегаз является генеральным заказчиком Нижневартовска, поселков нефтяников. И, естественно, проблемам строительства жилья, объектов социально-культурного, коммунально-бытового назначения было уделено на собрании много внимания. Немало было и критики. Выполнив план освоения капитальных вложений на эти цели, нефтяники недополучили 51 тысячу квадратных метров жилья. Значительное отставание допущено в сооружении объектов коммунального назначения. А на Самотлоре предстоит сдать 50-летию Великого Октября, 60-летию образования СССР.

Но, как отмечалось на собрании, многообразие видов и форм подчас мешает принимать конкретные рубежи, общие условия соревнования не всегда нацеливают и заинтересовывают средние и отстающие коллективы в повышении результатов работы.

К недостаткам нужно отнести недостаточную гласность в пропаганду самых условий и достигнутых результатов. Подобный формализм может затормозить выход коллективов для досрочного достижения суточного миллиона тонн. Не все бригады, участки, цеха имеют четкие задания.

В НЫНЕШНЕМ году по промысловому району должны добыть 211,5 миллиона тонн нефти. Буровикам предстоит пробурить более пяти миллионов метров скважин. Тому, что не удалось сделать, необходимо уделить серьезное внимание. Еще не обеспечивает фронт работ вышкомонтажникам трест Нижневартовскспецстроя, в бригадах бурения значительна разрыв между лучшими и отстающими, много нужно сделать для выполнения плана строительства жилья.

Однако увеличение общей проходки и объединении планируют в основном за счет создания новых шестибадейти бригад. Средняя проходка на бригаду возрастет на немного — на 1400 метров. Понятно, первый вариант надежнее. Но вряд ли он отвечает требованиям эффективности производства. Много резервов в повышении технологической дисциплины при проводке скважин, де и трудовой тоже. Недостаточно четко взаимодействуют подразделения, занятые единой технологической цепочкой, даже в укрупненных управлениях, где все службы подчинены одному руководству. Об этом, в частности, говорили сварщик партхрома Мегионского управления буровых работ А. Позднин.

И в добыче не решены все вопросы. Долго, иногда больше месяца, длятся освоение скважин в нефтегазодобывающих управлениях. Этот участок работы надо усилить особенно на отдаленных месторождениях. А на собрании прозвучало немало дельных предложений, как ускорить освоение скважин.

Службы капитального строительства еще недостаточно контролируют работу подрядчиков, подчас сами виновны в срывах.

Сегодня заказчики совместно с местными Советами определили перспективы строительства на 1982 год, и собрание активно потребовало от трестов, ОКСов приложить все усилия к выполнению напряженной программы.

На ряде предприятий объединения уже прошли собрания, намечены рубежи второго года пятилетки. Выступающие откровенно говорили о неиспользованных резервах, о принимаемых мерах. На основе стоящих задач, трудового и политического подъема, с которым вступили нефтяники в год 60-летия СССР, были выработаны и приняты социалистические обязательства. Родине будет сдано 211 миллионов 580 тысяч тонн нижневартовской нефти.

С. БОРИСОВ.

КУЛЬТУРНАЯ ЖИЗНЬ

КОНЦЕРТ ПАТРИОТИЧЕСКОЙ ПЕСНИ

Нижневартовская школа искусств проводит большую работу по патриотическому воспитанию учащихся. Вот и в это зимнее утро работа собрались в малом зале школы, чтобы принять участие в очередном концерте.

Ведущая, открывая концерт, говорит:

— Во всех наших делах и свершениях воплощены труд, учеба, спорт, физическая и моральные усилия человека, и еще в такой мере степени — песня, как проявление живого духа народного. Историк знает немало примеров того, как песни объединяли людей, сплачивала их, воодушевляла их на подвиги. Мужественная революционная песня была активным действенным членом первых подпольных кружков, выходила на маевки и демонстрации, звенела на баррикадах 1905 года, смело шла на штурм Зимнего Дворца, в тяжелых битвах защищала первую в мире республику Советов.

Со сцены под аккомпанемент фортепиано, баяна, ансамбля домбристов звучат революционные песни и песни времен гражданской войны.

— Мы все с самого детства, — продолжается разговор дальше, — да и не только мы, дети и взрослые всей планеты хорошо знаем имя Владимира Ильича Ленина. Знаем о его жизни, полном труда и борьбе, о его борьбе за дело рабочего класса, о том, как создавал он нашу славную Коммунистическую партию. Под его руководством свершилась Великая Октябрьская революция, он стал руководителем первого в мире социалистического государства, государства рабочих и крестьян.

Владимир Ильич любил людей, любил и ценил музыку, считал, что она способна вдохновлять людей, побуждать в них высокие и благородные чувства. Как-то, прослушав «Аппассионату» Бетховена, он сказал: «Изумительная, нечеловеческая музыка. Я всегда с гордостью может быть начиной, думаю: вот какие чудеса могут давать люди».

О Ленине написано много художественной литературы, много стихов, и конечно же, много песен...

Учащиеся школы искусств исполняют песни, посвященные великому Ленину.

А со сцены звучат дальше:

— Большие испытания выпали на долю советского человека в годы Великой Отечественной войны. И в эти тяжелые дни испытаний песни, как боевые друзья, как фронтовые подруги, воодушевляли наших воинов на подвиги, вели их в бой, согревали в холодных землянках, поддерживали в самые тяжелые минуты, вселяли веру в победу. И так же, как подвиги воинов, всего советского народа, остались бессмертными.

Звучат волнующие песни Великой Отечественной...

Четвертый раздел концерта посвящен борьбе советского народа, славной Коммунистической партии за мир, за укрепление дружбы между народами.

А в заключение концерта весь зал, стоя, исполняя песню «Будет Вальдский кабет». Прозвучавший концерт, исполненные на нем песни времени гражданской и Великой Отечественной войн, песни о Ленине, о мире и дружбе явились свидетельством солидарности преподавателей и учащихся школы с трудящимися нашей Родины и всей земли в их борьбе за мир во всем мире, за светлое будущее всего человечества.

О. КОРЕНЬКОВА,
преподаватель Нижневартовской школы искусств.

НАЧАЛО ТВОЕЙ СТРАНЫ

К десятилетию города

С чего начинается Родина? Для кого-то с большого города, для некоторых с маленькой деревушки, с хлебного поля. Для многих юных нижневартовцев большое и емкое понятие Родина включает в себя представление о юном городе нефтяников и о суровом крае, где они родились. Чтобы наши дети хорошо знали прошлое Нижневартовска, ясно видели его будущее, педагоги при изучении школьной программы очень широко используют местный материал.

На конкретных примерах из жизни родного края перед ребятами раскрываются революционное прошлое, героическое подвиги советских людей при защите Родины, самоотверженный труд в социалистическом и коммунистическом строительстве. Всю краеведческую работу в школах координирует и направляет городской штаб, созданный при доме пионеров. В него входят учащиеся всех городских школ.

План работы штабе и тематика поисковых заданий утверждаются в самом начале учебного года. На заседаниях рассматриваются вопросы проведения краеведческой олимпиады, которая в этом году посвящается десятилетию города и 60-летию Всесоюзной пионерской организации имени В. И. Ленина, состояние туристско - краеведческой работы в школах, работе кружков этого направления, организация походов и экскурсий, деятельность ленинских залов, залов боевой и трудовой славы, подготовка к городскому туристическому слету и другие.

Члены городского штаба направляют работу своих школьных штабов.

В этом году запланированы консультации по о п е р а ц и я м «Пионерская слава» и «Летопись Великой Отечественной», по проведению конкурса «Родная школа», по организации соревнований по спортивному ориентированию и другим.

Сейчас в школах города создано 364 поисковых отряда, которые участвуют в экспедиции «Моя Родина — СССР». Все поиски посвящаются 50-летию Ханты-Мансийского автономного округа, XXVI съезду КПСС. Экспедиционные отряды изучали историю предприятий города, собирали материал о лучших комсомольско-молодежных бригадах, проводили встречи с комсомольцами-шефствующих предприятий.

Целенаправленно работают поисковые группы школ № 7, № 6, № 13, № 9. Здесь вопросы краеведческой работы — предмет внимания на педсоветах, на заседаниях школьного штаба «Юный краевед», на комсомольских собраниях. Поисковые отряды седьмой школы (директор Л. А. Додонова) в день рождения В. И. Ленина разворачивают о своей работе, «Делам великим» — альбом, коллекции значков, марок, фотографии о флоре и фауне местного края. Собран материал о первой учительнице-комсомолке о л е н Е М. С. Патухиной, погибшей от рук шаманов в 1939 году в селе Ларьяк, оформлен альбом «Ветераны педагогического труда», создали единственный в городе школьный краеведческий музей. Треть ребят школы сдали нормы на значок «Юный турист».

Глубокая работа по изучению истории своего края проводится в тринадцатой школе (директор А. И. Патрикею).

Здесь изучают историю Всесоюзных ударных комсомольских строек, ведут поиск ветеранов, живущих на селе, изучают историю пионерской и комсомольской организации. Тут создан лучший в области кабинет географии. Интересно поставлена туристско-краеведческая работа в восьмой школе (директор А. П. Сущей). Экспедиционные отряды проводят как однодневные походы, так и многодневные. В основном — это походы выходного дня, на природу в окрестности Нижневартовска. В школе на двойном уроке проводится природоохранительная работа, результатом которой явилось создание зала природы — одного из лучших в городе. Краеведами школы собран и оформлен материал о ветеране педагогического труда, директоре этой школы А. П. Сущей. Альбом оформительный работами, передан в областной музей народного творчества. Особенно интересны археологические находки краеведов дома пионеров — земляники древних ватовских ханты.

На берегу рек Вах и Колек-Еган следопыты обнаружили скелеты доисторических животных, остатки костей древних животных, в частности, мамонта — все это работы передали в городской краеведческий музей.

Традиционным стал зимний лыжный поход туристов-краеведов дома пионеров на могилу героев гражданской войны А. П. Зырянова в село Вампуголь. В этом году краеведы повторили маршрут похода, совершенного Зыряновым в 1939 году в село Ларьяк, оформили

ПОЕТ СЕВЕР

На ВДНХ СССР с большим успехом проходят дни автономных округов тюменского севера. Самобытное народное творчество ненцев и селькупов, ханты и манси представляют самодеятельные артисты из Салехарда, Ханты-Мансийска, Березовского, Октябрьского и других районов области. Почетное право выступить на главной выставке страны заслужил и солист ансамбля «Северяне» строительного управления № 909 Петр Дорин. В его репертуаре народные песни ханты и других народностей Севера.

Л. СОЛОВЬЕВ.

◆ ДОШКОЛЬНОЕ ВОСПИТАНИЕ

ПРИОБЩАЯ К ПРЕКРАСНОМУ

В сложном процессе коммунистического воспитания большую роль играет эстетическое. Оно помогает развитию и правильному пониманию прекрасного в окружающей действительности, в искусстве.

Мы часто возмущаемся молодыми людьми, гоняющимися за крикливыми модами, обклеивающими стены своих квартир рекламными плакатами, готовыми дни напролет слушать шумные низкопробные шлягеры. Откуда эта тяга к чужому, наносному?

Нравственная красота человека, его культура во многом зависит от того, в какой среде он рос, что его окружало. И если тот факт, что ребенок, например, не приучен к труду выявляется уже в первые годы жизни, становится тревожным в школьном возрасте, то упущения и ошибки, как правило, проявляются позже, не вызывают особого беспокойства. И только потом, когда эти ошибки принимают у человека уродливые формы, мы начинаем возмущаться.

Эстетическое воспитание начинается с самого раннего возраста. Малыш должен многое узнать о Родине, о добрых и прекрасных традициях своего народа, научиться с волнением слушать хорошую музыку, восхищаться красками родной природы, еще до того как раскроет букварь.

Но часто случается так, что в эстетическом воспитании злоупотребляют словесными методами, не признают «мелочи». Мы, воспитатели, хорошо знаем, как влияют «мелочи» на формирование личности человека, поэтому для нас их не существует.

В своем детском саду мы делаем все, чтобы ребенок увидел, узнал и полюбил действительно прекрасное. Большая роль отводится не только занятиям по рисованию, лепке, аппликации, праздничным утренникам и развлечениям, но и всему, что окружает детей. Чистота, скромность обстановки, отсутствие излишеств в оформлении интерьера, педагогическая целесообразность и хранение пособий, бережное отношение к оборудованию, книгам, игрушкам — вот с чего мы начинаем эстетическое воспитание.

У нас много игрушек-самоделок, и в проводимых конкурсах смотрится не только их разнообразие, безопасность, но в первую очередь эстетическое оформление. Немало сил и времени мы затрачиваем на украшение игрушек народными орнаментами, вышивкой, аппликацией.

Неразрывна связь эстетического и других видов воспитания. Помня об этом, мы придаем большое значение не только физическому воспитанию, но и совершенствованию движений вообще. Вот уже два года работает в детском саду балетная студия. Мальчики и девочки постигают красоту танца, учатся с ним выражать свои чувства. Каждое выступление участников студии — это праздник для всех.

Трудно себе представить эстетическое воспитание ребенка без музыки, она приобщает маленького человека к прекрасному, оказывает воздействие на развитие творческих способностей. У нас имеется хорошая дискотека, что позволяет выбрать для прослушивания на занятиях или в свободное время прекрасные музыкальные произведения, написанные для детей лучшими композиторами.

Однако хороших результатов в воспитании детей можно достигнуть только при условии систематических и тесных контактов педагогов и родителей. Очень важно, чтобы духовные интересы подрастающих детей находили живой отклик в семье. Родительские уголки, папки-передвижки, тематические собрания, конференции и выставки, индивидуальные беседы — вот пути, через которые мы стараемся раскрыть перед родителями задачи эстетического воспитания детей, пути их реализации.

Пройдут годы, наши малыши станут инженерами, врачами, конструкторами, рабочими, педагогами. Но всегда необходимо помнить, что умение чувствовать и создавать красоту делает жизнь человека осмысленной, богатой и яркой, а тот, кто не понимает прелести поэзии и искусства, не чувствует музыки, не умеет мечтать — просто обокравший себя человек.

Л. ВОЕВОДИНА,
воспитатель детского сада № 4.

ЖДЕМ АБИТУРИЕНТОВ

Сибирский миллион тонн нефти, миллиард кубометров газа в сутки — такова почетная миссия геологов, буровиков, нефтяников, газовиков Тюменской и Томской областей.

Для претворения в жизнь этих задач нужен интенсивный поиск месторождений новых подземных кладовых их успешное освоение. И эти задачи успешно решают тюменские и томские геологи, буровики, геофизики, нефтяники и газовики, о чем ярко свидетельствуют данные успешного освоения нефтяных и газовых месторождений в Тюменской и Томской областях.

На долю Томского геолого-разведочного техникума выпала почетная миссия по подготовке геологов, геофизиков, буровиков, нефтяников.

Наш техникум старейшее учебное заведение Сибири. В 1981 году ему исполнилось 80 лет. За годы Советской власти он дал стране около восьми тысяч специалистов, которые работают во всех уголках нашей необъятной Родины, в том числе в Тюменской и Томской областях.

Техникум гордится своими славными революционными, боевыми и трудовыми традициями.

Еще в 1920 году группа учащихся техникума под руководством преподавателей Урванцева и Ольховского отправились в район реки Норилки и обнаружили там богатейшее месторождение медно - никелевых руд. В 30-х годах выпускник техникума Медведкин открыл в Красноярском крае месторождение железной руды. Скважина, пробуренная в 60-х годах выпускником техникума Нурлыгаяновым, дала первый фонтан нефти на Томском земле. Можно и дальше продолжать перечень добрых дел преподавателей, учащихся и выпускников техникума.

Сейчас в техникуме учится более тысячи человек. Основной контингент — выпускники школ и работники нефтегазоразведочных и нефтегазодобывающих предприятий Тюменской и Томской областей. Несколько сот из них — это бывшие выпускники и работающая молодежь Нижневартовска и Мегиона. Только в 1981 году из Нижневартовска и Мегиона поступили 134 человека на дневное и заочное отделения. Большинство из них учатся на «хорошо» и «отлично», успешно овладевают профессиями, активно участвуют в общественной работе.

В нашем техникуме ведется подготовка техников по специальностям «Техника разведки месторождений полезных ископаемых», «Бурение нефтяных и газовых скважин», геофизические методы исследования нефтяных и газовых скважин по дневной и заочной формам обучения, кроме того, на заочном отделении ведется подготовка техников по специальностям «Техника разведки», «Бурение нефтяных и газовых скважин, на которые мы принимаем только юношей. По остальным специальностям — и юношей, и девушек. Прием ведется только на базе средней школы. Условия приема такие же как и в других техникумах.

Поступающие сдают вступительные экзамены по математике (устно) и литературе (сочинение) в объеме средней школы. От сдачи вступительных экзаменов освобождаются лица, окончившие среднюю школу с золотой медалью, производственно - технические училища с отличием, имеющие похвальную грамоту за отличное изучение литературы, математики, а на дневное отделение — также лица, не имеющие в аттестате троек. С целью облегчения поступления в техникум наши представители выезжают и на места принимают документы и вступительные экзамены.

В частности, в Нижневартовске наш представитель будет проводить прием документов с 23 по 24 июня.

Добро пожаловать в техникум!

Наш адрес: г. Томск, 27, ул. Смирнова, 44, геолого-разведочный техникум, приемная комиссия; телефоны: 5-33-80, 5-37-82.

Е. СУВОРОВ,
преподаватель техникума.



Эстонская ССР. Экспериментальная лыжная фабрика республиканского ДСО «Динамо» для любителей лыжного спорта готовит выпуск лыж «Таллин-пластик» (на снимке). Новые лыжи изготовляются из отечественных материалов и армируются стеклопластиком.
(Фотохроника ТАСС).

РЕЗЕРВЫ ЕСТЬ У МНОГИХ

Успешным признали покупатели «дебют» Артемовского завода по обработке цветных металлов имени Кампинга в новом для предприятия деле — выпуске товаров народного потребления. Изготовленная здесь первая партия латунной посуды в магазинах не залежалась.

Коллектив завода откликнулся на инициативу депутатов Артемовска — типичного в Донбассе города с многоотраслевой структурой производства — привести в действие резервы для более полного удовлетворения повседневного потребительского спроса. При Артемовском горисполкоме создан специальный штаб, направляющий работу депутатских групп и постов на заводах и фабриках. Они взяли под свой контроль все вопросы, связанные с освоением и увеличением выпуска товаров широкого потребления, повышением их качества и обновлением ассортимента.

Во время рейдов-проверок депутаты выявили, например, дополнительные возможности производства предметов хозяйственного обихода и садово - огородного инвентаря на заводах «Победа труда» и «Металлист». В результате оба предприятия теперь реализуют программу выпуска этой продукции со значительным опережением обусловленных обязательствами сроков.

— Мы поставили задачу до конца пятилетки наладить производство изделий массового спроса на всех 32 предприятиях, — говорит председатель горисполкома В. Ляшко.

Почин артемовских депутатов находит широкую поддержку в шахтерском крае. Среди 400 предприятий области, ныне отправляющих на прилавки магазинов свою продукцию, такие гиганты индустрии, как завод «Азовсталь», объединения «Новокраматорский машиностроительный завод» и «Ждановтяжмаш», Донецкий металлургический и завод «Автостекло» в Константиновке. Они предлагают покупателям сборные гаражи, столовые приборы, спортивный инвентарь, отопительные системы для индивидуальных домов и многое другое.

В 1981 году промышленность Донецкой области при активном содействии местных Советов выпустила товаров широкого потребления на сумму 2,8 миллиарда рублей.

Ю. ЮРИС,
корр. ТАСС.

Редактор
Б. Н. СЫРПИН.

БЮРО ПО ТРУДОУСТРОЙСТВУ ПРИГЛАШАЕТ:

Во вновь организованный пусконаладочный участок РНУ Спецнефтеэнергоремонт — специалистов по наладке силового оборудования: старших инженеров, инженеров, наладчиков 4—6 разрядов.

Обращаться: Энергонефть-1, кабинет № 22.

МЕНЯЕТСЯ

однокомнатная квартира со всеми удобствами, ленинградского проекта в г. Салавате БАССР на Нижневартовск.

Обращаться: Нижневартовск, пр. Космонавтов, 17 «а», кв. 21, в любое время.

✦

четырехкомнатная квартира (2 мкр.) на трех или двухкомнатную в 1—5 мкр. и однокомнатную квартиру. Первый этаж не предлагать.

Обращаться: ул. Пионерская, 13 «а», кв. 8, после 19 часов.

✦

однокомнатная благоустроенная квартира в 7 мкр. (20 кв. м) и однокомнатная квартира в деревянном доме (16,5 кв. м) на трехкомнатную благоустроенную квартиру.

Обращаться: ул. М. Джалиля, 19, кв. 1, после 19 часов.

двухкомнатная квартира (2 мкр., 3 этаж, комнаты изолированы, балкон) на два однокомнатных.

Обращаться: ул. Омская, 22, кв. 42, после 18 часов.

✦

однокомнатная благоустроенная квартира (18 кв. м) в г. Нижневартовске на однокомнатную в г. Томска или двухкомнатную в г. Нижневартовска.

Обращаться: г. Нижневартовск, ул. Пермская, 4 «в», кв. 82 (13 мкр.).

✦

трехкомнатная благоустроенная квартира (46 кв. м, 2 этаж, балкон, имеется газ, горячая вода, 1 мкр.) в г. Нижневартовска на равноценную или двухкомнатную в г. Уфа.

Обращаться: пр. 60 лет Октября, 5 «б», кв. 26, после 18.00.

Коллектив Нижневартовского управления буровых работ № 1 выражает глубокое сострадание семье, всем родным и близким бурового мастера

ФОМИНА Сергея Николаевича

по поводу его трагической гибели.

Наш адрес: 626440, г. Нижневартовск, ул. Менделеева, 11 (1-й микрорайон).

ТЕЛЕФОНЫ РЕДАКЦИИ: редактор — 2-21-63, заместитель редактора и промышленный отдел — 7-29-82, 2-32-06; ответственный секретарь — 7-88-50; отдел партийной жизни — 7-29-87, 2-30-56; отдел информации — 7-28-40, 2-31-96, 6-15-27; отдел писем — 2-33-46; отдел иллюстрации и фотолаборатория — 2-30-56. ТЕЛЕФОНЫ ТИПОГРАФИИ: директор — 2-24-73, 7-27-19; через «Строитель» — 6-19-12; бухгалтерия — 2-32-07; инженер-технолог — 2-32-08; общий — 2-32-12.

Нижневартовская типография управления издательств, полиграфии и книжной торговли Тюменского облисполкома Заказ № 575, объем 1 п. л., тир. 27000

Контрольный экземпляр

(255) 1982 2

ПРОЛЕТАРИИ ВСЕХ СТРАН, СОЕДИНЯЙТЕСЬ!

ЛЕНИНСКОЕ ЗНАМЯ

ОРГАН НИЖНЕВАРТОВСКОГО ГОРКОМА КПСС, ГОРОДСКОГО И РАЙОННОГО СОВЕТОВ НАРОДНЫХ ДЕПУТАТОВ ТЮМЕНСКОЙ ОБЛАСТИ

Издается с 4 сентября 1941 года | № 15 (5255) | ПЯТНИЦА, 22 января 1982 г. | Газета выходит ежедневно, кроме воскресенья и понедельника | Цена 2 коп.

Постоянная комиссия Совета

На один год Э. В. Родикова возглавляет постоянную комиссию Нижневартовского городского Совета народных депутатов — по торговле и общественному питанию. Целеустремленность, настойчивость, желание обязательно довести начатое дело до конца, непримиримость к недостаткам — черты ее беспокойного характера. И она добивается, чтобы каждый депутат — член комиссии с чувством высокой ответственности и с большим желанием брался за дело.

Комиссия работает по плану, на первый квартал запланированы мероприятия, направленные на повышение качества работы столовых при общежитиях, хлебозавода, в центре внимания — ввод к десятилетию города пусковых объектов торговли. На каждом таком объекте — их пять — созданы депутатские посты: они встречаются с руководителями строек, оперативно решая те или иные вопросы, возникающие в ходе строительства. Активно действуют члены депутатских постов И. Ф. Вязанкин, А. В. Касьянов, О. Г. Бармина, М. П. Захарова, Д. С. Трофимова.

На январском заседании комиссии заслушаны отчеты руководителей предприятий, которые ведут строительство пусковых объектов торговли. Ярмачев [illegible] выполняется.

Ценным в опыте комиссии является и то, что она работает в контакте с городским комитетом народного контроля, редакцией газеты «Ленинское знамя», участвует в рейдах дозорных и рейдах печати. Активная ее позиция проявляется и в умелом использовании такого действенного средства, как депутатский запрос.

В районном Совета хорошо выполняет свои функции комиссия по социалистической законности и охране общественного порядка под руководством А. И. Устименко, председателя исполкома Новоаганского поссовета. Она, например, подготовила для обсуждения на IV сессии райсовета (июнь 1981 г.) вопрос «О задачах Советов народных депутатов по усилению борьбы с правонарушениями в свете решений XXVI съезда КПСС». А затем на заседании комиссии были заслушаны отчеты руководителей некоторых трудовых коллективов, а также сообщение начальника районного отдела внутренних дел Н. П. Калашникова о выполнении решения IV сессии.

Деятельна и другая комиссия райсовета — по здравоохранению и социальному обеспечению, ее председатель А. П. Лопаткин.

В Ларьякском сельском Совета четыре комиссии: мандатная, планово-бюджетная, социалистической законности и охраны общественного порядка, комиссия по культуре, народному образованию и здравоохранению. У каждой свое направление, свои задачи, тем не менее исполком (председатель В. В. Трапезников) старается, чтобы все постоянные комиссии работали в тесном взаимодействии, решали проблемы в комплексе.

А вот комиссия Больше-Тарховского и Аганского сельских Советов (председатели Я. Я. Зиманс и В. Д. Кулинич) работают очень слабо. Заседания проводят редко, от случая к случаю, принятые решения так и остаются на бумаге.

ЦК КПСС, Президиум Верховного Совета СССР, Совет Министров СССР приняли постановление «О дальнейшем повышении роли Советов народных депутатов в хозяйственном строительстве». На местные органы государственной власти, на депутатов возложены новые ответственные обязанности по обеспечению комплексного экономического и социального развития городов и сел. Надо больше уделять внимания воспитанию молодежи, спортивному движению, организации отдыха населения, развитию народного образования, торговли и социально-бытового обслуживания.

Недавно во всех наших сельских, поселковых, районном и городских Советах прошли сессии, на которых рассмотрены итоги минувшего года и планы на 1982 год и на пятилетку. Для каждой депутатской комиссии определены конкретные задачи. И надо выполнить эти задачи, внести достойный вклад в реализацию решений XXVI съезда КПСС.

60 — ЛЕТИЮ СССР — УДАРНЫХ НЕДЕЛЬ!



Полторы производственные программы выполнила в первом году 11-й пятилетки бригада А. П. Черемнова из Варьеганского управления буровых работ. На сложной в геологическом отношении Варьеганской площади построено было 45,5 тысячи метров скважин.

Весомый вклад в общий успех коллектива внесла вахта Шамхала Мусаевича Мусаева, которого вы видите на снимке. Передовой производственник, партгрупорг бригады, он многое сделал для того, чтобы опыт работы лучших стал достоянием всего коллектива.

Фото Н. ГЫНГАЗОВА.

НА НОВЫЕ РУБЕЖИ

Состоялся партийно-хозяйственный актив управления Белозернефть. С докладом «Об итогах хозяйственной деятельности за 1981 год и задачах партийной организации по мобилизации коллектива на успешное выполнение плана и социалистических обязательств в текущем году» выступил начальник предприятия В. М. Сакерин.

Собрание отметило, что в первом году одиннадцатой пятилетки коллективом производственная программа успешно выполнена. Добыто 429 тысяч тонн нефти сверх нее. Выполнен план по вводу новых скважин, производительность труда повышена на 0,6 процента, при обязательстве — 0,1.

Получена сверхплановая прибыль. Сбережено за счет внедрения рационализаторских предложений свыше миллиона рублей.

Выступившие в прениях лауреат премии Ленинского комсомола оператор по добыче нефти и газа А. М. Козленко, мастер подземного ремонта скважин А. С. Сорокин, заместитель начальника НГДУ по капитальному строительству Е. Р. Бирлов, слесарь цеха автоматизации производства В. В. Блинов и другие особое внимание уделили путям решения ответственных заданий партии и правительства по увеличению добычи нефти и газа, повышению эффективности и качества всей работы по реализации текущих и пятилетних планов.

В выступлении А. С. Сорокина прозвучал призыв добиваться успехов не числом, а умением, все внимание уделять росту межремонтного периода работы скважин.

На собрании были обсуждены и единодушно приняты социалистические обязательства коллектива на 1982 год. Намечено добыть 120 тысяч тонн нефти сверх плана, обеспечить реализацию попутного газа выше задания на 50 миллионов кубических метров, закачать в пласт для повышения нефтеотдачи 38 миллионов кубометров воды, в том числе — 195 тысяч сверх плана.

Совершенствуя технологию подготовки нефти, коллектив обязался сдать государству 97 процентов высшей и первой групп качества.

Коллектив НГДУ Белозернефть выразил твердую уверенность в том, что юбилей нашей Родины встретит новыми победами, внесет достойный вклад в достижение рубежа ежесуточной добычи миллиона тонн тюменской нефти.

Т. АЛЕКСАНДРОВА.

Эффект — увеличение нефтеотдачи

В мае 1979 года в Нижневартовске было создано территориальное производственное управление Самотлорнефтепромхим, задача которого — применение химпродуктов при технологических процессах добычи нефти на месторождениях района.

Уже в сентябре произведены первые закачки химпродуктов в нефтяные пласты. До конца года было использовано 2,7 тысячи тонн химпродуктов, в следующем — 9,8 тысячи, в минувшем — уже 12,9 тысячи тонн.

Химпродукты применяются для увеличения нефтеотдачи пластов, удаления и предупреждения солеотложений, снижения коррозии в нефтесборных коллекторах и водоводах, удаления и предупреждения отложений на нефтепромысловом оборудовании асфальто- и смолопарафиновых веществ, борьбы с сульфатовосстанавливающими бактериями.

Благодаря их применению только в прошлом году дополнительно добыто более 250 тысяч тонн нефти. Основной прирост получен при использовании поверхностно-активных веществ, применяемых на опытном участке Самотлорского месторождения. На нем успешно осуществляется защита подземного оборудования газлифтных и насосных скважин от отложений солей. За счет увеличения межремонтного периода работы подземного оборудования получено более 30 тысяч тонн нефти.

Во втором году пятилетки технологическая эффективность от применения химпродуктов увеличится.

Н. КОМАРНИЦКИЙ.

Важные магистрали

Коллектив четырнадцатого строительно-монтажного управления треста Самотлортрубопроводстрой обустраивает Покачевское, Самотлорское, Повховское, реконструирует Мегионское месторождения. Трубопроводчики успешно завершили план минувшего года, смонтировав 211 километров магистралей, на девять больше задания.

Введен в строй действующих один из важных народнохозяйственных объектов — трубопровод большого диаметра Покачевское месторождение — Локосовский газоперерабатывающий завод.

В социалистическом соревновании победителями вышли сварочно-монтажная комплексная бригада Петра Дмитриевича Дарнача, и коллектив, возглавляемый секретарем партийной организации управления Александром Ивановичем Прытковым.

Еще более высокие обязательства принял коллектив в год 60-летия образования страны. Всего необходимо построить 264 километра магистралей. Главным народнохозяйственным объектом станет трубопровод от Повховского до Повховского месторождений протяженностью 103 километра, который коллектив обязался сдать в эксплуатацию ко дню рождения В. И. Ленина.

В. СТРИЖКОВ, начальник управления.

КУРС — ЭФФЕКТИВНОСТЬ ПРОИЗВОДСТВА

НЕ РАДИ ТЕХНИКИ



— Ним никто не даст права стоять на месте, — сказал в беседе со мной начальник центральной базы производственного обслуживания Александр Григорьевич Окунев. — Прокат и ремонт нефтепромыслового оборудования — это постоянный поиск новых методов усовершенствования процессов производства, тесная связь с техническим прогрессом. И в этом нашему коллективу надо отдать должное.

Александр Григорьевич увлеченно рассказывал о ценных внедрениях по время взрыв-ом в действующих трубопроводы, о плазменной резке заготовок (об этом мы сообщали в «Ленинском знамени»), о реставрации деталей методом наплавки, об участке станков с программно-числовым управлением... И были это не просто слова — было дело.

Начальник технического отдела Николай Васильевич Кухаренко, человек творческий, инициативный. Ему не просто надо иметь современную технику, оборудование, и как можно быстрее включить новинку в производство.

Услышали, что в одной из организаций нашего города не первый год лежат на складе станки с программно-числовым управлением. Оказалось, что той организации они в общем-то и не подходят по профилю работы. Зато для базы, которая изготавливает сотни наименований запасных деталей для нефтепромыслового оборудования, зачастую нестандартного, эти станки в самый раз. Не теряя времени купили, привезли в цех, убрали старые станки, забетонировали площадку, выложили плиткой, сделали фундамент, выгородили помещение металлом и стеклом — чтобы пыль не проникала — смонтировали станки. Пригласили из Ворошиловграда наладчиков. Они взодили станки в рамки (наладка электронной аппаратуры, электромеханики и другая) и обучали токарю-универсалу Олега Васильевича Метальского своей профессии.

В июне прошлого года в ручном режиме первый станок дал первую деталь, а в сентябре станки начали давать постоянную продукцию в автоматическом режиме.

— Мне поручили непосредственно и монтаж, и ввод новых станков на рамки, — сказал старший инженер-технолог механического цеха Сергей Васильевич Ларкин, — но постоянно мне помогали и Окунев, и начальник тавотделя Кухаренко, главный энергетик и механик. Хорошими с Светлицкой; с энтузиазмом трудились и рабочие цеха. Вот чего мы достигли — смотрите.

Светлов, чистов, просторное помещение. Подобрано расположены фрезерные станки. Укрупного — электронный щит. На бобинах — магнитная лента. С нее считывается электроникой записанная программа, и фреза станка точно повторяет заданную конфигурацию детали.

Машина работает сама, а тем временем фрезеровщик Алексей Еминов (вы его видите на снимке) готовит к пуску второй агрегат. Ему остается вставить ленту, закрепить металлическую заготовку, включить машину, остальное сделает техника.

Для чего такое сложное и, можно сказать, единственное оборудование в нашем городе взяли на свое вооружение работники базы?

Плюс к увеличенности всяи новыми добавки. Программно-выч и с л и тельные станки обрабатывают детали по трем координатам (универсально-фрезерные — по одной), экономят трудоемкость изготовляемых деталей, дают высокую точность обработки, выполняют операции, которые не под силу другим станкам (по сложности форм), высвобождают условно двух высококвалифицированных рабочих, и вообще: на «умной» технике приятно работать.

А то, что эти станки внесли определенную лепту в выполнение плана 1981 года невозможно-ским цехом свидетельствуют цифры. Если в 1980 году коллектив цеха освоил 1304 тысячи рублей, то в прошлом — 1800 тысяч рублей, в новом — программа увеличивается почти на 100 тысяч рублей. При этом — без увеличения численности персонала цеха.

Сложнов, хлопотное дело затеяли для себя творческие люди в цветочной базе производственного обслуживания проката и ремонта нефтепромыслового оборудования, но когда это дело дает хорошую отдачу, и если есть в нем даже незначительная экономическая выгода, то не раздумывают, а внедряют в производство. И на ради техники.

Так и должно быть в хорошем хозяйстве.

И. РАДОВ.

Фото Ю. ФИЛАТОВА.

ЖИВОТНОВОДСТВО — УДАРНЫЙ ФРОНТ

В ХОЛОДЕ ДА

Если театр начинается с вешалки, то животноводческое производство — с хозяина. Эта аксиома приходит на ум, когда знакомишься с Вамтуголькским отделением совхоза «Нижневартовский». А познакомились мы с ним в начале минувшей недели, и тяжко стало на душе за людей, живущих в деревне Вамтуголька, и за скот, который должен давать горожанам и отличное молоко, и такую же говядину.

У ДЕРЕВНИ НА ВИДУ

Дизельная установка, что снабжает светом деревню и животноводческие помещения, и подключает воду в бешню, закрыта: у ворот — сажевый снег. Рядом — открытая дверь вспомогательной дизельной. Внутри снег, части агрегата покрыты инеем...

Раиса Григорьевна Разакова, животновод, в Вамтуголька с 1970 года:

— Без света сидели и до нового года, и теперь. Перемонтируют малость, дизеля, они опять сломаются. Нет тут хозяина — вот от чего все беды.

В единственный колодец, что оброс полукружьями льда, опускаю ведро. Глубоко. Тяну обратно: на донышке — пару пружек мутноватой воды.

— Э-э, мы человеки, — тихонько прогундосил мимо мужчина — заполнять приходи, нть полдня глаза проду-рач-

Идут по главной улице (как расчищенной от снега) Пекарня на замке. На первый месяц. Далее. Вагончик для бригады животноводов. До конца оборудовать его сил не хватило. Дверь нараспашку, снег в сенцах: Внутри окурки, голые стены. Никто здесь в холода не собирается, разве заблудшая собака забежит. Двухквартирный дом. Без окон. Нет ран, стекол. С лета стоит. По порядку — еще двухквартирный. В одной половинке — семья животноводов, вторая мороз стерегит: без окон. Второй год. В конце улицы два дома на четыре семьи. Под крышами, да так же без оконных ран. И так же не один месяц забыты. Давно бы в них жили новосель, да стояночка на выставлена.

Ярослава Вихи, плотник отделения, третий год как поменяли из Львовщины, имеет двоих детей:

— Живу в тесноте. Дом. А новый стоит. Дали б мне пиломатериалы — сам бы все отстроил, да и товарищи бы помогли.

СПРАВКА: 14 ноября 1981 года истал-достать. Поломку устранили до 10 декабря. 26 декабря снова поломка. Вот почему на дизелях такой «рабочий ресурс» сохранился до 14 января 1982 года.

БУРЕНКИ НЕ ИЗ МАСЛЕНКИНА

Многие видели мультфильм об упитанных веселых буренках из Масленкина, у которых, кажись, и забота-то одна — песни петь веселые, грустно-тягучие ноты тянут вамтугольские буренки. Какие уж там песни, когда от того, чего они натерпелись да терпят сегодня, хоть под нож идн!

Деревянный коровник ворота утеплены мешковиной. На стеклах окон — наледь. Свет еле пробивается до первого ряда животных. 177 коров привязаны к стойлам. В корытах сено, под ним на донцах — лед. Мерзлые груды навоза, что ближе к стенам, жижа — по среднему ряду коров. Животные тощие, грязные. Здесь же, на отходе от привязи, они дают жизнь себе подобным. Недолго лиг в таком закутке десяток недавно рожденных. Тесные всли, темень (дажа днем), холод.

В центре коровника бидоны. Здесь же кое-как жмут, ставят рядом с коровами на соломку и наполняют молоком. Специальное помещение для приема молока и мытья бидонов есть, но не оборудовано: в нем холод и снег. Воды теплой, что готовится в небольшой водонагревательной звезтает для пойки телят и мытья посуды. Коровы по очереди (через три—четыре дня) выводятся к прорубн на протоку. Так что холод снаружи и холод внутри. Где ум тут быть молоку!

СПРАВКА: В конце сентября Вамтугольское отделение получило команлуг: собрать скот, поставить на зимнее содержание. С пастбищ собрали скотники коров в середине октября. Загнали в неотремонтированный коровник. Не кормили неделю. Не на чем было подвезти корма, шел буран. Корма по-настоящему (точнее сенки) пошли в конце октября. Из трех тракторов отдаления заработал один (до сих пор). Рабочие утверждают, что трактор ремонтировали бригадой бывший механик-тракторист — Иван Трончаев: «Сам детали доставал, ночи на стал, а отремонтировал». Из 177 дойных коров — 56 запущенные. Их не доили летом и теперь тоже. Некому. Нет четырех доярок. А шестеро отчтается от своих дел: то тянка без выходных. По грубой прикидке от этого гурта можно сегодня получать более тонны молока в сутки, а действительности — 160-170 литров.

Шамурза Султанов, скотник:

— Год от года хуже в хозяйстве. Вот Клепиков был управляющим, хоть и не шибко грамотный, в хозяйстве правил. После него сколько было управляющих, а толку нет.

— Есть ли у вас задание, план, обязательство?

— Какие там задания! Лишь бы скот накормить. А руководство совхоза собрат нас, пользуется пустого в порожнее... На знаем за что бороться, сколько получим зарплаты.

Зиля Султанова, доярка:

— В святле, в тепле, в чистоте можно доить больше. А тут... Начальству станешь говорить — необещают и все...

Николай Луговской, скотник:

— Людей Вамтугольским можно поднять на хорошее дело. Если уж в сорокагрядусные морозы не бросили животных, значит могут работать! Только позаботиться о них надо, поговорить по-человечески...

Тамара Масленникова, доярка:

— Доходит неохотка брать! Да тут последнив разбегутся от таких условий. Вот спросите Петра Кузнецова, как его заявление еще с осени в отделе кадров лежит о приеме на работу было. Проштрафился человек. Так его на принимают. А он и до сего дня и за скотом ухаживает, и дают коров. Не заботится руководство о рабочих и на скот им наплевать...

Рассказываю как очевидец

Широков распространение в нашей стране нашел патриотический почин ряда коллективов предприятий Москвы, выступивших с инициативой развернуть социалистическое соревнование под девизом «60-летию образования СССР — 60 ударных трудовых недель».

Управление по повышению нефтеотдачи пластов и капитальному ремонту скважин, в котором я работаю, вот уже пять лет, выступило первым в городе и среди предприятий объединения с поддержкой этого почина. Наш коллектив активно участвует в проведении ленинского-нопропагандистских недель, посвященных юбилею государства. Во всех подразделениях предприятия проводятся собрания, лекции, беседы.

Одиннадцатая неделя посвящена Дальнему Востоку. Мне, как уроженцу этого края, было поручено выступить перед рабочими с рассказом о его истории. И рассказывая об этом я на мог не волноваться, потому что мне дорого все, что связано с Дальним Востоком. Здесь прошло мое детство, молодые годы. В Великую Отечественную войну этот край я защищал от японских милитаристов. Памятна и особенно дорога мне боевая награда: медаль «За отвагу». Был я и участником разгрома квантунской армии, банды белогвардейского атамана Семенова. Словом, моя биография тех лет тесно связана с историей Дальнего Востока.

Всегда с глубоким уважением вспоминаю первого своего воспитателя и наставника, отца Александра Дмитриевича Сеноштана. Навсегда запомнились мне его рассказы о волочаевских боях в гражданскую войну, в которых он участвовал, о разгроме японских самураев. Сейчас отец — заслуженный пенсионер, живет в городе Гродном.

И снова с гордостью вспоминаю, как в начале войны мы, комсомольцы гридцатых, строили аэродром в Оэе, рубили просеку под нефтепровод Оэе — Комсомольск-на-Амура. Впоследствии этот нефтепровод в невероятно тяжелых условиях за довольно короткий срок был проложен по дну пролива на материк.

На Дальнем Востоке, уже тогда известном запасами нефти, зародилась и моя мечта стать нефтяником. Для этого я поступил в Омский техникум. Здесь я стал комсомольцем, получил хорошую партийную закалку, мой членский стаж в КПСС — 36 лет.

Конечно же, на протяжении всех лет моей жизни, где бы ни был, я внимательно слежу за успехами тружеников моей родины. Современные молодые покорители дальневосточных земель достойно продолжают начатое нами дело. И сегодня этот край — величественная панорама современной индустрии. В этом видна единая прогрессивная связь времен, как, впрочем, и в трудовых свершениях моих теперешних земляков, с которыми мне успел сродниться душою.

Ныне, как заместителю начальника УПНП и КРС по охране труда, наставнику молодежи, мне часто приходится бывать в бригадах, передовиками управления как члену комитета народного контроля объединения Нижневартовскнефтегаз в других предприятиях. Я восчию вижу энтузиазм, полную отдачу сил сердечу делу, добросовестное к нему отношение самоотверженных нефтяников, в основном людей молодых, богатых жизненной энергией. Невольно сравниваю их с товарищами моей дальневосточной юности, я вновь говорю о превосходительности поколений. Они, эта правильность, определена нашими социалистическими принципами многонационального государства.

Г. СЕРОШТАН,
ветеран нефтяной промышленности.

По всем показателям

Ларяк. Напряженным был минувший год для тружеников Нижневартовского коопзверопромхоза. Промысловики успешно справились с плановыми заданиями, а выпов рыбы завершили досрочно — по открытой воде.

При плане 4500 государству сдано 4600 центнеров «живого серебра».

Хорошо потрудились коллективы: — Горлинского промыслово-охотничьего хозяйства, возглавляемого Тимофеем Григорьевичем Хохлениным, Сагнобасского, возглавляет который депутат Ларьякского сельского Совета Никита Тимофеевич Камин Сабунского, руководит которым Егор Викторович Лякин.

Значительным вклад в общее дело внесли работники звероферны. В среднем от каждой сотни писец получено по 32 щенка, что выше планового.

Передовые звероводы Наталья Поликарповна Копытова и Нина Ивановна Рагозина добились по сорок—пятьдесят щенков а своей группе писец. Возглавляет коллектив звероферомы свинтарь партийной организации предприятия Мария Васильевна Антономова.

В. ТРАПЕЗНИКОВ.

У ВОСПИТАННИКОВ ВЫСШЕЙ ШКОЛЫ



Минская высшая школа МВД СССР готовит специалистов уголовного розыска, следствия и службы профилактики преступлений. Ее воспитанники получают прочные знания основ марксистско-ленинской философии и научного коммунизма, политической экономии, оперативно-розыскной и профилактической деятельности, общей и судебной фотографии, обучаются управлению различными видами транспорта, овладевают приемами самбо, дзюдо, карате. В распоряжении слушателей — прекрасная учебная база. А практика в общественных пунктах правопорядка и в органах внутренних дел дает им первую профессиональную закалку.

На снимке: на занятиях по автоделу.

(Фотохроника ТАСС).

МЕЖДУНАРОДНЫЙ КОММЕНТАРИЙ

Необъявленная война

В районе китайско-вьетнамской границы продолжает сохраняться напряженность. Только за последние три месяца, как стало известно из опубликованных недавно в Ханое данных, военный суд и самолеты КНР более трех тысяч раз вторгались в территориальные воды и воздушное пространство СРВ. Бандитские налеты на мирные села, артиллерийские обстрелы, засылка диверсантов, убийства ни в чем не повинных людей — таковы методами пекинские гегемонисты пытаются утвердить свое «право» диктовать суверенному государству угодный китайскому руководству политический курс.

Ни на минуту не прекращается пропагандистская кампания, ведущаяся органами массовой информации КНР против Вьетнама, Лаоса и Кампучи. Ежедневно на страницах китайских центральных газет и журналов появляются враждебные статьи и комментарии, грубо извращающие характер помощи СРВ братским странам — «НДР и НРК, дружественных интернационалистских связей социалистического содружества с тремя государствами Индокитая. Недавно журнал «Пекин ревью» опубликовал ряд провокационных статей, в которых, выдавая черное за белое, попытался взвалить вину за нынешнее состояние китайско-вьетнамских отношений на Вьетнам и Советский Союз. По словам журнала, якобы на Пекин, в Ханой и Москву пытается ввергнуть нормализации обстановки в регионе, нагнетают напряженность в Юго-Восточной Азии и создают угрозу безопасности стран — членов АСЕАН.

Клеветнически обвиняя Вьетнам в проведении политики так называемого «регионального гегемонизма» и размахивая мнупалом «советской угрозы», в Пекине не теряют надежды, что таким способом удастся замаскировать собственные экспансионистские устремления, склонить к Индокитае «внутвенный» коалиционный фронт и вправить в свою гегемонистскую упряжку страны АСЕАН. Действуя синхронно с империалистами США, руководство КНР в последнее время использует трибуну ООН и другие международные организации для непрерывающихся выпадов в адрес СРВ, отвлекания несуществующего «империалистического вопроса», торпедирования всех конструктивных инициатив трех братских стран Индокитая.

Каждому здравомыслящему человеку ясно, что разговор с позиции силы и эскалацию угроз — отнюдь не лучший способ решения вопросов межгосударственных отношений.

(ТАСС).

В ГОЛОДЕ

„ЗДЕСЬ — ЗАПРЕТНАЯ ЗОНА„

Слова на мои. Их автор Вера Степановна Емец, главный экономист совхоза Нижневартовский. Собрались мы на радиационном газике прорываться из Вамтугольска (дорога-то не очень очищается «через Обь и пойму — дважды буксовали), как увидели группу приехко одетых людей.

— Добрый день, вы случайно не из руководства совхоза!

— А что!

— Корреспондент газеты «Ленинское знамя». Вот удостоверение, в вы кто!

— Я — главврач совхоза. А кто вас сюда пустил? Здесь запретная зона! Фамилию не скажу, и ничего без директора не покажу...

Невысокая женщина гневно взглянула на нас и двух девчонок и пошла дальше группу сельских специалистов.

Простые, деревенские люди (не будем говорить об их характерах), не боялись (повторяю: не боялись!) назвать себя, говорить о бедах совхоза (в значит, общественных, государственных делах), меньше — о своих, в для образованного человека, врача, элементарный ритуал знакомства оказался «запретной зоной» (в цели своего визита мы тоже тов Емец не докладывали). Фамилию главврача мне назвал секретарь партийной организации совхоза Алексей Александрович Черновский. Из беседы с этим немолодым коммунистом выяснилось:

ВСЯ БЕДА В КАДРАХ?

Так ли это? Попытаемся разобраться Осенью минувшего года бригадиром по животноводству в Вамтугольском отделении назначили Зою Тагировну Патрякову, образование незаконченное высшее, но не заветеринаское. Управляющий отделением Михаил Григорьевич Патряков, коммунист, был в своей должности второй год.

— Патряков слаб как руководитель, — сказал Черновский, — мы ему выговор с занесением в учетную карточку на бюро вынесли. А дело не идет. Черепанова вместо того, чтобы работать, жаловаться пошла по инстанциям, говорят, выпивает. На идут к нам кадры...

— Патрякова к сожалению, в этот день не удалось встретить — Был в командировке. Черепанова работает бригадиром с сентября 1981 года. Начала со сбора животных с Лебяжьего и Чехломейского пастбищ 175 голов дойных, 180 крупнорогатого скота, около 300 голов молодняка собрали. Кормов, как сказано выше, не было. Выгоняли (взрослые сами выбегали) на волю щипать остатки травы со снегом... Бригадир Била трахору в дирекцию о неподготовленности помещений к зиме, о техники, кормов, об отправке молока. Однако, от недовольна скот терял в весе. Доярки пожаловались на трудности директору (в конце ноября). Черепанова, по ее словам, взывает о помощи у директора, главного инженера. Помощи нет.

На барсуь судить о материальной ответственности Черепановой, если весь нарушения — это дело определенных органов, но ведь если уж говорить об ответственности, то в первую очередь надо спросить с управляющего Патрякова и специалистов совхоза, отвечающих за отделение. Спрашивали плохо.

Вот энергетик совхоза тов. Быков пообещал еще в сентябре дать постоянную энергию в Вамтугольск, а до сих пор не дал. Сегодня секретарь сокрушается, что обманул энергетик. А раньше где было партийное бюро! Три месяца в прошлом году, две недели в новом. И ничего — помирали. Теперь же виновато Энергонефть-2: не поставили трансформатор. Трудно верится.

Трахору надо было бить раньше, тогда бы ни дизелей, ни топлива, ни запчастей не надо: освещения и энергии — от постоянки.

Иными словами: займись партийная организация вплотную Вамтугольском в сентябре—октябре, поговори с людьми, вдохни в них веру, да помоги, не контролируй умно, внедренно, — на было бы там сегодня такого критического положения.

С ЧЕГО НАЧАТЬ?

С размышлений. В которых главным стержнем должна быть мысль: как спасти скот, какими мерами добиться повышения надоев молока, полвеса откормочных животных, как улучшить быт, морально-психологический климат людей, которые призваны по долгу и совести выполнять продовольственную программу, намеченную XXVI съездом КПСС.

И нужно немедленно, хозяйска дело: тов. Назаретина, как директора, тов. Степанова, как главного инженера, тов. Черновского, как секретаря партийной организации, тов. Радова, как главного зоотехника подсобного хозяйства Нижневартовскнефтегаза, другие, кто призван отвечать в первую очередь за дело, за итог своей работы и всего коллектива.

А там, кто считает непорядки запретной зоной, видимо, надо ее сделать — от этого выиграет наше общегосударственное дело.

Н. РОМАНОВ.

НОВОСТИ КУЛЬТУРЫ

Вторая работа театра

В Нижневартовске с успехом прошла премьера комедии А. Вампилова «Провинциальные анекдоты». Это вторая работа коллектива самодеятельного театра драмы и комедии профкома объединения нефтяников. Постановку осуществил режиссер В. Гелена. Он же был постановщиком первой работы «Человек со звезды», представленной нижневартовцам в прошлом году.

Второй спектакль показал возросшее мастерство коллектива театра.

С. БОРИСОВ.



ЭФФЕКТ РАБОЧЕЙ ИНИЦИАТИВЫ

Ростовская область. На Аксайском заводе пластмасс успешно осуществляется пересмотр норм расхода сырья, материалов и энергетических ресурсов по инициативе рабочих и инженерно-технических работников. Из сбереженного сырья выпущено дополнительно продукции более чем на 500 тысяч рублей.

Вот уже несколько лет все отходы используются в производстве. Кроме того, многие предприятия области передают на Аксайский завод свои отходы из пластмасс, из которых здесь делают самые различные товары народного потребления.

На снимке: образцы продукции, изготовленной из отходов производства.

(Фотохроника ТАСС).

Полезен труд надомниц

В «Книгу почета» Хабаровского швейного объединения «Восток» занесено имя домашней хозяйки из села Тополево Татьяны Шавцовой. Так оценен труд надомницы, матери шестерых детей.

Около 300 швей-надомниц трудятся в объединении «Восток». Путь каждой из них к профессии начинался с обязательного курса обучения. Занятия индивидуальные. Их круглый год ведут на фабриках опытные мастера-инструкторы. После того, как новая работница сдаст профессиональный экзамен, ей устанавливают на квартире швейную машину. За работу машинки отвечают механики, которые регулярно проводят профилактические осмотры. Расходы на электроэнергию оплачивает предприятие. По установленному графику шофер автофургона развозит раскрой и забирает готовые изделия. Зарплату тоже доставляют на дом.

Что дает женщинам работа на дому? Отвечает Татьяна Шавцова:

— Моя работа выгодна нашей семье. За день успеваю выполнить свою четырехчасовую норму и сделать все дела по дому. А главное — малыши растут под присмотром. И муж всегда спокоен за дом, а это важно для его профессии — он работает шофером в совхозе.

А насколько выгоден труд надомниц предприятию?

— Ежегодно цех надомниц готовит изделий более чем на два миллиона рублей, — дает справку председатель профсоюзного комитета объединения «Восток» В. Грабенник. — Эта значительная доля в общем выпуске продукции.

Все работающие на дому имеют такие же права, что и фабричные швеи. Им предоставляют отпуска, путевки в дома отдыха и санатории, оплачивают больничные листы, выделяют квартиры.

Как сообщили корреспонденту ТАСС в Хабаровском крайисполкоме, труд надомников получает дальнейшее развитие в Приамурье. Около тысячи пенсионеров, инвалидов, женщин, имеющих малолетних детей, вовлечены в общественное производство. Заработанные деньги семье не помешают. К тому же люди испытывают моральное удовлетворение, сознавая свою причастность к трудовым делам страны.

М. КОЛБАСКО.

ПОЗВОЛЬТЕ ПОБЕСПОКОИТЬ!

— А у, жилстроевцы!

Это первое, что вырвалось у меня, когда я в траншею бабахнулся.

И надо же было старому хрычу проверить, правду ли мне написали измучившиеся товарищи Новиков, Терюшин, Шевченко, Аникин, Фокин и другие, что они и многие люди терпят лишения не канав, огибающей угол дома по улицам Менделеева и Мира. Ведь предупредили же: «Через канаву проложили мостик из пяти гибких досок, мосток хрупкий, шатается, да еще обледенел. По нему надо суметь пройти...». Не-та-бе: поперся! Утречком бодро нырнул под арку, посмотрел, как народ (с детьми и без), словно канатоходцы преодолевают хлипкие хрустящие от мороза мостки, и... шагнул. Досточка взвизгнула, ушла под ноги и— (читай первую фразу).

— На ори, дед! — подает мне прохожий руку. — Первый раз что ли ныряешь тут?

— Первый, — говорю.

— Будешь ходить здесь, — советует он, — чемпионом по ныркам будешь...

Взобрался я на плиту тепловой камеры (в шаге от мостков) с опаской — на краях наледь — передохнуть. И вспомнил: в горячие, сухие дни «бабьего лета» работники Нижневартовскжилстроя копали траншею вдоль третьего микрорайона под высоковольтный кабель. Не докопали, застряли не этом углу, где соединяются аркой два дома. Бросили тонкий щит (а может прохожие), бросили и траншею. В ней должны еще в ноябре электромонтажники проложить кабель. Но сначала им не сдавели траншею, потом заказчик тянул с кабелем. Теперь они, бедняги, должны сделать сами дело в пять раз быстрее. В Сибэлектромонтаже толковые ребята — они постараются, раз на этой неделе обещались все муфты кабельные устроить, да вот вернутся ли жилстроевцы так скоро к своей траншее, чтобы закопать ее, чтобы десяткам, а может сотням людей не мучиться из-за разгильдяйства строителей, — не известно.

Почти полгода сигают люди через канаву, а никому из строителей и в голову не пришло: хотя бы мостки крепкие с перилами сделать. Видно, полгода не бывали здесь авторы.

Так что — ау, жилстроевцы!

К. СКРЕБОК.



Пенза. Конструкторы производственного объединения «ЗИФ» (завода имени Фрунзе) разработали новую модель дорожного женского велосипеда «Прима». Велосипед существенно отличается от выпускавшихся ранее. Рама, руль и седло машины имеют новую форму.

На снимке: работница завода Л. Маркус демонстрирует новый велосипед.

(Фотохроника ТАСС).

НОВЫЕ ДОПОЛНЕНИЯ

ИНТЕРВЬЮ

Недавно вышел Указ Президиума Верховного Совета РСФСР об усилении ответственности за злоупотребления служебным положением. На его основании произошли некоторые изменения в статьях Уголовного кодекса РСФСР. Наш корреспондент И. ЯСЬКО встретился со старшим инспектором ОБХСС городского отдела внутренних дел В. Я. РУСЛЕВЫМ и попросил его рассказать о сути изменений.

— В конце минувшего года Президиум Верховного Совета РСФСР издал Указ «О внесении дополнений в Уголовный кодекс РСФСР», согласно которому внесены две статьи. Статья 156-2 называется «Получение вознаграждения от граждан за выполнение работ, связанных с обслуживанием населения». Часть третья этой статьи называется «Нарушение правил торговли».

Это вызвано тем, что в последнее время участились случай различных нарушений работниками сферы обслуживания и торговли. Ранее газета «Ленинское знамя» выступала, например, о поборах таксистов, тем не менее, практика взымания завышенной оплаты здесь еще не изжита. Есть нарушения и в других службах.

Вторая часть предусматривает наказание к лицам, привлекаемых к уголовной ответственности в виде исправительных работ на срок до одного года или штрафом до ста рублей. Неоднократное получение вознаграждения или в крупных размерах — лишением свободы до трех лет или штрафом до пятисот рублей.

Третья часть предусматривает наказание лиц, совершивших преступление по этой статье не один год исправительных работ с лишением прав занимать должности или заниматься определенной деятельностью в торговле и общественном питании или штрафом до ста рублей. Те же действия, совершенные повторно, наказываются лишением свободы до трех лет или штрафом до пятисот рублей.

Эта статья направлена против неправильных действий некоторых работников торговли и общественного питания, утаивающих от населения товары повышенного спроса, а также реализующих их со складов и баз, минуя торговую сеть.

Такие факты нами вскрыты на оптово-торговой базе урса нефтяников. Недавно при проведении рейда обнаружены грубые нарушения правил торговли. Например, заведующая складом «Спорттоваров» О. И. Андриевская до выхода дополнений к статьям совершила нарушения, продав со склада за наличный расчет два металлических гаража, один мотоцикл с коляской «Урал». За это она понесла административное наказание. Не сделав выводов, она вновь продала со склада пять автопокрышек для автомобиля «Жигули». Сейчас она понесет более суровое наказание.

— Василий Яковлевич, какие профилактические мероприятия проводятся в сфере обслуживания и торговли для предотвращения подобных нарушений?

— Наше интервью в газете — один из ответов. Кроме этого, во время чтения лекции и бесед с населением мы не заостряем внимания на мере наказания, а просим оказывать всякое содействие органам милиции в выявлении различного рода нарушений в сфере обслуживания и торговли.

Кстати, это работа не только органов милиции, но и народного контроля рабочих предприятий и торгующих организаций, их профсоюзных и комсомольских организаций.

В заключение хочу подчеркнуть, что это не кратковременная кампания, а целенаправленная, постоянная работа.

Редактор Б. П. СЫРПИН.

БЮРО ПО ТРУДОУСТРОЙСТВУ ПРИГЛАШАЕТ:

В Нижневартовскую центральную базу производственного обслуживания по прокату и ремонту электроинструментов — термиста, сверловщика, плотника, каменщика, токарей, электрогазосварщиков ручной сварки, электромонтеров по обслуживанию электрооборудования с выездом на объекты добычи нефти, слесарей - электромонтажников с выездом на объекты добычи нефти, штукатуров - маляров, слесарей - монтажников, фрезеровщиков.

Принимаются лица с нижневартовской пропиской.

В отдел вневедомственной охраны городского отдела внутренних дел — бригадиров, сторожей (можно по совместительству).

В строительно - монтажное управление НГДУ Покачевнефть для работы на Покачевском месторождении — машиниста сезонного агрегата, мастера-сантехника.

Обеспечиваем пропиской и жильем на месторождении.

Обращаться в бюро по трудоустройству: ул. Нефтяников, 1 «а», кв. 48.

МЕНЯЕТСЯ в г. Нижневартовске, срочно двухкомнатная квартира в райцентре Янаул, Баш. АССР на двух-или трехкомнатную в г. Нижневартовске.

Обращаться: Баш. АССР, пос. Янаул, ул. Ленина, 13, кв. 9, телефон 26-85, или г. Сургут, ул. Рабочая, 45, кв. 17.

Медико-санитарная часть п/о Нижневартовскнефтегаз доводит до сведения населения города Нижневартовска, что 22 января 1982 года в кабинете 311 поликлиники будет организован прием врача-слухопротезиста.

Лица, желающие приобрести слуховой аппарат, должны иметь при себе паспорт, отложить в регистратуре поликлиники амбулаторные карты в кабинет 311. Пенсионерам иметь при себе паспорт и пенсионное удостоверение.

Все промышленные предприятия, использующие сжиженный газ пропан для газопламенной обработки металла, могут получить его в Нижневартовской базе сжиженного и природного газа в 1 квартале года в пределах фондов 1 квартала.

В оставшиеся дни января месяца выписка и отпуск газа будут производиться ежедневно.

Наш адрес: 626440, г. Нижневартовск, ул. Менделеева, 11 (1-й микрорайон).

ТЕЛЕФОНЫ РЕДАКЦИИ: редактор — 2-21-63, заместитель редактора и промышленный отдел — 7-29-82, 2-32-06; ответственный секретарь — 7-88-50; отдел партийной жизни — 7-29-87, 2-30-56; отдел информации — 7-28-40, 2-31-96, 6-15-27; отдел писем — 2-33-46; отдел иллюстрации и фотолаборатория — 2-30-56. ТЕЛЕФОНЫ ТИПОГРАФИИ: директор — 2-24-73, 7-27-19; через «Строитель» — 6-19-12; бухгалтерия — 2-32-07; инженер-технолог — 2-32-08; общий — 2-32-12.

Нижневартовская типография управления издательств, полиграфии и книжной торговли Тюменского облисполкома Заказ № 697, объем 1 п. л., тир. 27000

ПРОЛЕТАРИИ ВСЕХ СТРАН, СОЕДИНЯЙТЕСЬ!

ЛЕНИНСКОЕ ЗНАМЯ

ОРГАН НИЖНЕВАРТОВСКОГО ГОРКОМА КПСС, ГОРОДСКОГО И РАЙОННОГО СОВЕТОВ НАРОДНЫХ ДЕПУТАТОВ ТЮМЕНСКОЙ ОБЛАСТИ

Издается с 4 сентября 1941 года | № 16 (5256) | СУББОТА, 23 января 1982 г. | Газета выходит ежедневно, кроме воскресенья и понедельника | Цена 2 коп.

60-ЛЕТИЮ СССР — УДАРНЫХ НЕДЕЛЬ!





Успешным был для мегионских геологоразведчиков минувший 1981 год. На карте района появилось еще одно месторождение нефти «Нижнекомое», открыла его бригада мастера Михаила Афанасьевича Стюрова.

На снимках: член партбюро экспедиции М. А. Стюров (в центре) с членами комсомольско-молодежной вахты В. Побережником, У. Кусукбаевым; авиация — надежный помощник геологов.

Фото Ю. ФИЛАТОВА.

25 января Мегионской ордена Знак почета нефтеразведочной экспедиции исполняется 20 лет (читайте на 2-й стр.).

В одном комплексе

Коллектив управления механизированных работ треста Нижневартовскнефтеспецстрой за минувший год отгрузил 6354 тысячи кубических метров грунта при плане 4988 тысяч. Наибольший вклад внесла комплексная бригада Зуфара Шангареева, в которую входят водители второго управления механизированных работ и экскаваторщики.

Лучшими в социалистическом соревновании признаны экипажи Б. Ф. Манакова и А. Н. Струльникова, где помощниками В. П. Кузнецов и В. П. Гудков.

В честь 60-летия образования страны коллектив управления взял повышенные обязательства и решил годовой план завершить к 20 декабря. Дополнительно намечено отгрузить 110 тысяч кубических метров грунта.

Т. ДОРОШЕНКО, начальник отдела труда.

По закону трудовой жизни

Названы имена лучших производственников в специализированном управлении отделочных работ объединения Нижневартовскстрой. Это бригады плотников, маляров, штукатуров, которыми руководят Х. З. Фархутдинов, Г. В. Брженцицкая, Г. Ш. Габдрахманова. Все они намного опережают время и работают сейчас в счет апреля и августа.

В конце прошлого года коллектив управления перечислил в Фонд мира два тысячи рублей.

В социалистических обязательствах на 1982 год отделочники в одном из пунктов записали: отработать в Фонд мира один день. Так патриотическое начинание приобрело здесь силу закона трудовой жизни коллектива.

Л. ЛЕБЕДЕВА.

НАШ ГОРОД — НАША ЗАБОТА

БЕЗ НАПРЯЖЕНИЯ

Состоявшаяся в декабре прошлого года девятая сессия Нижневартовского городского Совета народных депутатов семнадцатого созыва, рассмотрев предложения трудовых коллективов, направленные на достойную встречу десятилетия Нижневартовска, приняла решение: сдать в честь этой даты, к 9 марта 1982 года, одиннадцать объектов социально-бытового назначения. И вот сейчас исполком, в порядке контроля, обсудил вопрос о том, как выполняется решение сессии.

О состоянии дел на строительных площадках доложил главный архитектор города В. В. Антонов, председатель комиссии, созданной для подготовки вопроса на заседании исполкома.

Комиссия отметила низкий уровень идейно-политической и организаторской работы на пусковых объектах. Не все строители знают, к какой дате готовятся объекты, наглядная агитация на этот счет отсутствует, беседы политинформаторы не проводят. Работы идут вяло, без должного напряжения.

ВОДООЧИСТНЫЕ СООРУЖЕНИЯ. Ни один из объектов комплекса не сдан на баланс службе эксплуатации. Рабочая комиссия приняла хлораторную установку, административно-бытовой корпус, резервуар № 1 на десять тысяч кубометров, насосную станцию третьего подъема, внутриплощадочные сети, ячейки фильтров, кабельные сети, но с большими недоделками, которые дополнительно требуют значительных трудовых затрат. Реагентный корпус, блок фильтров, песковая площадка не предъявлены рабочей комиссии. Строит водоочистные сооружения трест-площадка № 2 (управляющий Г. И. Молодкин), но решение многих вопросов зависит от администрации объединения Нижневартовскстрой.

РАДИОТЕЛЕВИЗИОННАЯ СТАНЦИЯ ДЛЯ ДВУХПРОГРАММНОГО ЦВЕТНОГО ИЗОБРАЖЕНИЯ. В Нижневартовск прибыла бригада высококвалифицированных специалистов радиомонтажников, но работать не может: на объекте нет тепла. Строит здание трест Нижневартовскнефтестрой, заказчиком является НПУ — Нижневартовское нефтепроводное управление, как видно, руководителей этих предприятий мало интересует улучшение радиотелевизионных передач, двухпрограммное цветное телевидение. Городская газета еще в декабре писала о нерасторопности заказчика в обеспечении здания теплом, предлагала варианты решения проблемы. Критика осталась без ответа.

ГОРАГЕНТСТВО В ОДИННАДЦАТОМ МИКРОРАЙОНЕ. В день проверки работало всего два человека (два плотника), а объем незавершенных работ велик. Не выполнена планировка помещений, не начаты отделочные работы.

Возводит здание горагентства трест-площадка Пермсибстрой.

РЕСТОРАН В ПЯТОМ (ЗАПАДНОМ) МИКРОРАЙОНЕ. Здесь вообще никто не работает, хотя отделка здания не сделана, не готовы полы, фундаменты под оборудование. Пять лет трест Мегионгазстрой (управляющий В. И. Скорына) строит ресторан, тоже своеобразный юбилей. Юбилей безответственности. На декабрьской сессии городского Совета тов. Скорына заверял депутатов: ресторан распахнет двери до девятого марта. Так почему же до сих пор ничего не предпринято? Ведь времени до названного срока остается совсем мало.

КАФЕ И КОНЦЕРТНО-ТАНЦЕВАЛЬНЫЙ ЗАЛ (КИНОТЕАТР «ОКТЯБРЬ»). Тоже застарелая стройка и тоже безлюдная. Ни души, как говорится. Не решены такие вопросы, как монтаж грузового лифта, отделка танцевального зала, вестибюля и парадной лестницы. Подрядчик — трест - площадка Нижневартовскжилстрой.

МАГАЗИН «ДЕТСКИЙ МИР» В ЧЕТВЕРТОМ МИКРОРАЙОНЕ. Работает бригада плотников из... трех человек. Что они могут сделать, если объем строительно-монтажных работ выполнен всего на 60 процентов? Строит магазин, а также Дом быта «Дорожник» (и там дела не лучше) трест Нижневартовскдорстрой (управляющий Л. С. Фельдман).

МАГАЗИН «ТОВАРЫ ДЛЯ ДОМА». Готовность его высокая, можно (и нужно!) устанавливать торговое оборудование, но управление рабочего снабжения медлит, и есть опасение, что надолго задержит открытие магазина.

ДЕТСКАЯ ПОЛИКЛИНИКА В ТРИНАДЦАТОМ МИКРОРАЙОНЕ. ДВОРЕЦ ПИОНЕРОВ. ПРОДОВОЛЬСТВЕННЫЕ МАГАЗИНЫ «ХЛЕБ» И «ОВОЩИ» В ЧЕТЫРНАДЦАТОМ МИКРОРАЙОНЕ. Строительная готовность на высокая, и скоро они начнут работать.

Исполком принял решение, обязывающее руководителей строительных организаций устранить вскрытые недостатки.

А. СМИРНОВ.



Комсомольско - молодежная бригада Владимира Александровича Макара из Мегионской нефтеразведочной экспедиции на протяжении нескольких лет является лидером в социалистическом соревновании по Главтюменьгеологии. Она — участник открытий четырех месторождений.

Успешно начал новый год молодежный коллектив. В эти дни бригада заканчивает бурение разведочной скважины № 109 на Южно-Покачевской площади.

На снимке: вахта бурильщика Н. Г. Кравцова (слева направо): А. Голотин, М. Хуапов, С. Емелин, бурильщик Н. Г. Кравцов.

Фото Ю. СПИРИДОНОВА.

ДВАДЦАТЬ ЛЕТ ПОИСКОВ, НАДЕЖД, ОТКРЫТИЙ

Этот день вошел в историю нефтяных старожилов Мегиона как праздник. Именно 25 января 1962 года — день рождения Мегионской нефтеразведочной экспедиции (МНРЭ).

Существование экспедиции, а с нее и Мегиона, началось со строительства нескольких баз-поселков и бараков на правом берегу реки Меги. Первые всегда тяжело, а геологи были первыми среди первых. К буровым часто приходилось добираться пешком. Но уже через год в экспедиции появились гусеничные вездеходы, а в городе выросло несколько десятков домов, появились первые двухэтажки.

В момент создания экспедиции было открыто всего одно месторождение — Мегионское (бурила бригада Г. И. Норкина, испытывала бригада Е. Ф. Липковского).

Поисковые работы 1964 года позволили открыть сразу два месторождения — Ватинское (бурил и испытывал С. Л. Малыгин) и Северо-Покурское (бурил Г. И. Норкин, испытывал П. Г. Безродный).

До 1965 года экспедиция проводила работы только в поймах рек, а 1965 год потребовал всех моральных и физических сил коллектива — вышли на болота Самотлора и Аганы. Достаточно сказать, что только на первую самотлорскую скважину пробивались четыре месяца. Дорожники, вышкомонтажники, буровики, весь коллектив экспедиции приложили максимум усилий, чтобы ускорить открытие нефти. Первую разведочную скважину на Самотлоре бурила бригада Г. И. Норкина, испытывала бригада П. Г. Безродного.

Каждый год жизни экспедиции — это целый этап в развитии Западной Сибири. Самотлорское, Аганское, Нижневартовское месторождения... 1967 год — год выхода на северные структуры с удаленностью от Мегиона до 200 километров. В это время открыто крупное газовое барьеганское месторождение. 1968 год — Малочерногорское. 1971 год знаменателен открытием сразу четырех месторождений: Сорокинское, Большое Черногорское, Тюменское, Северо-Варьеганское. И в этом же году, за успехи в развитии нефтегазового комплекса Западной Сибири, коллектив Мегионской нефтеразведочной экспедиции был награжден орденом «Знак Почета».

Имена буровых мастеров-первопроходцев навсегда запомнят наши потомки: Г. И. Норкин, С. Л. Малыгин, Е. Ф. Липковский, Ф. З. Хафизов, мастеров по испытанию скважин: П. Г. Безродный, А. А. Никаноров, А. Б. Темиров, В. Д. Шиловский и многие другие.

Первым начальником экспедиции был М. В. Шалевич, но с августа 1962 года стал В. А. Абазеров, который практически и создал коллектив экспедиции. Первым главным геологом был М. Ф. Синоткин, первым главным инженером — В. И. Попов.

В семидесятые годы эстафету первооткрывателей приняли буровые мастера В. А. Макар (Поточное, Чумласское, Северо-Покурское, Ласъеганское месторождения), М. А. Стюров (Мамонтовское), Намангалиев (Мыхпайское месторождения), А. Ф. Балуев (Малоюганское, Новопурпурское, Ершовское месторождения).

За двадцать лет работы Мегионской нефтеразведочной экспедицией пробурено более одного миллиона 418 тысяч метров скважин, открыто 28 месторождений и 137 залежей нефти. Годовая проходка увеличилась в восемь раз.

Цифры, цифры, цифры, а за ними — зрелый труд, пот, иногда и кровь первопроходцев, бездорожье и комары летом, снега и морозы зимой, перебои с оборудованием и продуктами, организационные неувязки — все это преодолели первые и не только первопроходцы, а сумели победить, отвоевать у болот такую нужную людям нефть.

В первом году одиннадцатой пятилетки мегионские геологи уже открыли три месторождения: Новопокурское (бурил А. Ф. Балуев, испытывал А. П. Лысенко), Аникьевское (А. Ф. Балуев, Л. Расин), Намангалиев (М. А. Стюров, А. П. Лысенко), перевыполнив план в два с половиной раза. Поиск продолжается.

В. ПЕЧЕРИН,
главный геолог.

✦ ИЗ ШКОЛЫ — С ПРОФЕССИЕЙ

НАЙТИ МЕСТО В ЖИЗНИ

Нелегко разобраться в своих способностях, личных психологических качествах, дать самому себе характеристику, правильно и вовремя ответить на очень простые и очень трудные вопросы: «Что у меня лучше всего получается?», «К чему я больше способен и склонен?» и, конечно же, «Кем быть?».

Помочь ответить на эти вопросы работает, стоящим в преддверии трудового завтрашнего дня, стремится школа профессиональной ориентации учащихся седьмых, восьмых классов, работающая при межшкольном учебно-производственном комбинате.

Для семиклассников один раз в год проводится ознакомительная экскурсия. Вначале ребята прослушивают вступительную беседу об УПК и совершают небольшой экскурс в науку профсоциологию. Затем разбиваются на группы и проходят по учебным участкам. Здесь мастера производственного обучения рассказывают учащимся о содержании теоретических и практических занятий, кратко о профессии, по которой ведется обучение. Экскурсия продолжается 2—2,5 часа.

С восьмиклассниками три раза в год проводятся занятия, на которых они более подробно знакомятся с правилами профессионального отбора, ошибками, которых допускаются многими, методами проверки, правильности выбора профессии. Задача этих занятий — дать учащимся по возможности более полное представление о профессиях путем ознакомления с их профессиограммами для того, чтобы они свой выбор сделали обоснованно. Выбор профессий — это второе рождение человека.

От того, насколько правильно выбран жизненный путь, зависят общественная ценность человека, его место среди людей, удовлетворенность работой, здоровье, радость, счастье. Существует 40 тысяч разных специальностей. Отсюда выбор профессии — это задача со многими неизвестными. Как же не ошибиться, правильно решить ее? Разговор об этом ведет с ребятами директор комбината А. Т. Разуваило, его заместитель И. Д. Полушкина, заведующая городским кабинетом профориентации Р. К. Архипова.

Там, где речь идет о выборе пути, нельзя давать рецепты, подсказывать тот или иной выбор. Задача школы ориентации — уменьшить вероятность ошибки в выборе, дать большую информацию о профессиях, начать решать эту задачу как можно раньше.

По единодушному мнению исследователей, около 90 процентов школьников мечтают стать работниками умственного труда, семь процентов видят себя рабочими и лишь три процента в сфере обслуживания. Да, нам нужны инженеры, врачи, агрономы, но в наибольшей мере — рабочие, без которых невозможно создание материально-технической и идейной коммунизма, научно-технического прогресса. Быть рабочим в наше время, значит, быть исследователем. Именно на это обращается внимание ребят, когда речь идет о профессиях, необходимых нашему молодому городу.

Побывав на занятиях школы ориентации и получив представление о той или иной профессии, ребята восьмых классов к концу года выбирают для себя одну из семнадцати специальностей, по которым ведется обучение в комбинате.

Конечно, и школа, и общественные организации, и семья, и вообще все взрослые должны помочь юноше или девушке найти себя в мире труда среди десятков тысяч профессий. Найти для того, чтобы трудиться увлеченно, чтобы приносить наибольшую пользу людям.

Н. ЛИНДТ,
методист профориентационной работы.

О выборах народного судьи в Нижневартовский городской народный суд

На основании решения исполкома Совета народных депутатов Ханты-Мансийского автономного округа от 28.12.81 года № 237 выборы народного судьи в Нижневартовский городской народный суд назначены на воскресенье, 28 февраля 1982 года.

В соответствии со ст. 16 Закона РСФСР «О выборах районных (городских) народных судов РСФСР» исполком городского Совета народных депутатов РЕШИЛ:

Образовать на территории города избирательный округ № 7 в границах: 13-й микрорайон — по осям улиц Пермских строителей, Интернациональная, Ханты-Мансийский проспект, Мира; 14-й микрорайон — по осям улиц Дружбы народов, Мира, Ханты-Мансийского проспекта, Омской.

На основании ст.ст. 25, 27 Закона РСФСР «О выборах районных (городских) народных судов РСФСР» исполком городского Совета народных депутатов принял решение № 8 от 08.01.82 года утвердить городскую избирательную комиссию в составе представителей общественных организаций и трудовых коллективов.

Состав городской избирательной комиссии:

председатель комиссии — **ГАЛИЧ** Вениамин Иванович — от коммунистической партийной организации производственного объединения Нижневартовскстрой;

заместитель председателя комиссии — **ВАСИЛЮК** Арсентий Алексеевич — от коммунистической партийной организации производственного комбината производственного строительно-монтажного объединения Нижневартовскстрой;

секретарь комиссии — **ЧАУС** Галина Александровна — от организации профессионального союза работников строительства и промышленности строительных материалов домостроительного комбината производственного строительно-монтажного объединения Нижневартовскстрой;

АНТИПОВ Иван Валентинович — от трудового коллектива домостроительного комбината производственного строительно-монтажного объединения Нижневартовскстрой;

Члены комиссии:

АНТИПОВ Иван Валентинович — от трудового коллектива домостроительного комбината производственного строительно-монтажного объединения Нижневартовскстрой;

ЕРЕМЕНКО Виктор Дмитриевич — от коммунистической партийной организации домостроительного комбината производственного строительно-монтажного объединения Нижневартовскстрой;

ИГОНИНА Любовь Николаевна — от организации Всесоюзного Ленинского Коммунистического Союза Молодежи домостроительного комбината производственного строительно-монтажного объединения Нижневартовскстрой;

ИЛЬИНЫХ Владимир Александрович — от коммунистической партийной организации домостроительного комбината производственного строительно-монтажного объединения Нижневартовскстрой;

ПРИШИВКИН Николай Григорьевич — от организации Всесоюзного Ленинского Коммунистического Союза Молодежи домостроительного комбината производственного строительно-монтажного объединения Нижневартовскстрой;

СТЕРХОВА Людмила Геннадьевна — от организации Всесоюзного Ленинского Коммунистического Союза Молодежи домостроительного комбината производственного строительно-монтажного объединения Нижневартовскстрой.

Председатель исполкома С. Н. ДЕНИСОВ.
Секретарь исполкома А. А. ШАРОГЛАЗОВА.

Литературная страница

В декабре минувшего года в Тюмени по инициативе обкома ВЛКСМ и областной писательской организации прошел семинар молодых литераторов. Среди его участников были нижневартовцы Н. КРЫЛОВА и Р. ЦИНКОВА, знакомые уже читателям газеты по предыдущим публикациям.

Сегодня мы предлагаем новые произведения авторов.

Р. ЦИВКОВА

ЗАЙЧОНОК

— Рассказ

Все это произошло жарким июльским днем на песчаном берегу озера, где мальчуганы гоняли продырявленный мяч. Загоревшись, с облупившимися носами, они носились с самого утра, и никакая усталость их не брала, хотя мера была немаловерная.

К полудню работа затеяли другую игру. Разделившись на две группки, они рассыпались по берегу. Вдоль озера протянулась линия фронта, взвились пестрые флаги из рубашек, у которых вспали часовые, разведки крумили в кустах своего противника.

В одном из этих лагерей находился маленький Левка. В штаб его не взяли, в связисты не назначили, до разведчиков ему было далековато, так сказал командир штаба Колька Запратов. Повором! Варить нечего, все делать с ним. Вот и приставили. Что делать с ним, дело не знали.

Левка загнулся и на всякий случай потер глаза.

— Ладно, на тучах, — смылился над ним Колька, — пойдешь в часовые. Это тоже, брат, работа! Будешь стоять с винтовкой и смотреть в оба, чтобы пятнадцы к нам не прорвались. Ганка Пятнов, знавшь, какой хитрый командир, он своих пацанов так просунет, что и глазом не успевшь моргнуть, как без рубашки останешься, снимут знамя и все, попробуй тогда не отдать его.

И дел Левке палку-винтовку. Поставили его далеко от лагеря, на на очень важный объект, потому как, по словам Кольки, впереди было болото, а сзади Левки — ваще три часовых. Но и этим мальчуган был доволен.

Он встал, как положено стоять часовому. Но прошло полчаса, час — никто его не тревожил, шум раздавался где-то по ту сторону лагеря, солнце припекало, и Левка вначале опарся на ствол молодой березки, потом сел и вскоре уснул.

Неизвестно, сколько он проспал, напомнило, отчего проснулся, но когда открыл глаза, увидел в трех шагах от себя зайца. Самого настоящего. Левка тут же зажмурился, потом приоткрыл один глаз и стал наблюдать.

Сарванный лесной обитатель стоял на задних лапках и тоже с любопытством разглядывал Левку, навостроив уши. Мальчик боялся пошевельнуться, а зайчонок, постояв немного столбиком, приблизился к нему, присел и самой тихим, затем начал ожидано сорваться с места и убежал. Левка огорченно вздохнул и собрался было встать, как вдруг качнулись кустики и перед ним появилось целое семейство зайцев. «Вот здорово! — думал Левка. — Надо же начинать любопытным! Видно, мой завцы рассказал им, и они пришли все взглянуть на меня». Левка закрыл правый глаз, потому как устал им щурится, и приоткрыл левый. Полностью открыть глаза он почему-то не решался, боялся спугнуть их.

А они, кто посмелее, медленно приближались к нему, потом стремительно срывались, пугая своих сородичей, вновь возвращались к Левке. У малыша уже болела спина от неудобного положения, и сам он замерз, потому что солнце скатилось за деревья. Глаза устали поочередно щуриться, но он не хотел расставаться со своими пугливыми лесными друзьями.

Кто его знает, сколько бы он пролежал, не вдруг с воздуха раздался свист и на зайчишек свалилась огромная палка. Те бросились врассыпную, а маленький сержантский комочек, что был ближе всех к Левке, остался лежать неподвижно, придавленный концом палки. Левка вначале опарся на ствол молодой березки, потом сел и вскоре уснул.

Из кустов вышел Пятнов, он самодовольно улыбался.

— Видал, как я их! — гордо произнес Ганка — А ты ляпнусь, разалежешься, всю часовой. Знаю-то ваше забрал», а рубашку Юльянину в в озера утопил, пусть теперь ищут.

Он набранно поднял убитого зайчонка.

— Должанький еще, молодой.

Левка побледнел:

— Брось зайца, брось! — закричал он на своем голосом. — Гад ты, гад, он же мне верил, верил, сволочь! — орал Левка. — Фашист, а не командир.

Командир пятнацев, вытирающая глаза, растерянно смотрел на мальчонку пытаясь его оцепить от себя. Но малыш жертвой хватал ружье и, не помня себя, ударил Ганку по голове. Тот упал, а Левка, отбросив ружье, бросился бежать. Он бежал, не разбирая дороги, спотыкаясь, падая, вскакивая и снова бежал, пока не ткнулся в чьи-то ноги.

Ему что-то говорили, но он ничего не слышал, не понимал, что произошло, медленно поднялся.

Ганка стоял в центре и оправдывался, но его не слушали. Работа смотрели на Левку, о чем они сейчас думали, неизвестно. Может, о зайчишке, который поплатился своей жизнью за доверчивость и любопытство, может о малыше, который все еще рвал, а может, о Ганкиной подлости. А скорай всего обо всем сразу, потому как Славка из команды Пятнова снял с себя рубашку и дал Кольке.

— Возьми, у меня мамка с отпуске, а бабушка на сердитая, мне не попадет. Ружье у нас одинаковое. Ганка-то твою утопил, на сыскать.

Колька смутился.

— Возьми, — раздалось со всех сторон.

И он взял. Потом подошел к Левке, обнял его за плечи.

— Пойдем, похоронним его, Левка, — тихо сказал он.

И они пошли к косе. Все двинулись за ними. Только Пятнов остался на одном месте, никто его не позвал, все как-будто забыли о нем, словно, на он принес запрещенное зайца, точно на он был командиром.

Постояв минут пять, Ганка это пнул ленивую палку и пошел в сторону города. Он шел и старался ни о чем не думать, старался придать себе независимый и равнодушный вид, но перед его глазами вставали лица ребят, плачущий Левка и мертвый зайчонок.

Сейчас заканчиваю работу над циклом очерков о Самотлоре под общим названием «Быть первым». Одновременно заканчиваю прозу — повести и рассказы.

А вот что ответила писательница М. К. **АННЕНКОВА.**

— Этот год мне запомнился встречами с читателями в клубах, школах, библиотеках. На них шел разговор о моей книге «Вуэли». Эта повесть получила широкий отклик у читателей, доброжелательные рецензии. Сейчас заканчиваю цикл «Ханты-Мансийских сказаний» о нефтяных королях. Работаю над первой книгой романа «Надежда». Герои его — гибнувшие в партизанском движении под руководством Патра Лопарева, о становлении Советской власти на Обском севере, о представителях малой народности, пришедших в революцию.

Юрий Вэлла

В ожидании зимы

На Агане белый кетар
Белым снегом намелеванный.
На ноябрь, в октябрь —
А уж лужи льдом заковины.
И совсем еще не скоро
Снегоходов след проложится
На баскрайние просторы,
Где душе за песней проется,
Где заря платком румяным
Голубую даль укутает,
Где прохладным утром ранним
Соболек следы запутает.
И пока над рачкой быстрой
Белым снегом намелеванный
На ноябрь, в октябрь...
Только лужи льдом заковины.

С подарком в дел дедушки родного
На снегоходе в стойбище махнул...
Он, как рабочка, радио «Спидолу»
В оленьи шкуры намно завернул.
Спросил: «Бригадой сколь пушины сделил»
Про юность после чарки мне молол...
Он грамоту мою к своей модели
В святом углу на гвоздик прикопол

П. Варьеган.

Короткие интервью

В новогодним номере редакция нашей газеты поздравила с присуждением премии журнала «Дружба народов» журналиста В. Дорошенко, опубликовавшего «Самотлорскую повесть».

Тогда мы мы встретились и с другими нижневартовскими литераторами.

—Какой ваш творческий план, — задали мы вопрос очеркисту Н. П. СМИРНОВУ.

— Во первых, это объемный очерк «Этот упрямый Лукьянов», опубликованный в журналах «Урал» рассказ «Крымшпага» и «Надежда». Прозвучали в передачах Всесоюзного радио главы из повести «Было на Самотлоре». Сейчас эта повесть находится в производстве, а в начале 1982 года выйдет отдельной книгой в издательстве «Советская Россия».



По первому снегу.

Фото Ю. ФИЛАТОВА.

СПОРТ

Турнир хоккеистов

Продолжается первенство по хоккею с шайбой ДСО «Труд» и райкома профсоюза работников нефтяной и газовой промышленности, посвященное XVII съезду профсоюзов и шестой зимней спартакиаде народов СССР.

Определился лидер соревнования — команда второго управления технологического транспорта, которая провела без поражения восемь туров. Второе и третье места делят спортсмены первого управления буровых работ и НГДУ Белозернефть, имея по одному поражению.

Прошлогодний победитель первенства — команде производственного объединения Сибнефтегазпереработка занимает четвертое место, потерпев два поражения. Эти четыре коллектива явные претенденты на выход в финал и, видимо, будут бороться за призовые места.

Еще не сказали своего слова спортсмены автобазы № 10, второго управления механизированных работ, треста Нижневартовскнефтеспецстрой, которые могут внести поправки в турнирную таблицу.

Соревнования продолжаются. Городской стадион спортивных игр ждет болельщиков хоккея с шайбой.

А. БОБЫЛЕВ.
главный секретарь соревнований.



Вкусные и разнообразные блюда готовит для геологоразведчиков, испытателей повар Валентина Ивановна Лючасова. Все, кто побывал и плотно пообедал на буровой М. А. Стюрова, говорят большой спасибо ей.

Одиннадцать лет В. И. Лючасова кормит геологоразведчиков, вместе с ними кочует с одной буровой на новую точку.

В. И. Лючасова была свидетелем открытия новых месторождений нефти, и вместе с буровиками, геологами радовалась их общему успеху.

На снимке: повар В. И. Лючасова.

Фото Ю. ФИЛАТОВА.

В ОБЩЕСТВЕННОЙ ПРИЕМНОЙ ДЕЖУРЯТ:

28 января — **НАУК Дмитрий Филиппыч**, заведующий горсобесом, заместитель заведующей общественной приемной.

4 февраля — **ЕВТЕЕВА Нина Александровна**, юрисконсульт треста Нижневартовскнефтестрой, заведующая общественной приемной.

18 февраля — **ЗАВЬЯЛОВ Анатолий Николаевич**, заместитель начальника жилищно-бытового управления объединения Нижневартовскнефтегаз.

3 марта — **КАЧГОРОДОВ Михаил Васильевич**, заместитель начальника городского отдела внутренних дел.

Прием ведется в помещении редакции газеты «Ленинское знамя» с 17 до 18 часов.

ПО ПРОСЬБЕ ЧИТАТЕЛЕЙ

Люди особого долга

Уважаемая редакция! С каждым годом мы становимся свидетелями прогресса медицинской науки. В практике здравоохранения все шире и глубже используются технические средства: радиоэлектроника, кибернетика, методы физико-химического анализа, исследования на молекулярном уровне. Медико-биологические научные учреждения мало чем отличаются от физических лабораторий... Все это, естественно, позволяет предположить, что во многом интуитивная врачебная работа должна смениться гораздо более надежными техническими методами диагностики и терапии (машины не терпят опыта, процент случайностей и ошибок значительно ниже, а в идеале ничтожно мал, нет «плохих» или «хороших» приборов, медицинский сервис лишается многих отрицательных сторон и пр.).

Пройдет еще сколько-то времени, и врача с успехом заменит биофизик или математик с медицинским образованием.

А как на такое «упразднение» смотрят сами медики!

В. БАННЫХ,
инженер треста Мегионнефтегеофизика.

На вопрос читателя отвечают врачи П. Т. МОСКОВКИН и Ф. Р. ВУЛЬ.

Проблема, которую поднимает В. Б. Банных, интересна, по крайней мере, по двум причинам. Во-первых, потому, что автор видит противоречие между техническим прогрессом и искусством врачевания. Во-вторых, в письме чувствуется неудовлетворенность медицинским «сервисом», а поэтому предлагается «инженерное» решение ряда ее проблем.

Автор письма предполагает предстоящую «замену» профессии врача специальностью биофизика и математика с медицинским образованием. Но ведь человек с медицинским образованием, имеющий еще знания биофизика и математика, и есть врач самой высокой квалификации.

Время и непрекращающийся прогресс медицинской науки и техники существенно изменили образ мышления и стиль работы врача, подменив во многом интуицию — математическим анализом, предположения и подозрения — точным знанием, пониманием сущности физиологических и патологических процессов до самых интимных, молекулярных уровней. Это наиболее коснулось «точных» отраслей медицины (кардиологии, хирургии, невропатологии, даже в известной мере психиатрии, особенно их важнейшей части — диагностики).

Однако как бы не развивался технический прогресс, какие бы новые методы не становились ее достоянием, ни одному врачу не придет в голову отказаться от постоянного живого общения с больными, от сопереживания его состояния, от неизменного желания познать психическую и телесную природу личности.

Какие черты профессии, какие свойства личности врача всегда привлекали внимание человеческого общества?

Наверное и прежде всего — знание, умение разгадывать и определять природу болезни.

Искусство сочувствия, сопонимания, сострадания. Это искусство не только облегчает состояние больного, но позволяет врачу глубже осознать природу болезненного процесса. Не потому ли смертельно больной знаменитый терапевт Нотнагель, умирая душной июльской ночью, торопился записать картину грудной жабы — он это чувствовал сам, ощущал в себе, на этот раз — в последний раз. Чтобы другие врачи смогли понять и разделить состояние больных с приступом сердечной недостаточности.

Высокое чувство долга, «цеховая», профессиональная гордость за право врачевания, преданность делу — эти качества характеризуют людей гуманнейшей профессии.

И еще одна черта — жертвенность. Не сытые приношения в казну науки, не регламентированные рабочим днем или окладом жалования обязанности, а готовность к пожертвованию ради дела всем — от «нерабочего» времени до собственной жизни.

История медицины сохраняет имена сотен врачей и исследователей, чья жизнь и смерть именуются только одним словом — подвиг. Вот некоторые из этих имен: Уайт — привил себе чуму, умер. И. И. Мечников, ввел себе внутривенно кровь жены, болевшей возвратным тифом. Розенфельд — привил себе чуму, умер. Эузебио Валли — привил себе оспу, чуму, умер. Бюлар, Анри Клот — привили чуму, остались живы. Аристид Агрампонте, Джеймс Кэррол, Джесс Ласеар, Вальтер Рид, Карлос Финлей — привили себе желтую лихорадку, двое умерли, один остался тяжело больным.

Николь Шарль, получивший Нобелевскую премию, вызвал у себя сыпной тиф, установив его переносчика — платяную вошь. Эту же болезнь привили себе русские врачи Ашешов, Кутейщиков, Берингов, Минх, польская врач Гелена Спаррова и русская врач Дассер, английские врачи Аркрайт и Бэкот (умер от сыпного тифа).

После открытия вакцины Солка против полиомиелита встала необходимость испытать эту вакцину на человеке. Когда в институте, где проводились эти работы, стало известно, что для такого эксперимента нужны добровольцы, вызвалось двадцать молодых врачей и студентов-медиков, чтобы на них провели столь рискованную манипуляцию. Это был опыт не на жизнь, а на смерть, закончившийся победой человечества над полиомиелитом.

Этот список можно продолжать долго — от испытания на себе еще Парацельсом действия опия до одиночных путешествий через океан баз пресной воды и провизии французского врача Алена Бомбара и немецкого врача Линдемана или приема препаратов, вызывающих сумасшествие, швейцарскими учеными Гофманом, Штолем, американкой Аптер, советским исследователем Гольденбергом. От введения себе холерных вибрионов членом-корреспондентом АН СССР Ермольевой до открытия псевдотуберкулеза путем смертельно опасного эксперимента на себе военным врачом Знаменским, ныне профессором. От оперативного вмешательства на самом себе судового врача Васильченко до звездного полета врача-космонавта Егорова.

Дальнейшей профессии человечестве — врачеванию — не грозит «упразднение». Потому что двигателем ее прогресса является долг. Добровольный, глубоко осознанный Долг врачей перед прошлыми и будущими поколениями людей.

П. МОСКОВКИН,
заслуженный врач РСФСР.
Ф. ВУЛЬ,
кандидат медицинских наук.

ОБЪЯВЛЕНИЯ

В ателье «Модница» по адресу: пр. Космонавтов, 13, в ателье «Северянка» по адресу: пр. Космонавтов, 23, принимаются заказы на пошив легкого женского платья.

Принимаются заказы в неограниченном количестве на пошив верхней женской и мужской одежды в ателье «Комета» по адресу: ул. Дзержинского, 17, в ателье Дома быта «Кристалл» по адресу: ул. М. Джалиля, 63.

Принимаются заказы на пошив верхней мужской одежды в ателье городского Дома быта по адресу: ул. Пионерская, 24.

В ателье «Силуэт» по адресу ул. Менделеева, 8, производится пошив брюк из ткани ателье и заказчика.

Просим посетить наши ателье и своевременно оформить заказ.

Диплом об окончании Алтайского политехнического института, выданный 24 июня 1981 года в Барнауле на имя ЛАРИОНОВОЙ Татьяны Алексеевны, считать недействительным.

Диплом № 052648, выданный 25 июня 1976 года Запорожским Государственным педагогическим институтом на имя ЛОГВИНОВОЙ Анны Евгеньевны, считать недействительным.

Все промышленные предприятия, использующие сжиженный газ пропан для газопламенной обработки металла, могут получить его в Нижневартовской базе сжиженного и природного газа в 1 квартале 1у. году в пределах фондов 1 квартала.

В оставшиеся дни января месяца выписка и отпуск газа будут производиться ежедневно.

К СВЕДЕНИЮ РУКОВОДИТЕЛЕЙ ПРЕДПРИЯТИЙ И ОРГАНИЗАЦИЙ

Уфимский специализированный фирменный магазин «Оргтехника» имеет в продаже: ротатор автоматический РС-А4, по оптовой цене 800 рублей, предназначенный для оперативного размножения служебной документации способом трафаретной печати с печатных форм, получаемых машинописным способом на аппарате «Эликa». Оттиски отличаются высоким качеством и прочностью изображения; настольный светокопировальный аппарат СКМН-1000-200 по оптовой цене 618 рублей, предназначенный для контактного светокопирования оригиналов, подлинников, изготовленных на прозрачной основе, на диазотипные светочувствительные материалы с одновременным проявлением светокопий щелочным раствором проявителя.

Аппарат прост в обслуживании, удобен в работе, не требует вытяжной вентиляции и дополнительной сушки копий. Место конструкторе МКК-1 по оптовой цене 486 рублей, предназначенный для выполнения чертежно-графических работ. Двенадцать зарядные электронно-вычислительные машины «Искра-210» по оптовой цене 250 рублей, «Искра-2210» по оптовой цене 380 рублей.

Наш адрес: БАССР, 450083, г. Уфа-83, ул. Р. Зорге, 31. Телефон: 24-07-94.

ТОМСКИЙ ПОЛИТЕХНИЧЕСКИЙ ИНСТИТУТ

продолжает прием на заочные курсы по подготовке к вступительным экзаменам.

Принимаются лица, имеющие законченное среднее образование и учащиеся десятых классов средних школ.

За справками обращаться: 634004, г. Томск, ул. Ленина, 30, подготовительные курсы.

Редактор
Б. Н. СЫРПИН.

Наш адрес: 626440,
г. Нижневартовск, ул. Менделеева, 11
(1-й микрорайон).

ТЕЛЕФОНЫ РЕДАКЦИИ: редактор — 2-21-63, заместитель редактора и промышленный отдел — 7-29-82, 2-32-06; ответственный секретарь — 7-88-50; отдел партийной жизни — 7-29-87, 2-30-56; отдел информации — 7-28-40, 2-31-96, 6-15-27; отдел писем — 2-33-46; отдел иллюстрации и фотолаборатория — 2-30-56. ТЕЛЕФОНЫ ТИПОГРАФИИ: директор — 2-24-73, 7-27-19; через «Строитель» — 6-19-12; бухгалтерия — 2-32-07; инженер-технолог — 2-32-08; общий — 2-32-12.

Нижневартовская типография управления издательств, полиграфии и книжной торговли Тюменского облисполкома Заказ № 784, объем 1 п. л., тир. 27000

ПРОЛЕТАРИИ ВСЕХ СТРАН, СОЕДИНЯЙТЕСЬ!

ЛЕНИНСКОЕ ЗНАМЯ

ОРГАН НИЖНЕВАРТОВСКОГО ГОРКОМА КПСС, ГОРОДСКОГО И РАЙОННОГО СОВЕТА НАРОДНЫХ ДЕПУТАТОВ ТЮМЕНСКОЙ ОБЛАСТИ

Издается с 4 сентября 1941 года ✦ № 17 (5257) ✦ ВТОРНИК, 26 января 1982 г. ✦ Газета выходит ежедневно, кроме воскресенья и понедельника ✦ Цена 2 коп.

Итоги работы буровых бригад

ЗА ДЕКАБРЬ 1981 г.

Фамилия, имя, отчество мастера	Проходка в метрах: план на декабрь	факт за декабрь	с начала года по плану	годовые обязательства	план с начала года	факт с начала года
НИЖНЕВАРТОВСКОЕ УПРАВЛЕНИЕ БУРОВЫХ РАБОТ № 1						
Громов В. Т.	4300	6660	60000	80000	60000	76470
Мокроусов В. Н.	4300	6267	60000	70000	60000	70078
Кузьмин А. С.	4300	6073	60000	101000	60000	105598
Казаков В. А.	4300	5361	60000	75000	60000	73620
Татаренко В. А.	4300	5039	60000	70000	60000	65417
Ляпин В. В.	4300	4564	60000	80000	60000	82819
Моетяненко А. К.	4300	4428	60000	75000	60000	71061
Исаев П. В.	4300	4397	60000	70000	60000	65792
Федосеев А. В.	4300	3327	38400	40000	38400	38411
Андрияв Б. А.	4300	3045	60000	75000	60000	62963
Зиновьев В. А.	4300	2746	60000	65000	60000	55246
Итого по УБР:	**64700**	**51907**	**760700**	**765000**	**760700**	**767575**
НИЖНЕВАРТОВСКОЕ УПРАВЛЕНИЕ БУРОВЫХ РАБОТ № 2						
Швкшин А. Д.	6100	7909	65000	82500	65000	83088
Петров Г. К.	6100	6183	65000	75000	65000	72283
Архипов В. М.	5000	5881	60000	62000	60000	63667
Волленко А. В	5000	4882	63000	68000	63000	70878
Мутыгуллин А. Р.	4100	4760	63000	70000	63000	63849
Павлык В. Н.	6000	4315	63000	67000	63000	65915
Нестеренко В. Т.	4500	4219	60000	66000	60000	58555
Шейхиев Р. Ф.	5100	4141	60000	62000	60000	67680
Глебов В. С.	6100	4111	65000	71000	65000	71225
Вовк Г. А.	5000	2791	60000	65000	60000	67990
Осипов А. П.	5000	2333	19000	20000	19000	18216
Иванов Г. С.	2000	2330	2000	2200	2000	2330
Итого по УБР:	**64400**	**53853**	**695400**	**696400**	**695400**	**703678**
МЕГИОНСКОЕ УПРАВЛЕНИЕ БУРОВЫХ РАБОТ						
Бадреев З. Ш.	3000	5759	42500	43000	42500	50233
Ксенин В. М.	3500	4866	43000	44000	43000	44995
Рабченюк М. П.	4000	4613	46000	46500	46000	46517
Миронов А. Я.	4000	3903	49500	55000	49500	62446
Алексеевский Б. Н.	3000	3896	46000	46500	46000	39382
Матвеев Ф. К.	3500	3471	46500	47000	46500	33302
Кушнирик П. В.	3500	3346	45500	46000	45500	43654
Кит Н. Г.	3000	3198	19000	19500	19000	18203
Соловьев Н. А.	4000	2360	48000	49000	48000	45077
Дрокин А. И.	3500	2058	46000	48000	46000	43642
Итого по УБР:	**53500**	**37470**	**502500**	**503500**	**502500**	**427451**
ВАРЬЕГАНСКОЕ УПРАВЛЕНИЕ БУРОВЫХ РАБОТ						
Арсентьев В. А.	2300	5409	32000	45000	32000	45043
Кираев В. С.	2300	4875	32000	35000	32000	32413
Казачков П. Г.	2400	4414	30000	50000	30000	51717
Черемнов А. П.	2400	4169	30000	40000	30000	44555
Грошев А. С.	2400	3514	30000	32000	30000	28275
Мунасыпов Р. М.	2400	3256	30000	34000	30000	35017
Антонов И. П.	2400	2493	30000	38000	30000	38572
Тутиков И. Ф.	2400	2479	30000	30500	30000	32575
Цецихович В. И.	2600	2166	12000	12000	12000	7090
Булдыков И. И.	2500	1167	22400	22400	22400	15348
Батырев Ф. С.	2300	1110	30000	32000	30000	31619
Люклян Б. Н.	2500	5	20400	20400	20400	11487
Новые бригады	9100	—	116200	—	—	—
Итого по УБР:	**38000**	**35057**	**445000**	**447000**	**445000**	**373711**
ПОКАЧЕВСКОЕ УПРАВЛЕНИЕ БУРОВЫХ РАБОТ						
Жилизняк В. Т.	2800	6747	40000	60000	40000	50778
Белкин Г. А.	4000	6333	41000	50000	41000	57960
Колесников В. Г.	2800	5858	42000	60000	42000	72149
Вискул Н. П.	1800	5040	37000	38000	37000	38848
Линиченко Г. С.	3600	5028	41000	42000	41000	29241
Широков М. С.	2500	4862	41000	65000	41000	47622
Антонов В. А.	3600	4478	40000	50000	40000	50182
Гимгин М. П.	4200	4307	41000	60000	41000	29970
Чаботников В. Г.	3800	3370	41000	46000	41000	39732
Горбунов А. П.	2500	2933	13000	14000	13000	14602
Эрвье А. Ю.	3300	1880	40000	47000	40000	44511
Шкурко А. А.	—	1170	—	—	—	1170
Итого по УБР:	**32400**	**52006**	**476400**	**532000**	**476400**	**476765**

60-ЛЕТИЮ СССР — УДАРНЫХ НЕДЕЛЬ!



С высокими производственными показателями закончила минувший год одна из лучших хозрасчетных бригад коммунистического труда Георгия Николаевича Прозорова из стройуправления № 13 треста Мегионгазстрой.

В эти дни бригада кавалера орденов Ленина и Трудового Красного Знамени занята строительством корпуса технического обслуживания на заводе по ремонту автомобилей «Татра». Здесь члены бригады добиваются высоких производственных показателей.

На снимке: ветеран СУ-13, бригадир Г. Н. Прозоров.

Фото Ю. СПИРИДОНОВА.

Обязательства дорожников

Коллектив треста Нижневартовскнефтедорстройремонт успешно завершил план минувшего года.

На этот год приняты повышенные социалистические обязательства. Решено годовое задание всеми подразделениями выполнить к 26 декабря.

Себестоимость содержания одного километра дорог будет снижена на 18 рублей, на пять дней раньше решено вывести 350 километров автозимников, уложить сверх плана один километр асфальтобетона, за счет снижения расходования сэкономить более 40 тысяч киловатт-часов электроэнергии, 77 условных тонн горюче-смазочных материалов.

С. ЛАРИОНОВА.

Внутрипромысловые дороги

Восемьдесят четыре километра бетонных дорог, что на 1,3 больше плана, построили в минувшем году подразделения треста Нижневартовскдорстрой.

Обеспечен ввод важной магистрали на Покачевское месторождение, появилась постоянная транспортная связь с центральным сборным пунктом пятой очереди обустройства Самотлора, стали действовать дороги на Варьеганское и Хохряковское месторождения.

В плане этого года — завершение строительства дорог пятой очереди Самотлора, строительство на Южно-Покачевское и обеспечение постоянной транспортной связи с Северо-Варьеганским месторождением.

Н. КОЖУХОВА.

На трудовой вахте ремонтники

Подведены итоги социалистического соревнования за минувший год на заводе по ремонту автомобилей. Первое место занял коллектив автобусного цеха, возглавляемый Ю. Д. Макарычевым. Этот коллектив и в течение года постоянно находился в призерах.

Среди бригад победил коллектив заготовщиков этого цеха, возглавляет который А. И. Грицов, комплексная бригада по ремонту двигателей А. В. Сукача из моторного цеха.

Лучшими по профессии признаны слесарь Л. Н. Синельников, слесарь-сборщик П. Д. Мужицкий из моторного цеха, слесарь-сборщик моторов ремонтно механического цеха В. Н. Замышляев, фрезеровщик слесарно-механического цеха А. А. Сикора.

В честь 60-летия образования СССР ремонтники решили произвести продукции не 50 тысяч рублей больше плане.

И. НИКИТИН.

На важных газопроводах

Питьевое и техническое водоснабжение нефтепромыслов нашего и Сургутского Тюменской, Александровского и Каргасокского районов Томской области выполняет коллектив специализированного управления треста Востокбурвод.

За минувший год освоено товарной продукции на 3 миллиона 183 тысячи рублей, что больше планового.

Пробурено тринадцать скважин для газлифтной добычи нефти, ответственная работа проделана под анодные заземлители электрохимзащиты газопроводов Уренгой — Сургут — Челябинск, Уренгой — Грязовец, Уренгой — Петровск. Социалистические обязательства выполнены по всем пунктам. В соревновании победили буровые бригады П. С. Данчука и В. Б. Абросимова.

В честь 60-летия образования СССР коллектив взял повышенные социалистические обязательства, решив годовое задание выполнить к 25 декабря, в срок и качественно завершить работы на газопроводе Уренгой — Ново-Псковск.

Т. МИРОНОВА, старший инженер производственного отдела.

Идеологическая работа

Семинар в Сургуте

Тюменский обком КПСС и редакция журнала «Агитатор» провели в Сургуте семинар агитационно-пропагандистского актива Главтюменьтрубопроводстроя. Тема его — «Политическую информацию и агитационно-массовую работу — на уровень требований XXVI съезда КПСС».

В работе семинара приняла участие и делегация Нижневартовска.

Участники семинара обменялись опытом работы политинформаторов и агитаторов. А машинист трубоукладчика треста Самотлортрубопроводстрой П. И. Паньков рассказал о работе руководимого им агитколлектива по месту жительства.

Затем участники семинара побывали в поселках Солнечный и Федоровский. Осмотрели там объекты соцкультбыта. Познакомились как поставлена агитационно-массовая работа в сварочно-монтажной бригаде лауреата Государственной премии СССР В. Ф. Каленова из треста Сургуттрубопроводстрой.

С. ВЕРИН,
инструктор горкома КПСС.

На Северном Варьегане

Дважды в месяц информационно-пропагандистская группа парткома объединения Нижневартовскнефтегаз выезжает в вахтовые поселки. Вот и на этот раз группа побывала на Северном Варьегане. Перед тружениками НГДУ Варьеганнефть, а затем Ивано-Франковского бурового управления с интересной лекцией о Сирии выступил заместитель начальника НГДУ Варьеганнефть К. С. Замалетдинов. После лекции агитбригада Дворца культуры «Октябрь» дала концерт. Уже приближалась полночь, когда информационно-пропагандистская группа выступала перед работниками новой столовой.

Н. КОНОПЛЕВА,
ответственный секретарь первичной организации общества «Знание» Нижневартовскнефтегаза.

Посвящается 60-летию СССР

В общежитиях объединения Нижневартовскнефтегаз начал шествовать фестиваль дружбы, посвященный 60-летию образования СССР. В общежитиях №№ 25 и [illegible] прошел тематический [illegible] «Край больших [illegible] — о прошлом, [illegible] и будущем [illegible]-Мансийского дважды орденоносного округа.

В рамках фестиваля, организованного ДК «Октябрь» совместно с [illegible] коммунальной конторой объединения, — другие организационно-пропагандистские мероприятия.

ГРУЗАМ НЕФТЯНИКОВ — ЗЕЛЕНУЮ УЛИЦУ

Известно, что основным критерием оценки результатов хозяйственной деятельности Нижневартовского погрузочно-транспортного управления являются зимние перевозки грузов на месторождения, на которые нет дорог круглогодичного действия. Именно поэтому на собрании партийно-хозяйственного актива НПТУ, которое состоялось 15 января, большая часть вопросов была посвящена работе на зимнике.

Плановые задания по зимнику 1980—1981 годов выполнены на 117 процентов, — сказал на собрании начальник управления А. В. Назаров, — неплохо складывалась и работа на зимних перевозках за октябрь, ноябрь и декабрь 1981 года — план квартала перевыполнен. А вот в январе дела на зимнике складываются не в нашу пользу. Почему? Несколько спало трудовое напряжение в коллективах, понизилось чувство ответственности за порученное дело, резко упал коэффициент выхода автомобилей на линию, много осталось организационных недоработок как с нашей стороны так и со стороны организаций, с которыми мы сотрудничаем.

До 1 апреля 1982 года предстоит доставить 351 тысячу тонн грузов на месторождения. От результатов этой работы во многом зависит успех всех, кто трудится на месторождениях в весенне-летний период. Чтобы решить поставленные задачи, надо подкрепить цифры плана экономическими, организационно-техническими и политическими мерами.

Организованность, деловитость и дисциплина — вот непременные требования к каждому работнику. Необходимо сосредоточить свое внимание на решении важнейших производственных вопросов.

Служба эксплуатации следует стремиться к повышению грузоподъемности подвижного состава, лучшему использованию прицепов и полуприцепов. Улучшать планирование работы автомобилей, завоз грузов по кольцевым маршрутам, разместить стоянки подвижного состава в местах разгрузки.

Для повышения коэффициента использования грузоподъемности специалистам службы эксплуатации следует правильно подбирать грузы, следить за наращиванием бортов на кузовах грузовых автомобилей. При перевозке легковесных грузов, шире использовать специализированный подвижной состав для перевозки контейнеров, легковесных и крупногабаритных грузов.

Среди починов, рожденных соревнованием водителей в период прошлого зимника, особое место занимает метод бригадного подряда. Практика показала, что эта форма организации труда и его оплаты в бригадах водителей позволила органически увязать интересы каждого водителя и коллектива бригады в целом, повысить ответственность за конечный результат.

Производительность труда в них выше на 20—25 процентов, чем у других бригад. За счет рационального использования рабочего времени, выбора наиболее коротких маршрутов, хорошо налаженного обмена информацией о приемке грузов на объектах, организации ежедневного контроля за выполнением плана-графика доставки грузов с баз на объекты.

Преимущества этого метода организации труда водителей очевидны, но тем не менее на этом зимнике бригадный подряд не применяется; и в управлениях технологического транспорта далеко не полностью используются потенциальные возможности для его внедрения и распространения.

А. В. Назаров обратил внимание актива на ослабление работы по обеспечению сохранности грузов при транспортировке. Выплаты по искам заказчиков составили 1000,9 тысячи рублей, а предъявлено их было на 2828,3 тысячи. Для обеспечения сохранности грузов было предложено привлекать к материальной ответственности водителей во всех случаях потерь и порчи груза в пути. Водитель, допустивший порчу груза, не должен получать за него оплату: как за допущенный брак в работе по его вине.

Говорилось также о более целенаправленной работе с кадрами, улучшению дисциплины, повышению роли социалистического соревнования.

Была отмечена хорошая работа в управлении технологического транспорта № 7. Лидерами соревнования являются коллективы бригад водителей, руководимых Н. И. Сухих, В. Д. Кива, Н. И. Иванова, В. Н. Котлобай.

Среди бригад ремонтников особенно хороших результатов добились бригады: электросварщиков Н. К. Полуева, по ремонту тяжелой техники Р. Б. Хелфина. Здесь нормированные задания выполняются не только в срок, но и досрочно, и, как правило, с хорошим качеством работ.

В Мегионском управлении технологического транспорта № 1 в авангарде передовых коллективов идут бригады водителей И. А. Артамонова, В.Х. Зверобоева, И. В. Прасолова. Шоферы Д. Г. Зябко, Д. М. Рагимов, А. А. Шагалин, В. Д. Горностай, А. М. Данников, И. А. Касьянов, В. П. Бондарь успешно справились с принятыми обязательствами 1981 года и вышли на рубежи 1982 года лидерами широко развернувшегося соревнования за досрочное выполнение заданий по зимнику 1981—1982 годов.

Водители в своих выступлениях отметили неудовлетворительное состояние дорог, а также организацию отдыха и питания на дальних рейсах. Низкое качество бензина сказывается на работе автомобилей. Это одна из причин простоев. Недостаточно также запасных частей.

В конце работы собрания были намечены мероприятия по устранению недостатков и приняты социалистические обязательства на 1982 год.

С. КАТАЕВ.

РАССКАЗЫ О КОММУНИСТАХ

ДЕЛО ВСЕЙ ЖИЗНИ



СНЕГ падал огромными пушистыми хлопьями. Он засыпал металлоконструкции, основания под фундаменты, ложился на плечи людей. И бригадир комплексной хозрасчетной бригады из строительного управления № 31 треста Самотлорнефтепромстрой Николай Иванович Оксененко пока добирался на противоположный конец строительной площадки газлифтной компрессорной станции № 6 стал похож на неуклюжего снеговика. Здесь вели сварку члены его бригады во главе с Р. И. Сатлыковым.

На минуту Николай Иванович остановился, невольно залюбовался, как четко с каким-то изяществом работал Р. И. Сатлыков. Ему не мешал даже обильный снегопад.

— Ну погодка, — проворчал про себя Оксененко, — задела она нам дел. Тут и так времени в обрез. Субподрядчики фронт работ требуют, а как уложиться в срок, если при выходе на стройплощадку по причине нерасторопности смежников более двух месяцев потеряли. Теперь как хочешь, так и наверстывай.

Эти не совсем веселые мысли одолевали Николая Ивановича, течение их прервал секретарь парткома треста В. В. Скобеев.

— Здравствуй, Николай Иванович! Как дела?

— Да неважно.

— В обеденный перерыв давай соберем коммунистов, участвующих в строительстве.

— И субподрядчиков тоже?

— Да, всех. Поговорим о том, что надо сделать.

Разговор у коммунистов получился принципиальный, деловой. С возмущением говорили они о том, что задерживается доставка материалов, нет металлоконструкций для монтажа эстакад. Не решены и бытовые вопросы: с питанием на объекте дело обстоит из рук вон плохо. А работать приходится и в две смены, и в выходные дни.

Коммунисты решили вести строгий партийный контроль как за доставкой материалов, так и за организацией питания.

Для коллектива бригады компрессорная станция № 6 по переводу скважин Самотлорского месторождения на газлифт — не первый объект. За его плечами и возведение комплексных сборных пунктов нефти, и других производственных мощностей, которые сейчас введены в строй действующих. Многие из них бригада строила, используя метод хозрасчета. Переведен на бригадный подряд этот коллектив и сейчас.

— О прогрессивности метода можно судить по результатам труда. Они у нас неплохие. План третьего квартала перевыполнен, успешно завершено годовое задание, — говорит Н. И. Оксененко. Да, такие люди разве могут работать спустя рукава. У каждого по несколько смежных профессий. Возьмите, к примеру Н. В. Петрова. Основная профессия у него — плотник-бетонщик, но он может и работу электрика выполнять. И так каждый. Или женщины в нашей бригаде. Они, в основном, изолировщицы, занимались в учебном комбинате треста. Сейчас трудно сказать, кто из них сноровистей. С переменным успехом делят первенство однофамильцы Екатерина Яковлевна и Любовь Поликарповна Токаревы.

Любовно, уважительно говорит о своих товарищах Николай Иванович. Привык он ценить человека за его дело, за отношение к труду. Потому как сам всю сознательную жизнь строит. Профессия эта — удел мужественных, сильных и добрых людей. Среди них один из первых — коммунист Н. И. Оксененко.

Еще до начала учебы в Полтавском строительном техникуме, пошел он на стройку, полюбил эту трудную профессию и остался верен ей на всю жизнь.

Н. КУБАРЕВА.

На снимке Ю. ФИЛАТОВА: бригадир Н. И. Оксененко.

В помощь слушателям

Магазин «Книги» предлагает учебные пособия, для слушателей системы партийной учебы.

В. Г. Афанасьев. Основы философских знаний. 12-е издание, М., Мысля, 1981 г., 382 стр., цена 70 коп.

В этой книге в общедоступной форме излагаются основы марксистских философских знаний, основные вопросы диалектического и исторического материализма в свете достижений современной науки и общественной практики, дается критика современных буржуазных и ревизионистских теорий. Настоящий учебник предназначен для слушателей школ основ марксизма-ленинизма системы партийного просвещения, для читателя впервые приступающего к изучению марксистско-ленинской философии.

Для студентов высших учебных заведений и слушателей сети партийной учебы предназначен учебник «Основы марксистско-ленинской философии». М., Политиздат, 1981 г., 463 стр., цена 1 руб. 20 коп. Его пятое издание доработано с учетом решений XXVI съезда КПСС, других партийных и государственных документов.

Эти и другие издания вы сможете приобрести в общественно-политическом отделе магазина «Книги» по адресу: пр. Космонавтов, 12, часы работы с 10 до 19 часов, перерыв с 14 до 15 часов.

Е. ПЯТИНА,
продавец.

ВЕХИ И ПРОРЕХИ

ОБЗОР БУРОВЫХ РАБОТ



Управления буровых работ производственного объединения Нижневартовскнефтегаз в 1981 году построили 4017,8 тысячи метров нефтяных скважин. Однако годовую программу объединение не выполнило.

В прошедшем году проходчики сдали нефтяникам 1465 готовых к эксплуатации скважин. Показатель, несомненно, высокий, но и он ниже планового. И все-таки, несмотря на это, нельзя сказать, что буровики объединения работали плохо. Были рекорды, успех буровых бригад, управлений, была напряженная борьба за метры, качество проводки стволов, которая позволила значительно перекрыть результаты прошлых лет.

Потенциал проходки в декабре

Прежде чем проанализировать работу буровиков объединения за минувший год, поговорим о результатах декабря. Судя по опыту прошлых лет, проходчики на финише уходящего года, как правило, трудились на пределе возможного. Вспомним декабрьские рекорды буровых бригад мастеров Г. М. Левина, А. Д. Шакшина.

Этот декабрь, увы, не порадовал. Причем, спад темпов строительства скважин, по сравнению с другими месяцами года, виден почти во всех управлениях. Лишь три: Покачевское из местных, Бугульминское и Белорусское из подрядных справились с месячной программой.

Просматривая декабрьские показатели, нельзя не обратить внимание на такой факт. Бригады, досрочно рапортовавшие о выполнении годовых обязательств, бурили ниже своих возможностей. В лидеры в большинстве предприятий выступили бригады, следующие за передовиками с довольно-таки большим разрывом. УБР-1 — мастеров В. Т. Громова и В. Н. Мокрогусова, Мегионское — З. Ш. Бадреева и В. М. Ксеника, Варьеганское — В. С. Кирьева, Покачевское — В. Т. Жилизняка.

Учитывая особенности разбуривания отдаленных месторождений, наивысшей проходки на бригаду добилось Покачевское управление. Оно сработало не только на уровне ведущих местных предприятий, но и опередило первое Нижневартовское, преодолев долгожданный рубеж — 50 тысяч метров горных пород.

Общий минус в декабрьской проходке объединения — 32,5 тысячи метров. Причем, наибольшее отставание от плана именно в лучших управлениях УБР-1 и Ивано-Франковском. Конечно, были причины технологического свойства. Однако главная в том, что администрация, партийные и профсоюзные организации не сумели нацелить «коллективы на ударный груд в конце года. Это не объяснишь иным, как успокоенностью руководителей предприятий: годовое задание, несмотря на декабрьские минусы, все равно выполнялось.

Во втором управлении буровых работ с планом декабря справились из двенадцати бригад четыре. Тем не менее это предприятие достигло максимальной проводки за зимние месяцы по сравнению с предыдущими годами.

Причины невыполнения плана. В бригадах В. Т. Нестеренко и В. Н. Павлыка затянулись переезды с куста на куст, В. С. Глабова — авария, А. В. Волпенко, Р. Ф. Шайхиева, А. П. Осипова — большие затраты времени на ремонт насосов из-за отсутствия запасных резино-технических изделий к ним.

Из десяти бригад Мегионского УБР программу декабря не выполнили шесть. Коллектив мастера А. И. Дрокина занимался ликвидацией аварии, допущенной еще в октябре, а при забуривании на новом кусте вновь допускает осложнение. Бригада А. Я. Миронова из-за расхождения фактических параметров кривизны с проектными перебуривала ствол скважины. У П. В. Кушнирика — переезд на новый куст. Из-за отсутствия куста стояла бригада Н. А. Соловьева. Задержки ремонта оборудования потянули назад показатели бригады Н. Г. Кита.

Примерно по таким же причинам не выполнили месячное задание и бригады Варьеганского УБР.

Снижение производительности труда в большинстве бригад объединения частично можно было бы объяснить и погодными условиями. Однако морозных дней было не так много. Они лишь показали неподготовленность некоторых бригад к работе при низких температурах.

Выполнение же месячного плана в основном зависело только от самих предприятий.

Сравнивая показатели года

Для объективной оценки результатов работы буровиков сравним некоторые цифры. Минус к заданию года по проходке в объединении — 131,2 тысячи метров, по сдаче скважин — 200. В то же время по сравнению с предыдущим годом в 1981 пробурено на 912 тысяч метров горных пород больше, на десять процентов увеличилась сдача скважин. Средняя проходка на одну буровую бригаду возросла на 27 тысяч метров, коммерческая скорость бурения на 14,7 процента, механическая — на 1,5 процента.

По сравнению с 1980 годом все буровые управления сработали производительно. УБР-1 построило на 67 тысяч метров скважин больше, УБР-2 — почти на 90 тысяч. Покачевское — на 88 тысяч. Ивано-Франковское увеличило метраж в два раза, Белорусское — на 143 тысячи метров, Бугульминское — 114.

Эти коллективы успешно справились с программой года. Но и не выполнившие план Мегионское и Варьеганское бурили быстрее, нежели в 1980 году. Мегионское, в частности, нарастило проходку на 130 тысяч метров. Наивысшей средней проходки на бригаду добилось первое УБР — 71,8 тысячи метров.

Итоги года говорят о том, что администрация, партком объединения немало внимания уделяли одному из главных направлений его производственной деятельности — бурению. Особое значение придавалось росту выработки на одну бригаду, увеличению использования календарного времени, повышению качества строительства скважин, сокращению аварийного фонда, наращиванию производительных мощностей: было создано 20 новых бригад.

Огромную роль в увеличении темпов бурения сыграло организованное на предприятиях социалистическое соревнование. Особый интерес вызывала борьба за максимальную проходку. Если брать во внимание особенности бурения на близких и дальних нефтяных площадях, можно в один ряд поставить бригады мастеров А. С. Кузьмина (УБР-1), П. Г. Казачкова (Варьеганское УБР), В. В. Колесникова (Покачевское УБР), А. Я. Миронова (Мегионское УБР). Эти коллективы, каждый на своем месторождении, показали реальные возможности коллективов.

Характерной чертой явилось стремление средних коллективов или же отстающих достигнуть рубежей передовых. На 11,4 тысячи метров наращивает проходку по сравнению с прошлым годом бригада В. В. Ляпина и выходит на второе место в первом УБР. Ранее прочно отставшая бригада А. П. Черемнова становится третьей в Варьеганском управлении. Добиваются значительных успехов бригады З. Ш. Бадреева из Мегионского и Г. А. Белкина — Покачевского УБР.

Нельзя не сказать еще раз о Покачевском управлении. Крупное предприятие, отстающее в позапрошлом и начале прошлого года с августа начинает работать ритмично.

Всему этому способствовала правильная политика администрации предприятий и управления по бурению объединения, направленная на поддержку и укрепление слабых коллективов способными руководителями.

Как конкретно работали в минувшем году бригады буровых управлений видно из таблицы показателей. Обобщая их можно сказать, что в объединении из 66 бригад местных УБР с планом справились 41, со своими обязательствами лишь 25 бригад. Причем, в первом управлении, несмотря на то, что оно дело повышенную проходку, слово сдержали только три бригады. Самый большой процент выполнивших обязательства — во втором, оно, кстати, первым в объединении достигло обязательств, взятых коллективом.

Анализируя показатели отстающих Мегионского и Варьеганского УБР, нельзя не обратить внимание на следующее. Все «старые» варьеганские бригады за исключением одной успешно завершили программу года. Здесь общий план управления раскидывался на большее число бригад, чем было, а привлечь коллективы не смогли. О Мегионском управлении, в котором из десяти всего четыре бригады справились с годовым заданием, этого не скажешь. А если уж говорить о причинах невыполнения плана, они, прежде всего, в слабой организации труда и технологической дисциплине. И это несмотря на то, что в Мегионском управлении, как и в Покачевском, практикуется прогрессивная комплексная форма организации работ по циклу строительства скважин.

Все начинается с плана

Обобщая опыт минувшего года, можно отметить несомненные успехи буровиков объединения. Однако невыполнение плана — факт. И если в начале года специалисты сетовали на его нереальность, то во втором полугодии после корректировки государственное задание можно было выполнить. Об этом свидетельствуют немалые резервы проходчиков.

Одна из главных причин невыполнения плана — аварийность. Несмотря на то, что в объединении уделялось большое внимание ликвидации аварийного фонда, он сокращен всего на одну треть. Речь идет о 120 бездействующих скважинах, перешедших с 1980 года. Приплюсуем к аварийному фонду, оставшемуся с этого года, аварийные скважины прошлого, которые также не удалось отремонтировать. Результат по данным отдела заключительных работ объединения — 119 скважин. То есть практически объединение на 1982 год вышло с тем же балластом брака нефтяных стволов, что и на 1981. Более всего допущено аварий в Покачевском и Мегионском управлениях. Лишь во втором Нижневартовском аварийный фонд почти ликвидирован.

Из объективных причин возникновения аварий главные: недостаточное количество инструмента, приборов для определения качества подготовки труб, тампонажной техники, негерметичность труб из-за отсутствия трубных баз (функционирует единственная на Вахе), слабая подготовка, нехватка специалистов, занимающихся креплением скважин. Особенно это ощущается на отдаленных месторождениях.

Тормозило буровиков объединения несвоевременное или некачественное исполнение подготовительных работ службами треста Нижневартовскнефтеспецстрой. До сих пор тяжелое положение с отсыпкой кустовых площадок и дорог к ним на Урьевском, Поточном, Самотлорском месторождениях.

Другие смежные предприятия, связанные с проходчиками по производственной цепочке, в целом работали неплохо. Если же и были срывы в организации труда между ними, то претензии, скорее всего, можно было бы предъявить и тем и другим, поскольку зачастую и буровики заставляли простаивать своих смежников.

Еще один из резервов увеличения проходки буровых бригад — сокращение сроков переезде с куста на куст, пусконаладочных работ. Особенно это важно для Самотлора, поскольку количество переездов в результате уменьшения числа скважин в кусте резко возрастает.

В наступившем году объединение должно пробурить более пяти миллионов метров земных глубин, сдать нефтяникам около 2000 скважин. Запланировано организовать дополнительно 16 буровых бригад и увеличить проходку на одну в среднем до 1400 метров. Здесь следует оговориться, что до сих пор (повторяется история прошлого года) планы между УБР на сбалансированы. Общее мнение руководителей и специалистов предприятий — они должны быть напряженными, но реальными. Это позволит с первых же месяцев нацелить коллективы на их выполнение.

Т. ПЫРКОВА.

Против антинародного курса

На разгон многотысячных антиправительственных демонстрации брошены армейские подразделения и полиция. Они пускают в ход слезоточивый газ, полицейские дубинки и огнестрельное оружие. Есть раненые и убитые. Арестовано несколько тысяч человек. Не работают многие предприятия.

Такие сообщения поступают на протяжении последних трех недель из Хартума — столицы Судана. В демонстрациях протеста, которые проходят во многих суданских городах, участвуют студенты, рабочие, служащие, крестьяне. С каждым днем волнения приобретают все более широкий размах.

Обострение обстановки в Судане — это проявление глубокого политического и экономического кризиса, порожденного всей внутренней и внешней политикой антинародного режима Нимейри. Подражая своему соседу и покровителю, бывшему президенту Египта Садату, и идя на поводу у США, Нимейри предоставил широкие возможности иностранному капиталу наживаться на эксплуатации суданских трудящихся.

Последствия этого антинародного курса плачевны. Сегодня Судан — в списке беднейших стран мира, несмотря на немалые запасы полезных ископаемых и благоприятные природные возможности для развития сельского хозяйства.

Пытаясь вывести экономику из тупика, режим Нимейри обратился в прошлом году за новым займом к международному валютному фонду (МВФ), в котором заправляет американский капитал. И тот обещал дать в заем, потребовав при этом девальвации суданского фунта, замораживание заработной платы, прекращения правительственных субсидий на производство растительного масла, пшеницы, сахара, других товаров первой необходимости, что обычно неизбежно ведет к повышению цен. Нимейри принял жесткие условия МВФ и объявил о проведении этой так называемой «новой экономической политики», следствием которой может быть лишь дальнейшее закабаление страны иностранным капиталом.

Согласие на кабальные условия, а также ужесточение репрессий против демократических сил и послужили поводом для начавшихся в первые дни нового года выступлений трудящихся. Они проходят под лозунгами «Мы не подчинимся диктатору международного валютного фонда!», «Долой Соединенные Штаты Америки!».

Когда режим опирается только на штыки, это значит, что почва уходит у него из-под ног.

(ТАСС)



Львов. На паз занимали призовые места на международных, всесоюзных, республиканских соревнованиях энтузиасты авиационного и радиоспорта из областных клубов ДОСААФ. Техническими видами спорта в них занимаются школьники, рабочие, служащие. Готовясь к летним стартам, авиамоделисты работают над новыми моделями, радисты тренируются в быстроте передачи и приема.

Около 200 человек посещают спортивный клуб Львовской радиотехнической школы, осваивая тонкости радиомногоборья. Очередное занятие в тренировочном классе (на снимке).

(Фотохроника ТАСС).

ОТ ЧЕРЕПИЦЫ ДО СЕРВИЗА

Испытание на долговечность выдержали черепичные крыши на домах дореволюционной постройки в старинном горском селе Дуба-Юрт (Чечено-Ингушская АССР). Надежную кровлю в свое время изготовил для односельчан мастер Боча. Еще в начале нынешнего века он первым «поставил» производство черепицы из местной глины. До сих пор можно увидеть в аулах и другие искусные глиняные поделки умельца.

Возродить и развить дальше народный промысел суждено было нынешнему поколению местных умельцев. Промышленные запасы первоклассной глины позволили построить здесь крупную фабрику художественной керамики. Ее профиль наглядно символизирует панно-чеканка над входом в производственный корпус: девушка-горянка с расписной чашей в руке.

Кстати, девичий «контингент» в фабричном коллективе преобладает. Сюда пришли горянки со всей округи. С интересом овладевают они новыми профессиями.

Продукция фабрики пользуется широким спросом. Это — кувшины, пиалы, чешки, вазы, молочные сервизы. Готовятся к выпуску новинки: ваза «Нарцисс», кувшин «Ландыш», оригинальный подсвечник, а среди сувенирных изделий — «Тур Кавказский» и «Зубр».

Любопытный эпизод: однажды на фабрику пожаловали гости из соседнего колхоза «Советская Россия». В хозяйстве задумали организовать в качестве подсобного промысла свой цех керамических изделий. Фабрика отрядила двух специалистов, которые наладили технологию. Едва грузовик с продукцией нового колхозного цеха появился на одном из сельских праздников, как весь товар в момент раскупили. Как считают в хозяйстве, дополнительная статья доходов сулит 15—20 тысяч рублей ежегодной прибыли.

Теперь на изделиях возрожденного художественного промысла народного искусства горцев — две марки: фабричная и колхозная.

Г. НАСОНОВ,
корр. ТАСС.

Редактор
Б. Н. СЫРПИН.

ПОКАЗЫВАЕТ МОСКВА



(Время местное)

ВТОРНИК,
26 января

9.00 Время. 9.40 Поэзия. «Назым Хикмет». 10.30 «Музыкальный фольклор народов СССР». Концерт. 11.10 «Семнадцать мгновений весны». Художественный телефильм. 9-я серия. 12.30 Новости. 15.00 Новости. 15.20 «Сельские будни». Программа документальных фильмов. 16.10 К. Тренев. «Любовь Яровая». 17.00 К национальному празднику Индии — Дню Республики. Кинопрограмма. 17.30 Концерт художественных коллективов Индии.

Тюмень

18.15 «Бригадный подряд: проблемы, перспективы». Встреча тюменских строителей с Героями Социалистического Труда Н. А. Злобиным и В. Е. Копелевым. 18.50 «Советский Урал». Киножурнал.

Москва

19.00 Веселые нотки. 19.15 Сегодня в мире. 19.30 Чемпионат СССР по волейболу. Женщины. «Уралочка» — «Динамо». (Москва). 20.00 Премьера фильма-концерта «Мелодии старой мельницы». 20.20 «Семнадцать мгновений весны». Художественный телефильм. 10-я серия. 21.30 Время. 22.05 «Что? Где? Когда». Телевизионная викторина. 23.30 Сегодня в мире.

СРЕДА,
27 января

9.00 Время. 9.40 «Диногория». Документальный телефильм. 10.10 «Когда сбывается мечта». Фильм-концерт о творчестве народного артиста РСФСР Е. Райкова. 11.05 «Семнадцать мгновений весны». Художественный телефильм. 10-я серия. 12.15 Новости. 15.00 Новости. 15.20 «В семье единой». Программа документальных телефильмов к 60-летию образования СССР. 16.05 Русская речь. 16.35 Отзовитесь, горнисты! 17.05 Учителю — урок музыки. 18.10 «Такие университеты не забываются». Телевизионный очерк. 18.40 Концерт народного мужского вокального ансамбля «Шахтерские голоса». 19.05 «Кавка—здравия». Мультфильм. 19.15 Сегодня в мире. 19.30 «Гипотеза о космической колыбели». Научно-популярный фильм. 19.45 Человек и закон. 20.15 «Валентин Катаев. Страницы творчества». К 85-летию со дня рождения. 21.30 Время. 22.00 Чемпионат СССР по хоккею. ЦСКА — «Крылья Советов». 01.00 Сегодня в мире.

ЧЕТВЕРГ,
28 января

9.00 Время. 9.40 «Песни П. Майбороды». Фильм-концерт. 10.30 Отзовитесь, горнисты! 11.00 Клуб кинопутешествий. 12.00 Производственная гимнастика. 12.30 Новости. 15.00 Новости. 15.20 «Доброе имя». Документальный телефильм. 15.50 В. Шекспир. Передача 1-я. 16.35 Выступление ансамбля скрипачей «Кантилена» Дворца культуры завода ВЭФ. 17.10 Шахматная школа. Класс начинающих. Дебюты. 17.40 Концертный зал телестудии «Орленок». 18.25 Ленинский университет миллионов. 19.00 В каждом рисунке — солнце. 19.15 Сегодня в мире. 19.30 Жизнь науки. 20.25« Семнадцать мгновений весны». Художественный телефильм. 11-я серия. 21.30 Время. 22.05 Концерт мастеров искусств. Передача из Колонного зала Дома союзов. 23.25 Сегодня в мире.

ПЯТНИЦА,
29 января

9.00 Время. 9.40 «Зимняя мелодия». Концерт популярной классической музыки. 10.15 «Континент без границ». 10.35 Встреча школьников с сельской учительницей Л. Ф. Девятайкиной. 11.20 «Семнадцать мгновений весны». Художественный телефильм. 11-я серия. 12.25 Новости. 15.00 Новости. 15.15 «Физкультура и спорт — для всех». Программа документальных фильмов. 16.00 В. Шекспир. Передача 2-я. 16.50 Концерт ансамбля «Рапсодия» Молдавской государственной филармонии. 17.20 Москва и москвичи. 17.50 По музеям и выставочным залам. 18.20 В гостях у сказки. «Последний лепесток». Мультфильм. 19.05 Животноводство — ударный фронт. 19.15 Сегодня в мире. 19.30 Концерт советской песни. 19.50 «Содружество». Телевизионный журнал. 20.20 «Семнадцать мгновений весны». Художественный телефильм. 12-я серия. 21.30 Время. 22.05 Кинопанорама. 23.40 Сегодня в мире. 23.55 Мелодии и ритмы зарубежной эстрады.

СУББОТА,
30 января

9.00 Время. 9.40 АБВГДейка. 10.10 Для вас, родители. 10.40 5-й тираж «Спортлото». 10.45 Больше хороших товаров. 11.15 «Семнадцать мгновений весны». Художественный телефильм. 12-я серия. 12.20 Человек. Земля. Вселенная. 13.05 «Дом Твардовского». 14.05 Очевидное — невероятное. 15.10 Сегодня в мире. 15.25 Беседа политического обозревателя В. П. Бекетова. 16.10 Фортепьянные произведения П. Чайковского в исполнении лауреата Международного конкурса М. Плетнева. 16.30 9-я студия. 17.30 Новости. 17.45 «Две сказки». Мультфильм. 18.00 Чемпионат СССР по хоккею. «Трактор» (Челябинск)— ЦСКА. 20.15 «Песня, романс, вальс». Концерт. 20.45 «Любовь Петровне Орловой». К 80-летию со дня рождения. 21.30 Время. 22.05 Премьера фильма-спектакля Московского театра им. Н. В. Гоголя «Старым казачьим способом». 00.20 Новости.

ВОСКРЕСЕНЬЕ,
31 января

9.00 Время. 9.40 Будильник. 10.10 Служу Советскому Союзу! 11.10 Здоровье. 11.55 Музыкальная программа «Утренняя почта». 12.25 Советский Союз глазами зарубежных гостей. 12.40 Сельский час. 13.40 Музыкальный киоск. 14.10 Решения XXVI съезда КПСС — в жизнь. «Магнитка сегодня». 14.40 Ф. Достоевский. «Село Степанчиково и его обитатели». Фильм-спектакль. 17.15 Клуб кинопутешествий. 18.15 Мультфильм. 18.30 Международная панорама. 19.15 Авторский вечер Героя Социалистического Труда, народного артиста СССР композитора А. Г. Новикова в Колонном зале Дома союзов. 21.30 Время. 22.05 Спортивная программа. Футбольное обозрение. Международная встреча по боксу. Сборная СССР — сборная США. Чемпионат мира по горнолыжному спорту. 00.30 Новости.

Бюро по трудоустройству приглашает:

В Нижневартовскую центральную базу производственного обслуживания по прокату и ремонту электропогружных установок — термисте, сварщика, плотника, каменщика, токаря, электрогазосварщиков ручной сварки, электромонтеров по обслуживанию электрооборудования с выездом на объекты добычи нефти, слесарей - электромонтажников с выездом на объекты добычи нефти, штукатуров - маляров, слесарей - монтажников, фрезеровщиков.

Принимаются лица с нижневартовской пропиской.

✦

В отдел вневедомственной охраны городского отдела внутренних дел — бригадиров, сторожей (можно по совместительству).

✦

В строительно - монтажное управление НГДУ Покачевнефть для работы на Покачевском месторождении — машиниста свайбойного агрегата, мастера-сантехника.

Обеспечиваем пропиской и жильем на месторождении.

✦

На фабрику индивидуального пошива одежды срочно — художника-консультанта в ателье 1 разряда, контролера качества с образованием технолога швейного производства, закройщиков мужской и женской верхней одежды, закройщика женского легкого платья со стажем работы с бригадой.

✦

В ремонтно - строительное управление п/о Сибнефтегазпереработка — старших инженеров производственно - технического отдела, старшего инженера материально - технического отдела, начальника ПТО.

✦

В строительно-монтажное управление № 4 объединения Нижневартовскнефтегаз —инженера по технике безопасности с опытом работы, линейных работников (мастер, прорабы), каменщиков, плотников, слесарей - монтажников, газоэлектросварщиков.

Семейным предоставляется жилье в течение 3—4 месяцев, одиноким — место в общежитии и прописка.

Обращаться: СМУ-4, остановка «8МК», автобус №№ 2, 9.

Обращаться в бюро по трудоустройству: ул. Нефтяников, 1 «а», кв. 48.

МЕНЯЕТСЯ

двухкомнатная благоустроенная квартира во 2 мкр., (3 этаж, балкон, газопровод) на две квартиры в любом исполнении.

Обращаться: контора общепита, тел. 2-21-72, к Козулиной.

✦

двухкомнатная благоустроенная квартира в 12-м мкр. на 2-м этаже на две однокомнатные квартиры, можно и другие варианты.

Обращаться: ул. Дружбы народов, 29 «а», кв. 22, после 18 часов.

✦

двухкомнатная квартира (1 этаж, 5 мкр., 31 кв. м) и комната на подселении (4 этаж, 7 мкр., 8,5 кв. м) на трехкомнатную квартиру в 1—5 мкр.

Обращаться: ул. Ленина, 13, кв. 81.

В ателье «Модница» по адресу: пр. Космонавтов, 13. в ателье «Северянка» по адресу: пр. Космонавтов, 23, принимаются заказы на пошив легкого женского платья.

Принимаются заказы в неограниченном количестве на пошив верхней женской и мужской одежды в ателье «Комета» по адресу: ул. Дзержинского, 17, в ателье Дома быта «Кристалл» по адресу: ул. М. Джалиля, 63.

Принимаются заказы на пошив верхней мужской одежды в ателье городского Дома быта по адресу: ул. Пионерская, 24.

В ателье «Силуэт» по адресу ул. Менделеева, 8, производится пошив брюк из ткани ателье и заказчика.

Просим посетить наши ателье и своевременно оформить заказ.

К СВЕДЕНИЮ РУКОВОДИТЕЛЕЙ ПРЕДПРИЯТИЙ И ОРГАНИЗАЦИЙ

Уфимский специализированный фирменный магазин «Оргтехника» имеет в продаже: ротатор автоматический РС-А4, по оптовой цене 800 рублей, предназначенный для оперативного размножения служебной документации способом трафаретной печати с печатных форм, получаемых машинописным способом на аппарате «Эликан». Оттиски отличаются высоким качеством и прочностью изображения; настольный светокопировальный аппарат СКМН-1000-200 по оптовой цене 618 рублей, предназначенный для контактного светокопирования оригиналов, подлинников, изготовленных на прозрачной основе, на диазотипные светочувствительные материалы с одновременным проявлением светокопий щелочным раствором проявителя.

Аппарат прост в обслуживании, удобен в работе, не требует вытяжной вентиляции и дополнительной сушки копий. Место конструктора МКК-1 (по оптовой цене 486 рублей) предназначено для выполнения чертежно - графических работ. Двенадцатизарядные электронно вычислительные машины «Искра-210» по оптовой цене 250 рублей, «Искра-2210» по оптовой цене 380 рублей.

Наш адрес: БАССР, 450083, г. Уфа-83, ул. Р. Зорге, 31. Телефон: 24-07-94.

Все промышленные предприятия, использующие сжиженный газ пропан для газопламенной обработки металла, могут получить его в Нижневартовской базе сжиженного и природного газа в 1 квартале 19.. года в пределах фондов 1 квартала.

В оставшиеся дни января месяца выписка и отпуск газа будут производиться ежедневно.

ТОМСКИЙ ПОЛИТЕХНИЧЕСКИЙ ИНСТИТУТ

продолжает прием на заочные курсы по подготовке к вступительным экзаменам.

Принимаются лица, имеющие законченное среднее образование и учащиеся десятых классов средних школ.

За справками обращаться: 634004, г. Томск, ул. Ленина, 30, подготовительные курсы.

Наш адрес: 626440,
г. Нижневартовск, ул. Менделеева, 11
(1-й микрорайон).

ТЕЛЕФОНЫ РЕДАКЦИИ: редактор — 2-21-63, заместитель редактора и промышленный отдел — 7-29-82, 2-32-06; ответственный секретарь—7-88-50; отдел партийной жизни—7-29-87, 2-30-56; отдел информации — 7-28-40, 2-31-96, 6-15-27; отдел писем — 2-33-46; отдел иллюстрации и фотолаборатория — 2-30-56. ТЕЛЕФОНЫ ТИПОГРАФИИ: директор — 2-24-73, 7-27-19; через «Строитель» — 6-19-12; бухгалтерия —2-32-07; инженер-технолог — 2-32-08; общий — 2-32-12.

Нижневартовская типография управления издательств, полиграфии и книжной торговли Тюменского облисполкома Зак. № 334, объем 1 п. л., тир. 27000.

ПРОЛЕТАРИИ ВСЕХ СТРАН, СОЕДИНЯЙТЕСЬ!

ЛЕНИНСКОЕ ЗНАМЯ

ОРГАН НИЖНЕВАРТОВСКОГО ГОРКОМА КПСС, ГОРОДСКОГО И РАЙОННОГО СОВЕТА НАРОДНЫХ ДЕПУТАТОВ ТЮМЕНСКОЙ ОБЛАСТИ

Издается с 4 сентября 1941 года ✦ № 18 (5258) ✦ СРЕДА, 27 января 1982 г. ✦ Газета выходит ежедневно, кроме воскресенья и понедельника ✦ Цена 2 коп.

ПЯТИЛЕТКА: ИТОГИ ПЕРВОГО ГОДА

Центральное статистическое управление СССР сообщило об итогах выполнения Государственного плана экономического и социального развития СССР в 1981 году.

Трудящиеся Советского Союза, развернув социалистическое соревнование по претворению в жизнь решений XXV съезда КПСС, обеспечили в истекшем году дальнейший рост общественного производства и его эффективности. Последовательно реализуется программа повышения народного благосостояния.

Национальный доход увеличился на 14 миллиардов рублей и составил 474 миллиарда рублей. Три четверти его использовано на потребление, а с учетом затрат на жилищное и социально-культурное строительство непосредственно на народное благосостояние направлено четыре пятых национального дохода.

В промышленности годовой план по общему объему продукции выполнен. Прирост производства по сравнению с 1980 годом составил 3,4 процента. Производительность труда возросла на 2,7 процента.

Улучшились технико-экономические показатели производства и качество выпускаемой продукции. Увеличилась прибыль. Доля продукции высшей категории качества в общем объеме промышленного производства составила 13,5 процента. Освоен и начат серийный выпуск 3,5 тысячи наименований новых видов промышленной продукции.

Перевыполнен годовой план добычи газа, производства приборов, средств автоматизации и вычислительной техники, тракторов, некоторых видов сельскохозяйственных машин, химических средств защиты растений, швейных изделий, сортовой посуды, мебели и ряда других товаров народного потребления. Производственные объединения и предприятия отдельных отраслей не выполнили планы по общему объему продукции, росту производительности труда, снижению себестоимости продукции. Не выполнен план добычи угля, производства готового проката, черного металла, минеральных удобрений, химических волокон и нитей, грузовых вагонов, лесоматериалов, бумаги, тканей, кожаной обуви, мяса, животного масла. Не в полной мере обеспечили поставку продукции потребителям производственные объединения и предприятия министерств строительного, дорожного и коммунального машиностроения, машиностроения для легкой промышленности и пищевой промышленности, и некоторых других. Работники колхозов и совхозов в крайне неблагоприятных условиях провели большую работу по обеспечению страны продуктами сельского хозяйства. Государственные ресурсы зерна полностью обеспечивают снабжение населения страны хлебом и хлебопродуктами. Хороший урожай получили хлопкоробы. Валовой сбор хлопка-сырца составил 9,6 миллиона тонн. Установленный план закупок яиц перевыполнен, молока, скота и птицы недовыполнен.

Осуществлялось дальнейшее развитие сельскохозяйственного производства на базе межхозяйственной кооперации и агропромышленной интеграции. Увеличилось производство сельскохозяйственной продукции в подсобном сельском хозяйстве, промышленных, строительных и других предприятиях и организациях, а также в личных подсобных хозяйствах населения.

В 1981 году вступило в строй около 200 новых крупных государственных промышленных предприятий. В широких масштабах осуществлялись реконструкция, расширение и техническое перевооружение действующих предприятий. Сдано в эксплуатацию большое количество жилых домов, школ, больниц, дошкольных учреждений и других объектов социально-культурного назначения.

Реальные доходы в расчете на душу населения возросли за год на 3,3 процента. Осуществлялись мероприятия по усилению государственной помощи семьям, имеющим детей. Государственными и кооперативными предприятиями и организациями, колхозами и населением построено 2 миллиона новых благоустроенных квартир общей площадью 106 миллионов квадратных метров, в том числе в сельской местности — около 30 миллионов квадратных метров. Жилищные условия улучшены примерно 10 миллионам человек.

Дальнейшее развитие получили народное образование, наука и культура. Расширились медицинское обслуживание и организованный отдых населения.

Численность населения Советского Союза на 1 января 1982 года составила 268,8 миллиона человек. (ТАСС).

60-ЛЕТИЮ СССР — УДАРНЫХ НЕДЕЛЬ!

ПАРОЛЬ: ЗИМНЯЯ НАВИГАЦИЯ



Успешно закончило год одно из старейших транспортных предприятий — пятое управление технологического транспорта. На тринадцать дней раньше выполнен годовой план.

И в новом году транспортники взяли хороший старт, наилучших показателей добилась бригада коммунистического труда водителей ГТТ П. П. Иваненко. Работая на проминке зимних трасс, она намного опережает график.

На снимках: проминка зимников; водитель ГТТ комсомолец Николай Рыбченков.

Фото Н. ГЫНГАЗОВА.

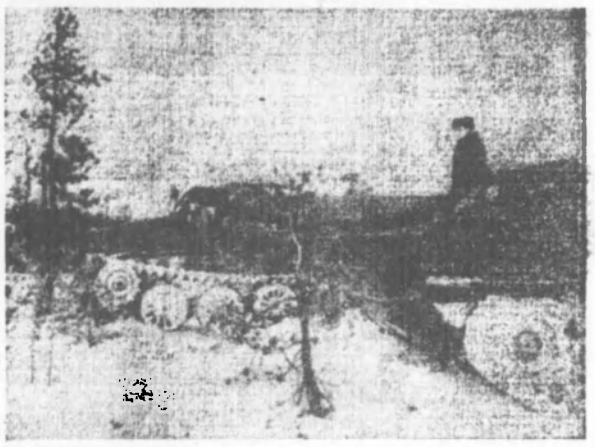

Для нефтяников Самотлора

В коллективе старейшего строительно-монтажного управления № 5 треста Нижневартовскнефтестрой прошло собрание партийно-хозяйственного актива по итогам работы коллектива за 1981 год и задачам на 1982 год. В докладе начальника управления В. С. Шевченко отмечено, что коллектив управления первый год одиннадцатой пятилетки завершил успешно. Выполнены все технико-экономические показатели.

Построено и сдано в эксплуатацию нефтяникам Самотлора 454 километра нефтесборных сетей и нагнетательных водоводов.

По итогам социалистического соревнования среди подразделений треста коллектив управления трижды был удостоен призовых мест. Это большая оценка самоотверженного труда. Большой вклад в выполнение социалистических обязательств внес коллектив хозрасчетного участка № 4, руководит которым ветеран труда, участник Великой Отечественной войны Николай Иванович Матюхин.

Бригада этого участка Г. С. Кривовяза при плане 60 сварила и сдала нефтяникам 76,4 километра трубопроводов. Бригада тов. Москалева при плане 60 построила 73,3 километра трубопроводов различного назначения. Эти коллективы взяли повышенные социалистические обязательства в честь 60-летия образования СССР и успешно трудятся над их выполнением.

На собрании вскрыты недостатки. Выступающие говорили, что мешает в работе, выявили неиспользованные резервы. Шел серьезный разговор о состоянии трудовой дисциплины в коллективе, повышении ответственности каждого рабочего за порученное дело, экономии и бережливости государственных средств и материалов.

На собрании приняты социалистические обязательства на 1982 год. В них, в частности, сказано, что за счет совершенствования технологии, более полного использования техники и механизмов, внедрения научной организации труда и управления производством решено выполнить государственный план строительно-монтажных работ к 25 декабря 1982 года.

В этом году нефтяники Самотлора получат от строителей пятого управления свыше 500 километров трубопроводов, в том числе газопроводов — 100, нагнетательных водоводов — 120-140 и нефтесборных сетей около 300 километров.

Н. БУТЕНКО.

ПАРТИЙНАЯ ЖИЗНЬ

ЗАНЯТИЕ ПРОШЛО С ПОЛЬЗОЙ

Около года в тресте [illegible] существует [illegible] проведения по [illegible] помогать очередной [illegible] Зачет эффективен [illegible] форме — открытый [illegible] широких [illegible] Такие занятия проводились по материалам [illegible] ноябрьского [illegible] пленума ЦК КПСС. А в проведении последнего [illegible] красном уголке треста [illegible] единогласно, со [illegible] приняли решение [illegible] городской, очень [illegible] методсовета. Следующие [illegible] партийных организаций.

Проходило внеочередное занятие по теме: «Мой вклад в досрочное [illegible] суточной добычи одного миллиона тонн нефти, одного миллиарда кубических метров газа в областях». Цель занятия — помочь слушателям осознать, какой [illegible] чем, стоящий перед трудовыми коллективами [illegible] подразделений и каждым [illegible] нашему стране. Народ у нас работает на трассе, должен быть здоровый, закаленный.

Прошла лекция [illegible] школы № 8 Поляков [illegible] инженер-инструктор [illegible] ЦК профсоюза [illegible] «Забота каждого дня».

ЗАБОТЫ КАЖДОГО ДНЯ



Профсоюзная организация Пуставского металлургического завода стремится на всех участках производства обеспечить организованность, деловитость, высокую дисциплину, встретить XVII съезд профсоюзов СССР новыми успехами в труде.

Активизировалась работа постоянно действующего производственного совещания. Так, по предложению ПДПС трубопрокатного цеха, силами его рабочих был реконструирован охладительный стол, что позволило увеличить часовую производительность стана по выпуску прямоугольных труб на 5 тонн.

Заявок профсоюза заботится об улучшении условий труда, быта и отдыха металлургов. Пущено в строй новое тепличное хозяйство мощностью 600 центнеров овощей в межсезонный период. Десятки семей сталеваров, доменщиков, трубопрокатчиков справили в канун 1982 года новоселье в благоустроенных жилых домах.

На верхнем снимке: в трубопрокатном цехе обсуждаются результаты реконструкции, которая позволила увеличить выпуск прямоугольных труб.

На нижнем снимке: новые дома пуставских металлургов.



(Фотохроника ТАСС).

◆ ОБЗОР ВЫШКОСТРОЕНИЯ

НА ПРИНЦИПАХ ВЗАИМОДЕЙСТВИЯ

Вышкомонтажники и мастера предприятий объединения Нижневартовскнефтегаз в первом году одиннадцатой пятилетки сделано немало для своевременного обеспечения фронтом работ буровых бригад. За 1981 год построено 1827 установок, на шестнадцать больше плана. Введена в работу 41 новая буровая, на две больше намеченного по плану-графику. Увеличился по сравнению с предыдущим годом — 372 буровые — и десять новых станков.

Несмотря на рост планов строительства скважин в 1981 году на выполнен. Вышкомонтажникам задолжали тринадцать кустов. Здесь, наверное, следовало бы отметить не совсем четкое и правильное планирование строительства кустов вышкомонтажными предприятиями. Хочу для примера остановиться на Мегионском ВМУ. Коллектив не додал к плану 30 буровых и 14 кустов. Явно неудовлетворительный результат, так как на 30 буровых приходится всего четыре — пять кустов. В целом же вышкостроители обеспечили не подвели своих заказчиков (бурвичмов), хотя и были трудные месяцы, когда буровые бригады ждали порядка врезания из-за вышкостроения.

Наиболее ритмично из шестых предприятий работало первое вышкомонтажное. Этот коллектив уже в середине декабря выполнил свой годовой план. В управлении лучших успехов добились бригады старших прорабов Бородунова, Мальгина, Бортникова, Пьянкова и Тамплона. Они выполнили свои планы и социалистические обязательства досрочно.

Неплохо трудились на финише года Покачевское и Варьеганское управления. Они также справились со своими годовыми заданиями по строительству буровых. Высоких показателей достигли бригады руководимые Ахимовым, Гильмутдиновым, Шнайбером, Сергеевым (Варьеганское ВМУ), Сулейманом, Худобайдиным, Мишкиным, Хабибовым (Покачевское ВМУ).

Не справились с планом 1981 года Мегионское ВМУ. Оно по количеству построенных буровых в объединении осталось на уровне 1980 года. Здесь, конечно, есть над чем подумать руководству управления и всем ведущим специалистам. Есть же сильные коллективы вышкомонтажных бригад Мартыгеенка, Ворзая, Хавцевского, Зуйнина.

Хорошим показателей добились вышкомонтажники подрядных Ивано-Франковского и Белорусского управлений буровых работ. Они ритмично в течение года обеспечивали фронтом работ буровые бригады. Безусловно, успех вышкостроения зависит от ритма работы буровых бригад. И если Мегионское ВМУ не выполнило план по строительству станков, то здесь немалая вина мегионских проходчиков, которые задерживали монтажников.

Основной резерв вышкостроителей для своевременного обеспечения фронтом работ буровых бригад — ввод новых станков. В прошедшем году эту задачу решили коллективы Варьеганского и первого Нижневартовского управлений. На Варьеганском мастерождении было введено в действие 12 новых установок ЗУМ. Таких показателей не добились ни одно вышкомонтажное предприятие объединения. Опыт варьеганцев нужно распространять среди других предприятий и особенно взять на вооружение Покачевскому ВМУ. Оно в 1981 году ввело в работу четыре станка из семи.

Наиболее будет для вышкостроителей наступивший год, особенно для первого управления, обслуживающего Самотлорское месторождение. Если в целом по объединению объем вышкостроительных работ на 19—20 процентов, то на Самотлоре строительство кустов увеличится в полтора раза. Это связано с уменьшением количества скважин в кустах.

Существующий парк буровых установок на Самотлорском месторождении не удовлетворяет растущие объемы бурения как в количественном, так и в качественном отношении. Там более такой объем работ можно выполнить только при четких и слаженных действиях всех смежников. Подготовителям должны своевременно строить кустовые площадки, транспортникам — не допускать простоев вышкомонтажных бригад из-за опоздания хвачиков, службы снабжения — своевременно обеспечивать строительными материалами.

Объединению необходимо со всей ответственностью подойти к заданиям вышкостроения на Самотлоре. Где-то нужно изыскать возможности увеличения скважин в кустах, в центральных базах производственного обслуживания — своевременно и в полном объеме обеспечить парки оборудования.

Управлению по бурению, отделу главного механика и службам управления производственно - технологического обслуживания и комплектации объединения необходимо добиться реализации новых станков ВУ-75 фондов 1982 года уже в первом полугодии.

Конечно, все эти вопросы требуют совершенного решения и для других предприятий и месторождений. Не всегда остро они стоят по отношению к Самотлору, поскольку треть объемов бурения и половина объемов вышкостроения в 1982 году приходится именно на это месторождение.

И. ЩЕРБАКОВ,
начальник отдела вышкостроения объединения.

ИТОГИ работы вышкомонтажных предприятий объединения за 1981 год

Предприятие	Построено буровых в 1981 г. план		факт.		1980 г. факт.	
	всего	в т. ч. кустовых	всего	в т. ч. кустовых	всего	в т. ч. кустовых
Нижневартовское ВМУ-1	766	105	801	108	719	102
Мегионское ВМУ	250	46	220	32	219	33
Варьеганское ВМУ	186	25	186	29	184	19
Покачевское ВМУ	204	32	204	29	151	21
Белорусский ВМЦ	174	27	180	25	108	15
Ивано-Франковский ВМЦ	198	30	203	30	115	13
Бугульминский ВМЦ	33	5	33	5	4	1
Всего по объединению:	1811	270	1827	258	1495	204

ГАЗЕТЕ ОТВЕЧАЮТ

«КОНТРОЛИРУЯ ДЕЯТЕЛЬНОСТЬ АДМИНИСТРАЦИИ»

Так называлась передовая статья «Ленинского знамени», опубликованная в № 243 газеты за прошлый год. В ней, в частности, отмечалась слабая работа комиссии контроля деятельности [illegible] ее [illegible] ма нефтегазодобывающего управления Белозернефть.

«После выхода статьи, сообщает секретарь партбюро комиссии [illegible] шилась. Проведен рейд, [illegible] газлифтного комплекса в НГДУ. Вопрос этот будет рассмотрен на Заседании парткома в феврале.

Утвержден план работы комиссии на 1982 год, в течение года она [illegible] рейдов.

ЦК РГТИ

ОДИННАДЦАТОЙ ПЯТИЛЕТКЕ — БЕЗОПАСНЫЙ ТРУД!

ГОСГОРТЕХНАДЗОР СССР. ВЫПУСК № 27. ЯНВАРЬ 1982 г.

ПЛЮС КОНТРОЛЬ ИСПОЛНЕНИЯ

Основными направлениями экономического и социального развития СССР на 1981—1985 годы и на период до 1990 года предусматривается создание надежных и высокопроизводительных средств труда, улучшение условий труда и техники безопасности, усиление контроля.

Выполнение этих задач возможно при должной организации контроля и четкого планирования работы во всех звеньях служб, призванных обеспечивать безопасность и охрану труда, в частности, и служб органов Госгортехнадзора СССР. Каковы же результаты этой работы в первом году пятилетки?

Несмотря на большую работу, проделанную нами службами подконтрольных РГТИ предприятий и организаций, так и самой инспекцией, итоги отчетного года в вопросах обеспечения безопасности труда нельзя считать удовлетворительными. Возросло общее количество несчастных случаев, уровень аварийности не снизился.

В 1981 году инспекторским составом РГТИ было обследовано 5170 объектов предприятий и организаций, где выявлено 19211 нарушений техники безопасности. Кроме того силами внештатных инспекторов Госгортехнадзора, которых в районе сейчас более 350 человек, обнаружено за год 16619 нарушений. Большое количество нарушений выявлено также службами внутрихозяйственного надзора самих предприятий и организаций.

Основная часть этих нарушений была устранена, но не полностью. Не имея возможности лично проверить устранение нарушений, инспектор зачастую удовлетворяется письменной информацией с предприятий. Такой порядок работы снижает ответственность работников предприятий за устранение нарушений, дает возможность повторения аналогичных ранее выявленных нарушений.

Например, в декабре проверкой Покачевского управления буровых работ выявлено на трех буровых: в системе управления лебедками постоянно срывался ведомый дуг (воздухосушка была отключена), что могло привести к отказу управления. Обслуживающий персонал буровых старался убедить инспектора, что ничего не произойдет. Нет, произошло. 8 ноября на буровой Ивано - Франковского УБР по причине замораживания влаги в системе пневматической блок затянуло в кронблок, и только по счастливой случайности никто не пострадал, когда эта груда металла упала на пол буровой с 50-метровой высоты. По этой же причине под новый год произошел несчастный случай в УБР-2.

По халатности, беспечности, преступной самонадеянности к прошлому году по одним и тем же причинам (ремонт шиноперемотчика с вылетом) на буровой № 27 Вахской нефтеразведочной экспедиции, на Р-33 Аганской НРЭ погибли люди.

Из-за применения огня у емкости (сварка, наблюдение за уровнем раствора и др.) произошли взрывы емкостей на буровых и бойлеров на автомашинах (на кусте № 15 Бугульминского УБР, на буровой Р-757 УБР-2). А ведь то же было в 1980 году в Покачевском УБР на кусте № 52 и в цехе подземного ремонта скважин управления Мегионнефть.

Из-за отсутствия стрелового каната ключа УМК на Р-358 Восточно-Мегионской НРЭ в 1979 году случайно человек остался жив, а в 1980 году в Аганской НРЭ и в 1981 году в Восточно-Мегионской были смертельно травмированы помощники бурильщика.

А к чему приводят работа грузоподъемных кранов с перегрузом? В нем 1981 года в строительно - монтажном управлении № 5 Сургутского домостроительного комбината упал башенный кран — поднимался груз весом выше нормы. А в ноябре в тресте площадью Строймеханизация случай повторился по той же причине.

В чем же причина того, что многие учатся только на личном горьком опыте, не внимая в ошибки других? Видимо, прежде всего: личное безответственное отношение к соблюдению техники безопасности, управление на авось, самоуспокоенность убежденность в том, что работали не раньше — ничего не случилось.

Анализ нарушений показывает, что в организациях и предприятиях недостаточно информируют рабочих о несчастных случаях. Не выполняют мероприятий по актам расследования таких случаев, недостаточно воспитывается в людях убежденность, что работать с нарушениями техники безопасности нельзя. Эту работу нужно неизмеримо поднять на должный уровень. А плюс к тому — жесткий прямой контроль работников РГТИ за выполнением предписаний Госгортехнадзора. Мы не должны удаляться в большим числом проверок, а добиваться строгого выполнения каждого предписания. На это нас нацелило управление Тюменского округа.

Опыт работы с предприятиями города и района показывает, что это достигается напрасно. Потребуется большая напряженная работа инспекторского состава и необходимая требовательность.

Следует подчеркнуть, что методические указания управления Тюменского округа предусматривают обязательную приостановку работы на объектах, на которых не выполнены в срок предписания инспектора. Об этом следует помнить всем, кто не принял выполнять предписания Госгортехнадзора.

Контроль исполнения — это не только обязанность работников РГТИ, но и всех должностных лиц и непосредственных производителей работ. Об этом надо помнить всегда.

А. ШПИЛЕВОЙ,
заместитель начальника управления Тюменского округа Госгортехнадзора СССР.

Комиссия в работе

Единая система работ по созданию безопасных условий труда в производственном объединении Нижневартоскнефтегаз ставит своей целью осуществление организационных и других мероприятий, направленных на создание здоровых, нормальных условий труда на предприятиях бурения.

Однако оперативный контроль со стороны соответствующих служб объединения за ходом выполнения намеченных мероприятий отсутствовал. Поэтому внедрение единой системы осуществлялось под контролем, содействием работников Нижневартовской РГТИ.

В настоящее время, с организацией отдела техники безопасности управления по буреннию создана постоянно действующая комиссия под председательством главного инженера Ю. И. Лушникова, составлен план работы, намечены графики.

В январе эта комиссия проверила состояние техники безопасности в службах, отделах, на объектах Мегионского УБР. Руководству управления буровых работ даны рекомендации по устранению выявленных нарушений и вопросах организации обучения, стажировок, правил перевода рабочих и инженерно-технических работников в подразделениях предприятия. Организована взаимопроверка предприятий Мегионского, Покачевского, Варьеганского, второго Нижневартовского буровых управлений.

В. ШЕВЦОВ,
инспектор.

Начали с нарушений

В тресте Нижневартовскинефтеспецстрой создано новое подразделение, предназначение которого бесперебойно обеспечить отгрузку песка для строящихся дорог и кустовых оснований Урьевского, Ватинского, Аганского, Покачевского и Поточного месторождений — Мегионское управление механизированных работ.

Это предприятие, руководимое В. И. Кучаром, свою деятельность начало с грубейших нарушений безопасного производства работ в карьерах.

Инспекционная проверка состояния техники безопасности в карьерах «Лангетасс» № 6 Урьевского месторождения выявила: к руководству и производству работ допущены лица без инструктажа и проверки знаний техники безопасности. В карьере при довольно низких температурах (минус 38 градусов) рабочие не имеют помещения для обогрева, нет радио- и телефонной связи с базой, имеются нарушения при монтаже транспорта и др. Работа в карьере начальником участка баз обследования специальной комиссии, нет ведомственного надзора за состоянием условий труда.

Результат безответственного отношения администрации Мегионского УМР к безопасности труда: приостановка работ в карьерах № 6 и «Лангетасс». Такая халатность руководства Мегионского УМР и явному долгу — прямая задержка входа в работу кустовых оснований и дорог на месторождениях, что в конечном итоге тормозит в борьбе за добычу миллиона тонн тюменской нефти в сутки.

А. ГОЛОВКОВ,
старший горнотехнический инспектор.

ИДУЩИЕ ВПЕРЕДИ

Подведены итоги социалистического соревнования за четвертый квартал 1981 года. Лучшими рабочими Нижневартовской районной горно-технической инспекции признаны В. Б. Шевцов, Б. В. Козьмин, О. В. Богуславская, М. Д. Семенков, А. В. Очучин, Г. Н. Захаров, В. Д. Зубов, В. А. Самутичев, а по итогам личных обязательств второго полугодия производственные места заняли А. В. Очучин, О. В. Богуславская, А. И. Балацда, которым вручены переходящие вымпела и почетные грамоты.

Неоднократными победителями соревнования в течение 1981 года были инспектора О. В. Богуславская, Н. Н. Мухортова, А. В. Очучин, В. Б. Шевцов и Л. С. Витязь.

По итогам прошлого года на доску Почета управления Тюменского округа занесены О. В. Богуславская — старший инспектор по газоопасным работам нефтегазодобывающего управления Белозернефть.

В. КРАХМАЛЬ,
председатель шесткома.

АКТИВ ДЕЙСТВУЕТ

Как решались вопросы охраны труда и техники безопасности в нефтегазодобывающем управлении Белозернефть в прошедшем году?

Во-первых, заметно повысилось качество, устранение нарушений, выявленных первой и второй ступенями оперативного контроля. Во-вторых, улучшилось состояние объектов и технологического оборудования. Этому способствовал и постоянный контроль ответственных работников НГДУ.

В управлении поставлена работа и внештатного актива — общественных инспекторов по технике безопасности. Участие же в социалистическом соревновании на звание «Лучший общественный инспектор» позволило выявить лучших. По итогам второго полугодия это звание присуждено И. Н. Худякову, старшему оператору цеха подготовки и перекачки нефти № 1, который занесен в книгу Почета Глазуновнефтегаза, Р. И. Рымову, оператору цеха добычи нефти и газа № 1, П. Ф. Шульга, Р. М. Измайлову, операторам ЦППН № 2 и № 3 и другим.

Большую работу, по сравнению с 1980 годом, провела группа содействия внештатных инспекторов Нижневартовской РГТИ. Лучшие из них аттестованы на право участия в работе рабочих и государственных комиссий по приемке объектов НГДУ в эксплуатацию. Это Николай Васильев, Владимир Дуплянин и Фаниз Гильмутдинов.

Группа содействия состоит из пятнадцати внештатных инспекторов и практически оказывает помощь по всем объектам НГДУ, включая бригады подземного ремонта скважин. Конечно, не все вопросы мне решаются в достаточном объеме. Поэтому для улучшения качества их работы с ними проводятся учеба, семинары. А составление планов работ для каждого из них и ежемесячный отчет позволяют сравнивать их работу, повышают требовательность, чувство ответственности.

А. ГУСЛЕВ, инспектор.

Вести с газоперерабатывающего

Рассказу о цехе переработки Нижневартовского газоперерабатывающего завода, который возглавляет А. А. Подосинников. Коллектив цеха переработки является сердцем завода, от четкой безаварийной работы которого зависит обеспечение мощностей завода, снабжающего газом Сургутскую ГРЭС и промышленные объекты Кузбасса.

Особое внимание коллектив уделяет состоянию техники безопасности, охраны труда и культуры производства. Для повседневного и целенаправленного контроля в этом деле внедрены «Карты безопасности труда» на каждую из шести бригад, в которых фиксируется вся замечания и нарушения, отмеченные общественными инспекторами по охране труда, администрацией цеха. Карты дают возможность контролю за положением дел в технологии производства, в соблюдении трудовой дисциплины и культуры производства.

Все зафиксированные случаи нарушений рассматриваются на оперативных совещаниях цеха и профсоюзных собраниях, где заслушиваются нарушители и принимаются конкретные решения, направленные на недопущение подобных случаев.

Стержнем всей работы цеха является техническая пропаганда, повышение безопасности и надежности, мощности оборудования. Так, в 1981 году был запущен в работу пятый по счету компрессорный агрегат, ввод которого позволил не только обеспечить все объекты завода тепловой энергией, но и создал условия для своевременного гарантированного и качественного проведения планово-предупредительных ремонтов.

Рационализаторами цеха за 1981 год было подано четырнадцать рационализаторских предложений, пять из которых направлены на создание безопасных условий труда.

Цех переработки в течение семи кварталов является победителем соцсоревнования во вспомогательной группе цехов.

Н. МУХОРТОВА,
старший горнотехнический инспектор.

Ответственный за выпуск В. П. РЕМЕЗ.

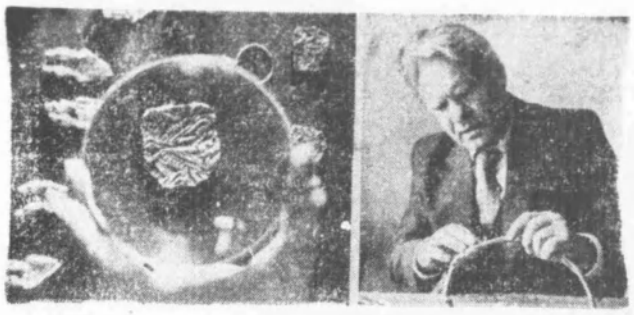

Молдавская ССР Скифское захоронение IV века до нашей эры обнаружили археологи АН Молдавской ССР при раскопках кургана близ приднестровского города Дубоссары. Найдены золотые украшения искусной работы — серьги, головной обруч, браслеты, а также другие предметы женского туалета, принадлежащие, по мнению специалистов знатной скифянке. Захоронение отлично сохранилось и поэтому позволяет воспроизвести достоверную картину тризны древних племен.

Это вторая за нынешний год богатая находка археологической экспедиции, руководимой кандидатом исторических наук Н. А. Кетрару. Недавно здесь обнаружена золотая гривна, украшенная стилизованными миниатюрными фигурками львов и птиц. Она весит восемьсот граммов и также принадлежала скифам, племена которых обитали в северном Причерноморье.

На снимках: золотые украшения, найденные в скифском захоронении;

кандидат исторических наук, руководитель археологической экспедиции Н. А. Кетрару с находкой — золотой гривной (Фотохроника ТАСС).

Лучшие публикации

Редакционная коллегия по итогам работы за последние две недели признала лучшими публикации наших авторов: «Лидируют мегионцы» (№ 5 «Ленинского знамени») О. Норкиной, «Товарищ секретарь» (№ 6) Л. Чмуте, «Первый куст готов» (№ 7) В. Никишина, «В эфире — Нижневартовск» (№ 8) Н. Мухитова, «Днем с фонарем» (№ 9) рейдовой группы городского комитета народного контроля, «Дом наших детей» (№ 10) Л. Рябининой, «Позаботились сами» (№ 11) А. Седых, «Растут художники» (№ 13) О. Васильевой, «Начало твоей страны» (№ 14) Г. Луньковой.

Если умышленно

Пожары были и остаются несчастьем для человека. Люди издавна вели борьбу с огнем, принимали решительные меры к виновникам их возникновения.

Причин пожаров много, но одна из них — умышленный поджог, является преступлением, направленным против общества. Вот почему и называют поджог общественно опасным преступлением.

Опасность поджога, как способа уничтожения государственного, общественного и личного имущества, состоит в том, что он может повлечь за собой уничтожение больших материальных ценностей и человеческие жертвы.

Советский закон сурово наказывает тех, кто совершает умышленные поджоги. Например, продавец магазина смешанных товаров орса строительно - монтажного поезда № 227 В. Н. Короткова расхищала товарно-материальные ценности и чтобы скрыть следы преступления, подожгла магазин. За свои действия она осуждена к 10 годам лишения свободы.

Анализ поджогов показывает, что 90 процентов их совершается на почве алкоголизма. Как правило, в пьянстве возникают семейные конфликты, совершаются хулиганские поступки, а иногда преступления, в том числе и поджог.

В октябре минувшего года в поселке Новоаганск рабочие нефтеразведочной экспедиции В. Ситников и В. Данилов в нетрезвом состоянии проникли в продовольственный магазин и совершили кражу денег. Чтобы замести следы, подожгли магазин. В. Ситников осужден к 8 годам, В. Данилов к 10 годам лишения свободы.

Сейчас широко ведется борьба с пьянством, проводится большая воспитательная работа, поэтому всем необходимо создать условия, при которых неустойчивые элементы общества не могли бы безнаказанно совершать преступления.

Число умышленных поджогов невелико в сравнении с пожарами от других причин — неосторожного обращения с огнем, нарушения правил пожарной безопасности. Хотя в основе их нет умысла преднамеренности, однако в этом скорее предусматривается нарушение уголовно - правового законодательства, других государственных положений, определяющих строгую ответственность лиц, виновных в возникновении пожара.

Государство, общество не может быть безразличным к тем, кто в результате безответственности, халатности, бездеятельности в устранении нарушений допускает пожары.

Статья 99 Уголовного кодекса РСФСР предусматривает ответственность за неосторожное уничтожение или повреждение общественного или государственного имущества наказания виновного лишением свободы до трех лет.

В минувшем году в пос. Радужный от умышленного поджога гражданкой Придеиной сгорело общежитие и погибло четверо детей. Виновница получила ожоги. На нее возбуждено уголовное дело. В деревне Покур гражданин Лахтенков пользовался для освещения в помещении электростанции горящим факелом, от которого возник пожар. С него взыскан материальный ущерб в сумме 3000 рублей.

Уголовным кодексом предусматривается ответственность и за халатность, то есть за несоблюдение или недостаточное исполнение должностным лицом своих обязанностей вследствие небрежного или недобросовестного отношения к ним, причинившие существенный вред государственным или общественным интересам. Статья 172 УК РСФСР предусматривает наказание лишением свободы до трех лет. В деревне Покур из-за халатного отношения механика А. В. Шехова к соблюдению требований «Правила пожарной безопасности для промышленных предприятий» произошел пожар в гараже.

За халатное отношение к служебным обязанностям привлечены к уголовной ответственности рабочий совхоза Л. Н. Бронников с вычетом 10 тысяч рублей в пользу совхоза и 4 тысячи рублей госпошлины, с А. В. Шехова взыскано 5 тысяч рублей в пользу совхоза и 799 рублей в пользу государства и 347 рублей госпошлины. Взысканы крупные суммы с А. А. Горкунова, Б. Д. Зубарева, Ю. И. Пархоменко.

В Корликах от неправильного устройства отопительной печи сгорел дом гражданина Тугаренко.

Очень важная мера ответственности определена в статье 215 Ж УК РСФСР «Нарушение правил при производстве строительно-монтажных работ». Здесь имеется немало фактов, когда некоторые ответственные лица грубо нарушают правила безопасности, что приводит к пожару с тяжелыми последствиями.

Так, бригадир пятого комсомольско - молодежного монтажного управления Сикачев без согласования с пожарной охраной дал указание приступить к сварочным работам, не приняв меры предосторожности в строящемся шестнадцатиквартирном доме жилого поселка треста Самотлортрубопроводстрой. В результате возник пожар. Огнем полностью уничтожено здание жилого дома. По этому факту возбуждено уголовное дело, и виновные будут строго наказаны.

С большим трудом удается потушить очаг там, где нет противопожарного водоснабжения, и особенно подъездов техники пожаротушения. Эти случаи ничему не научили некоторых ответственных руководителей. Жилые дома, например, построенные трестом № 37 в Лангепасе, заселяются без предъявления их государственным и рабочим комиссиям.

В настоящее время трестом ведется застройка города Лангепаса с грубыми нарушениями требований строительных норм и правил. За нарушение правил пожарной безопасности руководители неоднократно наказывались органами госпожнадзора. Нужно помнить, что законодательство не освобождает от ответственности лиц, допустивших правонарушение или преступление по неосторожности или халатности.

В. ТРАПЕЗНИКОВ,
инспектор отделения госпожнадзора Нижневартовского РОВД

Богатства далеких островов

Командорские «пляжи», на которых обитают ценнейшие морские звери — котики, стали более населенными. Ученые Камчатского отделения Тихоокеанского НИИ рыбного хозяйства и океанографии отметили рост приплода в стадах. Таков результат создания благоприятных условий для размножения ластоногих.

Морские котики — богатство Командорских островов, расположенных в Тихом океане восточнее Камчатки. Впервые эти звери, обладающие ценным мехом, были обнаружены в 1741 году экспедицией Витуса Беринга. «Пушная лихорадка», охватившая затем промышленников, подорвала стада животных. К началу XX века они находились на грани полного уничтожения.

Восстановление колоний началось с 1957 года после заключения конвенции между СССР, США, Канадой и Японией. Командорское стадо — одно из трех в северной части Тихого океана — взяли под опеку ученые-биологи. По их предложению промысел котиков ограничили, в самом вообще бить запретили. В местах обитания объявили заповедный режим.

Охрану котиков на берегу можно назвать образцовой. Без специальных пропусков сюда не допускаются посетители. Не только служба охраны, но и жители островов следят за тем, чтобы никто не беспокоил зверей. Случаи браконьерства исключены.

— Изучая котиков по программе, утвержденной международной комиссией, научные сотрудники института следят за состоянием стад, разрабатывают мероприятия по рациональному ведению котикового хозяйства, — говорит заведующий лабораторией морского зверя Г. Нестеров. — Колонии раз в двадцать увеличили численность. Образовались новые лежбища — на острове Беринга и на острове Медном.

Правда, в начале семидесятых годов на лежбищах выявилась диспропорция в соотношении животных разных возрастов и пола. По неизвестным причинам повысилась смертность секачей в море, сократился приплод. По предложению ученых добыча зверя на острове Беринга была немедленно прекращена, на острове Медном значительно уменьшена. Вокруг островов, где кормятся звери, объявили заповедной тридцатимильную зону. И численность стада вновь стала возрастать.

Чтобы правильно определять пути дальнейшего воспроизводства морских котиков, ученые ежегодно проводят большой комплекс исследований.

М. ЖИЛИН,
корр. ТАСС.

В ОБЩЕСТВЕННОЙ ПРИЕМНОЙ ДЕЖУРЯТ:

28 января — **НАУК Дмитрий Филиппыч**, заведующий горсобесом, заместитель заведующей общественной приемной.

4 февраля — **ЕВТЕЕВА Нина Александровна**, юрисконсульт треста Нижневартовскнефтестрой, заведующая общественной приемной.

18 февраля — **ЗАВЬЯЛОВ Анатолий Николаевич**, заместитель начальника жилищно-бытового управления объединения Нижневартовскнефтегаз.

3 марта — **КАЙГОРОДОВ Михаил Васильевич**, заместитель начальника городского отдела внутренних дел.

Прием ведется в помещении редакции газеты «Ленинское знамя» с 17 до 18 часов.

Редактор Б. Н. СЫРПИН.

В связи с плановой застройкой территория в границах от ул. Менделеева до ул. Ленина по распоряжению исполкома Нижневартовского городского Совета должна быть освобождена от гаражей индивидуального пользования, других объектов личной и производственной принадлежности.

Управление жилищно-коммунального хозяйства горисполкома.

Бюро по трудоустройству приглашает:

В строительно - монтажное управление НГДУ Покачевнефть для работы на Покачевском месторождении — машиниста свабойного агрегата, мастера-сантехника.

Обеспечиваем пропиской и жильем на месторождении.

✦

На фабрику индивидуального пошива одежды срочно — художника-консультанта в ателье 1 разряда, контролера качества с образованием технолога швейного производства, закройщиков мужской и женской верхней одежды, закройщика женского легкого платья со стажем работы с бригадой.

✦

В ремонтно - строительное управление п/о Сибнефтегазпереработке — старших инженеров производственно - технического отдела, старшего инженера материально - технического отдела, начальника ПТО.

Обращаться в бюро по трудоустройству: ул. Нефтяников, 1 «а», кв. 48.

Наш адрес: 626440, г. Нижневартовск, ул. Менделеева, 11 (1-й микрорайон).

ТЕЛЕФОНЫ РЕДАКЦИИ: редактор — 2-21-63, заместитель редактора и промышленный отдел — 7-29-82, 2-32-04; ответственный секретарь — 7-88-50; отдел партийной жизни — 7-29-87, 2-30-56; отдел информации — 7-28-40, 2-31-96, 6-15-77; отдел писем — 2-33-46; отдел иллюстрации и фотолаборатория — 2-30-56. ТЕЛЕФОНЫ ТИПОГРАФИИ: директор — 2-24-73, 7-27-19; через «Строитель» — 6-19-12; бухгалтерия — 2-32-07; инженер-технолог — 2-32-08; общий — 2-32-12.

Нижневартовская типография управления издательств, полиграфии и книжной торговли Тюменского облисполкома Заказ № 737, объем 1 п. л., тир. 2 000

ЛЕНИНСКОЕ ЗНАМЯ

ОРГАН НИЖНЕВАРТОВСКОГО ГОРКОМА КПСС, ГОРОДСКОГО И РАЙОННОГО СОВЕТА НАРОДНЫХ ДЕПУТАТОВ ТЮМЕНСКОЙ ОБЛАСТИ

Издается с 4 сентября 1941 года ♦ № 19 (5259) ♦ ЧЕТВЕРГ, 28 января 1982 г. ♦ Газета выходит ежедневно, кроме воскресенья и понедельника ♦ Цена 2 коп.

60-ЛЕТИЮ СССР — УДАРНЫХ НЕДЕЛЬ!

Победители соревнования

Бюро Нижневартовского горкома КПСС, исполкомы Нижневартовского, Мегионского городских и районного Советов народных депутатов, бюро горкома ВЛКСМ подвели итоги социалистического соревнования предприятий и организаций городов и района за четвертый квартал 1981 года.

Победителями соревнования (с вручением переходящих Красных знамен горкома КПСС, исполкомов городских и районного Советов народных депутатов и горкома ВЛКСМ) признаны:

нефтегазодобывающее управление Нижневартовскнефть имени В. И. Ленина (начальник Н. Д. Сергеев, секретарь парткома В. Н. Гуриненко, председатель профкома В. Г. Бирлов, секретарь комитета ВЛКСМ А. И. Романенко), выполнившее план по добыче нефти на 101 процент, план реализации продукции на 100 процентов, производительности труда на 102,1 процента;

управление буровых работ № 1 (начальник Л. Г. Титов, секретарь парткома А. А. Абрамов, председатель буркома М. Г. Атаян, секретарь комитета ВЛКСМ Р. Ф. Шумарова), выполнившее план по сдаче скважин на 100,3 процента, план по коммерческой скорости на 120 процентов, план по проходке на 100,9 процента;

трест-площадка Нижневартовскэлектромонтаж (управляющий А. К. Романов, секретарь парторганизации В. Д. Ильин, председатель профкома Ю. П. Москвичев, секретарь комитета ВЛКСМ Т. В. Шульга), выполнивший план по освоению средств на 104,8, план по вводу объектов на 124,8, производительность труда на 109 процентов;

Нижневартовское специализированное строительно-монтажное управление треста Союзшахтоспецпромстрой (начальник А. Ф. Волканов, секретарь парторганизации Е. Ф. Шелестова, председатель постройкома Г. А. Васильева), выполнившее план по освоению средств на 152,8 процента, производительности труда на 100,9, по вводу объектов на 100 процентов;

управление технологического транспорта № 5 (начальник П. И. Дорохов, секретарь парторганизации Г. И. Чистилов, председатель профкома И. Ф. Пошехецкий, секретарь комитета ВЛКСМ П. А. Горчаков), выполнившее план по валовому доходу на 105,6 процента, производительности труда на 105,1 процента;

Нижневартовская центральная база производственного обслуживания по прокату и ремонту бурового оборудования (начальник В. А. Фомин, секретарь парторганизации З. С. Газидуллин, председатель профкома В. Н. Новиков, секретарь комитета ВЛКСМ А. М. Бульченко), выполнившая план по производству продукции на 106,3 процента, план по реализации продукции на 106,3, план по производительности труда на 112,2 процента;

Нижневартовская база производственно-технического обслуживания и комплектации оборудованием № 1 (руководитель предприятия И. Е. Костенко, секретарь парторганизации Н. А. Гулине, председатель профкома Л. А. Носович, секретарь комитета ВЛКСМ О. И. Лысенкова), выполнившая план по объему реализации на 126,9, производительности труда на 108,7 процента;

Мегионский отдел рабочего снабжения геологии (начальник Б. Я. Бибилов, секретарь парторганизации Т. С. Зубова, председатель профкома Т. Д. Янишко, секретарь комитета ВЛКСМ В. Н. Воронова), выполнивший план общего товарооборота на 120, план розничного товарооборота на 120, план производительности труда на 112 процентов;

Нижневартовский хлебокомбинат (директор С. Ф. Довгаль, секретарь парторганизации О. Ф. Столярчук, председатель профкома А. Ф. Кушнерова, секретарь комитета ВЛКСМ Т. А. Чередник), выполнивший план производства продукции на 102,6 процента, план реализации продукции на 101,7, план по производительности труда на 106 процентов;

Нижневартовский территориальный узел связи (начальник В. И. Гонцов, секретарь парторганизации Б. В. Шемаев, председатель профкома Т. П. Котова), выполнивший план по объему услуг на 105,4, по производительности труда на 103 процента.

В постановлении отмечена хорошая работа по выполнению планов и социалистических обязательств коллективов: нефтегазодобывающего управления Белозернефть, управления буровых работ № 2, треста Самотлортрубопроводстрой, мостостроительного отряда № 95 треста Мостострой 11, Мегионской передвижной механизированной колонны специального назначения, Нижневартовского монтажного управления треста Сибэлектромонтаж, автобазы № 10, Нижневартовского управления технологического транспорта по обслуживанию строительных предприятий Главтюменьнефтегаза, Нижневартовского вышкомонтажного управления № 1, Нижневартовского территориально-производственного управления Самотлорнефтепромхим, Нижневартовского завода по ремонту автомобилей, Нижневартовской центральной базы производственного обслуживания по прокату и ремонту нефтепромыслового оборудования, Мегионской базы производственно-технического обслуживания и комплектации оборудованием № 1, отдела рабочего снабжения по торговле продовольственными товарами управления рабочего снабжения объединения Нижневартовскнефтегаз, отдела рабочего снабжения № 3 управления рабочего снабжения Главтюменьнефтегазстроя, типографии, Нижневартовской конторы связи.

Москвичи — юбилею

Широкий размах приобретает социалистическое соревнование, развернувшееся в честь 60-летия образования СССР в коллективе СУ-219 Главмосстроя.

Здесь каждая трудовая неделя называет имена своих героев. Не раз в последнюю графу экрана соревнования «Сегодня лучшие» вписаны звенья монтажников Н. И. Маркина, И. Ф. Пелина, столяров Г. В. Рослякова, сантехников В. И. Борисова, электромонтажников Н. В. Перепелкина, штукатуров А. И. Хлебец, маляров Л. А. Гущенко.

Десятая неделя была посвящена Ханты-Мансийскому автономному округу. По ее итогам победителями вышли комплексная бригада В. И. Мороза, выполнившая строительно-монтажные работы на 93 тысячи рублей, звено столяров М. П. Соломахи, подготовившее за неделю 78,8 квадратных метра столярных работ, бригада сантехников В. И. Борисова, которая сделала 57,3 квадратных метра сантехнических работ, бригада штукатуров, возглавляемая Л. И. Рощиной, отделавшая за неделю 341 квадратный метр поверхности.

Социалистическому соревнованию способствует высокий уровень организации, гласность результатов. Итоги трудового соперничества подводятся еженедельно. В управлении создана специальная комиссия по подведению итогов соревнования «60-летию СССР — 60 ударных недель», которую возглавляет главный инженер А. П. Юрков. Регулярно заполняется экран, отражающий накал трудового состязания. Не забыта одна немаловажная деталь: в управлении и на строительных площадках вывешаны транспаранты, по которым можно узнать, какому событию посвящена очередная неделя.

Н. ПИМЕНОВА.



За двадцать лет работы слесарем по обслуживанию буровых установок в Мегионской нефтеразведочной экспедиции Александру Гавриловичу Тарасову посчастливилось работать с первооткрывателем Самотлора Г. И. Норкиным.

Более десяти лет работает А. Г. Тарасов в бригаде, которую возглавляет М. А. Стюров. Ударник коммунистического труда, слесарь по обслуживанию буровых установок А. Г. Тарасов. Его труд отмечен правительственной наградой.

На снимке: А. Г. Тарасов.

Фото Ю. СПИРИДОНОВА.

Строится котельная

Бригады третьего участка треста-площадки № 1 объединения Нижневартовскстрой приняли конкретные обязательства в честь 60-летия образования нашей страны.

На строительстве котельной № 3 к первому марта плотники-бетонщики и монтажники под руководством И. П. Биньковского и В. М. Иванова сдадут каналы под трубопроводы главного корпуса и смонтируют здание водоподготовки. К первому мая плотники-бетонщики и каменщики, возглавляемые М. С. Недковым и Н. С. Валиахметовым, подготовят под монтаж электропомещение и выполнят кирпичную кладку электрощитовой главного корпуса.

По итогам минувшего года сорок два рабочих удостоены звания «Ударник коммунистического труда», а бригады Н. С. Валиахметова и А. Д. Шевчука — «Коллектив коммунистического труда». Победители социалистического соревнования подтверждают эти высокие звания своим трудом.

Л. ЛЕБЕДЕВА.

В новом микрорайоне

В полтора раза перевыполнил план строительно-монтажных работ минувшего года коллектив треста-площадки № 2 объединения Нижневартоскстрой.

Переходящее Красное знамя предприятия вручено коллективу первого участка, возглавляемого О. Магумедовым, который выполнил три годовых плана на строительстве нового четырнадцатого микрорайона.

Лучшей по итогам соревнования признана бригада каменщиков Н. Назарука, несколько лет работающая методом бригадного подряда и составом на одну треть меньше планового.

При возведении детского сада, на кладке которого трудится этот коллектив, достигнуто опережение по сравнению с нормативом на 107 дней.

Коллектив треста-площадки решил план этого года выполнить досрочно — к 20 декабря.

И. ИВАНОВ.

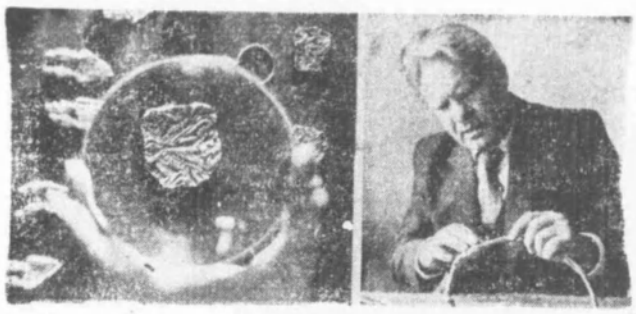

Молдавская ССР. Скифское захоронение IV века до нашей эры обнаружили археологи АН Молдавской ССР при раскопках кургана близ приднестровского города Дубоссары. Найдены золотые украшения искусной работы — серьги, головной обруч, браслеты, а также другие предметы женского туалета, принадлежащие, по мнению специалистов знатной скифянке. Захоронение отлично сохранилось и поэтому позволяет воспроизвести достоверную картину тризны древних племен.

Это вторая за нынешний год богатая находка археологической экспедиции, руководимой кандидатом исторических наук Н. А. Кетрару. Недавно здесь обнаружена золотая гривна, украшенная стилизованными миниатюрными фигурками львов и птиц. Она весит восемьсот граммов и также принадлежала скифам, племена которых обитали в северном Причерноморье.

На снимках: золотые украшения, найденные в скифском захоронении;

кандидат исторических наук, руководитель археологической экспедиции Н. А. Кетрару с находкой — золотой гривной. (Фотохроника ТАСС).

Лучшие публикации

Редакционная коллегия по итогам работы за последние две недели признала лучшими публикации наших авторов: «Лидируют магнонцы» (№ 5 «Ленинского знамени») О. Норкиной, «Товарищ секретарь» (№ 6) Л. Чмута, «Первый куст готов» (№ 7) В. Никишина, «В эфире — Нижневартовск» (№ 8) Н. Мухитова, «Днем с фонарем» (№ 9) рейдовой группы городского комитета народного контроля, «Дом наших девчат» (№ 10) Л. Рябининой, «Позаботились сами» (№ 11) А. Седых, «Растут художники» (№ 13) О. Васильевой, «Начало твоей страны» (№ 14) Г. Луньковой.

Если умышленно

Пожары были и остаются несчастьем для человека. Люди издавна вели борьбу с огнем, принимали решительные меры к виновникам их возникновения.

Причин пожаров много, но одна из них — умышленный поджог, является преступлением, направленным против общества. Вот почему и называют поджог общественно опасным преступлением.

Опасность поджога, как способа уничтожения государственного, общественного и личного имущества, состоит в том, что он может повлечь за собой уничтожение больших материальных ценностей и человеческие жертвы.

Советский закон сурово наказывает тех, кто совершает умышленные поджоги. Например, продавец магазина смешанных товаров орса строительно - монтажного поезда № 227 В. Н. Коротков расхищала товарно-материальные ценности и чтобы скрыть следы преступления, подожгла магазин. За свои действия она осуждена к 10 годам лишения свободы.

Анализ поджогов показывает, что 90 процентов их совершается на почве алкоголизма. Как правило, в пьянстве возникают семейные конфликты, совершаются хулиганские поступки, а иногда преступления, в том числе и поджог.

В октябре минувшего года в поселке Новоаганск рабочие нефтеразведочной экспедиции В. Ситников и В. Данилов в нетрезвом состоянии проникли в продовольственный магазин и совершили кражу денег. Чтобы замести следы, подожгли магазин. В. Ситников осужден к 8 годам, В. Данилов к 10 годам лишения свободы.

Сейчас широко ведется борьба с пьянством, проводится большая воспитательная работа, поэтому всем необходимо создать условия, при которых неустойчивые элементы общества не могли бы безнаказанно совершать преступления.

Число умышленных поджогов невелико в сравнении с пожарами от других причин — неосторожного обращения с огнем, нарушения правил пожарной безопасности. Хотя в основе их нет умысла преднамеренности, однако в этом скорее предусматривается нарушение уголовно - правового законодательства, других государственных положений, определяющих строгую ответственность лиц, виновных в возникновении пожара.

Государство, общество не может быть безразличным к тем, кто в результате безответственности, халатности, бездеятельности в устранении нарушений допускает пожары.

Статья 99 Уголовного кодекса РСФСР предусматривает ответственность за неосторожное уничтожение или повреждение общественного или государственного имущества наказания виновного лишением свободы до трех лет.

В минувшем году в пос. Радужный от умышленного поджога гражданкой Придвиной сгорело общежитие и погибло четверо детей. Виновница получила ожоги. На нее возбуждено уголовное дело. В деревне Покур гражданин Лахтенков пользовался для освещения в помещении электростанции горящим факелом, от которого возник пожар. С него взыскан материальный ущерб в сумме 3000 рублей.

Уголовным кодексом предусматривается ответственность и за халатность, то есть за несоблюдение или недостаточное исполнение должностным лицом своих обязанностей вследствие небрежного или недобросовестного отношения к ним, причинившие существенный вред государственным или общественным интересам. Статья 172 УК РСФСР предусматривает наказание лишением свободы до трех лет. В деревне Покур из-за халатного отношения механика А. В. Шахова и соблюдению требований «Правила пожарной безопасности для промышленных предприятий» произошел пожар в гараже.

За халатное отношение к служебным обязанностям привлечены к уголовной ответственности рабочий совхоза Л. Н. Бронников с вычетом 10 тысяч рублей в пользу совхоза и 4 тысячи рублей госпошлины, с А. В. Шахова взыскано 5 тысяч рублей в пользу совхоза и 799 рублей в пользу государства и 347 рублей госпошлины. Взысканы крупные суммы с А. А. Горкунова, Б. Д. Зубарева, Ю. И. Пархоменко.

В Корликах от неправильного устройства отопительной печи сгорел дом гражданина Тугаренко.

Очень важная мера ответственности определена в статье 215 Ж УК РСФСР «Нарушение правил при производстве строительно-монтажных работ». Здесь имеется немало фактов, когда некоторые ответственные лица грубо нарушают правила безопасности, что приводит к пожару с тяжелыми последствиями.

Так, бригадир пятого комсомольско - молодежного монтажного управления Сикачев без согласования с пожарной охраной дал указание приступить к сварочным работам, не приняв меры предосторожности в строящемся шестнадцатиквартирном доме жилого поселка треста Самотлортрубопроводстрой. В результате возник пожар. Огнем полностью уничтожено здание жилого дома. По этому факту возбуждено уголовное дело, и виновные будут строго наказаны.

С большим трудом удается потушить очаг там, где нет противопожарного водоснабжения, и особенно подъездов техники пожаротушения. Эти случаи ничему не научили некоторых ответственных руководителей. Жилые дома, например, построенные трестом № 37 в Лангепасе, заселяются без предъявления их государственным и рабочим комиссиям.

В настоящее время трестом ведется застройка города Лангепаса с грубыми нарушениями требований строительных норм и правил. За нарушение правил пожарной безопасности руководители неоднократно наказывались органами госпожнадзора. Нужно помнить, что законодательство не освобождает от ответственности лиц, допустивших правонарушение или преступление по неосторожности или халатности.

В. ТРАПЕЗНИКОВ,
инспектор отделения госпожнадзора Нижневартовского РОВД.

Богатства далеких островов

Командорские «пляжи», на которых обитают ценнейшие морские звери — котики, стали более населенными. Ученые Камчатского отделения Тихоокеанского НИИ рыбного хозяйства и океанографии отметили рост приплода в стадах. Таков результат создания благоприятных условий для размножения ластоногих.

Морские котики — богатство Командорских островов, расположенных в Тихом океане восточнее Камчатки. Впервые эти звери, обладающие ценным мехом, были обнаружены в 1741 году экспедицией Витуса Беринга. «Пушная лихорадка», охватившая затем промышленников, подорвала стада животных. К началу XX века они находились на грани полного уничтожения.

Восстановление колоний началось с 1957 года после заключения конвенции между СССР, США, Канадой и Японией. Командорское стадо — одно из трех в северной части Тихого океана — взяли под опеку ученые-биологи. По их предложению промысел котиков ограничили, а самок вообще бить запретили. В местах обитания объявили заповедный режим.

Охрану котиков на берегу можно назвать образцовой. Без специальных пропусков сюда не допускаются посетители. Не только служба охраны, но и жители островов следят за тем, чтобы никто не беспокоил зверей. Случаи браконьерства исключены.

— Изучая котиков по программе, утвержденной международной комиссией, научные сотрудники института следят за состоянием стад, разрабатывают мероприятия по рациональному ведению котикового хозяйства, — говорит заведующий лабораторией морского зверя Г. Нестеров. — Колонии раз в двадцать увеличили численность. Образовались новые лежбища — на острове Беринга и на острове Медном.

Правда, в начале семидесятых годов на лежбищах выявилась диспропорция в соотношении животных разных возрастов и пола. По неизвестным причинам повысилась смертность секачей в море, сократился приплод. По предложению ученых добыча зверя на острове Беринга была немедленно прекращена, на острове Медном значительно уменьшена. Вокруг островов, где кормятся звери, объявили заповедной тридцатимильную зону. И численность стада вновь стала возрастать.

Чтобы правильно определять пути дальнейшего воспроизводства морских котиков, ученые ежегодно проводят большой комплекс исследований.

М. ЖИЛИН,
корр. ТАСС.

В ОБЩЕСТВЕННОЙ ПРИЕМНОЙ ДЕЖУРЯТ:

26 января — **НАУК Дмитрий Филиппыч**, заведующий горсобесом, заместитель заведующей общественной приемной.

4 февраля — **ЕВТЕЕВА Нина Александровна**, юрисконсульт треста Нижневартовскнефтестрой, заведующая общественной приемной.

18 февраля — **ЗАВЬЯЛОВ Анатолий Николаевич**, заместитель начальника жилищно-бытового управления объединения Нижневартовскнефтегаз.

3 марта — **КАЙГОРОДОВ Михаил Васильевич**, заместитель начальника городского отдела внутренних дел.

Прием ведется в помещении редакции газеты «Ленинское знамя» с 17 до 18 часов.

Редактор Б. Н. СЫРПИН.

В связи с плановой застройкой территория в границах от ул. Менделеева до ул. Ленина по распоряжению исполкома Нижневартовского городского Совета должна быть освобождена от гаражей индивидуального пользования, других объектов личной и производственной принадлежности.

Управление жилищно-коммунального хозяйства горисполкома.

Бюро по трудоустройству приглашает:

В строительно - монтажное управление **НГДУ Покачевнефть** для работы на Покачевском месторождении — машиниста сваебойного агрегата, мастера-сантехника.

Обеспечиваем пропиской и жильем на месторождении.

✦

На фабрику индивидуального пошива одежды срочно — художника-консультанта в ателье 1 разряда, контролера качества с образованием технолога швейного производства, закройщиков мужской и женской верхней одежды, закройщика женского легкого платья со стажем работы с бригадой.

✦

В ремонтно - строительное управление п/о Сибнефтегазпереработка — старших инженеров производственно - технического отдела, старшего инженера материально - технического отдела, начальника ПТО.

Обращаться в бюро по трудоустройству: ул. Нефтяников, 1 «а», кв. 48.

Наш адрес: 626440, г. Нижневартовск, ул. Менделеева, 11 (1-й микрорайон).

ТЕЛЕФОНЫ РЕДАКЦИИ: редактор — 2-21-63, заместитель редактора и промышленный отдел — 7-29-82, 2-32-04; ответственный секретарь — 7-88-50; отдел партийной жизни — 7-29-87, 2-30-56; отдел информации — 7-28-40, 2-31-96, 6-15-77; отдел писем — 2-33-46; отдел иллюстрации и фотолаборатория — 2-30-56. ТЕЛЕФОНЫ ТИПОГРАФИИ: директор — 2-24-73, 7-27-19; через «Строитель» — 6-19-12; бухгалтерия — 2-32-07; инженер-технолог — 2-32-08; общий — 2-32-12.

Нижневартовская типография управления издательств, полиграфии и книжной торговли Тюменского облисполкома. Заказ № 737, объем 1 п. л., тир. 21 000

ПРОЛЕТАРИИ ВСЕХ СТРАН, СОЕДИНЯЙТЕСЬ!

ЛЕНИНСКОЕ ЗНАМЯ

ОРГАН НИЖНЕВАРТОВСКОГО ГОРКОМА КПСС, ГОРОДСКОГО И РАЙОННОГО СОВЕТА НАРОДНЫХ ДЕПУТАТОВ ТЮМЕНСКОЙ ОБЛАСТИ

Издается с 4 сентября 1941 года ◆ № 19 (5259) ◆ ЧЕТВЕРГ, 28 января 1982 г. ◆ Газета выходит ежедневно, кроме воскресенья и понедельника ◆ Цена 2 коп.

60-ЛЕТИЮ СССР — УДАРНЫХ НЕДЕЛЬ!

Победители соревнования

Бюро Нижневартовского горкома КПСС, исполкомы Нижневартовского, Мегионского городских и районного Советов народных депутатов, бюро горкома ВЛКСМ подвели итоги социалистического соревнования предприятий и организаций городов и района за четвертый квартал 1981 года.

Победителями соревнования (с вручением переходящих Красных знамен горкома КПСС, исполкомов городских и районного Советов народных депутатов и горкома ВЛКСМ) признаны:

нефтегазодобывающее управление Нижневартовскнефть имени В. И. Ленина (начальник Н. Д. Сергеев, секретарь парткома В. Н. Гуриненко, председатель профкома В. Р. Бирлов; секретарь комитета ВЛКСМ А. И. Романенко), выполнившее план по добыче нефти на 101 процент, план реализации продукции на 100 процентов, производительности труда на 102,1 процента;

управление буровых работ № 1 (начальник Л. Г. Титов, секретарь парткома А. А. Абрамов, председатель буркома М. Г. Атаян, секретарь комитета ВЛКСМ Р. Ф. Шумарова), выполнившее план по сдаче скважин на 100,3 процента, план по коммерческой скорости на 120 процентов, план по проходке на 100,9 процента;

трест-площадка Нижневартовскэнергомеханизация (управляющий А. К. Романов, секретарь парторганизации В. Д. Ильин, председатель профкома Ю. П. Москвичев, секретарь комитета ВЛКСМ Т. В. Шульга), выполнивший план по освоению средств на 104,8, план по вводу объектов на 124,8, производительность труда на 109 процентов;

Нижневартовское специализированное строительно-монтажное управление треста Союзшахтоспецпромстрой (начальник А. Ф. Волканов, секретарь парторганизации Е. Ф. Шелестова, председатель постройкома Г. А. Васильева), выполнившее план по освоению средств на 152,8 процента, производительности труда на 100,8, по вводу объектов на 100 процентов;

управление технологического транспорта № 5 (начальник П. И. Дорохов, секретарь парторганизации Г. И. Чистилов, председатель профкома И. Ф. Пошехецкий, секретарь комитета ВЛКСМ П. А. Горчаков), выполнившее план по валовому доходу на 105,6 процента, производительности труда на 105,1 процента;

Нижневартовская центральная база производственного обслуживания по прокату и ремонту бурового оборудования (начальник В. А. Фомин, секретарь парторганизации З. С. Газидуллин, председатель профкома В. Н. Новиков, секретарь комитета ВЛКСМ А. М. Бульченко), выполнившая план по производству продукции на 106,3 процента, план по реализации продукции на 106,3, план по производительности труда на 112,2 процента;

Нижневартовская база производственно-технического обслуживания и комплектации оборудованием № 1 (руководитель предприятия И. Е. Костенко, секретарь парторганизации Н. А. Гулина, председатель профкома Л. А. Носович, секретарь комитета ВЛКСМ О. И. Лысенкова), выполнившая план по объему реализации на 126,9, производительности труда на 108,7 процента;

Мегионский отдел рабочего снабжения геологии (начальник Б. Я. Бибилов, секретарь парторганизации Т. С. Зубова, председатель профкома Т. Д. Ягинько, секретарь комитета ВЛКСМ В. Н. Воронова), выполнивший план общего товарооборота на 120, план розничного товарооборота на 120, план производительности труда на 112 процентов;

Нижневартовский хлебокомбинат (директор С. Ф. Довгель, секретарь парторганизации О. Ф. Столярчук, председатель профкома А. Ф. Кушнерова, секретарь комитета ВЛКСМ Т. А. Чередник), выполнивший план производства продукции на 102,6 процента, план реализации продукции на 101,7, план по производительности труда на 106 процентов;

Нижневартовский территориальный узел связи (начальник В. И. Гонцов, секретарь парторганизации Б. В. Шамаев, председатель профкома Т. П. Котова), выполнивший план по объему услуг на 105,4, по производительности труда на 103 процента.

В постановлении отмечена хорошая работа по выполнению планов и социалистических обязательств коллективов: нефтегазодобывающего управления Белозернефть, управления буровых работ № 2, треста Самотлортрубопроводстрой, мостостроительного отряда № 95 треста Мостострой 11, Мегионской передвижной механизированной колонны специального назначения, Нижневартовского монтажного управления треста Сибэлектромонтаж, автобазы № 10, Нижневартовского управления технологического транспорта по обслуживанию строительных предприятий Главтюменьнефтегаза, Нижневартовского вышкомонтажного управления № 1, Нижневартовского территориально-производственного управления Самотлорнефтепромхим, Нижневартовского завода по ремонту автомобилей, Нижневартовской центральной базы производственного обслуживания по прокату и ремонту нефтепромыслового оборудования, Мегионской базы производственно-технического обслуживания и комплектации оборудованием № 1, отдела рабочего снабжения по торговле продовольственными товарами управления рабочего снабжения объединения Нижневартовскнефтегаз, отдела рабочего снабжения № 3 управления рабочего снабжения Главтюменьнефтегазстроя, типографии, Нижневартовской конторы связи.

Строится котельная

Бригады третьего участка треста-площадки № 1 объединения Нижневартовскстрой приняли конкретные обязательства в честь 60-летия образования нашей страны.

На строительстве котельной № 3 к первому марта плотники-бетонщики и монтажники под руководством И. П. Биньковского и В. М. Иванова сдадут каналы под трубопроводы главного корпуса и смонтируют здания водоподготовки. К первому мая плотники-бетонщики и каменщики, возглавляемые М. С. Недковым и Н. С. Валиахметовым, подготовят под монтаж электропомещения и выполнят кирпичную кладку электрощитовой главного корпуса.

По итогам минувшего года сорок два рабочих удостоены звания «Ударник коммунистического труда», а бригады Н. С. Валиахметова и А. Д. Шевчука — «Коллектив коммунистического труда». Победители социалистического соревнования подтверждают эти высокие звания своим трудом.

Л. ЛЕБЕДЕВА.

В новом микрорайоне

В полтора раза перевыполнил план строительно-монтажных работ минувшего года коллектив треста-площадки № 2 объединения Нижневартовскстрой.

Переходящее Красное знамя предприятия вручено коллективу первого участка, возглавляемого О. Магумедовым, который выполнил три годовых плана на строительстве нового четырнадцатого микрорайона.

Лучшей по итогам соревнования признана бригада каменщиков Н. Назарука, несколько лет работающая методом бригадного подряда и составом на одну треть меньше планового.

При возведении детского сада, на кладке которого трудится этот коллектив, достигнуто опережение по сравнению с нормативом на 107 дней.

Коллектив треста-площадки решил план этого года выполнить досрочно — к 20 декабря.

И. ИВАНОВ.

Москвичи — юбилею

Широкий размах приобретает социалистическое соревнование, развернувшееся в честь 60-летия образования СССР в коллективе СУ-219 Главмосстроя.

Здесь каждая трудовая неделя называет имена своих героев. На раз в последнюю графу экрана соревнования «Сегодня лучшими» вписаны звенья монтажников Н. И. Маркина, И. Ф. Пелина, столяров Г. В. Рослякова, сантехников В. И. Борисова, электромонтажников Н. В. Перепелкина, штукатуров А. И. Хлебец, маляров Л. А. Гущенко.

Десятая неделя была посвящена Ханты-Мансийскому автономному округу. По ее итогам победителями вышли комплексная бригада В. И. Мороза, выполнившая строительно-монтажные работы на 93 тысячи рублей, звено столяров М. П. Соломахи, подготовившее за неделю 78,8 квадратных метра столярных работ, бригада сантехников В. И. Борисова, которая сделала 57,3 квадратных метра сантехнических работ, бригада штукатуров, возглавляемая Л. И. Рощиной, отделавшая за неделю 341 квадратный метр поверхности.

Социалистическому соревнованию способствует высокий уровень организации, гласность результатов. Итоги трудового соперничества подводятся еженедельно. В управлении создана специальная комиссия по подведению итогов соревнования «60-летию СССР — 60 ударных недель», которую возглавляет главный инженер А. П. Юрков. Регулярно заполняется экран, отражающий накал трудового состязания. Не забыта одна немаловажная деталь: в управлении и на строительных площадках вывешены транспаранты, по которым можно узнать, какому событию посвящена очередная неделя.

Н. ПИМЕНОВА.



За двадцать лет работы слесарем по обслуживанию буровых установок в Мегионской нефтеразведочной экспедиции Александру Гавриловичу Тарасову посчастливилось работать с первооткрывателем Самотлора Г. И. Норкиным.

Более десяти лет работает А. Г. Тарасов в бригаде, которую возглавляет М. А. Стюров. Ударник коммунистического труда, слесарь по обслуживанию буровых установок А. Г. Тарасов. Его труд отмечен правительственной наградой.

На снимке: А. Г. Тарасов.

Фото Ю. СПИРИДОНОВА.

КУРС — ЭФФЕКТИВНОСТЬ ПРОИЗВОДСТВА

ТАК И ДОЛЖНО БЫТЬ

Девиз соревнования: «60-летию образования СССР — 60 ударных недель». В соцобязательствах к этому дню приурочено и выполнение годового плана. В том числе повысить производительность труда на два десятых процента, против задания, перевыполнить план прибыли на 70 тысяч рублей, 75 процентов сдаваемых в эксплуатацию объектов промышленного и гражданского строительства. Дать только на «отлично» организовать комсомольско-молодежный участок и две такие же бригады, сэкономить 2,6 километра труб, 10,1 километра кабеля, 20 километров провода, три тонны металлоконструкций, 800 киловатт-часов электроэнергии. Выполнить электромонтажные работы, обеспечивающие согласно графику ввод особо важных объектов — газлифтные компрессорные станции №№ 2, 10, 6, 9, 14.

Такие основные «сверхзадачи» наметил себе коллектив Нижневартовского монтажного управления треста Сибэлектромонтаж на состоявшемся в минувшую пятницу собрании партийно-хозяйственного актива. Социалистические обязательства конкретные и напряженные. Сравним выполнение производственных программ заданий за 1980 и 1981 годы: 6283 и 8975 тысяч рублей. Итог минувшего года — 144 процента от заданного. Во втором году пятилетки значительно увеличивается рост выработки на одного работающего. Если учесть, что роста численности работников не намечается, а курс на индустриализацию, специализацию и рационализацию производства определяется четко и крупно, то для управления в тресте человек задача нового года действительно очень сложна.

Вот почему начальник управления Б. И. Коваленко весь свой доклад построил на анализе нерешенных проблем, хотя коллектив добился многого: прибыль 1981 года — 2700 тысяч рублей, сдано в эксплуатацию 570 объектов в Нижневартовске, Радужном, Стрежевом, на месторождениях. Почти по два объекта на каждого работника управления... Жилые дома на 260 тысяч квадратных метров, четыре детских садика, средняя школа, Локосовская дожимная насосная станция, первая очередь завода по ремонту автомобилей «Татра», компрессорные станции №№2 и 10 и так далее.

— 1982 й год, — сказал Б. И. Коваленко, — завершение наших работ на газлифтных станциях №№ 2, 10, 6, 9, 14 в первом полугодии, в №№ 3, 5, 11, 1 и 4 — во втором. Локосовском газоперерабатывающем заводе: обеспечить сдачу в эксплуатацию 300 тысяч квадратных метров жилья, семи детсадов, двух школ и других не менее важных объектов. Для этого на основе достигнутого, с учетом упущений и недостатков, с первых дней года мы должны настроить себя на главное — судьба каждого объекта, переходящего или нового в конечном итоге зависит от нас. Поэтому наша опора — на сознательность, дисциплину, инициативу, досконально изучение всей проектной документации, индустриализацию подготовки и производства монтажа, работу новых бригад методом бригадного подряда, повышение результативности форм социалистического соревнования.

Электромонтажники в системе Минмонтажспецстроя и особенно на подряде строительно-монтажных подразделений Миннефтегазстроя и Минпромстроя СССР занимают ключевую роль. Понятно: без электроэнергии ни тепла, ни света, ни работы оборудования. Поэтому защищая свою честь, я бы сказал интеллигентной профессии, электромонтажники должны утверждать эту честь отличной (ошибки не допускаются) работой. Так оно и есть на самом деле. А за счет чего это достигается?

Возьму для примера участок № 2. Традиции ударной работы здесь заложил Г. П. Гарькуша, ныне работник аппарата управления. В основе — прогрессивные методы. Специализация — жилье, соцкультбыт. Коллектив участка работает по бригадному подряду. В бригадах — грамотные, инициативные руководители, опытные электромонтажники. Здесь не только выполняют задание, а стремятся сделать его меньшим числом, за счет совмещения смежных операций, с обязательной экономией материалов. Эти традиции с успехом продолжает и новый начальник участка В. Н. Шляхов.

Или взять участок № 1, который возглавляет электромонтажник почти с 25-летним стажем Я. И. Пашков. Где бы в каких условиях не приходилось трудиться — на котельной № 2, на «Татре», городской канализационной насосной станции № 1, распределительных электроподстанциях в микрорайонах и т. д. — электромонтажники этого комсомольско-молодежного участка показывали образцы труда.

1981 год — это широкое строительство газлифтных станций. И новое производство, и новые операции (к примеру, греющий кабель), и жесткие сроки — все это легло на коллективы четвертого (в основном) и шестого участков, возглавляемых В. Н. Чинковым и Е. Н. Дозорцевым. И здесь люди справились с порученным, как и подобает передовым коллективам. Добрые слова можно сказать и в адрес других из семи участков и инженерных служб.

Особо следует подчеркнуть вклад работников монтажно-заготовительного участка. Шестнадцать слесарей и коммутатчиков обеспечивают индустриализацию труда 180 электромонтажников. На видавших виды станках и оборудовании, в холодном цехе люди выдают продукции по объему в два — три раза больше нормы. Секретов ни здесь, ни на других участках нет: к руководству коллективами подобраны молодые, инициативные инженеры, надежные рабочие кадры. Что примечательно, в управлении не забывают о людях. Построили собственный капитальный жилой дом, начали строительство базы отдыха, на собраниях — не забудут отметить и поощрить лучших. И на этом собрании партхозактива победителям соцсоревнования, передовикам производства, лучшим спортсменам вручены правительственные награды, почетные грамоты, денежные премии, ценные подарки.

И все-таки, анализируя доклад и выступления в прениях, нельзя не заметить и некоторые упущения. Отметив, что в стабильной работе коллектива управления важную роль сыграли и партийная, профсоюзная организации, докладчик подчеркнул необходимость конкретизации и активизации работы общественных органов. А в выступлениях, к сожалению, не прозвучало, как же партийная организация намеревается мобилизовать коммунистов, всех работающих на решение новых задач, какие главные направления в своей работе видит профсоюзная организация, чем озабочен комсомол.

Хозяйственная деятельность любого предприятия — это сплав работы руководства, партийной и общественных организаций. Поэтому, подводя итоги любого периода года, надо давать оценку партийному обеспечению работы коллектива, вместе с хозяйственным руководством наметить рубежи будущих свершений.

Думаю, что это существенное замечание руководители партийной, профсоюзной и комсомольской организации поймут правильно, возьмут на вооружение на долгом, более трудном трудовом пути 1982 года с единой целью: мобилизовать людей на безусловное выполнение и перевыполнение плана, сдачу с отличным качеством объектов в срок и досрочно.

Так и должно быть в крепком, дружном и ответственном за свои дела коллективе.

Н. РОМАНОВ.

ШКОЛА ПРОФСОЮЗНЫХ КАДРОВ

Высшая школа профсоюзного движения ВЦСПС имени Н. М. Шверника — крупный учебный, научный и методический центр советских профсоюзов — создана более 60 лет назад в соответствии с решением II Всероссийского съезда профсоюзов. Десятки тысяч профсоюзных работников прошли здесь подготовку, в том числе около 20 тысяч получили высшее экономическое образование. Сегодня на дневном, вечернем и заочном отделениях школы обучается около 7 тысяч студентов. И еще ежегодно около 6 тысяч профсоюзных работников повышают здесь свою квалификацию.

Прием студентов в Высшую школу производится по рекомендации профсоюзных органов на местах. Среди студентов школы встречаются люди разного возраста и профессий: работники советов, комитетов профсоюзов, освобожденные и неосвобожденные председатели ФЗМК, профсоюзные активисты. Теоретические занятия студентов сочетаются с практикой на промышленных предприятиях. Во время производственной практики студенты выполняют обязанности административных и планово-экономических работников, инструкторов, методистов. Студенты изучают передовой опыт работы хозяйственных и профсоюзных организаций, активно участвуют в общественной жизни коллективов. Выпускники школы направляются, как правило, на профсоюзную работу преимущественно в те организации, которые рекомендовали их на учебу.

На снимке: студенты III курса с помощью отечественных приборов измеряют общий уровень шума в сборочном цехе АЗЛК.

(Фотохроника ТАСС).

ЭКОНОМИКА ДОЛЖНА БЫТЬ ЭКОНОМНОЙ

Пластам — надежное давление

Цехи поддержания пластового давления нефтегазодобывающего управления Нижневартовскнефть имени В. И. Ленина, повышая эффективность производства, постоянно совершенствуют технологию закачки рабочего агента в пласт.

На всех кустовых насосных станциях до настоящего времени применялась индивидуальная маслосистема на каждый агрегат, что приводило к повышенному расходу турбинного масла из-за большого количества утечек и сокращению срока его службы из-за попадания подтоварной воды в маслобак.

Рационализатор А. М. и цеха № 1 была предложена централизованная подача масла на агрегаты и на насосы отдельно. Такая схема внедрена на компрессорных насосных станциях №№ 9, 3 и 3Р, что позволило сэкономить различных материалов и оборудования на 36 тысяч рублей, снизило трудоемкость обслуживания маслосистемы. Планируется перевести работу агрегатов по предложенной схеме на КНС-3, КНС-21, КНС-1.

С целью сокращения потерь масла при эксплуатации агрегатов станций проводится испытания работоспособности муфтовых соединений насосов и электродвигателей на консистентной смазке. А чтобы надежнее работало оборудование, усилены фундаменты под насосы на КНС-2, теперь здесь агрегаты работают с меньшей амбрацией. Частично усилены фундаменты на агрегатах других станций.

Большая и нужная работа проводится по строительству защитных сооружений на водозаборе реки Вах для того, чтобы не поступал песок в насосы. Хотя работы выполнены наполовину, уже есть положительные результаты: благодаря творческой, рационализаторской мысли удалось значительно снизить поступление песка на прием насосов.

Большие усилия службы ППД направлены на совершенствование технологии закачки рабочего агента в пласт, повышение работоспособности нагнетательных скважин и напорных водоводов. Для предотвращения порывов эксплуатационных колонн оборудовано пакерами 30 нагнетательных скважин, выполнена перевобвязка технологических трубопроводов на КНС-2 с целью подачи дифференцированного давления по направлениям и водоводам, что позволило продлить срок службы наиболее старых и изношенных водоводов на кустах №№ 16, 22, 25.

Строительство водовода между КНС-19 и КНС-1 позволило задействовать резервные мощности агрегатов по КНС-19, полнее их загрузить, сэкономить электроэнергии на сумму 16 тысяч рублей, уменьшить дефицит закачки воды по КНС-1 более чем на 500 тысяч кубометров.

Грамотное ведение процесса разработки месторождения невозможно без должного контроля за работой скважин. Поэтому для обеспечения качественных и своевременных замеров нагнетательных скважин в 1981 году цехами внедрено 55 расходомеров «СВЭМ», что также снижает трудоемкость обслуживания.

Для улучшения учета закачки воды по КНС проведена замена устаревших приборов на новые, отличающиеся значительной простотой обслуживания и большей степенью надежности в эксплуатации.

Большие резервы повышения эффективности производства кроются в совершенствовании организационной структуры цехов и служб НГДУ. Поэтому в апреле 1981 года участок по закачке воды цеха ППД-2 Мыхлайского месторождения был передан в оперативное подчинение цеху добычи нефти и газа. Активизировалась работа с фондом нагнетательных скважин. В 1980 году переведено под нагнетание вместо десяти пятнадцать скважин с лучшим качеством их освоения. Увеличилось производительное время бригад профилактического и капитального ремонта скважин, обслуживающих месторождение, за счет сокращения времени на переезды.

Используя положительный опыт совершенствования организационной структуры цехов на Мыхлайском месторождении, решением технического совета НГДУ определены пути совершенствования структуры цехов и служб управления для Самотлорского месторождения.

Это: сосредоточение в цехах добычи нефти и газа, фонда нефтяных и нагнетательных скважин, создание цеха по эксплуатации и ремонту трубопроводов в пределах выделенных лимитов для НГДУ.

Последовательное осуществление курса на совершенствование работы системы ППД помогло успешно выполнить производственную программу 1981 года. Дополнительная закачка воды в продуктивные пласты составила из конец года около миллиона кубометров, что в свою очередь обеспечило дополнительную добычу более 200 тысяч тонн нефти.

В 1982 году предстоит увеличить закачку воды в продуктивные пласты Самотлорского и Мыхлайского месторождений на 20 миллионов тонн. Это будет достойным вкладом в достижение суточной добычи миллиона тонн тюменской нефти. А. СИВОРЦОВ, начальник техотдела цеха поддержания пластового давления.

В ИНТЕРЕСАХ ТРУДЯЩИХСЯ

ЦК КПСС, Совет Министров СССР и ВЦСПС приняли постановление «О мерах по дальнейшему улучшению санаторно-курортного лечения и отдыха трудящихся и развитию сети здравниц профсоюзов». Документом предусматривается осуществить в 1982 — 1985 годах и в период до 1990 года широкую программу направленных на дальнейшее улучшение санаторно-курортного лечения и отдыха трудящихся мероприятий по расширению сети санаторно-курортных учреждений и учреждений отдыха. В целях обеспечения значительной части больных санаторно-курортным лечением в районах их постоянного местожительства признано необходимым расширить строительство санаторно-курортных учреждений в первую очередь в Сибири, на Дальнем Востоке, в нечерноземном зоне и центрально-черноземном районе РСФСР, республиках Средней Азии и Казахстана. Намечено, в частности, принять меры к укреплению и развитию сети баз отдыха при промышленных, строительных, транспортных, сельскохозяйственных и других предприятиях и организациях; обеспечить расширение сети баз отдыха (в первую очередь для работников и членов их семей) предприятий и организаций вновь создаваемых и развивающихся территориально-производственных комплексов Дальнем Востоке, Урале, в Сибири и Казахстане, осуществить в одиннадцатой пятилетке расширение совместного отдыха родителей с детьми за счет более полного использования указанных баз отдыха в течение всего года.

(ТАСС).



Более десятка лет успешно работает под руководством М. П. Сенстунова экспедиция окончательного каротажа в тресте Нижневартовскнефтегеофизика. За безупречный труд в промысловой геофизике, успешную работу по воспитанию инженерных кадров Михаил Павлович награжден орденом Трудового Красного Знамени и медалями. Он ведет большую общественную работу, является пропагандистом в сети экономического образования.

Недавно коллектив нижневартовских геофизиков отметил пятидесятилетие ветерана.

На снимке: (справа) М. П. Сенстунов с мастером аппаратного цеха О. А. Апсланковым.

Фото Ю. СПИРИДОНОВА.

ШКОЛА И ЖИЗНЬ

Приобщая к общественным делам

Эффективной формой приобщения учащихся к общественной жизни школы является уклон. В нашей школе он состоит из четырех самостоятельных комиссий. Для их координации и руководства деятельностью избран председатель учкома Светлана Лопаткина. Если в состав комитета комсомола избираются, как правило, учащиеся, которые успешно учатся, проявляют свою активность в общественной жизни коллектива, то при выборах в органы самоуправления доверие мы оказываем и тем, чье участие в общественной жизни школы не было еще достаточно активным. Более того, к деятельности органов ученического самоуправления мы привлекаем тех, кто в учебе не может преуспевать, и тех, кто старается от этой работы уклониться.

Для чего мы это делаем? Для того, считаем, что своевременная поддержка, помощь больше чем что-либо помогает формировать определенные навыки организационной деятельности, развивает опыт общественной жизни и в итоге помогает растить социальную активность.

Названия комиссий учкома зависят от традиций школы. В нашей, например, создана по организации политико-воспитательной работы, действующая в тесном контакте с комсомольской организацией. В ее задачи входит формирование марксистско-ленинского мировоззрения учащихся, пропаганда среднего образования и воспитание отношения к образованию как важнейшей жизненной ценности. Регулярно, один раз в неделю, по субботам ответственный, учитель истории Р. И. Титаева подробно инструктирует членов этой комиссии по вопросам проведения политинформаций, пропаганды документов и материалов партийных и комсомольских органов.

В поле деятельности культурно-массовой комиссии, которой руководит организатор Л. М. Радькина — подготовка митингов, встреч с ветеранами войны и труда, теоретических конференций, общественно-политических чтений, диспутов, вечеров. Так по их плану был подготовлен и проведен вечер, посвященный творчеству А. М. Горького. Впервые на сцене десятиклассники поставили пьесу Горького «На дне», провели интересный диспут.

Учебные комиссии работают под руководством завучей Н. С. Бяктовой и Н. Ф. Салимуллиной. Работа, опираясь на поддержку и помощь классных активов, контролируют за посещаемостью, организуют помощь слабоуспевающим ученикам, участвуют в проведении итогов социалистического соревнования между классами, пропагандируют лучшие результаты.

Школа совместно с шефствующими предприятиями: вторым управлением буровых работ, трестом Пермсибстрой определяют меры морального и материального поощрения классов-победителей и учащихся, успешно сочетающих учебный труд с общественными делами. Два класса 9 «б» и 6 «б» стали победителями (классные руководители А. Н. Узких, Н. Г. Анисимова). На зимние каникулы ребята были награждены путевками в Москву — Калугу.

Благодарность в приказе по школе, поощрения адресуются также наиболее активным членам школьного самоуправления, а благодарность их родителям обязательно направляется к ним на производство.

Более подробно рассказу о работе комиссии под названием штаб порядка. В этот штаб выбрали по одному представителю, мальчику от каждого из 41 класса. Определили начальников штаба по сменам, их заместителей и ответственных за сборы. Ими стали С. Мухин, Д. Тарасенко, О. Мухаметдинов, О. Роман, Ю. Иванюк и С. Малый. Определили цели и задачи этой комиссии: порядок в школе — дежурство по залам, в столовой, вход, рейды по классам, внешний вид учащихся, сохранность кабинетов. Итог: рабочие линейки, которые проводят только члены штаба порядка. Результаты этой работы слушаем на совещании при директоре каждую субботу в 12 часов. Приглашаем начальников штаба, председателя учкома, ответственных за дежурство по залам. Вначале об итогах недели говорят дежурные от администрации, а потом отчитываются члены учкома, потом по плану определяются задачи на следующую неделю.

Такая форма работы определяет ответственность и взрослых, и детей.

В ноябре в школе прошло партийное собрание «Роль комитета комсомола в организации самоуправления и повышения качества знаний учащихся». Отчитывался секретарь комсомольской организации Дима Калугин и члены комиссий. Было отмечено положительное в деятельности комитета и даны дельные советы, предложения. Здесь же выяснилось, что учеба комсомольского актива не удовлетворяет ребят. Поэтому мы решили провести семинар «В помощь активисту» по определенному плану.

Неплохой формой самоуправления в нашей дружине им. Гайдара является штаб книголюбов, который создан под руководством библиотекаря К. Н. Балиной. Книголюбы каждого отряда посещают учебу следят за чтением каждого пионера, отчитываются перед советом дружины. Отчеты книголюбов развивают в них принципиальность, умение правильно оценить тот или иной поступок.

Педагоги школы наблюдают и корректируют работу ученического самоуправления, помогают советом, сами принимают участие в организации отдельных наиболее сложных мероприятий, консультируют руководителей ученических комиссий. Так, совместными усилиями создаются условия для роста общественной активности учащихся, их гражданского самосознания.

А. СУЩАЯ, директор школы № 6.

СОЛНЦЕ СЛУЖИТ ЛЮДЯМ



Узбекская ССР. Ученые Физико-технического института имени С. В. Стародубцева Академии наук Узбекской ССР разработали и успешно испытали высокотемпературные гелиоконцентраторы, позволяющие получить температуру до 4 тысяч градусов. Этого достаточно, чтобы плавить практически все, даже сверхтвердые металлы.

В настоящее время в институте разработана целевая комплексная система использования солнечной энергии. Выполнение ее позволит ежегодно экономить десятки тысяч тонн условного топлива.

Серебристые чаши гелиоустановок — зеркальные концентраторы поворачиваются вслед за дневным светилом, собирая энергию солнечных лучей и превращая ее в тепловую.

На снимке: младший сотрудник С. Х. Хатамов за настройкой дальнофокусных концентраторов солнечного излучения.

(Фотохроника ТАСС).

международный комментарий

Взаимовыгодные связи

Между советскими и французскими организациями заключено соглашение о поставке из Советского Союза во Францию ежегодно 8 миллиардов кубометров природного газа, начиная с 1984 года сроком на 25 лет, разумеется, в обмен на французские товары. Новое соглашение с удовлетворением встречено во Франции. Министр экономики и финансов Ж. Делор заявил, что оно обеспечивает энергетическое улучшение страны. Газета «Юманите» замечает, что до настоящего времени источники снабжения Франции были в значительной мере ограничены Ближним Востоком. «Это обстоятельство, — пишет газета, — ставило Францию в большую зависимость от нефтяной конъюнктуры, которую в значительной мере определяют американские нефтяные магнаты». Иными словами, соглашение СССР укрепляет независимость Франции.

Легко понять, почему советско-французское соглашение встречено раздражением в Вашингтоне. Оно было первым после того, как администрация Рейгана, стремясь разжигать напряженность вокруг Польши, вела дискриминационные экономические меры против ПНР и СССР и требовала от своих союзников свертывания торговли с СССР и другими социалистическими странами.

До этого было подписано соглашение с ФРГ о поставках советского природного газа в обмен на трубы большого диаметра. Примеру ФРГ и Франции намерены последовать Австрия, Голландия, Бельгия и Швейцария.

Страны Западной Европы отвергают американский диктат, поскольку экономические связи с Востоком имеют для них жизненно важное значение. В прошлом году, когда объем советско-американской торговли сократился, экспорт ФРГ, Франции, Англии, Италии, Голландии, Бельгии и Дании в Советский Союз увеличился на 21 процент, а вывоз советских товаров в эти страны — на 32 процента.

В целом за последние годы товарооборот Советского Союза с ФРГ, Францией и другими западноевропейскими странами возрос в несколько раз. Развивается и торговля с Японией. Эти связи приобретают особое значение в условиях экономического спада, значительной недогрузки производственных мощностей в капиталистических странах.

Напомним, что многие соглашения с Советским Союзом заключены на период до 1990 года, и до конца века, что обеспечивает длительную экономическую конъюнктуру для его торговых партнеров.

(ТАСС)

Спорт

Играйте в русские шашки!

В нашей стране игра в шашки очень распространена. По количеству спортсменов - любителей и болельщиков этот вид спорта по праву занимает пятое место. Шашки на протяжении многих веков привлекают умы людей стратегическими и тактическими методами ведения борьбы, пленяют красотой головокружительных комбинаций, концовок, задач, окончаний и этюдов.

Редакция газеты «Ленинское знамя» будет регулярно помещать материалы и диаграммы с различными комбинациями. Вести эту рубрику будет мастер спорта СССР по шашкам рабочий речного порта Петр Иванович Гугля.

Он ведет школьную секцию «Русские шашки» в городском Доме пионеров. Занятия проводятся по воскресеньям с 10 до 12 часов. Летом он бывает в пионерских лагерях и школах города, где дает сеансы одновременной игры в шашки. Октябрята, пионеры и школьники встречают его с интересом, просят еще раз зайти к ним в гости.

Читателям газеты будет предложен ряд позиций ведущих мастеров и гроссмейстеров с таким расчетом, чтобы можно было познакомить их заодно с точными правилами игры, а также привлечь к регулярным занятиям большее число любителей.

За правильное решение позиций будут начисляться очки, а в конце каждого полугодия будут подводиться итоги с присвоением спортивных разрядов. В конце года для победителей конкурса будет организован очный турнир.

В предлагаемой ныне комбинации белые, имея всего четыре шашки, начинают и выигрывают у трех дамок из шести шашек черных! При этом используют правило — «шашка, производя бой и проходя через дамочное поле, становится дамкой и продолжает бой дальше, автоматически как дамка».

Ответ, в десятидневный срок после выхода газеты, просим высылать по адресу: г. Нижневартовск, ул. Пионерская, 51, Дом пионеров, секция шашек.

Приглашаем любителей этой увлекательной игры, взрослых и ребятишек, желаем успехов в конкурсе!

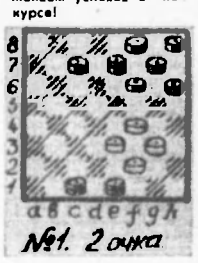

№1. 2 очка

Всякое может случиться

Страховая сумма выплачивается органами Госстраха по договору страхования от несчастных случаев при полной или частичной утрате трудоспособности застрахованных в течение всего периода срока страхования.

Договоры заключаются Госстрахом с лицами в возрасте от 16 лет, но не далее достижения ими 76-летнего возраста на момент окончания договора на срок от одного года до пяти лет. При заключении договора на срок от трех до пяти лет предоставляется скидка в размере от пяти до пятнадцати процентов предусмотренного размера страхового платежа.

Несчастный случай может произойти и с самым осторожным человеком. Беда таится в морской воде, на ледяной дорожке, на ровном месте. Неожиданности подстерегают нас на стройке и в заводском цехе, на море и в лесу, в пути и на привале, даже дома. Часто люди получают травмы именно в привычных для них условиях, в быту.

«Застраховался вовремя!» — это могут сказать многие, кто на собственном опыте оценил по достоинству страхование от несчастного случая. Оно помогло справиться с серьезной травмой, возместить те незапланированные расходы, которые способствуют восстановлению здоровья. Пострадавший получит часть страховой суммы, соответствующую степени утраченной нетрудоспособности. Размер разового взноса зависит от профессии страхователя, страховой суммы и составляет от 25 копеек до 1 рубля 20 копеек с каждых 100 рублей страховой суммы. Страховой взнос можно уплатить путем безналичного расчета через бухгалтерию по месту работы или наличными деньгами страховому агенту.

Если этот вид страхования вас заинтересовал, то более подробную информацию о нем вы можете получить в инспекции Госстраха или у страхового агента, обслуживающего вашу организацию, предприятие или учреждение.

В. КАРАСЕВА,
начальник инспекции Госстраха по Нижневартовскому району.

Редактор
Б. Н. СЫРПИН.



Иван Иванович Шишкин (1832—1898) — один из самых крупных и самобытных художников, с его именем связан расцвет русского реалистического искусства второй половины XIX века.

В своих произведениях художник - пейзажист создал жизнеутверждающие образы родной природы, созвучные демократическим взглядам художников - передвижников.

Большое влияние на мировоззрение И. И. Шишкина оказали работы Н. Г. Чернышевского по эстетике, они помогли художнику найти свое место в искусстве.

Влюбленный в родную землю, полный сознания ее красоты и величия, художник пристально изучал природу, постоянно работал над этюдами с натуры, совершенствовал свое мастерство. В результате родились такие полотна, как «Сосновый бор», «Рожь», «Корабельная роща», «Утро в сосновом лесу» и многие другие.

Первоклассный живописец, блестящий офорист, И. И. Шишкин своими произведениями заложил основы российского пейзажа. Его работы сыграли важную роль в борьбе за народный характер русской культуры в конце прошлого века.

Искусство И. И. Шишкина доступно и близко всем. Его произведения хранятся в музеях Москвы, Ленинграда, Киева и других городах нашей страны.

(Фотохроника ТАСС).

служба здоровья

Осторожно: лекарство!

Речь идет не о тех лекарствах, которые назначают пациенту врачи, а о самолечении по подсказке знакомых. Есть, к сожалению, немалое число людей, готовых дать рекомендации на все случаи жизни — чем унять боль в сердце, подействовать на простуду или на какие витамины надо налечь. Обычно эти советы подкрепляются ссылками на авторитетные источники. Дело доходит порой до абсурда: некоторые «препараты становятся буквально модными.

Пользоваться рекомендациями и советами некомпетентных в медицине людей вредно, а иногда и опасно, говорит руководитель всесоюзного центра по изучению побочного действия лекарственных средств Министерства здравоохранения СССР, кандидат медицинских наук А. Лопатин. Ведь некоторые лекарства, кроме целительного действия, могут вызвать те или иные побочные эффекты, обусловленные повышенной индивидуальной чувствительностью организма больного к препарату, либо полной его непереносимостью.

Вот один пример. Вряд ли найдется человек, который когда-нибудь не принимал аспирин (ацетилсалициловую кислоту) — препарат, эффективный при различных воспалительных процессах. Лекарство это широко известно и имеет репутацию абсолютно безвредного. Совет принять на ночь аспирин и хорошенько пропотеть — один из наиболее распространенных.

Препарат этот, несомненно, высокоэффективен. Но вот в клинику поступил больной Н., страдавший много лет язвенной болезнью. Простудившись, он стал принимать по своей инициативе аспирин по таблетке три раза в день. На четвертый день у больного появились резкие боли в животе, затем тошнота и рвота после еды. При рентгенологическом обследовании было обнаружено, что прием аспирина спровоцировал обострение хронической язвенной болезни. Жизнь больному спасла лишь экстренная операция.

А можно ли было в какой-то степени снизить раздражающее действие аспирина? Да, бесспорно. Для этого требовалось принимать лекарство, запивая его молоком, либо делать это сразу же после еды. Но ни в коем случае не натощак или одновременно с алкогольными напитками — некоторые так поступают, борясь с простудой. Алкоголь тоже раздражает слизистую желудка, а главное — нарушает ее защитную барьерную функцию, и повреждающее действие ацетилсалициловой кислоты и других лечебных средств усиливается.

И еще одна немаловажная деталь. Врач, назначая лекарства, одновременно объясняет, как их принимать. Одни надо класть под язык, другие — глотать, запивая водой, третьи — растворять в воде. В каждом случае способ применения определяется рядом причин: свойством препаратов, характером заболевания, состоянием больного.

В большинстве случаев врач советует запивать таблетки и порошки кипяченой водой. Но есть медикаменты, плохо растворяющиеся в воде, например, сульфиламиды. Их лучше запивать щелочным раствором: подогретой минеральной водой некоторых типов или раствором питьевой соды из расчета одна треть чайной ложки на стакан теплой кипяченой воды.

Нельзя запивать лекарства фруктовыми или овощными соками. Они могут вступить с препаратом в реакцию, образуя порой небезразличные для организма соединения. Нельзя пользоваться для этих целей также крепким чаем или кофе. Есть и такие лекарства, которые надо не глотать, а класть под язык и держать до тех пор, пока они не растворятся. Это относится, в частности, к валидолу и нитроглицерину. Простоявшая таблетка почти полностью теряет лечебные свойства. Получая от врача рецепт, нужно запомнить, когда и как лучше принимать выписанное лекарство.

Многое из сказанного выше относится к приему витаминов. Самодеятельность здесь тоже недопустима.

З. ХРОМОВА,
корр. ТАСС.

НОВОЕ ПЛАТЬЕ К ПРАЗДНИКУ

Если вы хотите научиться самостоятельно кроить и шить одежду, запишитесь на курсы кройки и шитья, которые организовывает Дом культуры «Юбилейный». Срок обучения — шесть месяцев, плата — шестьдесят рублей за весь курс. Организационное собрание состоится 28 января в 18 часов в техническом кабинете треста Мегионгазстрой.

За справками обращаться по телефонам 5-79 и 5-31.

БЮРО ПО ТРУДОУСТРОЙСТВУ ПРИГЛАШАЕТ:

В Нижневартовскую центральную базу производственного обслуживания по прокату и ремонту электропогрузных установок — термиста, сверловщика, плотника, каменщика, токаря, электрогазосварщиков ручной сварки, электромонтеров по обслуживанию электрооборудования с выездом на объекты добычи нефти, слесарей - электромонтажников с выездом на объекты добычи нефти, штукатуров - маляров, слесарей - монтажников, фрезеровщиков.

Принимаются лица с нижневартовской пропиской.

В строительно-монтажное управление № 4 объединения Нижневартовскнефтегаз — инженера по технике безопасности с опытом работы, линейных работников (мастер, прорабы), каменщиков, плотников, слесарей - монтажников, газоэлектросварщиков.

Семейным предоставляется жилье в течение 3—4 месяцев, одиноким — место в общежитии и прописка.

Обращаться: СМУ-4, остановка «8МК», автобусы №№ 2, 9.

Обращаться в бюро по трудоустройству: ул. Нефтяников, 1 «а», кв. 48.

МЕНЯЕТСЯ

четырехкомнатная квартира (58 кв. м, два балкона, комнаты изолированные) на трех- и однокомнатную квартиры.

Обращаться: ул. Менделеева, 6 «б», кв. 55.

двухкомнатная благоустроенная квартира (2 этаж, 29 кв. м, имеется сарай, подвал, сад-огород 3 сотки) в двухэтажном доме г. Моздока СОАССР (Северный Кавказ) на равноценную в г. Нижневартовске.

Обращаться: 363700, СОАССР, г. Моздок, ул. Комсомольская, 84, кв. 10, или ж/п СУ-29, к/ж 96 «д», до 17 часов.

однокомнатная благоустроенная квартира в пос. Мирный Куйбышевской области (4 этаж, солнечная сторона) на Нижневартовск.

Обращаться: ул. Нефтяников, 70, кв. 41, 7 мкр.

трехкомнатная благоустроенная квартира на две однокомнатные (в деревянных домах не предлагать).

Обращаться: пр. Космонавтов, 21 «а», кв. 51.

две комнаты на подселении в деревянном доме на двухкомнатную отдельную квартиру.

Обращаться: ул. Озерная, 8, кв. 9, после 19 часов.

двухкомнатная благоустроенная квартира (32,1 кв. м, 5 этаж) в г. Темиртау, Карагандинской обл. на любую в г. Нижневартовске.

Обращаться: ул. Речная, 187, балок, Свистуну М. В.

Семья из трех человек (девочка 3 годика) срочно снимет квартиру или комнату на любой срок.

Обращаться: 7 мкр., ул. Нефтяников, 72 «б», общ. 32, кв. 37, Андрееву.

Наш адрес: 626140, г. Нижневартовск, ул. Менделеева, 11 (1-й микрорайон).

ТЕЛЕФОНЫ РЕДАКЦИИ: редактор — 2-21-63, заместитель редактора и промышленный отдел — 7-29-82, 2-32-06; ответственный секретарь—7-88-50; отдел партийной жизни—7-29-87, 2-30-56; отдел информации — 7-28-40, 2-31-96, 6-15-27; отдел писем — 2-33-46; отдел иллюстрации и фотолаборатория — 2-30-56. ТЕЛЕФОНЫ ТИПОГРАФИИ: директор — 2-24-73, 7-27-19; через «Строитель» — 6-19-12; бухгалтерия —2-32-07; инженер-технолог — 2-32-08; общий — 2-32-12.

Нижневартовская типография управления издательств, полиграфии и книжной торговли Тюменского облисполкома Заказ № 17, объем 1 п. л., тир. 27000

ПРОЛЕТАРИИ ВСЕХ СТРАН, СОЕДИНЯЙТЕСЬ!

ЛЕНИНСКОЕ ЗНАМЯ

ОРГАН НИЖНЕВАРТОВСКОГО ГОРКОМА КПСС, ГОРОДСКОГО И РАЙОННОГО СОВЕТОВ НАРОДНЫХ ДЕПУТАТОВ ТЮМЕНСКОЙ ОБЛАСТИ

Издается с 4 сентября 1941 года ✦ № 20 (5260) ✦ ПЯТНИЦА, 29 января 1982 г. ✦ Газета выходит ежедневно, кроме воскресенья и понедельника ✦ Цена 2 коп.

ЭФФЕКТИВНОСТЬ РЕЙДОВ ДОЗОРНЫХ

Широкими правами наделены органы народного контроля, сочетающие государственный контроль с общественным. Группы и посты дозорных призваны контролировать выполнение планов и заданий, вести борьбу с нарушениями государственной дисциплины, проявлениями местничества, ведомственного подхода к делу, с бесхозяйственностью и расточительством, волокитой и бюрократизмом.

В поле зрения народных контролеров нашего района, городов Нижневартовска и Мегиона — главные задачи пятилетки, наиболее актуальные проблемы, связанные с повышением эффективности и качества работы трудовых коллективов.

В минувшем году они участвовали в массовом рейде, цель которого — использование топливно-энергетических ресурсов. На обустройстве нефтяных месторождений дозорные помогли сэкономить триста тысяч киловатт-часов электрической энергии и более чем на сто тысяч рублей строительных материалов. С помощью народных контролеров строители города Нижневартовска сберегли строительных материалов на сто пятьдесят тысяч рублей и двести тысяч киловатт-часов электроэнергии.

Провести рейд, проверку — это только начало работы для групп и постов нефтегазодобывающего управления Нижневартовскнефть имени В. И. Ленина, трестов Мегионгазстрой, Мегионэлектросетьстрой, Нижневартовского управления буровых работ № 2, управления технологического транспорта № 7 и для многих других коллективов. Главное для них — устранить вскрытые недостатки, улучшить состояние дел, повысить производительность труда, поставить надежный заслон на пути различного рода потерь. Они добиваются наилучших успехов.

Большинство рейдов и проверок посвящено выполнению государственных планов и заданий, качеству работы, сохранности социалистической собственности. Каждая четвертая проверка, проведенная в прошлом году, была направлена на усиление борьбы за экономию и бережливость. Такая же тенденция сохраняется и в 1982 году, что будет способствовать целенаправленности, действенности контроля.

К сожалению, немало еще у нас групп, которые работают очень слабо. Пассивны они в специализированном управлении треста Востокбурвод, автобазе № 2 треста Тюменьнефтегазмонтаж, строительном управлении № 496, треста Нижневартовскдорстрой, пассажирском автотранспортном предприятии.

Здесь не изжиты поверхностное изучение вопросов, практика констатации негативных явлений, когда нет анализа причин, конкретных предложений, рекомендаций. Итоги проверок рассматриваются без вызова виновных должностных лиц. К тому же нерешительно ведется делопроизводство, на низком уровне находится исполнительская дисциплина при выполнении заданий вышестоящих органов народного контроля.

В первом квартале проводится массовая проверка использования подвижного состава как на железнодорожных станциях, так и на предприятиях, получающих грузы. И надо, чтобы она была действительно массовой, потому что все трудовые коллективы в той или иной мере пользуются услугами железной дороги. Необходимо дело поставить так, чтобы ни один вагон не простаивал, разгружался бы своевременно.

Действенность рейдов дозорных находится в прямой зависимости от умелого, повседневного партийного руководства ими. Долг партийных организаций — неустанно направлять работу групп и постов, оказывать помощь, поддержку, способствовать росту их авторитета. Важно развивать деловые связи дозорных с постоянными комиссиями Советов, «Комсомольским прожектором», профсоюзным активом.

Народный контроль — неотъемлемое звено социалистической демократии. Пусть же активнее действует эта большая общественная сила, способствуя успешному осуществлению решений XXVI съезда КПСС, развитию социалистического соревнования за достойную встречу 60-летия СССР!

60 ЛЕТИЮ СССР — УДАРНЫХ НЕДЕЛЬ!



Рекорд по проходке скважин на Варьеганском месторождении установила в минувшем году бригада бурового мастера П. Г. Казачкова из Варьеганского УБР. 50 тысяч метров! Рекордные метры доверили пробурить вахта, которую возглавлял один из опытных бурильщиков Виктор Сергеевич Сидоренко, которого вы видите на снимке Ю. ФИЛАТОВА.

Напряженный год строителей

Подведены итоги трудовой деятельности коллективов подразделений треста Самотлорнефтепромстрой за минувший год. Введены в строй действующих такие объекты производственного назначения как первая дожимная насосная станция, четырнадцатый комплексно-сборный пункт, подстанция 110 киловатт, объекты жилья и соцкультбыта.

Не менее напряженные обязательства приняты строителями на этот год. План строительно-монтажных работ решено выполнить к 27 декабря.

К открытию XVII съезда профсоюзов будет сдан в эксплуатацию шестидесятиквартирный жилой дом в шестом микрорайоне, к 7 ноября возведут резервуары на третьем, а ко Дню строителя — на десятом комплексно-сборном пункте.

Себестоимость строительно-монтажных работ намечено снизить на 1,3 процента против плановой и дополнительно получить 50 тысяч рублей прибыли, сэкономить материальных ресурсов на 150 тысяч рублей.

За счет бережного хранения и использования материалов будет сэкономлено 46 тонн металла, 126 тонн цемента, 354 кубических метра лесоматериалов, 146 тонн топлива.

С. ЛАРИОНОВА.

Дополнительно — два основания

Подразделения треста Нижневартовскнефтеспецстрой обустраивают все месторождения района.

Подведены итоги социалистического соревнования бригад за минувший год. Лучшими признаны коллективы В. П. Варганова и И. П. Капитонова из первого Нижневартовского, Ш. С. Набиева из Мегионского специализированных строительных управлений, экипажи экскаваторов Г. Н. Сирицы и Б. Ф. Монакова из управления механизированных работ.

План двух лет пятилетки подразделения треста решили выполнить к 22 декабря и построить дополнительно два основания под кусты и десять километров лежневых дорог к ним, сэкономить 150 тысяч кубических метров леса.

Л. КАРНАУХОВА.

Трудные дни зимников

С начала нового года интенсивно идет завоз грузов по автозимникам. Коллектив погрузочно-транспортного управления взял повышенные социалистические обязательства в честь 60-летия образования страны и решил перевезти дополнительно к плану 25 тысяч тонн различных материалов.

Задание минувшего года коллектив управления выполнил к 10 декабря и завез на дальние месторождения 638 тысяч тонн грузов.

Н. ИВАНОВ.

Лучшие молодежные

В этом году в тресте Нижневартовскнефтегеофизика будет трудиться двенадцать комсомольско-молодежных коллективов. Из них — пять вновь созданных.

По итогам соревнования за четвертый квартал минувшего года переходящий красный вымпел производственной партии № 51, руководимой А. Просековым, вручил начальник штаба Всесоюзной ударной комсомольской стройки А. Павлов. Этот коллектив занял в соревновании молодежных коллективов города второе место. Партия № 11 А. Колесникова, занявшая третье место, удостоена почетной грамоты.

Н. СМИРНОВ.

К школьному звонку

Встав на трудовую вахту в честь 60-летия образования СССР, коллективы двадцати двух бригад и двух участков объединения Нижневартовскстрой пересмотрели свои обязательства, и анализируя планы, вскрыли внутренние резервы для ускорения сроков сдачи объектов.

Так, бригада Ф. Ф. Нуркаева из треста-площадки № 3 решила сдать школу в четырнадцатом микрорайоне к 25 августа.

И. НИКИТИН.

Предметный разговор

Прошло партийное собрание в коллективе центральной инженерной технологической службы второго управления буровых работ. Об итогах работы в четвертом квартале выступил начальник ЦИТС Ф. А. Седенкин. В докладе он рассказал о недостатках в работе районных инженерных служб. Особо был заострен вопрос о деятельности партгрупоргов, некоторые из них мало заботились о воспитании рабочих в бригадах.

С деловыми предложениями по улучшению воспитательной работы в бригадах, трудовой дисциплины и по уменьшению текучести кадров выступила соцнорг УБР-2 В. Ф. Русакова.

В. Г. Афанасьев предложил улучшить работу общественного отдела кадров, увеличить роль профессиональной ориентации и обучения.

Для устранения недостатков, которые были выявлены в ходе работы собрания, коммунисты разработали соответствующие мероприятия и назначили конкретных исполнителей.

В. ФИЛИППОВА.

СТРАНИЦА НАРОДНОГО КОНТРОЛЯ

Выпуск — 114-й

ЗА МИЛЛИОН ТОНН ТЮМЕНСКОЙ НЕФТИ В СУТКИ!

ПОЧИН ПОДХВАЧЕН

Как уже сообщалось, дозорные Нижневартовска тагазодобывающего управления выступили с инициативой — вчести свершения в дело досрочного достижения добычи миллиона тонн нефти и миллиарда кубометров газа в сутки. Почин подхвачен, на сегодняшний день в патриотическом движении включилось уже 118 постов, 208 цеховых и 56 головных групп, в которых насчитывается четыре с лишним тысячи человек.

Главное внимание сейчас обращено на строительство объектов для газлифтной добычи нефти. В этих целях создан совет председателей групп народного контроля тех трудовых коллективов, которые в значительной степени обеспечат прирост добычи нефти в ближайшие годы. Совет взял под контроль выполнение заданий по внедрению газлифта, активизировал деятельность постов и групп, определил им конкретные задачи.

Так, головная группа ПМЖК-4 (передвижная механизированная монтажная колонна) контролирует обустройство четырех компрессорных станций, дозорные треста Нижневартовскнефтестрой — строительство газопроводов газлифтных систем, группа филиала института Гипротюменьнефтегаз — качество разработки проектных и сметной документации, осуществление авторского надзора.

Для оперативного контроля на строительных участках образованы временные посты. Это по их критическим сигналам городской комитет народного контроля провел совещания с руководителями торговли и общественного питания, приняты меры для улучшения работы столовых на объектах газлифта.

Всего группы народного контроля объединения Нижневартовскнефтегаз провели 47 проверок по контролю за выполнением государственных планов и заданий, 61 — по экономии материальных ресурсов, 44 — по сохранности социалистической собственности.

Участвуя в патриотическом движении, дозорные помогли сэкономить 146,4 тонны нефти, 226,4 тонны бензина, многие десятки тысяч киловатт часов электрической энергии.

Важно то, что группы не только вскрывают недостатки, но и упорно добиваются их устранения: именно так строят работу дозорные нефтегазодобывающего управления Покачевнефть. Они проверяют качество работы своего строителя монтажного управления на сбруструбе скважин, факты срыва сроков монтажа станков-качалок, несвоевременную их поставку.

Результаты проверки рассмотрены на собраниях группы, по предписанию издан приказ, должностные лица, виновные в допущенных недостатках, наказаны, намечены были конкретные меры, чтобы быстрее выправить положение.

Через месяц группа вернулась к этому вопросу. И в итоге план перевода скважин на механизированную добычу выполнен успешно.

Другой пример. Группа дозорный треста Нижневартовскнефтестрой не выпускает из поля зрения вопросы внедрения новой техники, движения рационализаторов, провела три рейда. От внедрения рационализаторских предложений здесь получено в прошлом году 70 тысяч рублей экономии. Много занимается этим вопросом председатель группы В. П. Васильцов.

На двое суток раньше намеченного срока рапортовал о выполнении годовой программы коллектив производственного объединения Нижневартовскнефтегаз. С промыслов района получено более миллиона тонн нефти. Этим весомым вкладом в реализацию решений XXVI съезда КПСС могут по праву гордиться народные контролеры.

С. КАНЮКОВ,
зав. внештатным отделом оргработы Нижневартовского городского комитета народного контроля.

ВЕСТИ С МЕСТ

К СВЕДЕНИЮ ПАРТАКТИВА

Вчера перед секретарями парторганизаций города выступил председатель городского комитета народного контроля В. П. Жмаркин. Он довел до их сведения итоги работы дозорных за 1981 год, которые подведены на заседании комитета народного контроля.

В. ПЕТРОВ.

ПОРЯДОК НАВЕДЕН

Ежегодно дозорные проверяют достоверность итогов первичности материальных ресурсов и незавершенного оборудования на предприятиях Нижневартовска. И каждый раз они вскрывают серьезные недостатки и добиваются их устранения.

Нынешняя проверка принесла отрадные результаты. На Нижневартовском заводе по ремонту автомобилей, в нефтегазодобывающем и в управлении Покачевнефть, тресте Нижневартовскнефтепорт, не многих других предприятиях наведен порядок в этом важном деле. И только не на кобылком заводе проверяющие выявили неустановленное оборудование, которое не было внесено в формы статистической отчетности. Стоимость его немалая — свыше пятидесяти тысяч рублей. Оборудование это предназначено для реконструкции завода, чтобы увеличить мощность предприятия. И, конечно, народные контролеры будут настойчиво добиваться, чтобы все оборудование на кобылском заводе было установлено в ближайшие сроки, а учет был бы образцовым.

А. МИТИН,
участник рейда.

СОВЕТ ДЕЙСТВУЕТ

В предыдущем выпуске «Страницы народного контроля» сообщалось о создании совета председателей группы народного контроля предприятий, которые заняты строительством объектов для газлифтной добычи нефти.

Проведено три заседания совета. Обсуждены результаты рейдов дозорных, проверивших ход строительства компрессорных станций №№ 2 и 10. Намечены меры, направленные на устранение вскрытых недостатков.

Включайтесь в рейд

Городской комитет народного контроля и городской штаб «Комсомольского прожектора» проводят массовую проверку использования подвижного состава на железнодорожных станциях и на территориях грузополучателей.

Необходимо установить повседневный контроль за разгрузкой вагонов, добиться сокращения простоев, а затем и полной их ликвидации.

Группы дозорных железнодорожных станций и их клиентов - грузополучателей должны ежедневно информировать городской комитет о проведенных рейдах.

Массовая проверка уже началась и будет продолжаться весь февраль и март. Активнее включайтесь в рейды, будьте непримиримы к недостаткам!

Внештатный отдел транспорта и связи городского комитета народного контроля.

ГДЕ БЕРУТ БЕНЗИН?

В Нижневартовске в личном пользовании граждан находится пять тысяч автомобилей, тысяча тракторов и мотоциклов, две тысячи лодочных моторов. Чтобы сесть и поехать, необходим бензин. А где его взять, ведь автозаправочные станции в городе нет! Однако никто из восьми тысяч автомотолюбителей не пишет жалобы.

Вопрос этот заинтересовал народных контролеров, и они под руководством заведующего внештатным отделом транспорта и связи городского комитета народного контроля А. А. Ламухина организовали проверку. И вот что выяснилось.

— Бензин автолюбитель может получить у нас, на автозаправочной станции базы производственно - технического обслуживания и комплектации оборудованием № 1, по талонам, продаваемым в розничной торговле, — сказал начальник базы Н. Е. Костенко.

Однако торговые работники на сегодня выдавать такие талоны не, конечно, не рекламируют их. Поэтому-то никто знает, что талоны на бензин можно купить в кассе по торговле промышленными товарами управления рабочего снабжения Нижневартовскнефтегаза.

Этот орс на 1981 год заключил договор с Сургутской распределительной нефтебазой Тюменского управления Госснабнефтепродукт и ТСФСР. Договор-то заключили, но не решили, кто должен доставлять горючее из Сургута в Нижневартовск — база или орс! И это, как посчитали начальник орса Т. В. Хачикова, явилось причиной того, что договор остался пустой, никому не нужной бумажкой. А государству нанесен немалый ущерб.

Ведь автолюбителям, по самым скромным подсчетам, потребляют в год пять тысяч тонн бензина. Где они его берут? У знакомых водителей государственных машин, там, где из рук вон плохо налажен учет горюче - смазочных материалов, допускать случаи разбазаривания бензина и масел.

Автолюбители могут приобрести талоны на бензин в магазинах «Тайга», «Тысяча мелочей». Договор с Сургутской нефтебазой заключен, за талонами съездили работники орса нефтяников и строителей.

А. СМИРНОВ,
член городского комитета народного контроля.

◆ ИСК БЕСХОЗЯЙСТВЕННОСТИ

СПИСЫВАЮТ СВЕРХ НОРМЫ

На Нижневартовском домостроительном комбинате, на заводе крупнопанельного домостроения проверено хранение и использование цемента. Вскрыты недостатки, которые необходимо для пользы дела предать гласности.

На 1981 год не предприняты разработаны производственно - технические нормы. Сравнивая их с нормами, разработанными на 1980 год, мы установили, что расход цемента не снизился, а допущен перерасход, в целом 7195 тонн, что составило 9,35 процента, хотя высвобождающей организацией утверждена норма убыли всего два процента.

На заводе крупнопанельного домостроения при изготовлении сборного железобетона допущено много брака, и здесь потери цемента велики — 876,4 тысячи тонн.

С материалами проверки ознакомлены начальник домостроительного комбината А. П. Прим, директор завода крупнопанельного домостроения В. Э. Лавин фамилии должностных лиц, привлеченных к ответственности, не назвал.

Начальник орса № 3 В. В. Тимошенко сообщил о мерах, принятых по статье «Брак есть, претензий нет», опубликованной на «Страница народного контроля» № 198 за прошлый год.

Контроль за качеством хлеба, поступающего в продажу, усилен. Заведен журнал, в котором отмечается качество каждой партии хлеба. Раз в месяц намечено проводить покупательскую конференцию.

ПО СИГНАЛАМ ДОЗОРНЫМ

На предыдущей «Странице народного контроля» (номер газеты 246 за 1981 год) была опубликована корреспонденция «Технологическая. Почему она в городе?». О принятых мерах сообщает начальник второй автобазы Главсибтрубопроводстроя В. Г. Устинович:

«Для усиления контроля за использованием транспорта вся легковая автомобили, находившиеся в подразделениях треста Самотлортрубопроводстрой, переданы на баланс автобазы. Установлен лимит легковых машин для аппарата треста — три, для каждого управления только по одному автомобилю. Четыре машины УАЗ-469 сняты с эксплуатации и поставлены на склад».

Ответ на эту корреспонденцию прислал и заместитель генерального директора производственного объединения Сибнефтегазпереработка М. П. КРАСНОЛОВОВ:

«Весь специальный и технический транспорт передан на баланс предприятий и заводов. Оплата водительского состава легкового автотранспорта приведена в соответствии с положениями об оплате работников автомобильного транспорта. Всем предприятиям выданы удельные нормы расхода бензина. Технологические и специальные машины не пользуются по назначению.

На заводе крупнопанельного домостроения и на заводе строительных материалов объединения Нижневартовскстрой проведены рейды народных контролеров, цель которых — борьба за экономию и бережливость. Материалы рейдов «Под лупой» смешные и... промчатся» опубликованы были в № 233 газеты «Ленинское знамя» за прошлый год.

О принятых мерах сообщили директора предприятий **В. Э. ЛЕВИН** и **В. М. РОВИНСКИЙ**. По результатам рейдов изданы приказы, разработаны мероприятия, направленные на усиление экономии энергетических ресурсов. Лица, виновные в бесхозяйственности — **н. о. главного энергетика Н. И. Терентьев**, и. о. главного механика **А. В. Таврилов**, начальники бетоносмесительного узла, цеха железобетонных изделий, ядомостроительного комбината, отдела капитальных материалов А. А. Бузовский, Ю. В. Покидышев, Р. А. Гофман наказаны материально. К сожалению, директор завода крупнопанельного домостроения В. Э. Лавин фамилии должностных лиц, привлеченных к ответственности, не назвал.

ПАРОЛЬ: ЗИМНЯЯ НАВИГАЦИЯ

ГОРЯЧИЕ ДНИ

Едва только крепкие морозы сулят ледовым пешням болота, выходят на снежные трассы — зимники, ведущие к отдаленным месторождениям района, сотни мощных тягачей, трубовозов, самосвалов.

...В кабине мощного трубовоза тепло и уютно. Вместе с бригадиром водителей Магионского управления технологического транспорта Валерием Даниловичем Горностаевым ведем напряженную беседу. Его машина головная, следом движется целая колонна. Курс на Урьевское месторождение. Валерий Данилович рассказывает:

«С открытием зимников наступили горячие дни. В это время для буровиков и нефтяников звезются основные массе грузов, трубы. Наша задача — обеспечить успешную работу буровиков на 1982 год, своевременно и без потерь доставить необходимым им груз. К 60-летию СССР мы взяли обязательство по досрочному завозу грузов. Наша бригада намерена выполнить годовой план к 25 ноября, дать сверх плана 150 тысяч рублей прибыли. Это будет наши вкладом в ускорение добычи миллиона тонн тюменской нефти в сутки».

Более 350 тысяч тонн самых разнообразных грузов предстоит перевезти за нынешний сезон водителям Нижневартовского погрузочно-транспортного управления. Еще летом готовы рационализаторы предприятия и сегодня напряженным днем. Было изготовлено 30 полуприцепов оригинальной конструкции для крупногабаритных грузов, переоборудованы автомобили МАЗ-537. Теперь одна такая машина перевозит за рейс 60 тонн труб — целый железнодорожный вагон. Широкое применение получили и «контейнерные» перевозки, позволившие сократить до минимума потери ценного оборудования на дальнем таежном пути.

Колонна трубовозов прибыла на Урьевское месторождение. И пока шла разгрузка, беседуем с начальником Нижневартовского погрузочно - транспортного управления Анатолием Владимировичем Назаровым.

— Зимник, — слово вником, — говорит Анатолий Владимирович. — Для меня краше труд, труд сложный и напряженный многих коллективов. Тем более, зимник нынешний. Сокращена численность работающих на 120 человек, мы взяли дополнительную работу по централизованному обслуживанию первого и второго управления буровых работ. Резко сокращено и использование большегрузной техники на перевозке крупногабаритных грузов. Если в прошлом году вдоль наших дорог можно было увидеть большое количество утяжеленных при перевозке материалов, то в этом году картина резко изменилась. Положительные изменения в нашей работе достигнуты благодаря использованию контейнерных перевозок, специального подвижного состава. Широко используем мы и прогрессивные формы организации труда. Это работа по единому векселю наряду. Сейчас по данному методу работает у нас десять бригад, и результаты налицо. Например, если раньше специализированная бригада возила один буровой станок в течение четырнадцати суток, то в прошлом году бригада Котлобая установила своеобразный рекорд, перевезя для буровых станков за одиннадцать суток. Эта же бригада сегодня приступила к вывозке четырех буровых станков с обязательством вывезти их за пятнадцать дней.

Немаловажное значение в про-зводительной работе водителей придается его хорошему настроению. Благодаря инициативе комсомольской организации НПТУ, созданы на конечных пунктах и наиболее напряженных участках трассы пункты отдыха водителей с красным уголком.

Этот год для нашей страны юбилейный —год образования СССР. Наш коллектив, взяв повышенные социалистические обязательства, уверенно продолжает «зимнюю навигацию».

В. ВЛАДИМИРОВ.

◆ НАШ ГОРОД — НАША ЗАБОТА

ДЕЛО И ДОЛГ КАЖДОГО

Добровольные народные дружины, товарищеские суды, комсомольские оперативные отряды, советы профилактики на предприятиях, детские комнаты милиции на общественных началах, педотряды — вот неполный перечень форм участия трудящихся в охране общественного порядка.

В последние годы получила распространение такая форма работы, как общественные пункты охраны правопорядка. Они стали удачным решением проблем объединения и координации усилий милиции, депутатских групп в всех общественных учреждений, занимающихся охраной общественного порядка и профилактикой правонарушений по месту жительства, стали центром воспитательной работы в микрорайонах.

Такой первый пункт в нашем городе был создан в начале 1974 года. Сегодня их уже девнадцать, и охватывают они территорию всего Нижневартовска. Одной из важных задач их является координация действий добровольных народных дружин. Их сейчас у нас более двухсот, и они объединяют они свыше семи тысяч человек. За минувший год качественный состав дружинников значительно улучшился: более трети — коммунисты, почти половина — комсомольцы.

Нет сомнения в том, что ДНД хорошо работают там, где должное внимание им уделяет руководство предприятия и организаций. Примером этому является нефтегазодобывающее управление Мегионнефть. Общественный пункт охраны правопорядка этого предприятия не протяжении ряда лет по праву считается одним из лучших в городе. Руководит этим пунктом Т. Д. Шуваев. Здесь активно работает добровольная народная дружина, насчитывающая более пятисот человек, вместе с комсомольским оперативный отряд, товарищеский суд, депутатская группа, отряд юных друзей милиции.

Совет общественного пункта планирует свою работу. Регулярно проводят заседания секций, товарищеского суда, четко организовано дежурство депутатов, дружинников. Выход людей на охрану общественного порядка здесь высокий.

Значительно улучшить эффективность работы народных дружин помогло внедрение в деятельность городского транспорта, НГДУ Нижневартовскнефть и Белозернефть, объединения Сибнефтегазпереработка, трестов Мегионнефтегаз, Нижневартовскдорстройтрест, Нижневартовскспецгеофизмонтаж, Нижневартовскнефтеремонт и т. д. вертолетная.

Однако так дело обстоит пока не везде. Неудовлетворительно работают ДНД второго управления технологического транспорта, горбыттуправления, рыбозавода, трестов Самотлорнефтепромхим, Мегионнефтегазфизика, четвертой передвижной механизированной колонны. В этих организациях пока плохо оборудованы общественные пункты охраны правопорядка, не везде созданы советы общественности.

Здесь, видимо, забыли, что охрана общественного порядка, профилактика правонарушений и преступлений — не только забота органов правопорядка. Все недостатки в этом деле можно ликвидировать только в том случае, если в этой работе будут принимать участие самые широкие слои общественности, если она по - настоящему станет делом и заботой каждого члена производственного коллектива, каждого жителя нашего города.

В. МАРЦЕНЮК,
заместитель начальника городского штаба добровольных народных дружин.



Коллектив института механики машин Академии наук Грузии ведет разработки по снижению в автомашинах процессов вибрации и шума.

Он состоит из измерителя пути и скорости с помощью так называемого «пятого колеса», датчика расхода топлива, электронно - цифрового устройства и датчиков положения органов управления автомобилем. Измеритель параметров движения автомобиля позволяет оперативно в реальных дорожных условиях с большой точностью определять динамические и экономические характеристики.

На снимке: научные работники Института механики машин АН Грузинской ССР проверяют работу комплекса приборов для определения динамических и экономических характеристик автомобилей в дорожных условиях с автоматизацией процесса измерения.

(Фотохроника ТАСС).

◆ ПИСЬМО В РЕДАКЦИЮ

Школа решит проблему

В Варьеган, поселке рыбаков и охотников, более ста двадцати детей школьного возраста. Но здесь нет своей школы, и ребятам приходится жить в Новогаганском интернате и посещать там учебное заведение.

К сожалению, такой отрыв от дома, не в пользу будущего местного поколения. Обучаясь в поселке геологов, ребята, в основном дети коренной национальности, теряют связь с привычной им обстановкой, характерным для родителей производством. К концу обучения лишь единицы избирают себе профессию земледельца, животновода, оленевода, чуть больше идут работать охотниками - рыбаками, оленеводами. Большинство же, не помогая избрать для себя индустриальное производство, уже не могут стать настоящими таежниками.

Наш национальный поселок очень нуждается в своей школе. Сама обстановка, плюс производственное обучение или кружки при местном охотодеземе — лучшая форма профориентации. Молодежь по окончанию школы займет место своих родителей.

В 1979 году бывший управляющий трестом Самотлорнефтепромстрой т. Бубников с трибуны районного слета охотников обещал построить в нашем поселке школу на 192 учащихся и дом культуры. Потом шефство над национальным поселком взял коллектив Аганской нефтеразведочной экспедиции. Она обещала возвести школу в 1980 году. Однако начала строительства нет и в планах 1982 года.

Вот уже второй созыв жители родного села дают мне депутатский наказ: решить вопрос с организацией строительства школы. Об этом много раз уже говорено в районном и окружном исполкомах, но дело пока не сдвинулось с места.

Обращаясь к газету, хочу верить, что люди, от которых зависит решение вопроса, поймут необходимость школы для будущего нашего села, для его жителей, местного промысла.

Ю. ДИВАСЕДА,
охотник-рыбак, депутат окружного Совета народных депутатов, член комиссии по делам народностей и этнографических групп.

ЗЕМЛЯ ОТДАЕТ КЛАДЫ

Когда-то недра Белоруссии считались бедными. Сейчас на территории республики открыто четыре тысячи месторождений полезных ископаемых.

Более 30 видов полезных ископаемых «кладовых» людям белорусская земля. Среди них — калийные соли, нефть, каменный и бурый уголь, горючие сланцы и другие.

Поистине уникальны запасы калийных солей, на базе Старобинского месторождения в Солигорске действует крупнейшее в стране объединение Белоруськалий, на долю которого приходится половина всех калийных удобрений.

(ТАСС).



И. А. Пятницкий

(К 100-летию со дня рождения)

Иосиф Аронович Пятницкий (1882 — 1938) — один из старейших профессиональных революционеров,' видный деятель Коммунистической партии нашей страны и международного коммунистического движения. Он был типичным революционером - профессионалом, который в течение всей своей жизни отдавал всего себя партии, жил только ее интересам.

В революционное движение Пятницкий вступил в конце 90-х годов и вскоре стал деятельным агентом ленинской «Искры». В период эмиграции он вел транспорт нелегальной литературы и отправкой партийных товарищей из-за границы в Россию. Работал под непосредственным руководством В. И. Ленина.

Пятницкий активно участвовал в созывах II и III съездов РСДРП, во время первой русской революции 1905 — 1907 гг. вел работу в Одессе, Москве и других городах. Он помог организовать VI (Пражскую) Всероссийскую конференцию РСДРП и вскоре на девятом, Нашедшись затем в России, в революционном подполье, Пятницкий работал в Вольске, Самаре. За революционную деятельность он подвергался неоднократным арестам, сидел в тюрьмах, был в ссылке.

В октябрьские дни 1917 года Пятницкий входил в Боевой партийный центр в Москве, был одним из организаторов Октябрьского вооруженного восстания. После победы пролетарской революции он занимал ответственные партийные, государственные и профсоюзные посты; с 1921 по 1995 гг. — ван руководящую работу в Коминтерне, где проявил себя как энергичный организатор, талантливый публицист. В течение ряда лет Пятницкий являлся членом ЦК ВКП (6).

И. А. Пятницкий принадлежит и славной плеяде ветеранов ленинской партии. Товарищ Л. И. Брежнев подчеркивал: «Ленин, те, кто сражался и побеждал вместе с ним, были и остаются для нас, большевиков этого строительства социализма и коммунизма, вдохновляющим, немеркнущим идеалом».

ШАХМАТЫ

ЧЕМПИОНАТ ЗАВЕРШЕН

Завершился чемпионат по шахматам в высшей лиге, который определил чемпиона города 1981 года Главное соревнование, подводящее итог шахматных баталий на этот раз закончилось в января 1982 года.

Впервые в спортивной истории два участника набрали равное количество очков — по 15 из 17 возможных. Это мастер спорта СССР В. Грохотов из первого управления буровых работ и неоднократный чемпион города кандидат в мастера спорта СССР О. Мельников из восемнадцатого специализированного управления треста Самотлортрубопроводстрой. На этот раз судьба оказалась неблагосклонной к О. Мельникову: в положении о соревнованиях сказано, что в случае равенства очков у двух или нескольких спортсменов более высокое место отдается участнику, имеющему лучший коэффициент. Победы В. Грохотова оказались более весомыми. Он и стал чемпионом. Утешением О. Мельникову может служить высокий спортивный результат и победа над мастером в личной встрече.

Третьим призером стал инженер - конструктор филиала института Гипротюменьнефтегаз В. Луньков, отставший от победителей на 1,5 очка.

Кроме этих участников право бороться за звание чемпиона города завоевали: работник пожарной охраны Б. Намкин, набравший 12 очков из 17 возможных, В. Шарафутдинов из треста Нижневартовскремстрой, набравший 10,5 очка, токарь строительного управления № 909 А. Хан-Мин-Гуй (10 очков) и кандидат в мастера спорта СССР А. Горлин.

Остальные шахматисты в течение года будут добиваться права участия в высшей лиге, определяющей чемпиона города и призеров, в отборочных соревнованиях в программе зимней спартакиады Нижневартовского городского совета ДСО «Труд» и работников профсоюза рабочих нефтегазпрома, посвященной XVII съезду профсоюзов СССР. Первый этап этого турнира начнется 30 января в Доме культуры «Юбилейный». Положение о соревнованиях, регламент проведения можно узнать в ДСО «Труд», куда и следует подавать заявки на участие в турнире.

У женщин определился третий призер первенства города. Им стала музыкальный работник детского сада З. Чекишева.

В заключение—о блицтурнире, который был посвящен закрытию главного шахматного события города. В отсутствие мастера спорта В. Грохотова победителем впервые стал ученик тринадцатой школы Витя Бучко, оставивший позади сильнейших шахматистов города. Вторым вышел В. Шарафутдинов, но на этот раз это почетное место он поделил с В. Луньковым.

С. ВДОВИН,
заместитель председателя шахматной федерации города.

театр

Прозрение души

Театр прост. Положи несколько досок на пару-тройку чурбаков и подмостки готовы. Играй там, пой, пляши — площадка для зрелища выстроена.

Театр сложен. И мало, оказывается, соорудить помост. Лишь тогда заиграют, обретут смысл подмостки, когда воздвигнется на них обдуманное, рассчитанное, выверенное в пропорциях между составными частями художественное целое — спектакль.

Гротескные одноактные пьесы А. Вампилова «История с метранпажем» и «Двадцать минут с ангелом» не нуждаются в сложной сценографии. Номер в провинциальной гостинице, с обликом которого хорошо знакомы все командированные: стол, стулья, две кровати да непременный графин с мутной водой. Но, пожалуй, не только (и не столько) лаконичность декораций привлекла постановщиков спектакля «Провинциальные анекдоты», хотя в ней они нуждаются тоже. Впрочем, об этом разговор особый. Их обращение к драматургии Александра Вампилова, иркутского драматурга, безвременно погибшего в самом расцвете творческих сил, своевременно и закономерно.

Признаюсь, к первой работе театра драмы и комедии профкома объединения нефтяников — спектаклю «Человек со звезды», воссоздавшему сложную и психологически острую атмосферу послевоенной Германии, я отнесся с некоторой долей предубеждения. Усилия постановщика спектакля, главного режиссера театра В. Галены носили несколько искусственный характер, способствующий, скорее, самоутверждению театра, нежели его воздействию на зрителя. Определенный смысл в этом был, но, к сожалению, он находился за пределами сцены. Премьера второго спектакля произвела совершенно иное впечатление, излагать которое и легко, и в то же время, очень трудно.

Легко, потому что о драматургии А. Вампилова написано достаточно много. Триумфально прошедшие на ведущих сценах страны пьесы «Прошлым летом в Чулимске», «Старший сын» и, особенно, «Утиная охота» сразу привлекли к себе внимание десятков театральных критиков, детально разобравших его творчество и безоговорочно поставивших молодого автора в один ряд с В. Розовым, А. Арбузовым, А. Володиным и другими мастерами. Трудность заключается в другом. В неявном жанровом определении вампиловских пьес. Отсюда, как и у Чехова, хоть и написано «комедия», но почему-то ставят драму. Театру не всегда удается угадать вампиловский жанр. И тем больше заслуга режиссера-постановщика, всего актерского ансамбля, сумевших разглядеть за анекдотической ситуацией серьезные нравственные проблемы.

Кто такой, в сущности, Калошин из «Истории с метранпажем»? Только ли завравшийся и трусливый администратор гостиницы «Тайга»? Только ли элементарный хам и выжига? Артист С. Исаев счастливо избежал однозначности образа. Его Калошин, при всей своей гротескности, реально страдающий человек. Роковое слово «метранпаж» для него не просто неведомая угроза, способная нарушить душевное равновесие и существенно повредить карьере. Это «колокол судьбы», которую не обмануть, от которой не убежать, не скрыться под тонким гостиничным одеялом. Монолог в сцене с другом детства врачом Рукосуевым — (арт. В. Галена) несомненная творческая удача С. Исаева, увидевшего за личиной наглеца и приспособленца хоть и не столь явственные, но человеческие черты, определяющие духовное прозрение личности. В этом-то скрыта «сверхзадача» вампиловской «Истории с метранпажем», с которой успешно справились и режиссер-постановщик В. Галена, и актеры.

Органично и живо сыграли: роль Виктории, доброй и отзывчивой девушки, волею случая втянутой в круговорот событий, и заядлого болельщика метранпажа Потапова артисты Н. Галена и В. Мельников.

Немалую смысловую нагрузку несут на себе еще два персонажа пьесы: жена Калошина —Маонна и ее «друг», преподаватель физкультуры Камаев. Мелкие, никчемные людишки, способные предать и продать, они—порождение калошинского образа жизни и приговор ему. Артистам Л. Подмосковной и Г. Максименко хотелось бы пожелать поиска новых, дополнительных красок в создании образов, ухода от заданности к более тонкому сценическому рисунку. В целом же повторюсь, «История с метранпажем» за исключением некоторых несущественных деталей, вполне объяснимых премьерой, безусловно, шаг вперед в творческом развитии коллектива.

Если Калошин, духовно прозрев на некоторое время, вновь становится прежним Калошиным («Врешь — не возьмешь!»), то с агрономом Хомутовым — героем второй части «Провинциальных анекдотов» — дело обстоит иначе. Прозрение в нем действенное, ломающее и очищающее зачерствевшую душу. Более того взывающее к доброте, заставляющее задуматься над собственной жизнью окружающих его людей. И не просто в предвкушении дармового застолья затянул песню в финале пьесы похмельный экспедитор Уваров, а выдохнул наумело, корявo, то заповедно шукшинское: «Нам бы про душу не забыть. Нам бы немножко добрее быть...».

Что такое «Двадцать минут с ангелом»? Комедия, анекдот? А, может быть, драма? Притча? Вот она, жанровая неуловимость пьес А. Вампилова. Есть над чем «поломать» голову как режиссеру-постановщику, так и исполнителям. К сожалению, не в лучшую сторону привело сокращение пьесы, в результате чего талантливая Н. Галена играла непривычную для нее самой роль статиста.

Но, как бы то ни было, спектакль состоялся. С чем и хочется от души поздравить его создателей...

Здесь можно было бы поставить победный восклицательный знак, но позволю себе вернуться к началу этих заметок. Театр прост и сложен одновременно. Ему важны в равной степени и простые деревянные подмостки, и трансформирующаяся сцена с поворотным кругом, канцелярские стулья и министерские кресла, лохмотья нищего и мантия короля. Но, пожалуй, важнее всего — внимание и забота. И тогда он сторицей вознаградит за все труды на него затраченные.

Профессиональный театр, несомненно, может стать ведущим центром культурной жизни Нижневартовска, вступающего в свое второе десятилетие. И подумать об этом, честное слово, стоит.

Л. СОЛОВЬЕВ

Редактор
Б. Н. СЫРПИН.

Бюро по трудоустройству приглашает:

в трест Нижневартовскнефтегеофизика — главного бухгалтера, старшего механика РММ, начальника РММ; для работы в Покачевской экспедиции — наладчиков электронной аппаратуры, инженеров в аппаратный цех;

✦

в Мегионское УМР треста Нижневартовскнефтеспецстрой — старшего инженера ПТО (оклад 160 рублей), старшего экономиста (оклад 160 руб.), старшего инженера ОТиЗ (оклад 160 руб), старшего инженера ТБ (оклад 155 руб.), мастеров, механиков (оклад 150 — 160 руб.).

Обращаться: отдел кадров треста ННСС по ул. Менделеева, 5.

✦

на Нижневартовский хлебокомбинат — юрисконсульта;

✦

в автобазу № 6 треста Нижневартовскспецстрой — водителей I и II класса на автомашины «КрАЗ-256» и «Татра» с опытом работы 3—5 лет;

✦

в СМУ НГДУ Покачевнефть срочно — машиниста свайбойного агрегата, мастера - сантехника, нормировщика, инженера по технике безопасности;

✦

на базу по производству строительных материалов треста Нижневартовскремстрой — пилорамщиков 4— 5 разрядов, столяров - станочников 4 —5 разрядов, слесарей по наладке деревообрабатывающи х станков 5—6 разрядов, машинистов трелевочников 5—6 разрядов, дипломированных газоэлектросварщиков, электриков 5—6 разрядов, слесарей - сантехников 4—5 разрядов.

Оплата труда сдельно-премиальная и повременно - премиальная;

✦

на фабрику индивидуального пошива одежды срочно — художника-консультанта в ателье 1 разряда, контролера качества с образованием технолога швейного производства, закройщиков мужской и женской верхней одежды, закройщика женского легкого платья со стажем работы с бригадой.

Обращаться в бюро по трудоустройству: ул. Нефтяников, 1 «а», кв. 48.

МЕНЯЕТСЯ

двухкомнатная благоустроенная квартира на две однокомнатные.

Обращаться: 7 мкр., ул. Спортивная, 13, кв. 61.

✦

двухкомнатная квартира в г. Нефтекамске БАССР на трехкомнатную в г. Нижневартовске.

Обращаться: пр. Космонавтов, 22 «а», к. 86, после 18.00;

четырехкомнатная благоустроенная квартира в 1-м мкр. на равноценную (1-й этаж не предлагать) с 1-го по 12-й мкр.

Обращаться: ул. 60 лет Октября, 7 «а», кв. 83, после 18 часов;

✦

однокомнатная в 1 мкр. на жилплощадь в городах Подмосковья или Владимирской обл.

Обращаться: пр. Космонавтов, 13, кв. 125;

РАЗНОЕ

Орс по торговле продовольственными товарами организует сбор стеклобутылок емкостью 0,5 литра в микрорайонах города.

Сбор будет производиться каждую среду месяца: первую среду— в 7 микрорайоне у магазина «Хлеб», вторую среду — в 11 микрорайоне у магазина «Хлеб», третью среду— в 12 микрорайоне у столовой «Москвичка», четвертую среду — в 13 микрорайоне у магазина «Хлеб».

база по производству стройматериалов и комплектации треста Нижневартовскремстрой производит продажу населению дровяных отходов за наличный расчет.

Обращаться: г. Нижневартовск, ул. Самотлорная, 120, остановка автобусов №№ 4 и 9, «Энергонефть»;

✦

6 февраля 1982 года в 17.00 в здании средней школы № 9 состоится вечер встречи с выпускниками.

Наш адрес: 626440, г. Нижневартовск, ул. Менделеева, 11 (1-й микрорайон).

ТЕЛЕФОНЫ РЕДАКЦИИ: редактор — 2-21-63, заместитель редактора и промышленный отдел — 7-29-82, 2-32-06; ответственный секретарь—7-88-50; отдел партийной жизни—7-29-87, 2-30-56; отдел информации — 7-28-40, 2-31-96, 6-15-27; отдел писем — 2-33-46; отдел иллюстрации и фотолаборатория — 2-30-56. ТЕЛЕФОНЫ ТИПОГРАФИИ: директор — 2-24-73, 7-27-19; через «Строитель» — 6-19-12; бухгалтерия —2-32-07; инженер-технолог — 2-32-08; общий — 2-32-12.

Нижневартовская типография управления издательств, полиграфии и книжной торговли Тюменского облисполкома

Заказ № 1070, объем 1 п. л., тир. 27000

Контрольный экземпляр

ПРОЛЕТАРИИ ВСЕХ СТРАН, СОЕДИНЯЙТЕСЬ!

ЛЕНИНСКОЕ ЗНАМЯ

ОРГАН НИЖНЕВАРТОВСКОГО ГОРКОМА КПСС, ГОРОДСКОГО И РАЙОННОГО СОВЕТОВ НАРОДНЫХ ДЕПУТАТОВ ТЮМЕНСКОЙ ОБЛАСТИ

Издается с 4 сентября 1941 года | № 2 (5261) | СУББОТА, 30 января 1982 г. | Газета выходит ежедневно, кроме воскресенья и понедельника | Цена 2 коп.

Пусковые объекты сельского хозяйства

Ускоренное развитие сельского хозяйства приобрело сегодня исключительно важное значение. Высокие темпы его производства, подчеркивал товарищ Л. И. Брежнев на ноябрьском (1981 г.) Пленуме ЦК КПСС, являются основой решения продовольственной проблемы.

Большие средства выделяются на развитие материально-технической базы хозяйств, растет объем капиталовложений в строительство объектов сельского хозяйства района.

За минувший год введен птичник на восемь тысяч кур-несушек в Нижневартовском, капитально отремонтированы два телятника и коровник, два жилых дома в Покурском, реконструирован ряд объектов в Мегионском совхозах.

Намечена обширная программа и на текущий год. Но темпы строительства объектов сельского хозяйства остаются еще невысокими.

Некоторые руководители шефствующих предприятий считают их второстепенными, в последнюю очередь направляют туда строительный материал, рабочую силу. Эту порочную практику, наблюдающуюся из года в год, пора изжить, серьезно подойти к важному государственному делу. Надо строго спросить с руководителей, не выполняющих решений об оказании шефской помощи в строительстве на селе.

Примеров тому немало. Третий год трест Мегионгазстрой сооружает котельную в совхозе Нижневартовский. Надо сказать, строит спустя рукава. По социалистическим обязательствам она должна войти в строй действующих в конце минувшего года. Но и сейчас работа не видно конца. Объект этот несложный, и только несогласованность руководства треста, как генподрядчика с субподрядчиками, примиренческое настроение не позволяют довести дело до конца. Этот же трест который год не приступает к строительству кормоцеха в совхозе Покурский, ввод которого значительно бы повысил продуктивность общественного животноводства.

На год дольше строятся теплицы в Нижневартовском совхозе. Ныне на этом объекте нет ни одного человека. А освоить здесь необходимо ни много ни мало 800 тысяч рублей строительно-монтажных работ. Руководство треста Нижневартовскнефтестрой, который ведет работы, ссылается на отсутствие тепла. Но здесь на 500 тысяч рублей монтажных работ, не связанных с теплом.

На замочники работы по оказанию шефской помощи Покурскому совхозу трест Нижневартовскдорстрой, тресты-площадки № 1, Пермсибстрой, Нижневартовскжилстрой, завод строительных материалов производственного объединения Нижневартовскстрой.

И не приступали к строительству в этом хозяйстве Аганская нефтеразведочная экспедиция, НГДУ Мегионнефть, трест-площадка Иркутсксибстроя, второе строительно-монтажное управление Омскпромстроя, трест Нижневартовскспецстрой, управления Сургутского домостроительного комбината, трестов Главсибасбест, Главмосстрой.

На совхозной земле, где должны строиться объекты Ватинского отделения, самовольно, без разрешения соответствующих инстанций, разместила свой жилпоселок и производственную базу механколонна № 107 треста Мегионэлектросетьстрой.

В конце минувшего года в объединении нефтяников создано строительно-монтажное управление № 4, функции которого — сооружение объектов сельского хозяйства. Казалось бы, оно возьмет на себя роль главного застройщика.

Однако, создавая его, руководство объединения не продумало вопрос обеспечения строителей проектно-сметной документацией, без которой невозможно финансирование строительства. Значит в этом году, а возможно и в следующем, управление будет возводить объекты отнюдь не сельскохозяйственного назначения. Этот вопрос также необходимо немедленно решить.

Потребности в продуктах сельского хозяйства постоянно увеличиваются, и одна из главных задач роста продуктивности животноводства — укрепление материально-технической базы. Выполнить ее — долг каждого руководителя, партийной организации, каждого предприятия.

60-ЛЕТИЮ СССР — УДАРНЫХ НЕДЕЛЬ!

В счет обязательств

Успешно начал выполнение повышенных социалистических обязательств в честь 60-летия образования страны коллектив завода по ремонту автомобилей.

План января завершен досрочно. Дополнительно в счет обязательств отремонтировано четыре двигателя.

Впереди соревнующихся автобусный цех, возглавляемый Ю. Д. Макарычевым, и цех нестандартного оборудования, руководит которым М. М. Храмченков.

С. ЛАРИОНОВА.

План — досрочно

Продолжается ударная трудовая вахта бригад Покачевского УБР, посвященная 60-летию нашего государства.

Выполнив задание по проходке в минувшем году, не снижая взятого темпа, вступили во второй год одиннадцатой пятилетки. Коллектив мастера Г. А. Белкина раньше намеченного срока выполнил январское задание. При плане 2938 метров пройдено 3250 метров горных пород.

С месячной программой мастера В. Г. Колесникова, выполнив ее на 101,6 процента.

Для строительства баз

Успешно начали второй год пятилетки водители управления технологического транспорта № 4.

Лучшей бригадой управления является коллектив, руководимый опытным бригадиром А. К. Шкодой. На счету водителей 11 тысяч тонн сверхпланового груза, перевезенного в январе. Валовый доход составил 119 тысяч рублей при плане 90 тысяч.

С хорошими показателями заканчивает январь и бригада Н. П. Казанченко. План по объему перевозок выполнен на 160 процентов, то есть сверх плана перевезено 15 тысяч тонн грузов. План по валовому доходу выполнен на 146 процентов.

Лучшими водителями в январе признаны В. П. Химичанко, Л. П. Антонов, Д. В. Козюра.

На календаре — март

Коллектив управления механизированных работ № 2 досрочно выполнил годовой план по объему перевозок на месторождения. На отсыпку кустовых оснований, дорог доставлено 324,7 тысячи тонн грузов сверх плана, за счет чего перевыполнен объем строительно-монтажных работ.

Первыми с годовыми обязательствами справились водители Мыхпайского, второго Сямотлорского участков по вывозке леса. Лидирует бригада Д. Н. Шинкарева, водители которой выполнили план перевозок на 141,3 процента.

Раньше намеченного выполнили индивидуальные обязательства 1981 года 470 водитагей. Большинство перешагнуло рубежи первых двух месяцев этого года.

(«НЕФТЯНИК»).

ЭТА УДАРНАЯ ТРУДОВАЯ НЕДЕЛЯ БЫЛА ПОСВЯЩЕНА СОВЕТСКИМ МЕТАЛЛУРГАМ

МЕТАЛЛУРГИЧЕСКИЙ ГИГАНТ НАБИРАЕТ СИЛУ



Красноярский край. С выходом на проектную мощность Надеждинского металлургического завода значительно возрастает производство меди и никеля на Норильском горно-металлургическом комбинате имени А. П. Завенягина.

Завод оснащен современной автоматизированной системой управления технологическими процессами производства металлов.

Сейчас в цехах запорного металлургического комбината ведется отладка различных звеньев производства.

На снимке: в конвертерном отделении плавильного цеха.

НОВОЕ ПРОИЗВОДСТВО



Свердловская область. Массовое производство разнообразных видов проката для сельскохозяйственного машиностроения, автомобильной промышленности и строительной индустрии освоено на новом стане «250» Нижне-Сергинского металлургического завода. Прокатчики, наращивая темпы выпуска продукции, заботятся о ее качестве. Семь видов изделий удостоены почетного пятиугольника.

На снимке: прокатный стан «250».

[Фотохроника ТАСС]

К будущей навигации

На десять дней раньше срока закончен ремонт крана КПЛ-52. Завершения работ с опережением графика коллектив плавкрана добился благодаря освоению смежных специальностей и творческому отношению к своей работе.

Так, например, В. Чарданцев и А. Андреев освоили новую для себя специальность газоэлектросварщиков, своими силами отремонтировали три [illegible] еще на одну навигацию продлили срок службы главного двигателя.

Во время навигации коллектив этого крана постоянно находился в авангарде социалистического соревнования и на ремонте тоже сработал отлично.

Руководит передовым коллективом [illegible], член городского Совета народных депутатов, старший электромеханик Валерий Кривощапов.

Г. ШАКИРОВ механик № 4 речного порта.

ХРОНИКА

Для улучшения строительства Радужного

Партком объединения Нижневартовскстрой на очередном заседании рассмотрел вопрос о строительстве п. Радужного.

В минувшем году объединение освоило отпущенные на эти цели средства всего на 86,6 процента. Не уделяется должного внимания строительству важнейших сооружений школы, детского сада, объектов торговли и здравоохранения.

Партком утвердил комплекс мероприятий по улучшению положения дел, обязал руководство объединения принять срочные меры по приведению структуры строительных подразделений в соответствии с планируемым на 1982 год объемом работ в п. Радужном, укрепить его необходимыми материально-техническими и трудовыми ресурсами. Кроме того провести необходимую подготовку для начала монтажа крупнопанельных домов.

На повестке — газлифт

Бюро парткома объединения Нижневартоскнефтегаз обсудило вопрос о строительстве объектов газлифтной добычи нефти на Самотлорском месторождении. Было отмечено, что графики по вводу ряда объектов в эксплуатацию по многим позициям сорваны по вине предприятий объединения нефтяников: из пяти намеченных компрессорных станций ни одна не введена в эксплуатацию.

Управление по внутрипромысловому сбору, кампримированию и использованию газа, нефтегазодобывающие управления Белозернефть и Нижневартоскнефть недостаточно работают со строителями и проектировщиками. Подрядные организации не полностью обеспечены проектно - сметной документацией, нередко она некомплектна, имеет немало ошибок.

НГДУ Нижневартоскнефть и Белозернефть, трест Самотлортрубопроводстрой сорвали графики обустройства газлифтных кустов и строительство газопроводов высокого давления. Службы заказчика плохо контролируют качество строящихся объектов.

Бюро парткома потребовало от секретарей парторганизаций предприятий объединения принять все меры для скорейшего ввода объектов газлифта в эксплуатацию.

А. АЛЕКСЕЕВА.



Идти к главной цели

(С СОБРАНИЯ ПАРТИЙНО-ХОЗЯЙСТВЕННОГО АКТИВА)

Минувший год был нелегким для первого Нижневартовского управления буровых работ. Но коллектив с честью вышел победителем, рапортовав о перевыполнении социалистических обязательств года в объеме 765 тысяч метров горных пород.

За год закончено бурением 364 скважины, из них 335 сдано в эксплуатацию. Профессиональное мастерство рабочих, техническая грамотность инженеров управления позволили сократить продолжительность цикла строительства скважин на 9,5 суток. А балансовая прибыль превысила четыре миллиона 760 тысяч рублей.

Как и в прошлые годы, отлично сработали известная в отрасли буровая бригада мастера А. С. Кузьмина. В строй лидеров выдвинулась и бригада мастера В. В. Лапина.

О рекордных проходках, известных мастерах орденоносного управления можно говорить много, но не для этого собрались на днях коммунисты на собрание партийно - хозяйственного актива УБР. Впереди у буровиков еще более напряженные цели, труднейшие задачи. А резервов в УБР-1 еще очень много. Достаточно сказать, что из одиннадцати бригад управления одна не справилась с планом и еще шесть не выполнили взятые социалистические обязательства. Истоки этого — в разном уровне организации труда, трудовой и производственной дисциплины.

Анализируя недоработку буровых бригад в течение минувшего года, начальник управления Л. Г. Титов выделил ряд причин. Главная — это аварийность. Допущено тринадцать аварий, на ликвидацию которых затрачено 1595 часов. Без брака смогли сработать только два коллектива. А самая большая потеря времени на ликвидации двух аварий зафиксирована в бригаде Б. А. Андреева: 437 часов. Немалые потери в бригадах В. В. Лапина, А. В. Федорова, В. А. Казакова. Все аварии связаны с нарушением технологической и производственной дисциплины исполнителями работ и инженерно-техническими работниками. В управлении подсчитали, что только на этом потеряно 12,4 тысячи метров проходки.

Вторым большим внутренним резервом была названа неорганизованность при переездах с куста на куст и при новом забуривании. Средняя время при переезде бригад составляет 4,9 суток. А бригады мастеров Б. А. Андреева и В. А. Татаренко забуриваются лишь на восьмые — девятые сутки. И в то же время коллектив мастера А. С. Кузьмина довел этот процесс всего до полутора суток. Этот разрыв необходимо постоянно сокращать, хотя бы потому, что в нынешнем году, в связи с уменьшением числа скважин в кусте, количество переездов значительно увеличится.

Неудовлетворительно сработала в прошлом году и комплексная пусконаладочная бригада, увеличив сроки начала бурения на многих кустах. Руководству центральной инженерно - технологической службы и базе производственного обслуживания так и не удалось сплотить отдельные звенья в единый коллектив, способный быстро и качественно выполнять порученное дело.

Главная задача УБР — сдача скважин хорошего качества в эксплуатацию нефтегазодобывающем у управлению. Как отметили докладчик и выступающие, и здесь есть резервы. На первое января минувшего года восемнадцать скважин находились в аварийном и осложненном состоянии. Пять бригад освоения работали над ликвидацией аварийного фонда, но, к сожалению, он вновь пополнялся, и на сегодня пятнадцать скважин непригодны к эксплуатации. Опыт в этом деле есть в УБР-2, имея в прошлом году точно такой же аварийный фонд, сумели сократить свой пассив до трех стволов.

Выступающие смело вскрывали недоработки служб УБР, называли конкретных виновных, высказывали деловые предложения. Называли так же и другие причины, мешающие управлению добиваться лучших результатов. И в первую очередь — несогласованность работы смежников. Вопрос не нов, но он по - прежнему остается злободневным.

Очень велики в управлении простои по вине треста Нижневартоскнефтегеофизика. Например, до сих пор не дежурят на промежуточной базе месторождения партии радиокаротажа, которые в течение суток смогли бы выполнять незначительные по объему работы на нескольких кустах. Пока руководство треста обещает выправить положение, буровики теряют десятки часов драгоценного рабочего времени. Не могут упорядочить в тресте и передачу геофизического материала для УБР, что приводит к задержке передачи дел в нефтегазодобывающие управления.

Вышкомонтажники потрудились хорошо, им надо положительно решить проблему передвижки буровых установок в любое время суток.

Подводили проходчиков и тампонажники, ослабили контроль за работой своей техники. Нужна круглосуточная надежная работа бойлеров, которой нет длительное время.

Но больше всего претензий, пожалуй, к транспортникам. Заявки буровиков выполняются наполовину. Поэтому из-за отсутствия тяжелой техники задерживаются почти все переезды на новые кусты, срываются доставки вахт автобусами второго управления технологического транспорта. И вот что характерно, когда на этом предприятии сложилось критическое состояние (оно испытывало острую нехватку автобусов) водители сумели так организовать свой труд, что задержек с отправкой вахт буровиков на месторождение почти не было. Схлынуло напряжение — дисциплина вновь упала.

Проанализировав работу прошлого года, имеющиеся резервы производства, собрание партийно - хозяйственного актива обсудило и наметило задачи на новый, второй год одиннадцатой пятилетки.

Поддержав почин москвичей, включившись в социалистическое соревнование по достойной встрече 60-летия образования СССР, стремясь внести свой вклад в досрочную добычу миллиона тонн тюменской нефти в сутки, коллектив выступил с инициативой: быстрее, качественнее строить — быстрее осваивать скважины. Приняты социалистические обязательства. В которых, в частности, говорится: за счет повышения качества строительства скважин, внедрения новой техники и прогрессивной технологии, использования передового опыта, резервов производства, дальнейшего совершенствования организации социалистического соревнования пробурить сверх плана в 1982 году одну тысячу метров. Сэкономить 350 киловатт - часов электроэнергии, 150 тонн условного топлива, химреагентов на сумму сто тысяч рублей, снизить себестоимость метра проходки по сравнению с планом на 0,1 процента. От рационализаторской и изобретательской деятельности рабочих и инженерно - технических работников получить не менее 130 тысяч рублей экономии, от внедрения достижений научно - технического прогресса, совершенствования организации производства, коллективных форм труда — 250 тысяч рублей.

С. СТАРИЦЫН,
нешт. корр.

ПРОФСОЮЗНЫЕ АКТИВИСТЫ МАГНИТКИ



Челябинская область. На Магнитогорском металлургическом комбинате постоянную заботу о развитии социалистического соревнования, поддержке всего нового и передового, что рождается в рабочих коллективах проявляет профсоюзный комитет.

На комбинате внедряется система ежедневной оценки качества работы. 147 коллективов переведено на бригадную оплату труда с распределением заработка по конечному трудовому результату. Благодаря этому получена экономия рабочей силы и рост производительности труда.

Сейчас особый настрой на Магнитке создает массовое соревнование металлургов за достойную встречу «золотого юбилея» комбината — 50-летия со дня пуска первых агрегатов.

Большие успехи достигнуты в осуществлении комплексного плана оздоровления трудящихся. За 1979 — 1981 годы для этих целей было выделено более 30 миллионов рублей.

На комбинате пущены новые приточно - вентиляционные системы, в кабинах машинистов кранов смонтированы кондиционеры, 24 миллиона рублей отпущено на мероприятия по очистке воздушного и водного бассейнов.

Большая заслуга в этом профсоюзных активистов комбината.

На снимках: член ВЦСПС старший вальцовщик листопрокатного цеха № 3 Герой Социалистического Труда Аркадий Васильевич Медовиков в профтехучилище № 13 Магнитогорска занимается с учениками второго курса, будущими вальцовщиками; внизу — новый корпус профилактория «Южный» Магнитогорского металлургического комбината.

(Фотохроника ТАСС).



Резцом и кистью

В числе мероприятий, посвященных десятилетнему юбилею Нижневартовска, отдел агитации и пропаганды горкома КПСС совместно с отделом культуры исполкома городского Совета народных депутатов организуют художественную выставку.

На ней будут представлены живопись и графика, прикладное и оформительское искусство, эскизы оформления интерьеров общественных зданий, оформления улиц наглядной агитацией. Принять участие в этой выставке могут не только профессиональные, но и самодеятельные художники, работающие в различных организациях. Для удобства (особенно самодеятельных художников) первое заседание городского выставочного комитета по отбору произведений и рекомендаций авторам (в случае необходимости), по утверждению интересных работ будет проводиться в нерабочий день: воскресенье, 14 февраля с 10 часов утра, в школе искусств.

Принять участие в нашей художественной выставке пожелали также многие мастера кисти и резца из Тюмени, которые посещают свое творчество нижневартовской тематике и являются частыми гостями нефтяников, газопереработчиков.

Лучшие произведения, экспонированные на выставке, будут рекомендованы выставочным комитетом к закупке, и затем украсят интерьеры общественных зданий и общежитий, пополнят фонд городского краеведческого музея.

А. ТРОЯНСКИЙ,
член выставочного комитета, художник.

газете отвечают

В. БУНТИН, главный инженер строительно-монтажного управления № 2 треста № 1 Нижневартоскнефтегаза на статью «Жога процветал» («Ленинское знамя», № 199 от 18 октября 1981 года):

«Строительно - монтажные работы на автозаправочной станции закончены полностью, объект сдан под пусконаладку эксплуатационной организации.

ЛЮДИ НЕФТЯНОГО КРАЯ

КОГДА СТАРШИЙ РЯДОМ

С утра вроде бы потеплело, но после обеда мороз стал набирать силу. Николаю Алексеевичу Багурину хоть и пришлось еще энергичнее шевелиться на площадке, но в конце дня заглянул в уютный вагончик: тепла набраться.

В бригаде уже несколько дней шла «ловильная» операция — оборвался насос. На один день крючками повили кабель, а теперь опускали труболовки, и Багурин, как старший мастер, свое присутствие у скважины считал необходимым. Опыт подсказывал: кажется подцепили, и он, посоветовавшись с бригадой, дал добро на подъем инструмента...

Садясь в машину, старший мастер подосадовал, что не успел побывать в других коллективах. В этот день Николай Алексеевич спешил домой: жена ушла на работу на сутки, оставив дома двух сыновей с годовалой дочкой. Но по дороге все же заехал в технологическую службу, взял последние сводки: подумать на досуге с чего начать завтрашний день.

Ранним утром, уже был на автостанции, отправил вахты, просмотрел свежую сводку. В пяти бригадах дела шли нормально, но на 76-м кусте ночная смена заметила газопроявление. Это насторожило Багурина: выход газа мог оказаться не случайным, скважина проходила через мощный газовый купол. Связался с бригадой по рации, ему сообщили: «Пока выхода газа из скважины нет». Немного успокоился, однако пришлось менять намеченное на день. Решил проехать по всем кустам, задержаться на 76-м, чтобы убедиться в характере газопроявления и дать команду на «лечение» скважины.

КрАЗ едва-едва набирал скорость. Мороз был такой, что прихватывало солярку в баке. Вокруг — плотный туман. Машины призрачными тенями пробегали мимо. Наш грузовик свернул на 15-й и 17-й кусты. Багурин передел фланцы для противовыбросового устройства.

На кусте № 1076 вахта заканчивала спуск центробежного насоса, и ей понадобились резиновые сальники на кабель. На 510-м работники участка внедрения новой техники исследовали скважину, а на 101-м бригада закончила ремонт и готовилась к переезду на другую батарею. На каждом из этих объектов старший мастер знакомился с положением дел, советовался, убеждал, помогал.

Так, внедряясь в трудовой процесс, старший мастер умело и четко направлял его в нужное русло, в нужный ритм. У него, как и у бригады, например, нет конечного результата — закончил скважину, и переключился на другую — у него непрерывный производственный цикл, в котором практически не предусмотришь, когда передохнуть. В будни или праздники.

Николай Алексеевич соглашается со мной: «Да, с декабря прошлого года, как стал работать старшим мастером, свободного времени почти нет. Раньше всех на работу идешь, позже всех возвращаешься, да еще и ночное время порой прихватишь на работе. Жена уже обижается. Дел хватает».

Что же он выиграл? Зарабатывать стал поменьше мастера бригады, чаще появилась возможность вступать в конфликт, получать нагоняй от руководства — за шесть бригад теперь в ответе. Кажется, проиграл многое. Но у Николая Алексеевича свои плюсы: большая ответственность — выше требовательность к себе, к людям, шире стал круг производственных интересов. А это — хочешь не хочешь — возможность повышать свои профессиональные знания. И люди, и бригады, и скважины со своими «характерами» требуют к себе индивидуального подхода. Так что, чем больше побед, тем больше душевного удовлетворения.

А профессиональных знаний Н. А. Багурину не занимать. За многие годы в бригаде он выполнял все виды ремонтных работ. И если его бригада становилась на скважину, то была уверенность: скважина будет отремонтирована отлично и досрочно. К этому коллектив пришел не сразу.

Багурин возглавил вторую бригаду в июле 1978 года — обычный средний коллектив. Взял курс на повышение производительности труда и укрепление трудовой дисциплины. Бурильщики, помбуры прошли курс обучения, любая новинка внедрялась в производство, по-делового шло соревнование вахт. Пришли первые победы. В третьем и четвертом кварталах 1979 года бригада выполнила план цеха. В 1980 году коллектив стал комсомольско - молодежным и завоевал в социалистическом соревновании за четвертый квартал первое место по объединению. Тогда же ему было присуждено третье место во Всесоюзном социалистическом соревновании среди бригад капитального ремонта скважин. Удачным был и прошлый год: 24 скважины, вместо 20 плановых сделала бригада нефтяникам Самотлора.

С 1972 года Н. А. Багурин мечтал о Самотлоре. Да так вышло, что по окончании вечернего отделения нефтяного техникума осваивал профессию нефтяника в нефтегазодобывающем управлении Востокнефть объединения Сахалиннефть. Начинал оператором по добыче нефти и газа. Через пять лет руководил сменой районной инженерно - технической службы. И мечту свою осуществил: в 1978 году перевелся с Сахалина в Нижневартовск в управление по повышению нефтеотдачи пластов и капитального ремонта скважин. И показал себя за эти годы умелым руководителем, опытным мастером.

...День клонился к вечеру. Позади — площадки пяти бригад цеха. Работа на них шла по графику. Последний по маршруту — куст № 76. Не заходя в вагончик мастера, Багурин поднялся на устье скважины и проследил, как бурильщики спустили три трубы. Проявлений газа не было. Он распрямился, облегченно вздохнул, улыбнулся: вроде возможно, что ночью в сильный мороз вахта ошиблась, приняв какие-то испарения за выход газа. Убедительно сказал мастеру:

— Продолжайте. Перед спуском печати интенсивно промойте забой скважины...

Бригада трудилась в обычном ритме. Старший был рядом.

Р. КУВАТОВ,
нешт. корр.



Инженер - экономист Ирина Нохрина совсем недавно работает в Нижневартовском авиапредприятии. Выпускница Рижского института гражданской авиации, девушка хорошо прижилась в нашем городе, на предприятии она одна из активных комсомольцев, избрана членом комсомольского бюро. Фото Н. ГЫНГАЗОВА.

ВЕСТИ ИЗ ОБЩЕЖИТИЙ

Десятилетию города

Над общежитием № 17 шефствует Покачевское управление буровых работ. Буровики помогают воспитателям в организации досуга жильцов, в проведении тематических вечеров. Вот и на днях шефы организовали здесь тематический «огонек», посвященный десятилетнему юбилею Нижневартовске. Руководители художественной самодеятельности Николай Крутиков и дискоклуба Анатолий Даукшас до мелочей продумали программу, прошла она, как говорится, на одном дыхании. Всем, кто находился в зале, показалось, что закончили вечер, не успев начать. Звучали стихи Евтушенко и других поэтов, песни. Перед глазами собравшихся как бы ожила история нашего рабочего города за десять лет.

Хочется надеяться, что и следующие вечера, с которыми покачевцы еще не раз будут приезжать в наше общежитие, будут такими же интересными.

Н. БЕССОНОВА.

Выступил секретарь парткома

В общежитии № 22 собралось много желающих послушать лекцию секретаря парткома треста Нижневартовскнефтеспецстрои О. С. Орловского «Политика мира на 80-е годы». Он подчеркнул роль нашей партии и правительства в борьбе за мир.

Жильцы задали О. С. Орловскому много вопросов, на которые получили ответы.

Г. ХОЛЯВКО.

Эх ты, зимушка-зима!

В этом же общежитии прошел вечер отдыха «Здравствуй, зимушка-зима!». От души повеселились не нем ребята и девушки. Здесь были и интересные, увлекательные игры, викторины, и конечно же, музыка, песни. Руководитель дискотеки из шефствующего над общежитием второго строительно - монтажного управления треста № 3 Омскпромстроя позаботился о веселой, развлекательной программе вечера отдыха. И получился он действительно на славу, принес его хозяевам и гостям немало приятных минут.

Н. БОЙКОВА,
Г. КУЧЕРОВА.

РАЗГОВОР О РАЗГОВОРЕ

Современный человек и культура речи. Актуальная тема! Культура речи и литературный язык. Своевременная тема! Литературный язык и разговорная речь. Необходимая тема!

По - разному представлялось мне начало разговора, прежде чем я [illegible] последним выражении и сформулировал просто так: говорите правильно!

Школа и институт! А мне однажды только со словарем удалось убедить выпускницу библиотечного отделения, что слово «каталог» произносится с ударением на последнем слоге.

Убежден, что многие, прочитав эту заметку, подметят в своей речи и речи собеседника неправильное использование ударения в словах, которые указаны ниже (гласные, на которые падает ударение, выделены темным шрифтом).

Профессионально -бытовой язык и разговорная речь. Пусть же всегда говорят —врач: медикамент, алкоголь, диспансер (сэ), коклюш; педагог: алфавит, сегмент, сеанс, симметрия, диалог; строитель: асбест, цемент, столяр, трубопровод; механизатор: комбайн, стартер, шофер, километр; канцелярский работник: [illegible], квартал, [illegible] густевский, дебет (дэ), добыча, агентство, звонит.

А вместе с ними и мы будем тоже правильно говорить. И тот, кто хочет быть сведущим, пусть в часы досуга возьмет сначала в руки «Орфографический словарь» для учащихся средней школы.

Б. БОРОВИНСКИЙ.

международный комментарий

Выборы в Финляндии

24 января в Хельсинки был избран на шестилетний срок новый президент Финляндской республики. Им стал кандидат от социал - демократической партии Мауно Коивисто. Он сменил на этом посту Урхо Калева Кекконена, который на протяжении более четверти века был главой Финляндского государства.

По конституции Финляндии президент играет исключительно большую роль в определении внешней политики. Неудивительно поэтому, что в ходе предвыборной кампании общественность страны уделяла большое внимание внешнеполитическим вопросам.

Однако в то же время в связи с уходом Кекконена в стране активизировались враждебные его курсу политические силы. Они группировались вокруг ряда промышленно - финансовых объединений, связанных с западными империалистическими монополиями. Эти силы хотели, чтобы вместе с бывшим президентом в прошлое ушла и его внешняя политика, треугольным камнем которой стал подписанный в 1948 году Договор о дружбе, сотрудничестве и взаимопомощи с Советским Союзом. Мишенью их нападок стали и отдельные статьи советско - финского договора.

Почему это так, четко разъяснил У. К. Кекконен в книге «Таминиеми» (так называется резиденция в Хельсинки), которая вышла в конце 1980 года и которую расценивают в Финляндии как «политическое завещание» бывшего президента. «За 30 с лишним лет, пишет он, — мы убедились в том, что сотрудничество с Советским Союзом не только возможно, но и весьма выгодно для нас, и что отношения с СССР укрепляют наше международное положение и государственную независимость». Развитие миролюбивых добрососедских отношений с СССР определяется в книге как центральная задача внешней политики страны.

Новый президент Финляндии М. Коивисто — видный политический деятель страны, который в 1968 — 1970 годах занимал пост премьер-министра, а с 1979 года вновь возглавлял правительство. В своих предвыборных выступлениях он неоднократно заявлял, что во внешней политике продолжит линию Паасикиви - Кекконена, курс на дружбу и сотрудничество с Советским Союзом.

Отношения дружбы, взаимного доверия и плодотворного сотрудничества между СССР и Финляндией—это ценное взаимовыгодное совместное достояние

Т. КУДРЯВЦЕВА.
(ТАСС).

Новости

О родном крае

При доме культуры «Октябрь» успешно работает краеведческий кружок. Его члены получают более полные и точные данные по истории и дальнейшему развитию нашего города и района. С интересной лекцией перед ними выступил депутат Верховного Совета РСФСР Герой Социалистического Труда бригадир строителей Н. П. Нежданов. Он рассказал о работе Верховного Совета РСФСР, о бригаде, которой он руководит.

Пионеры освоения Самотлорского месторождения Г. С. Арнапольский и И. И. Рынковой поделились своими воспоминаниями, как начиналась промышленная добыча нефти в период с 1964 по 1970 годы. А главный архитектор города В. В. Антонов прочитал лекцию о настоящем и будущем Нижневартовска.

В этом году в кружке выступят руководители Нижневартовского и Мегионского горсоветов, райисполкома.

Изучают языки

Более пятидесяти нижневартовцев закончили курсы английского, немецкого, французского языков и международного языка эсперанто. Среди них строители, нефтедобытчики, журналисты и учащиеся.

Окончившим курсы выданы аттестаты, билеты членов интерклуба, специальные значки и сувениры. Все они получили адреса для переписки со сверстниками из социалистических стран, а также из Франции и Индии.

Сейчас проводится новый набор для занятий на новых курсах. Кроме этого будут работать заочные (Уфа, Москва) и международные курсы по изучению эсперанто (город Варна — Болгария). Запись проводится в интерклубе «Самотлор» (2 мкр., ул. Пионерская, 5 «а», с 19.00 ежедневно, а в субботу и воскресенье с 10.00.

Добро пожаловать!

Т. ШУВАЕВ, руководитель интерклуба.

Лекция о роботах

В школах города, в доме культуры «Октябрь», общежитиях № 5 и № 9 успешно прошла лекция кандидата физико - математических наук Л. Г. Штильмана «Роботы с элементами искусственного мышления». Лекция сопровождалась показом отрывков из научно-популярных фильмов.

М. БУЛАТОВА.

ВКУСНО ПРИГОТОВИТЬ, КУЛЬТУРНО ОБСЛУЖИТЬ



«Диетическая» — столовая, обеспечивающая лечебным питанием трудящихся.

Тем большая ответственность за качество и ассортимент блюд у сотрудников предприятия. А он всегда обширен. В меню постоянно широкий ассортимент овощных и молочных блюд, кисломолочных продуктов.

Характерная черта в организации работы столовой — прогрессивная форма обслуживания, такие виды, как чайный и диетический столы.

В буфете столовой всегда можно купить салаты, морковь с сахаром, редьку и свеклу с маслом, лук маринованный. Наличие молочных блюд — обязательно.

Я просмотрел книгу отзывов и пожеланий за минувший и этот год. Жалоб ни одной, несколько дельных предложений, которые администрация приняла к исполнению, остальные — благодарности.

Открываю наугад страницу. «Работники управления технологического транспорта Главтюменьнефтегаза благодарят коллектив столовой «Диетическая» за вежливое обращение с посетителями и высокую культуру обслуживания.

Особенно отметим бригадира А. Касатову, кассира Н. Сахневич, повара Н. Суржеву, кухонную рабочую Г. Бахтереву. Алиев, Кузьменко».

Директор куста Е. А. Фельдман рассказывает:

«Конечно, все это не приходит само собой. В коллективе постоянно проводится воспитательная работа, большая роль в этом профсоюзной организации. Развито и наставничество, ведь у нас много ветеранов, таких как Л. И. Зайцева, которая шефствует над Розой Исламгуловой, повар А. Ф. Касатова, у которой перенимает жизненный и производственный опыт комсомолка Ирина Курочкина. Таких примеров немало.

— Одной из форм работы стали постоянные выставки-продажи, консультации для населения по приготовлению тех или иных блюд. Только в минувшем году в самой столовой, школах и буфетах общежитий их проведено более пятидесяти».

Коллектив успешно выполняет план товарооборота и не раз завоевывал призовые места по конторе общественного питания.

В нынешнем году в честь 60-летия образования СССР приняты повышенные социалистические обязательства, которые успешно выполняются.

На снимках: А. Ф. Касатова; Роза Исламгуловна.

Текст и фото Н. ИВАНОВА.



Редактор Б. Н. СЫРПИН.

Спорт

ЛУЧШИЕ В ОБЛАСТИ

Операторы коллективной радиостанции УК9ИАЕ Нижневартовска приняли участие во Всесоюзных соревнованиях по радиосвязи на коротких волнах на кубок Федерации радиоспорта СССР. Их соперниками были команды Союзных республик и областей, городов Москвы, Ленинграда, Новосибирска, Тюменской и Томской радиотехнических школ. «За нашу команду выступали мастер спорта СССР Ю. М. Валуйский, О. Ю. Краснухин, И. И. Повелицын, А. П. Архипов и другие.

Коротковолновики не избалованы вниманием, и практически вся их работа в эфире проходит без зрителей. В поле зрения широкой публики обычно оказываются лишь уникальные мероприятия, такие как обеспечение радиосвязью высокоширотной научно-спортивной экспедиции газеты «Комсомольская правда» к северному полюсу или плавание «Тигриса». Отсутствие зрелищности, показательности создает особую атмосферу вокруг соревнований, придает строгость и особый настрой операторов, рабочую обстановку на «коллективке».

Для работы операторов в эфире в распоряжении было восемь часов. Это и определило быстрый темп проведения связей, высокий накал спортивной борьбы.

Уже первая двадцатиминутка выявила лидирующую группу. Быстро набирали очки команды Москвы, центральных районов страны, Украины, города Кустаная, Тюменской радиотехнической школы. Последняя за один час провела 85 связей, тобольчане — 79 связей, наша «коллективка» закончила час работы с результатом 73 связи.

К полудню за радиостанцию сели операторы первого разряда А. С. Калина и В. Г. Чазов, и с минуты на минуту разрыв в потерянных очках с тюменцами сокращается. Прошло пять часов соревнований. Операторов сменили кандидат в мастера спорта СССР О. Ю. Краснухин, мастер спорта СССР Ю. М. Валуйский, которые блеснули подлинным операторским искусством. Шли последние минуты соревнований. В центральном радиоклубе СССР в Москве судьи отсчитывали последние секунды. В нашей «коллективке» последняя секунда на электронном табло совпадала с 744 сеансом радиосвязи.

Тюменская радиотехническая школа провела 712, Томская — 700 связей.

Когда операторы сняли наушники, разделись аплодисменты немногочисленных зрителей, которых вмещает комната «коллективки». Наши радисты стали лучшими в Тюменской области. Победа нижневартовцев во Всесоюзных соревнованиях Федерации радиоспорта среди радиостанций первой категории — большое достижение. Состязания явились контрольной проверкой перед XVII чемпионатом СССР по радиосвязи, который пройдет в феврале этого года.

Н. МУХИТОВ.

Бюро по трудоустройству приглашает:

на Нижневартовский хлебокомбинат — юрисконсульта;

✦

в трест Нижневартовскнефтегеофизика — главного бухгалтера, старшего механика РММ, начальника РММ; для работы в Покачевской экспедиции — наладчиков электронной аппаратуры, инженеров в аппаратный цех;

✦

в Мегионское УМР треста Нижневартовскнефтеспецстрой — старшего инженера ПТО (оклад 160 рублей), старшего экономиста (оклад 160 руб.), старшего инженера ОТиЗ (оклад 160 руб), старшего инженера ТБ (оклад 155 руб.), мастеров, механиков (оклад 150 — 160 руб.).

Обращаться: отдел кадров треста ННСС по ул. Менделеева, 5;

✦

в автобазу № 6 треста Нижневартовскспецстрой — водителей I и II класса на автомашины «КрАЗ-256» и «Татра» с опытом работы 3—5 лет;

✦

в СМУ НГДУ Покачевнефть срочно — машиниста сваебойного агрегата, мастера - сантехника, нормировщика, инженера по технике безопасности;

✦

на базу по производству строительных материалов треста Нижневартовскремстрой — пилорамщиков 4— 5 разрядов, столяров - станочников 4 —5 разрядов, слесарей по наладке деревообрабатывающих станков 5—6 разрядов, машинистов трелевочников 5—6 разрядов, дипломированных газоэлектросварщиков, электриков 5—6 разрядов, слесарей - сантехников 4—5 разрядов.

Оплата труда сдельно-премиальная и повременно - премиальная;

✦

в техническое училище № 41 — руководителя начальной военной подготовки, столяра, бухгалтера, счетовода-кассира, слесаря, мастера производственного обучения (для подготовки нефтяников);

✦

для вновь открываемого профилактория-санатория «Самотлор» при НГДУ имени Ленина срочно — врача-терапевта, сестру-хозяйку, уборщиц, грузчиков.

Выплачивается районный коэффициент 0,5. Обращаться в отдел кадров НГДУ.

Обращаться в бюро по трудоустройству: ул. Нефтяников, 1 «а», кв. 48.

МЕНЯЕТСЯ

двухкомнатная квартира (31 кв. м, 4 мкр., 4 этаж) на две однокомнатные квартиры в 1—5 мкр. В деревянном доме не предлагать.

Обращаться: ул. М. Жукова, 2 «б», кв. 30, после 18 часов;

✦

однокомнатная благоустроенная квартира в г. Миньяре Челябинской области на двух- или однокомнатную в г. Нижневартовске.

Обращаться: пос. Дивный, ул. 13, коттедж 3;

✦

четырехкомнатная благоустроенная квартира в 1-м мкр. на равноценную (1-й этаж не предлагать) с 1-го по 12-й мкр.

Обращаться: ул. 60 лет Октября, 7 «а», кв. 83, после 18 часов;

✦

четырехкомнатная квартира (59 кв. м, два балкона, комнаты изолированные) на трех- и однокомнатную квартиры.

Обращаться: ул. Менделеева, 6 «б», кв. 55.

Наш адрес: 626440, г. Нижневартовск, ул. Менделеева, 11 (1-й микрорайон).

ТЕЛЕФОНЫ РЕДАКЦИИ: редактор — 2-21-63, заместитель редактора и промышленный отдел — 7-79-02, 7-32-06; ответственный секретарь — 7-58-20, отдел партийной жизни — 7-29-87, 2-30-56; отдел информации — 7-29-10, 2-31-76, 6-15-27, отдел писем — 2-33-46, отдел фотокорреспонденции и фотолаборатория — 2-30-56. ТЕЛЕФОНЫ ТИПОГРАФИИ: директор — 2-24-73, 7-27-19; через «Строитель» — 6-19-12, бухгалтерия — 2-32-07; инженер-технолог — 2-32-08, общий — 2-32-12.

Нижневартовская типография управления издательств, полиграфии и книжной торговли Тюменского облисполкома

ФЕВРАЛЬ

ПРОЛЕТАРИИ ВСЕХ СТРАН, СОЕДИНЯЙТЕСЬ!

ЛЕНИНСКОЕ ЗНАМЯ

ОРГАН НИЖНЕВАРТОВСКОГО ГОРКОМА КПСС, ГОРОДСКОГО И РАЙОННОГО СОВЕТОВ НАРОДНЫХ ДЕПУТАТОВ ТЮМЕНСКОЙ ОБЛАСТИ

Издается с 4 сентября 1941 года ◆ № 22 (5262) ◆ ВТОРНИК, 2 февраля 1982 г. ◆ Газета выходит ежедневно, кроме воскресенья и понедельника ◆ Цена 2 коп.

Учреждения культуры — десятилетию города

9 марта 1972 года Нижневартовск получил статус города. 9 марта 1982 года ему исполнится десять лет. К этому дню готовятся все горожане. Производственные коллективы преподнесут ему трудовые успехи, школьники — отличные и хорошие оценки.

В подготовке к празднованию большая роль отводится учреждениям культуры, именно они должны обеспечить широкую информацию и пропаганду тех достижений, которых юный город добился за десять лет своего существования, обеспечить активное участие различных категорий населения в праздновании юбилея.

Активно готовятся к десятилетию Нижневартовска филиалы централизованной библиотечной системы. Центральная библиотека организовала и провела читательскую конференцию по книге тюменского писателя К. Лагунова «Больно берег крут», филиал № 26 совместно с общежитием № 13—тематический вечер «Мой край зовется Самотлором», детское отделение филиала № 6 викторины, игры, конкурсы рисунков «Шагаем по родному краю». Важно, что большинство своих мероприятий библиотечные работники выносят в школы, общежития. Это хорошо тем, что большая аудитория познакомится с прошлым и настоящим Нижневартовска, заглянет в его будущее. Изучая свой край, люди также учатся любить его.

Активно работает клуб управления рабочего снабжения нефтяников. Здесь развернулась эстафета ударных дел, подготовлена летопись управления, читаются лекции, посвященные освоению Самотлора.

Как ни странно, но запланировал немного мероприятий самый крупный культурный центр Нижневартовска — Дворец культуры нефтяников «Октябрь». Здесь решили начать подготовку только с первого марта. Понятно, что за девять дней, оставшихся до праздника, успеют немного, да каким будет качество—догадаться нетрудно. Следовало бы культпросветчикам «Октября» немного серьезней отнестись к этому вопросу, заранее решить его. Почему бы запланированный на март киновечер «Самотлорская столица — Нижневартовск нефтяной» не провести в начале февраля. И провести его не раз, а несколько, чтобы побольше людей узнали, в каком городе они живут. В марте на это времени не будет.

Непонятную позицию в вопросах подготовки к юбилею города заняли профсоюзные клубы. До сих пор они даже не предоставили планов, хотя время не ждет. Городскому отделу культуры надо строже спросить с нерадивых, наказать их. До сих пор мы не видим представителей боевого агитационного жанра—агитбригады. Кому, как не им на основе местного материала можно сделать интересные программы! Кстати, о местном материале, фольклоре. Нужно смелее использовать его всем самодеятельным коллективам.

К подготовке к десятилетию Нижневартовска необходимо также смелее привлекать и детскую художественную самодеятельность, но пока этот вопрос так же забыт.

Десятилетие Нижневартовска — это наш большой праздник. А к празднику у нас принято готовиться задолго и всерьез. И хорошо, если бы это, как можно быстрей поняли культпросветчики и отнеслись к подготовке юбилея не формально, а с душой.

60-ЛЕТИЮ СССР — УДАРНЫХ НЕДЕЛЬ!



Содержать в отличном состоянии сложное дизельное хозяйство на буровой — это половина успеха бригады. На буровой М. А. Стюрова за сложным хозяйством бдительно следит старший дизелист Владимир Васильевич Пехота.

В Мегионскую нефтеразведочную экспедицию В. В. Пехота пришел в 1965 году и работает по сей день. И как работает! Ударник десятой и десятой пятилеток, медаль «За доблестный труд», медаль «За освоение недр и развитие нефтегазового комплекса Западной Сибири» и ряд других поощрений говорят сами за себя.

На снимке: В. В. Пехота.

Фото Ю. ФИЛАТОВА.

На «хорошо» и «отлично»

Рабочие площадки минувшего года коллектива специализированного управления треста Уралтеплоизоляция — дожимная компрессорная станция Локосовского газоперерабатывающего завода, газлифтные компрессорные станции Самотлорского и Федоровского месторождений, теплосети города, объекты жилья и соцкультбыта.

Причем, все работы оценены на «хорошо» и «отлично». Коллектив освоил пять миллионов 858 тысяч рублей строительно - монтажных работ. Уложено 44 тысячи кубических метров теплоизоляционных материалов.

Лучшими признаны бригады изолировщиков И. Б. Самигуллина и жестянщиков Е. А. Шанмова.

План этого года коллектив обязался выполнить к 25 декабря.

Н. СУХАНОВ, начальник производственного отдела.

Перед навигацией

За успешное и досрочное выполнение плана завоза грузов на дальние месторождения коллективу цеха технической эксплуатации флота объединения нефтяников присуждено первое место по главку.

В минувший навигационный период по малым рекам перевезено 315 тысяч тонн грузов, кроме этого обработано еще 281 тысяча тонн, что значительно выше плана. Получено 4324 тысячи рублей валового дохода или 105 процентов к плану.

Высокопроизводительно потрудились экипажи подъемных кранов В. Е. Васильенко и А. А. Мингалева, теплоходов, где капитанами В. Н. Захадов и А. Г. Самогин.

Сейчас коллектив готовит технику к новой навигации. Речники обязались отремонтировать все плавсредства на три дня раньше срока. Из 120 судов на линейке готовности 51.

По-ударному проводят судоремонт бригады электросварщиков А. П. Луткова и Н. З. Минюхина, ремонтников-корпусников А. П. Кузьмина, судовых слесарей-монтажников Ю. А. Пушкарева, электриков А. В. Житина.

Л. КОНЕВА, экономист планового отдела.

Сварные блочные

В год 60-летия образования страны пермским строителям предстоит освоить 10 миллионов рублей строительно-монтажных работ.

Четыре блочных девятиэтажных жилых дома по 216 квартир каждый ввел в минувшем году в тринадцатом и четырнадцатом микрорайонах коллектив треста — площадки Пермсибстрой, кроме этого — жилая вставка, два встроенных столовых и пункт бытового обслуживания, почта и сбербасса, собственный пятиэтажный дом в шестом микрорайоне. Это составляет 51 тысячу квадратных метров.

Количество жилья в этом году останется на прежнем уровне, а из других объектов строители возведут магазин на 1200 и гарантство аэрофлота на 120 квадратных метров, столовую на 50 посадочных мест.

Лидируют в социалистическом соревновании бригады монтажников В. Ш. Ильясова, штукатуров Н. Ю. Дригарт, маляров М. Л. Бастевой, плотников Г. А. Мещерякова.

Л. ЧУБ, начальник отдела труда.

Максимально обеспечивать объекты

Улучшить качество строительных материалов и максимально обеспечивать ими строящиеся объекты — записано в социалистических обязательствах этого года коллектива завода по производству строительных материалов треста Сургутнефтегазстроиндустрия.

В минувшем году сборного железобетона было выработано 7062 кубических метров, товарного — 2800 кубических метров, что выше задания.

План по реализации продукции выполнен досрочно на 107 процентов.

Передовыми признаны бригады бетонщиков З. П. Белиной, формовщиков Л. Б. Шаретдиновой и С. А. Давлетовой, слесарей И. С. Ягафарова, погонажного цеха В. Р. Соболя.

В. КОЛБИКОВА, начальник планового отдела.

Социалистические обязательства

трудящихся городов Нижневартовска, Мегиона и Нижневартовского района на 1982 год и одиннадцатую пятилетку

Претворяя в жизнь исторические решения XXVI съезда КПСС, отвечая ударом на ударом, неустанную заботу партии и правительства о развитии нефтегазового комплекса Западной Сибири, трудящиеся города Нижневартовска, Мегиона и Нижневартовского района успешно выполнили план 1981 года. Реализовано на 9 миллионов рублей сверхплановой промышленной продукции, объем промышленной продукции по сравнению с 1980 годом возрос на 5,3 процента. План по производительности выполнен на 100,6 процента. В первом году одиннадцатой пятилетки добыто 206 миллионов 767 тысяч тонн нефти, в том числе 1 миллион 313 тысяч тонн сверх плана; пробурено 4 миллиона 374,3 тысячи метров горных пород, что на 792,1 тысячи метров больше, чем в 1980 году. Введено 374 тысячи квадратных метров жилья — на 100 тысяч квадратных метров больше, чем в 1980 году; школ на 2744 места, детских дошкольных учреждений на 3100 мест.

Широко развернуто социалистическое соревнование за выполнение и перевыполнение плана 1982 года и пятилетки в целом, за достойную встречу 60-летия образования СССР. Основное внимание соревнующихся направлено на повышение эффективности производства, его интенсификацию, ускорение научно-технического прогресса, экономию трудовых и материальных ресурсов, повышение качества продукции.

Единодушно одобряя решения ноябрьского (1981 г.) Пленума ЦК КПСС, руководствуясь выступлением и выводами речи на Пленуме Генерального секретаря ЦК КПСС тов. Л. И. Брежнева, трудящиеся городов и района принимают следующие социалистические обязательства:

В ПРОМЫШЛЕННОСТИ, ГЕОЛОГИИ, НА ТРАНСПОРТЕ

Пятилетнее задание по реализации промышленной продукции выполнить 26 декабря 1985 года, сверх плана реализовать продукции на 45 миллионов рублей.

Продолжить соревнование трудовых коллективов за досрочное достижение суточной добычи по области одного миллиона тонн нефти и одного миллиарда кубических метров газа, повысить действенность трудового состязания, активность соревнующихся. В честь 60-летия СССР досрочно завершить выполнение годового плана по освоению капиталовложений, заготовке и вывозке древесины, перевозке пассажиров авиационным и автомобильным транспортом, розничному товарообороту и реализации бытовых услуг; построить 7 компрессорных газлифтных станций, не менее 1000 километров трубопроводов.

Обеспечить запланированные темпы развития установок довести мелиоративный период работы скважин механизированного фонда до 255 суток против 250 в 1981 году. Повысить среднюю проходку на одну бурящую бригаду на тысячу метров против достигнутого в 1981 году. Улучшить использование ресурсов попутного нефтяного газа, повысить уровень его утилизации. Обеспечить переработку 12850 миллионов кубометров газа — на 2040 миллионов больше, чем в 1981 году.

В геологии обеспечить дальнейшее укрепление сырьевой базы для развития нефтяной промышленности. Пятилетний план по приросту запасов нефти выполнить досрочно, к 60-й годовщине Великой Октябрьской социалистической революции. Объемы поискового и разведочного бурения в 1985 году довести до 500 тысяч метров.

В 1982 году перевыполнить государственный план по приросту запасов нефти промышленных категорий на 10 миллионов тонн, передать в промышленную разработку Южно-Покачевское, Северо-Хохрякское и Тагринское месторождения, открыть не менее двух новых месторождений нефти. С целью расширения фронта поисково-разведочных работ сверх годового задания ввести в разведку одну перспективную на нефть структуру.

Обеспечить дальнейшее развитие лесной промышленности, за пятилетку увеличить объем заготовки и вывозки древесины в 2 раза и довести его до 1 миллиона 100 тысяч кубометров в 1985 году. План 1982 года в объеме 870 тысяч кубометров леса выполнить 29 декабря, сверх плана заготовить и вывезти в 8 тыс. кубометров. Объем заготовки древесины агрегатными машинами довести до 205 тысяч кубометров, в том числе 30 тысяч кубометров — сверх установленного задания.

Работникам транспорта обеспечить полное и своевременное удовлетворение потребностей народного хозяйства и населения в перевозках. К концу пятилетки довести доставку грузов железнодорожным транспортом до 4 миллионов тонн. Ускорить развитие автотранспорта общего пользования, до конца пятилетки создать еще одно пассажирское и одно грузовое автотранспортное предприятия.

В 1982 году доставить железнодорожным транспортом не менее 3 миллионов тонн грузов, в том числе 9 тысяч тонн сверх плана; речным — не менее 1,2 миллиона тонн местного груза, из них 30 тысяч тонн сверх задания. Обеспечить перевозку пассажиров авиацией — не менее 1 миллиона, из них 12 тысяч сверх плана; железнодорожным транспортом — 155 тысяч человек, автотранспортом общего пользования — 30245 тысяч человек, из них 200 тысяч сверх плана. Сократить время обработки судов и железнодорожных вагонов, время нахождения автомобилей под грузовыми операциями. Повысить качество обслуживания пассажиров.

ПО ПРОДОВОЛЬСТВЕННОЙ ПРОГРАММЕ

В целях реализации продовольственной программы обеспечить устойчивое развитие сельскохозяйственного производства. Обеспечить дальнейшее развитие подсобных сельских хозяйств предприятий и организаций, принять меры по значительному увеличению поголовья крупного рогатого скота, свиней, птицы, увеличению продуктивности скота и урожайности сельскохозяйственных культур, полнее использовать пригодные для пашни земли.

Продолжить освоение глубинных озерно-речных угодий. За пятилетку выполнить не менее 80 тысяч центнеров рыбы.

В 1982 году довести надой на фуражную корову до 1600 килограммов, среднесуточные привесы молодняка крупного рогатого скота до 400 граммов, урожайность одного квадратного метра закрытого грунта до 25 килограммов. Продать населению не менее 30 тысяч центнеров молока, 5150 центнеров овощей, 6 миллионов штук яиц; построить 45 тысяч квадратных метров теплиц.

Продолжить развитие личных подсобных хозяйств граждан и садово-огороднических кооперативов, освоить в этих целях дополнительно 100 гектаров земель, продать населению не менее 1000 поросят.

В КАПИТАЛЬНОМ СТРОИТЕЛЬСТВЕ

Повысить эффективность капитальных вложений и качество строительно-монтажных работ, добиться равномерного ввода объектов в эксплуатацию, обеспечить комплексную застройку городов и рабочих поселков. В течение пятилетки освоить не менее 8 миллиардов рублей капитальных вложений, завершить строительство речного порта, железнодорожного вокзала, реконструкцию аэропорта. Обеспечить ввод в эксплуатацию не менее 1,8 миллиона квадратных метров жилья, поликлиники на 1440 посещений, больничного комплекса на 600 коек.

Обеспечить в 1982 году ввод в эксплуатацию не менее 375 тысяч квадратных метров жилья, школ на 3900 мест, детских дошкольных учреждений на 2240 мест, профессионально-технического училища. Повысить уровень использования мощностей заводов крупнопанельного домостроения, ставить заводской готовности выпускаемых деталей домов.

В ТОРГОВЛЕ, БЫТОВОМ ОБСЛУЖИВАНИИ

Обеспечить дальнейшее развитие предприятий торговли и бытового обслуживания населения. За пятилетку увеличить объем бытовых услуг в 2 раза и довести до 35 рублей на душу населения, что на 6 рублей 30 копеек выше достигнутого в 1980 году.

Розничный товарооборот увеличить на 80 процентов, улучшить соотношение между продовольственной и непродовольственной группами товаров.

В 1982 году план розничного товарооборота выполнить к 29 декабря, дополнительно реализовать товаров населению на 2 миллиона рублей.

Повысить качество выполнения заказов и культуру обслуживания.

План реализации услуг выполнить 29 декабря, оказать сверх плана услуг на 30 тысяч рублей; реализацию бытовых услуг на душу населения довести до 30 рублей.

* * *

Подчеркивая в жизни требования партии «Экономика должна быть экономной, трудящиеся городов и района обязуются сэкономить в 1982 году 300 тонн проката черных металлов, 120 миллионов киловатт-часов электроэнергии, 1,5 тысячи кубометров пиломатериалов, не менее 15 тысяч тонн условного топлива, 2 тысячи тонн цемента, перевыполнить установленный план по заготовке лома черных металлов на 0,5 процента.

Продолжить социалистическое соревнование с городом Сургутом и Сургутским районом.

Социалистические обязательства обсуждены и приняты на собраниях трудовых коллективов Нижневартовска, Мегиона и Нижневартовского района.

ПРОФСОЮЗНАЯ ЖИЗНЬ

В центре внимания — вопросы эффективности



Трудовые коллективы приглагают огромные усилия, чтобы внести достойный вклад в выполнение задач, поставленных партией и правительством по освоению Западно-Сибирского нефтяного комплекса, в ускорении добычи миллиона тонн тюменской нефти в сутки. О том, как идет эта работа в девятой автобазе, рассказывает председатель местного комитета М. В. ВАСИЛЬЕВ

Чтобы справиться с задачей, стоящей перед транспортниками в одиннадцатой пятилетке, надо трудиться по-ударному, привести в действие все внутренние резервы. Руководством автобазы были разработаны конкретные меры по успешному выполнению социалистических обязательств. Силы были сконцентрированы на важнейших участках. На вооружение взят лучший опыт, определившие себя на практике формы и методы работы.

Транспортники успешно справились с обязательствами минувшего года. Получено сверхплановых доходов почти на 2,8 миллиона рублей. Поэтапно и в течение 8 тыс. кубометров. Объем заготовки древесины агрегатными машинами довести до 205 тысяч кубометров, в том числе 30 тысяч кубометров — сверх установленного задания.

Работникам транспорта обеспечить полное и своевременное удовлетворение потребностей народного хозяйства и населения в перевозках. К концу пятилетки довести доставку грузов железнодорожным транспортом до 4 миллионов тонн. Ускорить развитие автотранспорта общего пользования, до конца пятилетки создать еще одно пассажирское и одно грузовое автотранспортное предприятия.

В 1982 году доставить железнодорожным транспортом не менее 3 миллионов тонн грузов, в том числе 9 тысяч тонн сверх плана; речным — не менее 1,2 миллиона тонн местного груза, из них 30 тысяч тонн сверх задания. Обеспечить перевозку пассажиров авиацией — не менее 1 миллиона, из них 12 тысяч сверх плана; железнодорожным транспортом — 155 тысяч человек, автотранспортом общего пользования — 30245 тысяч человек, из них 200 тысяч сверх плана. Сократить время обработки судов и железнодорожных вагонов, время нахождения автомобилей под грузовыми операциями. Повысить качество обслуживания пассажиров.

ПО ПРОДОВОЛЬСТВЕННОЙ ПРОГРАММЕ

В целях реализации продовольственной программы обеспечить устойчивое развитие сельскохозяйственного производства. Обеспечить дальнейшее развитие подсобных сельских хозяйств предприятий и организаций, принять меры по значительному увеличению поголовья крупного рогатого скота, свиней, птицы, увеличению продуктивности скота и урожайности сельскохозяйственных культур, полнее использовать пригодные для пашни земли.

Продолжить освоение глубинных озерно-речных угодий. За пятилетку выполнить не менее 80 тысяч центнеров рыбы.

В 1982 году довести надой на фуражную корову до 1600 килограммов, среднесуточные привесы молодняка крупного рогатого скота до 400 граммов, урожайность одного квадратного метра закрытого грунта до 25 килограммов. Продать населению не менее 30 тысяч центнеров молока, 5150 центнеров овощей, 6 миллионов штук яиц; построить 45 тысяч квадратных метров теплиц.

Продолжить развитие личных подсобных хозяйств граждан и садово-огороднических кооперативов, освоить в этих целях дополнительно 100 гектаров земель, продать населению не менее 1000 поросят.

В КАПИТАЛЬНОМ СТРОИТЕЛЬСТВЕ

Повысить эффективность капитальных вложений и качество строительно-монтажных работ, добиться равномерного ввода объектов в эксплуатацию, обеспечить комплексную застройку городов и рабочих поселков. В течение пятилетки освоить не менее 8 миллиардов рублей капитальных вложений, завершить строительство речного порта, железнодорожного вокзала, реконструкцию аэропорта. Обеспечить ввод в эксплуатацию не менее 1,8 миллиона квадратных метров жилья, поликлиники на 1440 посещений, больничного комплекса на 600 коек.

Обеспечить в 1982 году ввод в эксплуатацию не менее 375 тысяч квадратных метров жилья, школ на 3900 мест, детских дошкольных учреждений на 2240 мест, профессионально-технического училища. Повысить уровень использования мощностей заводов крупнопанельного домостроения, ставить заводской готовности выпускаемых деталей домов.

В ТОРГОВЛЕ, БЫТОВОМ ОБСЛУЖИВАНИИ

Обеспечить дальнейшее развитие предприятий торговли и бытового обслуживания населения. За пятилетку увеличить объем бытовых услуг в 2 раза и довести до 35 рублей на душу населения, что на 6 рублей 30 копеек выше достигнутого в 1980 году.

Розничный товарооборот увеличить на 80 процентов, улучшить соотношение между продовольственной и непродовольственной группами товаров.

В 1982 году план розничного товарооборота выполнить к 29 декабря, дополнительно реализовать товаров населению на 2 миллиона рублей.

Повысить качество выполнения заказов и культуру обслуживания.

План реализации услуг выполнить 29 декабря, оказать сверх плана услуг на 30 тысяч рублей; реализацию бытовых услуг на душу населения довести до 30 рублей.

* * *

Подчеркивая в жизни требования партии «Экономика должна быть экономной, трудящиеся городов и района обязуются сэкономить в 1982 году 300 тонн проката черных металлов, 120 миллионов киловатт-часов электроэнергии, 1,5 тысячи кубометров пиломатериалов, не менее 15 тысяч тонн условного топлива, 2 тысячи тонн цемента, перевыполнить установленный план по заготовке лома черных металлов на 0,5 процента.

Продолжить социалистическое соревнование с городом Сургутом и Сургутским районом.

Социалистические обязательства обсуждены и приняты на собраниях трудовых коллективов Нижневартовска, Мегиона и Нижневартовского района.

ИСК БЕСХОЗЯЙСТВЕННОСТИ

БУХГАЛТЕРСКАЯ НЕРАЗБЕРИХА

В положении о главных (старших) бухгалтерах объединений, предприятий, организаций сказано: главный бухгалтер обеспечивает организацию учета и контроль за рациональным, экономным использованием материальных, трудовых и финансовых ресурсов, сохранность социалистической собственности. Большие права и огромная ответственность.

Главным бухгалтером совхоза Покурский поплура года работает молодой специалист С. Я. Плесовских. Как же она оправдывает свое назначение? Пока плохо.

Учитывая молодость, неопытность Светланы Яковлевны, отделение Госбанка старалось оказать ей помощь. При в прошлом году в совхоз вызывал экономист. К сожалению, последняя проверка показала, что к нашим советам главный бухгалтер не прислушивается, а наши требования не выполняет.

Когда проверили остаток денег по кассовой книге, то здесь оказалась одна цифра —7047, рублей, а в бухгалтерском отчете значилась другая—9109 рублей. Куда же делись две тысячи? Почему такое произошло? Ничего вразумительного от Плесовских сказать не смогла.

Деньги. Остаток денежных средств на расчетном счете совхоза в Госбанке всего четыре рубля 31 копейка, а по данным бухгалтерского учета — кредиторов сальдо к сумме 25051 рубль. Бухгалтеры понимают, что это такое. Денег на счете нет, а Светлана Яковлевна «произвела» расчеты с кредиторами.

Совхоз пользуется кредитами Государственного банка: на покупку семян, кормов, запасных частей, молодняка скота, на покрытие затрат по животноводству и растениеводству. Кредиты были выданы 15 января прошлого года, 17 и 27 марта, 19 мая, 21, 23 и 29 сентября, однако ни один из них не нашел отражения в бухгалтерском учете.

Справки для получения за работой платы, представленные в Госбанк, не отвечают действительности. Так, в третьем квартале было начислено заработной платы 254493 рубля, а в справке показано 258818 рублей, то есть 4325 рублей переплачено.

Денежные средства расходуются не по назначению. Вскрыты и другие нарушения.

Такая запущенность в учете может привести к серьезным злоупотреблениям, поэтому материалы проверки совхоза Покурский переданы районному прокурору. Кроме того, Госбанк прекратил выдачу совхозу всех видов кредите, пока не будет там надлежащего учета.

В. ДЬЯКОНОВА,
зам. управляющего Нижневартовским отделением Госбанка.

ЗАБОТА НУЖНА АКТИВНАЯ

ИЗ ШКОЛЫ — С ПРОФЕССИЕЙ

В трудовом обучении школьников сегодня участвует около тридцати промышленных, транспортных и других производственных коллективов. Среди них трест Пермснабсбыт, орс производственных товаров, городской узел связи, производственное объединение Нижневартовскнефтегаз, первая и четвертая базы производственного обслуживания, первое управление технологического транспорта, Энергонефть № 1, районный информационно-вычислительный центр № 1, нефтегазодобывающее управление Белозернефть и многие другие. Их роль в обеспечении учебно-производственной работы трудно переоценить.

Итоги смотра-конкурса на звание «Образцовый кабинет» показали, что учебные цели профессиональных направлений «Воспитатель детского сада», «Телеграфное дело», «Штукатурное дело», оборудованные городом, городским узлом связи, трестом площадной Пермснаб, строй, являются кандидатами на присвоение этого звания.

Центральной фигурой трудового обучения и воспитания школьников в комбинате является мастер производственного обучения. Он выступает в роли наставника, воспитателя, в роли организатора работы базового предприятия. Он должен обладать большими техническими знаниями, умением передавать их в доступной форме своим воспитанникам, уметь заинтересовать их своим делом, привить любовь к избранной профессии, воспитать у них чувство ответственности за порученное дело, умение работать в коллективе.

Добрая слава идет в автобазе о бригадире водителей автоколонны № 3 Льве Павловне Сенцове. Из месяца в месяц бригада выполняет и перевыполняет планы задания. Членов коллектива отличает постоянный поиск путей повышения производительности труда, использования техники, снижения материальных затрат. И в этом заслуга бригадира. Наиболее сложные задачи здесь решаются сообща.

Еще одна деталь в работе водительских бригад. По методу бригадного подряда у нас работает всего лишь одна бригада А. Т. Самохина. В ней высок уровень дисциплины, почти нет текучести кадров, и, как результат, хорошие производственные показатели. Однако удельный вес объема перевозок, выполненных бригадой А. Т. Самохина, составляет только 3,3 процента от общего объема перевозок. Прогрессивность подряда сейчас никому не надо доказывать, но вот увеличивать число таких бригад мы не торопимся. Здесь есть свои трудности, и, прежде всего, мне всегда можем обеспечить их работу на одном объекте. И все же время настоятельно требует повсеместного внедрения бригадного подряда. Над этим сейчас работает партийная и профсоюзная организации нашей автобазы.

И еще очень важный вопрос — это укрепление трудовой дисциплины. В этом направлении нами проведена большая работа. Воспитание дисциплины труда — процесс не простой. Он находится в прямой зависимости от состояния условий труда, организации производства, рентабельности в работе. Простои, вызванные нехваткой запасных частей, отсутствие фронта работ по вине строителей, которых мы обслуживаем, словом, любые производственные помехи рассматриваются рабочими, создают благоприятную почву для нарушения трудовой дисциплины.

В минувшем году в нашей автобазе по этой причине потеряно 1367 человеко-дней. Из-за пьянки много водителей было отстранено от управления автомашинами, немало побывало их в медытрезвителе. Какие же меры принимаются к нарушителям? Этим занимаются совет по профилактике, товарищеский суд. Обсуждают их на заседаниях цехкома, собраниях коллективов. Это помогает. Но добиться улучшения трудовой дисциплины мы сможем, обеспечив бесперебойную организацию труда.

Хорошо понимая это, мы проанализировали накопленный опыт, наметили конкретную программу улучшения дел на автобазе с тем, чтобы наиболее эффективно внедрять прогрессивные методы организации труда и управления производством, добиваться высокой производительности труда, повышения качества работы.

Фото И. КИСЛЮКА.



Хорошие профессии выбрал себе студенты Московского высшего художественно - промышленного училища. Они украсят улицы молодых городов сочным мелкой скульптурой, созданию витражи для новых домов, позаботятся о том, чтобы в изобилии были новоселов были удобная, красивая мебель, весенний ковер, оригинальная посуда. Всему этому их учат в училище, которое многие поколения выпускников немного звут Строгановкой.

На снимке: на кафедре керамики и стекла. Студенты Ольга Малинова и Александр Мальгинчиков показывают свои работы старшей преподавательнице Е. А. Пономаревой.

(Фотохроника ТАСС).

Олег Гулько в комбинате получил права на управление автомобилем. До своего восемнадцатилетия он работает слесарем второго разряда в девятой автобазе. Принятый его в рабочую среду в торжественной обстановке, профессия ему нравится. Наставники А. Н. Сидоров и А. Ф. Фоменко помогли освоиться, заботятся о повышении мастерства своего подопечного. Знания, полученные в комбинате, по оценке наставников — высокие. А в марте этого года он сдает за баранку автомобиля.

В УТТ-1 автослесарем работает Валерий Кацарь. Мастер А. Г. Капин характеризует его как человека добросовестного и знающего свое дело, выполняющего работу только на «отлично». «Очень хороший парень», — характеризует Валерия и наставник Владимир Александрович Евсеев.

В техническом училище из без работников УПК, образовали группу автослесарей. Хорошие отзывы посыпают и оттуда.

Вместе с этим комбинат не может поднять на более высокий уровень из-за многочисленных проблем, которые решаются предприятиями города. Постоянно требуется выделение автобуса, а следовательно, и ежедневные многочисленные поездки учащихся и работников комбината. Нам остро нужен микроавтобус, но в Нижневартовскнефтегазе третий год не хотят войти в наше положение.

Неудовлетворительно и решаются вопросы оборудования учебных цехов базовыми предприятиями: горбытхомбинатом, управлением Белозернефть, конторой общепита, городским информационно - вычислительным центром, управляющим Нижневартовскнефть. Производственное объединение Нижневартовскнефть не выделяет для своих подразделений — базовых предприятий комбината — станочного парка в течение двух лет.

Задерживаются создание учебных цехов на предприятиях Энергонефть №№ 1 и 2, ЦБПО №№ 1, 4. Не завершается оборудование учебных цехов при УПК предприятиями объединения Сибнефтегазгеофизика, УТТ-1, горбытхомбинатом и другими. Давно назрела необходимость в строительстве автопарка для учебных мастерских Управления Нижневартовскнефтегаз не торопится решать эти вопросы.

Если подвести итоги всему, то можно сказать, что трудовому обучению и воспитанию школьников очень нужна активная забота всего города.

А. РЕЗУНЕНКО,
директор УПК.

международный комментарий

ГВАТЕМАЛА: НАРОД ПОДНИМАЕТСЯ НА БОРЬБУ

Революционно - патриотические силы Гватемалы активизируют вооруженную борьбу против проамериканского репрессивного режима генерала Ромео Лукаса Гарсии. «Наша цель состоит в том, — заявил гаранонакон, душащим повстанческими силами, — чтобы совершить народно - демократическую революцию, в котором примут участие самые широкие круги угнетенного и эксплуатируемого народа. Она покончит с зависимостью от Соединенных Штатов и осуществит ряд прогрессивных социально - экономических преобразований».

С тех пор, как в 1954 году американские центральная разведывательное управление (ЦРУ) осуществило в Гватемале государственный переворот и сверг, по законам правительство Х. Арбенса, жестокая реакция уничтожила в этой центрально - американской стране около 100 тысяч патриотов. «Действуя методами террора, режим Гарсии рассчитывает подавляющим большинством крестьян и индейцев — основа, на базе которой осно, боевательные силы успешно развертывает свои операции. Их возглавляют офицеры контрпартизанских сил, — признает мексиканская газета «Сомекс».

Массовая поддержка вооруженной борьбы патриотов подавляющим большинством крестьян и индейцев — основа, на базе которой осно, боевательные силы успешно развертывает свои операции. Их возглавляют офицеры контрпартизанских сил, — признает мексиканская газета «Сомекс».

Массовая поддержка вооруженной борьбы патриотов подавляющим большинством крестьян и индейцев — основа, на базе которой осно, боевательные силы успешно развертывают

ШАХМАТЫ

О ШАХМАТАХ В ГОРОДЕ

Уважаемая редакция! На страницах газеты «Ленинское знамя» мы часто встречаем публикации о шахматных турнирах, проходящих в городе. С интересом узнали, что у нас появились и мастера спорта СССР. Значит, шахматная жизнь кипит. Хотелось бы, чтобы в газете чаще освещались соревнования всех рангов. Мы бы хотели, чтобы выступили товарищи из федерации шахмат и рассказали о ближайших соревнованиях, объяснили о предварительных турнирах при переходе в высшую лигу, какой порядок сохраняется в ней и что необходимо для вступления в нее. Желательно знать график всех городских личных и командных соревнований.

Вопросы эти носят не частный характер. Мы три года «варимся в собственном соку». Никто нас никуда не приглашает, о соревнованиях не оповещают.

В. ЖУКОВ, Иркутскгидрострой, второй разряд. Ю. ВАТАЕВ, трест - площадка № 2, второй разряд. М. ШЕПЕЛЕВИЧ, домостроительный комбинат. Ю. МЕЛЬНИЧЕНКО, трест Нижневартовскспецстрой, призер юношеского первенства области. А. ВЕРЕВКА, трест-площадка Нижневартовскжилстрой. А. АНТОНОВ, трест - площадка № 2.

На письмо отвечает заместитель шахматной федерации города С. Вдовин:

«Шахматная федерация города создана в 1973 году и с тех пор все соревнования проходят под ее непосредственным контролем.

Редакция газеты «Ленинское знамя» регулярно публикует материалы о них и члены шахматной федерации не реже одного раза в год отчитываются о проделанной работе, извещают любителей шахмат о своих планах. Недавно состоялось очередное заседание федерации, на котором обсужден и утвержден перспективный план работы на 1982 год. Наши лучшие шахматисты будут принимать участие в окружных и областных соревнованиях. В. Грохотов из первого управления буровых работ примет участие в полуфинале первенства РСФСР.

В конце января стартовало открытое лично - командное первенство ДСО «Труд», в котором принимали участие все желающие, прошедшие медицинское освидетельствование и подавшие заявку в ДСО «Труд». Этими вопросами занимаются методисты по спорту производственных коллективов. По окончании соревнований начнется формирование первой лиги. В этом году предполагается создание двух — трех подгрупп, в которых, кроме шахматистов, не вошедших в состав высшей лиги в 1982 году по итогам соревнований 1981 года, войдут лучшие представители по итогам вышеуказанного турнира. Начало этих соревнований намечено на апрель — май.

Завершит год, как обычно, турнир шахматистов высшей лиги, который определит чемпиона города, призеров, участников спортивных соревнований в округе и области в 1983 году.

Учитывая, что соревнованиям в ДСО «Труд» предшествуют турниры в трудовых коллективах, в первом турнире города принимают участие шахматисты, имеющие не ниже третьего спортивного разряда. В первом лиге играют спортсмены первого и второго разрядов, а в высшей лиге только перворазрядники и персонально приглашенные кандидаты в мастера спорта и мастера спорта СССР.

В городе зарегистрирован мастер спорта СССР, два кандидата в мастера спорта СССР, около тридцати перворазрядников и более шестидесяти спортсменов, имеющих второй спортивный разряд.

Соревнования в открытом первенстве ДСО «Труд» пройдут по швейцарской системе в одиннадцать туров, а в первой и высшей лигах — по круговой системе.

Отвечаю на письмо в редакцию читателей объединения Нижневартовскстрой:

«Напомню, что раньше спортсмены коллектива объединения успешно выступали в городских соревнованиях. Так, в 1977 году команда шахматистов треста Нижневартовскспецстрой заняла второе место, набрав одинаковое количество очков с победителями. В 1980 году команда строителей поделила 23 — 24 места в городе, а сборная объединения Нижневартовскстрой была девятнадцатой. Все это наводит на мысль, что спорту и, в частности, шахматам в объединении стали уделять меньше внимания, что привело к появлению шахматистов, которые, по их выражению «варятся в собственном соку».

Надеемся, что в этом году их представители примут участие во всех шахматных состязаниях».

Редактор
Б. Н. СЫРПИН.

ПОКАЗЫВАЕТ МОСКВА



[Время местное]

ВТОРНИК,
2 февраля

9.00 Время. 9.40 Концертный зал телестудии «Орленок». 10.10 «Герой нашего времени» («Бэла»). Художественный фильм. 12.00 Новости.

15.00 Новости. 15.20 «По Сибири и Дальнему Востоку». Программа документальных фильмов. 16.00 Твоя ленинская библиотека. «Партийная организация и партийная литература». 16.45 П. И. Чайковский. Симфония № 4. 17.30 Чему и как учат в ПТУ. «О профессии строителя». 18.00 Чемпионат мира по горнолыжному спорту. 18.25 Премьера документального телефильма «Что посеешь, то и пожнешь». О внедрении на промышленных предприятиях и в колхозах Краснодарского края новой системы повышения эффективности и качества работы. 19.15 Сегодня в мире. 19.30 Зима в Москве. 19.40 Концерт студентов Московского государственного института культуры. 20.20 Премьера художественного телефильма «С вечера до полудня». 1-я серия. 21.30 Время. 22.05 Чемпионат СССР по хоккею. «Крылья Советов» — «Спартак». В перерыве — Сегодня в мире. По окончании программы «Восток» — Тюменский меридиан.

СРЕДА,
3 февраля

9.00 Время. 9.40 «С вечера до полудня». Художественный телефильм. 1-я серия. 10.50 Клуб кинопутешествий. 11.50 Новости.

15.00 Новости. 15.20 К годовщине подписания Договора о дружбе, сотрудничестве и взаимной помощи между СССР и Социалистической Республикой Румынией «Космический старт Румынии». 15.40 Выступление оркестра народных инструментов. (Социалистическая Республика Румыния). 16.10 «Знаешь ли ты закон?». Беседы о праве. 16.55 Народные мелодии. 17.10 «И. Ильф и Е. Петров». Страницы жизни и творчества. 18.05 Отзовитесь, горнисты! 18.50 Чемпионат мира по горнолыжному спорту. 19.15 Сегодня в мире. 19.30 Р. Габичвадзе. Симфония № 2 для оркестра и меццо - сопрано на стихи Н. Бараташвили. 19.50 Жизнь науки. 20.20 Премьера художественного телефильма «С вечера до полудня». 2-я серия. 21.30 Время. 22.05 Чемпионат Европы по фигурному катанию. Парное катание. Короткая программа. 22.50 Сегодня в мире. 23.05 Премьера документального телефильма «Русская лошадь». По окончании программы «Восток» — Тюменский меридиан.

ЧЕТВЕРГ,
4 февраля

9.00 Время. 9.40 Отзовитесь, горнисты! 10.25 Премьера художественного телефильма «С вечера до полудня». 2-я серия. 11.30 Новости.

15.00 Новости. 15.20 К национальному празднику Шри Ланки — Дню независимости. «Шри Ланка. Остров в океане». 16.10 Концерт национального ансамбля танца Республики Шри Ланка. 16.40 Шахматная школа. «Класс разрядников». 17.10 Играет заслуженный артист РСФСР А. Наседкин. (Фортепиано). 17.40 Умелые руки. 18.10 Кубок СССР по лыжному спорту. Женщины. 10 км. 18.40 Ленинский университет миллионов. Встреча члена - корреспондента АН СССР П. Г. Бунича с группой пропагандистов промышленных предприятий Москвы. 19.15 Сегодня в мире. 19.30 «Народное творчество». Телеобозрение. 20.10 Чемпионат Европы по фигурному катанию. Парное катание. Произвольная программа. 21.30 Время. 22.05 «Очевидное — невероятное». Киноприложение. «О прошлом память сохрани...». Документальный телефильм. 23.10 Сегодня в мире. По окончании программы «Восток» — Тюменский меридиан.

ПЯТНИЦА,
5 февраля

9.00 Время. 9.40 Встреча школьников с первым секретарем Скопинского райкома КПСС Рязанской области В. И. Головановым. 10.35 «Я буду ждать». Художественный фильм. 11.55 Новости.

15.00 Новости. 15.15 «Срочно требуются». Документальный телефильм. 15.45 Русская речь. 16.15 Концерт заслуженной артистки РСФСР Е. Зименковой. 16.40 Подмосковные встречи. 17.10 Конкурс юных конструкторов. 17.40 Концерт из произведений композитора Т. Хренникова. 18.05 Кубок СССР по лыжному спорту. Мужчины. 30 км. 18.35 Концерт артистов балета Государственного академического Пермского театра оперы и балета. 19.15 Сегодня в мире. 19.30 Киноэтюд «Февраль». 19.40 «Встречи по вашей просьбе». Ответы на вопросы трудящихся Котласского целлюлозно - бумажного комбината. Ведущий — политический обозреватель В. П. Бекетов. 20.40 60-летию образования СССР. Концерт Государственного академического русского народного хора им. М. Пятницкого. 21.30 Время. 22.05 Чемпионат Европы по фигурному катанию. Мужчины. Произвольная программа. 23.35 Сегодня в мире. По окончании программы «Восток» — Тюменский меридиан.

СУББОТА,
6 февраля

9.00 Время. 9.40 А. Муров. Музыкальная композиция на стихи А. Блока. 10.20 Для вас, родители! 10.50 Круг чтения. 11.35 6-й тираж «Спортлото». 11.40 По музеям и выставочным залам. Выставка произведений Кукрыниксов. 12.05 Чемпионат СССР по классической борьбе. 12.45 Советы и жизнь. 13.15 «Победители». Клуб фронтовых друзей. Встреча ветеранов 10-й Гвардейской армии. 14.45 Сегодня в мире. 15.00 Фильм — детям. «Лялька, Руслан и его друг Санька». 16.05 Спортивная программа. 17.10 В мире животных. 18.10 Программа мультфильмов: «Сказка про охотников», «Лабиринт». 18.40 Беседа политического обозревателя Ю. А. Лятунова. 19.10 Поэт на экране. «Барышня и хулиган». Художественный фильм с участием В. Маяковского. 20.00 Чемпионат Европы по фигурному катанию. Спортивные танцы. Произвольная программа. 21.30 Время. 22.05 Споемте, друзья! 23.50 Новости.

ВОСКРЕСЕНЬЕ,
7 февраля

9.00 Время. 9.40 Играет ансамбль скрипачей Тюменской областной филармонии. Художественный руководитель М. Пархомовский. Передача из Тюмени. 10.10 «Будильник». 10.40 Служу Советскому Союзу! 11.40 Здоровье. 12.25 Музыкальная программа «Утренняя почта». 12.55 Сельский час. 13.55 Музыкальный киоск. 14.25 Чемпионат мира по конькобежному спорту. Спринтерское многоборье. 14.55 И. С. Тургенев. «Отцы и дети». Фильм - спектакль. 17.40 Программа мультфильмов: «С кого брать пример?», «Приключения гномая», «Цыпленок и клеточку». 18.15 «Вальс, вальс, вальс...». 19.00 Международная панорама. 19.45 Чемпионат Европы по фигурному катанию. Женщины. Произвольная программа. 20.30 Клуб кинопутешествий. 21.30 Время. 22.05 Чемпионат СССР по хоккею «Спартак — «Динамо» (Москва). В перерыве — Чемпионат мира по горнолыжному спорту.

Бюро по трудоустройству приглашает:

в трест Нижневартовскнефтегеофизика — главного бухгалтера, старшего механика РММ, начальника РММ; для работы в Покачевской экспедиции — наладчиков электронной аппаратуры, инженеров в аппаратный цех;

✦

в Мегионское УМР треста Нижневартовскнефтеспецстрой — старшего инженера ПТО (оклад 160 рублей), старшего экономиста (оклад 160 руб.), старшего инженера ОТиЗ (оклад 160 руб), старшего инженера ТБ (оклад 155 руб.), мастеров, механиков (оклад 150 — 160 руб.).

Обращаться: отдел кадров треста ННСС по ул. Менделеева, 5;

✦

в автобазу № 6 треста Нижневартовскспецстрой — водителей I и II класса на автомашины «КрАЗ-256» и «Татра» с опытом работы 3—5 лет;

в Нижневартовский строительно - монтажный трест № 1 — инженера технического отдела;

✦

в СМУ НГДУ Покаченефть срочно — машиниста свабойного агрегата, мастера - сантехника, нормировщика, инженера по технике безопасности;

✦

на базу по производству строительных материалов треста Нижневартовскремстрон — пилорамщиков 4— 5 разрядов, столяров - станочников 4 —5 разрядов, слесарей по наладке деревообрабатывающих станков 5—6 разрядов, машинистов трелевочников 5—6 разрядов, дипломированных газоэлектросварщиков, электриков 5—6 разрядов, слесарей - сантехников 4—5 разрядов.

Оплата труда сдельно-премиальная и повременно - премиальная;

✦

в техническое училище № 41 — руководителя начальной военной подготовки, столяра, бухгалтера, счетовода-кассира, слесаря, мастера производственного обучения (для подготовки нефтяников);

✦

для вновь открываемого профилактория-санатория «Самотлор» при НГДУ имени Ленина срочно — врача-терапевта, сестру-хозяйку, уборщиц, грузчиков.

Выплачивается районный коэффициент 0,5. Обращаться в отдел кадров НГДУ;

✦

в орс по торговле промышленными товарами срочно — квалифицированную машинистку;

Обращаться: ул. Фурманова, орс промтоваров;

✦

в СМУ НГДУ Нижневартовскнефть срочно — машинистов трубоукладчика, трактористов на К-700, крановщиков на К-162, КС-6, 3, водителей 1—2 класса, плотников 3—4 разрядов, столяров 4 разряда, каменщиков 3—4 разряда;

Обращаться в бюро по трудоустройству: ул. Нефтяников, 1 «а», кв. 48.

РАЗНОЕ

база по производству стройматериалов и комплектации треста Нижневартовскремстрой производит продажу населению дровяных отходов за наличный расчет.

Обращаться: г. Нижневартовск, ул. Семеторная, 120, остановка автобусов №№ 4 и 9, «Энергонефть»;

✦

Аттестат № 841763, выданный 25 июня 1981 года средней школой № 1 г. Нижневартовска на имя ГАТАУЛИНА Рустама Хабибовича, считать недействительным.

Наш адрес: 626440, г. Нижневартовск, ул. Менделеева, 11 (1-й микрорайон).

ТЕЛЕФОНЫ РЕДАКЦИИ: редактор — 2-21-63, заместитель редактора и промышленный отдел — 7-29-82, 2-32-06; ответственный секретарь—7-88-50; отдел партийной жизни—7-29-87, 2-30-56; отдел информации — 7-28-40, 2-31-96, 6-15-27; отдел писем — 2-33-46; отдел иллюстрации и фотолаборатория — 2-30-56. ТЕЛЕФОНЫ ТИПОГРАФИИ: директор — 2-24-73, 7-27-19; через «Строитель» — 6-19-12; бухгалтерия —2-32-07; инженер-технолог — 2-32-08; общий — 2-32-12.

Нижневартовская типография управления издательств, полиграфии и книжной торговли Тюменского облисполкома Заказ № 1103, объем 1 п. л., тир. 27000

ПРОЛЕТАРИИ ВСЕХ СТРАН, СОЕДИНЯЙТЕСЬ!

ЛЕНИНСКОЕ ЗНАМЯ

ОРГАН НИЖНЕВАРТОВСКОГО ГОРКОМА КПСС, ГОРОДСКОГО И РАЙОННОГО СОВЕТОВ НАРОДНЫХ ДЕПУТАТОВ ТЮМЕНСКОЙ ОБЛАСТИ

Издается с 4 сентября 1941 года ✦ № 23 (5263) ✦ СРЕДА, 3 февраля 1982 г. ✦ Газета выходит ежедневно, кроме воскресенья и понедельника ✦ Цена 2 коп.

Эффективность железнодорожных перевозок

Более половины всего грузооборота выполняемого в нашей стране всеми видами транспорта, приходится на железные дороги. После того как стальная магистраль связала Нижневартовск с центром страны, она стала главной транспортной артерией города, действующей круглый год. Именно она может обеспечить нефтяников, газовиков и строителей материалами и оборудованием без задержек. От эффективности использования железнодорожного транспорта и зависит дальнейшее развитие нашего города.

По итогам 1981 года на станции Нижневартовск-1 план выгрузки выполнен на 103 процента, погрузки—на 143 процента, по статистической нагрузке на вагон— на 102,4 процента. А вот простои вагонов под грузовыми операциями выше нормативных. В среднем каждый вагон простоял лишнего под разгрузкой по двенадцать минут. Но если посчитать потери от этих минут за год, то выходит, что целый месяц станция не работала совсем.

По станции Нижневартовск-II план выгрузки вагонов выполнен на 101,1 процента, погрузки—на 118 процентов, по статистической нагрузке на вагон—на 127 процентов. А по простоям дела обстоят не намного лучше, чем у соседей.

Сокращение простоев вагонов— одна из важнейших народнохозяйственных задач, но, видимо, не все руководители понимают это достаточно хорошо. Так, например, Нижневартовское предприятие электрических сетей за плохую организацию выгрузки вагонов заплатило 78868 рублей 60 копеек штрафа. По этой же причине 7874 рубля 30 копеек штрафа заплатило Нижневартовское нефтепроводное управление, райрыбкоопу — 7930 рублей, орс № 3—20899 рублей 20 копеек. Уплатили штрафы за простои вагонов пятое строительно-монтажное управление Сургутского ДСК, управление производственно - технологической комплектации треста Самотлорнефтепромстрой.

Более чем в шесть раз завышены нормы простоев вагонов под выгрузкой оптово-торговой базы урса, в четыре раза больше нормы стоят под разгрузкой вагоны в УПТК треста Дорстрои, в УПТК Нижневартовскстроя, в УПТК Белоруссдорстроя — «рекордсмены», нормы простоев перекрыты почти в сто раз.

Таким образом, почти все грузополучатели или не умеют организовать свою работу, или явно недооценивают ущерб от простоев в государственном масштабе. Во втором случае уже можно говорить о недостаточной социальной зрелости некоторых руководителей.

Основной причиной простоев является низкий уровень организации техпроцесса на подъездных путях. Никто из грузополучателей не смог организовать круглосуточной работы на выгрузке, хотя такой график давно стал нормой на всех товарных станциях страны.

Недостаточно хорошо организована также работа транспорта, часто не хватает кранов — в результате происходит затоваривание выгрузочной площадки, подъездных путей.

К железнодорожным станциям в настоящее время примыкают подъездные пути промышленных предприятий —именно здесь выполняется 85 процентов всей погрузки и 75 процентов всей выгрузки на сети железных дорог. Поэтому плановое строительство подъездных и приемно-отправительных путей является одним из условий для оптимальной организации всех видов погрузочно-разгрузочных работ. Однако строительно-монтажный поезд № 227 постоянно не выполняет своих договорных обязательств по строительству этих объектов.

Мешает эффективному использованию железнодорожного транспорта также отсутствие хороших автомобильных дорог к станциям. Зимой это малозаметно, и вот уже весной к станциям подъехать будет очень трудно. Строительством этих дорог должны заниматься все предприятия, которые пользуются услугами железной дороги.

Организация круглосуточной разгрузки вагонов, обеспечение транспортными и разгрузочными средствами, строительство подъездных путей и автомобильных дорог к ним — вот основные условия для повышения эффективности железнодорожных перевозок. Именно в этом направлении должны работать все погрузочно-транспортные предприятия, базы и получатели грузов.

60-ЛЕТИЮ СССР— УДАРНЫХ НЕДЕЛЬ!



Сергей Акимович Кляванц. Бригадир комплексной хозрасчетной бригады строительного управления № 47 треста Самотлорнефтепромстрой. Много добрых дел на счету этого человека, не один год отдавшего обустройству объектов добычи нефти и газа Самотлора.

Его бригада — неоднократный победитель социалистического соревнования среди бригад треста и главка — в эти дни успешно завершает строительство газлифтной компрессорной станции № 10.

На снимке: С. А. Кляванц.
Фото Ю. ФИЛАТОВА.

ЭТА УДАРНАЯ ТРУДОВАЯ НЕДЕЛЯ ПОСВЯЩАЕТСЯ ДЕСЯТИЛЕТИЮ ГОРОДА НИЖНЕВАРТОВСКА

Новые объекты— к юбилею

В марте этого года Нижневартовску исполняется десять лет. За это время в городе выросли новые микрорайоны, строятся, в основном, девяти- и шестнадцатиэтажные дома.

К десятилетнему юбилею в городе войдут в эксплуатацию промтоварный магазин - площадью 1266 квадратных метров и детский сад в тринадцатом, «Хлеб» и «Хозтовары» в четырнадцатом, детский сад в девятнадцатом микрорайонах.

Строители предполагают сдать в эксплуатацию городские водоочистные сооружения.

Ю. СЕРЕБРЯННИКОВ,
начальник отдела управления капитального строительства.

Обсуждают депутаты

Прошло совместное заседание постоянной депутатской комиссии по культуре Нижневартовского городского Совета и общественного совета культуры. На нем обсуждались вопросы строительства кинотеатра в старой части Нижневартовска, Дома техники и сдачи концертно-танцевального зала к десятилетию города.

Депутаты заслушали строителей из треста Самотлорнефтепромстрой № 8, треста - площадки № 3, Нижневартовского строительного управления № 2, представителей из управления капитального строительства производственного объединения Нижневартовскнефтегаз.

Принято решение, направленное на укрепление материально - технической базы культуры в нашем городе.

В. МИХАЙЛОВА.

ПАРОЛЬ: ЗИМНЯЯ НАВИГАЦИЯ

Февраль—ударный месяц

За январь по зимникам на дальние месторождения Нижневартовским погрузочно-транспортным управлением перевезено дополнительно к плану 25 тысяч тонн грузов.

Тридцать три тысячи тонн задолжали привлеченные предприятия — Ивано - Франковское и Покачевское управления буровых работ, НГДУ Варьеганнефть, Варьеганская, Покачевская и тампонажная конторы, Мегионского управления буровых работ.

С начала зимней навигации на месторождения доставлено 180 тысяч тонн грузов при плане 351 тысяча. В основном завершен массовый завоз буровых станков, четыре установки доставлены на Малочерногорское месторождение буровикам Белоруссии. Завоз трех установок на Тагринку задерживается из-за отсутствия нормальных дорожных условий и неподготовленности кустов.

При плане 116 тысяч тонн доставлено 52 тысячи тонн труб. Основная задача в феврале — закончить их доставку на Северо - Варьеганское, Тагринское и Урьевское месторождения. Ежесуточно туда доставляется более тысячи тонн труб.

Выполнена наиболее трудоемкая работа: завоз цемента на Северо-Варьеганское месторождение. Не готовы к приему цемента Белоруссков, Бугульминское, и Мегионское управления буровых работ.

По сравнению с минувшими годами на зимних трассах значительно улучшились условия труда и отдыха. Для постоянного проживания стропальщиков построены жилые поселки в Радужном, на Поточном, Урьевском Северо - Варьеганском и Тагринском месторождениях. Здесь есть красные уголки, уголки техники безопасности, пункты отдыха для водителей, бани, столовые.

Перевыполнили план января бригады водителей В. А. Гаврилова и В. Х. Зверобоева из Мегионского. В. Н. Котлобая и Д. М. Плещенко из седьмого управлений технологического транспорта.

О. НОРКИНА,
экономист отдела труда.

Речники готовятся к весне

У речников Нижневартовского порта тоже в разгаре зимняя навигация. Начата выморозка корпусов судов для ремонта винтов и валовых линий, рулевых устройств. А текущий ремонт осуществлен на 12 судах.

В социалистическом соревновании в честь 60-летия образования страны лидирует бригада буксира «Рейдовый - 23», где капитаном Ю. С. Лаврентьев и подъемного крена «Ганц», руководимого старшим крановщиком В. Д. Матвеевым. Речники решили сократить срок подготовки техники к навигации.

Н. ЛАРИОНОВА.

Комсомольская хроника

УЧЕБА ДЛЯ НОВИЧКОВ

Состоялось первое занятие в городской школе комсомольского актива для вновь избранных секретарей первичных комсомольских организаций.

Перед новым составом комсомольских вожаков города выступили первый секретарь городского комитета комсомола А. Беляев, заведующий орготделом В. Бакуха, инструкторы горкома ВЛКСМ Н. Антонова и Е. Сенчук, которые рассказали об основах комсомольского строительства.

Слушатели школы получили обширную информацию о правилах планирования комсомольской работы, организации и проведения комсомольских собраний, Ленинского зачета, ведении делопроизводства.

Н. АЛЕКСАНДРОВА.

РЕЙД «КП»

Штаб «Комсомольского прожектора» управления рабочего снабжения нефтяников провел рейд по проверке хода соревнования «XIX съезду ВЛКСМ — 19 ударных недель!» в комсомольско-молодежных коллективах урса.

В результате рейда выяснилось, что в начале января все двадцать три КМК урса встали на эту ударную вахту. Особенно активно включилась в соревнование молодежь орса промтоваров. В КМК магазинов «Людмила», «Подарки», «Трикотаж», «Ткани» еженедельно подводятся итоги этого соперничества, ведутся альбомы, отражающие ход ударной вахты, и так далее.

В продовольственном же орсе, в конторе общественного питания соревнование в честь XIX съезда комсомола пока не набрало нужного ритма.

Результаты этого рейда были подробно обсуждены на заседании комитета урса и взяты им на вооружение для повышения эффективности соревнования молодежи управления.

А. ХУСИД.

НАЗВАНЫ ЛИДЕРАМИ

Комитет комсомола объединения Нижневартовскнефтегаз подвел итоги соревнования комсомольских организаций объединения за четвертый квартал прошлого года.

Победителями признаны в своих подгруппах комсомольские организации НГДУ Нижневартовскнефть, первого вышкомонтажного управления, второго управления механизированных работ треста Нижневартовскнефтеспецстрой, первой центральной базы производственного обслуживания, управления производственно-технологического обслуживания и комплектации оборудованием.

В. ДЕМИНА.

10-летию ГОРОДА

Нижневартовскстрой:

В беседе с журналистом **НИКОЛАЕМ РОМАНОВЫМ** принимает участие заместитель начальника по экономическим вопросам производственного строительно-монтажного объединения Нижневартовскстрой **АБДРАЗАК ВАГАПОВИЧ САБИТОВ.**

А. В. Сабитов по образованию инженер-экономист. Участвовал в строительстве городов Салавата, Ишимбая, Стерлитамака, а с апреля 1971 года в качестве начальника сметно-договорного отдела Нижневартовскжилстроя и главного экономиста объединения сегодня строит наш город. Десятилетний юбилей своей строительной биографии в Нижневартовске Абдразак Вагапович отметил в минувшем году. На его глазах, при его участии деревянный поселок с первой пятиэтажной и 15-тысячным населением разросся на пятнадцати микрорайонах со 153 тысячами жителей.

И с каждым годом молодой город приобретает облик современных молодых городов.

ЭТО БЫСТРОТЕЧНОЕ ДЕСЯТИЛЕТИЕ

— Абдразак Вагапович, словосочетание «сибирское ускорение» получило право на жизнь практикой освоения природных богатств Тюменской области в частности, и особенно Среднего Приобья, где и вырос город Нижневартовск.

Среди непроводимых болот, в экстремальных погодных условиях во все ускоряющихся темпах обустройства месторождений нефти и газа, их добычи город не мог строиться медленно, ему также было необходимо ускорение. Вот почему, я считаю, это десятилетие для Нижневартовска стало и быстротечным, и созидательным одновременно.

— Действительно так. А образно — город вырос на глазах, стал опрятнее, чище: появляются тенденции к полной завершенности архитектурных форм в некоторых микрорайонах.

Это следствие той огромной работы, которая осуществлялась в течение десятилетия тысячами строителей, монтажников, транспортников, проектировщиков под руководством партийно-советских органов и организаций города, области и, я бы сказал, участка всей нашей Родины, потому что Нижневартовск строит вся страна.

Поскольку планы наши — в делах наших, а они зримее представляются в цифрах, приведу некоторые в порядке сравнения.

Организациями Минпромстроя и других министерств за девятую и десятую пятилетки освоено строительно-монтажных работ в сумме 534930 тысяч рублей, из них собственными силами — 304300 тысяч рублей. Введено в эксплуатацию 970,13 тысячи квадратных метров благоустроенного жилья, школ на 8976 учащихся, детских садов на 5040 мест. Кроме этого было сдано много объектов коммунального и социально-бытового назначения, производственных объектов, к примеру, завод крупнопанельного домостроения мощностью 140 тысяч квадратных метров жилья в год. К слову, коллектив этого предприятия уже в будущем году выйдет на рубеж выпуска 110 тысяч квадратных метров жилья.

К началу одиннадцатой пятилетки организации и предприятия объединения подошли организационно более зрелыми. Созданы вполне стабильные строительно-монтажные подразделения, укрепились и возмужали производственные коллективы, кадры рабочих, инженерно-технических работников, служащих и руководителей, которые составляют надежную опору многотысячного коллектива.

Есть у нас передовики производства, руководители, имена которых называем с большим уважением и гордостью, ставим в пример.

По итогам социалистического соревнования минувшего года призовых мест удостоены: бригады лауреата Государственной премии, заслуженного строителя РСФСР Г. А. Кравчука, Ф. Ф. Нуркаева из треста-площадки № 3, И. Н. Гаценко и А. С. Хоменко из второго строительно-монтажного управления треста-площадки № 3, Х. Г. Фархутдинова из строительного управления отделочных работ. Среди участков лучшими признаны: пятый — треста-площадки № 2, третий — СУОР, первый — треста Нижневартовскспецстрой, которыми руководят А. Г. Костиков, Н. И. Кондрашова и Р. О. Гузарь. Отмечена хорошая деятельность коллектива треста-площадки № 3, который возглавляют молодые энергичные люди управляющий А. А. Храмов и главный инженер В. В. Замчалов. На хорошем счету и коллектив треста-площадки Стройкомплектмеханизация во главе с управляющим Д. П. Гостюком и главным инженером В. И. Максименко.

Имен доброй славы много, добрых дел еще больше. Главное в характере этих людей — костяке строителей — активная жизненная позиция созидателей, убежденных, что Нижневартовск не временное жительство, а такой же участок нашей необъятной Родины, только может быть, требующий большего тепла сил, энергии, человеческого разума и рук. Что есть на самом деле.

А теперь посмотрим итоги нашей деятельности в 1981 году, одобренные собранием партийно-хозяйственного актива объединения. Впервые Нижневартовскстрой выполнил план по объему строительно-монтажных работ как по генеральному подряду, так и собственными силами. Перешагнули стомиллионный рубеж освоения капитальных вложений. Значительно снизили затраты на производство строительной продукции. В плане по генподряду и собственными силами намечалось: 118580 и 47530 тысяч рублей. Соответственно и фактическое выполнение: 119100 и 49630 тысяч рублей. Сравним с 1980-м годом: освоение средств общими силами составило 94900 тысяч рублей. Иными словами: в прошлом году освоено капиталовложений на такую сумму, которая ранее осваивалась в среднем за два года. В том числе только собственными силами выполнение плана минувшего года в 1,6 раза больше средних показателей предыдущих лет.

Так что, как ни быстротечны были эти десять лет, и ускорение строительства и факт — говор — налицо.

— Город — налицо, это вы точно подметили. И в планах реализации строительства принимали участие десятки подразделений смежных с Минпромстроем министерств, к примеру, Минмонтажспецстроя. Каков их вклад, хотя бы, в прошлом году? И еще: мы отметили достижения генподрядчика, давайте назовем лучших из субподрядных организаций, допустивших общие промахи и ошибки. Таким образом определим тему:

ГЕНПОДРЯД, СУБПОДРЯД, ОТСТАВАНИЕ

— Из субподрядных организаций нашего министерства не справились с задачами 1981 года тресты Главзападуралстрой (94,4 процента) и Главвостоксибстрой (67,1 процента). Плохо работало строительно-монтажное управление треста Асбестстрой Минтяжстроя СССР. Общий итог работы организаций Минмонтажспецстроя в минувшем году превышает план на 19 процентов. Но если очень хорошо потрудились управления Сибэлектромонтажа, Уралтеплоизоляции, Энерготехмонтажа, Союзтеплостроя, Иртышсантехмонтажа, то неудовлетворительно — Запсибнефтехиммонтажа, Уралмотажавтоматики, Уралстальконструкции, Сибпромавтоматизации. А без них, как говорится, не каждый объект можно сдавать в эксплуатацию.

Как я уже сказал, мы достигли значительного прироста объемов строймонтажных работ. Однако мы не смогли достигнуть главных оценочных показателей экономической политики: реализации готовой товарной строительной продукции, то есть ввод законченных объектов и мощностей, готовых к эксплуатации и выпуску продукции. В этом есть определенная вина наших хозяйственников, которые не могут в полной мере усвоить суть прогрессивных нововведений в экономике страны. План по реализации готовой строительной продукции в целом по объединению выполнен на 60,5 процента (генподряд), 87,6 процента (собственными силами). Из девяти подразделений объединения только коллектив треста-площадки № 3 справился с этими плановыми заданиями. По генеральному подряду — домостроительный комбинат.

Следует подчеркнуть: впервые объединение выполнило задание по росту производительности труда, и она опережает рост средней заработной платы. Это очень хорошо. Жаль, что строительное управление отделочных работ в этом плане отстает.

Анализ свидетельствует: руководители большинства хозяйств не сосредоточили все силы на обеспечение полной строительной готовности объектов, сдачи их «под ключ», погнались за «валом». В результате, даже за сданные в эксплуатацию объекты Стройбанк не произвел оплату выполненных работ почти на десять миллионов рублей из-за недоделок, на устранение которых надо затратить не более 150—200 тысяч рублей. Такая инерция, ориентир на отживший «вал» — ухудшило финансовое состояние организаций и объединения, привело к росту незавершенного производства.

XXVI съезд КПСС, ЦК КПСС и Совет Министров в своих решениях указали верный курс — концентрация капитальных вложений, трудовых и материально-технических ресурсов не первоочередных и сдаточных объектах. Практическое осуществление этих принципов создало бы условия безусловного ввода в эксплуатацию основных фондов, сокращения объемов незавершенного строительства, обеспечило устойчивое финансовое положение строителей города. Этого, к сожалению, не произошло. Если незавершенное производство по генподряду на конец 1980 года составило 74239 тысяч рублей, то на начало 1982-го — 108602 тысячи рублей (по большим и малым объектам).

Тем не менее проделана большая работа по вводу в эксплуатацию объектов. Жилья в 1981 году введено 231824 квадратных метров (1980 год — 205000 квадратных метров), но установленный план года выполнен на 93,1 процента. Справился с заданием по вводу жилья трест-площадка № 3, Домостроительный комбинат, Главмосстрой, Главзападуралстрой, Главомскпромстрой.

В числе вступивших в строй



(Фотохроника ТАСС).

Развитие социалистического соревнования, борьба за улучшение качества товаров для населения, расширение их ассортимента, улучшение трудовых и жилищно-бытовых условий трудящихся — главное в деятельности Ленинградского областного комитета профсоюза рабочих текстильной и легкой промышленности. Более 130 тысяч трудящихся области и города на Неве объединяет этот профсоюз.

В отрасли работает 136 Советов наставников, для молодых рабочих профсоюзными комитетами организуются смотры, конкурсы, проводятся слеты по обмену опытом.

Одна из главных забот отраслевого профсоюза — осуществление социальной программы на предприятиях. На ее реализацию только в 1981 году израсходовано более двадцати одного миллиона рублей. За этот период по льготным путевкам отдохнули и получили лечение около 8,5 тысячи человек, более четырех тысяч прошли оздоровительный курс в санаториях-профилакториях, 800 семей трудящихся улучшили жилищные условия.

На снимке: прядильщицу фабрики «Рабочий» Т. Н. Селиванову поздравляет с победой в социалистическом соревновании председатель областного комитета профсоюза рабочих текстильной и легкой промышленности Е. Я. Демидова, ставшая на этом предприятии Героем Социалистического Труда.

вчера, сегодня, завтра

школа на 1176 учащихся, четыре детских сада-яслей на 1120 мест. Реконструирован бетонорастворный узел до мощности в 80 тысяч кубометров раствора и бетона в год. Сдан в эксплуатацию цех лесопиления. В короткие сроки была построена теплотрасса протяженностью 5,1 километра от котельной № 2 до котельной № 3, позволившая обеспечить теплом жилые дома в новых микрорайонах и другие объекты. Строители остались должны три детских сада(один из них в поселке Радужном), ряд встроенных объектов торгового и коммунального назначения.

Причин невыполнения плана много. Но главные из них — внутренние недостатки в организации труда и строительного производства, слабая инженерная подготовка, несогласованность действий смежников, неритмичность поставки и комплектации строек материально-техническими ресурсами, некоторые упущения в проектных решениях, несвоевременная комплектация строек оборудованием и отдельными видами материалов поставки заказчика.

ОБЪЕКТЫ ПЕРВОЙ НЕОБХОДИМОСТИ

— Абдразак Вагапович, говоря о строительстве теплотрассы, Вы подчеркнули то, что она в короткий срок была сдана в эксплуатацию. Значит, при желании, концентрации сил можно добиваться хороших результатов.

Но вот когда не вступают в строй долгое время объекты первой необходимости — назовем их коммунального назначения — все добрые достижения не радуют. Новоселы получили новые квартиры, а выше пятого этажа вода не поднимается, а то и до третьего не доходит, как свидетельствуют многочисленные жалобы наших читателей. Я уж не говорю о качестве воды. А комплексы водоочистных и канализационных сооружений снова не введены в строй. В чем дело, и когда эти объекты первой необходимости, наконец, заработают?

— Надо признать: возведение этих двух сооружений — пример того, как не надо строить. Ошибки проектов, брак в строительстве, некомплектная поставка оборудования, низкий уровень инженерной подготовки и исполнительской дисциплины. Есть уверенность, что водоочистные сооружения дадут городу чистую воду в марте, а комплекс городской канализационной насосной станции № 1 — в текущем полугодии, что снимет проблемы качества и нехватки воды. В этом году должна быть в строю и котельная № 3, в противном случае выстроенные новые жилые дома, школы, сады отапливать будет нечем.

РЕШАЮЩИЙ ГОД

— Можно так сказать: отступать дальше некуда. И поэтому 1982-й год для коллектива Нижневартовскстроя должен быть решающим по резкому сокращению незавершенного строительства на основе концентрации материальных и моральных средств и сил всех участников строительства, прогрессивных методов, форм организации и оплаты труда, результативности социалистического соревнования.

— Именно на это руководство, партком, комитеты профсоюза и комсомола объединения нацеливают всех строителей. Сегодня из 139 производственных бригад 40 работают методом бригадного подряда, ими освоено 14,5 миллиона рублей на строймонтаже и выпущено промышленной продукции на 7,7 миллиона рублей. В этом году намечено увеличить число хозрасчетных бригад, ими будет освоено 30 миллионов рублей. В организации бригадного подряда много еще недостатков. Главные — нарушение договорных обязательств, нечеткость материально-технического снабжения, недостаточная помощь ответственных инженерно-технических работников, согласия у смежников мало.

Социалистическое соревнование. Это огромнейший рычаг в деле повышения производительности труда. Нет слов: в подразделениях объединения немало сделано по развитию трудового соперничества. Однако ленинские принципы соревнования — сравнимость, гласность, повторение опыта — не стали пока основным руководством к действию для некоторых коллективов. Нечеткие и необоснованные условия соревнования. Нерегулярность, без глубого анализа подведение итогов. Низкое качество средств наглядности. Недостаточный контроль за ходом соцсоревнования хозяйственными и общественными органами, отдельными руководителями. Имеется немало примеров, которые свидетельствуют о незнании производственными бригадами, отдельными рабочими о своих задачах, средствах их решения. Как можно бороться, скажем, за досрочный ввод жилого дома, если люди не уверены, хуже того — не знают, будут ли в срок все строительные материалы, инструменты, каков реальный заработок и реальная премия за качество, экономию, ускорение строительства.

Назовем цифры. Из 133 бригад 81 соревнуется по принципу «Рабочей эстафеты». Двенадцать бригад и 2184 работника носят почетное звание коллективов и ударников коммунистического труда. А что стоит за этими цифрами? И хорошее есть, и плохое. Наш коллектив способен трудиться и соревноваться хорошо, следовательно, надо не просто хорошо продумать это дело, а отлично его организовать. Чтобы всевозможные штабы, советы, группы и т. д. прямо отвечали и своему названию, и своему назначению. Тогда, я уверен, никто, как говорится, не будет тыкать пальцем не строителей, как на виновников многих бед.

Я уверен, что достигнутые успехи нашего коллектива дают право поднять организацию трудового соперничества на качественно новую ступень.

В деле индустриализации производства этого года и последующих я бы отметил завод крупнопанельного домостроения. Несмотря на некоторые недостатки в хозяйственной деятельности этого предприятия, его коллектив идет твердым курсом наращивания мощности. Завод в минувшем году выпустил конструкций на 55 тысяч квадратных метров жилой площади. Завершены пусконаладочные работы и отработка основного технологического оборудования, выполнен комплекс решений по конструктивной части дома, что позволит на 23 процента сократить номенклатуру выпускаемых изделий. Найдены пути ликвидации строительных недоделок, организован ремонт металлоформ.

Освоение проектной мощности идет медленно, но есть уверенность в том, что флагман индустрии объединения в 1983 году достигнет проектную мощность. В дальнейшем хотелось бы расширить производственные площади и мощность КПД, чтобы наладить выпуск сборных конструкций для строительства объектов соцкультбыта. Это даст возможность свести до минимума использования в строительстве кирпича и других мелкоштучных стеновых материалов.

В настоящее время продолжается уточнение плановых показателей на 1982 год. По предварительным данным, общий объем строительных и монтажных работ устанавливается в сумме 122 миллионов рублей, в том числе более 20 миллионов рублей для поселка Радужный.

Таким образом, объем работ текущего года в целом увеличивается на 2,5—3 миллиона рублей, а по Радужному более чем в четыре раза. Будет продолжено развитие производственно-складской базы объединения. Выполнение программы текущего года по Нижневартовску не вызывает сомнений — тут как говорится, силы проверены. А вот Радужный — орешек крепкий. Во-первых, отдален на двести километров от основной базы объединения и не имеет пока собственную. Во-вторых, много проблем в транспортной схеме доставки стройматериалов и оборудования, техники, в создании нормальных жилищно-бытовых условий работающим. Поэтому администрация и партийный комитет объединения рассмотрел 22 января 1982 года вопрос по развертыванию строительства в поселке Радужном, где намечен ряд конкретных мер, направленных на комплексное решение вопросов новостройки.

— Абдразак Вагапович, если мы как-то смогли с Вами осветить вопросы производственной деятельности, то ни словом не обмолвились о немаловажном — жизни и быте строителей. Эту тему я предлагаю озаглавить так:

НЕ СТРОЙКОЙ ЕДИНОЙ ЖИВ ЧЕЛОВЕК

— Согласен. Наши работники имеют 202730 квадратных метров жилой площади, плюс к тому 19910 квадратных метров — в общежитиях. Переселили из бараков в благоустроенные квартиры 126 семей. На очереди — еще около пяти тысяч человек с учетом работников субподрядных организаций. В общежитиях работают пять буфетов, пять столовых — не предприятиях. Для улучшения обслуживания питания рабочих приобретаем вагоны-столовые. Имеем 849 детских мест в трех садиках, планируем ввести еще один на 280 ребятишек.

Намечаем в этом году для работников объединения начать строительство базы отдыха в двадцати километрах от города. А механизаторы на своей базе отдыха уже установили шесть домиков, строят теплицу, другие сооружения. Здесь же они впервые вырастили свой картофель.

Говоря о первых шагах в выполнении продовольственной программы, строители держат курс на создание подсобных хозяйств. Так, в УПТК выращивается 76 свиней. Объединению поручено по титулу нефтяников выстроить свинарник на 1000 голов и тепличко-овощной комбинат площадью в 1,8 гектара. В товарищество садоводов и огородников вовлекаем 600 семей. В ходе выполнения этих задач, естественно, появятся и новые предложения, суть которых — как можно больше удовлетворить потребности в питании собственными силами.

Правильно ставят перед нами задачи КПСС и Советское правительство, областные и городские партийно-советские органы: и строить комплексно, и решать вопросы жилья, быта, питания тоже в комплексе.

Подводя итог всему тому, о чем мы говорили, я бы так сказал: наше дальнейшее освоение этого богатого и сурового края, улучшение нашей жизни — в наших руках. И надо каждому нижневартовцу (в том числе и строителю) спросить себя: а все ли я сделал, чтобы город, в котором я живу, был таким, как тот город, где я жил раньше? И не только спросил, а принял деятельное участие в создании красивого удобного города и для себя, и для потомков.

— Согласен с Вами, и благодарю за беседу.



«Национальная драма» итальянцев

В центре Рима, у стен древнего Колизея, разбита брезентовая палатка. Но ею пользуются не туристы. Здесь в любую погоду дежурят активисты итальянских союзов квартиросъемщиков. Их задача — хоть чем-то помогать людям, которые в результате произвола домовладельцев оказались без жилья или которым грозит принудительное выселение из квартиры. Подобные «справочные пункты» организованы и действуют во многих районах итальянской столицы. Чем вызвана подобная инициатива общественных организаций, представляющих интересы самых широких слоев населения? Дело в том, что принудительное выселение из квартир, как недавно отмечала газета «Паэзе сера», превратилось в Италии в «национальную драму».

Марши протеста, проведенные в ответ на антисоциальные меры домовладельцев во многих крупных городах этой страны, показали, как велико отчаяние тысяч итальянцев, для которых реальной стала опасность быть выброшенными на улицу — из-за стремления хозяев жилых домов к сверхприбылям. Строительным фирмам выгодно сносить еще пригодные для жилья строения и на их месте воздвигать ультрасовременные апартаменты или служебные помещения, приносящие во много раз большие барыши, чем сдаваемые в аренду квартиры. А домовладельцы не останавливаются перед тем, чтобы бесконечно взвинчивать квартплату. И закон, как ни странно, — на их стороне. Конечно, не все квартиросъемщики соглашаются безропотно переносить хозяйский произвол, они обращаются к коммунальным властям и даже в суд. «Укрощение строптивых» осуществляется с помощью полиции. Так, за одиннадцать месяцев минувшего года в десяти крупных городах Италии в шести с половиной тысячах случаев проводилось принудительное выселение из квартир с помощью полицейских нарядов. Эти данные опубликованы Итальянским центральным институтом статистики.

Итальянская компартия характеризует ситуацию, сложившуюся ныне в жилищном секторе, как «позорную капитуляцию перед владельцами крупных строительных предприятий». Коммунисты требуют покончить с предпринимательским произволом, расширить права городских и провинциальных властей на использование жилья, предоставлять им дополнительные средства для обеспечения семей, лишившихся крова.

К. САВВИН (ТАСС)



Москва. Учеными Института металлургии имени А. А. Байкова АН СССР разработан метод прогнозирования и создания новых сплавов с заданным комплексом физических и химических свойств. Это позволило во много раз уменьшить время и материальные затраты на исследования и сократить сроки их внедрения в производство. На снимке: на крупнейшем электронном микроскопе исследуются процессы разрушения металла. (ТАСС).

По родной стране

ОДЕССА. И впрямь, как на дрожжах, поднялись нынешней зимой надои молока в совхозе Вассарабский. Это произошло после того, как в рацион животных стали добавлять соломенную сечку, обработанную кормовыми дрожжами. Их выпуск наладил кормоцех, созданный в совхозе. Животные охотно поедают питательную пищу с повышенным содержанием аминокислот, минеральных веществ и переваривающего протеина. В хозяйстве ежедневно получают на 300 килограммов молока больше, чем в начале зимовки. При этом расход фуража уменьшился вдвое.

ЛЕНИНГРАД. Многолетнюю исследовательскую работу ленинградский биолог Б. Ригин завершил выполненной на клеточном уровне операцией. Он перенес в мягкую пшеницу ген ржи, который делает растение устойчивым к мучнистой росе — болезни, наносящей огромный урон посевам. Серией подобных экспериментов коллектив Всесоюзного НИИ растениеводства имени Н. И. Вавилова увенчал цикл исследований, направленных на повышение устойчивости сельскохозяйственных культур к болезням и экстремальным условиям среды.

(ТАСС).

ВЕСТИ ИЗ ОБЩЕЖИТИИ

ТЮМЕНСКИЙ КОМСОМОЛ — РОДИНЕ

Так назывался вечер беседы, который прошел недавно в нашем общежитии.

Клуб «Парнас» пригласил девушек в праздничным оформленную гостиную. В небольшой уютной комнате горят свечи, пыхтят самовары, на столах—чай, мед, конфеты, печенье. Звучат стихи Сергея Шавакова, Ольги Фокиной, Ларисы Пазиной, Александра Преловского в исполнении Л. Мазенцевой, В. Симоновой, Г. Устюжаниной.

Следующее задание клуба решили посвятить творчеству Ю. Друниной.

ТЕМА — ЗДОРОВЬЕ

В нынешнем году спортивно-оздоровительный сектор совета общежития создал университет здоровья. В программе его работы — лекции врачей из городской поликлиники, беседы наших жильцов. Л. Куракиной — медсестры из четвертого управления технологического транспорта, врача из санэпидстанции Н. Васильевой, медсестер из городской поликлиники 1. Крупасий, Т. Рушновой.

На первом заседании университета выступила врач-гинеколог из нашего общежития О. Н. Голубева. Она ответила на многие вопросы присутствующих.

Работа университета не будет ограничиваться лекциями, вечерами вопросов и ответов, беседами. В планах —воскресный просмотр и обсуждение телепередачи «Здоровье», оформление уголка «Здоровье» и другие мероприятия.

Т. АНТИПИНА,
воспитатель общежития № 1 объединения Нижневартовскнефтегаз.

◆ БЕРЕЧЬ ПРИРОДУ

КОГДА СТРОИТСЯ ГОРОД

Генеральный план застройки Мегиона потребовал перед контролирующими органами задачу сохранения и улучшения состояния территории города. Инспекция рыбоохраны усилила контроль за очисткой реки Саймы и берегов протоки Меги в черте Мегиона. Согласно генеральному плану, по берегам Саймы в районе улицы Больничной предусмотрена спортивно-оздоровительная зона. По берегу протоки Меги будут проведены берегоукрепительные работы для оборудования набережной, лодочной станции, пляжа, причалов.

Выданы предписания организациям, объекты которых расположены на берегах этих водоемов, об очистке своей территории. Неблагополучно в этом отношении в Мегионском строительном и Мегионском дорожно-строительном управлениях. Руководители этих организаций пообещали выполнить охранные мероприятия. Здесь предстоит еще многое сделать.

С прохладцей к охране природы относятся в Мегионском управлении буровых работ. По сей день мусор и хозбытовые стоки с территории жилпоселка предприятия сбрасываются в Саймы. На этом предприятии не заботятся о чистоте не только города, но и месторождений. При проверке куста № 71 Ватинского месторождения (буровой мастер Н. Г. Кит), расположенного на берегу реки Ватинский Еган, оказалось, что большая часть кустовой площадки залита нефтью и нефтепродуктами и в таком состоянии содержится с сентября минувшего года.

Выполнение водоохранных мероприятий обязательно и для строительных организаций. Особое внимание обращается на проведение массово-разъяснительной работы среди работников и на обязательное пользование городской свалкой.

А. ВЕСЕЛОВ,
районный инспектор Мегионского участка рыбоохраны.

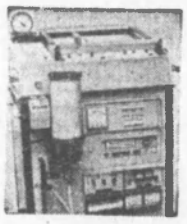

Москва. Оригинальный метод термического анализа сплавов и соединений и специальную аппаратуру разработали ученые Института металлургии имени А. А. Байкова Академии наук СССР.

Новая установка дифференциального термического анализа «ДТА» позволяет производить широкие исследования сплавов в условиях вакуума-разрежения, в среде инертных газов, например аргона, нагрева образца по заданной программе. Для испытаний требуется всего несколько кубических миллиметров сплава.

Новая установка демонстрировалась на выставках в нашей стране и за рубежом, получила высокую оценку специалистов.

На снимке: новая установка дифференциального термического анализа «ДТА-5».

(Фотохроника ТАСС).

Редактор
Б. Н. СЫРПИН.

СПРАВКИ • ОБЪЯВЛЕНИЯ • СПРАВКИ

Бюро по трудоустройству приглашает:

в строительно - монтажное управление № 2 Нижневартовского строительно - монтажного треста № 1 —слесарей монтажников 3—4 разрядов, электрогазосварщиков 5 — 6 разрядов, слесарей по ремонту строительной техники 3 — 4 разрядов, электриков 3—4 разрядов, плотников 3 — 4 разрядов, каменщиков 3—4 разрядов.

Прописка и общежития не предоставляются;

◆

в трест - площадку № 2 объединения Нижневартовскстрой — сторожей для охраны строящихся объектов в 12, 13, 14 мкр., на водоочистные сооружения и собственной базы (на собственной базе с предоставлением жилья в вагончике), штукатуров - маляров, электриков, слесарей, слесарей-сантехников, плиточников, столяров - плиточников 3 — 5 разрядов.

Одиноким предоставляются жилье и прописка;

◆

в орс по торговле промышленными товарами срочно — квалифицированную машинистку;

Обращаться: ул. Фурманова, орс промтоваров;

◆

в СМУ НГДУ Нижневартовскнефть срочно — машинистов трубоукладчика, трактористов на К-700, крановщиков на К-162, КС-6, 3, водителей 1—2 класса, плотников 3—4 разрядов, столяров 4 разряда, каменщиков 3—4 разрядов;

◆

в Нижневартовский строительно - монтажный трест № 1 — инженера технического отдела;

Обращаться в бюро по трудоустройству: ул. Нефтяников, 1 «а», кв. 48.

МЕНЯЕТСЯ

двухкомнатная квартира на 4-м этаже в п. Дубки Дагестанской АССР на равноценную в г. Нижневартовске.

Обращаться: п. Дубки, Дагестанской АССР, 1 квартал, д. 68, кв. 14, Лукьяненко.

◆

однокомнатная квартира в г. Казани (16,5 кв. м, без ванны, в доме имеются душевые кабины, на 3 этаже) на двухкомнатную в г. Нижневартовске.

Обращаться: г. Нижневартовск, ул. Нефтяников, 5 «б», кв. 9, или г. Казань, ул. Татарстан, 53, кв. 41.

◆

трехкомнатная полногабаритная благоустроенная квартира (1 этаж, дом ленинградского проекта, 74 кв. м, есть телефон, горячая вода, застекленный балкон) на равноценную или двухкомнатную в г. Тюмени.

Звонить по телефону: 7-14-96

◆

двухкомнатная благоустроенная квартира в п. Горном Новосибирской области на равноценную в г. Нижневартовске.

Обращаться: г. Нижневартовск, ул. Мира, 8, кв. 15;

◆

однокомнатная благоустроенная квартира (22 кв. м) в г. Докучаевске Донецкой области на трех- или двухкомнатную в г. Нижневартовске.

Обращаться: жилпоселок автобазы № 10, вагон 25, остановка «Лесхоз».

◆

однокомнатная благоустроенная квартира (18 кв. м) в центре г. Нефтекамска Башк. АССР на равноценную в г Нижневартовске.

Звонить по телефону: 2-27-25.

◆

двухкомнатная благоустроенная квартира (2 этаж) в пос. Азнакаево Татарской АССР на равноценную в г. Нижневартовске.

Обращаться: ул. Мира, 6 «в», кв. 11, 3 мкр;

◆

трехкомнатная квартира в 3 мкр. на две однокомнатные в любом микрорайоне.

Обращаться: ул. Мира, 12 «а», кв. 17, после 19 часов;

◆

трехкомнатная благоустроенная квартира (42 кв. м, 5 этаж, балкон) в г. Стерлитамаке на равноценную в г. Нижневартовске.

Обращаться: ул. Мира, д. 50, кв. 174;

◆

срочно однокомнатная благоустроенная квартира в г. Нижневартовске на равноценную в г. Набережные Челны ТАССР.

Обращаться: ул. Мира, 68 «а», кв. 20;

◆

двухкомнатная благоустроенная квартира и комната на подселении в восьмом микрорайоне на трехкомнатную квартиру.

Обращаться: ул. Мира, 60 «в», кв. 35, после 18 часов;

◆

двухкомнатная квартира с лоджией на 1-м этаже в п. Дубки Дагестанской АССР на равноценную в г. Нижневартовске.

Обращаться: п. Дубки, Дагестанской АССР, 1 квартал, д. 2, кв. 2, Васильевой.

РАЗНОЕ

ВНИМАНИЮ ВЛАДЕЛЬЦЕВ ИНДИВИДУАЛЬНЫХ ТРАНСПОРТНЫХ СРЕДСТВ!

В магазинах орса промтоваров урса производственного объединения Нижневартовскнефтегаз в № 48 «1000 мелочей», № 86 «Хозтовары», № 87 «Спорттовары» (7мкр.) организована продажа талонов из рыночного фонда на автобензин марок Ан-72, Ан-76, Ан-93 на 1982 год.

Магазин № 48 «1000 мелочей» производит прием использованных талонов на 1981 год для обмена, при наличии паспорта владельца.

◆

Новополоцкое производственное объединение бытовых услуг

может по письменным заявкам отдельных граждан выслать наложенным платежом головной платок из мягкого пушистого волокна нитрон, размер 80х80, разных цветов, по цене 5 руб. 97 коп., с пересылкой; женские шапки и береты из пушистого нитрона по цене 8 руб. 20 коп., и детские шапочки 6 руб. 42 коп.

Кроме того, можем выслать трикотажные изделия из полушерстяной пряжи (мужские свитера, дамские жакеты, детские шапочки).

Обращаться по адресу: г. Новополоцк, почтовый индекс 211440, Витебской области, Белорусской ССР, ул. Калинина, 17.

◆

4 февраля 1982 года в 16.00 в здании средней школы № 6 состоится вечер встречи с выпускниками.

Самолет Аэрофлота ТУ-154 на трассе НИЖНЕВАРТОВСК—ТЮМЕНЬ

Начиная с 1 января 1982 года ежедневно на авиалинии, связывающей Нижневартовск с областным центром Тюменской области, — авиалайнер ТУ-154. Крейсерская скорость этого самолета — 950 километров в час. В его салонах с комфортом размещаются 164 пассажира. Совершая полет на ТУ-154, вы значительно сократите время в пути: путешествие продлится всего 1 час 20 мин.

Полет на самолете ТУ-154 не утомит Вас и, воспользуясь этим самолетом, Вы получите истинное удовольствие.

Билеты Вы можете приобрести в кассах городского агентства.

Вылет из аэропорта Нижневартовск в 20 часов 31 минут ежедневно и в 04 часов 05 минут по понедельникам и субботам (время московское).

УВАЖАЕМЫЕ ЖИТЕЛИ Г. НИЖНЕВАРТОВСКА И ЕГО ГОСТИ! ПРИГЛАШАЕМ ВАС В ПОЛЕТ!

Что вам известно о льготах Аэрофлота?

Советуем ознакомиться с нашим объявлением.

Возможно и Вы отнесетесь к числу тех, кто в 1982 году может приобрести авиабилеты значительно дешевле его обычной стоимости.

Льготные скидки в размере 50 процентов предоставляются до 31 мая:

инвалидам, имеющим пенсионное удостоверение со штампом на право получения скидки;

студентам учебных заведений гражданской авиации;

подросткам в возрасте до 18 лет при следовании по путевкам в санаторий и обратно.

30-процентные льготы до 15 апреля можно получить при групповых перевозках от 15 и более человек;

студентам высших и средних специальных учебных заведений;

учащимся профтехучилищ;

военнослужащим срочной службы;

туристам по путевкам, выданным центральным советом по туризму.

Более подробные справки Вы можете получить по телефонам 7-13-37, 2-02-48 или в кассах горагентства.

ПРИГЛАШАЕМ ВАС СОВЕРШИТЬ ВОЗДУШНОЕ ПУТЕШЕСТВИЕ ПО ЛЬГОТНОМУ АВИАБИЛЕТУ!

Наш адрес: 628440,
г. Нижневартовск, ул. Менделеева, 11
(1-й микрорайон).

ТЕЛЕФОНЫ РЕДАКЦИИ: редактор — 2-21-63, заместитель редактора и промышленный отдел — 7-29-82, 2-32-06; ответственный секретарь—7-88-50; отдел партийной жизни—7-29-87, 2-30-56; отдел информации — 7-28-40, 2-31-96, 6-15-27; отдел писем — 2-33-46; отдел иллюстраций и фотолаборатория — 2-30-56. ТЕЛЕФОНЫ ТИПОГРАФИИ: директор — 2-24-78, 7-27-19; через «Строитель» — 6-19-12; бухгалтерия —2-32-07; инженер-технолог — 2-32-08; общий — 2-32-12.

Нижневартовская типография управления издательств, полиграфии и книжной торговли Тюменского облисполкома. Заказ № 1251, объем 1 п. л., тир 27000

ПРОЛЕТАРИИ ВСЕХ СТРАН, СОЕДИНЯЙТЕСЬ!

ЛЕНИНСКОЕ ЗНАМЯ

ОРГАН НИЖНЕВАРТОВСКОГО ГОРКОМА КПСС, ГОРОДСКОГО И РАЙОННОГО СОВЕТОВ НАРОДНЫХ ДЕПУТАТОВ ТЮМЕНСКОЙ ОБЛАСТИ

Издается с 4 сентября 1941 года ◆ № 24 (5264) ◆ ЧЕТВЕРГ, 4 февраля 1982 г. ✦ Газета выходит ежедневно, кроме воскресенья и понедельника ✦ Цена 2 коп.

УКАЗ
Президиума Верховного Совета РСФСР

о награждении медалью «За освоение недр и развитие нефтегазового комплекса Западной Сибири» работников предприятий и организаций нефтяной промышленности, работников партийных, советских, профсоюзных и комсомольских органов г.г. Нижневартовска и Мегиона Тюменской области.

За активное участие в освоении недр и развитии нефтегазового комплекса Западной Сибири и достигнутые трудовые успехи наградить от имени Президиума Верховного Совета СССР

МЕДАЛЬЮ «ЗА ОСВОЕНИЕ НЕДР И РАЗВИТИЕ НЕФТЕГАЗОВОГО КОМПЛЕКСА ЗАПАДНОЙ СИБИРИ»

Адибашкина Вячеслава Максимовича — токаря Нижневартовской центральной базы производственного обслуживания по прокату и ремонту бурового оборудования.

Амеленко Николая Александровича — водителя автомобиля Нижневартовского управления технологического транспорта № 2.

Амплеева Александра Дмитриевича — слесаря Нижневартовской центральной базы производственного обслуживания по прокату и ремонту бурового оборудования.

Ахатова Сабира Ахатовича — слесаря Нижневартовского управления буровых работ № 2.

Багирову Эмму Борисовну — главного специалиста Западносибирского комплексного отдела института ВНИПИгазпереработка.

Басова Владимира Петровича — слесаря Белозерного газоперерабатывающего завода объединения Сибнефтегазпереработка.

Батыршина Фарита Исламовича — заместителя начальника цеха по подземному ремонту скважин нефтегазодобывающего управления Мегионнефть.

Батыщева Вячеслава Григорьевича — старшего инженера - наладчика Нижневартовского наладочного управления треста Запсибнефтеавтоматика.

Беззубова Степана Мироновича — токаря Нижневартовской центральной базы производственного обслуживания по прокату и ремонту бурового оборудования объединения Нижневартовскнефтегаз.

Бердник Лидию Константиновну — начальника отдела объединения Нижневартовскнефтегаз.

Бесмана Ивана Адасовича — заместителя начальника Нижневартовского управления по внутрипромыслов о м у сбору, компримированию и использованию газа объединения Нижневартовскнефтегаз.

Богданова Александра Викторовича — водителя автомобиля Нижневартовского управления технологического транспорта № 7.

Бормотову Зинаиду Сергеевну — чертежника треста Нижневартовскнефтегеофизика.

Бортникова Василия Николаевича — старшего производителя работ Нижневартовского вышкомонтажного управления № 1.

Бровко Александра Васильевича — машиниста подъемника управления технологического транспорта нефтегазодобывающего управления Мегионнефть.

Будылина Владимира Константиновича — электрогазосварщика нефтегазодобывающего управления Белозернефть.

Букреевy Галину Павловну — заведующую группой Западносибирского комплексного отдела института ВНИПИгазпереработка.

Вавилова Владимира Максимовича— слесаря-ремонтника Нижневартовского управления буровых работ № 1.

Варганова Валерия Петровича — машиниста бульдозера Нижневартовского специализированного строительного управления № 1 треста Нижневартовскнефтеспецстрой.

Великодного Геннадия Антоновича — главного инженера треста Нижневартовскнефтестрой.

Веселову Любовь Ефимовну — старшего инспектора отдела Нижневартовского вышкомонтажного управления № 1.

Видинееву Надежду Петровну — машиниста котельной Нижневартовского управления буровых работ № 2.

Волкову Евдокию Федоровну — штукатура строительно - монтажного управления № 2 объединения Нижневартовскнефтегаз.

Волкодаева Виталия Ивановича — электромонтера Нижневартовского управления буровых работ № 1.

Воробьева Владимира Андреевича — водителя автомобиля Нижневартовского управления технологического транспорта № 2.

Воробьева Михаила Дмитриевича — бурильщика Варьеганского управления буровых работ.

Габалиса Антанаса Прано — тракториста Нижневартовского управления технологического транспорта № 5.

Ганеева Киньямурзу Ниньябулатовича —стропальщика Нижневартовской конторы Нефтемашремонт объединения Союзнефтебурмаш р е монт.

Гафиатуллина Ахметзаки Габдуловича — помощника бурового мастера Нижневартовского управления буровых работ № 2.

Гильмутдинова Марса Шарафутдиновича — электрогазосварщ и к а нефтегазодобывающег о управления Белозернефть.

Голощапова Анатолия Степановича — заместителя начальника Нижневартовского управления по повышению нефтеотдачи пластов и капитальному ремонту скважин.

Гринько Виктора Дмитриевича — слесаря Нижневартовского управления технологического транспорта № 4.

Губанова Павла Степановича—слесаря-ремонтника Нижневартовского управления буровых работ № 1.

Гусельникову Нину Васильевну — оператора товарного нефтегазодобывающего управления Нижневартовскнефть им. В. И. Ленина.

Председатель Президиума Верховного Совета РСФСР М. ЯСНОВ

Секретарь Президиума Верховного Совета РСФСР Х. НЕШКОВ.

Продолжение следует.

Москва, 28 декабря 19 81 г.

60-ЛЕТИЮ СССР — УДАРНЫХ НЕДЕЛЬ!



Серьезная и ответственная работа у коммуниста Михаила Ивановича Рыбакова Он слесарь по ремонту промыслового оборудования НГДУ Покачевнефть Его умение, большой опыт способствуют своевременному выполнению плановых заданий в добыче нефти

На дальнем Покачевском месторождении каждый человек ценится своим трудом, желанием принести в свою работу что-то новое, с ответственностью за порученное дело. К таким людям с полной уверенностью можно отнести и коммуниста М. И. Рыбакова.

На снимке: М. И. Рыбаков

Фото Ю. ФИЛАТОВА.

Верны слову

Победителями социалистического соревнования за минувший год в подразделениях объединения Сибнефтегазпереработка стали коллективы Нижневартовского и Белозерного газоперерабатывающих заводов, ремонтно - наладочного управления.

В этом году газопереработчики обязались принять сверх плана 50 миллионов кубических метров попутного газа, реализовать продукции сверх плана на 500 тысяч рублей.

Обязательства успешно выполняются. Уже в январе принято дополнительно 19 миллионов кубических метров попутного газа.

Лидируют в соревновании коллективы компрессорного, возглавляемого В. В. Вариченко и четвертого цехов, руководит которым А. И. Чернухин

С. КОНДРАТЬЕВА.

Вывозят сено с угодий

В минувшем году коллектив НГДУ Варьеганнефть досрочно выполнил план заготовки кормов для совхоза Покурский, поставив на угодьях 525 тонн сена.

По заданию горкома КПСС и исполкома районного Совета народных депутатов предприятию необходимо вывезти с угодий для Ватинского отделения хозяйства 450 тонн сена.

В помощь совхозу направлено три трактора ДТ-54. В январе звено И. К. Белозерцева доставило на фермы 345 тонн. Остальное механизаторы обязались вывезти за февраль. Техника останется в хозяйстве до сенокосной страды. Механизаторы будут помогать животноводам готовить машины к лету.

К. ЗАМАЛЕТДИНОВ заместитель начальника НГДУ Варьеганнефть.

Хорошее начало

Стабильно трудится в одиннадцатой пятилетке коллектив одного из старейших предприятий города — управления механизации № 5. На строительстве компрессорных станций, Локосовского газоперерабатывающего завода, жилья в минувшем году освоено на 6 миллионов 324 тысячи рублей строительно -монтажных работ.

Под эти объекты забито 20594 свай, отрыт 41 километр внутр площадочных траншей, выполнено два миллиона кубических метров земляных работ.

Хорошо сработали механизаторы в январе, освоив 418 тысяч рублей строительно монтажных работ при плане 400

Высокопроизводительно трудятся бригады сваебойщиков А. М. Коленкова и А. Н. Сурудина, звено И. Д. [illegible], электросварщики А. Я. Цеммерман и Т. И. Загрецкий

Механизаторы несут ударную вахту под девизом «60 летию СССР — 60 ударных недель». Решено годовое задание выполнить к 27 декабря и освоить сверх плана 100 тысяч рублей строительно - монтажных работ. В. СИЛКОВ, начальник [illegible] отдела.



Москва. В коллективе шелкового комбината имени Розы Люксембург «Красная» Роза» ширится социалистическое соревнование за достойную встречу славного юбилея — 60-летия со дня образования СССР. Ткачи комбината решили сверх задания 1982 года реализовать продукции на 530 тысяч рублей, внедрить в производство в 1982 году 6 новых структур шелковых тканей и подготовить к аттестации на государственный Знак качества четыре артикула тканей.

На снимке: ударники коммунистического труда передовики социалистического соревнования в честь 60-летия СССР ткачихи комбината Л. Пилинчук (справа) и М. Рыжкова. Они обслуживают каждая по 91 станку.

[Фотохроника ТАСС].

ЕДИНСТВО ЦЕЛИ

(С СОБРАНИЯ ПАРТИЙНО-ХОЗЯЙСТВЕННОГО АКТИВА)

Выявить слабые стороны в работе подразделений и треста в целом, наметить пути устранения недостатков, обобщить передовой опыт — такую цель поставили перед собой участники собрания партийно-хозяйственного актива треста Самотлортрубопроводстрой.

Траст—единственный в Тюменской области, который сдал в эксплуатацию более тысячи километров трубопроводов различного диаметра и назначения. Плановые задания по основным технико-экономическим показателям также выполнены. Успешная работа коллектива стала возможной, благодаря самоотверженной работе подразделений, хорошей организации социалистического соревнования на всех уровнях.

Управляющий трестом И. Н. Пачганов отметил работу коллектива строительного управления № 44, выполнившего план по строительно-монтажным работам к годовщине Великой Октябрьской социалистической революции, а к концу года получившего сверх плана 3200 тысяч рублей.

Коллектив СУ-43 тоже вышел в передовики. (Сверхплановая прибыль — 250 тысяч рублей).

По итогам Всесоюзного социалистического соревнования в течение года были присуждены классные места: строительно-монтажным управлениям № 7 и № 15, управлению механизации № 19, СУ-43 и ДСУ-12.

Отлично сработали сварочно-монтажные бригады, которыми руководят В. М. Давыдов, В. И. Воробьев, В. И. Кирильчик, П. Д. Дергач, Г. П. Климов, комплексная бригада П. И. Крысанова, комплексная землеройная бригада В. М. Медведева.

Анализируя качество строительно-монтажных работ, управляющий трестом сказал: «Особую заботу в нашем коллективе вызывает качество. Мы все хорошо знаем, что плохая работа — это и ненадежность и недолговечность объекта, это также удорожание строительно-монтажных работ, дополнительный расход материально-технических ресурсов, заработной платы, большие затраты труда.

Например, строительство нефтепровода Хохряковское месторождение — Белозерный центральный товарный парк (строило СМУ-15). На прокладку 57 километров труб потребовалось два с половиной месяца, а на устранение брака и испытание — целых три. Или на таких важнейших работах, как строительство газлифтных трубопроводов, бригада В. И. Машкова допустила брак более чем на 200 стыках.

Основными причинами плохого качества является нарушение технологии производства работ из-за неудовлетворительной инженерной подготовки и недостаточной ответственности рабочих и ИТР за порученное дело. Ссылаться на качество материалов — по меньшей мере безграмотно — если трубы или электроды не соответствуют требованиям ГОСТа, те их просто нельзя использовать. А для того, чтобы работы выполнялись только хорошими материалами, нужно наладить жесткий входной контроль как в УПТК, так и в строительных управлениях.

Инженерная подготовка производства — основа основ организационной деятельности, именно от нее зависит ритмичность работы бригад, но, к сожалению, не все инженерно-технические работники достаточно хорошо понимают свою задачу. И как результат, еще не изжиты простои из-за неисправности механизмов, транспорта, необеспеченности материалами. Значит, нужно в срочном порядке заняться подготовкой производства, составлением рабочих графиков на каждый объект. —Нужно организовать работу так, — продолжал управляющий, — чтобы поток оставлял за собой каждый день определенный объем готовой товарной продукции».

На собрании дан анализ работы по экономии материально-технических ресурсов. Есть улучшение: вывезено из затопляемой зоны 317 километров труб, подобрано с трасс 420 плетей, 1512 труб, 360 железобетонных пригрузов. Но все же и на сегодняшний день есть над чем поработать в этом направлении большинству подразделений треста.

Судя по выступлениям в прениях по докладу, администрацией и общественными организациями треста была проведена большая работа по улучшению условий труда, жилищно-бытовых условий работников, организации их отдыха. В 1981 году более 3000 трудящихся провели свои выходные дни на турбазе «Хуторок» в поселке Савкино, по санаторно-курортным путевкам отдохнули и поправили здоровье 197 человек. Побывали в разных уголках страны по туристским путевкам 90 человек, 220 семей отдохнуло в Геленджике и Алма-Ате, 420 детей провели лето в пионерском лагере «Сметлор» на Азовском море.

Работа с кадрами всегда была и есть одним из основных направлений деятельности администрации, партийной, профсоюзной и комсомольской организаций треста. За прошлый год текучесть кадров, по сравнению с 1980, несколько уменьшилась, но все же остается на довольно высоком уровне. На собрании были выявлены основные причины текучести кадров и разработаны мероприятия, направленные на закрепление людей на производстве.

Передовые рабочие, партийные и хозяйственные руководители треста и его подразделений выступили с конкретными предложениями по улучшению работы треста. Было предложено больше внимания уделять системе оперативного контроля за ходом строительства. Для этого нужно совершенствовать потоки информации, создать координационный центр по решению всех оперативных вопросов между подразделениями треста и заказчиками, ибо цель у всех одна — выполнение заданий партии и правительства по быстрейшему достижению добычи одного миллиона тонн нефти и миллиарда кубических метров газа в сутки.

Собрание актива определило основные задачи и приняло социалистические обязательства по достойной встрече 60-летия образования СССР.

С. КАТАЕВ.

МЫ — ИНТЕРНАЦИОНАЛИСТЫ

ВО ИМЯ МИРА

Большой вклад в дело предотвращения новой войны, в защиту достижений советского народа в коммунистическом строительстве вносят активисты Советского Фонда мира, среди которых десятки тысяч тружеников городов Нижневартовска, Мегиона, поселков района. Городская комиссия содействия Фонду мира ведет пропаганду идей мира, сотрудничества между народами, оказания материальной помощи народам борющихся стран.

В преддверии XXVI съезда КПСС нижневартовцы поддержали почин коллективов моторного завода города Тюмени, института ТюменьНИИгипрогаз, Ханты-Мансийского рыбоконсервного комбината о проведении ударных вахт в честь этого события. Первым поддержал почин коллектив нефтегазодобывающего управления Нижневартовскнефть имени В. И. Ленина, а затем и все рабочие, инженерно-технические работники объединения Нижневартовскнефтегаз. Решение было единодушным: в дни работы съезда встать на ударную трудовую вахту мира и заработанные деньги перечислить на счет Советского фонда мира.

19 марта в 124-х трудовых коллективах прошел единый политдень на тему «Общественность в борьбе за мир».

На многих предприятиях вахта мира совпала с почетной вахтой, право нести которую в день открытия съезда было присуждено лучшим коллективам. Среди них вахта бурильщика С. Т. Юхновца из Покачевского управления буровых работ, комсомольско-молодежный коллектив Я. А. Котвелиева из объединения Сибнефтегазпереработка, бригада слесарей по ремонту автомобилей «Урал», руководит которой В. П. Середа.

Наибольшую активность во время ударной вахты мира проявили коллективы нефтегазодобывающего управления имени В. И. Ленина, управления буровых работ № 2, урса нефтяников. Всего от тружеников объединения Нижневартовскнефтегаз поступило в Фонд мира свыше ста тысяч рублей. Немалый вклад внесли и рабочие Мегионской ордена «Знак Почета» нефтеразведочной экспедиции.

Заметно увеличилось поступление средств в Фонд мира в апреле и мае, когда страна готовилась отметить 36-ю годовщину Победы. На предприятиях, в учебных заведениях, молодежных общежитиях организовывались встречи с ветеранами Великой Отечественной войны.

Первого июня, в День защиты детей, в библиотеках, клубах, дошкольных учреждениях были оформлены выставки книг, фотографий, детских рисунков, состоялись беседы.

16 июля трудящиеся нашего городов и сел горячо поддержали и одобрили обращение «К парламентам и народам мира», принятое пятой сессией Верховного Совета СССР десятого созыва по инициативе Генерального секретаря ЦК КПСС, Председателя Президиума Верховного Совета СССР Л. И. Брежнева. А с 1 по 7 сентября партийные, комсомольские, профсоюзные организации участвовали в проведении Недели мира.

В школах недели начались общешкольными линейками под девизом «Мир тебе, планета Земля!». Коллективы учителей и учащихся приняли резолюцию, осуждающую агрессивные действия США. Во время Недели мира прошли уроки мужества, встречи с ветеранами войны, беседы «Наша Родина в борьбе за мир», «Два мира — два детства». В школе № 5 г. Нижневартовска открылся зал боевой славы.

В течение года школы внесли в Фонд мира 5199 рублей.

Активное участие в проведении массово-политических мероприятий приняли учреждения культуры. Большое воспитательное значение имели вечера дружбы (Дворец культуры «Октябрь») В клубе «Юбилейный» оформлена фотовыставка в честь 1300-летия Болгарии.

В декабре прошел смотр политической песни. В четвертом, семнадцатом, восемнадцатом и девятнадцатом общежитиях производственного объединения Нижневартовскнефтегаз работают лектории и кинолектории.

В библиотеке горкома КПСС, центральной городской библиотеке, на предприятиях состоялись читательские конференции по книге Л. И. Брежнева «Воспоминания».

Трудовые коллективы включают в свой состав Героев Советского Союза, выдающихся людей страны. Так, в комсомольско-молодежный коллектив магазина «Весна» включена, с их согласия, датчик-космонавт СССР В. Н. Терешкова-Николаева, в комсомольско-молодежный коллектив магазина «Людмила» — Герой Советского Союза Зоя Космодемьянская. Их заработная плата перечисляется в Советский фонд мира.

На дорогах города появились автомобили с табличкой «Сегодня работаю в Фонд мира». Почин этот родился в автотранспортном объединении Нижневартовскстройтранс. Десять автоколонн выезжали на вахту мира, итог: перечислено в Фонд мира 11330 рублей.

Всего за 1981 год тружениками района и наших городов перечислено 372677 рублей и горкомом ВЛКСМ 1377 рублей — в Фонд солидарности с борющимися народами.

Систематически поступают средства из нефтегазодобывающего управления Нижневартовскнефть имени В. И. Ленина, управления рабочего снабжения Нижневартовскнефтегаза, медсанчасти Нижневартовского нефтегаза, треста Самотлортрубопроводстрой, весьмой, шестой и четвертой школ Нижневартовска, управления механизации № 9 треста Самотлорнефтепромстрой, управления буровых работ № 1. Регулярно вносят деньги бурзвой мастер Герой Социалистического Труда А. Д. Шакшин, пенсионер Т. Д. Шувава, другие товарищи.

Комиссия содействия Советскому фонду мира проводит и нынче много различных мероприятий и призывает всех трудящихся своим самоотверженным трудом крепить дело мира, изо дня в день пополнять Фонд мира. Особенно это важно сейчас, когда осложняется международная обстановка.

Г. ШУСТОВА,
инструктор горкома КПСС.

Готовится пробный пуск

По сообщению, поступившему на минувшей неделе из штаба стройки, строители, монтажники, наладчики оборудования готовятся к пробному пуску фильтровальной станции.

Пробный пуск позволит судить о равномерности загрузки сооружений водой, скорости ее прохождения через систему механической очистки, исходя из требуемых технологических параметров.

Но ко всему этому нужно еще тщательно подготовиться. Прежде всего добиться максимальной герметичности емкостей — камер, отстойников, фильтров... Провести пробный пуск намечено во второй февральской декаде. Времени мало. В мероприятиях, составленных специалистами Росводоканалналадки, срок назван еще ближе. Строители вместе с монтажниками, представителями организации заказчика согласились с этим предложением наладчиков. И значительная часть подготовленных мероприятий на сегодня уже выполнена. Однако есть и для тревоги основания. Если говорить о строителях генподрядного этого треста, сейчас по сравнению с ноябрем, декабрем они снизили активность, меньше стали людей. А ведь именно из-за нехватки рабочих рук тресту площадка № 2 нередко приходилось «брать» запланированные объемы работ на ВОС вкрапем, штурмом. Результат — брак, последствия которого строители устраняют по сей день.

Есть и еще два объекта, положение дел на которых вызывает беспокойство. Это разгонный корпус и элеваторная.

В. БОГОДЕЛОВ.



Рубежи белорусских строителей

Р[illegible]строительно-монтажно[illegible]ста № 37 белорус[illegible] строителей состоялось собрание партийно-хозяйственного актива, которое подвело итоги работы коллектива за минувший год и наметило задачи на текущий.

В своем докладе управляющий трестом Ю. А. Пупликов, отметил, что в 1981 году строители внесли определенный вклад в создание собственной базы на Пионерском и Вахтовом поселках, введя в строй одиннадцать тысяч квадратных метров жилого фонда, ряд объектов соцкультбыта. Интенсивно застраивался и Лангепас. В его первом микрорайоне введено более двадцати тысяч квадратных метров жилья. Вступили в строй котельная, инженерные сети и канализации, ЛЭП, заканчивается строительство канализационных и водоочистных сооружений. Построены и сданы в срок восьмилетняя школа, овощехранилище на 400 тонн, хлебопекарня.

В течение года успешно трудились бригады плотников М. Волка, В. Минковского, В. Мамаева, А. Шкнай, А. Аксенова, А. Малахова, В. Бородича.

— Но в целом, — сказал Ю. А. Пупликов, — мы не можем быть удовлетворены полностью нашими итогами. Выполнение объема строительно-монтажных работ составило 14,25 при плане в 14,7 миллиона рублей, товарной строительной продукции соответственно: 10,16 и 13,03 миллиона рублей. Достигнут высокий уровень производительности труда, однако заказчику не додано более 19 тысяч квадратных метров жилья; низкое качество объектов, возводимых из кирпича. Не сформированы должным образом бригады, плохо внедряется бригадный подряд. В течение года семым слабым звеном треста было управление производственно-технической комплектации. Здесь должным образом не налажен учет, неудовлетворительно хранятся материалы. Из-за многочисленных недостатков в организации работ этой службы допускаются сверхнормативные простои вагонов, транспорта, что принесло тресту ощутимые убытки.

За четвертый квартал минувшего года только строительное управление № 235, возглавляемое Н. В. Аксеновым, справилось с плановым заданием. В отстающих — СУ-236, УПТК, хозрасчетные участки отделочных работ и механизации.

Не отвечает современным требованиям в этих коллективах прежде всего воспитательная работа. Как следствие этому — нарушение трудовой и производственной дисциплины.

Эти и другие недостатки, подчеркнул докладчик, не должны быть тормозом в работе коллектива в новом году. А он не будет легким: плановые задания возрастают в два раза. Объем строительно-монтажных работ составит 25 миллионов рублей, нужно ввести в строй 50 тысяч квадратных метров жилья. Число работающих в тресте возрастет до 1600 человек. Усиленными темпами будет развиваться собственная база треста, начато строительство крупнопанельных пяти- и девятиэтажных домов.

На выполнение этой напряженной программы нужно сосредоточить все силы, опыт и знания всего коллектива, каждого работника треста. Шире внедрять все передовое, прогрессивное, что есть в организации и практике строительного производства.

Выступившие в прениях по докладу заместитель управляющего по кадрам и быту Б. Душевский, начальник отдела труда и заработной платы И. Василькевич, секретарь партийной организации УПТК А. Репет, председатель объединенного постройкома А. Никитенко, начальник СУ-235 А. Аксенов, плотник А. Туровский и другие говорили, в основном, о мерах по улучшению дисциплины труда, о повышении ответственности каждого за порученное дело, об индустриализации строительных операций.

Как докладчик, так и выступающие в прениях неоднократно возвращались к качеству работ. Замечу, что государственная комиссия приняла жилые объекты 1981 года с оценкой «удовлетворительно». Это существенный минус в работе белорусских строителей. Потому, встав на трудовую вахту «60-летию образования СССР — 60 ударных трудовых недель» и принимая на партийно-хозяйственном активе социалистические обязательства на 1982 год, коллектив треста наметил: обеспечить сдачу 80 процентов объектов с оценкой «хорошо». А также решили встретить 60-летие образования СССР трудовыми достижениями — ввести в строй 60 тысяч квадратных метров жилья. В том числе десять тысяч квадратных метров сверх плана — в ответ на инициативу трудовых коллективов Тюменской области, ведущих борьбу за добычу миллиона тонн нефти и миллиарда кубометров газа в сутки.

Решено обеспечить ввод объектов культурно-бытового назначения и выполнить план по реализации товарной строительной продукции к 30 декабря. Досрочно, к 20 декабря, строители наметили выполнение плана строительно-монтажных работ. Совершенствуя строительное производство, внедряя передовой опыт, повышая эффективность труда и качество работы, строители до конца года освоят дополнительно миллион рублей капитальных вложений.

Коллектив треста обязался на 0,5 процента перевыполнить установленное задание по росту производительности труда; за счет внедрения рационализаторских предложений достигнуть экономического эффекта на 170 тысяч рублей, перевыполнить установленное задание по экономии материалов (пиломатериалов — 40 кубометров, цемента — 25 тонн, металла — 20 тонн, красок — 2 тонны). Путем бережного и экономного расходования горюче-смазочных материалов и рационального расходования тепловой и электрической энергии решено сэкономить: шесть тысяч киловатт-часов электроэнергии, 13 тонн бензина, 20 — дизтоплива.

В соответствии с решениями XXVI съезда КПСС по реализации продовольственной программы в одиннадцатой пятилетке, коллектив треста решил начать строительство корозника на сто голов крупного рогатого скота, свинарника на двести голов, подготовить десять тысяч квадратных метров посевных площадей для выращивания картофеля, начать строительство теплиц площадью тысяча квадратных метров. В минувшем году трест № 37 оказал школе и амбулатории немалую помощь. Решено продолжать это содружество и в нынешнем году.

Трудовые достижения белорусских строителей в Среднем Приобье должны быть еще весомее, нагляднее в новом году. Должны приносить ощутимую пользу сегодняшним освоенцам и добытчикам недр Тюменской области. Так что создание для них нормальных современных условий быта и отдыха в Лангепасе и поселках-спутниках — залог быстрейшего освоения месторождений, дополнительные объемы ценного сырья народному хозяйству нашей страны.

Г. ЛОБАЧЕВА.
п. Лангепас.

НАУКА — НА СЛУЖБЕ ЗДОРОВЬЯ



Москва. Среди интересных новинок Всесоюзного научно-исследовательского и испытательного института медицинской техники единая система АИК — аппаратов искусственного кровообращения, разработанная учеными ВНР, НРБ и СССР. Сотрудники лаборатории АИК разработали уникальный физиологический блок — один из основных элементов системы. Этот прибор позволяет одновременно насыщать кровь кислородом, производить удаление углекислого газа, мелких пузырьков воздуха, фильтровать кровь и поддерживать нужную температуру.

Повышать эффективность научных разработок, сокращать сроки внедрения новинок в производство — под этим девизом работает коллектив института.

На снимке: кандидат технических наук С. Кашурин (слева) и заведующий лабораторией В. Хренов готовят к испытаниям физиологический блок, разработанный лабораторией АИК.

(Фотохроника ТАСС).

Учатся жить в коллективе

НА ШКОЛЬНОМ МЕРИДИАНЕ

Совет дружины нашей школы стал, настоящим центром организации самоуправления. Каждому его члену поручено какое-то конкретное дело. В школе актива «Смена» при совете дружины учатся общественной активности председатели советов отрядов, звеньевые, флаговые, знаменные группы.

Вожатых октябрятских групп объединяет штаб «Звездочка». Другим органом самоуправления можно назвать и штаб «Тимуровец», руководит которым опять же совет дружины. Штаб утверждает план работы, распределяет подшефные дела каждому отряду, объявляет поисковые операции. Сейчас, к примеру, проходит «Летопись Великой Отечественной».

Штаб ЮДМ из учеников шестых—седьмых классов при совете дружины создан под руководством учительской комсомольской организации. Ребята с удовольствием принимают участие в организации порядка в школе и на территории подшефного детского садика.

Итак, первичные коллективы стали в нашей школе основой общественного воспитательного коллектива. Неплохо поставлено самоуправление в пионерском отряде имени Н. К. Крупской седьмого «а» класса (классный руководитель Эмма Ефимовна Жуковская). Ребята стараются самостоятельно выполнять общественные поручения совета дружины — участвовать в трудовых операциях, например «Зеленая аптека», и в городских смотрах-конкурсах (смотр звеньев), дежурить в пионерской комнате. От них не отстают и пионеры отряда имени Лизы Чайкиной седьмого «б» класса (классный руководитель Лариса Петровна Тереня). Достаточно развито самоуправление в совете отряда, борющегося за право носить имя Валентины Николаевой-Терешковой в четвертом классе «в».

Самоуправление отряда, группы служат основой самоуправления школы.

Опыт работы лучших пионерских отрядов нашей дружины имени А. П. Гайдара дает возможность выделить основные этапы самоуправления в пионерском коллективе: коллективное планирование предстоящей работы, коллективная подготовка к намеченному делу, непосредственное руководство делами, коллективное обсуждение и оценка дел. Именно так все и делается в отряде имени Лени Голикова (классный руководитель Надежда Григорьевна Анисимова).

Неплохой формой самоуправления в нашей дружине является штаб книголюбов. Создан он под руководством библиотекаря школы Клары Никитичны Балиной. Книголюбы есть в каждом отряде.

Следовательно, воспитательное значение ученического самоуправления состоит в подготовке воспитанников к участию в общественном коммунистическом самоуправлении. В этом немаловажную роль играет пионерская организация, которая учит пионеров жить в коллективе, помогает им войти в общественную жизнь.

В. КАШАПОВА,
старшая пионервожатая школы № 6.



В развивающихся странах

Эфиопия: поступь революции

Глубокие преобразования происходят в сегодняшней Эфиопии. Вот уже семь лет после свержения феодально-монархического режима трудящиеся страны уверенно идут по пути строительства нового общества, где не будет эксплуатации человека человеком. Под руководством Временного военного административного совета (ВВАС), Комиссии по организации партии трудящихся Эфиопии (КОПТЭ) в стране закладываются основы социализма.

После ликвидации очагов контрреволюции в ряде районов, отражения сомалийской агрессии в 1977 году труженики города и деревни получили возможность посвятить себя мирному строительству. В ходе первых трех этапов общенациональной революционной кампании развития и центрального планирования заложена прочная база для дальнейшего прогресса экономики. С полной нагрузкой работают фабрики и заводы. На многих из них идет модернизация. Заканчивается разработка 10-летнего плана развития страны. Он предусматривает дальнейшее увеличение числа предприятий текстильной, сахарной, пищевой, кожевенной промышленности.

В Эфиопии уже действует более 500 производственных кооперативов, общая площадь обрабатываемой ими земли составляет 86 тысяч гектаров. Правительство помогает земледельцам. Все это позволило поднять жизненный уровень сельских тружеников.

Большое внимание уделяют ВВАС и КОПТЭ осуществлению широких социальных программ. За годы народной власти в два раза увеличилось количество школ в стране, открылись новые больницы, создана широкая сеть медпунктов во всех 14 провинциях. В результате проведения общенациональной кампании по ликвидации неграмотности научились читать и писать 10 миллионов человек.

Братскую помощь эфиопскому народу оказывает Советский Союз. Отношения между двумя государствами развиваются на основе Договора о дружбе и сотрудничестве. Сегодня во многих учебных заведениях Эфиопии преподают советские специалисты. Символом советско-эфиопской дружбы стал политехнический институт в Бахр-Даре, переданный в дар Советским Союзом. Большая группа советских инженеров трудится на нефтеперерабатывающем заводе в Ассабе.

(ТАСС).

КОНКУРС

«Играйте в русские шашки»

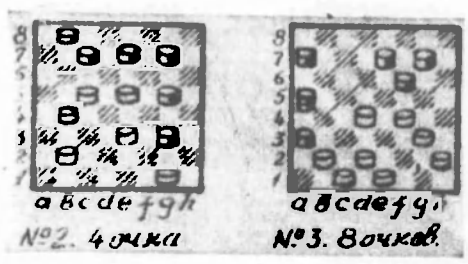

Во втором туре предлагаются два комбинации, для решения которых необходимо использовать правило «турецкие с удара». Это правило запрещает снимать побитые шашки или дамки с доски до окончания удара-хода, а также дважды побить одну и ту же шашку или дамку. Шашечные композиции, называемые комбинациями, решаются путем немедленной жертвы одной или серии шашек.

Все участники конкурса, выславшие ответы на диаграмму № 1, с заданием справились, фамилии их будут опубликованы позже.

Ответы на опубликованные диаграммы для проверки тем, кто решил, и для тех, кто в установленный срок не смог решить, будем помещать через одну рубрику. Это позволит большому числу людей, ведущим вахтовый метод работы, участвовать в конкурсе.

П. ГУГЛЯ.



Сюитой «Дружба народов» порадует зрителей в этом году лауреат Всесоюзных фестивалей народного и самодеятельного творчества трудящихся ансамбль танца «Тавричане» Дворца культуры строителей города Калинина. Новая программа посвящена 60-летию образования СССР.

На снимке: сцена из новой сюиты «Дружба народов»

(Фотохроника ТАСС).

НАШИ КОНСУЛЬТАЦИИ

ДЕНЕЖНЫЙ НАЧЕТ

Действенным средством влияния на нерадивых хозяйственников являются денежные начеты. Право принимать решения о производстве таких начетов предоставлено комитетам народного контроля, в том числе и тем, которые образуются в объединениях, на предприятиях, в учреждениях, организациях. Однако эта группе комитетов может принять такое решение, лишь получив согласие соответствующего комитета автономной области, областного, краевого комитета, комитета народного контроля автономной республики. Если же в союзной республике нет областного деления, то согласие дает комитет народного контроля союзной республики.

Денежные начеты налагаются на должностных лиц, виновных в причинении материального ущерба государству, колхозам, кооперативным и иным общественным организациям. Основания для такой меры перечислены в Положении «О производстве денежных начетов комитетами народного контроля», которое было утверждено Указом Президиума Верховного Совета СССР от 28 августа 1981 года.

Назовем некоторые из оснований, указанных в Положении. Это — невыполнение плановых заданий и обязательств по поставкам продукции производственно-технического назначения и товаров народного потребления в количестве, в сроки и по номенклатуре (в ассортименте) в соответствии с заключенными договорами (принятыми к исполнению нарядами); потери из-за некачественного выполнения строительно-монтажных, ремонтных, проектных, сельскохозяйственных и других работ, порча, утрата, незаконное списание сырья, промышленной и сельскохозяйственной продукции, машин, оборудования, транспортных средств и других товарно-материальных ценностей, реализация продукции по заниженным ценам; незаконная выплата вознаграждений, премий, пособий, пенсий, компенсаций, незаконное расходование средств на проведение празднеств, юбилеев, банкетов, туристских поездок; загрязнение сельскохозяйственных и других земель и вод производственными и иными отходами, бесхозяйственное использование земель и воды, уничтожение или повреждение лесов, невыполнение правил разработки недр, требований по охране атмосферного воздуха и животного мира.

К должностным лицам, на которых комитеты народного контроля вправе производить денежные начеты, относятся руководители, заместители руководителей, главные бухгалтера, главные инженеры и другие главные специалисты объединений, предприятий, учреждений, организаций, а также ряд иных категорий работников, в частности, — бригадиры и руководители других производственных подразделений колхозов.

Денежные начеты производятся в размере причиненного ущерба, но не свыше трех месячных окладов должностного лица, на которое производится начет. Непосредственная сумма начета зависит от размера фактических потерь производства. При этом комитетам дано право уменьшать размер начета. При рассмотрении на заседании комитета народного контроля вопроса о производстве денежного начета заслушивается объяснение должностного лица, причинившего материальный ущерб.

Постановление о денежном начете является обязательным и исполнению для государственных органов, объединений, предприятий, колхозов, учреждений, организаций. Удерживает денежный начет бухгалтерия по месту работы должностного лица в бесспорном порядке на основании выписки из постановления комитета народного контроля ежемесячно в размере не свыше 20 процентов месячной зарплаты до полного погашения суммы начета. Если работник переходит на другое предприятие, то удержание производится по новому месту работы.

Денежный начет не может быть произведен позднее одного года со дня обнаружения причиненного должностным лицом материального ущерба.

Постановление комитета народного контроля о производстве денежного начета может быть в десятидневный срок со дня его вынесения обжаловано должностным лицом в вышестоящий комитет народного контроля или в другой орган, который руководит комитетом народного контроля, вынесшим постановление. Если после рассмотрения жалобы будет установлено, что постановление принято с нарушением законодательства, оно подлежит отмене, и удержанная сумма начета возвращается должностному лицу.

В. МАКСИМОВ,
юрист.
(ТАСС).



Вязаные, расшитые оригинальными узорами детские костюмчики, свитера, шапочки, платьица, выпускаемые трикотажным цехом Минской фабрики художественных изделий, пользуются большим спросом у покупателей.

В 1982 году коллектив цеха предложит юным гражданам 32 новинки. Всего же во втором году пятилетки будет изготовлено на 1,5 миллионе рублей изделий детского трикотажа.

На снимке: эти трикотажные свитера для детей будут выпускаться в текущем году.

(Фотохроника ТАСС).

Не следует забывать

Принадлежащее вам средство транспорта может оказаться поврежденным или уничтоженным в результате аварий, стихийных бедствий, угона, похищения. Чтобы избежать в таких случаях ощутимых убытков, своевременно оформляйте договор страхования с органами Госстраха.

Лицам, страховавшим средства транспорта в течение двух лет без перерыва и не допустившим за этот период аварий, при заключении нового договора предоставляется скидка в размере десяти процентов, а течение трех лет и более—пятнадцати процентов с начисленной суммы платежа. Уплатить страховой взнос можно в два срока, если договор заключается на год, а размер платежа составляет 30 и более рублей.

Пятьдесят процентов платежа при заключении договора и пятьдесят процентов — не позднее четырех месяцев после вступления договора в силу. Страхователю, который в течение трех предыдущих лет без перерыве страховал данное средство транспорта или средства транспорта той же категории (вида), представляется месячный льготный срок для заключения нового договора. Если в течение льготного срока произойдет страховой случай, а новый договор не будет заключен, страховое возмещение выплачивается исходя из страховой суммы, установленной по последнему договору, без удержания страхового платежа. Страховое возмещение выплачивается в размере причиненного ущерба, но не выше страховой суммы, обусловленной договором.

Выплату страхового возмещения производит инспекция Госстраха, заключившая договор.

А. ГЛАДКИХ,
старший инспектор инспекции Госстраха по Нижневартовскому району.

Редактор Б. Н. СЫРПИН.

Бюро по трудоустройству приглашает:

в строительно-монтажное управление № 2 Нижневартовского строительно-монтажного треста № 1 — слесарей-монтажников 3—4 разрядов, электрогазосварщиков 5 — 6 разрядов, слесарей по ремонту строительной техники 3 — 4 разрядов, электриков 3—4 разрядов, плотников 3 — 4 разрядов, каменщиков 3—4 разрядов.

Прописка и общежития не предоставляются;

✦

в трест - площадку № 2 объединения Нижневартовскстрой — сторожей для охраны строящихся объектов в 12, 13, 14 мкр., на водоочистные сооружения и собственной базы (на собственной базе с предоставлением жилья в вагончике), штукатуров - маляров, электриков, слесарей, слесарей-сантехников, плиточников, столяров - плиточников 3 — 5 разрядов.

Одиноким предоставляются жилье и прописка;

✦

в Нижневартовский строительно - монтажный трест № 1 — инженеру технического отдела;

Обращаться в бюро по трудоустройству: ул. Нефтяников, 1 «а», ка. 48.

МЕНЯЕТСЯ

двухкомнатная благоустроенная квартира в Нижневартовске (3 этаж, 27,5 кв. м, солнечная сторона) на равноценную в г. Омске.

Обращаться: г. Нижневартовск, ул. Ленина, 3, кв. 21, после 18 часов;

✦

трехкомнатная благоустроенная квартира (46 кв. м, комнаты изолированные, 2 этаж) на двухкомнатную и однокомнатную квартиры в 1—5 мкр.

Обращаться: ул. Менделеева, 22, кв. 44;

✦

однокомнатная благоустроенная квартира (19,4 кв. м) в г. Нефтекамске БашАССР на двухкомнатную благоустроенную в г. Нижневартовске.

Обращаться: ул. Менделеева, 28, кв. 50, после 17 часов;

✦

двухкомнатная квартира (30 кв. м, 4 этаж, 3 мкр.) в г. Нижневартовске на двух- или однокомнатную в г. Ижевске;

Обращаться: ул. Мира, 4 «а», кв. 43, после 18 часов;

✦

Продается полдома (три комнаты, дом каменный, имеются подвал, водяная колонка, огород 2 сотки), в г. Славянске-на-Кубани Краснодарского края.

Обращаться: школа № 2 к Сметанник В. П.

РАЗНОЕ

Новополоцкое производственное объединение бытовых услуг

может по письменным заявкам отдельных граждан выслать наложенным платежом головной платок из мягкого пушистого волокна нитрон, размер 80х80, разных цветов, по цене 5 руб. 97 коп., с пересылкой; женские шапки и береты из пушистого нитрона по цене 8 руб. 20 коп., детские шапочки 6 руб. 42 коп.

Кроме того, можем выслать трикотажные изделия из полушерстяной пряжи (мужские свитера, дамские жакеты, детские шапочки).

Обращаться по адресу: г. Новополоцк, почтовый индекс 211440, Витебской области, Белорусской ССР, ул. Калинина, 17.

✦

Гаражно-строительный кооператив «Нефтяник» [за микрорайоном № 6] с 8 по 15 февраля проводит окончательную регистрацию членов кооператива и сбор вступительных взносов в размере 50 рублей.

Обращаться по адресу: здание УБР-2, кабинет начальника ПТО с 10 до 18 часов. При себе иметь документы, удостоверяющие личность и технический паспорт на автомобиль.

Лица, не явившиеся на регистрацию в указанный срок, исключаются из списков кооператива.

ПРАВЛЕНИЕ.

Наш адрес: 626440, г. Нижневартовск ул. Менделеева, 11 (1-й микрорайон).

ТЕЛЕФОНЫ РЕДАКЦИИ: редактор — 2-21-63, заместитель редактора и промышленный отдел — 7-29-82, 2-32-06, ответственный секретарь—7-88-50, отдел партийной жизни—7-29-87, 2-30-56; отдел информации — 7-28-40, 2-31-96, 6-15-27; отдел писем — 2-33-46; отдел иллюстрации и фотолаборатория — 2-30-56. ТЕЛЕФОНЫ ТИПОГРАФИИ: директор — 2-24-71, 7-27-19; через «Строитель» — 6-19-12; бухгалтерия —2-32-07; инженер-технолог — 2-32-08; общий — 2-32-12.

Нижневартовская типография управления издательств, полиграфии и книжной торговли Тюменского облисполкома Заказ № 1214 объем 1 п. л., тир. 27000

ПРОЛЕТАРИИ ВСЕХ СТРАН, СОЕДИНЯЙТЕСЬ!

ЛЕНИНСКОЕ ЗНАМЯ

ОРГАН НИЖНЕВАРТОВСКОГО ГОРКОМА КПСС, ГОРОДСКОГО И РАЙОННОГО СОВЕТОВ НАРОДНЫХ ДЕПУТАТОВ ТЮМЕНСКОЙ ОБЛАСТИ

Издается с 4 сентября 1941 года ◆ № 25 (5265) ◆ ПЯТНИЦА, 5 февраля 1982 г. ✦ Газета выходит ежедневно, кроме воскресенья и понедельника ✦ Цена 2 коп.

МАСТЕРА ЗАДАЮТ ТОН

В Западно - Сибирском нефтегазодобывающем регионе особая роль отводится мастерам бурения. Они непосредственно связующая нить между коллективами - исполнителями и руководителями служб управлений буровых работ. К тому же именно бригады проходчиков земных недр тесно связаны по своей производственной деятельности со многими коллективами других профессий, которые называют смежными, вспомогательными. Они обслуживают буровиков, и эффективность этого взаимного сотрудничества также во многом зависит от мастера бригады проходчиков.

В этом смысле важное значение приобретает умение мастера нацелить свой коллектив на нормативное соблюдение цикличности строительства нефтяных стволов, достижение высоких скоростей и качества их проводки. Анализ работы буровых бригад показывает, что наибольшего успеха в этом добиваются коллективы, в которых на высоком уровне организовано социалистическое соревнование. Между вахтами, индивидуальное. Мастер должен быть запевалой, вдохновителем, поставить дело так, чтобы при подведении итогов учитывались все факторы: идейно-политические, трудовые, моральные.

Примером тому могут служить известные буровые бригады А. С. Кузьмина (УБР-1), А. Д. Шакшина (УБР-2), П. Г. Казачкова (Варьеганское УБР), В. В. Колесникова (Покачевское УБР). Трудовое состязание вахт в этих коллективах имеет давно и прочно сложившиеся традиции. Ежедневно на доску показателей выносятся результаты проходки каждой вахтой. Судя по ним, рабочие могут наглядно определить сегодняшнего лидера бригады. Как итог какого-то достижения в культбудке вывешивается «молния». Однако за месяц лучшей становится не всегда та вахта, которая добилась самой высокой выработки. Может быть такое, что одной повезло—она бурила, а другая больше занималась глуско-подъемными или подготовительными работами. В этом случае учитывается полезное время каждой вахты. Берется во внимание при подведении итогов соревнование также аварийность, нарушение трудовой дисциплины, участие в общественной жизни коллектива.

Лучше всего действенность трудового соперничества и руководящее начало в этом мастера видны на примере бригад, ранее отстающих, ныне вышедших на рубежи передовых. Как правило, это связано со сменой мастера. Новый, беря во внимание такие факторы повышения производительности труда, как укрепление дисциплины и внутрибригадное соревнование, непременно добивается организационного укрепления коллектива.

Так, мастера В. В. Лапин (УБР-1), Г. А. Вояк (УБР-2), Г. А. Белкин (Покачевское УБР), А. П. Черемнов (Варьеганское УБР) возглавив в прошлом году бригады, сумели вывести их на выполнение высоких социалистических обязательств, и эти коллективы в минувшем году намного перекрыли результат 1980 года.

В них наиболее действенно отлажена система поощрения победителей из фонда мастера. Здесь уместно сказать о поощрении членов коллективов, вышедших на призовые места по управлением или в объединении. Денежные суммы, выделяемые для этого, распределяются между всеми рабочими. Эффективность от этого небольшая. Рациональнее было бы награждать премией наиболее отличившихся. Это повысило бы стимул индивидуального соперничества.

В настоящее время буровые бригады наметили и утвердили социалистические обязательства на текущий год. В основном они напряженные, значит, мобилизуют коллективы на работу с полной отдачей. Но есть и такие, которые взяли обязательства немногим выше плана по принципу: поработаем, а там, как получится. Такое мы наблюдаем в Мегионском УБР. Уже одно это указывает на слабую организацию здесь соревнования как в бригадах, так и между ними. Не проявляют должной инициативы в данном вопросе и мастера.

В соответствующем постановлении ЦК КПСС и Совета Министров СССР о повышении роли мастера на производстве говорится об огромном значении его как руководителя среднего звена. Он должен быть способным организатором, суметь сплотить бригаду в дружный, сильный мастерством коллектив. Достичь этого можно лишь взяв на вооружение трудовое соперничество, как один из главных рычагов, стимулирующих энтузиазм, инициативу и заинтересованность в конечных результатах работы каждого из членов коллектива.

60-ЛЕТИЮ СССР— УДАРНЫХ НЕДЕЛЬ!



ВКЛАД БЕЛОЗЕРЦЕВ

Пять тысяч тонн нефти сверх плана добыл в январе коллектив нефтегазодобывающего управления Белозермефть.

Наибольший вклад в сверхплановую добычу внесли коллективы второго, четвертого и пятого цехов по добыче нефти и газа, руководимые С. Н. Шибакиным, Н. П. Васильевым и С. В. Королевым.

Отмечена отличная работа бригад по подготовке и добыче нефти мастеров А. В. Сомкова, И. А. Лобана и В. С. Пыжьянова.

Коллектив цеха поддержания пластового давления (начальник Т. Маслов) закачал в пласты дополнительно 27 тысяч кубических метров воды.

Успешно начали год ремонтники. Коллектив цеха подземного ремонта скважин, возглавляемый В. И. Галиным, произвел 90 подземных ремонтов. Срок одного ремонта снижен на 1,7 бригадо - часов, производительное время составило 83,8 процента. Здесь отличились бригады мастеров В. А. Кравченко и В. В. Пирожкова, А. И. Бурова и В. И. Мочильского.

В. СОРОЧКИНА, экономист отдела труда.

Успешным был минувший год для бригады Вячеслава Григорьевича Колесникова из Покачевского управления буровых работ. На этом месторождении установлен своеобразный рекорд: пробурено 72 тысячи метров на Покачах.

Этот год для буровой бригады будет более напряженным. Об этом свидетельствуют высокие социалистические обязательства: 75 тысяч метров скважин на дальнем месторождении.

39-й куст. Здесь ведет в эти дни проводку очередной скважины бригада кавалера ордена Трудового Красного Знамени В. Г. Колесникова. Одной из передовых является вахта ветерана бригады, коммуниста Сергея Терентьевича Юзновца — кавалера ордена Трудовой Славы III степени.

Отлично трудится в этом коллективе помощник бурильщика комсомолец Владимир Красодымский (на снимке).

На нижнем снимке: на буровой первый помощник бурильщика комсомолец Александр Парфимович (слева).

Ю. ФИЛАТОВ.



НА ДАЛЬНИХ УГОДЬЯХ

Работники Октеурского госпромхоза удачно завершили минувший промысловый сезон. Годовой план по валовой продукции был выполнен к первому декабря.

Больше всех пушнины сдал государству охотник из Колек-Егана Н. Егоров. Перевыполнил план сдачи рыбы Ф. Кыкин из Усть-Колек-Егана.

У лесорубов отличилась бригада Л. Спивака из Октеурья. В три раза перекрыл задание по сбору ягод А. Сардакоя из Варьегана. А бригада сувенирного цеха Варьеганского промхозотделения выполнила годовой план на 209 процентов.

Успешно трудится коллектив и в этом году. Государству сдано продукции с начала года на 60 тысяч рублей.

Е. ДАНИЧ, старший экономист госпромхоза.

НОВЫЕ РУБЕЖИ

В свои социалистические обязательства на второй год пятилетки коллектив треста-площадки № 1 объединения Нижневартовскстрой записал сроки ввода объектов, необходимых для дальнейшего развития городского хозяйства.

Во втором квартале будут введены локомотивное депо и первый пусковой комплекс на базе управления производственно - технологической комплектации с железнодорожными и подъездными путями.

К открытию навигации начнет работать автозаправочная станция на третьем причале, ко Дню строителя — комплекс цеха забора железобетонных изделий завода строительных материалов на десять тысяч кубических метров конструкций, к 60-летию образования СССР — пусковой комплекс канализационно - очистных сооружений.

Методом бригадного подряда будет освоено 1,6 миллиона рублей.

Двухлетний план строительно - монтажных работ коллектив планирует завершить к 8 декабря.

Л. ЛЕБЕДЕВА.

В СОРЕВНУЮЩЕМСЯ С НАМИ СУРГУТСКОМ РАЙОНЕ

ЗА МИЛЛИОН ТОНН ТЮМЕНСКОЙ НЕФТИ В СУТКИ!

ВО ВЕСЬ ГОЛОС

Замечательных успехов достигли в первом году одиннадцатой пятилетки проходчики недр Сургута.

Шутка ли: в сопоставлении с 1980 годом прирост объемов бурения составил миллион 66 тысяч метров! А самый знаменательный из месяцев, конечно, декабрь. Он отмечен целым каскадом — много слова не подберешь — рекордов: на Яун-Лоре впервые набурены заветные 100000 метров, на Федоровском месторождении — 70000, на Западно-Сургутском — 60000. Заслуженная слава бригад В. И. Воловодова, В. М. Агафонова, В. Д. Тимошенко.

Есть и предприятия — рекордсмены: впервые в стране во втором Сургутском УБР средняя проходка на бригаду «подскочила» до 84000 метров!

Наращивают темпы строители нефтяных скважин Сургутского УБР-1.

Много ценных починов родилось у буровиков в преддверии 60-летнего юбилея Союза ССР, съездов профсоюзов и комсомола, 65-й годовщины Великого Октября. Их инициаторы призывают своих коллег по труду вложить силы и энергию в достижение новых высот.

А высоты эти уже определены. В нынешнем году предстоит пробурить три миллиона 700 тысяч метров горных пород. Это — главная задача. И нет сомнения, что она будет успешно выполнена.

В. СТЕПАНОВ.

Первые буровые года

Словно маяки стоят над нехоженой тайгой буровые, которые строят для нефтеразведчиков бригады Сургутской вышкомонтажной конторы объединения Обьнефтегазгеология. В середине января коллектив завершил монтаж трех буровых на Муравленковской и Восточно-Сургутской площадях, где будут построены новые разведочные скважины. По-ударному трудятся, встав на трудовую вахту, посвященную 60-летию образования СССР, коллективы прорабов Н. Н. Овчаренко, С. Е. Хромова, В. А. Шевелева.

Успешно идет монтаж трех объектов на Когалымской и Восточно-Сургутской площадях.

Н. БЕРЕЗОВ.

Под стеклянной крышей

Один из самых «зеленых» по возрасту цехов Сургутской ГРЭС — ее подсобное хозяйство, тепличный комбинат, которому от роду нет еще и двух лет. Однако продукция комбината — свежие огурцы, помидоры, зеленый лук, цветы — уже поступает в столовые, детские сады энергетиков, на прилавки городских магазинов. В 1981 году закончено строительство первой очереди теплиц. Агроном комбината Н. Е. Акимов рассказывает:

— Комбинат вырастил в 1981 году свыше семисот центнеров овощей: намного больше, чем предусматривалось заданием. Больше половины из них, 70 тонн, приходится на огурцы: наши тепличницы собрали нынче 422 центнера этих овощей. Тепличнице Елене Львовне Кокаревой собрала по 11,4 килограмма помидоров с квадратного метра, при плане 6, а Екатерина Матвеевне Усенко — по 20,5 килограмма огурцов — на пять килограммов больше, чем было предусмотрено.

На комбинате работает агрохимическая лаборатория научно-исследовательского сельхозинститута Северного Зауралья, которая ведет отбор высокоурожайных сортов.

В состав комбината скоро войдут пять новых теплиц — это еще две с половиной тысячи квадратных метров огорода под стеклянной крышей. Уже в июле планируем высадить туда рассаду. Для комбината построена теплотрасса, заказаны необходимые светильники, которые намного удлинят овощной сезон.

А. ПОХОДЕНКО.

ОДНИМИ ЗАБОТАМИ

Ульт-Ягун — узловая станция на железных дорогах Сургут — Нижневартовск и Сургут — Уренгой. Поселок развивается между двух больших озер Вач-Лор и Мехколонновским. Название первого местное, древнее, а для второго люди, пришедшие сюда пять лет назад, придумали сами. Мехколонновское потому, что не его берегу расположилась мехколонна № 39.

Поселок совсем еще молод. В феврале 1976 года на том месте, где ему быть, срубили первое дерево, поставили первый дом. А через некоторое время, когда уже полным ходом развернулось строительство станции, создали сельский Совет. По нашим сибирским размахам территория его невелика. И если учесть, что центр сельсовета имеет надежные транспортные связи с городом, то расстояние станет еще меньше.

Сейчас в Ульт-Ягуне живет около трех тысяч человек. Большинство взрослых работает в строительно-монтажном поезде № 547. Рабочие строят железнодорожную станцию. Уже есть вокзал, несколько жилых домов, сооружается школа. В общем-то готовы и самые «высотные» объекты — водонапорная башня и дымовая труба будущей котельной. Коллектив СМП вместе с механизаторами колонны № 39 продолжает обустраивать дорогу, а мимо Ульт-Ягуна днем и ночью идут поезда — на восток в сторону Нижневартовска, на запад к Сургуту и на север до самого Уренгоя.

Сельский Совет живет одними заботами со строителями. Его старания к тому, чтобы все было сделано быстро, добротно. Председатель исполкома Василий Федорович Гнетченко, многие депутаты постоянно на объектах, встречаются с рабочими, знают их нужды и запросы.

Помимо строительства депутатов, конечно же, волнует работа различных учреждений, которых в поселке сейчас уже немало. Есть школа с интернатом, в котором живут дети ханты, клуб, врачебный участок, магазины, столовые, мастерская бытового обслуживания. Если посмотреть повестки заседаний сессии, исполкомов за год, вряд ли найдется какая-то сторона жизни, которой бы депутаты не уделяли внимания.

И. ГРИГОРЬЕВ.

ПУСК

31 декабря на Федоровском месторождении введена в эксплуатацию первая очередь газлифтного комплекса: компрессорная станция № 1, системы газопроводов высокого давления, газораспределительных манифольдов и скважин.

Внутри высокого светлого здания — чистота и порядок, в ряд стоят три компрессора стального цвета, мощностью 10 мегаватт каждый. Произведены пусконаладочные работы, сделана продувка газовых линий, обкатка на холостом ходу, замена масла. И вот настал долгожданный момент.

Проходит минутная готовность, и звучит волнующее слово «Пуск!». Начальник цеха Евгений Михайлович Чжан нажимает кнопку, и первый компрессор, набирая обороты, включается в работу. Начинается зекечка скважин газом. Первые 80 стволов переведены на новый способ эксплуатации.

Справка. В 1982 году будут задействованы вторая и третья очереди комплекса, около 200 скважин начнут работать по прогрессивному методу. А в одиннадцатой пятилетке — 780. За счет этого стране получит более 40 миллионов тонн нефти.

Л. ИВАНОВ, начальник ОТиЗ управления.



Наша здравница

«Наша здравница» — так называют работники газовой и нефтяной промышленности санаторий - профилакторий «Нефтяник» производственного объединения Сургутнефтегаз. Пи одно предприятие не имеет подобного лечебно - профилактического учреждения. Здесь созданы все условия для проведения оздоровительной работы среди трудящихся, используются такие методы лечения, как диетпитание, естественные минеральные ванны, электро- и светолечение, парафиновые процедуры.

На снимке: многие рабочие и служащие производственного объединения Сургутнефтегаз поправляют здоровье в своем санатории.

Фото В. БОРЗЕЦОВА.

Белое царство

Вдвое возрастет в 1982 году выпуск сливочного мороженого на Сургутском молочном заводе. Сегодня ежесуточная выработка этой вкусной продукции, столь любимой юными горожанами, составляет 200 килограммов в сутки. В новом году завод произведет 130 тонн мороженого.

Коллектив успешно справляется с государственными заданиями. Досрочно завершены задания 1980 года по выпуску молока в пакетах, сметаны, цельномолочной продукции. Дополнительно к плану выработано 600 тонн сметаны и 690 — молока.

Белое царство не знает отдыха и праздника: на столах у горожан всегда должны быть молочные продукты.

М. ХАРЛОВА, нештатный корр.

Знатные строители — гости Сургута

Событием большой важности стала для сургутян встреча со знатными строителями Москвы.

Гостями Сургутского домостроительного комбината были автор широко известного метода бригадного подряда в строительстве, член Президиума Верховного Совета СССР Герой Социалистического Труда лауреат Государственной премии, бригадир СУ 111 Зеленоградстроя Николай Анатольевич Злобин и Герои Социалистического Труда, заслуженный строитель РСФСР, начальник комсомольско-молодежного монтажного управления № 5 ДСК 1 Главмосстроя Владимир Ефимович Копелев, принимавшие участие в очередном заседании коллегии [illegible] облисполкома.

Перед собравшимися выступил заместитель председателя облисполкома А. Г. Оськин. Он рассказал о трудовых успехах сургутян, достигнутых в минувшем году, подробно остановившись на вкладе строителей города в выполнение народохозяйственных задач.

На многочисленные вопросы домостроителей ответили Н. А. Злобин и В. Е. Копелев. Гости также рассказали о практическом применении бригадного подряда на строительных площадках Москвы и Московской области, внедрении поточно-бригадного метода в строительстве.

В заключение встречи было высказано предложение о заключении договора о сотрудничестве Сургутского ДСК и ККМУ № 5 ДСК-1 Главмосстроя с целью более активного внедрения бригадного и поточно-бригадного подряда на строительных площадках нашего города. Предложение было встречено горячим одобрением собравшихся.

Во встрече сургутских и московских строителей принял участие секретарь ГК КПСС В. Я. Лопаткин, член коллегии Главзапсибжилстроя, управляющий трестом Оргтехстрой И. Б. Дубовой.

В. ФРОЛОВ.

УКАЗ

Президиума Верховного Совета РСФСР

о награждении медалью «За освоение недр и развитие нефтегазового комплекса Западной Сибири» работников предприятий и организаций нефтяной промышленности, работников партийных, советских, профсоюзных и комсомольских органов г.г. Нижневартовска и Мегиона Тюменской области.

За активное участие в освоении недр и развитии нефтегазового комплекса Западной Сибири и достигнутые трудовые успехи наградить от имени Президиума Верховного Совета СССР

МЕДАЛЬЮ «ЗА ОСВОЕНИЕ НЕДР И РАЗВИТИЕ НЕФТЕГАЗОВОГО КОМПЛЕКСА ЗАПАДНОЙ СИБИРИ»

Демидова Виктора Ивановича — водителя автомобиля Нижневартовского управления технологического транспорта треста Запсибнефтеавтоматика.

Денисенко Владимира Адреевича — начальника центральной инженерно-технологической службы Варьеганского управления буровых работ.

Долгова Александра Михайловича — водителя автомобиля Нижневартовского управления технологического транспорта № 2.

Дратова Юрия Ивановича — мастера треста Мегионнефтегазгеофизика.

Дубро Тамару Николаевну — штукатура строительно-монтажного управления № 9 треста Нижневартовскнефтегазстрой.

Дырдикова Александра Ивановича — водителя автомобиля Нижневартовского управления технологического транспорта треста Запсибнефтеавтоматика.

Еремина Виктора Степановича — главного инженера треста Нижневартовскнефтеспецстрой.

Еремину Татьяну Антоновну — начальника цеха Нижневартовской конторы связи Главтюменьнефтегаза.

Ефременко Василия Егоровича — начальника колонны Нижневартовского управления технологического транспорта № 5.

Загидуллину Ию Сергеевну — лаборанта Нижневартовского газоперерабатывающего завода объединения Сибнефтегазпереработка.

Зиангирова Рауфа Фаизовича — водителя автомобиля Нижневартовского управления технологического транспорта № 1.

Зубова Владимира Ивановича — слесаря Варьеганского управления буровых работ.

Зуйкина Николая Петровича — вышкомонтажника Мегионского управления буровых работ объединения Нижневартовскнефтегаз.

Зюкову Марию Дмитриевну — оператора технологических установок районной инженерно-технологической службы Нижневартовского управления по внутрипромысловому сбору, компримированию и использованию газа.

Иванову Раису Николаевну — штукатура ремонтно-строительного управления № 1 треста Нижневартовскремстрой.

Иваненко Павла Павловича — тракториста Нижневартовского управления технологического транспорта № 5.

Имаева Даниса Ахафовича — водителя автомобиля Нижневартовского управления технологического транспорта № 1.

Ишкильдина Адигама Нугмановича — бурильщика скважин Нижневартовского управления по повышению нефтеотдачи пластов и капитальному ремонту скважин.

Каменеву Татьяну Александровну — машиниста котельной Нижневартовского управления буровых работ № 2.

Капанина Николая Павловича — слесаря-ремонтника Нижневартовской центральной базы производственного обслуживания по прокату и ремонту бурового оборудования.

Карицкого Николая Петровича — бурильщика скважин Нижневартовского управления по повышению нефтеотдачи пластов и капитальному ремонту скважин.

Кашину Татьяну Григорьевну — слесаря Нижневартовского наладочного управления треста Запсибнефтеавтоматика.

Каюмова Марса Тагировича — главного инженера Нижневартовского газоперерабатывающего завода объединения Сибнефтегазпереработка.

Кинева Леонида Сергеевича — начальника цеха Нижневартовского управления буровых работ № 1.

Кириева Леонида Георгиевича — наладчика геофизической аппаратуры треста Нижневартовскнефтегеофизика.

Козлова Александра Аркадьевича — слесаря-электромонтажника Нижневартовской центральной базы производственного обслуживания по прокату и ремонту электропогружных установок.

Коломацкого Александра Викторовича — начальника цеха по добыче нефти и газа нефтегазодобывающего управления Белозернефть.

Колосова Антона Васильевича — помощника бурильщика Нижневартовского управления по повышению нефтеотдачи пластов и капитальному ремонту скважин.

Комарова Валерия Алексеевича — машиниста подъемника треста Нижневартовскнефтегеофизика.

Коновалова Сергея Леонидовича — электромонтера управления Нижневартовскэнергонефть № 2.

Корикова Николая Ивановича — вышкомонтажника-электромонтера Нижневартовского вышкомонтажного управления № 1.

Кременко Анатолия Алексеевича — машиниста подъемника нефтегазодобывающего управления Покачевнефть.

Костина Владимира Михайловича — слесаря ремонтно-наладочного управления объединения Сибнефтегазпереработка.

Крусь Тамару Захаровну — приемосдатчика грузов базы производственно-технического обслуживания и комплектации оборудованием объединения Сибнефтегазпереработка.

Крылова Валентина Александровича — электромонтера управления Мегионэнергонефть объединения Нижневартовскнефтегаз.

Кудинова Николая Ивановича — тракториста управления Запсибнефтегеофизика.

Председатель Президиума Верховного Совета РСФСР М. ЯСНОВ.

Секретарь Президиума Верховного Совета РСФСР Х. НЕШКОВ.

Продолжение следует.

Москва, 28 декабря 1981 г.



Так работает бригада Васюкова

БРИГАДНОМУ ПОДРЯДУ — ЗЕЛЕНУЮ УЛИЦУ!

В первых шеренгах соревнующихся под девизом «60-летию СССР — 60 ударных недель!» идет коллектив строительного управления № 48 треста Мегионнефтепромстрой, который занимается обустройством дальних Локосовского, Урьевского, Варьеганского, Аганского, Ватинского, Мыхпайского и других месторождений.

По итогам социалистического соревнования в главмонельнефтегазстрое за первое полугодие 1981 года комплексная бригада, руководимая Николаем Федоровичем Васюковым из этого управления, заняла призовое место среди бригад ведущих профессий.

Бригада завершает строительство третьей установки подготовки нефти на Урьевском месторождении. На этом важном народнохозяйственном объекте работы идут строго по графику. Коллектив выполняет большой комплекс работ: от общестроительных до специальных монтажных.

Широкий диапазон строительно-монтажных операций требует и самых разнообразных специальностей. В бригаде двенадцать человек. Среди них слесари-монтажники, газоэлектросварщики, газорезчики, каменщики. Они объединены в звенья. Профессионально-квалификационный состав каждого звена подбирается с учетом смежных профессий, чтобы при необходимости оно могло выполнить определенный цикл работ от начала до конца.

Так, если идет монтаж блок-боксов, центральной операторной или других распределительных устройств, то работает три звена. Первое звено в составе трех человек занимается демонтажом и разбором оборудования, второе (три человека) — сваркой и резкой металла, третье (шесть человек) — объемным монтажом.

На укладке трубопроводов подземной коммуникации трудятся четыре звена. Одно — на подготовке и монтажу остальные заняты на стыковке труб и сварочных работах.

Если идет устройство оснований, то в работе участвуют три звена, которые в строгой технологической последовательности заготавливают металлоконструкции, занимаются их установкой и бетонированием оголовков свай.

Все участники строительства, кроме Юрия Денисенко, слесаря-монтажника шестого разряда, трудятся со дня основания управления. В. Базаров — электрогазосварщик пятого разряда, с первого предъявления сдает работы, хороший диспетчер; П. Вербий — плотник-бетонщик четвертого разряда, стал монтажником, такелажником; С. Григорьев — электрогазосварщик, газорезчик, дизелист — самый уважаемый в бригаде товарищ, член совета бригады. Специалисты своего дела в бригаде и Ю. Земсков и В. Коломиец, и В. Солдатов «Ни минуты потерь!» — таков девиз каждого. А взаимозаменяемость помогает выполнить любую работу, вносить творческую мысль в любое дело.

Например, для сокращения сроков строительства была впервые изменена конструкция кабельной эстакады на установках подготовки нефти № 2. По проекту эстакада громоздкая, с большим расходом металлопроката и железобетонных свай, сложна заводам в изготовлении. Бригада предложила вместо эстакады кабельный канал из сборных железобетонных лотков. Из укладывают на гравийную подготовку с последующей отсыпкой грунтом до верха плиты перекрытия. Выиграно время, сокращены трудозатраты, получен большой экономический эффект.

На строительстве всех трех установок подготовки нефти Урьевского месторождения бригада перешла на новую форму хозяйственного расчета — бригадный подряд. Это сократило сроки строительно-монтажных работ, позволило перевыполнить производственное задание. Например, в сентябре бригада выдала аккордное задание на устройство железобетонных фундаментов под технологические трубопроводы и наружные трубопроводы технологической установки. При норме в двенадцать его выполнило девять человек.

Ударный темп был взят бригадой с начала первого года одиннадцатой пятилетки. Это позволило завершить годовое задание к дню Великого Октября. При плане строительно-монтажных работ в 922 тысячи рублей выполнено на 995 тысяч рублей.

Успех в строительстве во многом зависит от организаторских способностей бригадира. Николай Федорович с утра распределяет работу, чтобы каждый рабочий знал задание на день, и конечную цель своего труда. Он разрабатывает график наиболее рационального движения звеньев на объекте. Все строительно-монтажные работы идут согласно чертежей проектной организации. Прекрасный специалист Н. Ф. Васюков работает с чертежами без помощи инженерно-технического персонала. Это тоже помогает в четкой организации труда бригады.

Все пусконаладочные работы сдаются с первого предъявления и хорошего качества.

Встав на трудовую вахту в честь 60-летия Союза Советских Социалистических республик, комплексная бригада, руководимая Н. Ф. Васюковым, взяла повышенные социалистические обязательства: сдать третью установку подготовки нефти на месяц раньше запланированного срока. Намеченное успешно выполняется.

В. АБРАМЫЧЕВА,
инженер НИС по строительству в г. Нижневартовске.



ГПЗ НАРАЩИВАЕТ МОЩНОСТЬ

На Свердловском государственном подшипниковом заводе заканчивается строительство комплекса цеха по производству крупногабаритных подшипников. Основное технологическое оборудование — на линии готовности. На шлифовально-сборочном участке смонтированы две автоматические линии, которые уже начали выдавать продукцию. Сейчас ведется наладка оборудования на участке штамповки роликов. С пуском комплекса производство подшипников на заводе возрастет на 600 тысяч тонн в год. Продукция свердловчан будет поставляться во все страны — члены СЭВ.

На снимке: контролер ОТК Л. А. Шкрыкалова в шлифовально-сборочном цехе.

(Фотохроника ТАСС).

Газете отвечают

главных инженер завода строительных материалов О. ПАВЛИЧЕНКО:

«Критическая заметка «ДНЕМ С ФОНАРЕМ» обсуждена с коллективом главного энергетика завода строительных материалов объединения Нижневартовскнефтегаз. Критика признана справедливой. Главный энергетик завода Н. И. Терентьев освобожден от занимаемой должности.

Электроэнергия (на сумму 8668 рублей) была израсходована из-за отсутствия тепла на заводе. В настоящее время вопрос решен. Составлены мероприятия по экономии электроэнергии. За первый квартал 1982 года экономия электроэнергии составит 65 тысяч киловатт-часов».

Новости

ИСТОРИЧЕСКАЯ ВИКТОРИНА

Историческая викторина, посвященная 50-летию со дня вхождения нашего района в состав Ханты-Мансийского автономного округа состоялась в четвертой средней школе. В ней участвовали учащиеся восьмых—десятых классов школ города. Первое место завоевала группа восьмой, второе — седьмой, третье — тринадцатой средних школ. Все награждены почетными грамотами.

В личном первенстве самым знающим стал десятиклассник Леонид Недзвецкий. Второе и третье места заняли тоже десятиклассницы —Юлия Левина и Оля Камбарова. Им вручены Почетные грамоты гороно и памятные книги.

Т. ШУВАЕВ.

НОВОСЕЛЬЕ В ДЕТСКОМ САДУ

«Почему, отчего к нам пришло веселье!» — спрашивает черноглазый малыш у своих друзей. «Потому что наступило но-во-селье!» — дружно отвечают ему хором.

Радость открытия детского сада посетила еще один, восьмой микрорайон нашего города. На видном месте рядом с двенадцатой школой распахнул двери еще один детский садик — «Красная шапочка». И хотя главная героиня сказки Ш. Перро обычно приходит к детям летом, в садике, куда она пришла в гости, ей было тепло и уютно, а волк, которого она немного испугалась, оказался настоящим другом.

Поздравляли ребят и жителей микрорайона заместитель генерального директора производственного объединения Нижневартовскнефтег а з В. Е. Колесников, начальник жилищно-бытового управления Е. А. Винничек, начальник ЖКК В. Н. Воронов, представители шефской организации управления Самотлорнефтепромхим Н. С. Галеев и Б. А. Крыловецкий. Шефы сделали детский сад уютным, светлым, чистым домом для ребят, а в этот праздничный день порадовали детей подарив цветной телевизор.

Под громкие аплодисменты коллег из других садов, разрезала ленту заведующая Р. Д. Юсупова.

Все присутствующие пожелали больших творческих удач вновь создавшемуся коллективу яслей-сада № 36.

Доброго пути тебе, «Красная шапочка»!

Т. ЛИМ,
методист
детского сада.

Внутризаводской турнир

ШАХМАТЫ

Почти каждый вечер на протяжении месяца в красном уголке завода по ремонту автомобилей шли шахматные баталии. После рабочей смены сильнейшие шахматисты цехов защищали честь своего коллектива в лично-командном первенстве в зачет зимней спартакиады.

Нелегко достались победа и переходящий кубок команде участка нестандартного оборудования. Всего одно очко им уступили шахматисты аппарата управления, занявшие второе место. На третью ступеньку вышли спортсмены транспортного цеха.

В личном зачете среди мужчин победил А. И. Харченко из транспортного цеха. Он был отмечен трижды, так как оказался и обладателем призов за самую красивую и за самую короткую партию. Второе и третье места заняли представители участка нестандартного оборудования М. Храмченков и Е. Г. Кобозев, а В. И. Балбашев из моторного цеха был награжден призом за волю к победе.

Среди женщин победила Л. М. Чувичалова из аппарата управления, за ней С. А. Харченко из транспортного цеха и А. И. Кирилюк из моторного.

Председатель заводского комитета профсоюза Н. И. Иванов вручил призы победителям.

Л. БАРЫШНИКОВА,
методист по спорту.

Прыжок в кратер





Пять камчатских парашютистов совершили прыжок в кратер действующего Авачинского вулкана — чашу 200-метровой глубины. Высота Авачи — 2753 метра.

Опасность увеличивалась скалистыми зубьями кратера и воздушными течениями, завихрениями и смерчами, образуемыми в чаше струями газа.

Парашютный десант в кратере действующего вулкана преследовал научные и спортивные цели. Была проверена возможность доставки с помощью парашютов научных приборов и оборудования на дно кратера. Стало также ясно, что в экстремальных условиях парашютисты смогут оказать помощь ученым, работающим в чаше кратера.

Наконец, с учетом всех сложностей прыжок в кратер — большое спортивное достижение пятерки авиаторов Камчатки — энтузиастов парашютного спорта.

На верхнем снимке: пятерка отважных (слева направо) — Виктор Уздин, Лев Желонкин, Вячеслав Федоров, Валентин Дмитренко и Виктор Шелопугин.

На нижнем снимке: впервые купола парашютов засверкали над Авачинским вулканом. Идет «пристрелка» перед прыжком в кратер.

(Фотохроника ТАСС).

Спартакиада шагает по стране

До конца нынешней зимы будут продолжаться в нашей стране массовые спартакиадные соревнования. В пятый раз проводится Зимняя Спартакиада народов СССР. Она началась в коллективах. На катках, на лыжне выявляются сильнейшие спортсмены цеха, завода, фабрики, колхоза, совхоза, школы. Каждый сильный спортсмен получает шанс выступить в финальных соревнованиях Спартакиады. Для завоевания этого права нужно отличиться на состязаниях в районах, городах, областях, республиках.

Финальные состязания Спартакиады состоятся в марте в Красноярске и (некоторые турниры) Дивногорске, Норильске. На них собирается весь цвет советского зимнего спорта. По хоккею с шайбой в финальных турнирах Спартакиады выступит подрастающая смена. В Норильске пройдут два турнира по хоккею — спортсменов рождения 1964—65 годов и 1966—67 годов. Ожидается, что в финалах Спартакиады выступит свыше тысячи спортсменов.

В программу Зимней Спартакиады в целом входят состязания хоккеистов, конькобежцев, лыжников-гонщиков, двоеборцев, биатлонистов, горнолыжников, фигуристов, санников. Эти соревнования будут способствовать развитию в стране зимних видов спорта, помогут выявить кандидатов для сборных команд страны, которые выступят на Зимней Олимпиаде-84 в Сараево.

Спартакиада содействует решению задач, выдвинутых постановлением ЦК КПСС и Совета Министров СССР «О дальнейшем подъеме массовости физической культуры и спорта», предусматривающем расширение возможностей заниматься спортом по месту жительства, по месту работы или учебы.

А. ЕРМАКОВ.
(ТАСС).

Редактор
Б. Н. СЫРПИН.

Бюро по трудоустройству приглашает:

в ремонтно - строительное управление НГДУ Белозернефть — машинистов трубоукладчиков, трактористов 5—6 разрядов, имеющих опыт работы на тракторных кранах, болотоходах типа «Тюменец», К-700 водителей, газоэлектросварщиков, слесарей по ремонту топливной аппаратуры и агрегатов, механиков, дежурных механиков, электромонтеров.

Оплата повременно - премиальная;

в специализированное управление № 9 — слесарей - монтажников КИПиА 2—5 разрядов, слесарей - наладчиков КИПиА 4—5 разрядов, инженеров - наладчиков КИПиА (оклад 120 рублей, 135 рублей, 145 руб.), техника - наладчика КИПиА (оклад 100 руб.).

Инженерам, техникам-наладчикам КИПиА, слесарям - наладчикам КИПиА выплачивается премия до 40 процентов и 40 процентов трассовой надбавки.

Слесарям - монтажникам КИПиА выплачивается 50 процентов монтажная надбавка.

Одиноким предоставляются прописка и общежитие по месту работу. Работа связана с разъездным характером;

в трест - площадку № 2 объединения Нижневартовскстрой — сторожей для охраны строящихся объектов в 12, 13, 14 мкр., на водоочистные сооружения и собственной базы (на собственной базе с предоставлением жилья в вагончике), штукатуров - маляров, электриков, слесарей, слесарей-сантехников, плиточников, столяров - плиточников 3 — 5 разрядов.

Одиноким предоставляются жилье и прописка;

в Сургутский узел связи и радионавигации Иртышского речного пароходства — объединения на работу по обслуживанию Нижневартовского речного порта в цех радиосвязи — начальника цеха радиосвязи, электромонтера станционного оборудования, электромонтера электропитающих установок, уборщицу производственных помещений; в цех рейдовой и радиорелейной связи — начальника цеха, электромонтера станционного оборудования по обслуживанию генераторов УКВ, УВЧ связи; в цех проводной связи — электромонтера линейных сооружений связи, электромонтера станционного оборудования, кабельщика - спайщика, телефонисток междугородной телефонной связи; в цех радиотелеграфа — электромонтера станционного оборудования, уборщицу производственных помещений.

Оплата согласно штатному расписанию, применяется районный коэффициент 1:7, ежемесячная премиальная оплата в размере 25 процентов.

Обращаться: г. Нижневартовск-6, ул. 60 лет Октября, 1, речной порт, отдел кадров или непосредственно к начальнику связи.

Обращаться в бюро по трудоустройству: ул. Нефтяников, 1 «а», кв. 48.

МЕНЯЕТСЯ

двухкомнатная квартира в кирпичном доме (2 этаж) в г. Альметьевске Татарской АССР на трех- или двухкомнатную квартиру в г. Нижневартовске.

Обращаться: ул. Менделеева, 2 «а», кв. 63, телефон: 7-85-25;

двухкомнатная благоустроенная квартира (3 этаж, балкон, 7 мкр.) на две однокомнатные квартиры.

Обращаться: ул. Интернациональная, 14 «б», кв. 62, после 18.00.

однокомнатная квартира на жилплощадь в Московской или Владимирской областях.

Обращаться: пр. Космонавтов, 13, кв. 125, тел. 2-37-77;

Сниму комнату для студентки мединститута в г. Томске.

Обращаться: пр. Космонавтов, 13, кв. 126, тел. 2-37-77.

ПРИГЛАШАЮТ ВЫПУСКНИКОВ!

6 февраля в средней школе № 4 проводится юбилейный 10-й вечер встречи выпускников школы. Приглашаем всех выпускников школы на вечер встречи.

Начало в 18 часов.

6 февраля 1982 года в 17 часов в здании средней школы № 9 состоится вечер с выпускниками.

Наш адрес: 626440,
г. Нижневартовск ул. Менделеева, 11
(1-й микрорайон).

ТЕЛЕФОНЫ РЕДАКЦИИ: редактор — 2-21-63, заместитель редактора и промышленный отдел — 7-29-82, 2-32-06; ответственный секретарь—7-88-50; отдел партийной жизни—7-29-87, 2-30-56; отдел информации — 7-28-40, 2-31-96, 6-15-27; отдел писем — 2-33-46; отдел иллюстрации и фотолаборатория — 2-30-56. ТЕЛЕФОНЫ ТИПОГРАФИИ: директор — 2-24-73, 7-27-19; через «Строитель» — 6-19-12; бухгалтерия —2-32-07; инженер-технолог — 2-32-08; общий — 2-32-12.

Нижневартовская типография управления издательств, полиграфии и книжной торговли Тюменского облисполкома Заказ № 14 6. объем 1 п. л. тир. 27000

ПРОЛЕТАРИИ ВСЕХ СТРАН, СОЕДИНЯЙТЕСЬ!

ЛЕНИНСКОЕ ЗНАМЯ

ОРГАН НИЖНЕВАРТОВСКОГО ГОРКОМА КПСС, ГОРОДСКОГО И РАЙОННОГО СОВЕТОВ НАРОДНЫХ ДЕПУТАТОВ ТЮМЕНСКОЙ ОБЛАСТИ

Издается с 4 сентября 1941 года ◆ № 26 (5266) ◆ СУББОТА, 6 февраля 1982 г. ✦ Газета выходит ежедневно, кроме воскресенья и понедельника ✦ Цена 2 коп.

СЕМЕЙНОЕ ВОСПИТАНИЕ

Четырнадцатилетний подросток совершил преступление. Его отец, передовик производства, честный, уважаемый в своем коллективе человек, пришел в редакцию и искренне возмутился: «Как могло такое случиться! Куда смотрели школа, учителя, комсомольская организация!».

Действительно, у нашей советской семьи немало помощников. Ребенок еще только появился на свет, а в детской консультации молодых родителей учат не только тому, как пеленать, купать, но и как его воспитывать, какие навыки закреплять с первых дней жизни. В яслях и в детском саду малыша воспитывают опытные педагоги. В школа первоклассника снова ждет учитель.

И мы, к большому сожалению, нередко забываем о том, что главным воспитателем всегда была и остается семья. А ведь именно в семье начинается человек, закладывается его фундамент, здесь усваивает он первые свои привычки, нормы поведения. Именно в семье происходит становление личности, многие черты которой ребенок приносит в детский сад, в школу уже в сложившемся состоянии. Вот почему от атмосферы семейного очага, где проходит детство, зависит очень многое, можно даже сказать, почти все в человеке.

Дети—эхо своих родителей. От того, как преломляется в доме все происходящее в мире, в нашем городе, в микрорайоне, в организации или предприятии, где трудятся старшие, зависит мировоззрение ребенка, его отношение к жизни, к людям.

Воспитание детей—есть труд. Прежде всего труд души. Но труд этот особый, совершаемый не в специально отведенные часы, а всегда, обычно, постоянно. «Не думайте, что вы воспитываете ребенка только тогда, когда вы разговариваете с ним, или поучаете его, или приказываете ему, — писал А. С. Макаренко. — Вы воспитываете его в каждый момент вашей жизни, даже тогда, когда вас нет дома. Как вы одеваетесь, как вы разговариваете с другими людьми, как вы радуетесь или печалитесь, как вы обращаетесь с друзьями или врагами, как вы смеетесь или читаете газету—все это имеет для ребенка большое значение».

Какой человек растет в семье! Есть ли в нем настоящая порядочность, доброжелательность, привычка к труду благородная? Что делают родители для того, чтобы рос он таким, каким нужен обществу! Вот главный вопрос. И от того, как решают его родители, должна во многом зависеть оценка их общественного лица, где они трудятся. Никакие успехи на производстве не могут прикрыть просчетов в воспитании детей: эти просчеты тяжким бременем ложатся на плечи общества. К сожалению, предприятие, оценивая трудовое участие каждого, берет во внимание все: показатели, выполнение обязательств и т. д. За исключением этого очень и очень важного фактора.

Эффективность семейного воспитания во многом зависит от педагогической грамотности родителей. Инициатива здесь за учительскими коллективами. Чем активнее будет школа, чем продуманнее, совершеннее и конкретнее станут ее планы просвещения родителей, тем заинтересованнее будут относиться отцы и матери к воспитанию детей, внимательнее и делам и заботам школы. Между тем занятия университетов педагогических знаний при школах иной раз носят формальный характер, не связаны с окружающей нас обстановкой, лишены конкретных примеров.

Пусть в каждом нашем доме растут достойные сыновья и дочери Отечества!

60-ЛЕТИЮ СССР — УДАРНЫХ НЕДЕЛЬ!



Александр Семянов — молодой инженер-геолог Мегионской нефтеразведочной экспедиции. Несколько м е с я ц е в назад приехал к геологам после окончания Казанского университета имени В. И. Ленина.

Он ведет отбор керна, под его руководством ведутся каротажные работы, спуск эксплуатационной колонны, испытания на герметичность ее, получения первичных данных по нефтегазоносности и геологическому строению перспективных площадей в районе работы экспедиции.

Молодой геолог со своей работой справляется успешно, так говорят в буровой бригаде Владимира Макара.

На снимке: комсомолец А. Семянов.

Фото Ю. ФИЛАТОВА.

РЕЧНИКИ ГОТОВЯТСЯ К РЕЙСАМ

В минувшую навигацию коллектив цеха технической эксплуатации флота Главтюменьнефтегазстроя полностью обеспечил строительными материалами объекты Радужного, Новоаганска и Урьевского месторождений.

Для подразделений главка доставлено 93,5 тысячи тонн материалов, что на 8,5 тысячи тонн больше плана.

Больше других грузов перевезли теплоходы, где капитанами В. В. Осадчук, Г. В. Токарев, братья Егор Никифорович и Степан Никифорович Лобковы.

Сейчас речники заняты ремонтом и подготовкой техники к нынешней навигации. А она будет еще напряженней. По обязательствам решено завершить годовой план ко Дню Конституции.

Уже полностью отремонтировано 25 единиц флота из 45 имеющихся. Ремонтники обязались закончить подготовку флота на пять дней раньше графика. Большую помощь эксплуатационникам оказывает сварщик Р. Р. Ягофаров.

Б. ДЕРЕВЯНКИН,
заместитель начальника цеха технической эксплуатации флота.

ВЫСОКАЯ ОЦЕНКА

По итогам работы за четвертый квартал минувшего года коллективу центральной базы по ремонту и прокату бурового оборудования вручено переходящее Красное знамя горкома КПСС, исполкомов городского и районного Советов народных депутатов, горкома ВЛКСМ.

Высокую награду вручил член бюро горкома КПСС, заведующий организационным отделом ГК КПСС Г. М. Метелица.

За этот период коллектив выполнил производственное задание на 108,3 процента, освоив продукции на 3 миллиона 18 тысяч рублей.

Ремонтники сейчас прилагают все усилия для достойной встречи 60-летия образования СССР.

В. КУМЫШЕВ,
начальник отдела кадров.

МОЛОДЕЖЬ ЗАДАЕТ ТОН

Большинство бригад пятого управления треста Тюменьгазмонтаж— комсомольско-молодежные. Они задают тон в работе.

Первое место по управлению и третье среди комсомольско-молодежных коллективов городе за минувший год завоевала бригада Вадима Бондаренко. Отлично трудятся бригады Владимира Зубцова, Сергея Зимы, Анатолия Жулина.

За минувший год коллективом освоено 3 миллионе 453 тысячи рублей, что значительно выше плана. На 131 процент реализовано товарной продукции.

Среди объектов монтажников — дожимная компрессорная станция в Локосово, нефтеперекачивающая станция Самотлор, работы на четырех компрессорных станциях газлифта, спецбазе «Татра», строящемся здании нового аэровокзала, жилых домах.

Большую работу коллектив управления проделал на строительстве жилья в поселка Радужном.

В честь 60-летия образования СССР монтажники решили годовой план выполнить к 22 декабря.

А. ЗАЙКА,
главный инженер управления.

ВНЕДРИЛИ НОВИНКУ

Географии производственной деятельности подразделений треста Иртышсантехмонтаж — Тюменская, Курганская и Омская области. Специализированное управление этого треста в нашем городе ведет сантехнические работы на объектах жилья и социультбыта объединения Нижневартовскстрой.

За минувший год коллектив при плане 2 миллиона 963 тысячи освоил 3 миллиона 670 тысяч рублей. Выполнены работы на новой школе в тринадцатом микрорайоне, четырех детских садиках, 29 жилых домах.

За девять месяцев выполнила годовой план бригада Ю. А. Ярославцева. Отлично сработали комсомольско-молодежный коллектив В. И. Черемисова, бригады С. Ф. Ядвижина, И. Е. Рауша.

Коллектив успешно внедрил новшество, которое позволило повысить производительность труда на 3,3 процента. Это монтаж сантехнических кабин не на строительной площадке, а в заводских условиях. Всего же производительность возросла на 7,7 процента.

Успешно начал трудиться коллектив и в этом году.

М. РЖЕВСКАЯ,
старший инженер отдела труда.

ХРОНИКА

Семинар пропагандистов

Горком КПСС провел двухдневный семинар пропагандистов системы политического просвещения Л. Н. Перелыгина, который рассказал о технических средствах пропаганды и методах их применения. С лекцией о международном положении выступил заведующий лекторской группой обкома КПСС С. А. Тюльваков.

В заключение семинара перед пропагандистами выступил первый секретарь горкома КПСС Ю. М. Скальков. Он проанализировал итоги работы трудовых коллективов в минувшем году и рассказал о задачах, стоящих перед ними в году нынешнем.

Актуальный вопрос

Прошло заседание президиума городского общества «Знание», где была заслушана информация председателя первичной организации общества «Знание» объединения Нижневартовскнефтегаз В. У. Лутвякова о выполнении постановления президиума по пропаганде знаний среди нефтяников, буровиков, вышкомонтажников в вахтовых поселках и бригадах, работающих вахтово-экспедиционным методом труда. Президиум отметил, что улучшения в этой работе хотя и есть, но незначительные. Решено снова рассмотреть этот вопрос в июне.

А. АЛЕКСЕЕВА.

ИТОГИ ПЕРВОГО ГОДА ПЯТИЛЕТКИ

Трудящиеся городов Нижневартовска, Мегиона, Нижневартовского района, развернув социалистическое соревнование по претворению в жизнь решений XXVI съезда КПСС, обеспечили в минувшем году дальнейшее развитие нефтегазового комплекса. Многие трудовые коллективы добились роста общественного производства, его эффективности. Достигнуты новые успехи в повышении народного благосостояния.

В МИНУВШЕМ году план по объему реализации промышленной продукции выполнен на 100,5 процента, увеличение его по сравнению с предыдущим годом составило 73857 тысяч рублей, то есть 4,5 процента. Успешно справились с заданием по этому показателю все предприятия Миннефтегазпрома, Минпромстроя, управлений агропромышленного, мясной и молочной продукции, Госкомрыболовства, полиграфии и книжной торговли области. Исполнена в целом выполнили план города Нижневартовска (100,6 процента) Мегион (100,4 процента), район (100,1 процента). Среди должников — нефтегазодобывающее управление Варьеганнефть рыбозавод Гарьякский лесхозтехнолог.

Как известно ряд месторождений уже выведен на проектный уровень и не сможет обеспечить прирост добычи нефти. Поэтому два нефтегазодобывающих управления Нижневартоскнефть и Белозернефть снизили объем реализации продукции к уровню прошлого года. В то же время новые предприятия Покачевнефть и Урьевнефть успешно наращивают мощности. Первое увеличило поставку сырья по сравнению с 1980 годом на 207 процентов, второе — на 181,4 процента. Хорошей рост обеспечило объединение Сибнефтегазпромработка (34,2 процента), горнолизавод (129,5 процента).

Среди предприятий, не выполнивших план реализации продукции с учетом обязательств по поставкам, — колбасный завод (78 процентов), управление Варьеганнефть (98,56 процента).

В каждой отрасли, на предприятии установлена номенклатура продукции. Для нефтегазодобывающих управлений важнейшим видом является добыча нефти и газа. Все НГДУ выполнили задание по добыче нефти, и ни одно не сравнилось с добычей газа. Объединение Сибнефтегазпереработка не обеспечило плановый уровень переработки газа (89 процентов), производства нестабильного бензина (89 процентов), отбензиненного газа (92 процента).

Заводы строительных материалов Сургутнефтестройиндустрии и Нижневартоскстроя перекрыли планы по выпуску сборного железобетона, товарного бетона, стенового материала, завод Сургутского треста не обеспечили план производства пиломатериалов (71 процент).

На предприятиях местного подчинения не выполнено задание по выпуску безалкогольных напитков — 82 процента (хлебокомбинат), кондитерских изделий — 39 процентов (хлебозавод), молока — 81 процент, творога — 73 процента, кефира — 55 процентов (гормолзавод), сосисок — 80 процентов (колбасный завод), выпуска рыбопродукции — 89 процентов (рыбозавод), производства пиломатериалов — 88 процентов (леспоз).

Нижневартовский и Ларьякский леспромхозы не справились с планами заготовки леса, по производству деловой древесины.

Ряд предприятий доводились задания по выпуску товаров народного потребления. Не справились с ними рыбозавод, кооперзаводпромхоз, райрыбхоз.

Трудящимся сельского хозяйства произвели в минувшем году 29665 центнеров мяса крупного рогатого скота, 5503 тыс. штук яиц.

В целом по району товаров производство мало снизилось на 262 тысячи килограммов, а надой на фуражную корову на 215 килограммов по сравнению с предыдущим годом. За год получено 3315 центнеров приросса крупного рогатого скота и птицы.

В 1981 году введено в строй основных фондов на 5291 миллионов рублей. Это на 617 миллионов рублей меньше, чем планировалось, ниже уровня предыдущего года. План ввода основных фондов не выполнен городами Нижневартовском, Мегионом, районом.

Капитальные вложения в объекты производственного и непроизводственного назначения освоили только строители Нижневартовска, в том числе на жилищное строительство 112,9 миллиона рублей (122 процента). Жители городов и района получили 374,2 тысячи квадратных метров квартир, в 1,5 раза больше, чем в 1980 году. Сданы в эксплуатацию две школы в Нижневартовске, как и планировалось. План ввода школ не выполнен в районе, дошкольных учреждений в Нижневартовске (70 процентов) и районе (25 процентов).

Строители на сдали в эксплуатацию такие важнейшие объекты, как газопровод-отвод, канализационные и водоочистные сооружения, пять компрессорных газлифтных станций, мощности по компримированию газа на 2,4 миллиарда кубометров в год, нефтяных резервуаров объемом 116 тысяч кубометров, 549 километров магистральных трубопроводов, 182,4 километра линий электропередач, 38 километров 35 кВт.

Справились с планом ввода объектов производственного и непроизводственного назначения организации Мегионгазстрой, Минмонтажспецстрой Минрефтегаза, Минтрансстроя. Не выполнили план предприятия Миннефтепрома, Минпромстроя, Минэнерго, Министерства связи, гражданской авиации, геологии, сельского хозяйства, лесной, деревообрабатывающей и бумажной промышленности.

ГОСУДАРСТВЕННЫЕ подрядные и хозрасчетные организации в 1981 году работали в условиях планирования и оценки их деятельность по показателю товарной строительной продукции, характеризующему конечные результаты работы этих организаций. План по показателю не выполнили трест Мегионгазстрой, пятое комсомольское — молодежное монтажное управление, четвертая передвижная механизированная монтажная колонна объединения Сибнефтегазмонтаж, трест Иркутскэнергомонтаж, второе строительно-монтажное управление треста № 3. Общий объем товарной строительной продукции по Нижневартовску, Мегиону и району составил 657282 тысячи рублей (82 процента).

Общий товарооборот вырос по сравнению с предыдущим годом на 18 процентов и составил 362308 рублей. Розничный товарооборот увеличился на 19 процентов. С планом по этому показателю не справились только горбытуправление (80 процентов). Выполнен план товарооборотов предприятиями общественного питания. Значительно возросла продажа промышленных товаров оргсом промторгов треста нефтеюгкомторг, на 82 процента увеличил объем торговли орс нефтегазодобывающего управления Варьеганнефть.

Жителям городов, района оказано в 1981 году услуг на 5415 тысяч рублей, что составляет 106 процентов к плану и 119 процентов к уровню прошлого года. Не выполнен план реализации услуг жителям сельской местности. В общем объеме услуг большую часть оказывает горбыт, управление — 4967,4 тысячи рублей. Пока еще незначителен вклад комбината коммунальный предприятий, трамвайтролейбусного управления, жилищно-коммунальных контор. Значительно увеличился объем таких услуг, как пошив и вязка трикотажных изделий (в два раза), сторожа бань, химическая чистка и крашение, ремонт транспортных средств.

Подготовлено по материалам городской информационно-вычислительного центра госстатистики.

В КОМСОМОЛЬСКО-МОЛОДЕЖНОМ КОЛЛЕКТИВЕ



Немногим более двух лет прошло со дня открытия магазина «Людмила», и он уже успел завоевать огромную популярность среди нижневартовцев. И это не мудрено, ведь здесь товар, имеющийся в магазине, предназначен в основном для женщин.

Комсомольск к о-молодежный коллектив магазина «Людмила» решил бороться за присвоение ему имени XIX съезда Ленинского комсомола.

На снимке: группкомсорг делегат городской и окружной отчетно-выборных комсомольских конференций Валентина Лисовская составляет план работы.

Фото Ю. ФИЛАТОВА.

ТЕМАТИКА
политинформаций и агитбесед в феврале 1982 г.

ПОЛИТИЧЕСКАЯ ЖИЗНЬ СТРАНЫ

Пусковые стройки года (о решающих участках капитального строительства во втором году одиннадцатой пятилетки).

На благо народа (о задачах социального развития в 1982 году).

Эстафета трудовых дел (о фестивале эстафете «Решения XXVI съезда КПСС — в жизнь»).

Сила и закон — основа колхозного строя.

Главная цель партии (о постановлении ЦК КПСС, Совета Министров СССР и ВЦСПС «О мерах по дальнейшему улучшению санаторно-курортного лечения и отдыха трудящихся и развитию сети здравниц профсоюзов).

ВОПРОСЫ ЭКОНОМИЧЕСКОЙ ЖИЗНИ

Лучше использовать основные фонды.

Первый шаг пятилетки (об итогах выполнения Государственного плана экономического и социального развития СССР в 1981 году).

Крепить дисциплину труда

МЕЖДУНАРОДНОЕ ПОЛОЖЕНИЕ

За безопасность народов (о современном антивоенном движении в капиталистических странах).

Политика Израиля — угроза миру (о решении Израиля об аннексии Голанских высот).

Вопреки нажиму США (о внешнеполитическом курсе США во внутренние дела Польши).

Сколько стоит НАТО.

ВОПРОСЫ КУЛЬТУРЫ И КОММУНИСТИЧЕСКОЙ МОРАЛИ

Солдаты мира (23 февраля — День Советской Армии и Военно-Морского Флота).

Мастер слова — к 90-летию со дня рождения советского писателя К. А. Федина.

26 февраля — 180 лет со дня рождения Виктора Гюго — французского писателя.

Социальные корни религии.

Отдел пропаганды и агитации горкома КПСС рекомендует 18 февраля провести единый политдень по теме «ПЛАНАМИ ПАРТИИ РОЖДЕННЫЙ». (К 18-летию города Нижневартовска).

ПОРТРЕТ ДЕЛЕГАТА

ПО ПРИНЦИПУ ПРАВОДУШИЯ

СашУ в управлении рабочего снабжения нефтяников знают, пожалуй, каждый. Работает он художником. Много и всерьез занимается оформительской работой в урсе. Иуже шесть лет бессменно возглавляет штаб «Комсомольского прожектора». Но сам он считает постоянные свои заботы делом обычным, не любит, когда его хвалят за активность, большую работоспособность.

Саша Замай быстро сроднился с нашим коллективом. Девять лет назад пришел он в худ-мастерскую нестерную, тогда еще орса. Там работал его о т ц, сам Саша только окончил школу в Краснодарском крае и впервые приехал в Нижневартовск. Решил пойти по стопам отца. Присовать он вообще не умел с детства. За работу взялся с большим увлечением. Но вскоре Александру стало тесно в рамках расставаться с первым трудовым коллективом: призвали на службу в ряды Советской Армии.

Через два года он вновь вернулся в мастерскую. Работал как всегда, много, с душой. А потом к непосредственной работе прибавилась общественная. Стал членом комитета комсомола, начальником штаба «КП».

Многое сделал А. Замай, чтобы «Комсомольский прожектор» ярко светил, чтобы с ним считались в коллективах.

Под его руководством «прожектористы» управления взяли под свой контроль работу столовых, заглядывают в хранение овощей, хранение оборудования и тары, использование автотранспорта и другие важные направления деятельности коллектива. Они активно добиваются устранения недостатков. А это, конечно, повышает авторитет штаба «КП».

Много времени тратит Александр на работу в «КП». Зачастую в выходные дни приходится проводить рейды, но работе эта приносит ему большое удовлетворение, потому что человек он неравнодушный, принципиальный. Считает своим долгом помочь как можно больше пользы коллективу, в котором трудится. И коллектив платит ему тем же заботой и доверием.

Коммунисты урса четыре года назад приняли А. Замая в ряды КПСС, а недавно от души поздравляли: с правительственной наградой — медалью «За освоение недр и развитие нефтегазового комплекса Западной Сибири», которой он награжден за свой многолетний труд на самотлорской земле, за большую общественную работу. Дорога эта награда Александру, как дорог ему и город нефтяников, с которым связал он судьбу, который совсем скоро предстоит ему в числе других делегатов Нижневартовска представлять на XX областной комсомольской отчетно - выборной конференции.

Александр вполне искренне считает, что многое еще должен он сделать, чтобы быть достойным такого доверия, уважения своих товарищей. Потому сейчас он работает с особым вдохновением и увлечением.

Е. ФИСУРЕНКО,
заместитель секретаря комитета ВЛКСМ урса.

КАЖДОМУ МОЛОДОМУ ТРУЖЕНИКУ — СРЕДНЕЕ ОБРАЗОВАНИЕ

Делаем общее дело

Шестой год работаю я первой вечерней школе и столько мне являюсь ответственно за обучение молодежи в управлении Нижневартоскстроймеханизация. И за все это время не было случая, чтобы учащиеся из этих организаций оставили занятия без причины.

Бессменные председатели комиссий по содействию школе здесь старшие инженеры по кадрам Э. И. Сайганова и. В. Зубова. Всю работу по обучению молодежи они ведут планово, четко, оперативно. Причем, за помощью по любому вопросу не идут к руководителю предприятия, а сами успешно их решают. Почему? Потому что на планерках, на заседаниях цеховых комитетов наряду с главными производственными задачами обязательно обсуждаются и вопросы обучения молодежи. Иногда начальникам участков, мастерам приходится и покрасить за своих подопечных.

Вот и в конце декабря прошлого года к управлению Нижневартоскстроймеханизация подключилась Сибнефтегазмонтаж, трест Иркутскэнергомонтаж, второе строительно-монтажное управление треста № 3. Общий объем товарной строительной продукции по Нижневартовску, Мегиону и району составил 657282 тысячи рублей (82 процента).

Строители на сдали в эксплуатацию такие важнейшие объекты, как газопровод-отвод, канализационные и водоочистные сооружения, пять компрессорных газлифтных станций, мощности по компримированию газа на 2,4 миллиарда кубометров в год, нефтяных резервуаров объемом 116 тысяч кубометров, 549 километров магистральных трубопроводов, 182,4 километра линий электропередач, 38 километров 35 кВт.

Справились с планом ввода объектов производственного и непроизводственного назначения организации Мегионгазстрой, Минмонтажспецстрой Минрефтегаза, Минтрансстроя. Не выполнили план предприятия Миннефтепрома, Минпромстроя, Минэнерго, Министерства связи, гражданской авиации, геологии, сельского хозяйства, лесной, деревообрабатывающей и бумажной промышленности.

ГОСУДАРСТВЕННЫЕ подрядные и хозрасчетные организации в 1981 году работали в условиях планирования и оценки их деятельность по показателю товарной строительной продукции, характеризующему конечные результаты работы этих организаций. План по показателю не выполнили трест Мегионгазстрой, пятое комсомольское — молодежное монтажное управление, четвертая передвижная механизированная монтажная колонна объединения

Рассказали фотографии

Во Дворце культуры «Нефтяник» проходила фотовыставка, посвященная десятилетию города Нижневартовска. Восемьдесят работ было представлено на ней. Недавно жюри подвело итоги: первое место среди любителей заняла электролинейщик треста Мегионэлектросетьстрой Л. М. Скороходова, второе — мастер завода по ремонту автомобилей В. М. Бердин, третье присуждено заведующему клубом первого управления технологического транспорта В. Н. Горшенину.

Среди профессионалов места соответственно поделили Н. Гынгазов, Ю. Филатов, А. Пономаренко.

Лучшие работы жюри рекомендовало на областную фотовыставку.

В. МИХАЙЛОВА.

ВЕСТИ ИЗ ОБЩЕСТВА «ДИНАМО»

Сто очков

На проходящем первенстве по пулевой стрельбе облсовета «Динамо» в Тюмени среди спортсменов отличилась динамовка из Нижневартовска мастер спорта СССР В. Г. Гахова.

Она стала чемпионкой в стрельбе из малокалиберной винтовки с результатом 296 очков. В одной из серий она показала абсолютный результат, выбив сто очков из ста возможных.

На татами — юные

Первая средняя школа города стала основной секцией дзюдоистов. Здесь и прошло первенство города среди юношей от тринадцати до семнадцати лет. Турнир собрал 130 спортсменов.

Из 21 разыгранного титула чемпионов в разных весовых категориях 16 завоевали динамовцы, которых тренирует Е. В. Зубцов. Почти все они учащиеся этой школы. Пять остальных мест достались спортсменам «Труда» и «Спартака».

Особенно отличился динамовец Марс Горафеев, который при собственном весе 62 килограмма, выиграл две встречи у спортсменов, выступающих в более высоких весовых категориях.

Городской комитет по физической культуре и спорту, совет «Динамо» благодарят педагогический коллектив школы за оказание помощи в тренировках и проведении различных соревнований.

М. ЯСЬКОВИЧ, нештатный корр.

ВЕЧЕР В ДИСКОКЛУБЕ

ЧЕЛОВЕК ПОСЛЕ РАБОТЫ

Удачно начал творческий 1982 год городской дискоклуб «Музыкальная шкатулка».

В актовом зале общежития № 30 собралось немало народа. Звучат позывные дискоклуба, и ведущие Сергей Формос и Галина Нестеренко начинают программу «Этот мир», посвященную творчеству московской рок-группы «Аракс».

Неслучайно была выбрана такая программа. В минувшем году на советской эстраде произошли перемены. Среди молодежи стали популярны группы «Аракс», «Машина времени», группа Стаса Намина.

Всем присутствующим в зале интересно было узнать о творчестве ведущей рок-группы. Рассказ сопровождался показом слайдов.

Объявлен первый музыкальный перерыв. Розданы анкеты «Ваше мнение: что такое дискотека?». Слушатели с интересом и азартом заполнили анкеты, пожелав дальнейший рост «Музыкальной шкатулке». В анкете нашли отражение такие интересные вопросы как, например, «Ваши любимые советские и зарубежные исполнители?», «Есть ли будущее у дискотеки, каким вы его представляете?».

Разнообразной была танцевальная часть быстрые, зажигательные танцы сменялись медленными.

Во втором музыкальном перерыве ведущие предложили конкурс «Лучший из пятна». В конкурсе были прослушаны исполнители: Аттаван, Аманда Лир, Нектон Фэмили, Мигель Бозе. Любители музыки с большим воодушевлением участвовали в этом конкурсе. Победителю конкурса был вручен диск.

Но, увы, время прошло, и потихоньку погасли огни. С неохотой расходились поклонники «Аракса» домой.

Большую работу проделали слайдооператор Александр Рябыкин, светооператор Игорь Аристакилев. Помощь в организации и проведении вечера оказали также воспитатели общежития В. Я. Федорова, Н. И. Семкина.

На прощание ведущие клуба поделились планами на будущее. Слушателям будут предложены программы о творчестве популярных исполнителей советской и зарубежной эстрады, а также ведущих исполнителей классической музыки. Поклонники Александра Градского и Элтона Джона, вокально-инструментального ансамбля «Аризль» и «Смоки» познакомятся с их творчеством. Будет совершено путешествие к истокам развития современной рок-музыки, из цикла «Рок вчера, сегодня и завтра». «Звезды диско-музыки».

Сейчас ведется работа над программой, посвященной 37-летию победы советского народа над фашистской Германией. К Международному дню защиты детей дискоклуб готовит программу «В каждом рисунке солнце», слайдовым материалом послужат рисунки учащихся художественного отделения школы искусств. Совет клуба приложит все усилия, чтобы намеченные планы осуществились.

Творческих успехов тебе, «Музыкальная шкатулка»!

В. ИБРАГИМОВА.



Вот эта задача! Фото В. БЕРЕЗИНА.

К вашему столу

Плоды и овощи — важный источник углеводов, минеральных солей и витаминов, особенно витамина С, потребность организма в котором почти полностью удовлетворяется за счет растительной пищи. Недостаток овощей в рационе является одной из причин снижения общей сопротивляемости организма простудным и инфекционным заболеваниям. Поэтому необходимо позаботиться о том, чтобы фрукты и овощи чаще были на нашем столе. Сегодня мы даем ряд практических советов по их использованию в домашних условиях.

Маринованная свекла

Сырую свеклу очищают, нарезают ломтиками или шинкуют соломкой. Подготовленную свеклу припускают в небольшом количестве воды 50—60 минут, периодически помешивая, затем заливают горячим маринадом так, чтобы слой его был на один—два сантиметра выше уровня свеклы и оставляют на два—три дня при температуре 0—4 градуса.

Маринад готовят следующим образом: в горячую воду добавляют сахар, соль, гвоздику, лавровый лист, доводят до кипения и оставляют для настаивания на четыре—пять часов. После этого маринад процеживается и добавляют к нему уксус.

Икра свекольная или морковная

Вымытую свеклу или морковь отваривают, очищают от кожицы и пропускают через мясорубку. Лук репчатый шинкуют и пассируют вместе с томатом. Подготовленные овощи смешивают, добавляют специи, уксус, сахар, тушат до готовности и охлаждают.

Икру можно заготавливать впрок. Для этого ее расфасовывают (горячей) в тщательно вымытые поллитровые банки, укупоривают и стерилизуют 75 минут (литровые 100 минут) в кипящей воде.

Салат из редьки и моркови

Редьку и морковь натирают на терке, шинкуют соломкой или нарезают тонкими ломтиками и смешивают с луком. При отпуске поливают сметаной или соусом, майонезом.

Т. МОИСЕЕВА, начальник отдела общепита урса.

ИЗ ЗАЛА СУДА

Вот такая «прибыль»

Жил себе человек до своих сорока трех лет спокойно, открыто среди людей, работал, получал за свой труд неплохо. Казалось бы, чего еще надо... «Нет, надо, — решил водитель управления технологического транспорта нефтяников Добрейкин. — Хватит крутить баранку. Нужно приняться за прибыльное дело». Бросил работу, взялся за торговлю водкой, точнее, за спекуляцию.

К Добрейкину подвязались Тасмаев и Хвостов, не работающие продолжительное время. У всех троих были свои обязанности. Один водку покупал, сторожил, другой искал покупателя, третий продавал и распоряжался всеми доходами. Никому не было дела до одинокого балка, стоявшего на берегу реки в районе аэропорта у психоневрологического диспансера. Именно сюда приносили компаньоны ящики с водкой, приобретаемые в магазинах Нижневартовска. Свой товар реализовывали у здания аэровокзала, где добрые дяди, не торгуясь, отдавали за бутылку десятку, а иной раз и больше.

Прибыло что-то в жизни Добрейкину? Да, и еще как! Приговором городского народного суда он осужден к длительному сроку лишения свободы. Свое получили сполна и Хвостов с Тасмаевым. Применено в отношении всех троих и дополнительное наказание — конфискация имущества в доход государства.

Еще большие цели поставили перед собой Мусоев и Сыров, собирающиеся стать супругами. Не таким уж романтичным, полноценным казалось в их мечтах будущее: веселая свадьба, теплый семейный очаг... Не хватало чего-то. Полное счастье, предполагали они, придет лишь, когда в руках постоянно будут шуршать крупные купюры. Бросили работу на производстве, занялись торговлей водкой.

В их балке, расположенном около территории объединения Нижневартовскстройтранс, спекуляция шла на высоком уровне. Бутылка продавалась по цене от десяти до двенадцати рублей, за наличные и в долг. Велась даже долговая книга, где исправно делались отметки о возврате денег. В залог брали вещи, документы. Всего продано ими гражданам, в основном работникам автобазы № 5 Стройтранса и жильцам поселка строительного управления № 29, с июля по октябрь прошлого года 1263 бутылки, полученная наживка превысила 4000 рублей. На жилое помещение, а винно-водочный склад устроили у себя в балке спекулянты. 27 ящиков водки было изъято у них работниками милиции.

Пришлось разлучить «молодоженов». Его отправили в дальние места сроком на пять лет, ее — на два года. Нажитое ими тоже конфисковано.

Как говорится, преступление выявлено, виновные наказаны. Но как же получилось, что спекулянты систематически приобретали водку ящиками в больших количествах в магазинах № 5 и № 20 урса Нижневартовскнефтегаза, гастрономе райрыбхоопа? Неужели не насторожили работников указанных магазинов приобретение одними и теми же лицами водки в большом количестве!

Закон строг с дельцами. Статья 154 УК РСФСР гласит, что спекуляцией признается скупка и перепродажа товаров или иных предметов с целью наживы. Наказание за совершение такого рода преступления велико — до семи лет лишения свободы с конфискацией имущества. Но борьба с этим злом не должна быть предметом внимания только отдельных должностных лиц. Обязанность каждого советского гражданина — не проходить мимо совершаемого преступления, в том числе и спекуляции. А. КИСЕЛЕВ, народный судья.

Томский театр музыкальной комедии

8 февраля в помещении школы искусств

В. ДМИТРИЕВ

„Век живи—век люби“

музыкальная комедия в 2-х действиях

9—10—11 февраля в помещении ДК «ОКТЯБРЬ»

В. БАСНЕР

„Настоящие мужчины“

музыкальная комедия в 2-х действиях

Предварительная продажа билетов с 5 февраля с 16 до 20 часов.

Принимаются коллективные заявки.

Редактор Б. Н. СЫРПИН.

Наш адрес: 628440, г. Нижневартовск, ул. Менделеева, 11 (1-й микрорайон).

ТЕЛЕФОНЫ РЕДАКЦИИ: редактор — 2-21-63, заместитель редактора и промышленный отдел — 7-29-82, 2-32-06; ответственный секретарь — 7-88-50, отдел партийной жизни — 7-29-87, 2-30-56; отдел информации — 7-28-40, 2-31-96, 6-15-27; отдел писем — 2-33-46; отдел иллюстрации и фотолаборатория — 2-30-56. ТЕЛЕФОНЫ ТИПОГРАФИИ: директор — 2-24-73, 7-27-19; через «Строитель» — 6-19-12; бухгалтерия — 2-32-07; инженер-технолог — 2-32-08; общий — 2-32-12.

Нижневартовская типография управления издательств, полиграфии и книжной торговли Тюменского облисполкома

Заказ № 1464, объем 1 п. л., тир. 27000

ПРОЛЕТАРИИ ВСЕХ СТРАН, СОЕДИНЯЙТЕСЬ!

ЛЕНИНСКОЕ ЗНАМЯ

ОРГАН НИЖНЕВАРТОВСКОГО ГОРКОМА КПСС, ГОРОДСКОГО И РАЙОННОГО СОВЕТОВ НАРОДНЫХ ДЕПУТАТОВ ТЮМЕНСКОЙ ОБЛАСТИ

Падается с 4 сентября 1941 года | № 27 (5267) | ВТОРНИК, 9 февраля 1982 г. | Газета выходит ежедневно кроме воскресенья и понедельника | Цена 2 коп.

За миллион тонн тюменской нефти в сутки!

Цель — наивысший результат

Коллектив ордена Ленина нефтегазодобывающего управления имени В. И. Ленина вносит достойный вклад в достижение тюменцами добычи миллиона тонн нефти в сутки.

Первый год новой пятилетки для коллектива управления также стал новой ступенью к успешному выполнению плана и социалистических обязательств. 84681 тысяча тонн, в том числе 562 тысячи тонн нефти сверх задания — таков главный показатель добычи ценного сырья в минувшем году.

Сверхплановая прибыль составила 500 тысяч рублей, на 7,8 процента повышена производительность труда. Введено в эксплуатацию 279 нефтяных скважин. Сэкономлено 3840 тонн условного топлива, 37574 тысячи киловатт-часов и 6186 гигакалорий электрической и тепловой энергии. Отличны и другие показатели трудовой деятельности нефтедобытчиков.

Таким образом, созданы предпосылки для уверенной работы всего коллектива управления в 1982 году. Поэтому, широко развернув социалистическое соревнование за достойную встречу 60-летия образования СССР и достижение миллиона тонн нефти в сутки, добытчики наметили: за счет интенсификации средств добычи нефти, сокращения бездействующего фонда скважин, внедрения компрессорного газлифта и новых методов воздействия на пласт добыть 81043 тысячи тонн нефти, из которых — 145 тысяч тонн сверх плана.

Для достижения этих объемов намечено закачать в пласты 201964 тысячи кубометров воды, сверх этого — 200 тысяч кубометров. Перевести на закачку воды 92 скважины и 363 новые ввести в эксплуатацию. Нефтедобытчики также наметили перевести на компрессорно-газлифтный способ эксплуатации 231 скважину и на этой основе добыть 4209 тысяч тонн нефти, обеспечить коэффициент утилизации попутного газа до 95 процентов.

Выступив инициатором движения за производство нефти высших групп качества, коллектив на основе передовых методов труда, технологии решил произвести нефти по отличным категориям 96 процентов от общего объема добычи.

Опираясь на внедрение прогрессивных технологических схем, новой техники, малой механизации, рационализаторских предложений получить более пяти с половиной миллионов рублей экономии, значительно снизить удельный расход реагента, повысить применение средств малой механизации на 0,6 процента.

Коллектив управления дал обязательства по повышению (на 0,9) коэффициента использования нефтяных скважин, снижению трудовых затрат на одну скважину (0,5 процента) по сравнению с прошлым годом, а также телемеханизировать 35 установок «Спутника» и 40 блок-гребенок, автоматизировать 6 агрегатов на кустовых насосных станциях и 25 блок-гребенок.

Решая программу экономии материальных ресурсов, намечено сэкономить 7870 тонн условного топлива, 3600 гигакалорий тепла, 37700 тысяч киловатт-часов электроэнергии.

В деле обучения и подготовки кадров — подготовить 150 новых рабочих, повысить квалификацию 620 рабочим, инженерам и техникам.

По продовольственной программе определена такая задача: вовлечь в огородничество 250 человек, построить им 15 домиков и овощехранилище.

Коллектив управления продолжит шефскую помощь школе № 8, яслям-саду № 24 и поселку Большие Тархово.

Большие напряженные задачи наметил старейший коллектив нефтяников Нижневартовска. И обязуясь продолжить соцсоревнование подразделений управления за право участия в почетной трудовой вахте в честь добычи миллиона тонн тюменской нефти в сутки, коллектив полон решимости работать только на «отлично».

В добрый путь!

Н. ДМИТРИЕВ.



Рубежи нефтестроителей

Весомый вклад в экономическую базу пятилетки вносят коллективы подразделений треста Нижневартовскнефтестрой. В минувшем году они освоили 45 миллионов 760 тысяч рублей строительно-монтажных работ, из них на 2 миллиона 78 тысяч рублей сверх плана.

Нефтестроители встали на трудовую вахту в честь 60-летия образования СССР и решили план этого года выполнить к 25 декабря. Будет введено 460 километров трубопроводов различного назначения, 110 фонтанных кустов или 770 скважин, 235 километров линий электропередач, 11 тысяч квадратных метров производственных площадей.

В каждом управлении еженедельно, а в тресте ежемесячно подводятся итоги социалистического соревнования. С начала года победителями признаны коллектив участка № 2 первого строительно-монтажного управления, возглавляемый К. В. Шкаликовым, бригады Н. Д. Москалева из третьего, А. В. Дубровина из девятого и Н. М. Уварова из первого строительно-монтажных управлений.

Все бригады и участки поддержали инициативу — выполнить пятилетку за 4,5 года.

С. ЛАРИОНОВА.

В этом году перед нефтяниками Покачей поставлены большие задачи. Они должны добыть 7 миллионов 850 тысяч тонн нефти, перевести на механизированную добычу 96 скважин, закачать в пласты 12 миллионов 560 тысяч кубометров воды, ввести в эксплуатацию 243 скважины.

Как показал первый месяц нового года, дела у них идут успешно.

На одном из ответственных участков Покачевского товарного парка работает машинист технологических установок коммунист Николай Петрович Ильичев (на снимке). Наставник молодежи работает со дня основания парка. Портрет передовика производства Ильичева помещен на доску Почета НГДУ Покачевнефть.

Фото Ю. ФИЛАТОВА.

МЕТАЛЛУ — ВТОРУЮ ЖИЗНЬ

Переработка лома и отходов цветных металлов и сплавов занимает одно из первых мест в общем производстве металлургической промышленности.

Проверка нижневартовских предприятий в 1981 году показала, что их сбору уделяется недостаточное внимание. В результате значительное количество ценного материала поставляется низкого качества. Причина — в неподготовленности персонала к выполнению этой работы. На предприятиях и в организациях нужно обучить людей правилам сбора, хранения, транспортировки, первичной обработки лома и отходов цветных металлов. Одновременно следует разработать положение о материальном и моральном стимулировании за качественный сбор металлоотходов, ввести в условия социалистического соревнования пункты, обеспечивающие выполнение плана по их сбору.

По оценке экономистов, ожидается значительное увеличение потребления алюминия. В природе алюминий в свободном виде не встречается, он входит в состав горных пород и минералов. Производство его требует больших затрат, особенно электроэнергии, но руководители некоторых предприятий используют алюминиевые буровые трубы для хозяйственных нужд. Например, в первом и Ивано-Франковском управлениях буровых работ построены огромные стеллажи из отработанных алюминиевых труб.

Доля потребления свинца, полученного из вторичного сырья, составляет 28—30 процентов от общего потребления в СССР. Но на многих предприятиях не ведется учет отработанных свинцовых аккумуляторов. Так, при проверке строительно-монтажного поезда № 227 в 1981 году свинцовые аккумуляторы валялись по всей территории базы СМП-227.

Несмотря на то, что план сдачи цветного лома предприятиями-ломосдатчиками города в 1981 году выполнен, есть предприятия, которые еще не приступали к его сдаче. Это мостоотряд № 69, трест Запсибнефтеавтом а т и к в, НГДУ Варьеганнефть, управление паросилового хозяйства, трест Мегионнефтестрой.

Анализ деятельности предприятий по сдаче цветного лома в 1981 году показал, что тридцать процентов всего годового плана было выполнено предприятиями в декабре 1981 года, двадцать процентов — в ноябре. Иными словами, предприятия приступают к сдаче лома в четвертом квартале, когда заканчивается навигация и транспортировка усложняется.

Вступил в свои права 1982 год. Повторяя ошибки, предприятия «отдыхают». Выполнение плана сдачи цветного лома в первом квартале под угрозой срыва. Не используются благоприятные условия для сдачи цветного лома через Мегионскую базу производственно-технологического обслуживания и комплектации оборудованием № 2, отправив его с попутным транспортом по зимнику.

Г. ЗАВЬЯЛОВА, уполномоченный Вторцветмета в Нижневартовске.

ХРОНИКА

ЗАДАЧА ДНЯ

Коммунисты Мегионгазстроя обсудили вопрос о деятельности цеховых парторганизаций предприятия по выполнению постановления Тюменского обкома КПСС «О работе партийной организации треста Мегионгазстрой по улучшению информирования трудящихся в свете решений XXVI съезда КПСС». С докладом выступил секретарь парткома В. С. Сондыков.

В принятом постановлении отмечалось, что партком, идеологический актив треста немало сделали по улучшению политико-воспитательной работы в трудовых коллективах. В то же время парторганизации не всегда обеспечивают на деле единство идейно-теоретической, политико-воспитательной, организаторской и хозяйственной деятельности. Проводимая работа слабо увязывается с решением конкретных хозяйственных задач, укреплением дисциплины, развитием творческой инициативы трудящихся.

Перед партийными, профсоюзными, комсомольскими организациями поставлена задача: принять все меры для усиления идеологической и организационно-партийной работы по претворению в жизнь решений XXVI съезда КПСС, настойчиво бороться с недостатками на производстве и в воспитании трудящихся.

ЗАНИМАЕТСЯ ПАРТИЙНО-ХОЗЯЙСТВЕННЫЙ АКТИВ

Состоялось очередное занятие школы партийно-хозяйственного актива. С лекциями «Совершенствование хозяйственного механизма» и «Советский руководитель» выступил заведующий лабораторией института Гипротюменьнефтегаз кандидат экономических наук В. Т. Пермяков и лектор областного общества «Знание», преподаватель университета марксизма-ленинизма А. В. Васильев.

ГЛАВНОЕ — КАЧЕСТВО СТРОИТЕЛЬСТВА

В тресте Нижневартовскдорстрой прошло собрание партийно-хозяйственного актива. Собравшиеся обсудили итоги работы в минувшем году и задачи на нынешний год. Основное внимание в докладе начальника треста Л. С. Фельдмана и в выступлениях строителей было обращено на меры по повышению качества строительства дорог и других объектов, усилению борьбы за экономию и бережливость на каждом рабочем месте.

А. АЛЕКСЕЕВА.

МЫ ТВОИ ГВАРДЕЙЦЫ, ПЯТИЛЕТКА!

В УВЕРЕННОМ РИТМЕ

Успешно завершило первый год пятилетки большинство комсомольско-молодежных коллективов города и района. Многие из них досрочно справились с годовым заданием и еще в ноябре—декабре 1981 года приступили к выполнению программы 1982 года.

Особенно отличились комсомольско-молодежные коллективы объединения Нижневартовскнефтегаз.

Буровая бригада В. А. Арсентьева из Варьеганского УБР, например, только в четвертом квартале прошлого года пробурила 12914 метров горных пород при плане 6900 метров. А годовой план выполнила еще 30 сентября. Серьезных успехов добились и буровые бригады В. Н. Кузнецова и Р. К. Кавсарова из Бугульминского УБР, которые работают ваховско-экспедиционным методом. Оба эти КМК завершили годовое задание еще в ноябре.

В уверенном ритме трудилась бригада В. Казакова из Нижневартовского УБР-1. В конце октября рапортовала она о досрочном выполнении годового плана. Коллектив этот деятельный, ищущий. Опираясь на опыт лучших бригад управления — мастеров А. С. Кузьмина, В. Т. Громова, бригада В. Казакова перешла на параллельное выполнение основных и вспомогательных работ, что позволило ей сократить время не выполнении различных операций на всех стадиях строительства скважин.

Стабильно, ударно работал в прошлом году комсомольско-молодежный коллектив первого цеха добычи нефти и газа НГДУ Нижневартовскнефть, возглавляемый О. Хамидуллиным. Активно участвуя в движении за коммунистическое отношение к труду, этот коллектив выполнил свой план по всем показателям. Для этого он широко использовал социалистическое соревнование, организованное среди бригад цеха, и постоянно освещаемое в «Экране соревнования», конкурсы на звание «Лучший по профессии», «Лучший мастер» и так далее.

Не сдала своих твердых позиций и бригада М. Кудрича из управления по повышению нефтеотдачи пластов и капитальному ремонту скважин. Она отремонтировала и сдала в эксплуатацию тридцать одну скважину вместо плановых двадцати одной.

Серьезных успехов наравне с нефтяниками добились молодые строители. Многие из двенадцати КМК треста Мегионгазстрой годовой план выполнили к 7 ноября. Среди них бригады А. Коныка, В. Дорошенко, В. Танкеева и другие. Досрочно завершили годовое задание и бригады Н. Костенко, Д. Путилина.

В четвертом квартале был завершен монтаж первого в стране изометрического хранилища емкостью 50000 кубометров широкой фракции легучих углеводов на товарном парке Безозерного газоперерабатывающего завода. Буквально с первого колышка и до завершения работ вела этот объект комсомольско-молодежная бригада В. Воронкова. Молодые строители Мегионгазстроя сэкономили на этом объекте 23,8 тонны цемента. А фундаменты, выполненные бригадой, получили отличную оценку заказчика, смежников.

Таких серьезных трудовых успехов добились в прошлом году и другие КМК Мегионгазстроя: бригады М. Пятакова, П. Примака, Е. Гордеевой.

Названные КМК буровиков, нефтяников, строителей в четвертом квартале по итогам городского соревнования молодежи в своих подгруппах стали победителями.

Обеспечив хороший задел на финише прошлого года, эти коллективы сегодня лидируют в соревновании за достойную встречу XIX съезда ВЛКСМ. Все они приняли повышенные обязательства в честь предстоящего съезда комсомола.

В. СЕЛЕЗНЕВ,
заместитель начальника штаба ЦК ВЛКСМ по обустройству Западно-Сибирского территориально-производственного комплекса.

Резервы ремонтников

С СОБРАНИЯ ПАРТИЙНО-ХОЗЯЙСТВЕННОГО АКТИВА

Коллектив центральной базы производственного обслуживания по прокату и ремонту бурового оборудования успешно потрудился в первом году одиннадцатой пятилетки. Государственное задание было выполнено 7 декабря. Здесь нет ни одного подразделения, которое не справилось бы с годовой программой.

Главное условие достижений — переход предприятия на интенсивные методы хозяйствования на основе ускорения научно-технического прогресса, всемерной экономии всех видов ресурсов и улучшения качества работы. Завершена реконструкция цеха по ремонту труб и турбобуров, идет обновление литейно-кузнечного и экспериментального инструментального цехов.

С ростом уровня технической оснащенности повышается степень организации производства. Сегодня 33 процента работающих непосредственно в сфере производства вовлечены в бригадные формы организации труда. Функционирует 21 комплексная сквозная бригада. Широко внедряются прогрессивные виды оборудования и новые технологические процессы, развиваются специализация и кооперирование.

В истекшем году организованы сварочно-заготовительный, транспортный и кузнечный участки. Внедрено 47 оргтехмероприятий с условно годовой экономией на сумму 259,4 тысячи рублей. А рационализаторские предложения экономят предприятию почти 36 тысяч рублей в год. Лучшими людьми творческой мысли признаны наладчик А. В. Логунов, токарь В. Д. Аганин, слесарь И. В. Горбунов, заместитель начальника цеха № 5 Н. В. Полянсков, начальник цеха № 3 И. М. Сюртуков. Особую значимость на предприятии в борьбе за качество приобретает комплексная система управления качеством труда и продукции, которая базируется на стандартах.

На базе по бездефектной сдаче продукции работает 405 человек, из них с личным клеймом — 56. Лучшие — токари В. И. Викулов, Н. И. Широков, Н. И. Литвинов, электрослесарь А. И. Чарышкин, фрезеровщик Н. Е. Рожнов, слесарь-инструментальщик А. Л. Амплеев.

На предприятии широко используются моральное и материальное стимулирование соревнования. Примером коммунистического отношения к труду служат комсомольско-молодежные коллективы участка КИПиА, бригады слесарей механосборочного цеха, работающих под руководством коммунистов Г. М. Храмова и А. Г. Шардакова.

В соответствии с требованиями партии по улучшению работы с людьми на базе создана система научной организации подбора, обучения и расстановки кадров. Установлен четкий порядок приема и увольнения работников. Производится профессиональный отбор, преимущественно нами не работу тех лиц, которые могут быть использованы в интересах предприятия с наибольшей эффективностью. В частности, с новым работником проводят беседы в отделе кадров, руководитель соответствующего подразделения, начальник отдела НОТиУП, в общественном отделе кадров, где каждый знакомится с традициями коллектива.

На деятельность предприятия благотворно влияет ежегодное улучшение условий труда. Функционирует культурно-бытовой корпус со столовой, актовым залом, магазином, здравпунктом и технической библиотекой.

Все подразделения базы трудятся прибыльно. Однако не все резервы производства использованы. Они есть, и немалые. О них говорилось на недавно прошедшем собрании партийно-хозяйственного актива коллектива.

Анализ работы основных цехов показывает, что несмотря на выполнение планов по валовым показателям, с номенклатурными они не справляются. Можно привести немало примеров, когда при наличии материально-технических ресурсов цехи не проявляют должной настойчивости в расходовании их по назначению и в необходимых количествах согласно технологического процесса. Не совсем благополучно обстоят дела в межцеховой кооперации, обеспечении цехов заготовками и готовой продукцией.

Большая роль в решении производственных задач принадлежит технологическим службам предприятия, прежде всего конструкторскому и технологическому отделам. Однако до настоящего времени нет комплектной, принятой к серийному производству конструкторской документации, в том числе, на ремонтируемые агрегаты. Следует улучшить качество изготовляемой документации на нестандартное оборудование. Не всегда активны конструкторы в работе по внедрению своих предложений в производство, в результате чего отдельные механизмы, разработанные ими, не применяются.

Главный недостаток в работе технологического отдела — медленная разработка документации, недостаточное качество.

Основным направлением работы технических служб должна быть четкая, составленная в соответствии с требованиями стандартов система технической подготовки производства на всех этапах от разработки чертежа до сдачи продукции заказчику.

Что касается подготовки производства, то здесь не совсем благополучно обстоят дела в экспериментально-инструментальном цехе. Он работает ниже своих возможностей. Нет здесь настоящей заинтересованности в том, чтобы изготовляемая им продукция отвечала всем требованиям инженерных служб.

Реализация фондов по основной номенклатуре базой хотя и выполнен, однако в течение года на работе предприятия отрицательно сказывалась недопоставка важных запасных частей и материалов. Например, сортовой и инструментальной стали, подшипников на все виды оборудования, обмоточного провода, деталей к турбобурам, компрессорам.

Есть определенные резервы и в использовании трудовых ресурсов. Рост производительности труда, высвобождение численности работающих могут дать только бригады с коллективными формами оплаты труда по единому сквозному или аккордному наряду, распределяющие заработок и премию на совете с учетом коэффициента трудового участия.

В наступившем году перед буровиками объединения поставлены сложные задачи. Большой объем работ предстоит выполнить без значительного увеличения количества буровых бригад. А это значит возрастет интенсивность эксплуатации оборудования, частота его ремонта. Поэтому производственным подразделениям базы необходимо использовать все имеющиеся резервы, чтобы своевременно обеспечить буровиков оборудованием.

В. КУМЫШЕВ,
начальник отдела кадров.



ВЕДУТ НАУЧНЫЙ ПОИСК

Пермскому Естественно-научному институту при государственном университете исполнилось 60 лет. Это — старейшее научно-исследовательское учреждение Урала. Основными направлениями научного поиска являются целенаправленный синтез новых элементоорганических соединений и органических реагентов для практического использования в народном хозяйстве, а также изыскание новых способов защиты металлов от коррозии и водородной хрупкости. Изучаются гидрологические проблемы переброса вод северных рек в Каму и Волгу. Институт является ведущей организацией в комплексной программе «Чистота», учрежденной Министерством высшего, среднего и специального образования РСФСР, направленной на улучшение качества товаров бытовой химии и расширение их ассортимента.

На снимке: в лаборатории электронной микроскопии.

(Фотохроника ТАСС).

УКАЗ ПРЕЗИДИУМА ВЕРХОВНОГО СОВЕТА РСФСР

о награждении медалью «За освоение недр и развитие нефтегазового комплекса Западной Сибири» работников предприятий и организаций нефтяной промышленности, работников партийных, советских, профсоюзных и комсомольских органов г.г. Нижневартовска и Мегиона Тюменской области.

За активное участие в освоении недр и развитии нефтегазового комплекса Западной Сибири и достигнутые трудовые успехи наградить от имени Президиума Верховного Совета СССР

МЕДАЛЬЮ «ЗА ОСВОЕНИЕ НЕДР И РАЗВИТИЕ НЕФТЕГАЗОВОГО КОМПЛЕКСА ЗАПАДНОЙ СИБИРИ»

Кузнецову Антонину Ионовну — старшего продавца отдела рабочего снабжения объединения Нижневартовскнефтегаз.

Кукуева Виктора Степановича — заместителя начальника Нижневартовского районного нефтепроводного управления.

Кулагина Владимира Никитьевича — слесаря-ремонтника нефтегазодобывающего управления Нижневартовскнефть имени В. И. Ленина.

Кулешова Юрия Георгиевича — водителя автомобиля Нижневартовского управления технологического транспорта № 1.

Кульпина Валерия Дмитриевича — начальника отдела объединения Нижневартовскнефтегаз.

Куракину Валентину Николаевну — машиниста котельной Нижневартовского управления буровых работ № 1.

Курило Раису Петровну — электрогазосварщика Нижневартовской центральной базы производственного обслуживания по прокату и ремонту нефтепромыслового оборудования.

Лактионова Владимира Германовича — слесаря-ремонтника Нижневартовского управления по повышению нефтеотдачи пластов и капитальному ремонту скважин.

Гымаря Николая Акимовича — машиниста подъемника треста Мегионнефтегеофизика.

Лыгачина Владимира Егоровича — машиниста по цементажу скважин Нижневартовской тампонажной конторы.

Майлованча Вениамина Давидовича — главного инженера треста Нижневартовскнефтедорстройремонт.

Мальцева Александра Ивановича — стропальщика Нижневартовского строительно-монтажного треста № 1.

Марущенко Игоря Николаевича — слесаря-ремонтника Нижневартовского управления по внутрипромысловому сбору, компримированию и использованию газа.

Марченко Надежду Павловну — повара управления рабочего снабжения объединения Нижневартовскнефтегаз.

Маслова Виталия Тихоновича — начальника цеха нефтегазодобывающего управления Белозернефть.

Махмутова Базыра Катыровича — моториста цементировочного агрегата Мегионского управления буровых работ.

Медведского Николая Георгиевича — водителя автомобиля Нижневартовского управления технологического транспорта № 4.

Меркеля Николая Карловича — главного инженера проектов института ВНИПИгазпереработка.

Метрусенко Федора Степановича — бурильщика скважин Нижневартовского управления буровых работ № 1.

Мингалиева Валентина Кузьмича — оператора по добыче нефти и газа нефтегазодобывающего управления Белозернефть.

Наумова Вячеслава Ивановича — помощника командира Нижневартовского отряда по предупреждению возникновения и по ликвидации открытых газовых и нефтяных фонтанов.

Нестерова Юрия Борисовича — помощника командира Нижневартовского отряда по предупреждению возникновения и по ликвидации открытых газовых и нефтяных фонтанов.

Новожилова Юрия Константиновича — водителя автомобиля Нижневартовского управления технологического транспорта № 4.

Ноур Светлану Семеновну — машиниста насосных установок управления водоснабжения и канализации объединения Нижневартовскнафтегаз.

Нуриева Дениса Ишмурзиевича — бурильщика скважин Мегионского управления буровых работ.

Оверчука Владимира Григорьевича — слесаря-ремонтника Нижневартовской центральной базы производственного обслуживания по прокату и ремонту нефтепромыслового оборудования.

Павлова Геннадия Кирилловича — бурильщика скважин Нижневартовского управления буровых работ № 1.

Павлову Нину Ивановну — инженера Нижневартовского завода по ремонту автомобилей Главтюменьнефтегаза.

Паелюка Георгия Анатольевича — оператора технологических установок нефтегазодобывающего управления Нижневартовскнефть имени В. И. Ленина.

Павлюченкову Таисию Ивановну — машиниста котельной Нижневартовского районного нефтепроводного управления.

Пайразина Вазгена Петросовича — старшего инженера отдела Нижневартовского управления буровых работ № 2.

Панарина Александра Ивановича — тракториста Мегионского управления буровых работ.

Пастухова Вячеслава Сергеевича — заместителя начальника цеха Нижневартовского газоперерабатывающего завода объединения Сибнефтегазпереработка.

Пластеева Владимира Петровича — машиниста экскаватора управления механизированных работ № 1 треста Нижневартовскнефтегеофизика.

Подгорную Лидию Федоровну — начальника отдела управления рабочего снабжения объединения Нижневартовскнефтегаз.

Поплавскую Валентину Васильевну — старшего продавца отдела рабочего снабжения нефтегазодобывающего управления Мегионнефть.

Потапова Николая Александровича — электромонтера Покачевского управления буровых работ.

Прасолова Ивана Васильевича — водителя автомобиля Мегионского управления технологического транспорта № 1.

Прокудину Федосью Ивановну — старшего кассира автотранспортной конторы объединения Сибнефтегазпереработка.

Пресвирова Виктора Павловича — оператора по подземному ремонту скважин нефтегазодобывающего управления Белозернефть.

Просвирову Валентину Алексеевну — оператора по добыче нефти и газа нефтегазодобывающего управления Белозернефть.

Пудикова Геннадия Васильевича — водителя автомобиля Нижневартовского управления технологического транспорта треста Запсибнефтеавтоматика.

Пятаева Николая Ивановича — машиниста экскаватора управления механизированных работ № 1 треста Нижневартовскнефтестрой.

Романюка Николая Трофимовича — наладчика оборудования Нижневартовской центральной базы производственного обслуживания по прокату и ремонту бурового оборудования объединения Нижневартовскнефтегаз.

Садыкова Ферита Шеймухаметовича — машиниста подъемника управления технологического транспорта нефтегазодобывающего управления Нижневартовскнефть имени В. И. Ленина.

Салихова Ольфата Абулейсовича — слесаря по контрольно-измерительным приборам и автоматике управления Нижневартовскнефть.

Сарычева Александра Григорьевича — прибориста Нижневартовского газоперерабатывающего завода объединения Сибнефтегазпереработка.

Свистунова Михаила Павловича — начальника центральной промыслово-геофизической экспедиции треста Нижневартовскнефтегеофизика.

Селиванова Владимира Владимировича — машиниста крана Нижневартовского дорожно-строительного управления треста Нижневартовскнефтедорстройремонт.

Семенову Веру Ивановну — рабочую базы управления рабочего снабжения объединения Нижневартовскнефтегаз.

Сидорова Вячеслава Васильевича — заместителя начальника базы производственного обслуживания нефтегазодобывающего управления Нижневартовскнефть имени В. И. Ленина.

Слинкину Галину Николаевну — кассира отдела рабочего снабжения объединения Нижневартовскнефтегаз.

Спрыгиса Эрнста Павловича — стропальщика Нижневартовской базы производственно-технологического обслуживания и комплектации оборудованием № 2 объединения Нижневартовскнефтегаз.

Стакельских Галину Николаевну — инженера отдела треста Нижневартовскнефтегеофизика.

Стоянса Валерия Анатольевича — слесаря Нижневартовского газоперерабатывающего завода объединения Сибнефтегазпереработка.

Стрекову Людмилу Анатольевну — слесаря Нижневартовской центральной базы управления производственного обслуживания по прокату и ремонту бурового оборудования.

Сулейманова Фоата Абдулнасировича — электромонтера Нижневартовского районного нефтепроводного управления.

Окончание на 4 стр.

Международный комментарий

Лиссабон и НАТО

В последнее время воинственно настроенные круги НАТО активизировали свои усилия, цель которых — пристегнуть Португалию к военной колеснице Североатлантического блока. Как сообщила английская газета «Дейли телеграф», натовские стратеги планируют построить новую крупную базу на острове Порту-Санту, принадлежащем Португалии и входящем в группу островов Мадейра. Подобные проекты осуществляются, как всегда, под предлогом «защиты от советской военной угрозы». Натовские генералы считают, что в «кризисной ситуации» Португалии с ее островными владениями предстоит сыграть важную роль, и потому ей необходимо усилить свою военную мощь.

Идя на поводу у североатлантических «советников», правящие круги Португалии делают дальнейшие шаги по пути наращивания вооружений. В скором времени военно-морские силы страны будут усилены новыми сторожевыми кораблями, построенными по голландским проектам. Для военно-воздушных сил будут закуплены двадцать американских истребителей «А-7», а также эскадрилья транспортных самолетов «С-130».

Низкий доход на душу населения, хроническое ухудшение платежного баланса страны — такое положение сегодняшней Португалии. Поэтому новый виток в наращивании вооружений тяжелым бременем ляжет на плечи трудящихся.

А. СЕМЕНОВ.
(ТАСС).



США. 36 тысяч бездомных насчитывается в Нью-Йорке. Их можно встретить практически на любой улице этого крупнейшего города Соединенных Штатов. Одни спасаются от мороза, ночуют в зданиях местного железнодорожного вокзала, другие ютятся около вентилирующих теплый воздух вентиляционных решеток метро.

На снимке: для этого лишенного крыши над головой человека единственным пристанищем стали сдвинутые в ряд коробки.

(Фотохроника ТАСС).

Семинар в Ларьяке

В базовой национальной средней школе п. Ларьяк институт усовершенствования учителей совместно с районным отделом народного образования провел окружной семинар учителей русского языка и литературы. Присутствовали на нем и учителя из Ларьяка, Октеурья, Корликов, Ново-Аганска.

Семинар открылся экскурсией по Ларьяку, во время которой председатель сельского Совета В. В. Трапезников поделился об интересной истории поселка. Директор школы А. Керчаузов рассказал об истории создания школы, о ее традициях, заместитель председателя райисполкома А. П. Кауртаев познакомил со славной летописью района.

Участники семинара побывали на уроках и на занятиях кружков: «Умелые руки», национального творчества, на пионерском сборе «Гайдар шагает впереди», на концерта художественной самодеятельности и представлении кукольного театра.

Сделали их содержательными, хорошо подготовили и провели учителя С. И. Щербина, Т. М. Савоничева, В. В. Дремов, Л. Д. Даниильчук и другие.

Г. ШУСТОВА,
инструктор горкома КПСС.

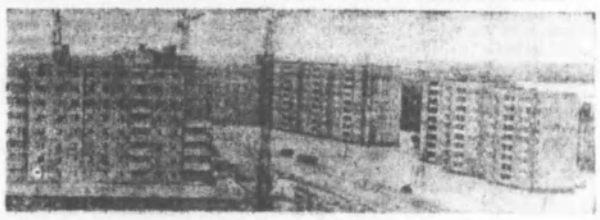

Иркутская область. Интенсивно ведется строительство молодого города Усть-Илимска. Он возник на берегу Ангары по соседству с электростанцией и лесопромышленным комплексом. Строители умело вписали улицы и кварталы в «зеленое море» тайги. Сейчас в городе начато сооружение еще одного, шестого микрорайона. Многоэтажные дома, возводимые там, отличаются интересным архитектурным решением, удобной внутренней планировкой. Одновременно возводятся торговые центры, школы, магазины, предприятия культурно-бытового назначения. Ежегодно в городе сдаются десятки тысяч квадратных метров жилья.

Растет и промышленный потенциал нового индустриального центра. Уже действует первая очередь целлюлозного завода Усть-Илимского ЛПК. Готовится к пуску его вторая очередь.

На снимке: растет новый микрорайон Усть-Илимска.

(Фотохроника ТАСС).

УКАЗ

Президиума Верховного Совета РСФСР

Султанова Гильмутдина Бадретдиновича — машиниста крана-трубоукладчика строительно-монтажного управления № 11 треста Мегионнефтестрой.

Сыслова Николая Ивановича — слесаря по ремонту автомобилей Нижневартовского управления технологического транспорта № 1.

Тарарина Владимира Ильича — моториста цементировочного агрегата управления технологического транспорта нефтегазодобывающего управления Мегионнефть.

Тарнаева Виктора Ивановича — электромонтера управления Нижневартовскэнергонефть № 1.

Толстогузова Виктора Николаевича — водителя автомобиля автотранспортной конторы объединения Сибнефтегазпереработка.

Тукаева Шаныча Фабариевича — электромонтажника Нижневартовского монтажно-наладочного управления треста Запсибнефтеавтоматика.

Удовицкую Зинаиду Игнатьевну — машиниста котельной нефтегазодобывающего управления Мегионнефть.

Умаргалееву Кадыше Нагимовича — главного энергетика объединения Нижневартовскнефтегаз.

Феклистову Зариму Салаховну — повара управления рабочего снабжения объединения Нижневартовскнефтегаз.

Хайруллину Розу Магнавеевну — стершего мастера учебно-курсового комбината № 1 объединения Нижневартовскнефтегаз.

Хромова Михаила Николаевича — начальника ремонтно-технических мастерских Мегионского управления технологического транспорта № 1.

Хусаинова Мурсалиха Имамутдиновича — слесаря Нижневартовского газоперерабатывающего завода объединения Сибнефтегазпереработка.

Черкинского Льва Ивановича — заместителя управляющего трестом Нижневартовскнефтестрой.

Чернозубова Павла Петровича — электромонтера Варьеганского управления буровых работ.

Чехомова Юрия Константиновича — слесаря-ремонтника Нижневартовской центральной специализированной базы по производству нестандартного оборудования № 1.

Чудновского Иосифа Владимировича — заместителя генерального директора объединения Сибнефтегазпереработка.

Шайхутдинова Раниса Анваровича — электросварщика Нижневартовского монтажно-наладочного управления треста Запсибнефтеавтоматика.

Шавчука Михаила Яковлевича — стропальщика Нижневартовской базы производственно-технического обслуживания и комплектации оборудованием № 2 объединения Нижневартовскнефтегаз.

Шибакина Сергея Николаевича — начальника цеха по добыче нефти и газа нефтегазодобывающего управления Белозернефть.

Шикунову Тамару Константиновну — инженера отдела жилищно-коммунальной конторы объединения Нижневартовскнефтегаз.

Щурова Владимира Дмитриевича — водителя автомобиля Нижневартовского управления технологического транспорта № 7.

Юн Де Мина Юрия — начальника отдела нефтегазодобывающего управления Нижневартовскнефть имени В. И. Ленина.

Юн Де Мин Тамару Семеновну — начальника отдела центральной научно-исследовательской лаборатории объединения Нижневартовскнефтегаз.

Ючкина Владимира Федоровича — старшего геофизика треста Мегионнефтегеофизика.

Ягафарова Рифа Фатыховича — бурильщика скважин Нижневартовского управления буровых работ № 2.

Председатель Президиума Верховного Совета РСФСР М. ЯСНОВ.

Секретарь Президиума Верховного Совета РСФСР Х. НЕШКОВ.

Москва, 28 декабря 1981 г.

Начало на 3 стр.

Крепить ряды ДОСААФ

Состоялось заседание президиума городского комитета ДОСААФ, на котором были подведены итоги работы за прошедший год, определены победители в социалистическом соревновании.

В выступлениях председателя горкома ДОСААФ И. С. Гончаренко, председателя райкома ДОСААФ В. Н. Иващенко, инструктора Л. В. Госпарчука говорилось о том, что за прошедший год проделана немалая работа по военно-патриотическому воспитанию трудящихся, укреплению материально-технической базы Нижневартовского спортивно-технического клуба ДОСААФ.

Впервые в нашем городе были проведены окружные соревнования по стрельбе. Команда Нижневартовска заняла на них первое место. В городе развиваются мотоспорт и радиоспорт. Наша команда приняла участие в первенстве области по зимнему мотокроссу в Ялуторовске, в соревнованиях на приз «Тюменская нефть» в Тюмени, в соревнованиях на приз «Голубой огонь севера» в Сургуте.

По итогам прошлого года первое место присуждено первичной организации ДОСААФ треста Нижневартовскнефтестрой. Председателю Г. И. Тищенко вручено переходящее Красное знамя горкома ДОСААФ и диплом Всесоюзного Добровольного Общества Содействия Армии, Авиации, Флоту. В этой организации проводится большая работа по военно-патриотическому воспитанию трудящихся. Около семидесяти процентов работающих треста являются членами ДОСААФ. Здесь действует секция стрелкового спорта. За прошлый год было проведено восемь соревнований по пулевой стрельбе, в которых приняли участие 420 человек, а в двух соревнованиях по военно-прикладным видам спорта участвовало 150 человек. В организации проводились беседы на военно-патриотические темы, тематические вечера, посвященные торжественным датам.

Военно-патриотическое воспитание целенаправленно ведется в первичных организациях ДОСААФ горбытуправления (председатель В. А. Лицлер) и управления по повышению нефтеотдачи пластов и капитальному ремонту скважин (председатель М. М. Шамуратов). Им соответственно присуждены второе и третье места.

Большую работу по военно-патриотическому воспитанию молодежи проводят военруки школ. Вот уже по нескольку лет отдают жар своих сердец, свои знания детям преподаватели школ №№ 6, 8, 5, 1, Н. А. Кольга, Ю. Л. Чайников, Н. И. Старков, Л. Б. Сиверанский. Всем им были вручены Почетные грамоты ДОСААФ.

Неплохо поработали и первичные организации первого управления технологического транспорта, Мегионской нефтеразведочной экспедиции, УТТ-3, треста Запсибнефтеавтоматика, городской больницы, городского узла связи.

К сожалению, некоторые организации, ранее занимавшие призовые места, в прошлом году ослабили работу. Это в управлении Нижневартовскнефть, тресте Нижневартовскдорстрой, на заводе по ремонту автомобилей и других. А вот в объединении Сибнефтегазпереработка, тресте Нижневартовскспецстрой, тампонажной конторе, рыбозаводе, тресте-площадке № 1, УТТ-4, УТТ-7 вовсе не созданы первичные организации.

В. КУЗНЕЦОВА,
инструктор ДОСААФ.

ЛУЧШИЕ ПУБЛИКАЦИИ

Редакционная коллегия подвела итоги за последние две недели и признала лучшими следующие публикации нештатных авторов: Р. Куватова «Когда старший рядом» (№ 21 «Ленинского знамени»), А. Резуненко «Забота нужна активная» [№ 22], Г. Шустовой «Во имя мира» [№ 24].

В ОБЩЕСТВЕННОЙ ПРИЕМНОЙ ДЕЖУРЯТ:

18 февраля — **ЗАВЬЯЛОВ** Анатолий Николаевич, заместитель начальника жилищно-бытового управления объединения Нижневартовскнефтегаз.

3 марта — **КАНГОРОДОВ** Михаил Васильевич, заместитель начальника городского отдела внутренних дел.

Прием ведется в помещении редакции газеты «Ленинское знамя» с 17 до 18 часов.

Зам. редактора Н. Д. РОМАНОВ.



[Время местное]

ВТОРНИК, 9 февраля

Москва

9.00 Время. 9.40 Умелые руки. 10.10 Клуб кинопутешествий. 11.10 «Когда сбывается мечта». Фильм-концерт. 12.10 Новости. 15.00 Новости. 15.20 Коммунисты восьмидесятых. 15.55 Музыкальный фольклор народов СССР. 16.35 Веселые старты. 17.20 К. Караев. Симфоническая поэма. 17.40 К годовщине установления дипломатических отношений между СССР и Испанией. 18.30 Концерт советской песни. 19.00 В каждом рисунке — солнце. 19.15 Сегодня в мире. 19.30 Народные мелодии. 19.45 «Художник Илья Глазунов». Документальный фильм. 20.25 Премьера многосерийного художественного телефильма «Человек меняет кожу». 1-я серия. «Лето». 2-я серия. «Осень». В перерыве — 21.30 Время. 23.10 Сегодня в мире. 23.25 Концерт артистов балета. По окончании программы «Восток» — «Тюменский меридиан». (Т.).

СРЕДА, 10 февраля

9.00 Время. 9.40 П. И. Чайковский. Квартет № 1. 10.10 «Человек меняет кожу». Художественный фильм. 1-я серия. «Лето». 2-я серия «Осень». 12.20 Новости. 15.00 Новости. 15.20 «Извлечение корня». Документальный телефильм. 16.10 Отзовитесь, горнисты! 16.40 Д. Фурманов. «Чапаев». 17.25 «Салют, пионерия!». Концерт. 18.25 «Кораблики». «Как лечить удава». Мультфильмы. 18.45 «Алкоголизм». Беседы врача. 19.15 Сегодня в мире. 19.30 Концерт. 19.50 Академик В. Н. Ремесло. 20.20 Премьера художественного телефильма «Человек меняет кожу». 3-я серия. «Весна». 21.30 Время. 22.05 Что? Где? Когда? 23.25 Сегодня в мире. По окончании программы «Восток» — «Тюменский меридиан». (Т.).

ЧЕТВЕРГ, 11 февраля

9.00 Время. 9.40 Отзовитесь, горнисты! 10.10 «Человек меняет кожу». Художественный телефильм. 3-я серия. «Весна». 11.20 Концерт. 11.50 Производственная гимнастика. 12.20 Новости. 15.00 Новости. 15.20 К Дню Аэрофлота. 16.25 Шахматная школа. 16.55 Чемпионат мира по биатлону. 20 км. 18.05 Писатель Николай Бирюков. К 70-летию со дня рождения. 18.35 Ленинский университет миллионов. 19.05 «Кавказадевакке». Мультфильм. 19.15 Сегодня в мире. 19.30 Премьера фильма-концерта «Мелодии старой мельницы». 19.50 Жизнь науки. 20.20 Премьера художественного телефильма «Человек меняет кожу». 4-я серия. «Еще одно лето». 21.30 Время. 22.05 Кинокамера смотрит в мир. 23.10 Сегодня в мире. По окончании программы «Восток» — «Тюменский меридиан». (Т.).

ПЯТНИЦА, 12 февраля

9.00 Время. 9.40 Творчество юных. 10.10 «Человек меняет кожу». Художественный телефильм. 4-я серия. «Еще одно лето». 11.20 В мире животных. 12.20 Новости. 15.00 Новости. 15.20 По Сибири и Дальнему Востоку. 15.50 М. Глинка. «Большой секстет». 16.15 Русская речь. 16.45 Москва и москвичи. 17.15 Встреча школьников с Героем Социалистического Труда, заслуженным строителем РСФСР В. А. Затворницким. 18.00 В гостях у сказки. «Заколдованный мальчик». 19.00 Животноводство — ударный фронт. 19.15 Сегодня в мире. 19.30 Премьера документального телефильма «Пламя Ольстера». 20.25 Премьера художественного телефильма «Человек меняет кожу». 5-я серия. «Еще одна осень». 21.30 Время. 22.05 Концерт народной артистки РСФСР Эдиты Пьехи. По окончании — «Сегодня в мире»; информационная программа «Тюменский меридиан». (Т.).

СУББОТА, 13 февраля

9.00 Время. 9.40 Звонкие голоса. 9.50 АБВГДейка. 10.20 Для вас, родители! 10.50 «Человек меняет кожу». Художественный телефильм. 5-я серия. «Еще одна осень». 11.55 Больше хороших товаров. 12.25 7-й тираж «Спортлото». 12.30 Навстречу XVII съезду профсоюзов СССР. 13.00 К 60-летию образования СССР. Концерт ансамблей песни и танца и ансамблей народного танца РСФСР. 14.10 Это вы можете. 14.55 Сегодня в мире. 15.10 Фильм — детям. «Алеша Птицын вырабатывает характер». 16.20 Очевидное — невероятное. 17.20 Беседа политического обозревателя В. П. Бекетова. 17.50 Премьера документального телефильма «Ты взойди, солнце красное». О жизни и творчестве Ф. И. Шаляпина. 18.40 «Содружество». Тележурнал. 19.10 Премьера фильма-спектакля «Старым казачьим способом». 21.30 «Время». 22.05 Концерт мастеров искусств. 23.25 Кубок мира по горнолыжному спорту. 23.55 Новости.

ВОСКРЕСЕНЬЕ, 14 февраля

9.00 Время. 9.40 Будильник. 10.10 Служу Советскому Союзу! 11.10 Здоровье. 11.55 Утренняя почта. 12.25 Советский Союз глазами зарубежных гостей. 12.40 Сельский час. 13.40 Музыкальный киоск. 14.10 Чемпионат мира по биатлону. 10 км. 14.55 А. Пинчук. «Небо — земля». Фильм-спектакль. 16.45 Сегодня — День Аэрофлота. 17.00 «По вашим письмам». Музыкальная программа к Дню Аэрофлота. 17.30 Клуб кинопутешествий. 18.30 Премьера мультфильма «Дорожная сказка». 18.40 Международная панорама. 19.25 Кубок мира по горнолыжному спорту. 19.55 Кинопанорама. 21.30 Время. 22.05 «Залив Петра Великого». Документальный телефильм. 22.20 Международный турнир по хоккею на приз газеты «Руде право». Сборная ЧССР — сборная СССР. 2-й и 3-й периоды. 24.00 Новости.

Наш адрес: 628440, г. Нижневартовск, ул. Менделеева, 11 (1-й микрорайон).

ТЕЛЕФОНЫ РЕДАКЦИИ: редактор — 2-21-63, заместитель редактора и промышленный отдел — 7-29-82, 2-32-06; ответственный секретарь — 7-88-50; отдел партийной жизни — 7-29-87, 2-30-56; отдел информации — 7-28-40, 2-31-96, 6-15-27; отдел писем — 2-33-46; отдел иллюстраций и фотолаборатория — 2-30-56. ТЕЛЕФОНЫ ТИПОГРАФИИ: директор — 2-24-73, 7-27-19; через «Строитель» — 6-19-12; бухгалтерия — 2-32-07; инженер-технолог — 2-32-08; общий — 2-32-12.

Нижневартовская типография управления издательств, полиграфии и книжной торговли Тюменского облисполкома. Заказ № 1526, объем 1 п. л., тир. 27000

ПРОЛЕТАРИИ ВСЕХ СТРАН, СОЕДИНЯЙТЕСЬ!

ЛЕНИНСКОЕ ЗНАМЯ

ОРГАН НИЖНЕВАРТОВСКОГО ГОРКОМА КПСС, ГОРОДСКОГО И РАЙОННОГО СОВЕТОВ НАРОДНЫХ ДЕПУТАТОВ ТЮМЕНСКОЙ ОБЛАСТИ

Издается с 4 сентября 1941 года ◆ № 28 (5268) ◆ СРЕДА. 10 февраля 1982 г. ◆ Газета выходит ежедневно, кроме воскресенья и понедельника ◆ Цена 2 коп.

60-ЛЕТИЮ СССР — УДАРНЫХ НЕДЕЛЬ!

ЗНАМЯ — АВИАТОРАМ

Коллектив Нижневартовского авиапредприятия план прошедшего года выполнил по всем основным показателям транспортной авиации к пятому декабря. Досрочно выполнен и план по прибыли.

Значительно улучшилась культура обслуживания пассажиров: увеличилось число бесперебойных рейсов, многие линии стали обслуживать более комфортабельные Ту-134 и Ту-154. Ныне Нижневартовский аэропорт связан с 39 городами СССР.

По итогам социалистического соревнований коллектив авиапредприятия занял первое место по Ханты-Мансийскому автономному округу.

Переходящее Красное знамя окружного комитета КПСС, исполкома окружного Совета народных депутатов и окружного комитета ВЛКСМ передовому авиапредприятию вручил первый секретарь Нижневартовского горкома КПСС В. М. Смальков.

С. КАТАЕВ.



Арсланов Олег Ахметович — мастер аппаратного цеха треста Нижневартовскнефтегеофизика. Он занимается ремонтом индукционных приборов. По итогам соревнования за 1981 год он признан лучшим по профессии.

О. Арсланов умело сочетает производственную деятельность с общественной. Он член цехового профсоюзного комитета.

Фото Ю. ФИЛАТОВА.

План перевыполнили вдвое

В два раза перекрыли январский план бригады М. М. Кузьменко и А. И. Агапова из первого вышкомонтажного управления.

Ими построено по два буровые установки.

Отлично сработала и бригада А. А. Вахитова, демонтировавшая два куста при плане один.

Вышкомонтажники взяли повышенные социалистические обязательства в честь десятилетия города и шестидесятилетия образования СССР.

К юбилею города дополнительно будет построена одна буровая.

Н. КОНДРАТЬЕВА.

Комплексными бригадами

Высокопроизводительную работу показывают комплексные бригады автобазы № 10. В них входят водители предприятия и механизаторы специализированного управления № 56.

Сейчас здесь трудятся два такие бригады и создается третья. Коллектив Л. П. Жаркова выполнил январское задание по грузообороту на 106 процентов.

И в целом водители автобазы успешно справились с заданием минувшего месяца. Перевыполнены планы по грузоперевозкам, грузообороту и доходам. Дополнительно перевезено 30 тысяч тонн строительных грузов.

Победили в социалистическом соревновании водители М. Х. Ширинских и Н. В. Герасимов.

В. ЕРЕМКО, начальник отдела труда.

По страницам газеты «Нефтяник»

ЗАДАНИЕ — В СРОК

Высокопроизводительно работают на перевозке грузов на северные месторождения водители управления технологического транспорта № 7 объединения Нижневартовскнефтегез.

Бригада Д. М. Клещенко взяла аккордный наряд вывезти с Мегионской прирельсовой базы 1250 тонн труб для Ивано-Фрянковского УБР. Организовав двухсменную перевозку, водители справились с этим заданием в срок.

Бригада В. Н. Котлобая за пятнадцать дней доставила на Малочерногорское месторождение для Белорусского УБР четыре комплекта буровой установки большегрузными автомобилями.

Кроме названных, лидирует также бригада В. П. Мудрака, доставившая в Лангепас и Бугульминское УБР за четыре дня 86 комплектов жилых домиков марки «УНИМО-80».

В целом по управлению в январе перевезено на отдаленные месторождения по зимним трассам на три тысячи 215 тонн грузов больше месячного задания.

В. КАРМАНОВ.

ТВОЙ ВКЛАД, НОВАТОР

ЭКОНОМИКЕ БЫТЬ ЭКОНОМНОЙ

Рабочая смекалка, пытливая новаторская мысль необходимы в любом деле. Особенно ценным бывает участие рационализаторов и изобретателей в походе за экономию и бережливость. Примечателен тот факт, что многие эффективные новшества, как правило, просты и не требуют больших затрат при внедрении.

Это лишь два примера из творческой трудовой биографии заслуженного рационализатора РСФСР Е. А. Багаева. Причем все чаще он добивается успеха, действуя не в одиночку, а в группе новаторов.

Еще десять лет назад почти 80 процентов изобретений в нашей стране создавались усилиями одиночек. Нынче картина изменилась. Более 80 процентов новшеств разрабатываются в творческих коллективах (в среднем по 3—4 человека). Такой процесс закономерен.

Научно-технический прогресс почти каждую машину и механизм сделал сплавом достижений в различных областях знаний. В одиночку преодолеть высоты и физики, и химии, и электроники, и других наук практически невозможно. Недаром говорят, что одна голова хорошо, а две лучше.

Подсчитано, что на предприятиях Министерства тяжелого и транспортного машиностроения средняя сумма экономии, получаемой от внедрения одного предложения творческой комплексной бригады, достигает 1,9 тысячи рублей. Это вдвое больше, чем у отдельных новаторов. В системе Министерства энергетического машиностроения такие бригады дают пока четвертую часть всех изобретений и рационализаторских предложений, а их доля в общей экономии уже приближается к 40 процентам.

Диапазон новаторского поиска не знает границ. Целую серию усовершенствований конструкции карбюраторов легковых автомобилей предложили рационализаторы и изобретатели Димитровградского автоагрегатного завода, Мелитопольского моторного, Ленинградского карбюраторно-арматурного им. Куйбышева, объединения «АвтоВАЗ» и института «НАМИ». В итоге обеспечивается от трех до пяти процентов экономии бензина, на 40 процентов снижена токсичность выхлопных газов. А новаторы объединения «БелавтоМАЗ» стали оснащать большегрузные автопоезда лобовыми обтекателями. За счет улучшения аэродинамических характеристик машин на 5 процентов уменьшен расход топлива.

Весомый эффект дает замена материалов более дешевыми и прочными. Новаторы Подольского машиностроительного завода им. Орджоникидзе выпускают теперь модули теплообменников для атомных электростанций из более дешевых сортов стали. Качество изделий не пострадало, а экономия составляет многие сотни тысяч рублей. На Невском машиностроительном заводе имени В. И. Ленина в результате новаторского поиска стало возможным изготовлять рабочие колеса компрессоров в сварном исполнении из высокопрочных сталей. Машинам теперь не страшны лютые морозы Крайнего Севера, а экономия ресурсов превысила сто тысяч рублей.

На предприятиях страны насчитывается 265 тысяч творческих комплексных бригад изобретателей и рационализаторов, свыше 23 тысяч общественных конструкторских, более 9 тысяч общественных патентных бюро. Однако задачи дня, принятый курс на повсеместную экономию ресурсов настоятельно требуют расширить их поле деятельности. Важнейшее значение приобретает межотраслевой обмен опытом. Многие из названных здесь новшеств с успехом могут быть приняты на вооружение на других предприятиях.

Новаторский поиск путей экономии — важный народнохозяйственный резерв. Именно поэтому ЦК КПСС и Совет Министров СССР в постановлении «Об усилении работы по экономии и рациональному использованию сырьевых, топливно-энергетических и других материальных ресурсов» рекомендовали Всесоюзному совету научно-технических обществ и Центральному совету Всесоюзного общества изобретателей и рационализаторов обеспечить дальнейшее развитие массового технического творчества трудящихся, повышение их активности в совершенствовании техники и технологии, в выявлении и мобилизации резервов экономии материальных ресурсов.

М. МАХЛИН (Пресс-бюллетень «Правды»)

СОВЕТЫ И ЖИЗНЬ

Отчет исполкома

Исполком Нижневар...овского районного ...овета народных депу...атов постоянно уделя... внимание развитию ...ациональных селений, ...принимает меры, на...правленные на подъем ...х экономики и куль...туры. На этот раз ис...полком обсудил вопрос ...о работе Аганского ...ельского Совета. С от...четом выступила пред...седатель исполкома ...Е. Д. Кулинич. О ре...зультатах проверки ра...боты Совета доложила ...инструктор райисполко...ма В. И. Пермина.

Исполком Аганского сельского Совета стре...мится совершенствовать формы и методы орга...низационно - массовой работы, создает депу...татам возможность для активного участия в ра...боте сессий, постоян...ных комиссий. Конституционные сроки созыва сессий, заседаний ис...полкома соблюдаются.

Здесь двадцать пять депутатов; поддержива...ют связь с избирате...лями, стараются оправдать их доверие депу...таты М. В. Венго, В. К. Айтмухаметов, С. С. Покачева, Ф. С. Осипова, В. А. Грибанов.

Образованы четыре по...стоянные комиссии, одна депутатская группа. Работают они на основе перспективного плана исполкома. Хорошим примером служит ко...миссия по народному образованию, здравоохранению, культуре и торговле, которую возглавляет В. Д. Ярославцева, библиотекарь.

Депутаты — передо...вики производства Кузьма Михайлович Покачев, например, добыл в прошлом году сто де...сять центнеров рыбы, перевыполнив план на двадцать центнеров.

На сессиях, заседани...ях исполкома обсуж...даются все стороны жизни села: о выполне...нии плана добычи рыбы, заготовки кормов, о дальнейшем совершен...ствовании обучения, воспитания учащихся, подготовки их к труду, об улучшении торгово...го обслуживания насе...ления (в порядке конт...роля за ранее приня...тым решением, что весьма важно), о выпол...нении наказов избира...телей, другие вопро...сы.

По наказам избирате...лей в прошлом году построены два жилых дома, школа - интернат на 192 места (силами шефов). Начато строительство цеха обработки рыбы, гаража, ме...ханизированного прича...ла.

Много и недостатков в работе Совета. Испол...ком недостаточно уде...ляет внимания выполнению плановых задач...ний и социалистических обязательств предприятиями и организациями, расположенными на территории Совета. В прошлом году не были выполнены планы добы...чи рыбы, товарооборота, меньше, чем запланиро...ваны, валовые сборы от показа кинофильмов, от услуг связи.

Вина тут, конечно, не только Совета, но и руководства рыбозавода, райрыбкоопа, дирекции киносети, районного узла связи, подразделения которых находятся в далеком Агане и подчас остаются забытыми. Правда, директор рыбозавода Г. А. Медведев принимает меры: укрепляется материальная ба...за рыбоучастка, положено начало развитию подсобного хозяйства, завезено для него пять коров, всего будет две...надцать, построен скотный двор.

А вот торговля, связь, кинообслуживание остаются пока на низком уровне. Кинофильмы поступают старые, которые уже демонстрировались в Агане.

Есть чем заняться в этом отдаленном селении и работникам районного отдела народного образования. Учебно-воспитательный процесс в школе Агана требует значительного улучшения, здесь нет настоящей борьбы за повышение эффективности уроков, качество знаний у детей невысокое, отсутствуют необходимые материалы для занятий на уроках труда. Нет порядка в интернате, режим дня не выдерживается, воспитательная работа с детьми оставляет желать много лучшего.

Слабо развивается художественная самодеятельность, а сельском доме культуры нет художественного руководителя со специальным образованием.

Из четырех депутатских комиссий хорошо работает только одна, о ней уже сказано выше. Бездействует постоянная комиссия по социалистической законности и охране общественного порядка, председатель Н. П. Серова, директор школы. Между тем необходимость в энергичной деятельности этой комиссии есть.

Не заявляет о себе депутатская группа, руководство которой доверено Т. В. Покачевой, киномеханику. Не занимается она благоустройством села, а работы, как говорится, непочатый край.

Принимая то или иное решение, исполком не проявляет настойчивости, чтобы оно было выполнено до конца. Да и трудно выполнить решение, если в нем не определены конкретные меры, ответственные лица, сроки. Вот, например, как выглядит решение заседания исполкома, состоявшегося 15 мая 1981 года: «Руководителям предприятий и организаций провести месячник по озеленению своих производственных территорий. Вот и все решение. И когда проводить месячник, если высаживать деревья надо ранней весной, до распускания почек?

Конечно, не все решения столь неконкретны и неэффективны, но вот встречаются.

Елена Дмитриевна Кулинич, бывшая учительница, совсем молодой председатель, всего год работает в этой беспокойной ответственной должности. Недостаток опыта не может не сказаться на работе. Учитывая это, исполком районного Совета принял решение скомплектовать из представителей всех отделов райисполкома бригаду и направить ее в Аган для оказания помощи Совету.

А. СМИРНОВ.

РУДНЫЙ АЛТАЙ — НАРОДНОМУ ХОЗЯЙСТВУ



Рост энергетической ба...зы Восточного Казахстана обеспечил интенсивное развитие производительных сил Восточного Казахстана, создание современных крупных производств. Сейчас в республике выпускается значительная часть всей производимой в стране рафинированной меди, а также цинка в слитках, рафинированного свинца и 90 процентов фосфора. Действуют такие индустриальные гиганты, как Усть-Каменогорские свинцово - цинковый, титано-магниевый, Лениногорский полиметаллический комбинаты.

Благодаря мощной энергетике на Рудном Алтае созданы автоматические системы управления технологическими процессами, используются новые способы выплавки цветных металлов, при которых не загрязняется воздух.

На верхнем снимке: Более четверти века назад пришел в рафинировочный цех Усть-Каменогорского свинцово -цинкового комбината Жанек Алдабергенов. Сейчас он — известный металлург, Герой Социалистического Труда. На предприятии вместе с отцом трудятся его сыновья Марат и Булат (на снимке).

На нижнем снимке: в рудниках Лениногорского полиметаллического комбината используется высоко - механизированная самоходная буровая техника.

(Фотохроника ТАСС).



В КОМСОМОЛЬСКО-МОЛОДЕЖНЫХ КОЛЛЕКТИВАХ

В БЫТОВКЕ, КАК В СВЕТЕЛКЕ

В социалистических обязательствах в честь XIX съезда ВЛКСМ комсомольско - молодежный коллектив Виктора Архипова записал: «Бороться за присвоение бригаде имени XIX съезда комсомола». Право носить почетный титул бригада должна завоевать не только высокими трудовыми результатами, но и активным участием в общественной работе, образцово -налаженным бытом на строительной площадке.

Приятно сегодня заглянуть в передвижную бытовку архиповцев. Такой уютной, нарядной, пожалуй, нет ни в одной строительной бригаде объединения. Стены небольшого помещения отделаны лакированной вайкой. На окнах отутюженные, без единой складочки, желтые шторы. Большой, что называется семейный стол — под сверкающей белизной клеенкой. А на нем, как и положено в хорошем дружном доме, блестит начищенными боками тульский самовар. Рядом — чашечки, вазы с конфетами, печеньем. В общем, такое впечатление, что ты не в обыкновенной рабочей бытовке, а в светелке аккуратной и радушной хозяйки.

Но не только уют и чистота отличают бытовку комсомольско-молодежного коллектива. Отлично оформлены здесь стенды «Профсоюзная жизнь», «Комсомольская жизнь», уголок качества, экран соревнования, социалистические обязательства бригады. Родилась в дружном коллективе каменщиков Архипова и еще одна хорошая традиция — вести фотолетопись бригады. Снимки, построенных воспитовцами объектов делает комсорг Наиль Миргалиев.

Оборудованием своей бытовки занимались все члены бригады, а в ее оформлении наиболее активное участие приняли Наиль Миргалиев, Иван Фрязуцев, Юрий Кириллов.

Н. НИКОЛАЕВА.

● ОСТРЫЙ СИГНАЛ

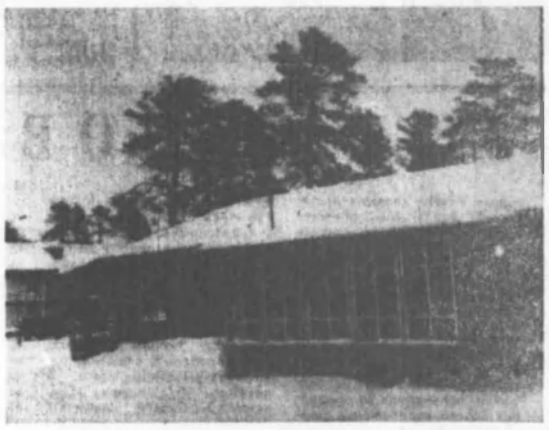

Еще в ноябре минувшего года строители сдали на Покачах помещение под отделение связи и опорный пункт, которое так необходимо для вахтового поселка Покачи.

Вахтовики лишены возможности получать свежие газеты, журналы. Руководители районного узла связи по сей день не могут решить вопроса об открытии отделения связи, а помещение пустует.

Ю. ФИЛАТОВ

По родной стране

▲ Начала выдавать продукцию вторая очередь домостроительного комбината в столице Северной Осетии. Коллектив предприятия решил довести проектную мощность, рассчитанную на ежегодный выпуск конструкций для сооружения свыше ста тысяч квадратных метров жилья.

▲ Торговый комплекс открыт в селе Сагабиен Аксуского района Талды-Курганской области. Под одной крышей разместились магазины хозяйственных и культурно-бытовых товаров, детских изделий, книжный, обувной, мебельный.

(ТАСС).

газете отвечают

Начальник СУ-909 С. ВАЛЕНКЕВИЧ:

«В статье «ДНЕМ С ФОНАРЕМ» («Ленинское знамя», за 14.01.82 г.) было указано, что на базе СУ-909 горело двенадцать прожекторов. Для исключения подобных случаев по управлению был издан специальный приказ № 232 от 14.01.82 г., в котором назначены ответственные за использование электроэнергии.

На эту же статью ответил начальник Нижневартовского монтажного управления треста Сибэлектромонтаж Б. КОВАЛЕНКО:

«Замечания в наш адрес справедливые. Вопрос об экономии энергетических ресурсов был рассмотрен с начальниками участков, отделов и служб. Лица, отвечающие за расход электроэнергии, наказаны (приказ по управлению № 6 от 20.01.82 г.): главный механик Н. Путинцев предупрежден, заведующему гаражом Ю. Неудачину объявлен выговор.

ЛЕЛА МОЛОДЕЖНЫЕ

В ЧЕСТЬ СЪЕЗДА

Комсомольцы Нижневартовского погрузочно-транспортного управления решили на своем комсомольском собрании провести 27 февраля субботник в честь предстоящего XIX съезда ВЛКСМ и заработанные на нем средства перечислить в Фонд мира. С этой инициативой они обратились и ко всем комсомольским организациям Нижневартовскнефтегаза. Молодежь объединения поддержала ее единодушно.

Т. ДАНИЛОВА.

ПЕСНЯ О ГОРОДЕ

Двенадцать самодеятельных молодежных коллективов Нижневартовскнефтегаза приняли участие в конкурсе песни, посвященном приближающемуся десятилетию нашего города. Организовал этот конкурс комитет комсомола объединения.

Горячей любовью к Нижневартовску, сибирской земле, мужественным людям, покорившим ее, были наполнены песни самодеятельных артистов.

И жюри, и зрителям, особенно понравилось выступление работ из НГДУ Белозернефть, которые и стали победителями этого конкурса. Второе и третье места заняли самодеятельные артисты управления производственно - технологического обслуживания и комплектации оборудованием и НГДУ Нижневартовскнефть.

По решению комитета ВЛКСМ из победителей этого конкурса будет создана сводная агитбригада, которая накануне комсомольского съезда побывает с концертами на отдаленных нефтяных месторождениях района.

СОРЕВНОВАНИЯ ЛЫЖНИКОВ

Лыжные соревнования в честь XIX съезда ВЛКСМ среди молодых спортсменов объединения организовал в минувшую субботу комитет комсомола Нижневартовскнефтегаз.

Одиннадцать команд собрались в этот день на базе первого вышкомонтажного управления. В интересной, напряженной борьбе первенство одержали лыжники четвертого управления технологического транспорта, которым был вручен памятный кубок комитета комсомола объединения.

Второе и третье места были присуждены молодым спортсменам седьмого управления технологического транспорта и НГДУ Нижневартовскнефть имени В. И. Ленина.

В. ДЕМИНА.



На Волгоградском алюминиевом заводе с помощью специалистов Биттерфельдского химического комбината (ГДР) освоено производство синтетических драгоценных камней. Коллективы этих предприятий вот уже несколько лет поддерживают тесные творческие связи, совместно подводят итоги социалистического соревнования.

Выпускаемые волгоградцами белые и розовые кристаллы синтетических гранатов, по красоте не уступают настоящим камням. Выращиваются они на сапфировых отечественных установках из шихты, в состав которой входят окиси алюминия и иттрия.

В настоящее время заводские специалисты разрабатывают технологию выращивания кристаллов зеленого и красного цвета.

На снимках: плавильщики Саргай Щеглин и Анатолий Новиков контролируют работу установки для выращивания кристаллов в вакууме;

искусственные самоцветы.

(Фотохроника ТАСС).



О ДНЕ ВЫБОРОВ И ОБРАЗОВАНИИ ИЗБИРАТЕЛЬНЫХ УЧАСТКОВ ПО ВЫБОРАМ В НИЖНЕВАРТОВСКИЙ ГОРОДСКОЙ СОВЕТ НАРОДНЫХ ДЕПУТАТОВ

В соответствии со ст. 54 Закона РСФСР «О выборах в местные Советы народных депутатов РСФСР» исполком городского Совета народных депутатов решил:

1. Провести выборы в городской Совет народных депутатов вместо выбывших депутатов по избирательным округам №№ 26, 59, 228 в воскресенье, 14 февраля 1982 года.

2. Образовать на территории избирательных округов №№ 26, 59, 228

ИЗБИРАТЕЛЬНЫЙ УЧАСТОК № 1

Центр: красный уголок школы милиции;

в границах: разъезная зона 5а квартала, ул. Мусы Джалиля, 2, 2_а, 2-б, 2-в, 2_г, 2-д, 2-е, 2_ж

ИЗБИРАТЕЛЬНЫЙ УЧАСТОК № 2

Центр: красный уголок треста площадки НЖС п_о НС;

в границах: 6 квартал, ул. Мусы Джалиля, 26, 30, 3-а; ул. Таежная, 15, 21, 21-а.

ИЗБИРАТЕЛЬНЫЙ УЧАСТОК № 3

Центр: ЖЭУ-4, ул. Пермская, 7;

в границах: 11 микрорайон, ул. Интернациональная, 16-б

Председатель исполкома С. И. ДЕНИСОВ.

Секретарь исполкома А. А. ШАРОГЛАЗОВА.

О РЕГИСТРАЦИИ КАНДИДАТОВ В ДЕПУТАТЫ

Окружные избирательные комиссии по выборам в Нижневартовский городской Совет народных депутатов зарегистрировали:

Чазова Михаила Михайловича — начальника городского отдела управления госбезопасности СССР по Тюменской области по избирательному округу № 26.

Антонова Виктора Владимировича — главного архитектора города по избирательному округу № 59.

Балаева Алексея Михайловича — первого секретаря ГК ВЛКСМ по избирательному округу № 228.

Окружные избирательные комиссии.

Горьковская область. На Павловском автобусном заводе выпущена первая партия машин нового класса «ПАЗ-3205» (на снимке). У них улучшена обзорность, удобно скомпонованы сидения. Двигатель марки «ЗМЗ» 120 лошадиных сил может развивать скорость 80 километров в час. Новые автобусы с успехом найдут применение в сельской местности. Сейчас идет подготовка к серийному производству «ПАЗ-3205».

(Фотохроника ТАСС).



РАЗГОВОР ИЗ ШКОЛЫ — С ПРОФЕССИЕЙ О ТРУДОВОМ ОБУЧЕНИИ

Как улучшить трудовое обучение и воспитание, помочь правильно выбрать будущую профессию учащимся в условиях учебно-производственного комбината?

Об этом шел заинтересованный разговор на первой научно-практической конференции в [illegible] УПК. Она посвящалась проблемной теме, над которой работает педагогический коллектив комбината: «Создание системы трудового обучения, воспитания и профессиональной ориентации школьников в городском [illegible] учебно-производственном комбинате».

В комбинате — 38 мастеров и преподавателей. Многие пришли с производства по направлению базовых предприятий. Естественно, что у каждого различный уровень владения методикой преподавания, многим еще не хватает опыта, педагогического мастерства. Конференция должна была помочь им в этом.

В первый день педагогического чтения свои доклады прочитали мастера Ю. И. Байдык, П. Д. Поляков, Л. М. Калашникова, Л. Д. Нездорина, М. Л. Кожухарь, В. И. Кроткова. Прослушаны они были с большим интересом. Докладчикам задали много вопросов, слышались хорошие отзывы.

Особый интерес вызвало выступление преподавателя Валентины Ивановны Кроткиной: «Выработка умений и навыков на практических занятиях с учащимися профессионального направления». Валентина Ивановна отметила, что выработка умений и навыков должна носить не эпизодический характер, а системный. И свои уроки она строит именно так. Учащиеся ее группы умеют лепить, мастерить игрушки, показать пальчиковый и теневой спектакли, устроить разнообразные игры. Эти умения они успешно применяют в работе с детьми во время практики.

Одним из путей оптимизации учебного процесса является применение дидактических средств. Об этом рассказала мастер профессионального направления «Лаборант химического анализа» Л. М. Калашникова. К каждому практическому занятию у нее есть инструкционные карты, методические рекомендации, применение которых намного повышает уровень проводимых занятий. По окончании профессионального направления «Слесарь КИПиА» учащиеся получают второй разряд, а наиболее отличившиеся — третий. Опытом подготовки и проведения квалификационных экзаменов в этом направлении поделился мастер производственного обучения П. Д. Поляков.

Одна из важнейших задач школы — воспитание у молодежи гордости рабочим званием, привитие любви к рабочим профессиям. Как воплощать эту задачу в жизнь? Со своими мыслями по этой актуальной проблеме поделился мастер профессионального направления, слесарь по ремонту технологического оборудования Ю. И. Байдык.

Перед слушателями выступили также мастера и преподаватели М. Д. Татаринова, А. В. Сидорова, А. Д. Мусина, заместитель директора по учебно - производственной работе И. О. Полушкина. Большой содержательностью отличались доклады А. Д. Мусиной «Претворение в жизнь целей и задач коммунистического воспитания учащихся в педагогическом факультете УПК» и И. О. Полушкиной «Межпредметные связи в учебно_производственном процессе УПК».

В оценке докладов активно участвовали не только члены жюри, но и слушатели. Для этого каждому слушателю были розданы оценочные листы, на которых каждому выступлению они давали оценку. Первое место по содержательности, ценности и новизне материала заняла В. И. Кроткова. Вторые и третьи места заняли доклады И. О. Полушкиной и Л. М. Калашниковой.

М. ИШБАЕВ, методист УПК.

РОЖДЕНО СОДРУЖЕСТВОМ

Ажурные вышки геологов

Страны социалистического содружества — члены Совета Экономической Взаимопомощи активно участвуют в исследовании подземных кладовых народной Монголии. В различных ее районах можно видеть представителей интернациональных отрядов геологов, работающих по Комплексной программе социалистической экономической интеграции и наносящих на геологическую карту республики новые месторождения полезных ископаемых. Недавно постоянная комиссия СЭВ по сотрудничеству в области геологии обсудила итоги деятельности Международной геологической экспедиции в МНР в 1976—1980 годах и определила мероприятия по интенсификации геолого-разведочных работ на территории Монголии.

Недра монгольских степей хранят многие полезные ископаемые, разведать и поставить на службу которые призвана экспедиция в составе представителей стран — членов СЭВ. К настоящему времени на территории страны открыто около пяти тысяч месторождений свыше 50 видов полезных ископаемых, а том числе черных и цветных металлов, каменного угля, плавикового шпата, многих других видов сырья. Только в минувшем году объем работ в геологии и горнорудной промышленности увеличился более чем в два раза. Этому в немалой степени способствовал интернациональный геологический отряд.

Уникальна кладовая медно - молибденовых руд, открытая в недрах горы Эрдэнэт. Сооружаемый здесь горно_обогатительный комбинат представляет собой яркий пример плодотворного сотрудничества равноправных народов в рамках Совета Экономической Взаимопомощи. Крупнейший в Азии медно - молибденовый комбинат «Эрдэнэт» после ввода в действие всех его объектов будет добывать и перерабатывать 16 миллионов тонн руды. Рядом с комбинатом поднялся современный город Эрдэнэт.

На горных хребтах и степных просторах, в тайге и знойной Гоби видны ажурные вышки геологов. Рука об руку прокладывают новые геологические маршруты монгольские специалисты вместе со своими коллегами из братских стран социализма.

И. МАСЛЕННИКОВ. (ТАСС)

ВДНХ СССР — АКАДЕМИЯ ПЕРЕДОВОГО ОПЫТА

Главная выставка страны

За припорошенной снегом величественной аркой главного входа Выставки достижений народного хозяйства СССР стихает уличный шум и радует глаз самобытная архитектура павильонов выставочного городка. Их 80. Нет такой сферы деятельности советских людей, которая не нашла бы своего отражения на ВДНХ. Сто тысяч экспонатов — это лучшие образцы современных машин, станков, оборудования, это наши достижения в производстве товаров народного потребления, в строительстве, энергетике, в освоении космоса. Десять миллионов гостей ежегодно проходят через павильоны главной выставки страны.

Что ждет ее посетителей в новом году?

С этим вопросом корреспондент Пресс-бюро «Правды» обратился к и. о. директора ВДНХ СССР К. П. ЧЕРНЯЕВУ.

— В 1982 году, — сказал Константин Петрович, — будут отмечаться шестидесятилетие Союза Советских Социалистических Республик. Наша цель — как можно шире показать все грани созидательного, творческого труда братской семьи народов СССР по претворению в жизнь решений XXVI съезда партии, на богатом фактическом материале раскрыть значение и роль ускоренных темпов развития научно - технического прогресса.

Стало доброй традицией проводить на ВДНХ Дни союзных республик. Состоятся они и в этом, юбилейном году. Лучшие представители нашего многонационального государства — рабочие, колхозники, ученые, деятели культуры станут желанными гостями выставки. Уже составлена интересная и насыщенная программа их пребывания в столице, включающая в себя и ознакомление с новыми экспозициями на ВДНХ.

Что же увидят здесь гости?

В павильоне межотраслевых выставок № 1 будет организована юбилейная экспозиция «В семье единой». Она займет площадь в 16 тысяч квадратных метров и расскажет о достижениях братских республик за 60 прошедших лет, о вкладе каждой в выполнение решений XXVI съезда КПСС. В этом павильоне пройдут встречи делегаций с посетителями ВДНХ и трудящимися Москвы, творческие отчеты театральных и самодеятельных коллективов, киностудий.

В павильоне «Центральный» откроется выставка, названная «Союз нерушимый республик свободных». Уникальные исторические документы, фотоснимки и другие оригинальные экспонаты познакомят гостей с историей создания и развития СССР, его национально - государственным устройством, расскажут о дружбе и братстве наций и народностей первой в мире Страны Советов на всех этапах ее героического пути. Экспозиция отразит достижения СССР за 60 лет в области промышленного и сельскохозяйственного производства, науки и техники, транспорта, строительства, покажет, как решаются важнейшие народнохозяйственные задачи в XI пятилетке. Один из разделов посвящается социально - экономическим успехам республик, их специализации в общесоюзном разделении труда. Видное место займет раздел, посвященный миролюбивой внешней политике СССР, последовательной и неустанной борьбе Советского Союза за прочный мир и разрядку напряженности.

Целый ряд экспозиций, связанных с юбилейной датой, будет открыт и в других павильонах. Академия наук СССР, например, подготовит тематическую выставку «Братский союз — основа развития союзных республик».

Всему миру известен интернациональный характер советской литературы. Еще одним убедительным свидетельством ее подлинного интернационализма станет выставка «Дружба народов — дружба литератур» в павильоне «Советская печать». Здесь будут представлены книги, альбомы, плакаты, открытки центральных и республиканских издательств, рассказывающие о советском образе жизни, о дружбе народов, о социалистических преобразованиях в республиках, о небывалом подъеме их экономики и культуры.

В павильоне «Советская культура» откроются два тематические выставки — «Советское многонациональное киноискусство» и «Самодеятельные мастера декоративно - прикладного искусства — 60-летию образования СССР».

— На ноябрьском [1981 г.] Пленуме ЦК КПСС центральной проблемой пятилетки — и в хозяйственном и в политическом плане — названа продовольственная проблема. Что может предложить ВДНХ СССР специалистам, непосредственно занимающимся решением этой проблемы?

— С начала года в сельскохозяйственном разделе уже начала работать крупная межотраслевая тематическая выставка «Внедрение машинных технологий — важнейшее звено повышения устойчивости земледелия». О ее масштабах говорит такой факт: в экспозиции демонстрируются 523 наименования сельскохозяйственных машин, оборудования, приборов, макетов, моделей.

В объединенных павильонах «Животноводство» будут представлены практические рекомендации науки по интенсификации производства. Поучительная экспозиция откроется в павильоне «Птицеводство». Она расскажет об истоках успехов птицеводов Белоруссии, Казахстана, Литвы, РСФСР и других союзных республик.

Мы постараемся отобрать все самое ценное, что может помочь росту урожайности полей и продуктивности животноводства, а в конечном счете увеличению производства продовольственных товаров.

В заключение хочу отметить, что ВДНХ СССР не просто демонстрирует достижения советского народа. Выставка является пропагандистом передового опыта. На ее территории и за пределами выставочного городка проводятся смотры, встречи по профессиям, творческие семинары. Сотни тысяч специалистов самых различных областей народного хозяйства обогащают здесь свои знания, изучают более совершенные приемы труде, активно способствуют внедрению в жизнь научно-технического прогресса, который лежит сегодня в основе нашего успешного продвижения вперед.

Беседу вел
О. РОБИНОВ.





Ленинградские фигуристы Ирина Воробьева и Игорь Лисовский — бронзовые призеры чемпионата Европы в парном катании.

Ирина и Игорь катаются вместе с 1978 года. Но уже через год на чемпионате Европы они завоевали серебряные награды, а на мировом первенстве были четвертыми. Счастливым для них оказался 1981 год. На льду Инсбрука и Хартфорда Ирина и Игорь не оставили никаких надежд на победу своим соперникам, став чемпионами Европы и мира.

Спортсмены упорно тренируются уже с учетом предстоящих Игр в Сараево. Вместе с тренером Тамарой Николаевной Москвиной подбирают музыку, готовят оригинальную программу.

Ирина Воробьева — студентка института физкультуры имени Лесгафта в Ленинграде. Игорь закончил этот институт и готовится к поступлению в аспирантуру.

На снимках: рождение танца; супруги Ирина и Игорь на прогулке.

(Фотохроника ТАСС).

Редактор
Б. Н. СЫРПИН.

ОБЪЯВЛЕНИЯ

Бюро по трудоустройству приглашает:

в ремонтно - строительное управление НГДУ Белозернефть — машинистов трубоукладчиков, трактористов 5—6 разрядов, имеющих опыт работы на тракторных кранах, болотоходах типа «Тюменец», К-700 водителей, газоэлектросварщиков, слесарей по ремонту топливной аппаратуры и агрегатов, механиков, дежурных механиков, электромонтеров.

Оплата повременно - премиальная;

♠

в Нижневартовское отделение Госбанка — телеграфиста.

Обращаться: ул. Пионерская, 49;

♠

на Нижневартовский хлебокомбинат — инженера-строителя или техника-строителя, заместителя главного бухгалтера;

♠

на Нижневартовскую фабрику кинопоказа и ремонта одежды — художников-конструкторов в ателье «Модница», Дом быта «Кристалл», закройщика мужской верхней одежды в ателье «Силуэт», портных по пошиву мужской и женской верхней одежды, приемщиков заказов в Дом быта «Магнолия», ателье «Комета» (ул. Дзержинского, 17), кладовщика в Дом быта старой части г. Нижневартовске, секретаря-машинистку в управление фабрики (ул. Дзержинского, 17);

♠

в детские сады №№ 9, 16, 27 треста Мегионгазстрой срочно — воспитателей, медсестер-воспитателей.

Обращаться: ул. М. Джалиля, 10, трест Мегионгазстрой, ком. 12;

♠

на Нижневартовский участок Тюменского специализированного монтажно-наладочного управления объединения Запсибспецавтомат и в срочно — электромонтажников охранно-пожарной сигнализации, наладчиков КИПиА.

Одиноким предоставляется общежитие.

Обращаться в бюро по трудоустройству: ул. Нефтяников, 1 «а», кв. 48.

МЕНЯЕТСЯ

двухкомнатная благоустроенная квартира (2-й этаж) в г. Нижневартовске на равноценную в г. Калчагае Алма-Атинской области или в г. Чернигове.

Обращаться: г. Нижневартовск, 10, ул. Мира, 36 «а», кв. 66;

♠

трехкомнатная квартира (3 мкр., 3-й этаж, имеется лоджия, комнаты изолированные) на две двухкомнатные или на двух- и однокомнатную квартиры.

Обращаться: пр. Космонавтов, 21, кв. 52;

♠

двухкомнатная благоустроенная квартира (30 кв. м, 11 мкр.) на одно- или двухкомнатную и комнату в малосемейке.

Обращаться: ул. Нефтяников, 42, кв. 1, после 20 часов;

♠

трехкомнатная квартира в 5-м мкр. на двухкомнатную и однокомнатную квартиры, любой вариант.

Обращаться: ул. Нефтяников, 17 «а», кв. 2, после 18 часов;

♠

трехкомнатная благоустроенная квартира (2 мкр., 44,4 кв. м, 5 этаж, имеется телефон) на двухкомнатную в 1—2 мкр. и однокомнатную в любом. Первый этаж не предлагать.

Обращаться: ул. Пионерская, 1, кв. 37, с утра до 2 часов дня и вечером после 21 часа, телефон: 2-30-40.

РАЗНОЕ

Принимаются заказы на пошив мужских сорочек в ателье «Силуэт», ремонт и покрытие шуб — в ателье «Кафтан».

♠

Гаражно-строительный кооператив «Нефтяник» (за микрорайоном № 6) с 10 по 15 февраля проводит окончательную регистрацию членов кооператива и сбор вступительных взносов в размере 50 рублей.

Обращаться по адресу: здание УБР-2, кабинет начальника ПТО с 10 до 18 часов. При себе иметь документы, удостоверяющие личность и технический паспорт на автомобиль.

Лица, не явившиеся на регистрацию в указанный срок, исключаются из списков кооператива.

ПРАВЛЕНИЕ.

♠

Всем гражданам, подавшим заявление в горисполком о вступлении в жилищно-строительный кооператив, необходимо срочно явиться в управление коммунального хозяйства по адресу: пр. Космонавтов, 17, для перерегистрации списков очередности по ЖСК.

Управление коммунального хозяйства.

Коллектив Мегионского ССУ треста Нижневартовскспецстрой выражает глубокое соболезнование семье, родным и близким по поводу безвременной кончины ветерана войны и труда

КОЧЕГАРОВА Петра Ивановича.

Наш адрес: 626440, г. Нижневартовск ул. Менделеева, 11 (1-й микрорайон).

ТЕЛЕФОНЫ РЕДАКЦИИ: редактор — 2-21-63, заместитель редактора и промышленный отдел — 7-29-82, 2-32-06; ответственный секретарь — 7-88-50; отдел партийной жизни — 7-29-87, 2-30-56; отдел информации — 7-28-40, 2-31-96, 6-15-27; отдел писем — 2-33-46; отдел иллюстрации и фотолаборатория — 2-30-56. ТЕЛЕФОНЫ ТИПОГРАФИИ: директор — 2-24-73, 7-27-19; через «Строитель» — 6-19-12; бухгалтерия — 2-32-07; инженер-технолог — 2-32-08; общий — 2-32-12.

Нижневартовская типография управления издательств, полиграфии и книжной торговли Тюменского облисполкома. Заказ № 1610. Объем 1 п. л., тир. 27000

ПРОЛЕТАРИИ ВСЕХ СТРАН, СОЕДИНЯЙТЕСЬ!

АЄНИНСКОЄ ЗНАМЯ

ОРГАН НИЖНЕВАРТОВСКОГО ГОРКОМА КПСС, ГОРОДСКОГО И РАЙОННОГО СОВЕТОВ НАРОДНЫХ ДЕПУТАТОВ ТЮМЕНСКОЙ ОБЛАСТИ

Падается с 4 сентября 1941 года ◆ № 29 (5269) ◆ ЧЕТВЕРГ, 11 февраля 1982 г. ✦ Газета выходит ежедневно, кроме воскресенья и понедельника ✦ Цена 2 коп.

За миллион тонн тюменской нефти в сутки!

ВКЛЮЧАЙТЕСЬ, ТОВАРИЩИ, В «РАБОЧУЮ ЭСТАФЕТУ»!

ОТКРЫТОЕ ПИСЬМО КОМПЛЕКСНОЙ ХОЗРАСЧЕТНОЙ БРИГАДЫ, ВОЗГЛАВЛЯЕМОЙ ГЕРОЕМ СОЦИАЛИСТИЧЕСКОГО ТРУДА, ДЕПУТАТОМ ВЕРХОВНОГО СОВЕТА РСФСР НЕЖДАНОВЫМ Н. П., КО ВСЕМ КОЛЛЕКТИВАМ, УЧАСТВУЮЩИМ В СТРОИТЕЛЬСТВЕ ОПЫТНО-ПРОМЫШЛЕННОЙ КОМПРЕССОРНОЙ СТАНЦИИ № 3 НА САМОТЛОРСКОМ МЕСТОРОЖДЕНИИ:

ЗАКАЗЧИКУ — управлению по внутрипромысловому сбору, компримированию и использованию газа;

Нижневартовской базе производственно-технологического обеспечения и комплектации оборудованием № 1;

ГЕНПОДРЯДНОЙ ОРГАНИЗАЦИИ — комсомольско-молодежному строительному управлению № 24 треста Мегионгазстрой;

СУБПОДРЯДНЫМ ОРГАНИЗАЦИЯМ:

специализированному управлению № 38;

специализированному управлению № 45;

управлению производственно-технологической комплектации треста Мегионгазстрой;

управлению механизации № 5 треста Тюменьгазмеханизация;

заводу строительных материалов треста Сургутстройиндустрия;

передвижной монтажной механизированной колонне № 4 объединения Снбкомплектмонтаж;

комсомольско-молодежному монтажному управлению № 5 треста Тюменьсантехмонтаж;

СУ-56 треста Нефтеюганскспецгидромеханизация;

Новосибирскому монтажному управлению треста Запсибнефтехиммонтаж;

Тюменскому монтажному управлению треста Снбпромвентиляция;

Нижневартовскому управлению треста Уралтеплоизоляция;

Тюменскому монтажному управлению треста Уралмонтажавтоматика;

Нижневартовскому управлению треста Снбэлектромонтаж;

Тюменскому монтажному управлению треста Востокпромсвязьмеханизация;

автобазе № 9, автобазе № 18 автотреста Главтюменьнефтегазстроя.

ПРОЕКТИРОВЩИКУ — Нижневартовскому филиалу Гипротюменьнефтегаза.

Дорогие товарищи! В одиннадцатой пятилетке начался новый этап освоения Самотлорского нефтяного месторождения — строительство газлифтных компрессорных станций на отечественном оборудовании. Первым таким объектом является опытно-промышленная газлифтная компрессорная станция № 3.

Строительство компрессорной станции поручено комсомольско-молодежному управлению № 24 треста Мегионгазстрой.

Мы обращаемся к руководству всех смежных организаций, ко всем строителям и монтажникам активно включиться в строительство компрессорной станции, развернуть социалистическое соревнование по принципу «Рабочей эстафеты», девиз которой **«ОТ ВЗАИМНЫХ ПРЕТЕНЗИЙ — К ВЗАИМОВЫРУЧКЕ И ТОВАРИЩЕСКОЙ ВЗАИМОПОЩИ»**.

Наша общая задача — сдать пусковой комплекс компрессорной станции под монтаж оборудования во втором квартале и государственной комиссии — в третьем квартале 1982 года.

Большим подспорьем в своевременном выполнении поставленной перед нами задачи является бригадный подряд. Предлагаем всем смежным коллективам взять этот прогрессивный метод строительства на вооружение и заключить с администрацией своих управлений договор о производстве строительно-монтажных работ методом бригадного подряда.

Мы надеемся, что инженерно-технические работники всех строительных и монтажных организаций примут самое активное участие в создании благоприятных условий для развития бригадного подряда и выполнения социалистических обязательств, принятых в честь 60-летия СССР.

Мы уверены, что коллектив филиала Гипротюменьнефтегаза своевременно обеспечит строительство газлифтной компрессорной станции качественной проектно-сметной документацией, а Нижневартовская база производственно-технологического обеспечения и комплектации оборудованием № 1 — своевременную поставку необходимого оборудования.

Каждый строитель и монтажник, каждый инженер должен приложить максимум усилий к тому, чтобы КС-3 в запланированный срок встала в строй действующих.

По поручению коллектива: **Н. НЕЖДАНОВ** — бригадир; **П. КРАЕВ** — партгрупорг машинист трубоукладчика; **Б. АЗАМАТОВ** — плотник-бетонщик; **В. БУРЛАКОВ** — слесарь-монтажник; **П. КУЛЬМАТИЦКИЙ** — электросварщик — члены совета бригады КМСУ-24.

Фотоинформация



Нефтяники НГДУ Покачевнефть ведут добычу нефти на одном из дальних месторождений района. В этом году перед нефтедобытчиками стоят большие задачи. Им предстоит извлечь из недр 7 миллионов 850 тысяч тонн ценного сырья, из них 15 тысяч сверх плана.

Уверенная и четкая работа коллектива с первых дней нового года дает все основания, что доведенный план и повышенные социалистические обязательства будут выполнены.

На промысле наряду с ветеранами работает молодежь. Люба Фомкина и Лилия Мещерякова — операторы. Недавно они закончили нефтяное училище, а сейчас работают вместе со своими старшими товарищами.

На снимках: товарный парк на Покачевской площади; операторы товарного парка Л. Фомкина и Л. Мещерякова.

Фото Ю. ФИЛАТОВА.

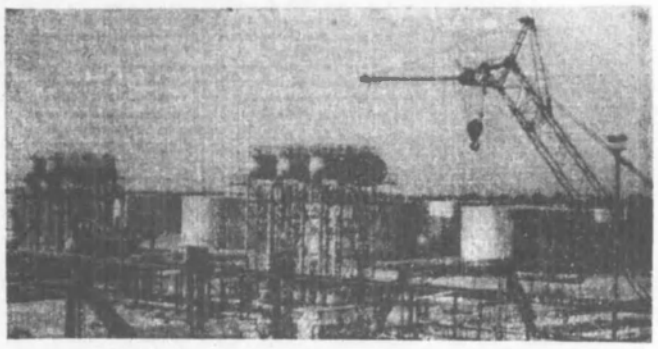

НА СТАРТЕ — ВОДИТЕЛИ

В автотранспортном объединении Нижневартовскстройтранс комитет комсомола совместно с профсоюзной организацией и администрацией пятой и седьмой автобаз провели конкурс на звание «Лучший молодой водитель». В его подготовке приняли активное участие член комитета комсомола Д. И. Георгадзе, начальник отдела Н. Д. Ястребков, председатель местного комитета автобазы № 5 Р. Б. Юлбарисов.

Первый тур соревнования прошел по правилам дорожного движения. На следующем этапе молодые водители продемонстрировали свое мастерство в фигурном вождении.

Болельщики горячо поддерживали своих друзей на протяжении всей трассы. Особенно подбадривали Анатолия Гилева, его мастерство, выдержка всем понравилась. Но он сумел лишь повторить время водителя колонны № 10 В. Я. Екимовского. По решению жюри они и поделили первое место. Второе и третье места распределили между собой водители автоколонн № 6 и № 2 С. Э. Наурбиев и В. М. Авдасенко.

В командном первенстве лучшей стала автобаза № 5.

О. БОЙКО.

БРИГАДА В. Г. Колесникова по итогам прошедшего года вышла победителем среди коллективов Пякячевского управления. Она построила 72,2 тысячи метров скважин, на 30,2 тысячи больше плана и на 10,2 тысячи выше обязательств.

Говоря о слагаемых успехах бригады нельзя не отметить заботу мастера и всего коллектива о быте вахт, обеспечении гласности результатов работы. В свободное от вахты время буровики могут помыться в собственной бане, а в культбудке почитать газеты, посмотреть телевизор, поиграть в шахматы.

Культбудки теперь есть, пожалуй, в каждой бригаде. А вот оформить ее, сделать местом для душевной беседы, полезного отдыха умеют еще не везде.



На снимке Ю. ФИЛАТОВА: — культбудке бригады мастера В. Г. Колесникова.

Почему пустуют прилавки?

РЕЙД ПО ПИСЬМАМ ЧИТАТЕЛЕЙ

«Купила в специализированном магазине, что по проспекту Космонавтов, две булки хлеба и подивилась: и кто его такой выпек! Кислый, подгоревший и черствый. В магазинах хлеб не залеживается, потому как в последние месяцы доставляется он с большими перебоями. Выводит, пролежал на хлебозаводе! Хотелось бы узнать, по чьей вине случается это безобразие!».

ВСЕМЬ часов утра в экспедиции хлебозавода нас встретили прямо сказать, недружелюбно. Технолог Ф. Ахметшина, после того как представились ей члены комиссии, заявила: «А какое вы имеет право!» Нет у меня времени на вас. Да и директор приказал без его разрешения никого не пускать».

Как выяснилось чуть позднее, не только «оригинальные» представления о правах работников газеты и ее помощников, но и инстинкт самосохранения» помешал технологу стать гостеприимной хозяйкой. Уж очень много обнаружилось в большом и сложном хозяйстве хлебозавода всяческих огрехов.

Начнем, как говорится с начала. В экспедиции, откуда развозится продукция завода по магазинам и столовым, грязно, неуютно. Хлеб лежит на лотках без паспортов, а без него нельзя определить: кто автор этого изделия? Чья смена и когда все это выпекала? Может быть хлебушку то этому уже полтора суток? Здесь же для завоза в магазины предлагали и батон и чаю, который оказался такого низкого качества и настолько не соответствовал требованиям ГОСТа, что речи о торговле им в магазинах просто не могло быть. Да и хлеб не во всех вагонетках отвечал нужным требованиям. Само собой напросился вопрос: а где были работники ОТК, почему продукция шла минуя их контроля?

Одна за другой подъезжают к экспедиции машины и все без санитарных паспортов (несколько номеров мы записали: 81—91, 55—83, 05, 26—98, а потом поняли, что это не эффективно, что практически каждая хлебовозка не имеет этого самого паспорта, а значит и разрешения на вывоз хлебобулочных изделий. А что делается внутри этих машин? Об обязанности ежедневной уборки здесь даже не помнят. Экспедитор Е. В. Савоськина, чувствуется человек доброжелательный, но уж больно какой-то непредприимчивый, равнодушный к делу, которым она занимается. Иначе чем можно объяснить все эти беспорядки вокруг ее рабочего места!

С таким же равнодушием столкнулись мы и в цехе готовой продукции. С конвейера хлеб идет прямо на пол. Он деформируется, приобретает уродливые формы, когда на него кладется еще один и второй, и третий слои горячих, еще пышущих жаром буханок.

— Нет лотков, — объясняют нам, — не хватает и вагонеток. Вот и приходится прямо на пол.

Кругом, куда ни глянешь, тоже беспорядок. Возле весов, за рабочим столом у бракера и огрызки яблок, и сухари, словом, чего только нет! Не каждый день такое увидишь. Чуть подальше — мешки с панировочными сухарями. Они тоже рассыпались, в сухарях посторонние примеси.

И везде, где бы мы на заводе ни были, не почувствовали атмосферы творческого труда, искренней озабоченности коллектива о главном своем деле — бесперебойном снабжении нижневартовцев вкусным и свежим хлебом.

А что делается на территории завода? В проходной, по-видимому, любят крепко поспать не только ночью, но и днем. Кто хочет, может зайти на завод, кто хочет — выйти, что хочет — вынести.

Распоряжением исполнительного комитета Нижневартовского горисполкома хлебозавод ежедневно должен вырабатывать 34 тонны хлеба и восемь наименований хлебобулочных изделий. Как же обстоят дела на самом деле? К примеру, первого января хлебозавод поставил в магазины и столовые только 27, второго — 23, третьего — 28, пятого — 22, шестого — 23 тонны хлеба. Иногда случается, что план здесь перевыполняют, скажем до 43 тонн, как четвертого января. Вывезти такое количество хлеба трудно, вот и лежит, сохнет он, пока не попадет на прилавок, да к покупателю. Ассортимент хлеба, булочных изделий не выдерживают. Покупатели уже забыли, когда видели в магазинах сдобу любительскую, батоны подмосковные, или калач сибирский. Цех кондитерских изделий свою продукцию не производит и вовсе.

— У нас немало объективных трудностей, — рассказывает секретарь партийной организации завода Виктор Дмитриевич Сосунов, — они связаны с недавним вводом в строй завода с недоделками строителей, с освоением новой технологии. Производство хлеба и хлебобулочных изделий полностью автоматизировано, все это требует определенных навыков и умений. В процессе работы в коллективе это постепенно воспитывается.

Нам думается, что получалось это быстрее и эффективнее если бы на заводе было организовано соревнование между сменами, если бы каждый чувствовал личную ответственность за качество выпускаемой продукции.

Для бесперебойного снабжения водой и электроэнергией заводу нужна своя скважина, аварийная электростанция. Их отсутствие сегодня приводит к нарушениям технологии производства хлеба (а отсюда и к снижению его качестве), и больше того — к порче народного добра. Буквально на днях, например, из-за того, что всего на полчаса отключили свет, в печах хлебозавода сгорело четыре тонны хлеба.

Возвели в серьезную проблему отсутствие лотков для готовой продукции. Хлебозавод гребешит на торговлю, торговля ссылается на завод. А проблема-то эта и выведенного яйце не стоит. На балансе у хлебозавода числится достаточное количество этих самых лотков. В магазинах, как мы выяснили, лишних не оказалось. На вопрос, куда же они деваются, никто ответить не смог. Оказывается, на заводе вовсе не ведется учет этих лотков, а потому водители погрузив их в машину с утра, не считают нужным привезти вечером. Вот и получается, что выпеченный в ночную смену хлеб складывается прямо на пол.

Чтобы обеспечить ритмичное, четкое снабжение магазинов, сорок процентов хлеба нужно вывозить ночью. Однако сегодня в лучшем случае выводится лишь десять. Потворствует беспорядкам и бесконтрольность торгующих организаций. В магазинах хлеб не бракуют и принимают любой, не интересуясь его выходными данными и качеством.

А ведь при желании поучиться организации труда есть у кого — взять хотя бы хлебокомбинат. Правда, вырабатывает хлеба он совсем мало и в скором времени производство его вообще сократится: здесь будут делать баранки, сухари, пряники в большом ассортименте и оладьевую муку. А как строго здесь спрашиваются с водителей хлебовозок лотки (для этого заведен специальный журнал учета)! Обязательно есть и ордера на готовую продукцию, четко работает бракер.

— Обязанности бракера мы дополнительно возложили еще и на экспедиторов, — рассказывает начальник хлебного цеха Н. А. Стрижкова. — Они проставляют баллы за качество получаемой ими продукции, и их оценки влияют на подведение итогов соревнования между бригадами, и на их заработную плату.

...Хлеб — не туземная роскошь. И чтобы мы, нижневартовцы, могли в любое время дня видеть на прилавках магазинов его свежим, аппетитным, на хлебозаводе непременно нужно изменить отношение и к хлебу, и к своей, конечно же, нелегкой, но так нужной каждому работе.

Э. КЛИМЕНКО, горторг инспектор Тюменского областного управления.

В. ОДНОВОЛ сотрудник ОБХСС.

В. ПЯТЫРОВА, заведующая отделом писем редакции.

Международный комментарий

Съезд французских коммунистов

В Парижском рабочем пригороде Сент-Уэне завершил работу очередной XXIV съезд Французской Коммунистической партии. В его работе участвовали более двух тысяч делегатов. С докладом ЦК ФКП о деятельности и задачах партии выступил Генеральный секретарь ФКП Жорж Марше.

На съезде присутствовали делегация КПСС во главе с членом Политбюро ЦК КПСС, секретарем ЦК КПСС К. У. Черненко, а также посланцы почти 120 других коммунистических и рабочих партий, прогрессивных, национально-освободительных движений.

В течение пяти дней делегаты съезда вырабатывали стратегию и тактику в новых политических условиях, сложившихся в стране после победы левых сил на прошлогодних выборах и создания правительства с участием министров-коммунистов. На съезде было подчеркнуто, что классовая борьба во Франции в связи с новым политическим положением в стране не ослабла, что осуществление политики преобразований в социально-экономической области может быть достигнуто лишь при условии развертывания активных действий трудящихся масс. В этой связи в принятой резолюции съезда подчеркнута важность укрепления рядов партии и расширения ее влияния среди трудящихся.

В выступлениях делегатов и в документах съезда, касающихся международных проблем, отмечалась решающее роль социалистических стран в мировом развитии, их первостепенный вклад в сохранение и укрепление мира на Земле.

Ж. Марше подчеркнул, что все советские мирные инициативы связаны с борьбой французских коммунистов за мир, разоружение, за безопасность государств и народов, за мир без оружия и без войн.

XXIV съезд явился важным моментом в истории ФКП. На нем французские коммунисты заявили: социалистическое общество, которое они хотят построить, — это общество справедливости, нового экономического роста, свободы. Съезд показал, что ФКП является большой силой французского общества, продемонстрировал ее боевой характер и жизненную способность. В партийные объединено более 700 тысяч французов, исполненных общей решимости следовать путем, ведущим в будущее.

М. ЯКОВ
обозреватель ТАСС.

ТРУДНО — ЗНАЧИТ ИНТЕРЕСНО

РАССКАЗЫ О КОММУНИСТАХ

—Цех, нашему работы прибавилось: на Урьевском и Покачевском нефтяных месторождениях заработали новые механизированные скважины с электроцентробежными насосами. А у нас от этого только настроение поднялось, когда трудно, работать интересней — рассказывает В. В. Глазов, бригадир монтажников цеха эксплуатационно - монтажных работ центральной базы по прокату и ремонту электропогружных установок.

За бригадой закреплены Мегионское, Урьевское, Поточное, Покачевское, Аганское и Покурское месторождения. Сюда надо вовремя доставить кабель, насосы, двигатели, предварительно все это надо подготовить, скомплектовать, тщательно проверить.

Своей работой и профессией Василий Васильевич очень гордится:

—Наша бригада — одна на всю округу. Не смонтируем где-нибудь на Агане или Поточном электропогружную установку — простоят нефтедобытчики. Послезавтра надо ехать.

И он, коммунист Глазов, поспевает. Если член его бригады по какой-то причине не сможет выехать по заявке на дальнее месторождение, едет сам бригадир, хотя у него в этот день выходной. Случится срыв — ведь отвечать ему, Глазову.

Подвижный, энергичный, Василий Васильевич выглядит моложе своих лет. Шутит:

—Двигаться надо больше. Больше ездить. Сегодня здесь, завтра там — вот эликсир бодрости, молодости.

В нефтяной промышленности Василий Васильевич с 1968 года. Тогда, на Белорусском месторождении, стал монтажником электропогружных установок. Полюбил эту профессию, остался верен ей по сей день. А теперь вот и бригадир.

Избрали Глазова заместителем председателя местного профсоюзного комитета базы. Производственная комиссия под его руководством работает хорошо.

—Кого поругаем, кого похвалим, — все идет на пользу. Главное, чтоб не забывали о своем деле.

Комиссия принимает участие в организации социалистического соревнования, его итоги по базе подводятся каждый месяц и ежеквартально. В числе победителей часто бывает цех эксплуатационно-монтажных работ, его цех, и Василий Васильевич гордится своим коллективом.

К нему идут люди, кто по работе, кто по своим личным или профсоюзным делам. В приеме он никому не отказывает, внимательно выслушивает каждого, дает задания, советует, обещает помочь.

— Такой нам и нужен бригадир — говорит начальник базы В. А. Оганесов. — Главное, умеет Василий Васильевич организовать труд, ладить с людьми, воспитывает у них чувство ответственности за порученное дело. И строго спрашивает.

Л. ИВАНОВА.

СОВЕТЫ И ЖИЗНЬ

НАКАЗЫ ИЗБИРАТЕЛЕЙ — НАШЕ ГЛАВНОЕ ДЕЛО

Трудящиеся Нижневартовского района с воодушевлением настойчиво работают над выполнением решений ноябрьского (1981 г.) Пленума ЦК КПСС. Успешно справляются с государственными планами многие коллективы нефтяников, геологов, лесозаготовителей. Досрочно выполнив годовые задания по добыче рыбы, Нижневартовский кооперопромхоз и Охтеурский госпромхоз не снижают темпов и в эти дни.

Задачи дальнейшего развития экономики и культуры района усложняются, требуют более внимательного отношения к наказам избирателей.

В исполкоме районного Совета разработаны мероприятия по выполнению наказов, наиболее капиталоемкие из них учитываются при разработке планов хозяйственного и социально-культурного развития предприятий, при утверждении бюджета района.

Районный, сельские и поселковые Советы семидесятого созыва приняли к исполнению 64 наказа (18 районных, 38 сельских и 8 поселковых), выполнены 48, остальные находятся в стадии выполнения. Кроме того, нам передали на исполнение несколько своих наказов областной (три) и окружной Советы (четыре наказа).

Выполняя волю избирателей, исполкомы улучшили всю свою работу; и немало отрадных изменений произошло в наших селах и рабочих поселках. Новые школы, поликлиники и клубы выросли в Ларьяке, Новоаганске, Радужном, Агане, Лангепасе. За последние два года в Ваховске, Новоаганске, Охтеурье, Корликах построены телевизионные установки, и сегодня голубой экран светится почти в каждом доме.

Значение наказов чрезвычайно велико, являясь одной из важных форм народного волеизъявления, он существенно влияют на содержание всей деятельности Советов. В Нижневартовске, например, [illegible] улучшения дела строительства, водоснабжения, телефонизации, благоустройства. Недавно здесь начал работать новый Дом быта. В Варьягане открылось новое отделение связи. Варьеганская база производственно - технологического обслуживания и комплектации оборудованием (директор М. И. Ханенко) построила для поселка гостиницу, а старая гостиница будет переоборудована под детскую молочную кухню.

Жители поселка Радужный вносили такие предложения: дополнительно построить магазин, холодильник на 150 тонн продуктов, овощехранилище на 400 тонн, складских торговых помещений на 1800 квадратных метров, баню. И все это сейчас есть в поселке.

В поселке Зайцева Речка отремонтированы тротуары, линия электропередачи, проведена отсыпка дороги (четыреста пятьдесят метров), выполнены другие работы по благоустройству.

Значительная часть наказов направлена на улучшение жизни и быта коренного национального населения, что же сделано! Жители Чехломея справили новоселье в трех добротных домах, в Ларьяке — в пяти. В далеких Корлянах принял малышей детский садик. Улучшилось обеспечение национальных селений электрической энергией. В Ларьяке, например, можно пользоваться ею круглые сутки.

Постоянные комиссии районного, сельских и поселковых Советов, планируя свою работу, в первую очередь смотрят, что можно сделать по просьбам избирателей. В этом направлении активно действуют депутатские комиссии районного Совета — по сельскому хозяйству и охране природы, Покурского сельского — по торговле и благоустройству, а также плановобюджетная комиссия Охтеурского сельского Совета.

Неплохо проявляют организаторские способности, эффективно используют свои силы и средства депутатские группы в поселках Вахоске и Новоаганске. Они настойчиво решают вопросы благоустройства.

Если требуется, депутаты пользуются своим правом запроса. Так, группа депутатов поселка Новоаганска направляла запрос начальнику Аганской нефтеразведочной экспедиции Н. М. Кирьянову по поводу затянувшегося строительства школы. И вот результат: школа построена.

Вместе с тем надо сказать, что не все наши руководители понимают значение и важность наказов избирателей. Директор Охтеурского госпромхоза И. Д. Танин и директор Нижневартовского леспромхоза И. Г. Волков не принимают действенных мер, чтобы построить, наконец, взлетно-посадочные полосы в поселках Охтеурье и Зайцева Речка. Директор кооперопромхоза А. С. Титов, директор рыбозаводе Г. А. Медведев неудовлетворительно решают вопросы усселения жителей поселков Сосновый Бор, Большое Охтеурье, Аган и Варьеган. Начальнику районного узла связи Е. М. Пыжову надлежит улучшить обслуживание почтовой и телеграфной связью населения строящихся городов Лангепасе и Радужного. Немало еще недостатков в работе учреждений культуры, народного образования, здравоохранения, и заведующим отделами райисполкома М. Л. Шептману, А. М. Даутбекову, заместителю главного врача медсанчасти объединения Нижневартовскнефтегаз по Нижневартовскому району Е. М. Овчарову необходимо со всей серьезностью отнестись к пожеланиям избирателей.

Наша главная задача — до окончания созыва выполнить все наказы избирателей, принятые районным, сельскими и поселковыми Советами народных депутатов, внести достойный вклад в реализацию решений XXVI съезда КПСС.

А. КАУРТАЕВ,
заместитель председателя исполкома Нижневартовского районного Совета народных депутатов.



Одним из важнейших факторов повышения качества продукции и производительности труда, увеличения экономии материальных и энергетических ресурсов на Московском заводе шлифовальных станков считают активную работу групп народного контроля, проводящих регулярные «рейды качества», деятельность «Комсомольского прожектора», использование опыта передовых рабочих, наставничества.

На снимке: члены группы народного контроля М. Приезженцев, М. Колчин (крайние слева и справа) и «прожектористы» С. Тучков (второй слева) и В. Власов проводят «рейд качества».

(Фотохронике ТАСС).

МЫ ТВОИ ГВАРДЕЙЦЫ, ПЯТИЛЕТКА!

Биография бригады

В 1979 году на одном из комсомольских собраний второго гаража управления технологического транспорта нефтегазодобывающего управления Нижневартовскнефть родилась инициатива создать комсомольско - молодежную бригаду водителей-мотористов. И вскоре наша бригада была создана.

Несмотря на то, что в городе по принципу коллективной работы молодежи работали многие водители, в нашем управлении такого опыта не было. Поэтому бригада испытала немало трудностей. Сказывалась неопытность, неорганизованность. Преобладал принцип «каждый для себя». У молодежи не было наставников, которые могли бы подсказать и рассказать, как отремонтировать тот или иной узел агрегата. Поэтому простаивали на ремонте долго. В управлении не было достаточной ремонтной базы, теплых стоянок. И на призыв администрации помочь в строительстве боксов первыми откликнулись члены молодежной бригады. На комсомольском собрании бригады было решено провести субботники по благоустройству стоянок, территории управления. Вот на таких коллективных работах и начал крепнуть коллектив. Немалый вклад в его создание и становление внесли комсомольцы А. Лапко, А. Фролов, С. Пичкур, Ю. Бадасян и другие. Они стали костяком бригады.

Метод коллективной работы и ответственности не замедлил дать свои результаты. Доказательством этого стали призовые места, занятые бригадой в социалистическом соревновании по объединению. Так, первое место по объединению бригада занимала в первом полугодии 1980 года и первом квартале 1981 года также была первой.

В авангарде бригады идет сегодня экипаж Валерия Косогова — бригадира нашего КМК. На протяжении десяти месяцев прошлого года его экипаж не простоял ни одного дня на ремонте. Высоких показателей также добиваются экипажи Фролова и Тупоногова, Брушгели и Хабирова, Бадасяна и Сергеева, Мацкева и Галаева.

Бригада завершила задание первого года пятилетки к 22 декабря. Это наш первый подарок предстоящему XIX съезду комсомола. Следующей ступенью является обязательство выполнить план десяти месяцев второго года пятилетки к открытию съезда. Уверен, что и это обещание наш коллектив выполнит с честью.

В. КОСОГОВ,
групкомсорг бригады.



Татарская АССР. Первые автоматизированные системы управления технологическими процессами внедрены в производственное объединение Нижнекамскнефтехим. Они обслуживают заводы синтетического каучука, дивинила, изопрена - мономера и центральную газофракционирующую установку.

ЭВМ выполняют вычислительные и логические операции, осуществляют централизованный контроль, рассчитывают технико - экономические параметры, хранят информацию. Предполагается, что экономический эффект от внедрения АСУТП в производство составит в этом году несколько миллионов рублей.

На снимке сотрудники АСУТП — старший инженер - электроник Г. К. Махнев и наладчик КИП М. Н. Артамонова у щита управления центральной газофракционирующей установки.

(Фотохроника ТАСС).

Спорт

В воскресенье — финал

Закончились предварительные игры по хоккею с шайбой на первенство городского совета ДСО «Труд» и райкома профсоюза рабочих нефтяной и газовой промышленности в программе зимней спартакиады, посвященной XVII съезду профсоюзов СССР и пятой зимней спартакиаде народов СССР.

Первое место в предварительном турнире, не потерпев ни одного поражения, с 22 очками заняла дружная команда коллектива физкультуры второго управления технологического транспорта.

Второе место заняли хоккеисты нефтегазодобывающего управления Белозернефть. На третьем оказались спортсмены первого управления буровых работ.

Замыкает группу лидеров команда производственного объединения Сибнефтегазпереработка.

Эти четыре команды проведут между собой финальные игры в один круг.

А. БОБЫЛЕВ, главный судья соревнований.

Прошло четыре тура

В доме культуры «Юбилейный» проходит спартакиада ДСО «Труд» по шахматам, в которой принимают участие 36 команд. Соревнования проходят по швейцарской системе — в одиннадцать туров.

Прошло четыре тура. Первые итоги уже можно подвести.

В личном зачете среди мужчин пять участников прошли этот отрезок без потерь и набрали по четыре очка из четырех возможных. Это В. В. Ишин из Нижневартовскдорстройремонтного, Р. Гаянов из второго управления буровых работ, А. Шарафутдинов, выступающий за команду Нижневартовскнефтестроя, Н. Борисов из первого вышкомонтажного управления и Н. Воробьевский из управления Энергонефть № 1.

Среди женщин не потеряли очков две участницы — В. Рацерова из Сибнефтегазпереработки и Л. Левина, играющая за команду треста Нижневартовскнефтестрой.

Здесь успешнее других выступают шахматисты трестов Нижневартовскдорстройремонт (12 очков из 16 возможных). Нижневартовские фтестрои и объединения Сибнефтегазпереработка (по 11,5 очка). Вплотную за ними следуют коллективы Энергонефти № 1, УБР-2.

С. ЗЛОВИН, заместитель председателя шахматной федерации города.



Ростов-на-Дону. Более шести миллионов туристов посещают ежегодно города и станицы Ростовской области. Хорошим подарком им стал новый туристский комплекс «Петровский причал», построенный на живописном берегу Дона. Название и место для городка спроектированного в стиле старинной крепости, выбраны не случайно. Именно здесь, по мнению ученых, была расположена стоянка Петра I во время его похода на Азов.

На территории комплекса жилые домики — казачьи курени, ресторан и бар «Фрегат», копия парусника, на котором плыли к Азову русские воины.

На снимках: гостей с улыбкой встречает швейцар В. В. Постоушенко; вид на туристский комплекс «Петровский причал».

(Фотохроника ТАСС).

В ИНТЕРЕСАХ ДЕТЕЙ

Законодательство о браке и семье обязывает родителей содержать несовершеннолетних детей. Делать это родители должны независимо от того, сохраняется их брак или расторгнут. Подавляющее большинство граждан добросовестно выполняют эту обязанность. В тех же случаях, когда родители, родственники и другие лица, указанные в законе, уклоняются от содержания детей, государственные органы взыскивают алименты. Их выплачивают либо на основании судебного решения, либо добровольно — через администрацию по месту работы, получения пенсии, стипендии.

Размер алиментов на содержание ребенка устанавливается в долевом отношении к заработку того, кто их платит, с учетом имеющегося у него имущества, доходов, необходимых расходов, семейного положения и прочих условий. Эта доля составляет на одного ребенка — четверть, на двух — треть, и более — половину среднего заработка (дохода).

Конкретные виды заработка (дохода), подлежащие учету при удержании алиментов, названы в постановлении Госкомтруда СССР и ВЦСПС от 22 января 1969 года. Алименты удерживаются со всех видов заработка (доходов) как по основной, так и по совмещенной или дополнительной работе, на которые начисляются страховые взносы. Это — все виды зарплаты, доплат и надбавок, стипендии, пенсии и надбавки к ним, пособия по социальному страхованию и временной нетрудоспособности, премии, компенсации за сверхурочную работу, а также за работу в праздничные и выходные дни, вознаграждения за общие годовые итоги работы предприятия или организации. Алименты взыскиваются с той суммы, которая остается после удержания полагающихся налогов.

НАШИ КОНСУЛЬТАЦИИ

Иногда у человека, обязанного содержать несовершеннолетних детей, кроме заработка по месту работы есть и дополнительный доход от подсобного хозяйства. В этом случае, кроме отчисления соответствующей доли заработка, может взыскиваться и определенная денежная сумма ежемесячно.

В упомянутом выше постановлении содержится перечень выплат, с которых алименты не удерживают. К их числу относится, например, выходное пособие при увольнении, суммы материальной помощи и единовременного вознаграждения за изобретение и рационализаторские предложения, надбавки к пенсиям инвалидам 1-й группы на уход за ними.

Законом установлено общее положение о том, что алименты по исполнительному листу за прошедшее время удерживаются в пределах трехлетнего срока, предшествовавшего предъявлению исполнительного листа к взысканию. Однако в тех случаях, когда алименты не взыскивались в связи с розыском плательщика, удержание должно производиться за весь период, в течение которого алименты не выплачивались, даже если к этому времени несовершеннолетние дети, которым присуждены алименты, достигли совершеннолетия.

Закон предусматривает возможность привлекать родителя, выплачивающего алименты, к несению дополнительных расходов, связанных с содержанием ребенка. Эти расходы могут быть вызваны исключительными обстоятельствами — такими, как тяжелая болезнь, увечье ребенка. Определенная судом сумма в покрытие указанных расходов определяется не из расчета заработка, а исходя из объема затрат, необходимых для лечения.

Есть случаи, когда размеры алиментов могут быть уменьшены. Вот один из примеров. Родитель платит алименты и в то же время имеет других несовершеннолетних детей, которые в результате оказываются менее обеспеченными, чем те, кто эти алименты получает. В такой ситуации суд учитывает интересы всех детей. Ставить вопрос о снижении размера алиментов вправе родители, являющиеся инвалидами I и II группы, а также те, чьи дети работают и имеют достаточный заработок. Но в последнем случае суд тщательно проверяет, по каким причинам несовершеннолетний пошел работать и выполнял ли родитель надлежащим образом обязанности по содержанию ребенка.

Злостные уклонения от уплаты алиментов на содержание детей образуют состав уголовного преступления, по которому предусмотрено наказание вплоть до лишения свободы.

В. ДАВЫДОВ, юрист. (ТАСС).

Редактор Б. Н. СЫРПИН.

ОБЪЯВЛЕНИЯ

Бюро по трудоустройству приглашает:

в Нижневартовское монтажно-наладочное управление треста Запсибнефтеавтоматика — мастеров по строительству линий связи и телемеханики, инженера-наладчика КИПиА;

на станцию технического обслуживания автомобилей ВАЗа — жестянщиков, имеющих опыт работы с автомобилями; автослесарей, автоэлектриков.

Оплата труда повременно-премиальная.

Пропиской и общежитием обеспечиваются.

Обращаться: остановка СТО в районе Аэропорта;

в финансовый отдел Нижневартовского райисполкома — ревизора.

Оплата согласно штатному расписанию;

на Нижневартовский ремонтно-строительный участок службы быта — инженера по комплектации оборудования, тракториста, автокрановщика, рабочих пилорамы, маляров-штукатуров, плотников, сторожа;

в строительно-ремонтное управление УРСа п-о Нижневартовскнефтегаз — прораба (оклад 180 руб.), мастера (оклад 150 руб.), автокрановщика на кран РДК, электриков 4—5 разрядов, слесаря-сантехника.

Одиноким мужчинам предоставляется общежитие;

на Нижневартовский участок Тюменского специализированного монтажно-наладочного управления объединения Запсибспецавтомат инженера срочно — электромонтажников охранно-пожарной сигнализации наладчиков КИПиА.

Одиноким предоставляется общежитие;

в орс НГДУ Мегионнефть срочно — зоотехника на свинокомплекс, нормировщика, рабочих на свинокомплекс (мужчин и женщин), поваров и кухонных рабочих для работы на месторождениях.

Обращаться: отдел кадров орса НГДУ Мегионнефть по адресу: г. Мегион, № телефона 2-99;

в управление технологического транспорта НГДУ Покачевнефть срочно — автокрановщика, автоэлектрика, газосварщика, трактористов, машиниста гусеничного крана, машиниста на АЗИНМАШ-5, КСГ-6, ЦН-320, ППУ, А-50, машинистов компрессоров ДКС 7-200, УКП-80, КПУ-16-250, начальника автоколонны, водителей 1—2 класса, электрика-силовика, слесарей по ремонту двигателей.

Выплачивается 40 процентов трассовых. Одиноким предоставляются общежитие и прописка в пос. Покачи;

в межшкольный учебно-производственный комбинат — мастеров производственного обучения по специальности «машинопись и современное делопроизводство», мастеров производственного обучения по автовождению, уборщиц, вахтера.

Мастерам предоставляется жилье.

МЕНЯЕТСЯ

двухкомнатная благоустроенная квартира на две однокомнатные. Одну квартиру можно в г. Отрадном.

Обращаться: 8 мкр., ул. Мира, 58, кв. 39, после 17 часов.

однокомнатная благоустроенная квартира (16,32 кв. м) в г. Кайракуме Ленинабадской области Таджикской ССР на двухкомнатную в г. Нижневартовске в 1—2 мкр.

Обращаться: ул. Советская, 7 (балок), остановка «База орса».

РАЗНОЕ

НИЖНЕВАРТОВСК И И ГОРОДСКОЙ ТУРИСТСКИЙ КЛУБ «САМОТЛОР» объявляет набор в школу начальной туристской подготовки по видам: водный, горно-пеший туризм.

Занятия будут проходить каждую среду с 18.00, по адресу: ул. Пионерская, 31.

Нижневартовский ремонтно-строительный участок службы быта производит распиловку леса по заказам населения.

Обращаться: старая часть города, остановка «Свинокомплекс», ул. Зырянова-1, РСУ СБ.

Диплом ВМ № 934793, выданный Сызранским нефтяным техникумом 30 июня 1980 г. на имя ТАРАСОВА Виктора Порфирьевича, считать недействительным.

Принимаются заказы на пошив мужских сорочек в ателье «Силуэт», ремонт и покрытие шуб — в ателье «Кефтин».

Всем гражданам, подавшим заявление в горисполком о вступлении в жилищно-строительный кооператив, необходимо срочно явиться в управление коммунального хозяйства по адресу: пр. Космонавтов, 17, для перерегистрации списков очередности по ЖСК.

Управление коммунального хозяйства.

Наш адрес: 626440, г. Нижневартовск, ул. Менделеева, 11 (1-й микрорайон).

ТЕЛЕФОНЫ РЕДАКЦИИ: редактор — 2-21-63, заместитель редактора и промышленный отдел — 7-29-82, 2-32-06; ответственный секретарь — 7-88-50; отдел партийной жизни — 7-29-87, 2-30-56; отдел информации — 7-28-40, 2-31-96, 6-15-27; отдел писем — 2-33-46; отдел иллюстрации и фотолаборатория — 2-30-56. ТЕЛЕФОНЫ ТИПОГРАФИИ: директор — 2-24-73, 7-27-19; через «Строитель» — 6-19-12; бухгалтерия — 2-32-07; инженер-технолог — 2-32-08; общий — 2-32-12.

Нижневартовская типография управления издательств, полиграфии и книжной торговли Тюменского облисполкома

Заказ № 1722, объем 1 п. л., тир. 27000

ПРОЛЕТАРИИ ВСЕХ СТРАН, СОЕДИНЯЙТЕСЬ!

ЛЕНИНСКОЕ ЗНАМЯ

ОРГАН НИЖНЕВАРТОВСКОГО ГОРКОМА КПСС, ГОРОДСКОГО И РАЙОННОГО СОВЕТОВ НАРОДНЫХ ДЕПУТАТОВ ТЮМЕНСКОЙ ОБЛАСТИ

Издается с 4 сентября 1941 года | № 30 (5270) | ПЯТНИЦА, 12 февраля 1982 г. | Газета выходит ежедневно, кроме воскресенья и понедельника | Цена 2 коп.

НРАВСТВЕННОЕ ВОСПИТАНИЕ

Советский человек, отмечалось в Отчетном докладе ЦК КПСС XXVI съезду партии, — это добросовестный труженик, человек высокой политической культуры, патриот и интернационалист. Наше развитое социалистическое общество располагает большими материальными и духовными возможностями для все более полного развития личности, но важно, чтобы каждый из нас умел ими разумно пользоваться.

В большинстве своем советские люди берегут и приумножают наше народное достояние, однако есть и такие лица, которые не прочь урвать от государства побольше, а дать поменьше. На почве такой психологии прорастают эгоизм и мещанство, накопительство, равнодушие к заботам и делам народа, пьянство. На борьбу с этими уродливыми явлениями должны быть направлены усилия всех трудовых коллективов, всех общественных организаций, всех коммунистов.

Настойчиво, целенаправленно работает над выполнением этих указаний XXVI съезда КПСС коллектив коммунистического труда Нижневартовского управления буровых работ № 2 (начальник В. Д. Родионов, секретарь парткома В. Ф. Баранов, председатель профсоюзного комитета В. Я. Жафаров). Звание коммунистического он носит уже много лет, регулярно, через год, подтверждая его дальнейшим улучшением своей производственной и общественной деятельности.

Неплохо осуществляется комплексный подход к идейно-политическому, трудовому и нравственному воспитанию в треста Нижневартоскдорстрой, производственном объединении Сибнефтегазпереработка, нефтегазодобывающем управлении Покачевнефть.

Умело прививают трудящимся нравственные принципы пропагандисты Ю. Ф. Радаев и О. Г. Попова (НГДУ Мегионнефть, урс нефтяников), политинформаторы Б. А. Казанцев и А. С. Мителица (трест Нижневартовскнефтестрой, детский сад-ясли № 7), наставник молодежи Г. К. Ветохин из управления по повышению нефтеотдачи пластов и капитальному ремонту скважин, другие бойцы идеологического фронта.

Важную роль в воспитании людей играет руководитель, добросовестно выполняя партийное поручение пропагандиста, лектора, политинформатора. Примером могут служить начальник дорожно-строительного управления № 6 в Лангепасе Г. И. Зыков, директор Нижневартовского газоперерабатывающего завода В. Н. Татаренко, главный инженер этого же предприятия М. Т. Каюмов. Первичная организация общества «Знание» у газопереработчиков одна из лучших в городе, ее председатель А. И. Чернухин стремится разнообразить тематику выступлений докладчиков, уделяя большое внимание пропаганде морального кодекса строителя коммунизма.

К сожалению, некоторые руководители (генеральный директор объединения Нижневартовскстройтранс И. С. Мельников, управляющий трестом Мегионгазстрой В. И. Скорына) редко выступают с лекциями на темы нравственного воспитания.

Большой вред обществу наносит пьянство. Из шестого управления технологического транспорта в медицинском вытрезвителе в прошлом году побывало более шестидесяти человек, но меры воспитательного воздействия были приняты только к девяти из них. Медицинский вытрезвитель в адрес НГДУ Варьеганнефть направил представления на сорок человек — любителей спиртного, но ни одного ответа о принятых мерах не получил. Не ведут борьбы с пьянством и в автоколонне № 101.

На на всех предприятиях есть кодексы трудовой чести. Надо их разработать повсеместно, утвердить на рабочем собрании и настойчиво проводить в жизнь. Больше, активнее следует заниматься пропагандой, внедрением новых гражданских обрядов, которые бы оказывали благотворное влияние на нравственное совершенствование человека.

Правильно поступают те партийные организации, которые особое внимание уделяют молодежи, повышению воспитательной роли семьи, организации свободного времени трудящихся.

Нельзя ни на минуту ослаблять борьбу против пьянства, хулиганства, распущенности, равнодушия и пассивности, против любых отступлений от норм коммунистической нравственности.

Партийные, профсоюзные организации призваны способствовать утверждению в сознании и поведении людей морального кодекса строителя коммунизма, глубокого понимания единства прав и обязанностей граждан СССР.

Повседневная и целенаправленная партийно-политическая, воспитательная работа — одно из основных условий успешного выполнения планов.

60-ЛЕТИЮ СССР — УДАРНЫХ НЕДЕЛЬ!



Комсомолец Роман Гулиев приехал на Всесоюзную ударную комсомольскую стройку после окончания Бакинского политехнического техникума. Тепло приняли его в бригаде Владимира Савичева из Нижневартовского монтажного управления треста Сибэлектромонтаж. Вместе с бригадой Р. Гулиев принимал участие в монтаже и наладке Локосовской диспетчерской компрессорной станции.

На снимке: ударник коммунистического труда электромонтажник Р. Гулиев.

Фото Ю. СПИРИДОНОВА.

Укрупненными бригадами

Семьдесят восемь тысяч кубических метров леса поставил нефтяникам в январе коллектив Нижневартовского лесопромхоза.

Больше других — сорок три тысячи кубических метров — подготовил коллектив Самотлорского лесопункта, возглавляемый П. Г. Загорским и Варьеганского (17 тысяч кубических метров) под руководством Е. Д. Мельника.

В социалистическом соревновании лидируют укрупненные бригады с агрегатной техникой В. Я. Емельянова и П. К. Савченко. При обязательстве девять первых сдала государству 10300 кубических метров, вторая — двенадцать тысяч.

Оператор челюстного погрузчика В. Н. Степанов при обязательствах шесть тысяч обработал 13500 кубических метров древесины.

Перевыполнили план по вывозке леса экипажи водителей лесовозов Носкова и Кириченко.

Т. БАГАУТДИНОВА, начальник отдела труда.

Радио в новых домах

Успешно начал производственную деятельность в год 60-летия образования СССР коллектив четвертого монтажного участка Тюменского специализированного управления треста Востокпромсвязьмонтаж.

Закончены работы по обеспечению связью десятой компрессорной станции. Здесь освоено восемь тысяч рублей строительно-монтажных работ.

Отлично поработали бригады монтажников Александра Балашова и Вячеслава Лумпова.

Пятьдесят тысяч рублей освоено на радиофицировании шестого микрорайона города — жители будут полностью обеспечены радиосвязью. Монтажники обязались завершить все работы к десятилетию города.

Сейчас начата радиофикация строящейся новой школы в одиннадцатом микрорайоне.

Ф. КАМАЛЕТДИНОВ, начальник участка.

Предоставлен фронт работ

Электромонтажники управления треста Сибэлектромонтаж одними из первых среди субподрядчиков закончили монтаж оборудования на водоочистных сооружениях города.

Работы вел коллектив участка № 3, возглавляемый молодым прорабом С. М. Чекмаревым. Отлично потрудилась бригада П. Н. Ивашенко.

Наладчикам предоставлен фронт работ.

В. ЧЕБОТАЕВ, нашт. корр.

С МАКСИМАЛЬНОЙ НАГРУЗКОЙ

ПАРОЛЬ: ЗИМНЯЯ НАВИГАЦИЯ

На прошедшей неделе на дальние месторождения по зимникам перевезено 21848 тонн оборудования при плане 20500.

По итогам социалистического соревнования вперед вышли транспортники седьмого управления технологического транспорта, которые перевезли дополнительно 3212 тонн груза. Справился с заданием месяца коллектив первого Мегионского управления технологического транспорта.

Для обеспечения ритмичной и стабильной работы в седьмом управлении создана комплексная бригада по вывозу установок по подготовке нефти, возглавляемая А. М. Закатовым. Такая же бригада будет доставлять на месторождения буровые станки. Ее возглавил опытный водитель, пять лет работающий на зимниках, В. И. Котлобай.

Ему слово:

—У нас, водителей, есть претензии к базам производственного обслуживания и комплектации оборудованием. Еще велики простои под погрузкой и разгрузкой, на базах зачастую не достает кранов. Плохо хранится оборудование. Его складировали в разных местах, и чтобы найти под снегом, требуется длительное время, да и подъемный кран перегоняется с места на место.

Максимально нагружают свои автомобили и перевыполняют сменные задания водители М. А. Плюняев, Ф. М. Чигинский, Д. Х. Коллустян, экипаж МАЗ-543 Н. Н. Давыдова и В. В. Фомичева.

Не справляются со своими обязанностями ремонтники дорог треста Нижневартовскнефтедорстройремонт.

В плохом состоянии дорога от Вахской базы производственно-технологической комплектации к Белозерному центральному парку, от Поточного до Урьевского месторождения.

До сих пор не может начать вывозку цемента и труб из-за неподготовленности площадей на Мало-Черногорское месторождение Белорусское управление буровых работ. На Поточном месторождении нет освещения, что мешает круглосуточной доставке материалов.

«Комсомольский прожектор» погрузочно-транспортного управления провел рейд и выявил ряд недостатков. Так, водители четвертого управления технологического транспорта, не доезжая до места, сбрасывают цемент на обочинах дороги.

О. НОРКИНА.

ХРОНИКА

В вахтовых поселках

В вахтовых поселках Радужном и Тагринке побывала информационно - пропагандистская группа парткома объединения Нижневартовскнефтегаз. Вместе с группой там были инструктор горкома КПСС С. С. Верин, заместитель секретаря парткома объединения В. К. Колотилин, организатор экономической учебы А. В. Кожина. В Радужном они провели семинар пропагандистов, политинформаторов и агитаторов нефтегазодобывающего управления Варьеганнефть и Варьеганского бурового управления.

В Тагринке пропагандисты встретились с вахтовыми бригадами буровиков из Ивано-Франковска и Омска.

На контроле — учеба

Партком треста Нижневартовскдорстрой обсудил вопрос о состоянии учебы в системе политического и экономического образования трудящихся.

В принятом постановлении отмечено, что по сравнению с прошлым годом заметно улучшилась учеба в трудовых коллективах строительных управлений №№ 909, 920, строительно-монтажном поезде № 553. Пропагандисты В. Г. Панькин, В. Я. Иевлева, С. В. Аношкина и другие умело ведут занятия в своих школах. Слушатели активны, выступают с рефератами.

Однако партийной организации девяносто пятой автобазы не удалось на должный уровень поставить учебу коллектива. Есть срывы и переносы занятий в сто пятой автобазе, строительном управлении № 941, управлении производственно-технологической комплектации. Партийным организациям этих подразделений указано на отсутствие контроля за работой политических и экономических школ.

Улучшаются условия труда и быта

В Покачевском буровом управлении состоялось собрание партийно-хозяйственного актива, обсудившее итоги хозяйственной деятельности предприятия за минувший год и задачи коллектива по выполнению производственного плана 1982 года.

Управление успешно справилось с заданием. Особенно хорошо поработал коллектив СМУ. На нынешний год объем работ для СМУ предусматривается большой, а производственная база пока слаба. Необходимо построить бетонорастворный узел, лесопильный цех, сушилки. Только в этом случае строители могут в полной мере решить вопросы улучшения условий труда и быта буровиков.

А. АЛЕКСЕЕВА.



ВЕТЕРАН ТРУДА

Козлова З. Д. работает на заводе строительных материалов Сургутнефтегазстройиндустрии станочницей 15 лет. Ветеран труда, является наставницей молодежи. Занесена в книгу Почета завода. Также неоднократно ей вручались почетные грамоты. Среди коллектива она пользуется авторитетом. Имеет ряд общественных поручений.

Фото Е. ПОРВАТОВА.

◆ ЭКОНОМИКА ДОЛЖНА БЫТЬ ЭКОНОМНОЙ

БЕРЕГИ ТЕХНИКУ

Каждый работник, становится ли он к станку, садится ли за руль автомобиля или рычаги трактора, принимает под свою ответственность пусть небольшую, но вполне реальную часть общенародного достояния. Трактор, автомашина, станок, набор инструмента — в каждом из этих предметов овеществлен труд большого количества людей — горняков и металлургов, ученых и конструкторов, машиностроителей. В конечном счете становится легче и производительнее труд и строителя, и грузчика, и станочника. Благодарность тем, кто создает умные машины и удобные орудия труда, выражается в бережном отношении к технике.

Но нет машин и механизмов, которые нельзя было бы улучшить. С годами техника совершенствуется и становится при этом дороже. Если 15 лет назад выпуск металлорежущего станка обходился в среднем в 3,4 тысячи рублей, то теперь почти в 9 тысяч. Средняя стоимость кузнечно-прессовой машины поднялась за это время с 4,7 до 9,9 тысячи рублей. Житейский опыт подсказывает, что дорогостоящая вещь, приобретенная ценой значительных усилий, требует и более бережного отношения. Еще больше возрастает ответственность тех, кто получает в свое пользование новые машины и механизмы.

Вложенные в технику средства окупаются тем щедрее, чем лучше техника работает. Сама цена простоев, недобросовестности и ошибок теперь совершенно иная. «Разве сравнить потери от плохой работы землекопа, который был вооружен лопатой да тачкой, — говорил товарищ Л. И. Брежнев, — и потери от простоя шагающего экскаватора?».

Действительно, экскаватор марки Э-652, например, заменяет труд 150 землекопов. Значит, один час простоя этой мощной машины равнозначен бездействию бригады из 20 человек в течение смены. А перерыв в работе на один час расточного, фрезерного или карусельного станка обходится от трех до четырех рублей.

Однако любой самый совершенный механизм можно испортить неумелым или небрежным обращением. На одном из заводов в электрощитке вышедшего из строя станка проверяющие нашли металлическую стружку. В другом при ремонте обнаружили разводной ключ в коробке передач. В третьем оказалась перекрытой система центральной смазки. Словом, все три станка были сломаны не умышленно, но по явной халатности конкретных людей.

По той же причине на железнодорожном транспорте часто выходят из строя вагоны и платформы, которых, как известно, и без того не хватает. Их кромсают кранами, рушат бульдозерами. Бывает, что взламывают полы при выгрузке раскаленных слитков или шлаков. Объяснить причины такой безжалостности можно, простить ее нельзя. Безнравственной работа никому не приносит радости...

Техника — неоценимое подспорье работающему человеку. Она не только облегчает труд, но и меняет его содержание, а главное — повышает производительность труда. Машины — это своеобразные усилители наших физических и умственных возможностей, поэтому и заботиться о них нужно, как о своих лучших помощниках.

(Пресс - бюллетень «Правды»).

К ВЫБОРАМ НАРОДНЫХ ЗАСЕДАТЕЛЕЙ

С ЧУВСТВОМ ВЫСОКОГО ДОЛГА

Важное место в отправлении правосудия, в предупреждении преступлений, в коммунистическом воспитании трудящихся особенно в воспитании сознательной дисциплины во всех сферах государственной и общественной жизни играют народные заседатели.

Народные заседатели приносят в суд богатый жизненный опыт, знание людей, их психологии, сложных жизненных ситуаций. Они соединяют свой опыт, знание, живое восприятие фактов действительности при рассмотрении уголовных и гражданских дел с опытом и знанием судьи профессионала. Тем самым наилучшим образом обеспечивают успешное выполнение задач, поставленных перед органами советского правосудия.

В Нижневартовский городской народный суд избрано 450 народных заседателей, работу которых координирует совет народных заседателей. В нем пять секций. Работа строится по перспективным планам.

В составе народных заседателей каждый второй коммунист или комсомолец, половина рабочих. Это создает необходимые условия для более эффективного решения вопросов по укреплению социалистической законности в городе и осуществления надлежащего контроля со стороны трудящихся за судебной деятельностью. Наличие в его составе действительных представителей трудящихся делает суд доступным населению, приближает его к самим трудящимся, характеризует его как истинно народный.

Все это хорошо понимают сами заседатели, подавляющее большинство которых относится к исполнению своего долга с большой ответственностью.

Высокой оценки заслуживает работа заседателей коммунистов, ветеранов труда и войны: электрослесаря третьего управления технологического транспорта Михаила Филипповича Дорохова, токаря УТТ-4 Петра Ивановича Сачкова, заместителя начальника цеха по ремонту труб и турбобуров Нижневартовской центральной базы по прокату и ремонту бурового оборудования Виталия Тихоновича Васюты.

Депутаты городского Совета газоэлектросварщик Вахтанг Рожденович Барзинин и грузчик Геннадий Михайлович Волков тоже заседатели городского народного суда. Строгость, деловитость и большая чуткость присущи им. Они помогают судье разобраться в сути дела, при необходимости умеют отстоять свою точку зрения.

Экономист Нижневартовскнефтегаза О. С. Ярославцева, инженер и старший бухгалтер треста Нижневартовскнефтестрой Р. Х. Хузина и А. М. Шифельбайн тоже пользуются большим доверием своих коллективов. Именем Российской Советской Федеративной Социалистической Республики городской народный суд выносит приговоры и решения. И помогают исполнять их эти скромные женщины. А ведь на это уходит порой много душевных (да и физических) сил.

Но заседатели помогают не только вершить правосудие. Имеют место случаи, когда привлекаются к ответственности несовершеннолетние. Нередко выносятся решения с отсрочкой исполнения приговора. Судьбы ребят тревожат народных заседателей Лидию Федоровну Подгорную из урса нефтяников, инженера треста Запсибнефтеавтоматика Асию Гилмановну Хабибулину, электросварщику пятого управления технологического транспорта Нину Владимировну Царственную. Тревожат их как женщин, матерей.

— Вот, говорят, что большинство трудных ребят живет в неблагополучных семьях, — рассуждает Н. В. Царственная. — Но, согласитесь, ведь и в благополучных семьях бывают малолетние правонарушители. А почему? Брак в воспитательной работе. И он страшен тем, что способен искалечить не одну человеческую судьбу...

И хотя порой приходит усталость, не остается ни минуты свободного времени, эти заседатели всегда добросовестно выполняют свой долг.

В поле зрения заседателей находятся и товарищеские суды. Большую помощь в их работе оказывают юрисконсульт жилищно-бытового управления нефтяников Л. М. Оскирко, экономист центральной научно - исследовательской лаборатории Л. В. Бурцкая и другие.

Социалистическая законность тем прочнее, чем выше уровень социалистического правосознания трудящихся, их правовая культура. Пренебрежительное отношение к закону или юридическая безграмотность отдельных граждан и должностных лиц нередко оборачиваются серьезными издержками для общества: нарушениями государственной и трудовой дисциплины, материальными потерями, ущемлением законных интересов трудящихся. Воспитание в каждом гражданине социалистического правосознания, убежденности в правильности, социальной ценности и полезности правовых предписаний и запретов — в этом видят свой долг многие заседатели. Большую работу по правовому воспитанию проводят юрисконсульты НГДУ Нижневартовскнефть Г. А. Томчина и орса № 3 Е. Ф. Маляева. Их лекции, беседы всегда оставляют след в душе слушателей.

В соответствии с Указом Президиума Верховного Совета РСФСР исполком Тюменского областного Совета народных депутатов 24 декабря 1981 года принял решение «О проведении выборов народных заседателей районных (городских) народных судов области в период с 1 апреля по 15 мая 1982 года.

Они избираются открытым голосованием на общих собраниях рабочих и служащих по месту их работы сроком на два с половиной года. Могут быть избраны граждане, достигшие 25 лет, независимо от пола, национальности.

Такой порядок выборов позволяет выдвигать в заседатели лучших людей, отличающихся своим трудом, активной общественной деятельностью.

Народные заседатели призываются к исполнению своих обязанностей в суде в порядке очередности не более чем на две недели в году, кроме случаев, когда продление этого срока вызывается необходимостью закончить рассмотрение судебного дела, начатого с их участием.

Нет сомнения в том, что в предстоящие выборы будут избраны передовые рабочие, служащие, педагоги, врачи, юристы и другие граждане, пользующиеся авторитетом и уважением, имеющие необходимый жизненный опыт и не только формальное, но и моральное право судить других, способные выполнять сложные задачи по осуществлению правосудия и соблюдению [illegible] социалистического общежития.

А. МУЛЯРЕВ, председатель Нижневартовского горсуда.

В. НЕМЫШ, председатель совета народных заседателей.

ЗА МИЛЛИОН ТОНН ТЮМЕНСКОЙ НЕФТИ В СУТКИ!

СОВЕРШЕНСТВУЯ ПРОИЗВОДСТВО

ПРЕТВОРЯЯ в жизнь программу социально - экономического развития, намеченную XXVI съездом КПСС, коллектив управления по повышению нефтеотдачи пластов и капитального ремонта скважин успешно начал осуществлять программу одиннадцатой пятилетки: план первого года выполнен к 25 декабря. Отремонтировано 860 скважин, на десять больше задания, производительность труда возросла на 1,2 процента, средняя продолжительность ремонта одной скважины снижена на 68,6 часа.

В коллективе управления организована планомерная работа по внедрению и распространению передового производственного опыта. Составлены условия соревнования по договорам среди бригад капитального ремонта скважин, что активизирует дружеское трудовое соперничество. Во всех бригадах ремонта продолжены работы по изучению и внедрению проекта организации труда. Экономическая эффективность от внедрения его во вновь созданных бригадах составила 16,4 тысячи рублей.

Опираясь на постановление ЦК КПСС и Совета Министров СССР, в котором говорится о мерах по дальнейшему повышению роли мастера производственного участка промышленных предприятий, в управлении проводится большая работа среди командиров этого звена. Создан совет мастеров. Проводится день мастера. По утвержденному плану в школе мастеров изучаются программы по организации производства, технологии капитального ремонта скважин. Мастера принимают активное участие в научно-технических конференциях молодых специалистов.

Большую помощь в распространении передового опыта оказывают инструкторские вахты научно - исследовательской станции. В прошлом году 235 рабочих бригад ремонта прошли обучение прогрессивным и безопасным методам и приемам труда.

Особое место в коммунистическом воспитании молодого рабочего занимает наставничество. В управлении 81 наставник молодежи. Десять из них избраны в совет наставника. Совет рассматривает состояние учебы в школах рабочей молодежи, вопросы поведения в быту, повышения квалификации, контролирует условия труда и быта молодых рабочих, их участие в общественной жизни коллектива. Лучшими наставниками признаны П. В. Васильев, Л. И. Раскин, М. Ф. Филиппов, А. С. Русскин, М. П. Фоменко — все они бурильщики капитального ремонта скважин.

Многие технические проблемы производства, так называемые «узкие места», успешно решаются с помощью новаторов. Лучшие рационализаторские предложения принадлежат О. М. Стародубову, Ю. В. Говердовскому, П. В. Медведеву, В. И. Луковенко, М. О. Мамедову. Только одно их новшество дало экономию в 80,9 тысячи рублей.

Лучший рационализатор управления — старший инженер прокатно-ремонтного цеха эксплуатационного оборудования Д. А. Авраменко. Предложено им пять усовершенствований. Четыре из них уже внедрены в производство с экономическим эффектом в 10,2 тысячи рублей.

Распространению передового опыта способствует проведение смотров - конкурсов профессионального мастерства. Были проведены соревнования среди вахт капитального ремонта скважин. Победителями стали коллективы бурильщиков В. Д. Болейко, М. А. Симакова, Н. С. Андрущенкевича, Н. Ф. Чунышева.

Подведены конкурсы и во вспомогательных цехах среди операторов по подготовке скважин к капитальному ремонту.

Во всех цехах капитального ремонта скважин организованы школы передового опыта, в которых прошли обучение 60 человек. Руководили ими бурильщики В. В. Кунгуров, Б. И. Ананьев, Д. А. Бондарь, Л. М. Раскин.

Обмен передовым опытом осуществляется между нашим и родственными коллективами. Так, представители одного из цехов ознакомились с опытом работы цеха, ремонтирующего скважины на Усть-Балыкском месторождении и заключили с ним договор о социалистическом соревновании. Заключен договор между нашим предприятием и управлением по повышению нефтеотдачи пластов и капитального ремонта скважин производственного объединения Мангышлакнефть. Сейчас коллектив активно участвует в социалистическом соревновании за ускорение добычи одного миллиона тонн тюменской нефти в сутки и в честь 60-летия образования СССР.

Важную роль в повышении эффективности общественного производства играет бригадная форма организации труда. В 1981 году бригады мастеров М. И. Кудрича и Г. Ф. Потапова из третьего цеха переведены на бригадный подряд. При такой форме организации труд становится более творческим. По итогам работы за прошедший год лучшими стали бригады мастеров М. И. Кудрича и Г. Ф. Полихова.

В наступившем году бригадный подряд планируется внедрить и в других подразделениях управления.

В 1981 году продолжалось дальнейшее совершенствование технологических схем проведения ремонтно - изоляционных работ и обработки призабойных зон скважин. Для решения этой задачи выполнялись совместные разработки с соответствующими институтами. В результате сотрудничества найден ряд технических решений актуальных проблем. Широкое применение получили кольматирующие составы для ограничения притока воды. Работы проведены в восьми сложных скважинах с успешностью 80 процентов. Хорошо прошли испытания саморасширяющиеся тампонажные составы для ликвидации нарушений обсадных колонн и гидрофобные смолы с наполнителями для ликвидации межколонных перетоков газа. Подготовлены к промышленному внедрению эмульсионные растворы для изоляции подошвенных вод.

В 1981 году химико-аналитическая лаборатория получила и привела в рабочее состояние новое импортное оборудование и приборы, что значительно расширило ее возможности по подбору и исследованию рецептур тампонажных растворов. Кроме этого, повысилось их качество и качество анализов. Это дало возможность практически исключить использование некачественных материалов и химреагентов.

Сегодня коллектив управления нацелен на выполнение задания второго года одиннадцатой пятилетки. Во всех бригадах, подразделениях предприятия приняты повышенные обязательства по досрочному завершению годовых планов. Недавно состоялся партийно - хозяйственный актив, на котором была проанализирована производственная деятельность управления.

План года коллектив обязался выполнить досрочно, 28 декабря.

Л. ВОЙНОВА,
старший инженер ОТиЗ.





НЕЗАВИСИМАЯ Африка расширяет борьбу против империализма, расизма, неоколониализма и угнетения на континенте.

В столице Танзании Дар-эс-Саламе состоялась молодежная демонстрация протеста против попыток определенных кругов на Западе навязать Африке и [illegible] свои условия «урегулирования» в Намибии, ведущие к увековечиванию оккупации этой территории, превращению ее в постоянный экономический придаток ЮАР.

Участники демонстрации потребовали немедленного освобождения намибийских патриотов, томящихся в застенках режима Претории.

На снимке (слева): во время демонстрации.

В ЮАР в декабре 1981 года была предоставлена «независимость» бантустану Сискей. (Бантустанами в ЮАР называют территории, куда расисты насильственно переселяют африканское население, принадлежащее к определенной этнической группе).

Насаждая псевдонезависимые племенные «государства» — такие, как Бопутатсвана, Транскей и Венда, режим апартеида преследует цель «законодательными мерами» выселить африканцев из «белых районов» ЮАР на бесплодные земли, где их ожидают нищета и болезни. Лишаясь южноафриканского гражданства, они превращаются в иностранцев в собственной стране.

На снимке (справа): семья, переселенная в Сискей. У них нет ни земли, ни работы, ни имущества.

(Фотохроника ТАСС).

Хотя письмо и не опубликовано

Круги безответственности

В начале января в нашу редакцию обратились с письмом жильцы дома (строительный номер 5 в четырнадцатом микрорайоне), где рассказали об омраченном новоселье по вине строителей.

«С первых дней проживания, —пишут тов. Грищук, Тарасовы, Алиповы,—мы ощущаем холод, сырость: стены комнат отсырели, вода стекает по ним и замерзает, образуя иней. Даже с включенными обогревателями температура в квартирах не поднимается выше 15—16 градусов тепла. Отсырели вещи, мебель. Дети ложатся в сырые постели...»

На запрос редакции по поводу жалобы жильцов ответил главный инженер объединения Нижневартовскстрой В. А. НИКОЛАШИН, хотя копия ответа и направлена заявителям, приведем часть его: «...специальная комиссия произвела проверку и обследование названных квартир. Установлено: в процессе монтажа здания некачественно выполнена герметизация и утепление горизонтальных стыков стеновых панелей (здесь и далее подчеркнуто мной — Н. Д.).

По предложению комиссии и решению руководства объединения с наступлением теплого времени (ориентировочно май месяц) будет произведено восстановление герметизации стыков панелей наружных торцовых стен.

В последующем будут построены угловые вставки № 29 и № 30, предусмотренные проектом, которые защитят от наружной отрицательной температуры торцовые стены дома».

Сначала назовем главных виновников брака строительства: строительно - монтажное управление № 2 третьего треста Главомскпромстроя (начальник В. В. Зайцев, главный инженер В. И. Кокарев). Это подразделение находится на субподряде Нижневартовскстроя и несет прямую ответственность за свои дела.

Однако, если уж администрация объединения решила сказать слово за конкретных виновников брака, то почему их не назвать. Реального начальника участка (прораба, мастера), реальных бригадиров и его монтажников из СМУ-2 — кто сработал спустя рукава. И еще бы надо было сообщить: для чего существуют рабочие и государственные комиссии, если здание принято с браком. Кто эти ответственные люди, или их имен и подписей нет под актом о недоделках и сдаче дома в эксплуатацию. Товарищей этих надо называть не ради фамилии. А ради того, чтобы повысить ответственность за последствия их беспринципности.

Вот, к примеру, шестой микрорайон бурно застраивают третий год. Генподрядчик — трест Мегионгазстрой. А в домах только - только начали проводить линии радиовещания. Временные схемы электроснабжения, отступления от проекта в устройстве системы канализации ведут к тому, что регулярно людей оставляют без электроэнергии (в кухнях электроплиты) и нередко без воды (забивается канализация). Вы думаете легко сейчас найти бракоделов и тех, кто с легкой руки «подмахнул» акт о приеме вышеперечисленного в эксплуатацию? Можно, конечно, но сколько уйдет времени, сил. Главное: трудно будет исправить положение — то бумаг тех нет, то исполнителя след простыл.

Или другой пример. В конце января отчаявшиеся жильцы дома № 76 по улице Нефтяников в седьмом микрорайоне (тов. Кудрявцева, Кокарева, Потапенко, Козлова, Дунаева и другие — всего 21 подпись) написали в четыре адреса Нижневартовска, что «...в течение трех лет не решается вопрос о ремонте засорившейся канализации во втором и третьем подъездах. Мы неоднократно обращались в домоуправления № 3 и № 4, но вопрос до сих пор не решен. А бытовые стоки, создавая антисанитарию, льются в подвал. Не первый год! Жильцы обивают пороги учреждений, пишут жалобы, а воз, как говорится, и ныне там. Выход один: надо срочно ремонтировать. Но администрация домоуправления № 4, ссылаясь на брак строителей, сама ничего не делает. Замкнутый круг? Да. Только —безответственности. А за ней кроются расплывчатые, неконкретные обещания.

Вот я первом ответе Нижневартовскстрой обещает (чьими силами?) с наступлением теплого времени «...ориентировочно май месяц...» (может и март?) произвести герметизацию стыков. Нужна ясность: кто конкретно (управление, участок, начальники и т. д.) и когда исправят брак. Тогда исполнитель будет на контроле (собственном), вышестоящих руководителей и, естественно, редакции.

Это правило касается не только рассматриваемых фактов, но и других, которые свидетельствуют о недоделках, браке, неисполнительности.

Уверен: чем больше будет отлично завершенных дел, тем — меньше и жалоб, а значит, меньше непроизводительной, бесполезной работы.

Н. ДМИТРИЕВ

★ МЫ — ИНТЕРНАЦИОНАЛИСТЫ

ЗА ДРУЖБУ ВСЕХ ДЕТЕЙ НА СВЕТЕ

Восьмого февраля — День юного героя-антифашиста. В нашей школе по доброй традиции накануне его проводится неделя солидарности. В это время каждый пионер принимает активное участие в интернациональных акциях.

Открыл неделю солидарности «День письма мира и дружбы», в который ребята послали туристу писем в республики Советского Союза и двести пятьдесят писем пионерам социалистических стран.

Клуб интернациональной дружбы провел открытое заседание, где подвели итоги операции «Пионеры СССР — детям Вьетнама». Ребята собрали много школьных принадлежностей для детей социалистического Вьетнама. Каждый класс готовил для них посылки индивидуально.

Вечер политической песни митинг «За мир», конкурс политического плаката, сбор средств в Фонд мира — все это воспитывает ребят в духе интернационализма. Мы — дети народа-интернационалиста, и мы верны революционным традициям.

Л. БЫРСА,
руководитель КИД школы № 1.



Казахская ССР. При городском совете по коммунистическому воспитанию молодежи Темиртау создана секция физвоспитания. Она координирует всю спортивно-массовую работу. В микрорайонах действуют советы общественности, работает более 30 дворовых клубов, в том числе юных моряков, парашютистов, техников. Популярны в Темиртау и ребячьи соревнования на призы «Золотая шайба», «Кожаный мяч», «Белая ладья» и другие. В городе с населением 228 тысяч — 78 тысяч физкультурников.

На снимке: идет заседание штаба выходного дня.

(Фотохроника ТАСС).

УБЕДИТЕЛЬНОЕ СЛОВО ЛЕКТОРА

Пьянство — социальное зло

Пьянство и его неминуемое последствие — хронический алкоголизм требуют к себе нетерпимости, систематической и активной, разнообразной противоалкогольной пропаганды. Потому что в большинстве случаев причиной пьянства является распущенность, низкая культура поведения, отсутствие вкуса и чувства меры.

Алкоголики не посещают лекций об алкоголизме. Вряд ли они читают литературу, посвященную проблемам наркологии. Мало кто посещает кинотеатры или смотрит телевизор, где демонстрируется «противоалкоголь ный» фильм или передача. Алкоголики — это больные люди, чьи мысли сосредоточены на одном: выпить.

Противоалкоголь н а я пропаганда должна быть направлена не не пьяниц (хотя и от этого нельзя отказываться никогда), а на людей, еще не пьющих или пьющих «обычно». Потому что людей, которые не злоупотребляют спиртными напитками, огромное большинство, и именно из их числа «рекрутируются» в будущем пьяницы и алкоголики.

Какие задачи стоят перед активистами противоалкогольной работы?

Главная из них — убедить. Заставить поверить слушателей в искренность и доказательность ваших доводов, сделать их вашими единомышленниками. Нужны не призывы записываться в общества абсолютных трезвенников, а настойчивое и убежденное приятие аудитории мысли, высказанной еще В. Г. Белинским: «Пьют и едят все люди, а пьянствуют и обжираются только дикари». Мы боремся не за аскетизм, а за умение разумно пользоваться плодами земли, нам нужна высокая культура поведения, высокая гражданская ответственность.

Другая задача перед теми, кто должен и хочет передать аудитории свою веру и знания о вреде, бессмысленности, растленности алкогольных возлияний, об опасности потерять волю, честь, человеческое достоинство, состоит в доказательности доводов, в их жизненной правде. Лектор, докладчик сколь угодно долго и серьезно может работать над сбором материала, над содержанием лекции или беседы. Однако нести ее слушателям нужно без текста, без «привязанности» к печатной или рукописной странице. Рассказывать нужно просто, ясно, по опыту профессиональных лекторов выбирать себе в аудитории одного — двух слушателей и говорить будто бы только им, убеждая и полемизируя именно с ними.

Необходимо избегать сухости, неинтересности, псевдоучености подаваемого материала. Самая серьезная опасность перед лектором — не суметь убедить аудиторию или не быть понятым. Ваши слушатели не только не примут вашу веру и убежденность (если они есть...), но подтвердятся в верности своих, часто ошибочных и порочных представлений.

Всякую лекцию или беседу лучше начинать с какого-либо конкретного факта, сразу же привлекающего внимание аудитории. Например, в этом (скажем, феврале) месяце в городской медвытрезвитель в состоянии сильного алкогольного опьянения и в связи с нарушением правил общественного порядка поступили учащийся 10 классе Валентин Н. и учащийся ПТУ Андрей Р. Как могло случиться, что мальчики 1965 г. рождения начали спиваться у нас на глазах, не достигнув еще ни телесного, ни гражданского совершеннолетия? Случайные ли это обстоятельства или есть в них признаки какой-то зловещей закономерности и очень опасных для этих двух подростков социальных и личностных прогнозов? Что делать нам, взрослым, чтобы защитить их от пагубного растления алкоголем?

Или можно внимание аудитории обратить на такой факт: в прошлом месяце в вытрезвитель города из числе сотрудников нашего предприятия поступило 34 человека, из них Виктор Николаевич Т. и Камиль Ильясович Р. — дважды. В настоящее время не лечении в психоневрологическом диспансере находятся три человека. О чем свидетельствуют эти цифры? Почему сегодня нужно бить тревогу?

Вот также тема для начала разговора: 21 августа в 22 часа 15 минут двадцатидвухлетний слесарь Геннадий С. в комнате общежития из хулиганских побуждений нанес семь ножевых ранений Александру Р., оказавшихся смертельными. Преступление Геннадий С. совершил в состоянии сильного алкогольного опьянения. В течение полутора лет они жили в одной комнате и работали на одном предприятии. Из-за двух бутылок водки сегодня общество расплачивается жизнью двух его молодых и физически здоровых членов. Почему так могло случиться?

Немного медицинской статистики. За прошедшую неделю в травматологическое и хирургическое отделения медсанчасти, обслуживающей население всего города, в связи с наездами, травмами, ранениями, несчастными случаями, так или иначе связанными с состоянием алкогольного опьянения, поступило двадцать шесть человек. Это значит, что над двадцатью шестью еще вчера висела опасность расстаться с жизнью и еще неизвестно, удастся ли медикам всех их завтра вернуть к жизни.

Цифры и факты могут быть иными, но они обязаны быть конкретными, реальными и так или иначе связанными с жизнью того коллектива, перед которым вем сегодня вести свой горячий и искренний рассказ. Эта искренность вовсе не подразумевает пустой пафос и патетику, так как лозунгами и призывами, не подкрепленными ровными сопереживаниями и единомышлением, не убедишь.

Мы коснулись только основных методических установок в вопросах противоалкогольной работы и пропаганды. Диапазон проблем и решений немного шире, удача здесь в прямой связи с творческим характером подхода, с внутренним ощущением потребности и долге в выполнении этой работы. Но если кто-то с вашей помощью и при вашем участии остановится в своем пьянстве, решится не лечение, задумается, считайте свою задачу выполненной.

Ф. ВУЛЬ,
кандидат медицинских наук, главный врач городского психоневрологического диспансера.

Редактор
Б. Н. СЫРПИН.

ОБЪЯВЛЕНИЯ

Бюро по трудоустройству приглашает:

на колбасный завод — мастера со стажем работы в колбасном производстве, мойщиков тары.

Обращаться: остановка «Геофизика» за ОТБ урса, отдел кадров;

♦

на Нижневартовский хлебокомбинат — инженера-строителя или техника-строителя, заместителя главного бухгалтера;

♦

в детские сады №№ 9, 16, 27 треста Мегионгазстрой срочно — воспитателей, медсестер-воспитателей.

Обращаться: ул. М. Джалиля, 10, трест Мегионгазстрой, ком. 12;

♦

на Нижневартовскую фабрику индпошива и ремонта одежды — художников-конструкторов в ателье «Модниц», Дом быта «Кристалл», закройщика мужской верхней одежды в ателье «Силуэт», портных по пошиву мужской и женской верхней одежды, приемщиков заказов в Дом быта «Магнит», ателье «Комета» (ул. Дзержинского, 17), кладовщика в Дом быта старой части г. Нижневартовска, секретаря-машинистку в управление фабрики (ул. Дзержинского, 17);

♦

в специализированное управление № 9 — слесарей - монтажников КИПиА 2—5 разрядов, слесарей - наладчиков КИПиА 4—5 разрядов, инженеров - наладчиков КИПиА (оклад 120 рублей, 135 рублей, 145 руб.), техника - наладчика КИПиА (оклад 100 руб.).

Инженерам, техникам-наладчикам КИПиА, слесарям - наладчикам КИПиА выплачивается премия до 40 процентов и 40 процентов трассовой надбавки.

Слесарям - монтажникам КИПиА выплачивается 50 процентов монтажная надбавка.

Одиноким предоставляются прописка и общежитие по месту работы. Работа связана с разъездным характером.

♦

в строительно - монтажное управление № 2 Нижневартовского строительно - монтажного треста № 1 — слесарей-монтажников 3—4 разрядов, электрогазосварщиков 5 — 6 разрядов, слесарей по ремонту строительной техники 3—4 разрядов, электриков 3—4 разрядов, плотников 3 — 4 разрядов, каменщиков 3—4 разрядов.

♦

в Сургутский узел связи и радиовещания Иртышского речного пароходства — объединения на работу по обслуживанию Нижневартовского речного порта в цех радиосвязи — начальника цеха радиосвязи, электромонтера станционного оборудования, электромонтера электропитающих установок, уборщицу производственных помещений; в цех рейдовой и радиорелейной связи — начальника цеха, электромонтера станционного оборудования по обслуживанию генераторов УКВ, УВЧ связи; в цех проводной связи — электромонтера линейных сооружений связи, электромонтера станционного оборудования, кабельщика - спайщика, телефониста междугородной телефонной связи; в цех радиотелеграфа — электромонтера станционного оборудования, уборщицу производственных помещений.

Оплата согласно штатному расписанию, применяется районный коэффициент 1:7, ежемесячная премиальная оплата в размере 25 процентов.

Обращаться: г. Нижневартовск-6, ул. 60 лет Октября, 1, речной порт, отдел кадров или непосредственно к начальнику связи.

Обращаться в бюро по трудоустройству: ул. Нефтяников, 1 «а», кв. 48.

МЕНЯЕТСЯ

двухкомнатная благоустроенная квартира (2 этаж, балкон) в г. Копейске Челябинской обл. на трех- или двухкомнатную в г. Нижневартовске.

Обращаться: ул. Мира, д. 4, кв. 12.

однокомнатная квартира (16,5 кв. м, 5 этаж, 11-й мкр.) в г. Нижневартовске на равноценную в г.г. Ишиме, Омске, Тюмени.

Обращаться: ул. Пермских строителей, 1, кв. 68.

РАЗНОЕ

Нижневартовский ремонтно-строительный участок службы быта производит распиловку леса по заказам населения.

Обращаться: старая часть города, остановка «Свинокомплекс», ул. Зырянова-1, РСУ СБ.

Городской ДК объявляет набор на 1-й курс кройки и шитья, художественного вязания.

Первая встреча слушателей состоится 17 февраля в 19 часов в помещении школы искусств.

Администрация.

♦

Всем гражданам, подавшим заявление в горисполком о вступлении в жилищно-строительный кооператив, необходимо срочно явиться в управление коммунального хозяйства по адресу: пр. Космонавтов, 17, для перерегистрации списков очередности в ЖСК.

Управление коммунального хозяйства.

Наш адрес: 626440, г. Нижневартовск, ул. Менделеева, 11 (1-й микрорайон).

ТЕЛЕФОНЫ РЕДАКЦИИ: редактор — 2-21-63, заместитель редактора и промышленный отдел — 7-29-82, 2-32-08; ответственный секретарь—7-88-50; отдел партийной жизни—7-29-87, 2-30-56; отдел информации — 7-28-40, 2-31-96, 6-15-27; отдел писем — 2-33-46; отдел иллюстрации и фотолаборатория — 2-30-56. ТЕЛЕФОНЫ ТИПОГРАФИИ: директор — 2-24-73, 7-27-19; через «Строитель» — 6-19-12; бухгалтерия —2-32-07; инженер-технолог — 2-32-08; общий — 2-32-12.

Нижневартовская типография управления издательств, полиграфии и книжной торговли Тюменского облисполкома

Заказ № 1787, объем 1 п. л., тир. 27000

ПРОЛЕТАРИИ ВСЕХ СТРАН, СОЕДИНЯЙТЕСЬ!

ЛЕНИНСКОЕ ЗНАМЯ

ОРГАН НИЖНЕВАРТОВСКОГО ГОРКОМА КПСС, ГОРОДСКОГО И РАЙОННОГО СОВЕТОВ НАРОДНЫХ ДЕПУТАТОВ ТЮМЕНСКОЙ ОБЛАСТИ

Издается с 4 сентября 1941 года ◆ № 32 (5272) ◆ ВТОРНИК, 16 февраля 1982 г. ✦ Газета выходит ежедневно, кроме воскресенья и понедельника ✦ Цена 2 коп.

ПАТРИОТИЧЕСКОЕ ВОСПИТАНИЕ МОЛОДЕЖИ

Растить патриотов своей Родины— одна из главных задач комсомола. Об этом много говорилось на XVIII съезде ВЛКСМ, в ряде постановлений Центрального Комитета комсомола.

В практике работы Ленинского комсомола немало примеров целенаправленной деятельности комитетов ВЛКСМ в этом направлении. Однако в большинстве комсомольских организаций нашего города качество военно-патриотической работы остается низким.

Комсомольцы трудовых коллективов слабо ведут поисковую работу, шефство над ветеранами, сравнительно редко участвуют в создании летописи комсомольских организаций своих предприятий. Чаще всего это вызвано равнодушием комитетов ВЛКСМ, которые редко дают комсомольцам поручения, связанные со сферой военной патриотики.

В комсомольских организациях страны еще в прошлом году началась Всесоюзная поисковая экспедиция «Летопись Великой Отечественной». Она предполагает интересную работу по сбору материалов о войне, о ее ветеранах, о сегодняшнем дне бывших фронтовиков. Все эти материалы должны быть активно использованы для усиления воспитательной работы с молодежью.

Однако комсомольские организации города, не считая школьных, до сих пор не приступили всерьез к этой важной работе. Заряд огромной воспитательной силы несет в себе приобщение молодежи к героическому прошлому нашей страны. К сожалению, в практике работы комсомольских организаций города и района редко можно встретить интересные, живые мероприятия: диспуты, вечера вопросов и ответов, лекции по военно-патриотической тематике.

Большинство комитетов комсомола слабо влияют на формирование читательских и зрительских интересов комсомольцев, ориентирование молодежи на лучшие произведения литературы и искусства о Советских Вооруженных Силах, о героизме воинов-защитников Родины. Эффективными средствами теней работы должны стать читательские конференции, встречи с ветеранами войны.

Серьезно недорабатывает в этом направлении и городской комитет комсомола. Вопросы военно-патриотического воспитания молодежи редко поднимаются на заседаниях бюро горкома ВЛКСМ, слабо осуществляет он и контроль за ходом операции «Летопись Великой Отечественной», об участии в которой бюро приняло постановление в прошлом году.

Обширный, богатый материал имеется в нашем городе для создания в большинстве предприятий летописей трудовой славы, комсомольских организаций, которые могут оказать большую помощь комсомольским комитетам в формировании у молодых рабочих любви к своему предприятию, гордости за свой трудовой коллектив, а в конечном итоге воспитании патриотов своего коллектива, города.

Форм и методов патриотического воспитания молодежи накоплено в комсомоле много. На XXVI съезде КПСС, одобряя инициативу комсомола в военно-патриотическом воспитании молодежи, партия поставила задачу и впредь совершенствовать и развивать эту работу. В ней нельзя ограничиваться эпизодическими мероприятиями — нужна систематическая, целенаправленно организованная деятельность, в которой каждый комсомолец мог бы проявить патриотические качества, совершенствовать и закреплять свою морально-политическую, практическую и психологическую готовность к защите Родины. Особенно важно умело, инициативно вести эту работу сегодня, когда наша страна готовится встретить свой 60-летний юбилей.

60-ЛЕТИЮ СССР — УДАРНЫХ НЕДЕЛЬ!



В минувшем году монтажная бригада, которой руководит Василий Иванович Хохлов, (трест Уралстальконструкция), по-ударному завершила свои работы на монтаже конструкций товарного парка Нижневартовского газоперерабатывающего завода.

В эти дни часть коллектива трудится на строительстве компрессорных газлифтных станций №№ 6 и 9. А одно из звеньев этой бригады во главе с Владимиром Гамаюном (вы его видите на снимке), ведет укрупненную сборку металлоконструкций главного корпуса котельной № 3.

Как и строители, монтажники дали слово сдать в эксплуатацию объект к началу отопительного сезона 1982 года.

Фото Ю. ФИЛАТОВА.

ПАРОЛЬ: ЗИМНЯЯ НАВИГАЦИЯ

Своими механизмами

Механизаторы управления технологического транспорта объединения Нижневартовскнефтегаз трудятся на доставке грузов для объектов трестов Нижневартовскнефтестрой и Мегионнефтестрой. Причем, имеющиеся 30 кранов выполняют погрузочно-разгрузочные операции автомобилистов.

Коллектив управления успешно начал этот год. За этот период перевезено 264 тонны груза, по услугам выполнено 40 тысяч машино-часов, что соответствует плану.

Лучше других сработали водители автоколонны, возглавляемой В. С. Дробязко, бригады Н. П. Лушпенко и И. Е. Бечева.

В. ОЛИН,
начальник планового отдела.

На дальних трассах

В объединении Нижневартовскнефтегаз подведены итоги работы транспортников с начала года на зимних трассах.

Отлично трудились и подразделения погрузочно - транспортного управления, победителем признан коллектив первого Мегионского управления технологического транспорта.

На северные месторождения вывезено 28 тысяч 756 тонн груза, что составляет 101,2 процента плана.

Среди бригад вышли победителями коллективы, возглавляемые А. Х. Зверобоевым и С. И. Афониным.

С. ДЕНИСОВА,
инженер отдела труда.

План досрочно

Подразделения управления производственно-технологического обслуживания и комплектации оборудованием в зимний период интенсивно отправляют грузы и материалы на месторождения. Только на северную группу с начала года доставлено 73,6 тысячи тонн. Наибольший вклад внесли первая Нижневартовская, вторая Мегионская и Варьеганские базы.

По местному завозу грузов лучше других сработал коллектив второй Нижневартовской базы.

Лидерами соревнования признаны бригады стропальщиков Е. С. Рожковского из Мегиона и В. А. Кокошкина из Варьегане.

Работники техснаба обязались досрочно завершить план.

Н. ИВАНОВ.

Пленум горкома КПСС

Состоялся VI пленум городского комитета партии. С докладом «Об усилении организаторской и политической работы городской парторганизации по повышению уровня экономической работы на предприятиях и организациях в свете решений XXVI съезда КПСС, ноябрьского (1981 года) Пленума ЦК КПСС» выступил первый секретарь горкома КПСС В. М. Смальков.

В прениях приняли участие секретарь парткома объединения Нижневартовскнефтегаз В. В. Романенко, начальник объединения Нижневартовскстрой Н. М. Фадин, буровой мастер Мегионского управления буровых работ Н. М. Рабчевнюк, токарь треста Нижневартовскнефтеспецстрой Л. Н. Шагалеева, электросварщик СУ-18 треста Самотлортрубопроводстрой В. И. Кирильчик, штукатур-маляр СМУ-5 Сургутского ДСК Т. В. Булекова, бригадир механколонны № 101 треста Мегионэлектросетьстрой Н. Ф. Ефременко, бригадир электромонтеров ПММК-4 П. И. Ладошко, первый секретарь горкома ВЛКСМ А. М. Беляев.

Пленум принял постановление.

Пленум освободил от обязанностей члене бюро председателя райисполкома В. Д. Салмина в связи с переходом его на другую работу.

О ПОДСОБНЫХ ХОЗЯЙСТВАХ

Исполком Покурского сельского Совета народных депутатов провел сход граждан села с повесткой «О развитии личных подсобных хозяйств». С докладом выступил председатель исполкома Покурского сельского Совета В. И. Черногод. Подведены итоги развития подсобных хозяйств минувшего года и приняты обязательства на текущий.

В поселке Покур 224 хозяйства, из них 80 процентов имеют приусадебные участки. В личном пользовании имеется около 133 голов крупного рогатого скота, 40 свиней, столько же овец.

Жители поселка правильно понимают продовольственную программу партии и взяли обязательство: каждому двору — приусадебный участок. Решили содержать скот.

Положительных примеров немало. Это участник Великой Отечественной войны А. Н. Хайдуков, доярка Н. Волилова, няня детского сада В. В. Карбакова. Участник гражданской и Отечественной войн В. Ф. Кузьминых, несмотря на преклонный возраст, с удовольствием работает на приусадебном участке. Ветеран обратился к молодежи с призывом развивать подсобное хозяйство, считая что в поселке есть для этого все условия.

Директор местного совхоза А. Я. Хейруллин рассказал о задачах хозяйства на текущий год.

Граждане села решили продать государству в текущем году сто тонн картофеля, 80 тонн мяса.

Е. КУЛИКОВА,
член исполкома районного Совета депутатов трудящихся.

ЗА МИЛЛИОН ТОНН ТЮМЕНСКОЙ НЕФТИ В СУТКИ!

ДАТЬ ПОЧИНУ ЖИЗНЬ

В январе с е с с и и комсомольского просвещения состоялось дополнительное занятие «Мой вклад в добычу одного миллиона тонн нефти и одного миллиарда кубических метров газа в сутки». Основная цель его — помочь молодым слушателям глубоко осознать значение этих важных задач, определить свое место в их выполнении.

Ко.мсомольская жизнь

С БОЛЬШОЙ ответственностью к проведению занятия подошли комитеты комсомола многих предприятий и организаций города. Особенно интересными, живыми получились занятия в комсомольских политкружках объединения Нижневартовскнефть и г а з. Серьезное внимание уделили этим занятиям в комитете комсомола объединения.

На высоком идейно-политическом уровне шел разговор по данной теме в вышкомонтажном управлении № 1. в бригаде В. Н. Бортникова, где пропагандистом В. С. Медведки. Опытный пропагандист, имеющий стаж идеологической работы около тридцати лет, ответственно и серьезно подготовился к занятию. В начале он рассказал о значении Западно - Сибирского топливно - энергетического комплекса в свете решений XXVI съезда КПСС, ноябрьского Пленума ЦК КПСС и постановления ЦК КПСС «Об инициативе трудовых коллективов Тюменской области по развертыванию социалистического соревнования за досрочное достижение в одиннадцатой пятилетке на промыслах области добычи одного миллиарда кубических метров газа в сутки».

Потом об участии вышкомонтажного управления в социалистическом соревновании за тюменский миллион говорили в своих выступлениях секретарь партийной организации В. А. Сергин и бригадир В. Н. Бортников. Бригада эта выполнила государственный план 1981 года на 105 процентов, в ноябре добилась высшей выработки по министерству, подтвердила звание «Бригада коммунистического труда». В выступлениях групповода Г. Мунтяну, рабочего В. Осипова были затронуты вопросы повышения производительности труда, интенсификации бы, полезных работ, личного вклада в достижение заветных рубежей.

В заключение занятия коллектив бригады принял повышенные социалистические обязательства по достойной встрече десятилетия города, XIX съезда ВЛКСМ 60-летия образования СССР.

Так не интересно, содержательно прошло открытое занятия в политкружке цеха научно-исследовательских и производственных работ НГДУ Нижневартовскнефть, где пропагандистом Р. Гарифуллина. На это занятие были приглашены пропагандисты комсомольских постов, комсомольский актив объединения.

Слушатель кружка познакомили своих гостей с тем большой работой, которую ведется в цехе по повышению трудовой активности молодежи. Это и четкая организация социалистического соревнования, и развитие рационализаторской деятельности, борьба за экономию на каждом рабочем месте.

При высокой активности слушателей прошли занятия в политкружках треста Мегионгазстрой. Особенно торжественными, запоминающимися они получились в трех, недавно строительном управлении, жилищно-коммунальной конторе, где широко были использованы наглядная агитация, технические средства обучения.

Замечательно, что в ходе этих занятий родилось много ценных трудовых инициатив и добилось высокой выработки по министерству, подтверждена звания «Бригада коммунистического труда». В выступлениях групповода Г. Мунтяну, рабочего В. Осипова были затронуты вопросы повышения производительности труда, интенсификации бы, полезных работ, личного вклада в достижение заветных рубежей.

В заключение занятия коллектив бригады принял повышенные социалистические обязательства по достойной встрече десятилетия города, XIX съезда ВЛКСМ 60-летия образования СССР.

Так не интересно, содержательно прошло открытое занятия в политкружке цеха научно-исследовательских и производственных работ НГДУ Нижневартовскнефть, где пропагандистом Р. Гарифуллина. На это занятие были приглашены пропагандисты комсомольских постов, комсомольский актив объединения.

Слушатель кружка познакомили своих гостей с тем большой работой, которую ведется в цехе по повышению трудовой активности молодежи. Это и четкая организация социалистического соревнования, и развитие рационализаторской деятельности, борьба за экономию на каждом рабочем месте.

При высокой активности слушателей прошли занятия в политкружках треста Мегионгазстрой. Особенно торжественными, запоминающимися они получились в трех, недавно строительном управлении, жилищно-коммунальной конторе, где широко были использованы наглядная агитация, техническое

У наших соседей

Волейбольным турниром началась в коллективе сургутских авиаторов спартакиада, посвященная 60-летию образования СССР. В течение двух дней не утихали спортивные страсти в зале НГДУ Федоровскнефть, где за призовые места вступили в борьбу пять команд предприятия. Лучшими стали волейболисты - авиатехники, на вторую ступеньку поднялись спортсмены летного подразделения.

Ю. САВАРИН.

«К победе коммунизма».

ПЕРВЫЙ СТАРТ

ЛУЧШИЕ ПУБЛИКАЦИИ

Редакционная коллегия за последнюю неделю признала лучшими следующие материалы наших внештатных авторов: «Так работает бригада Васюковой» В. Абрамычевой (№ 25 «Ленинского знамени»), «По принципу неравнодушия» Е. Фисуренко (№ 26).

В ОБЩЕСТВЕННОЙ ПРИЕМНОЙ ДЕЖУРЯТ:

18 февраля — **ЗАВЬЯЛОВ** Анатолий Николаевич, заместитель начальника жилищно-бытового управления объединения Нижневартовскнефтегаз.

3 марта — **КАИГОРОДОВ** Михаил Васильевич, заместитель начальника городского отдела внутренних дел.

Прием ведется в помещении редакции газеты «Ленинское знамя» с 17 до 18 часов.

Редактор Б. Н. СЫРПИН.

ОБЪЯВЛЕНИЯ

Бюро по трудоустройству приглашает:

в трест-площадку Строймеханизация — начальника ОТиЗ, кладовщика, мастера котельной, курьера-уборщицу, слесаря КИПиА, электриков по башенным кранам и пневмогусеничным, автоэлектриков, компрессорщиков, машинистов автокранов, сторожа для административного здания;

в СМУ НГДУ Покачевнефть для работы на Покачевском месторождении срочно — мастера -сантехника, нормировщика, инженера по технике безопасности, газоэлектросварщик о а, машиниста свабобойного агрегата.

Обеспечиваем пропиской и жильем на Покачевском месторождении;

в управление механизированных работ треста Нижневартовскнефтедорстройремонт — водителей на автомобили КрАЗ со сдельно-премиальной оплатой труда, слесарей по ремонту автомобилей с повременно - премиальной оплатой труда, машинистов бульдозеров 5—6 разрядов, машинистов экскаваторов, старшего бухгалтера.

Одиноким предоставляется общежитие;

в городское отделение Стройбанка — старшего инженера в отдел бурения с окладом 130—150 руб., старшего экономиста (оклад 120 рублей), бухгалтера (90 — 110 рублей).

Обращаться: 4 мкр., ул. Мира, 20;

в Нижневартовское управление технологического транспорта № 4 — главного энергетика, мастеров по ремонту автомобилей, машинисту;

в специализированное управление механизированных работ Покачевского УБР — начальника ПЭО (оклад 170 руб.), энергетика (оклад 155 руб.), рабочих: трактористов на «Т-100», машинистов тракторных кранов «КП-25», «АЗ-5», электромонтеров 4 — 5 разрядов.

За передвижной характер работы производится доплата.

в детские сады №№ 9, 16, 27 треста Мегионгазстрой срочно — воспитателей, медсестер-воспитателей.

Обращаться: ул. М. Джалиля, 10, трест Мегионгазстрой, ком. 12;

в типографию срочно — разнорабочего (мужчину).

Обращаться в бюро по трудоустройству: ул. Нефтяников, 1 «а», ка. 48.

МЕНЯЕТСЯ

трехкомнатная квартира (3 этаж, 3 мкр.) на двух- и однокомнатную в 1—6 мкр. Первый этаж не предлагать.

Обращаться: ул. Мира, 6, ка. 83, после 18 часов.

две однокомнатные квартиры (одна в 5-м мкр., на 4-м этаже, другая в старой части города на 2 этаже) на трехкомнатную квартиру. Первый этаж не предлагать.

Обращаться: ул. Мира, 36 «в», ка. 53.

комната в Подмосковье не отдельную квартиру.

Обращаться: ул. Менделеева, 16 «а», ка. 76;

двухкомнатная квартира (3 этаж, 30 кв. м, 7 мкр.) на две однокомнатные или однокомнатную и комнату на подселении.

Обращаться: ул. Дзержинского, 15 «б», ка. 125, после 19 часов;

двухкомнатная благоустроенная квартира в деревянном доме (2 этаж, горячая, холодная вода, раздельные санузлы, комнаты изолированные, телефон) на однокомнатную или двухкомнатную квартиру в 1—5 мкр.

Обращаться: ул. Чапаева, 13 «д», ка. 11, телефон: 2-28-67, после 18 часов;

двухкомнатная благоустроенная квартира в п. Медногорский Ставропольского края на трехкомнатную в г. Нижневартовске.

Обращаться: пр. Космонавтов, 17, ка. 77;

Две комнаты на подселении в четырехкомнатной квартире на однокомнатную квартиру.

Обращаться: ул. Омская, 22 «а», ка. 25.

четырехкомнатная квартира на две двухкомнатные или одно- и двухкомнатную квартиры.

Обращаться: ул. Менделеева, 2, ка. 10, после 18 часов;

ПОКАЗЫВАЕТ МОСКВА



(Время местное)

ВТОРНИК,
16 февраля

15.00 Новости. 15.20 Программа документальных фильмов к Дню Советской Армии и Военно-Морского Флота. «Первый Прибалтийский», «Я солдат, мама». 16.10 Творчество К. Паустовского. 17.05 Наставник. 17.35 Премьера телефильма «В строю созидателей». О выполнении планов первого года XI пятилетки трудящимися Москвы и области производства, науки и культуры. 18.35 «Русские узоры». Концерт. 19.05 «Пластилиновый ежик». Мультфильм. 19.15 Сегодня в мире. 19.30 «Боль и гнев Сальвадора». Документальный фильм. 19.50 Премьера фильма-балета «Чайка». 21.30 Время. 22.05 Выступление Камчатской хоровой капеллы. 22.30 Международный турнир по хоккею на приз газеты «Руде право». Сборная ЧССР — сборная СССР. 2-й и 3-й периоды. В перерыве— 23.00 Сегодня в мире.

СРЕДА,
17 февраля

9.00 Время. 9.40 «Зимние мелодии». Концерт. 10.15 «Кодовое название «Южный гром». Художественный телефильм. 1-я серия. 11.15 Клуб кинопутешествий. 12.15 Концерт Московского камерного оркестра. 13.05 Новости.

* * *

15.00 Новости. 15.20 «Трудные километры». Документальный телефильм. 15.35 Музыкальная программа для юношества. В программе произведения Ф. Листа. 17.20 Русская речь. 17.50 К 10-летию установления дипломатических отношений между СССР и Нигером. Концерт фольклорного ансамбля Республики Нигер. 18.15 Выставка Бурятию. 18.45 Человек и закон. 19.15 Сегодня в мире. 19.35 Экономике должно быть экономной. «Чтобы теплее было на Севере». 19.50 Песня далекая и близкая. 20.30 К 40-летию выходе на экран. Документальный фильм «Разгром немецко - фашистских войск под Москвой». 21.30 Время. 22.05 Чемпионат СССР по хоккею с мячом. «Зоркий» — «Вымпел». 2-й тайм. 22.45 Сегодня в мире. 23.00 Адреса молодых.

ЧЕТВЕРГ,
18 февраля

9.00 Время. 9.40 Ребятам о зверятах. 10.10 «Кодовое название «Южный гром». Художественный телефильм. 2-я серия. 11.15 Концерт студентов Московского государственного института культуры. 12.00 Литературные чтения. В. Астафьев. «Пастух и пастушка». 12.50 Новости.

15.00 Новости. 15.20 «Экран друзей». Программа документальных телефильмов. 16.00 Шахматная школа. 16.30 Отзовитесь, горнисты! 17.15 Выступление художественных коллективов Тюменской области. 17.45 К 15-летию установления дипломатических отношений между СССР и Верхней Вольтой. Кинопрограмма. 18.05 Стадион для всех. 18.35 Ленинский университет миллионов. «Основы духовного мира человека». 19.15 Сегодня в мире. 19.30 Премьера документального телефильма «Паша + Ира = ...». Из цикла «Семейный круг». 20.20 Премьера художественного телефильма «Шофер на один рейс». 1-я серия. 21.30 Время. 22.05 Концерт мастеров искусств. 23.05 Сегодня в мире. 23.20 «Океан проблем». Научно-популярный фильм. По окончании программы «Восток» —Тюменский меридиан.

ПЯТНИЦА,
19 февраля

9.00 Время. 9.40 Отзовитесь, горнисты! 10.25 «Шофер на один рейс». Художественный телефильм. 1-я серия. 11.35 «Ты азойди, солнце красное». Документальный телефильм. 12.20 «Солдатской славы след». Стихи советских поэтов. 12.45 Новости.

* * *

15.00 Новости. 15.20 Премьера документального телефильма «Дорога на полуночник». 16.10 Дела московского комсомола. 16.40 «Белорусские картинки». Концерт. 17.10 К годовщине установления дипломатических отношений между СССР и Республикой Шри Ланка. «Шри Ланка — чудесный остров». Кинопрограмма. 17.35 Спор-клуб. 18.30 Чемпионат мира по лыжному спорту. Женщины. 10 км. 19.15 Сегодня в мире. 19.30 И. Брамс. Вариации на тему И. Гайдна. 19.50 Жизнь науки. 20.20 Премьера художественного телефильма «Шофер на один рейс». 2-я серия. 21.30 Время. 22.05 Молодежный вечер в концертной студии Останкино с участием лауреата премии Ленинского комсомола певца Дины Риде. 23.50 Сегодня в мире.

СУББОТА,
20 февраля

9.00 Время. 9.40 Творчество юных. 10.10 Для вас, родители! 10.40 «Шофер на один рейс». Художественный телефильм. 2-я серия. 11.50 8-й тираж «Спортлото». 12.00 Движение без опасности. 12.30 Концерт. 12.50 Кладовая солнца. 13.35 «Сын бури». О народном писателе Эстонии Ю. Смуула. 14.20 К 60-летию образования СССР. Концерт ансамблей песни и танца и ансамблей народного танца РСФСР. 15.30 Сегодня в мире. 15.50 Фильм — детям. «Зимнее утро». Художественный фильм. 17.15 В мире животных. 18.15 Беседа политического обозревателя Ю. А. Летунова. 18.45 Программа новых мультфильмов: «Козлик и ослик», «Козлик и его горе», «Солнышко не ничтке», «Пряничный домишка». 19.20 «Джигиты Зариповы». 19.45 Премьера документального фильма «Человек, спаси планету Земля». 20.15 «Красная площадь». Художественный фильм. 1-я серия. «Комиссар Амалин». 21.30 Время. 22.05 «Красная площадь». Художественный фильм. 2-я серия. «Начдив Кутасов». 23.15 Поет народный артист Украинской ССР Ю. Богатиков. 00.10 Новости.

ВОСКРЕСЕНЬЕ,
21 февраля

9.00 Время. 9.40 «Диво Волынского леса». Документальный фильм. 10.10 Будильник. 10.30 Служу Советскому Союзу! 11.20 Музыкальная программа «Утренняя почта». 11.50 Здоровье. 12.35 Спортивная программа. 13.35 Сельский час. 14.35 Музыкальный киоск. 15.05 М. Горький. «Егор Булычев и другие». Фильм-спектакль МХАТа Союза ССР имени М. Горького. 17.40 Клуб кинопутешествий. 18.40 Премьера документального телефильма «Поручение» на цикле «Коммунисты». 19.05 Международная панорама. 19.50 Впервые на экране ЦТ. Художественный фильм «От зари до зари». 21.30 Время. 22.05 Для вас, труженики села. Музыкальная программа. 22.55 Спортивная программа. 23.55 Новости.

РАЗНОЕ

ШКОЛА ИСКУССТВ И НИЖНЕВАРТОВСКИЙ ГОРОДСКОЙ ДОМ КУЛЬТУРЫ

объявляют дополнительный набор в вокально - хоровую студию с обязательным обучением игры на фортепиано, баяне, аккордеоне, гитаре, домбре, балалайке.

Принимаются лица не моложе 18 лет.

Обращаться в ГДК (школу искусств) по вторникам и пятницам с 19 часов, в воскресенье с 14 часов.

Городской ДК объявляет набор на 1-й курс кройки и шитья, художественного вязания.

Первая встреча слушателей состоится 17 февраля в 19 часов в помещении школы искусств.

Администрация.

НИЖНЕВАРТОВСКИЙ ГОРОДСКОЙ ДОМ КУЛЬТУРЫ, ШКОЛА ИСКУССТВ

объявляют дополнительный набор в студию пантомимы.

Для записи обращаться по средам, пятницам с 19 часов, в воскресенье с 14 часов.

На основании распоряжения Мегионского горисполкома № 386 от 7 декабря 1981 года Нижневартовский речной порт производит сбор контейнеров, находящихся в пользовании у частных лиц. Просьба ко всем гражданам г. Мегиона, в пользовании которых находятся контейнеры, освободить их и подготовить к сдаче, в противном случае контейнеры будут вывезены вместе с содержимым.

Уважаемые покупатели!

С 16 по 23 февраля магазин № 32 «Подарки» проводит выставку-продажу наручных мужских часов. Точность, надежность, современное оформление — вот требования, которые мы предъявляем к часам. Часы марок «Полет», «Слава», «Восток», «Ракета», «Луч», «Заря» в корпусах современной формы с разнообразным оформлением циферблата — прекрасный памятный подарок к празднику.

Посетите магазин «Подарки» по адресу: ул. Нефтяников, 1.

Наш адрес: 626440, г. Нижневартовск, ул. Менделеева, 11 (1-й микрорайон).

ТЕЛЕФОНЫ РЕДАКЦИИ: редактор — 2-21-63, заместитель редактора и промышленный отдел — 7-29-82, 2-32-06; ответственный секретарь—7-88-50; отдел партийной жизни—7-29-87, 2-30-56; отдел информации — 7-28-40, 2-31-96, 6-15-27; отдел писем — 2-33-46; отдел иллюстрации и фотолаборатория — 2-30-56. ТЕЛЕФОНЫ ТИПОГРАФИИ: директор — 2-24-73, 7-27-19; через «Строитель» — 6-19-12; бухгалтерия —2-32-07; инженер технолог — 2-32-08; общий — 2-32-12.

Нижневартовская типография управления издательств, полиграфии и книжной торговли Тюменского облисполкома

Заказ № 1526, объем 1 п. л., тир. 27000

ПРОЛЕТАРИИ ВСЕХ СТРАН, СОЕДИНЯЙТЕСЬ!

ЛЕНИНСКОЕ ЗНАМЯ

ОРГАН НИЖНЕВАРТОВСКОГО ГОРКОМА КПСС, ГОРОДСКОГО И РАЙОННОГО СОВЕТОВ НАРОДНЫХ ДЕПУТАТОВ ТЮМЕНСКОЙ ОБЛАСТИ

Издается с 4 сентября 1941 года | № 33 (5373) | СРЕДА, 17 февраля 1982 г. | Газета выходит ежедневно, кроме воскресенья и понедельника | Цена 2 коп.

Указ Президиума Верховного Совета РСФСР

о награждении медалью «За освоение недр и развитие нефтегазового комплекса Западной Сибири» работников предприятий и организаций Министерства строительства предприятий нефтяной и газовой промышленности, работающих в Нижневартовском районе.

За активное участие в освоении недр и развитии нефтегазового комплекса Западной Сибири и достигнутые трудовые успехи наградить от имени Президиума Верховного Совета СССР

МЕДАЛЬЮ «ЗА ОСВОЕНИЕ НЕДР И РАЗВИТИЕ НЕФТЕГАЗОВОГО КОМПЛЕКСА ЗАПАДНОЙ СИБИРИ»

Артемьеву Татьяну Михайловну — изолировщицу специализированного управления № 45 треста Мегионгазстрой.

Вазлакина Василия Ефимовича — машиниста автомобильного крана управления механизации № 10 треста Мегионнефтепромстрой.

Буйнову Азу Григорьевну — матроса нефтеналивной баржи специализированного управления № 67 треста Нефтеюганскспецгидромеханизация.

Букреева Павла Петровича — машиниста бульдозера управления механизации № 5 треста Тюменьгазмеханизация.

Вадерникова Михаила Кузьмича — старшего производителя работ специализированного управления № 18 треста Самотлортрубопроводстрой.

Даркача Петра Дмитриевича — бригадира комплексной бригады строительно-монтажного управления № 14 треста Самотлортрубопроводстрой.

Евграшину Маврину Ивановну — моториста управления производственно-технологической комплектации треста Самотлорнефтеремонтстрой.

Комиссарова Федора Ивановича — начальника участка дорожно-строительного управления № 12 треста Самотлортрубопроводстрой.

Кузнецову Антонину Григорьевну — бетонщицу строительного управления № 49 треста Мегионнефтепромстрой.

Кулешову Валентину Геннадьевну — штукатура-маляра специализированного управления № 30 треста Мегионгазстрой.

Лаптева Михаила Прокопьевича — плотника управления производственно-технологической комплектации треста Мегионнефтепромстрой.

Лизачеву Валентину Николаевну — арматурщицу Нижневартовского завода строительных материалов треста Сургутнефтегазстройиндустрия.

Морозова Александра Петровича — плотника строительного управления № 12 треста Мегионнефтепромстрой.

Никаева Тархана Ахметовича — мастера строительного управления № 44 треста Самотлорнефтепромстрой.

Надзевцкого Марка Наумовича — заместителя начальника передвижной механизированной монтажной колонны № 4 объединения Сибкомплектмонтаж.

Настаренко Константина Ивановича — начальника отдела треста Мегионгазстрой.

Паламарчук Антонину Ивановну — бригадира штукатуров-маляров специализированного управления отделочных работ треста Мегионнефтепромстрой.

Панова Василия Петровича — машиниста автомобильного крана управления механизации № 9 треста Самотлорнефтепромстрой.

Пилипенко Дмитрия Алексеевича — машиниста экскаватора дорожно-строительного управления № 12 треста Самотлортрубопровод строй.

Пугало Василия Ивановича — машиниста очистной и изоляционной машины специализированного управления № 43 треста Самотлортрубопроводстрой.

Путкарадзе Ромена Ермоловича — изолировщика специализированного управления № 18 треста Самотлортрубопроводстрой.

Розову Марию Васильевну — старшего инженера строительного управления № 48 треста Мегионнефтепромстрой.

Симакина Юрия Алексеевича — плотника строительного управления № 13 треста Мегионгазстрой.

Скоробогатова Сергея Григорьевича — электромонтажника монтажного управления № 15 треста Сургутнефтегазэлектромонтаж.

Собянина Валерия Ильича — машиниста экскаватора строительно-монтажного управления № 59 треста Самотлорнефтепромстрой.

Теплякова Владимира Васильевича — слесаря-сантехника комсомольско-молодежного строительно-монтажного управления № 5 треста Тюменьгазмонтаж.

Трофимова Сергея Ивановича — электросварщика специализированного управления № 44 треста Самотлортрубопроводстрой.

Трофимову Софью Константиновну — каменщика комсомольско-молодежного строительного управления № 25 треста Мегионгазстрой.

Туктагулова Магдана Хамитовича — водителя автомобиля автобазы № 10 треста автомобильного и водного транспорта.

Усманова Фаниля Гимазетдиновича — электросварщика завода строительных материалов треста Сургутнефтегазстройиндустрия.

Чеха Николая Ивановича — бригадира комплексной бригады специализированного управления № 14 треста Тюменьнефтегазмонтаж.

Чудинова Николая Степановича — плотника строительного управления № 12 треста Мегионнефтепромстрой.

Шахбазова Рафика Амибала оглы — водителя автомобиля автобазы № 2 треста Самотлоотрубопроводстрой.

Шелехова Федора Семеновича — каменщика строительного управления № 13 треста Мегионгазстрой.

Шувалова Анатолия Федоровича — бригадира слесарей-монтажников комсомольско-молодежного управления № 5 треста Тюменьгазмонтаж.

Щелканова Николая Федотовича — машиниста автомобильного крана управления механизации № 5 треста Тюменьгазмеханизация.

Щербину Николая Леонидовича — слесаря автобазы № 10 треста автомобильного и водного транспорта.

Председатель Президиума Верховного Совета РСФСР М. ЯСНОВ.
Секретарь Президиума Верховного Совета РСФСР Х. НЕШКОВ.

Москва, 28 октября 1981 года.

ШИРОКИЙ ПРОФИЛЬ РАБОТ

Механизаторы старейшего в городе пятого управления технологического транспорта из года в год стабильно выполняют производственное задание.

Вот и нынче они уверенно начали год. Задания по валовому доходу и услугам перевыполнены.

Трактористы предприятия обслуживают все базы исключения месторождения района, выполняя различную работу.

По обслуживанию нефтяников, буровиков, вышкомонтажников победителем соревнования за январь стала бригада П. П. Кудрявцева.

На 102 процента выполнила план завоза грузов на дальние месторождения бригада трактористов В. Ф. Цуриненко. А на проминке зимников хорошо поработал коллектив П. П. Ивахненко.

Р. АНИСИМОВА,
старший экономист отдела труда.

НА АКТУАЛЬНУЮ ТЕМУ

УСЛУГИ СВЯЗИ

На состоявшемся в январе нынешнего года собрании партийно-хозяйственного актива сотрудники городского узла связи подвели итоги работы коллектива и выполнения социалистических обязательств первого года одиннадцатой пятилетки. Проанализировав свои недостатки, выяснив причины, связисты обсудили пути улучшения качества работы и повышения культуры обслуживания. Приняли социалистические обязательства на 1982 год.

План прошлого года по тарифным доходам и объему продукции коллектив выполнил к 25 декабря и дал сверх задания более 190 тысяч рублей.

В истекшем году населению и предприятиям города предоставлено услуг связи на 6,2 миллиона рублей, обработано 46,9 миллиона экземпляров периодических изданий, 24,8 миллиона писем, 3,6 миллиона телеграмм, 1,2 миллиона посылок, предоставлено 378 тысяч междугородных переговоров.

На обслуживании городского узла по состоянию на 1 января 1982 года находится 45,3 тысячи радиоточек и 2839 телефонов.

Для улучшения обслуживания населения города в течение года были открыты три отделения связи, междугородный переговорный пункт, проведены работы по увеличению емкости АТС путем установки системы уплотнения связи, что позволит дополнительно включить двести квартирных телефонов по существующим магистральным линиям. Закончен монтаж и ведутся работы по настройке оборудования, включение которого позволит обеспечить автоматический выход на междугородную сеть абонентов АТС-2 с городами Советского Союза. Ведутся регулировочные работы на новой смонтированной автоматической телеграфной станции «Пуск», эксплуатация которой дает возможность включить отделения связи города, имеющие электросвязь, в сеть прямых соединений. Это позволит значительно сократить сроки прохождения телеграмм до адресата и увеличит сеть абонентного телеграфа для предоставления оперативной связи предприятиям города.

В текущем году начаты работы по строительству отделения перевозки почты на станции Нижневартовск-1, будут открыты два отделения связи, ведутся работы по организации трех программного радиовещания и второй программы телевидения. Будет увеличено количество телефонов-автоматов, решается вопрос о привлечении дополнительного автотранспорта для подвозки печатных изданий к опорным ящикам, выемки писем и доставки телеграмм.

Однако эти меры не могут сегодня удовлетворить быстро растущего спроса народного хозяйства и населения города в услугах связи.

Городу нужна единая связь, но генеральный застройщик города — производственное объединение Нижневартовскнефтегаз — не решает вопроса телефонизации города в капитальном исполнении, а продолжает расширять ведомственную связь, расходует на эти цели крупные суммы, а телефонные сети строит по временным вариантам, опутывая проводами город и расходуя государственные средства и дефицитную кабельную продукцию.

Крайне неудовлетворительно ведутся работы строителями объединения Нижневартовскстрой на узла связи № 4 с АТС на десять тысяч номеров, прекращены работы в одиннадцатом микрорайоне на здании АТС — на две тысячи номеров, которые очень нужны городу.

С учетом роста населения и потребностей народного хозяйства в средствах связи постановлением Совета Министров СССР были определены сроки строительства и ввода в эксплуатацию РУС-4 в 1971 — 1975 годах, то есть в девятой пятилетке. Сегодня уже второй год одиннадцатой пятилетки, а результаты прежние.

Поступают заявления и жалобы от населения шестого микрорайона на отсутствие отделения связи. Трест Мегионгазстрой выделил помещение, но оно не соответствует элементарным требованиям, предъявляемым к объектам связи.

Много нареканий поступает от почтальонов на неудовлетворительную освещенность домов и подъездов, отсутствие нумерации, отсутствие почтовых ящиков. Жилищно-коммунальные конторы мало уделяют внимания этим важным вопросам. Не всегда своевременно сообщаются в отделения связи, обслуживающее микрорайон, сведения от предприятий и организаций о ликвидации общежитий и переселений — в результате возникают жалобы на работников почты. В то же время нужно значительно улучшить работу самих связистов, повышать к ним требовательность, создавать условия для четкой работы.

Принимая социалистические обязательства на второй год одиннадцатой пятилетки, коллектив городского узла связи ставит главной задачей совершенствование обслуживания населения в свете решений XXVI съезда партии, ноябрьского (1981 г.) Пленума ЦК КПСС.

Ю. ВОЛЕГОВ,
начальник Нижневартовского городского узла связи.

ХРОНИКА

Работать еще лучше

В пятом управлении технологического транспорта прошло собрание партийно-хозяйственного актива, где были подведены итоги работы коллектива в первом году пятилетки и определены задачи на нынешний год.

Годовой план транспортники выполнили успешно по всем технико-экономическим показателям. Впереди идут колонны, возглавляемые Н. И. Разевым и В. Г. Галимовым. Среди бригад лучших результатов добился коллектив М. И. Иванова. Четко работала и бригада В. Г. Лыкова.

Широкий размах получило на предприятии социалистическое соревнование за ускорение сроков добычи миллионной тонн тюменской нефти в сутки. Коллектив принял повышенные социалистические обязательства. Лидируют в этом трудовом соперничестве колонны комсомольско-молодежная и восьмая, постоянно перевыполняющие задания.

Участники собрания, отмечая положительный опыт, сосредоточили внимание на недостатках, которые мешают коллективу высокопроизводительно работать.

Г. ЧИСТИЛОВ,
секретарь партбюро организации УТТ-5.

Выступает Любовь Неганова

Всегда с интересом слушают строители дорог выступления политинформатора Л. П. Неганової. Она в своих беседах широко использует конкретные примеры из производственной жизни предприятия, города, умело увязывая теоретически положения с практической деятельностью коллектива. Значительное место в работе Л. П. Неганової занимают вопросы, связанные с нравственным воспитанием. Так, политинформация «Нравственный аспекты отношения человека к природе» вылилась в принципиальный заинтересованный разговор со слушателями. Речь прежде всего шла о дальнейшем благоустройстве нашего города, необходимости бережно то что уже сделано. Такие выступления всегда оставляют след в сердцах слушателей.

Г. АШМАРИНА.

Пусковые объекты — в строй!

КОГДА У ОБЯЗАТЕЛЬСТВ

Если перечислять одни заголовки разного жанра материалов, которые были посвящены стройкам № 1 и «бородатым» объектам в минувшем году, то долго придется читать. Песню оправишься двумя названиями: «Лето красное пропели..» и «У ворот города [«Ленинское знамя» от 9 сентября и 17 ноября 1981 г.]. В первой корреспондирующих шла о неупорядках на строительстве котельной № 3, которую возводит трест-площадка № 1 Нижневартовскстроя; во втором — об аэровокзале, который почти шесть лет строит трест Мегионгазстрой.

Еще раз оговоримся: если без котельной № 3 нельзя сделать в этом году вновь выстроенные жилые дома, то без аэровокзала, как говорится, десять дальше некуда.

Одним словом, оба объекта срочно нужны городу: аэропорт — к лету, котельная — к отопительному сезону.

Итак, 9 февраля 1982 года.

КОТЕЛЬНАЯ № 3: внешне и на словах

Чуть за поворотом восточной объездной дороги — массивные свечи металлических колонн, замерзший купол под дымовой опалубки на дымовой трубе, агрегаты котлов, металлоконструкции, черные ряды фундаментов: работающие бульдозеры, краны, люди — идет строительство нового мощного источника тепла. Так — на внешний взгляд (смотрите фото). А по существу?

Коллектив треста_площадки № 1 в своих социалистических обязательствах записал: «...пусковой минимум котельной № 3 (три котла) ввести в эксплуатацию ко Дню Конституции СССР» (многотиражная газета «На ударной стройке» от 10 февраля 1982 года). В этом же номере в своем выступлении управляющий трестом площадной № 1 М. И. Андреев подчеркивает: «...Среди особо важных строек — обеспечение ввода котельной № 3 с теплотрассой и началу отопительного сезона, что полностью снимет проблему обеспечения города теплом и горячей водой». И далее: «...Задачи, над которыми нам надо серьезно работать, — это улучшение инженерной подготовки строительства, организации труда и производства».

Предложения выделяю много потому, что без этих условий выполнения плана и соцобязательств по данному объекту могут остаться благими пожеланиями. Обратимся к фактам.



ПЕРВОЕ ОТСТАВАНИЕ

И снова стыдно за рабочих и инженеров, за социалистические обязательства взяли напряженные и ажурные наряды на руки (с внушительным процентом премии), а дела настоящего нет.

День солнечный. Мороз с ветерком — за двадцать. В бригадной бытовке — Виктор Иванов с монтажниками своей бригады, сварщиком Александром Боровым, штукатурами Владимиром Нагимым и Вадимом Степаненко. Из разговора с ними выяснилось:

— Помеха делу — не мороз, а низкая организация производства. По аккордному наряду мы должны за два с половиной месяца изготовить колонны под бороздование котлов и смонтировать здание водоподготовки. На сегодня закончены только опоры, в должны их связать угловой сталью. Угольник (75х75 миллиметров) не везут: нам снабженцы. На можно делать закладные — нет листовой стали толщиной десять и двадцать миллиметров. Нет еще одного сварочного трансформатора. Сварочного кабеля вообще нет — бывает, «занимствуем» у соседей. Пропан для резки стали не поставляют...

Давать работоспособный и опытных парней (бригада три года), что бы не сидеть, сварили двадцать тонн аэрокасок на фундаменты главного корпуса, изготовили 54 колонны с опорными пластинами, а главную работу, как обещались, как им пля_ нировала администрация треста-площадки № 1, не выполнили. Так что реальный аккордный наряд на 4332 рубля с 40 процентами премии (при условии выполнения за_ дания в срок) — не больше, как фильмина грамота.

— Почему так? — спрашиваю тут же начальника участка № 3 Михаила Пинсия.

— По информации нашего начальника матери_ально-технического снаб_жения Бухарова, — говорит он, — в УПТК Нижневартовскстроя уголковая сталь есть, но ее не дают. Ссылаются на то, что тает заложили деньги УПТК и у нас нет лимитно-заборных карт.

— Ну, а график производства работ есть?

— Корректируется в тресте.

— Как же вы без инженерной подготовки работаете?

— Плохо работают, — вступает в разговор машинист крана КС 53-63 из Стройкомбинатцин Юрий Андрусенко — практически стоим с третьего января: нет технологической карты по складированию, строп_альщики работают без касок, стропы не маркированы.

Вот так. Кран грузо_подъемностью 25 тонн, стоимостью 80 рублей за смену стоит. Деньги начисляют в Стройманизацию трест-площадки № 1. Естественно, на из кармана ответственных за требуемое состояние производства работ. Конкретно: инженерных служб строителей со главе с инженером треста тов. Зинкиным.

В то же время бригада Нины Вельшиятовой, работающая на строительстве здания проходной, пользуется краном, на предусмотренным проектом производства работ. Дела в бригаде идут, в общем, хорошо. Но так сказал старший каменщик, коммунист Анвер Гумеров:

— Сил у нас хватит, чтобы в два раза лучше трудиться. Нужно так же и организовать нам работу.

Это обращение к вам, товарищи руководители, инженеры и техники треста-площади № 1. Отставание № 1 начинается с вас.

ВТОРОЕ ОТСТАВАНИЕ

Бригада Ивана Бинь_ковского на котельной с первого кольцами. Бри_ обязательство сдать под монтаж все фундаменты: главного корпуса в 64-й годовщи_ну Великого Октября. Не сдали до сих пор. Прошлые задержки: Сиб_промэлектомонтаж-со свар_ными полями, ЗСМ Нижневартовскстроя — с поставкой выкомпаторов, арматуры, бетона. Сегодня новое задание: аккордный наряд — 10-летию города «добить» фундаменты. И снова — отставание.

Опытные рабочие бригады Владимир Люб_безных, Сергей Шайко сказали:

— Осталось нам сдать 15 фундаментов. Но арматура есть — досок нет. Зато 17 фундаментов в опалубке целый месяц ждут 150 кубометров бетона. К ним не может подъехать кран — не отсыпана площадка. Стыдно при_знаться, что бригада наша сильная, бригадир — умница, а хорошей работы из_за неорганизованности вышестоящих нет. Вот и выходит: не выполняем мы свои обязательства к юбилею города, потому что отста_ем еще с прошлого года. И ошибки повторяются.

Тут же машинист кра_на РДК Антон Дейтев из Стройманизации подтвердил мысль строителей:

— Тут не проедешь, не развернешься. Обид_но, что такую технику и в поселке не используют.

ТРЕТЬЕ (НЕ ПОСЛЕДНЕЕ?) ОТСТАВАНИЕ

В корреспонденции «Лета красная пропе_ли» газета сообщала: «Высоко задрав стрелу, замер кран Уралстальконструкции. Давно не так стоит...»

Помню эту фразу и вдруг, что тот и перекатал на новое место кран, но и пальцу своего мощи не работает, недужается: погодите, монтажники! Знакомлюсь с прорабом Нижневартовского монтажного участка Уралстальконструкции Владимиром Сметовым. Он убедительно оглядчи мой языл:

— По планы «выподрядчика» мы должны начать монтаж каркаса главного корпуса 20 ноября. На сегодня смонтировали только девять колонн. 37 колонн готовы

бригады работали по аварийному наряду.

С 15 февраля организовали еще одну транспортно-монтажную бригаду. Стыдно сил доста_точно не перевозку грузов, отвечающих условиям работы по аккордным нарядам.

Отовсюду эксплуатация ежедневно выдается сменное задание водителям, а на следующий день с него спрашивает за его выполнение. С невыполненным нарму проводится беседа. Если водитель виновен, то ему не выплачивается премия согласно разработанному в управлении положению.

Вот такие дела.

Газете отвечают

В. ИВАНОВ — начальник, **В. ВЕЧКИЛЕВА** — секретарь партбюро Мегионского управления технологического транспорта № 1:

«Статья «ЛИКВИДИРОВАТЬ ОТСТАВАНИЕ» («Ленинское знамя» № 11 от 16 января 1982 года) обсуждена на расширенном партбюро и совещании работников отдела эксплуатации с участием начальников колонн.

Согласно плану перевозок грузов по зимнику, на сварочные мастерождения Мегионскому УТТ-1 доведен объем перевозок в количестве 82492 тонны, два трети этого — трубы. Для них число автомобилей-трубовозов соответствует запланированному объему вывозки. План по этому виду перевозок за январь текущего года выполнен на 109 процентов. За этот период три

„ПОДРУБАЮТ“ ОСНОВУ



АЭРОВОКЗАЛ: есть тепло — нет тепла

Перед фасадом здания на костре — бочки: расплавляется битум. Двое рабочих разливают чарную дымящуюся смесь на железобетонные плиты, напоминают рубероид: ведут изоляцию будущих вентшахты. Люди знакомые: я их видел на разных объектах Мегионгазстроя — это Анатолий Сумачева и Меркурий Шимшов из бригады коммунистического труда Г. Н. Прозорева (строительное управление № 13). Бригадир с основной силы коллектива достраивает кафе-ресторан на улице Маршала Жукова.

А что, — спрашиваю Сумачева и Шишова,— для всей бригады на аэровокзале дел нет?

— Как нет, — отвечают, — одних подвесных потолков на тысячи квадратных метров. Да вот крепления есть, а что подвешивать нет.

—Поэтому вы сюда бы на подкрепе!

— Вроде бы так. Вот камеру сделаем, там скажут где еще дырку пробить — заделать.

Идешь с редакционным фотокором внутрь здания. Тепло. Оно подано более двух месяцев назад. Здесь в главном зале второго этажа стояли три месяца назад. А показалось, будто вчера. С тех пор, ко разницей, что тогда в ноябре было холодно. А тишина (относительная) как была, так и осталась. Но вот гвоздя встречи: бригадир Владимир Сабиев из Нижневартовского монтажного управления треста Сибэлектромонтаж (вы его видите на снимке Ю. Фонтова). На его счету хорошие дела на Нижневартовских и Белозерных газопереработывающих заводах, других промышленных объек_тах, теперь — электроснабжение здания аэропорта.

— Мы свои работы в основном закончили,— сказал он, — будут поправки, дополнения — не задержим.

Подобного больше мы не услышали. И снова болью отзываются слова рабочих. Дубенин Константин Семенович, старейший бригадир плотников строительного управления № 30 Мегионгазстроя:

— Социалистичес и м я обязательства на первый квартал взяли направленные: выставить все падконные доски (180 штук), установить десятки дверей, лесов и подмостей для штукатуров-маляров со 150 квадратными метрами настила. Вторую неделю ничего не дела_ли. Нет плиты перекрытия, дверей, оконные доски — все брак. Эти изделия нам поставляет завод строительных мате_риалов Сургутнефтегазстройиндустрии (директор В. И. Севрик). Но не_однажды что скоро обещанное будет, нет.

Нина Токарева из строительной бригады штукатуров-маляров А. Д. Ядовенко (СУ-30):

— Нас 17 отделочниц. Работы: — напочатый край. До обеда стоим. Раствор привозят после, так что мы его до конца рабочего дня не можем выработать. Освещение плохое и не везде. На работу приходят нас поздно.

У бригады есть и аккордный наряд, и обязательство. Условия для их выполнения нет.

Подытожим: тепло в здании есть, тепло и дверцу у ганнодрядчика нет.

30 РАБОЧИХ ИЗ 210

И бюро горкома КПСС, и исполком городского Совета народных депутатов взывали, как говорится, к чести и совести руководства треста Мегионгазстрой — усилить темп работы на здании аэровокзала. 16 декабря состоялся авторитетный штаб с представителями партийных и советских органов города, где предложено развернуть полным фронтом строительство с привлечением 210 рабочих. В настоящее время их на более тридцати. И день труда это по_настоящему не организован.

Разговариваю с начальником ганнодрядного участка СУ-13 Брасиа_вом Андрусевом. И создается впечатление, что он, находясь здесь не один месяц, по_настоящему не вник в со_стояние дел. Из нашего диалога:

— Почему же полы не укладываются в главном зале, материала нет?

— Материалы вроде есть, да вот монтажники из МУ-4 коробки выста_вили не по проекту.

— А с подвесными потолками что сдержи_вает?

— Нет решения, какой материал использовать.

— А с устройством тамбуров как?

— Институт должен дать разрешение на из_менение проекта...

Эти монтажные коробки на полях в тысячи квадратных метров занимают узкую полоску. Так чего ждать — заливай, мости, шлифуй рядом и кончай. Так нет: соло_мника, а мешает.

С подвесными потолками не меньшая канитель. Сначала (больше года) строители решали: не пойдут потолки из асбоцементных плит, пойдут из дюралюминия. Проект-чертежами внесли изменения. Теперь говорят в Мегионгазстрое: из дюраля не пойдет, надо что-то другое. Сходите, товарищи, в большой комплекс нашего города: там до сих пор подвесные потолки держатся на асбоцементных плит. И не шатуся — не коробятся. Короче: какой бы «шер» не выкручивать, лишь бы позвонить.

Пандус. Ну, прямо притча во языцех! Летом прошлого года отдел Мегионгазстроя (с ведома руководства) перепроектировал железобетонные опоры — бал_ки пандуса на металлические. Пока ждали разрешения проектного ин_ститута, металла нужного профиля не стало. Сделали запрос на новый. Ждут. Ссылаются на эту «объективность». Очень все это не солид_но для руководства ор_деноносного треста.

Таким образом, если бы и было сегодня на стройке 210 рабочих — точно: ходили бы они друг за другом. Потому что инженерная подготовка на пусковом объ_екте — в частности, со_мнительный график работ — до сих пор «корректируется» ганнодрядчи_ком.

ШТАБ ЕСТЬ, ПРОТОКОЛЫ ВЕДУТСЯ

Да, штаб, об опыте которого мы хотели по_ведать руководству треста_площади № 1, есть. Просторная комната, длинный стол, плакат. На стене графическую расстановку здания аэропорта. Все. На этом традиции есть, да вот монтажников из МУ-4 коробки выста_вили не по проекту.

— А с подвесными потолками что сдержи_вает?

— Нет решения, какой материал использовать.

— А с устройством тамбуров как?

— Институт должен дать разрешение на из_менение проекта...

Эти монтажные коробки на полях в тысячи квадратных метров занимают узкую полоску. Так чего ждать — заливай, мости, шлифуй рядом и кончай. Так нет: соло_мника, а мешает.

С подвесными потолками не меньшая канитель. Сначала (больше года) строители решали: не пойдут потолки из асбоцементных плит, пойдут из дюралюминия. Проект-чертежами внесли изменения. Теперь говорят в Мегионгазстрое: из дюраля не пойдет, надо что-то другое. Сходите, товарищи, в большой комплекс нашего города: там до сих пор

В разных концах города строят свои объекты трестплощадки № 1 и Мегионгазстрой. А ошибки и просчеты у них схожие. Были бы эти объекты собственными этих организаций — ну да мы шло. Не дело касается улучшения жизни и деятельности всех нижневартовцев. Видимо, администрация, партком Нижневартовскстроя и Мегионгазстроя выслушают заинтересованных людей.

Н. РОМАНОВ.

По родной стране

▲ МАХАЧКАЛА. В столице Дагестана родился трехсотпятисячный житель. Им стала дочь Узанра и Майсарат Ах_балтаевых, военнослужащего и рабочей бу_дочно - контайнерного

▲ КИРИШИ. (Ленинградская обл.). В доме культуры на праздничном столе пылтит самовар, вкусно пахнет пирогами: много гостей собралось сегодня в старинном селе Гланваз, где расположена цент_ральная усадьба производственного объединения совхозов «Киришский».

В парадном костюме при всех наградах поднимается на сцену ма_ханизатор Иван Федорович Фурцае. С ним жена Зинаида Степанов_на, удостоенная ордена «Мать-героиня». А вок_руг — семь сыновей и дочерей, потомственных хлеборобов. Старинный династии земледельцев односельчане посвятили вечер. Торжественно прозвучала в честь ра_бочей семьи величальная песня.

(ТАСС).

МЕЖДУНАРОДНЫЙ КОММЕНТАРИЙ

Пагубный курс тори

Кабинет тори резко сократил государственные ассигнования на здравоохранение, образование, социальное обеспечение, жилищное и дорожное строитель_ство. В то же время в Англии постоянно растут ассигнования на военные цели. В новом финансовом году они достигнут 14 миллиардов ф. стов стерлингов.

В основу политики консерваторов положен курс гонки вооружений, в первую очередь ядер_ных. Только на осуществление подводного флота новыми американскими ядерными ракетами «Трайдент» планируется затратить свыше пяти миллиардов фунтов стерлингов. Эти деньги изъ_ themselves за счет утяжеления материального положения трудового народа, прежде всего жителей обеспеченных слоев населения — пенсионеров и безработных. Как заявил, выступая в палате общин, лейборист, секретарь парламентарии Р. Крайер, программа пре_вительства сводится к тому, что за ракеты «Трайдент» заплатят английские безработные.

На Британских островах не припомнят такой суровой и напряженной зимы, как в этом году. Жестокие морозы и обильные снегопады сменили оттепель и наводнения. Под тяжестью осевшего на проезжих снега и жестокими перебоями шивельного[illegible] ря рушились линии электропередач. В Уэльсе и Корнуолле десять тысяч домов осталось без электричества. Таяние снега превратило обыч_ ные сонные реки в бурные потоки, затопившие городские улицы и тысячи гектаров сельскохозяйственных угодий. В январе наводнения затопили тысячи жилых домов в центральных и западных районах Англии.

Пагубный курс консерваторов встречает растущее недовольство английских избирателей. Подавляющее их боль_ шинство не намерено голосовать за кандидатов тори на новых парламентских выборах. Об этом свидетельствуют опросы общественного мнения, произведенные лондонскими газетами.

Но новые всеобщие выборы на Британских островах предстоят не раньше 1984 года. Тем временем глава англий_ ского правительства М. Тэтчер продолжает проводимую экономическую политику, за проведы которой выкупая, мы расплачиваемся миллионы людей труда. Уже сейчас каждый восьмой житель Британских островов лишен работа на основному праву человека — права не труд. Согласно прогнозам экономистов трудности страны обострятся, а безработица еще бо_лов возрастет.

Ю. УСТИМЕНКО.
(ТАСС).

Юбилейное заседание

Клуб «Что? Где? Когда?» общежития № 30 ждет от читателей города интересные вопросы.

В общежитии № 30 уже два с лишним года работает клуб «Что? Где? Когда?» Он родился почти одновременно с одноименной передачей Центрального телевидения.

Седьмого марта в пятнадцать часов в актовом зале общежития № 30 пройдет очередное открытое заседание клуба. Оно посвящается десятилетию города. Клуб проводит его совместно с обществом книголюбов.

От жителей города принимаются вопросы с правильными ответами, связанные с историей, настоящим и будущим города и района. Вопросы принимаются до 28 февраля по адресу: проспект Космонавтов, 17, комната 26. Не забудьте указать свою фамилию, имя, отчество и адрес.

С. МАЛЫШЕВ,
председатель клуба.

Спорт

ДЕСЯТЬ РЕКОРДОВ ЗА ГОД

Всего 18 лет спортсмену из Ульяновской области Юрию Захаревичу. Он увлекся штангой, когда ему было 11 лет. Сейчас это богатырь и ему подчиняется штанга с рекордным весом. В 1981 году он десять раз бил мировые рекорды для взрослых, хотя сам еще может выступать среди юниоров. Подлинным триумфом стало его выступление в соревнованиях за кубок СССР, проходивших в конце минувшего года в Донецке. Дебютируя в новой для себя весовой категории — до 100 килограммов, Захаревич за три часа изменил всю таблицу достижений в этой категории. Он поднял в рывке 192,5 килограмма, толкнул 232,5, набрал в сумме двоеборья 425 килограммов.

Для сравнения можно сказать, что на олимпийском турнире-80 в Москве с таким результатом он мог бы занять второе место среди супертяжеловесов, а на последнем первенстве мира во французском городе Лилле — поделить первенство в той же категории с его победителем киевлянином Анатолием Писаренко, весящим намного больше Юрия.

Недавно журналисты попросили высказать свое мнение о пределах в рекордах штангистов президента международной федерации тяжелой атлетики Готтфрида Шедля (Австрия).

— Я отношу тяжелую атлетику, наряду с плаванием, к наиболее динамично развивающимся видам спорта, — отметил умудренный опытом президент. — Мы то и дело слышим о новых достижениях пловцов и штангистов. Все дело в том, что человек еще далеко не исчерпал свои возможности. Рекорды долгое время еще будут расти. Совершенствование методики тренировок и восстановления, увеличение нагрузок, научно разработанная диета — все это будет способствовать повышению результатов атлетов. Многообещающей выглядит и более ранняя специализация спортсменов.

В 1976 году Юрий Захаревич (тогда он выступил в категории до 48 килограммов) впервые ощутил счастье победы, выиграв на юношеском чемпионате РСФСР. С тех пор Юрий подрос, стал настоящим атлетом, даже внешне производящим впечатление большой мощи.

В олимпийском 1980 году 17-летний атлет впервые стал обладателем золотой медали чемпиона страны среди юниоров в категории до 90 килограммов, а затем выиграл две серебряные медали на чемпионатах среди своих сверстников — мира в Монреале и Европы — в Сан-Марино. А осенью того же года Юрий поднялся на верхнюю ступеньку пьедестала почета своего первого турнира среди взрослых — розыгрыша Кубка СССР.

Специалисты считают, что достижения Ю. Захаревича, курсанта одного из училищ, будут прогрессировать.

Ю. ХРОМОВ,
корр. ТАСС.

В ОБЩЕСТВЕННОЙ ПРИЕМНОЙ ДЕЖУРЯТ:

18 февраля — **ЗАВЬЯЛОВ Анатолий Николаевич**, заместитель начальника жилищно-бытового управления объединения Нижневартовскнефтегаз.

3 марта — **КАНГОРОДОВ Михаил Васильевич**, заместитель начальника городского отдела внутренних дел.

18 марта — **ШИРЯЕВА Валентина Павловна**, председатель райкома профсоюза нефтяников.

1 апреля — **ЧИЖОВА Регина Викторовна**, старший нотариус Нижневартовской государственной конторы.

Прием ведется в помещении редакции газеты «Ленинское знамя» с 17 до 18 часов.

СЕМЕЙНОЕ ВОСПИТАНИЕ

У школьного порога

Подготовка ребенка к учебе — сложная проблема. Переход в школу воздействует на всю его личность и ставит перед ним множество новых задач, меняет положение среди окружающих.

Родителей волнует вопрос, как готовить детей к школе.

Школьные пятерки и четверки и хорошее настроение зарождаются задолго до первого звонка. Зарождаются в самых обычных, будничных заботах о том, чтобы дети спокойно спали, чтобы каша съедалась без капризов, чтобы ребенок побольше двигался на улице, чтобы дома его окружала спокойная атмосфера. Только физически крепкие дети в состоянии справиться с нагрузкой в школе не в ущерб сво-

ему здоровью.

Всем нам знаком и каждому по-своему дорог тот милый, забавный период в жизни детей — период «почемучек».

Вот откуда и начинается активное участие родителей в умственном развитии детей. Очень важно не отмахиваться от детских вопросов, несмотря на всю нашу занятость. Ибо за сегодняшним нашим молчанием в ответ на вопросы детей возникнет зловещая пустота в их общем развитии.

Многое принесут дети в школу из своего детства, многое услышат впервые из папиных и мамины уст и запомнят гораздо прочнее, чем то, что позднее им скажут на уроке. Для успешной учебы в школе важно заранее развивать у детей речь, силу голоса, дикцию, внимание, усидчивость.

Есть очень простые и доступные способы обучения детей речи и счету. Один из них — игровая форма. Поручая ребенку протереть посуду, предложить ему посчитать тарелки: сколько глубоких, сколько мелких. По дороге в детский сад сосредоточить его внимание на окружающем, а дома попросить рассказать членам семьи о том, что заметил на улице.

Ребенок скоро пойдет в школу, и у него начинается борьба между «надо» и «хочу». Вот здесь-то и случаются казусы. Некоторые родители, особенно молодые, начинают так усердно готовить свое чадо, что когда наступает 1 сентября, ребенок не испытывает радости ожидания. Им к этому времени уже овладевает отвращение к своевременным урокам, которые проводились дома. Родителям порой кажется, что если научить ребенка считать до ста, писать буквы, то можно быть спокойным за его подготовку к школе. Но это не самое главное. Прежде всего нужно воспитать здорового, крепкого, закаленного ребенка.

Только тогда школьное десятилетие станет для наших сегодняшних малышей счастливым, когда они войдут в школу крепкими, любознательными, жаждущими многому научиться.

А. ВАСИЛИАДИ,
воспитательница детского сада № 3.

РАБОЧИЙ ПРИШЕЛ В ПТУ



Киргизская ССР. Тепло встретили учащиеся профтехучилища № 3. города Фрунзе нового старшего мастера по производственному обучению Героя Социалистического Труда депутата Верховного Совета Киргизской ССР Накайбека Алымбекова. Знатный слесарь-инструментальщик объединения Киргизавтомаш решил стать воспитателем будущих рабочих.

Не снимке: Н. Алымбеков ведет занятие.

(Фотохроника ТАСС).

Редактор Б. Н. СЫРПИН.

ПЯТЕРКА ПО ИСТОРИИ

На только по учебникам изучают прошлое родной страны юные жители села Хвалово Ленинградской области. История для них начинается буквально за окнами школы. Даже название места, где они родились, говорит о многом — именно здесь более трех с половиной столетий назад звучали «хваления» не торжествах по случаю заключения мирного договора России со Швецией.

Всего несколько домов сейчас в старинной деревне Столбово, но на карте области она особо помечена, как историческая достопримечательность. В феврале 1617 года был подписан знаменитый Столбовский мир, давший России долгую передышку на ее северных рубежах. Здесь, в шести километрах от Хвалово, и развернули поиск юные краеведы.

Они прошли по тем местам, где происходили сражения. С тех времен ручей, впадающий в реку Сясь, называют Кровавым. А неподалеку — Беседный ручей — в память о мирных переговорах. Знают теперь ребята и то место, где специально для парламентеров была сооружена часовня «Данилов острожек». От нее остались теперь лишь камни фундамента. Эту достопримечательность пионеры отметили молодыми посадками, а в будущем предполагается установить здесь мемориальный знак.

— Походы по родному краю побудили ребят всерьез заняться изучением истории, создать свой музей, — рассказывает директор хваловской школы В. Ерыгин, руководитель кружка юных историков. — Наши питомцы не растут Иванами, не помнящими родства. Кстати, в старинных документах встречаются имена крепостных крестьян, среди потомков которых есть и наши ученики.

Пятерку по истории получили за свою пытливость, активный поиск юные краеведы — дети тружеников совхоза «Победа Октября», на центральной усадьбе которого расположена школа. Ребята дружно откликнулись на просьбу помочь в создании экспозиции, посвященной истории этого хозяйства — одного из старейших под Ленинградом.

Сейчас на территории области открыто более тридцати народных музеев, работающих на общественных началах. Их филиалами стали многие десятки школьных экспозиций, повествующих о героическом прошлом края. Их работу направляют научные сотрудники краеведческих и мемориальных музеев, историки, археологи.

О. СЕРДОБОЛЬСКИЙ,
С. ФОНАРЕВ,
корр. ТАСС.

БЮРО ПО ТРУДОУСТРОЙСТВУ ПРИГЛАШАЕТ:

в трест площадку Строймеханизация — начальника ОТиЗ, кладовщиков, мастера котельной, курьера-уборщицу, слесаря КИПиА, электриков по башенным кранам и пневмогусеничным, автоэлектриков, компрессорщиков, машинистов автокранов, сторожа для административного здания;

в СМУ НГДУ Покачевнефть для работы на Покачевском месторождении срочно — мастера сантехника, нормировщика, инженера по технике безопасности, газоэлектросварщик о в, машиниста самоходного агрегата.

Обеспечиваем пропиской и жильем на Покачевском месторождении;

в специализированное управление механизированных работ Покачевского УБР — начальника ПЭО (оклад 170 руб.), энергетика (оклад 155 руб.), рабочих: трактористов на «Т-100», машинистов тракторных кранов «КП-25», «АЗ-5», электромонтеров 4 — 5 разрядов.

За передвижной характер работы производится доплата.

Обращаться в бюро по трудоустройству: ул. Нефтяников, 1 «а», ка. 48.

На основании распоряжения Магионского горисполкома № 386 от 7 декабря 1981 года Нижневартовский речной порт производит сбор контейнеров, находящихся в пользовании у частных лиц. Просьба ко всем гражданам г. Магмона, в пользовании которых находятся контейнеры, освободить их и подготовить их сдаче, в противном случае контейнеры будут вывезены вместе с содержимым.

ШКОЛА ИСКУССТВ И НИЖНЕВАРТОВСКИЙ ГОРОДСКОЙ ДОМ КУЛЬТУРЫ

объявляют дополнительный набор в вокально - хоровую студию с обязательным обучением игры на фортепиано, баяне, аккордеоне, гитаре, домбре, балалайке.

Принимаются лица не моложе 18 лет.

Обращаться в ГДК (школу искусств) по вторникам и пятницам с 19 часов, в воскресенье с 14 часов.

НИЖНЕВАРТОВСКИЙ ГОРОДСКОЙ ДОМ КУЛЬТУРЫ, ШКОЛА ИСКУССТВ

объявляют дополнительный набор в студию пантомимы.

Для записи обращаться по средам, пятницам с 19 часов, в воскресенье с 14 часов.

Наш адрес: 626440, г. Нижневартовск, ул. Менделеева, 11 (1-й микрорайон).

ТЕЛЕФОНЫ РЕДАКЦИИ: редактор — 2-21-63, заместитель редактора и промышленный отдел — 7-29-82, 2-32-06; ответственный секретарь—7-88-50; отдел партийной жизни—7 29-87, 2-30-56; отдел информации — 7-28-40, 2-31-96, 6-15-27; отдел писем — 2-33-46; отдел иллюстрации и фотолаборатория — 2-30-56. ТЕЛЕФОНЫ ТИПОГРАФИИ: директор — 2-24-73, 7-27-19; через «Строитель» — 6-19-12; бухгалтерия —2-32-07; инженер-технолог — 2-32-08; общий — 2-32-12.

Нижневартовская типография управления издательств, полиграфии и книжной торговли Тюменского облисполкома Заказ № 1981, объем 1 п. л., тир. 27000

ПРОЛЕТАРИИ ВСЕХ СТРАН, СОЕДИНЯЙТЕСЬ!

ЛЕНИНСКОЕ ЗНАМЯ

ОРГАН НИЖНЕВАРТОВСКОГО ГОРКОМА КПСС, ГОРОДСКОГО И РАЙОННОГО СОВЕТОВ НАРОДНЫХ ДЕПУТАТОВ ТЮМЕНСКОЙ ОБЛАСТИ

Издается с 4 сентября 1941 года ◆ № 34 (5274) ◆ ЧЕТВЕРГ, 18 февраля 1982 г. ◆ Газета выходит ежедневно, кроме воскресенья и понедельника ◆ Цена 2 коп.

VI ПЛЕНУМ ГК КПСС

Повышать уровень экономической работы

Как уже сообщалось, VI пленум ГК КПСС рассмотрел вопрос «Об усилении организаторской и политической работы городской парторганизации по повышению уровня экономической работы на предприятиях и в организациях в свете решений XXVI съезда партии, ноябрьского (1981 г.) Пленума ЦК КПСС». С докладом выступил первый секретарь ГК КПСС В. М. СМАЛЬКОВ.

Первый год одиннадцатой пятилетки, сказал тов. Смальков, вновь продемонстрировал последовательную работу Центрального Комитета партии по организации выполнения решений XXVI съезда и Пленумов ЦК КПСС, повседневный, требовательный контроль за ходом реализации важнейших заданий, настойчивость в совершенствовании деятельности партийных организаций, государственных и хозяйственных органов.

На новом этапе развития Западно-Сибирского нефтегазового комплекса особое внимание должно быть уделено повышению уровня экономической работы. Городской партийной организации надо направить усилия на решение значительно усложняющихся хозяйственных и социальных задач. От коммунистов, всех тружеников требуется усиление внимания к вопросам эффективности производства, повышения производительности труда, рационального и экономичного использования трудовых, финансовых и материально-технических ресурсов.

Итоги десятой пятилетки и 1981 года свидетельствуют о проделанной в этом направлении работе. Промышленность городов Нижневартовска, Мегиона и района досрочно справилась с планами реализации продукции. Успешно выполнены план и обязательства по добыче нефти. Значительный прирост объемов строительства скважин обеспечили буровики. Возросли средняя проходка на буровую бригаду, коммерческая скорость, производительное время в бурении.

По сравнению с 1980 годом в 1981 улучшены качественные показатели в работе с фондом скважин. Промысловики района добились количественного сокращения простаивающих и бездействующих нефтяных стволов, ускорили перевод их на механизированный способ добычи, увеличили межремонтный период работы скважин.

Положительные сдвиги есть в строительстве. На десять процентов больше, чем в 1980 году, освоено капиталовложений. Среди важнейших объектов, сданных в эксплуатацию, — Локосовская диспетчерская компрессорная станция, кустовые насосные станции мощностью 221 тысяча кубометров закачиваемой воды в сутки, установки по подготовке нефти на 10,5 миллиона тонн в год, дожимные насосные станции на 62 тысячи кубометров, 1420 километров трубопроводов, 500 километров высоковольтных линий электропередач, 115 километров дорог с твердым покрытием.

Перевыполнен план освоения средств на строительстве жилья. Нижневартовцы получили 374 тысячи квадратных метров квартир, почти на 100 тысяч квадратных метров больше, чем в 1980 году.

Важной особенностью минувшего года стало стремление трудовых коллективов работать эффективно, с минимальными затратами. Сэкономлено 469 тонн проката черных металлов, 183,6 миллиона киловатт-часов электроэнергии, 12,3 тысячи тонн условного топлива, 1,2 тысячи тонн цемента, 1,5 тысячи кубометров лесоматериалов.

В то же время, отмечает докладчик, парткомы, хозяйственные руководители еще не в полную меру используют возможности и богатый опыт некоторых коллективов для решения качественно новых задач развития нефтегазового комплекса. И недостатки эти — следствие упущений в партийном руководстве экономикой. Для повышения уровня экономической работы необходимы улучшение всей деятельности, глубокое изучение и знание дела, обстановки в коллективах, требовательное отношение, непримиримость к нарушениям норм и принципов партийной жизни.

Опорой в решении всех больших и малых задач были и остаются первичные партийные организации. Активизация их деятельности, широкий охват влиянием всех участков хозяйства, повышение авангардной роли коммунистов — вот основа для улучшения партийного руководства экономикой.

Выступая на собрании актива областной парторганизации в январе этого года, секретарь ЦК КПСС тов. Долгих подчеркивал необходимость с максимальной эффективностью, со строжайшей экономией использовать выделяемые ресурсы для обеспечения запланированного объема добычи нефти и газа, ускоренного наращивания мощностей. Нужно сделать так, говорил он, чтобы Западная Сибирь была не только стержнем развития топливно-энергетического комплекса страны, но и образцом экономического решения этой задачи.

В этих словах, говорит докладчик, — генеральная линия, на которую нацеливает нас Центральный Комитет, основа работы каждого коллектива, каждого коммуниста в одиннадцатой пятилетке. Очень важно, чтобы партийные организации наиболее полно использовали весь арсенал средств, которым располагают, активизировали деятельность советских, хозяйственных организаций, народных контролеров. Надо добиваться конкретности мер, четкого определения целей, сроков их достижения.

Особая ответственность за состояние и подъем экономической эффективности лежит на хозяйственных организациях, на руководителях предприятий, учреждений. Чрезвычайно важно также воспитывать истинную партийность, глубокое чувство личной ответственности у командиров среднего и низового звена. То есть необходимы последовательная работа с кадрами, соблюдение ленинских принципов подбора, расстановки и воспитание людей.

Тов. Смальков отмечает, что Нижневартовский горком КПСС после критики в его адрес на пленуме обкома партии в апреле 1980 года осуществил ряд мер по устранению недостатков в работе с кадрами. Более взыскательно стали подходить к назначению на руководящие должности парткомы объединений Нижневартовскнефтегаз, Сибнефтегазпереработка, ряда строительных трестов.

Однако в горкоме КПСС, парторганизациях еще не сложилась четкая система работы с руководителями среднего и низового звена. Не изжит формализм в работе с резервом кадров не выдвижение.

Роль нефтегазовой промышленности в экономике страны предъявляет повышенные требования к каждому участнику освоения природных богатств Западной Сибири. На собрании актива областной партийной организации резкой критике была подвергнута позиция отдельных работников, исповедующих принцип «Лес рубят — щепки летят». Никто не дал нам право мириться с подобной психологией, допускать необоснованный перерасход средств и трудовых затрат.

К сожалению, факты бесхозяйственности, расточительства есть на многих предприятиях, в ряде случаев они допускаются с ведома и молчаливого согласия руководителей.

Предметом особого разговора должны стать штаты коллективов нефтяной промышленности, геологии, строительства, особенно вспомогательных служб, управленческого аппарата. Еще во многих организациях можно встретить несоответствие численности рабочих и инженерно-технических работников, вводятся необязательные, порой надуманные службы и должности. Выяснилось, например, что непомерно раздут штат центральной научно-исследовательской лаборатории Нижневартовскнефтегаза, его немного удалось безболезненно сократить.

Окончание на 2—3 стр.

сообщают рабкоры

На заводы страны

Управлением по внутрипромысловому сбору, компримированию и использованию газа на газоперерабатывающие заводы полностью поставлен газ, добытый нефтяниками Самотлора. Январский план выполнен на 109 процентов. Лидеры социалистического соревнования — операторы технологических установок А. М. Овчинников и М. Г. Пузарецкая, электрогазосварщик Л. П. Хайдуков.

Коллектив управления решил к 60-летию образования СССР подать на газоперерабатывающие заводы 15 миллионов кубических метров газа сверх плана, произвести пусконаладочные работы на восьми и ввести в эксплуатацию пять компрессорных станций.

Е. ДАНИЛОВА.

Монтируют трубопроводы

Сварочно-монтажная бригада В. Н. Овсова из сорок третьего специализированного управления треста Самотлортрубопроводстрой ведет работы на внутрипромысловом газопроводе на Самотлоре от первого до четвертого узла дополнительной сепарации. Его протяженность 37 километров, окончание работ по графику — начало марта.

Коллектив, трудясь по-ударному, уже сварил 24 километра и решил ввести объект раньше графика.

В минувшем году бригада трудилась на газопроводе Нижневартовский газоперерабатывающий завод — Локосовская дожимная компрессорная станция протяженностью 41 километр, нефтепроводе Усть-Балык — Нижневартовск.

А. КИТОВА.

ВНИМАНИЮ ДЕПУТАТОВ НИЖНЕВАРТОВСКОГО ГОРОДСКОГО СОВЕТА

20 февраля 1982 года в 10 часов в помещении школы искусств проводится День депутата.

Приглашаются депутаты областного и окружного Советов, руководители предприятий, организаций, учреждений города.

Исполком городского Совета народных депутатов.

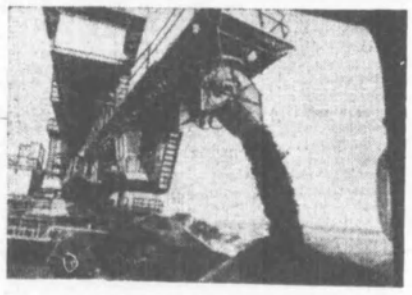

УГОЛЬ ХАРАНОРА

Читинская область. В ответ на постановление ЦК КПСС и Совета Министров СССР «О дополнительных мерах по ускорению развития добычи угля открытым способом в 1981—1990 годах» шахтеры разреза «Харанорский» решили добывать 9 миллионов тонн угля в год, что в 3 раза превышает проектную мощность разреза. Это будет достигнуто за счет введения в строй новых мощностей, использования высокоэффективной техники.

На снимке: идет отгрузка харанорского угля. С начала года труженики разреза уже выдали более 50 тысяч тонн сверхпланового угля.

(Фотохроника ТАСС).

VI ПЛЕНУМ ГК КПСС

ПОВЫШАТЬ УРОВЕНЬ

Главной задачей городской парторганизации, говорит де ее докладчик, было и остает я выполнение требований артии о дальнейшем форси ованном наращивании добычи ефти и газа.

Основой стабильности, уве енной работы нефтегазовой промышленности является по ышение эффективности гео логоразведочных работ. Ре зультаты деятельности объеди нения Мегионнефтегазгеологи в 1981 году свидетельствуют о перспективах нашего района Однако геологи не выполнили план поискового и разведочно го бурения первого года пя тилетки. С заданием справи лась лишь одна — Аганска экспедиция. Низка проходка большинства бригад, много времени теряется в бурени из-за плохой доставки мате риалов и оборудования, нару шений трудовой и производст венной дисциплины. Руковод ству и парткому объединени необходимо серьезно продум мать транспортную схему, ор ганизацию планомерного за воза материалов на буровые. горкому партии следует уси лить контроль и помощь неф теразведочным экспедициям добиваться повышения эффек тивности средств, направлен ных государством на разведку нефти и газа.

Геологи района приняли вы сокие социалистические обяза тельства на 1982 год. Дело чести руководства партийной профсоюзной и комсомоль ской организаций— мобилизо вать коллектив на достижение намеченных рубежей.

В решении поставленных перед городской парторганизацией задач трудно переоце нить роль объединения Нижне вартоскнефтегаз. В минувшем году нефтяники значительно улучшили технико экономиче ские показатели, все семь до бывающих управлений выпол нили планы по добыче и реа лизации нефти.

Важнейшим слагаемым успе ха является широко развер нувшееся социалистическое со ревнование за досрочное до стижение суточной добычи на промыслах области одного миллионе тонн нефти. Ряд кол лективов добился в этом со стязании выдающихся достиг жений, в первую очередь бригады буровых мастеров Кузьмина, Казачкова Колесни кова, Миронова, капитального ремонте скважин — Кудрича, Стадника, вышкостроения — Бордунова. В целом по объединению прирост объемов бурения по сравнению с 1980 годом составил 24 процента, увеличены мощности по за качке воды в пласты, подготов ке и перекачке нефти прове дена большая работа по меха низации добычи.

Однако на фоне достигнуто го четче видятся крупные ре зервы интенсификации произ водстве, повышения его эф фективности. В их числе — работа со скважинами, про стаивающими по разным при чинам в буровых и нефтедо бывающих управлениях. Толь ко часть (причем, меньшая) фонда бездействует по техно логическим нормам. Объеди нению, управлениям следует принять меры к вводу скважин в строй, повысить их продук тивность за счет механизации добычи, наладить строгий учет и отчетность по простаиваю щим и бездействующим сква жинам.

Возрастающие требования к экономической работе, усиле ние контроля за рачительным хозяйствованием обязывает пересмотреть перечень пока зателей оценки деятельности предприятий. В качестве при мере докладчик приводит ито ги работы первого и второго управлений буровых работ. Оба коллектива работают на одном месторождении, имеют одинаковое количество бригад, располагают квалифицирован ными кадрами, успешно справ ляются с планами, но планы у коллективов значительно раз нятся.

Крупные резервы остаются внутри управлений. Это еще раз подтверждают результаты работы бригад. Показатели лучших превышают средние на 35—40 процентов. Сокра щения разрыва между лидера ми и середняками, подтягива ние отстающих до уровня се дняков значительно увели чило бы проходку в целом по управлениям, объединению. Путь к этому один — улучше ние организации работ, учебе кадров, освоение передового опыта.

Ряд организационных мер по совершенствованию производ ственной структуры позволил несколько сократить простои буровых бригад. Однако поте ри из-за несланженности служб обеспечения остаются значи тельными. Буровики часто от носят причины простоев не геофизиков, тампонажников, вышкомонтажников, те, в свою очередь, — на транс портников, дорожников и только не желают прямо при знать собственные упущения. А стоило бы, наверное, сде лать именно так.

Более предметно следует заниматься повышением неф теотдачи пластов, совершенст нованием их вскрытия, увели чением продуктивности сква жин промысловикам района. В последние годы они стали за кладывать в технологические схемы разработки месторож дений заниженные показатели, что приводит к переделкам проектов, нерациональным ре шениям в обустройстве кла довых. Не осуществляют долж ного контроля за этим и гео логоразведчики, на которых возложена эта функция госу дарством. В улучшении этого дела кроются крупные резер вы снижения удельных вложе ний в нефтедобычу.

Вызывает беспокойство на рушение комплексности обуст ройства месторождений. Мед ленно преодолевается отста вание в строительстве капита льных дорог, линий электропере дач, внутрипромысловых, тех нологических трубопроводов, мощностей по закачке воды в пласты, установок подготовки нефти, резервуарных парков.

Тов. Смальков говорит о не достаточной концентрации сил на важнейших объектах, ве домственной разобщенности предприятий, занятых обуст ройством. В течение длитель ного времени не строится пе реход ЛЭП 500 через Самот лорское месторождение. Неф тегазодобывающие управления Белозернефть, Нижневартовск нефть, предприятие электро технических сетей, трест Ме гионэлектросетьстрой не мо гут найти общего языка в ре шении этого вопроса. Между тем промедление может при вести к дефициту электроэнер гии на промыслах. Этого до пустить нельзя.

В речи на собрании област ного актива тов. Долгих обра тил внимание на комплекс ное, бережное использование р е с у р с о в, использова ние прогрессивных технологий разработки нефтяных и газовых месторождений, в частности, на внедрение газлифтного спосо ба добычи нефти. Городской парторганизации предстоит много работать над осущест влением этого требования.

Бюро горкома КПСС неодно кратно высказывало обеспоко енность ходом работ на сооруж жении газлифтного комплекса на Самотлоре. Намечены меры партийно-политического харак тера по обеспечению строи тельства, созданы совет секре тарей парторганизаций, заня тых на газлифте, временные партийные группы. В основном сняты вопросы с поставкой ма териалов.

И все-таки дело идет не так, как требуется. Не использует ся опыт совместной работы объединения Сибнефтегазпере работка и треста Мегионгаз строй, которые в период стро ительства газоперерабатывающих заводов, Локосовской диспетчерской компрессорной станции вели одновременный монтаж и наладку оборудова ния. Отраслевым отделам горко ма КПСС, парткомам пред приятий, занятых на сооруже нии газлифтного комплекса, следует сконцентрировать вни мание на организации работ на станциях.

Огромным резервом повы шения экономичности нефтега зового комплекса является улучшение использования ре сурсов попутного нефтяного газа. За годы десятой пятилет ки значительно увеличены мощности газопереработки. Но, как показали исследования, расчеты газового фактора ока зались заниженными по срав нению с фактическими. В де кабре 1981 года бюро горко ма КПСС поручило объедине ниям Сибнефтегазпереработка и Нижневартовскнефтегаз раз работать комплекс меропри тий по более полной утилиза ции попутного газа и исполь зованию продуктов его пере работки. Определенная работа проделана. Вместе с тем тре буется более четко определить программу работ и взять ее осуществление под постоян ный контроль парторганиза ций.

Нельзя не сказать о коллек тивах энергетиков, которые в трудных условиях сооружают трансформаторные подстан ции, линии электропередач, повышая надежность энерго снабжения промыслов. Тем не менее уже сейчас ощуща ется дефицит в электроэнер гии. Снять его в дальнейшем может собственная электро станция, работающая на мест ном попутном газе. Однако состояние проектирования ее вызывает опасение. Проектиро вание застряло на стадии тех нико экономического обоснова ния. Предприятие электриче ских сетей, которому Минэнер го поручило выступать в роли заказчика, пока не представля ет себе, что это будет за стан ция. До сих пор не решается вопрос открытия финансирова ния, нет ясности с подрядчи ком.

Можно без преувеличения сказать, что эффективность нефтегазового комплекса зави сит от работы строительных коллективов. Заметное улуч шение капитального строи тельства произошло в послед ние два года после принятия ЦК КПСС и Советом Мини стров СССР дополнительных мер по усилению капитального строительства. За эти два года введено основных фондов почти на 1,9 миллиарде руб лей. Значительно возросли объемы дорожного и жилищ ного строительства, вложения в развитие просвещения, здра воохранения, коммунального хозяйства.

Подрядные организации в целом перевыполнили план 1981 года. Однако итоги пока зали и ряд нерешенных проб лем. По-прежнему высок про цент незавершенного строи тельства. Коллективы оказа лись слабо подготовленными к работе в новых условиях, ког де главным критерием оценки деятельности стала товарная строительная продукция. По сравнению с предыдущим го дом ухудшился такой показа тель, как ввод основных фон дов. Многие организации ра ботают неритмично, медленно наращивают производственные мощности, допускают простои людей и техники. Базе строй индустрии не отвечает потреб ностям, а выделяемые на ее развитие средства осваиваются не полностью. На ряде строек на нелажен технологический процесс, проекты организации работ часто не учитывают мно гих реальностей, запаздывает фронт работ для монтажни ков, в предпусковой период нередко проявляется штурмов щина.

На последнем собрании ак тива городской парторганиза ции в декабре 1981 года серь езной критике было подверг нуто объединение Нижневар товскстрой за неудовлетвори тельную организацию работ на строительстве поселка Радуж ного. Прошло уже два месяца, но действенных мер не приня то.

Резервы у строителей изве стны. Первостепенное внима ние надо уделять дальнейшей индустриализации строительст ва, комплектно-блочному мето ду сооружения объектов, внедрению новых эффектив ных видов материалов и кон струкций, передового опыта производства работ. Следует повести решительную борьбу за сокращение незавершенно го строительства, против рас пыления капитальных вложе ний, материальных ресурсов, вести строительство комплекс но. Со стороны партийных, советских и хозяйственных ор ганов должна быть повышена требовательность к качеству строительства.

Докладчик говорит, что эф фективность отраслей нефте газового комплекса в большой степени зависит от работы же лезнодорожного, речного, ав томобильного и авиационного транспорта. За последние го ды много сделано для более полного удовлетворения нужд народного хозяйства и населе ния в перевозках. Министерст ву путей сообщения передан участок железной дороги Сур гут — Нижневартовск, введе ны первая очередь речного порта, ряд автодорог с твер дым покрытием, реконструи рована взлетно - посадочная полоса.

Развитие железнодорожного хозяйства позволило в 1981 году в полтора раза по сравне нию с предыдущим увеличить прием грузов, значительно сократить обработку ваго нов на станции «Нижневар товск 1». Улучшилась работе на станциях «Нижневартовск 2», «Мегион».

В то же время пропускная способность станций и подъ ездных путей отстает от тре бований дня. В течение дли тельного времени не строятся станционные пути, грузовые дворы, это осложняет достав ку грузов малыми партиями, не позволяет организовать кон тейнерные перевозки. Партий ные организации железно дорожных станций и строи тельно-монтажного поезда № 227 пассивны в решении этих вопросов, не налаживают взаимоотношений с перторга низациями грузополучателей.

Сложные задачи по согласо ванию единой сети автодорог, свя зывающих месторождения и по ле, предстоит решать дорожным строителям. Заказчик – объединение Нижневар товскнефтегаз преследует узкие интересы получения связи между месторождениями, не занимается серьезно перспек тивными проработками выхода автотрасс в центр области.

Не отвечают потребностям мощности дорожников. Назре ла необходимость в создании новой базы дорожного строи тельства. По-видимому, пра вильным будет вопрос об орга низации производстве дорож ных железобетонных плит, строительстве асфальтобетон ных заводов. Объединению Запсибдорстрой, его парторга низации нужно предметно за няться решением этих вопро сов. Живейшее участие в этом должны принять и заказчики.

Говоря о работе речников и авиаторов, тов. Смальков глав ными задачами для них назы вает увеличение сроков судо ходства по мелким рекам, по вышение эффективности ис пользования самолетов и вер толетов за счет коммерческой загрузки, развития сети под бед и заправочных пунктов.

Докладчик говорит о роли бережливого, рачительного хо зяйствования в повышении уровня всей экономической работы. Об этом подробно говорилось на предыдущем пленуме горкома партии. На чато осуществление мер, ко торое дает положительные ре зультаты. Но в некоторых парторганизациях, хозяйствен ных органах воспитание людей в духе бережливости, эконо мии ведется на низком уровне. Слишком щедры еще отдель ные нормативы, слабо воздей ствует на деятельность орга низаций хозрасчет.

В последнее время партко миссией при горкоме вскрыт ряд нарушений штатно-финан совой дисциплины, факты со держания излишнего количест ва служебных автомобилей, из лишеств в оборудовании ка бинетов. Ряд руководителей привлечен за это к партийной ответственности. Однако фак ты нескромности, меценатства за государственный счет, не использования служебного поло жения отдельными работника ми в личных, порой корыстных целях, еще не изжиты. Борьбу с уродливыми явлениями сле дует ужесточить, в этой рабо те надо больше опирать ся на первичные парторганизации, развивая в них непримиримость ко всякого роде отступлениям от норм социалистиче ской морали, партийной этики.

В трудовых коллективах неф тегазового комплекса, говорит далее докладчик, работает около 80 процентов коммуни стов городской парторганиза ции. Это огромная сила, по зволяющая охватить партий ным влиянием все участки производства.

Опираясь на эту силу, акти визировав деятельность каж дой партийной организации, каждого коммуниста, можно лучше мобилизовать коллек тив на интенсификацию произ водства. В воспитании людей в духе экономии и бережливо сти надо полнее использовать массовые общественные ор ганизации, профсоюзы, ком сомол, народных контролеров, направить на это все средства массово политической работы. Следует усилить воспитатель ное воздействие материальных и моральных стимулов произ водства, шире внедрять в практику лицевые счета эконо мии, индивидуальные и бригад ные планы производительности труда. Надо больше внимания уделять пропаганде эконом ических знаний, прививать лю дям стремление лучше знать экономику производства.

В заключение тов. Смальков выразил уверенность, что го родская партийная организа ция добьется новых успехов в форсированном и эффектив ном развитии нефтегазового комплекса, в выполнении ре шений XXVI съезде КПСС.

Окончание. Начало на 1 стр.

ЭКОНОМИЧЕСКОЙ РАБОТЫ

В ПРЕНИЯХ ВЫСТУПИЛИ:

В. В. РОМАНЕНКО, секретарь парткома объединения Нижневартовскнефтегаз, сказав об основных итогах работы объединения, достижениях передовых коллективов, остановился на недостатках в бурении, эксплуатации месторождений, о принимаемых парткомом и руководством мерах по улучшению работы.

Срываются сроки ввода объектов газлифтной добычи, говорит он. Есть вопросы, которые надо более энергично решать предприятиям Миннефтепрома, но главное теперь зависит от строителей, монтажников. Большое внимание уделено формированию коллективов, усилению партийной работы на строительных площадках, на всех компрессорных станциях созданы и действуют внеуставные партгруппы.

Среди других задач — ввод новых месторождений. Но обустройство дальних кладовых ведется некомплексно, с отставанием. Основной прирост добычи надо обеспечить с варьеганской группы месторождений. Многое делается для вывода их на проектную мощность. Однако подводят строители, сооружающие объекты промыслов, жилье. Это отрицательно сказывается не только на уровне добычи, но и на формировании стабильных коллективов, вынуждает делать огромные затраты на доставку туда работающих из Нижневартовска, других районов страны.

Не решается весь комплекс вопросов по началу обустройства группы восточных месторождений. Особенно тревожит отставание в строительстве линий электропередач, подстанций, неопределенность подрядчика по сооружению жилья.

Н. М. ФАДИН, начальник строительно-монтажного объединения Нижневартовскстрой, сказал, что несмотря на трудности, напряженность программы, прошлый год завершен успешнее, чем предыдущие. Заказчикам передано 232600 квадратных метров жилья, что на 27,9 тысячи больше, чем в 1980 году. Введены в эксплуатацию школа, четыре типовых сада-яслей, склад продтоваров площадью пять тысяч квадратных метров с холодильником на тысячу тонн, теплая стоянка автобусов на 50 мест, произведена реконструкция котельной № 2, проложена исключительно важная для городе теплотрасса от второй до третьей котельной.

Одновременно осваивались мощности завода крупнопанельного домостроения. Нынче предприятие должно обеспечить выпуск 110 тысяч квадратных метров собственных домов. Дальнейшее развитие получил завод строительных материалов, введен цех полистирола, построен паропровод.

Выступающий говорит о напряженности программы 1982 года. Однако не все зависит только от строителей. По-прежнему планирование объемов строительно-монтажных работ и капитальных вложений производится по принципу «навала». Оно не нацеливает на обеспечение ввода законченных объектов и реализацию готовой строительной продукции. Это сегодня никого не устраивает.

На основе анализа работы в минувшем году можно говорить о недостатках в производственной структуре. Создание в Нижневартовске строительно-монтажного объединения оправдало себя. В целях специализации создано и объединение Стройтранс. Но эту организацию вывели из состава строймонтажного объединения, подчинили ее Тюменскому транспортному тресту, то есть управление этим хозяйством ведется за тысячу километров, в то время как мы потеряли хозяйственную связь с важнейшим звеном. То же самое можно сказать относительно объединенной дирекции строящихся предприятий, филиале Оргтехстрой, которые подчинены непосредственно главку. В результате оперативные вопросы приходится решать сложными путями.

Тов. Фадин говорит о необходимости совершенствования структуры партийной организации, т. е. создания единого партийного комитета объединения.

Оратор отмечает еще недостаточную действенность таких рычагов хозяйствования, как рентабельность, цена, прибыль, себестоимость. Еще далеко не все сделано по внедрению бригадного подряда. В 1981 году по методу бригадного хозрасчета работало всего 45 бригад из 152. Нынче намечено укрупнение бригад, перевод их на хозрасчетную деятельность. Принимаются меры по дальнейшему развитию социалистического соревнования среди коллективов на основе точных инженерных расчетов, по внедрению достижений передовиков среди соревнующихся.

М. П. РАБЧЕНЮК, буровой мастер Мегионского управления буровых работ, рассказал о причинах невыполнения плана управлением в 1981 году. Недостатки в планировании, смена руководства и специалистов, текучесть среди мастеров, помощников бурильщиков, оргпростои привели к тому, что предприятие сработало ниже своих возможностей.

Выступающий критикует Мегионскую базу производственного обслуживания за низкое качество ремонта оборудования, транспортников — за плохую организацию пассажирского центрозавоза.

В 1982 году перед коллективом стоят сложные задачи. Объединение слишком долго решает вопрос о назначении начальнике управления. А без руководителя нет слаженности в обеспечении буровых бригад, нет должного взаимодействия между службами и подразделениями.

В январе во всех цеховых парторганизациях, партгруппах обсуждены социалистические обязательства на 1982 год. Наша бригада решила сверх плана пробурить тысячу метров горных пород, вызвала на состязание бригаду Матвеева, приложит все силы для ускорения суточной добычи тюменского миллиона тонн нефти.

Л. Н. ШАГАЛЕЕВА, токарь треста Нижневартовскнефтеспецстрой, назвала некоторые результаты работы треста в 1981 году. При плане 244 построено 247 кустовых оснований. Это не одиннадцать площадок больше, чем в 1980 году. Возведено 80 километров временных линий электропередач при задании 65 километров. Все подразделения справились с планами. Активно поработали рационализаторы, внедрившие более ста предложений с общим экономическим эффектом 130 тысяч рублей.

Коллектив треста участвует в соревновании за ускорение достижения суточной добычи по области миллионе тонн нефти. В 1981 году были приняты обязательства, разработаны условия состязания. Больше стало внимания уделяться гласности: выпускаются «Молнии», стенная газета «Путь к нефти», достижения передовиков освещаются в печати, по радио. В итоге план первого года пятилетки выполнен 25 ноября. Высокие обязательства приняты на 1982 год. Бригады Варганова, Капитонова, Глазова решили к 65-й годовщине Великого Октября выполнить по полтора годовых плана.

В 1982 году возрастают объемы строительства, предстоит улучшить качество работы, укрепить взаимоотношения со смежниками. Чтобы достичь намеченного, в нашем специализированном стройуправлении № 1 начате работа школы по изучению опыте бригады коммунисте И. П. Капитонова, которая в два раза перекрывает нормы. На практических занятиях члены бригады демонстрируют полный технологический цикл устройства свайного настила.

В. И. КИРИЛЬЧИК, бригадир электросварщиков СУ-18 треста Самотлортрубопроводстрой, сказал, что в коллективе треста широкую поддержку нашло соревнование за тюменский миллион тонн нефти и за достойную встречу 60-летия образования СССР. В первом году пятилетки успешно выполнено задание по строительству трубопроводов.

В 1982 году придется решать еще более сложные задачи. Нужно построить 1079 километров трубопроводов, в том числа 326 высокого давления для газлифтной добычи нефти.

Нашей бригаде предстоит построить 50 километров газлифтных газопроводов. И хотя опыт имеется, трудности есть. Все трубопроводы проходят в самотлорских болотах, большая часть которых не замерзает даже при лютых морозах. Трассы приходится тянуть через уже действующие нефтегазовые коммуникации, в стесненных, опасных условиях. К этому надо добавить, что неудовлетворительно ведется комплектация газлифтных систем фасонными изделиями, специальными трубами.

В бригаде пять членов КПСС, двенадцать комсомольцев, многие работают по десять лет. Мы понимаем ответственность, возложенную на нас, коллективно ищем пути усиления темпов. На трудных участках расставлены коммунисты и комсомольцы, еженедельно подводим итоги.

Т. В. БУЛЕКОВА, штукатур-маляр СМУ-1 Сургутского домостроительного комбината, рассказала о том, как в коллективе управления повышается уровень экономической подготовки строителей, ведется политико-массовая работа. В школах экономических знаний и коммунистического труда занимаются 65 человек. Регулярно перед рабочими выступают докладчики, политинформаторы. Улучшилось содержание и оформление наглядной агитации. В общежитии часто проводятся лекции, беседы.

Все это, несомненно, сказалось на результатах работы коллектива. Годовой план строительно-монтажных работ по генеральному подряду и собственными силами выполнен досрочно, план роста производительности труда перевыполнен на пять процентов.

Однако считать, видимо, научились не все. Управление в целом допустило завышение себестоимости работ, убытки от брака. Не выполнено задание по вводу домов.

В управлении разработаны организационно - технические мероприятия по улучшению работы, тематические планы для рационализаторов. В 1982 году мы должны работать рентабельно. Эту мысль красной строкой проводят в своих выступлениях пропагандисты, политинформаторы, на это направлено соревнование.

Большая работа ведется по экономии и бережливости строительных материалов, топлива, электроэнергии. Активно действуют посты народного контроля.

П. Н. ЛАДОШКО, бригадир электромонтеров ПММК-4 объединения Сибкомплектмонтаж, рассказал об объектах, которые возводит коллектив колонны. Среди них нефтеперекачивающие станции на Самотлорском и Урьевском месторождениях, блочная кустовая и дожимные насосные станции, около двадцати котельных, четыре газлифтных компрессорных станции. Трудность в том, что значительно изменились виды работ. Если в прошлой пятилетке в основном строили здания в каркасно-панельном исполнении, устанавливали блок-боксы, то в 1981 году приступили к монтажу технологических трубопроводов и технологических блок-боксов.

Коллектив принял повышенные социалистические обязательства на 1982 год. Предстоит освоить 15,2 миллиона рублей на строительно-монтажных работах. Это по силам, но необходима четкость работы заводов нашего объединения, расторопность генподрядчиков, предоставляющих нам фронт работ, наша высокая дисциплинированность.

Применения крупных блоков и полносборных комплектных конструкций, изготовленных в заводских условиях из прогрессивных материалов, обеспечивает ускорение ввода объектов. Мы приложим все усилия, опыт, чтобы помочь нефтяникам.

Выступающий критикует работников общественного питания орса за плохую организацию питания на газлифтных объектах Самотлора, а столовых Варьеганского и Северо-Варьеганского месторождений.

Н. Ф. ЕФРЕМЕНКО, бригадир электромонтажников механизированной № 101 треста Мегионэлектросетьстрой, рассказал о работе строителей линий электропередач и трансформаторных подстанций. В сложных условиях сооружены участки линий 500 киловатт Сургут—Уренгой, Сургут — Белозерная, обеспечен ввод трансформаторов мощностью более миллиона киловатт-ампер. По сравнению с 1980 годом объем строительно-монтажных работ увеличен на 19,2 процента. Однако производственная программа минувшего года не выполнена по вводу высоковольтных линий понизительных подстанций, по товарной строительной продукции.

Выступающий называет причины. Помимо объективных — становление недавно организованных подразделений треста, отсутствие производственных баз, квалифицированных кадров, плохая комплектация строек, он отмечает субъективные: недостатки в организации производства, инженерной подготовке, в руководстве деятельностью подразделений.

Один из важных резервов улучшения экономической работы мы видим в формировании морально-психологического климата в коллективах, тем более, что подразделения продолжают расти. Парторганизация, опираясь на имеющийся опыт, проанализировав допущенные ошибки, придает первостепенное значение работе с кадрами, укреплению трудовой дисциплины, созданию деловой, творческой обстановки.

Н. Ф. Ефременко говорит о том, как решаются вопросы улучшения жилищных условий работающих, торгового обслуживания.

А. М. БЕЛЯЕВ первый секретарь горкома ВЛКСМ, говорит о вкладе комсомольцев и молодежи в развитие нефтегазового комплекса. Ежегодно в Нижневартовск и район прибывают по комсомольским путевкам сотни молодых добровольцев. Они вливаются в трудовые коллективы, со временем становятся передовиками и новаторами производства.

Сейчас комсомол идет навстречу своему съезду. Центральное место в подготовке занимает деятельное участие в соревновании за досрочное достижение суточной добычи миллиона тонн тюменской нефти. В этом состязании выросла немало маяков из числа молодежи, взяты высокие рубежи.

Однако задачи по повышению уровня экономической работы требуют большего. Нужна активность, инициатива каждой первичной организации, каждого члена ВЛКСМ. Примеры такой работы есть. В комсомольской организации треста Мегионгазстрой активно работают не только комитет, но и цеховые организации, группы, прожектористы. Авторитетом у партийных, хозяйственных руководителей пользуется комсомольский актив. Решение многих вопросов не проходит без участия комсомола треста.

Так или почти так — с выдумкой, интересно, инициативно — работают первичные организации треста Нижневартовскнефтегеофизика, управления рабочего снабжения, ряд цеховых в объединении Нижневартовскнефтегаз.

Тов. Беляев отмечает слабую работу ряде комсомольских организаций, признает вину в этом горкома ВЛКСМ. Однако, считает он, и партийные организации недостаточно уделяют внимания комитетам комсомола.

Выступающий видит резервы в работе с комсомольско-молодежными коллективами. Если удалось наладить регулярное подведение итогов соревнования коллективов взять под контроль лучшие бригады, цеха, то распространение опыта, подтягивание отстающих оставляет желать лучшего. На ряде предприятий, в том числе на домостроительном комбинате, КМК находятся на правах пасынков.

Тов. Беляев заверил пленум, что комсомольцы и молодежь и впредь будут надежным помощником городской парторганизации в выполнении поставленных перед ней задач.

СПОРТ

Город любит хоккей

В воскресенье завершилось первенство по хоккею с шайбой горсовета ДСО «Труд» и райкома профсоюза нефтяников. Соревнования прошли по программе пятой зимней спартакиады народов СССР.

В заключительном матче встретились команды коллективов физкультуры второго управления технологического транспорта и управления Белозернефть. Победу со счетом 5:1 одержали хоккеисты УТТ_2 (методист по спорту Н. Н. Карлов). Второе место заняла команда Белозернефти, на третьем — Нижневартовского управления буровых работ № 1. Всего в соревнованиях приняло участие десять команд, в том числе и города Мегиона.

К сожалению, не обошлось без неприятных моментов. Команда объединения Сибнефтегазпереработка, занявшая в предварительном турнире четвертое место и получившая путевку на участие в финале, на заключительную игру не явилась.

Многие коллективы имеют все возможности для организации на предприятиях хоккейных команд. Это нефтегазодобывающее управление Мегионнефть, второе управление буровых работ, пятое управление технологического транспорта, четвертая центральная база производственного обслуживания, трест Мегионгазстрой. Все коллективы имеют спортивный инвентарь для хоккея с шайбой, но он пылится, находится в бездействии на складах. Нужно лишь заинтересоваться, проникнуться ответственностью руководителям профсоюзных комитетов, инструкторам _ методистам по спорту, комсомольским организациям.

В нашем городе, где насчитывается более 150 тысяч жителей, есть все предпосылки для массового развития хоккея. Городу нужны детская юношеская спортивная школа по хоккею, ледовые площадки в микрорайонах.

Нижневартовцы любят этот вид спорта. Свидетельство тому — огромное число зрителей, наблюдавших в воскресенье за соревнованиями.

А. БОБЫЛЕВ, главный секретарь соревнований.

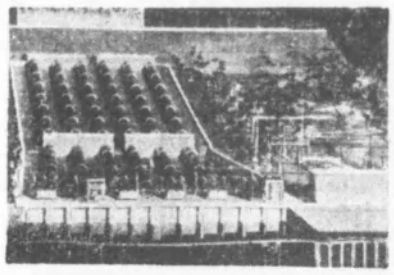

ЭЛЕКТРОСТАНЦИЯ, КАКИХ НЕ БЫ ЛО

Московская область. Первый агрегат Загорской гидроаккумулирующей электростанции должен быть сдан в эксплуатацию в 1983 году.

С помощью гидроаккумулирующей электростанции будет обеспечиваться надежность снабжения энергией в условиях неравномерного суточного расходования ее. Эта маневренная электростанция будет заряжаться в часы малых нагрузок, а в часы пик потребления электричества вырабатывать и отдавать накопленную энергию в сеть мощностей Москвы и Московской области, надежно регулируя снабжение.

На снимке: фрагмент макета Загорской гидроаккумулирующей электростанции мощностью один миллион 200 тысяч киловатт.

(Фотохроника ТАСС).

★ МЫ — ИНТЕРНАЦИОНАЛИСТЫ

НАДЕЖНЫЕ РУКИ ДРУЗЕЙ

Я НЕ БЫВАЛ на Кубе. Хотя этой страной интересовался с детства, зачитывался Хемингуэем. А после того, как прогремела Кубинская революция, интерес к острову Свободы еще более возрос.

Багаж моих знаний о Кубе быстро начал пополняться, когда мой друг Анатолий Александрович (для меня он просто Толик) улетел туда консультантом по бурению нефтяных скважин.

Три года мы с Анатолием обменивались письмами. Он мне писал о работе, о кубинцах, о климате, о броской красоте острова Свободы.

И вот он вернулся домой. Рассказы друга об этой чудесной стране можно было слушать бесконечно. Но один случай произвел особое впечатление. Рассказ его был настолько ярок, что как будто бы я сам был там и все это пережил. Как я это представил, постараюсь описать уже от своего имени.

Итак, позади Гавана, встречи с работниками советского посольства и со специалистами-нефтяниками нашими и кубинскими. Живу в небольшом курортном поселке, в номере комфортабельной гостиницы. Мои помощники — переводчица и лихой кубинец — водитель УАЗика.

С первого дня начались тяжелые рабочие будни. Шесть дней в неделю я веду занятия в школе мастеров. С буровых лавиной текут ко мне вопросы. На многие из них ответ нужно дать незамедлительно. По другим —будут просчитаны все возможные варианты, учтены все «за» и «против». Ошибаться нельзя. Для кубинцев я специалист с большой буквы, полномочный представитель Страны Советов. Я для них учитель. Они прислушиваются к каждому моему слову. Это накладывает на тебя особую ответственность. У себя на Родине можно с кем-то посоветоваться, обсудить, выработать коллективное мнение. Здесь же ты один. В одном лице ты и бурильщик, и технолог, и механик, а если требовали обстоятельства, то и энергетик.

Этот вечер был похож на предыдущие. Настольная лампа с зеленым абажуром создавала уют. В номере стояла ласковая прохлада, как дома на загородной даче. Но это уже работа кондиционеров. А если открыть окно, лицо окутает теплая пелена влажного воздуха. И пальмы под окном шелестят совсем не так, как русские березки.

Было уже совсем поздно, когда зазвонил телефон. В трубке — голос нашего посла. Синяя ситуация такова. Одна из иностранных фирм поставила буровое оборудование. Смонтировать его смонтировали, а запустить не могут ввиду какой-то неисправности. Буровая стоит второй месяц. А представитель фирмы ничего сделать не может. Кубинцы обратились к нам за помощью. В конце беседы посол сказал, что он не обязывает меня ехать — это я должен решить сам. Пожелав мне спокойной ночи, он положил трубку. Какой уж там спокойной! Я уставился на телефонный аппарат как на виновника всех моих тревог. Почему вдруг я! Я ведь не механик. И вдобавок, оборудование этой фирмы я и в глаза не видел. Но предложили ведь мне. И, наверняка, в посольстве кандидатура предварительно обсуждалась. Я представил, в каком положении окажались работники посольства: К ним обратились как к посланцам страны, которая от всей души желает помочь своему младшему брату и сделает все возможное. В нас здесь верят. И как можно убить эту веру. В таких рассуждениях пролетела ночь.

Ранним утром я попросил телефонисток соединить меня с советским посольством. Мой ответ послу был краток: «Едун.

Двое с лишним суток продолжалась «операция». Все это время никто из моих помощников отдыхать не уходил. Работа шла слаженно. Мои команды исполнялись быстро и четко, хотя чаще были беззвучны. Я их подавал взглядом, кивком головы, движением руки. Тишину нарушали позвякивания инструментов и стук о помост снимаемых деталей. Кульминацией стал ровный гул проснувшихся буровых насосов. На третьи сутки буровая заработала. Через несколько мгновений на мои плечи навалилась усталость, колени подогнулись... Но меня подхватили дружеские руки.

На работу мои кубинские друзья встречали меня как своего национального героя. Были митинг, речи, поздравления.

И снова работа. Только после этого случая отношение моих кубинских коллег ко мне стало еще теплее, авторитет мой был вне всяких сомнений.

Редко выдавались у меня свободные часы. Использовал я их для знакомства с этой экзотической страной. Кубинцы с большой любовью относятся к своей Родине и старались использовать любой случай, чтобы как можно больше познакомить меня с ее достопримечательностями. Я выходил в море с рыбаками, бывал на уборке сахарного тростника, посещал предприятия, изготовляющие знаменитые кубинские сигары и вино, видел карнавал. Меня познакомили с местами, связанными с историческим прошлым Кубы, с ее революционными событиями. Когда пришло время возвращаться на Родину, кубинцы провожали меня как родного брата.

Закончен мой рассказ о друге. Так я прожил кусочек чужой жизни. Мне хотелось показать, как велика ответственность советского специалиста за границей, как его моральные качества являются мобилизующим началом его духовных и физических сил, ведущих к победе.

Этот случай мне припомнился здесь, на тюменской земле, где главнейшим является, если можно так выразиться, человеческий фактор. Грандиозным свершением здесь мы обязаны людям сильным духом, твердо знающим значимость их труда для страны, для всех нас.

Л. АНИКЕЕВ, нешт. корр.

Редактор Б. Н. СЫРПИН.

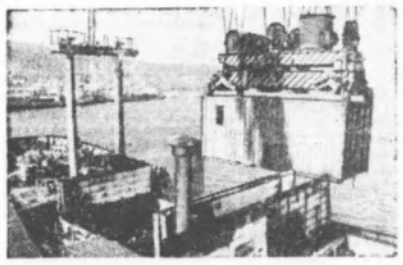

Приморский край. Контейнерный терминал порта-гиганта Восточного оснащен новейшей техникой, здесь действует автоматизированная система управления. Промышленное телевидение, ЭВМ контролируют грамотные продвижения грузов, ведут их учет, выдают наряды на погрузку и разгрузку.

На снимке: погрузка контейнеров в трюм судна.

(Фотохроника ТАСС).

Бюро по трудоустройству приглашает:

в СМУ НГДУ Покачевнефть для работы на Покачевском месторождении срочно — мастера сантехника, нормировщика, инженера по технике безопасности, газоэлектросварщик о в, машиниста свабового агрегата.

Обеспечиваем пропиской и жильем на Покачевском месторождении;

♦

в городское отделение Стройбанка — старшего инженера в отдел бурения с окладом 130—150 руб., старшего экономиста (оклад 120 рублей), бухгалтера (90 — 110 рублей).

Обращаться: 4 мкр., ул. Мира, 20;

♦

в Нижневартовское управление технологического транспорта № 4 — главного энергетика, мастеров по ремонту автомобилей, машиниста;

♦

в типографию срочно — разнорабочего (мужчину).

Обращаться в бюро по трудоустройству: ул. Нефтяников, 1 «а», кв. 48.

РАЗНОЕ

Штамп «КМТС треста Нижневартовскспецстрой № 3» считать недействительным.

Нижневартовский городской узел связи доводит до сведения руководителей предприятий и организаций, пользующихся услугами связи, о необходимости в срок до 1 марта 1982 года зарегистрировать полное название предприятий, организаций, точный адрес для организации своевременной доставки телеграфной и почтовой корреспонденции.

Предприятия и организации, не вставшие на учет в городском узле связи в указанный срок, с обслуживания будут сняты, и поступающая корреспонденция будет возвращаться обратно.

Постановка на учет производится по адресу: г. Нижневартовск, ул. Таежная, 20 (почтамт), в бюро жалоб ежедневно с 9 до 18 часов. Кроме субботы и воскресенья.

Вечерняя школа № 1 приглашает своих выпускников на вечер встречи, который состоится 20 февраля в 19 часов.

Адрес: ул. Пионерская, 41.

Наш адрес: 626440, г. Нижневартовск, ул. Менделеева, 11 (4-й микрорайон).

ТЕЛЕФОНЫ РЕДАКЦИИ: редактор — 2-21-63, заместитель редактора и промышленный отдел — 7-29-82, 2-32-06; ответственный секретарь—7-88-50; отдел партийной жизни—7-29-87, 2-30-56; отдел информации — 7-28-40, 2-31-96, 6-15-27; отдел писем — 2-33-46; отдел иллюстрации и фотолаборатория — 2-30-56. ТЕЛЕФОНЫ ТИПОГРАФИИ: директор — 2-24-73, 7-27-19; через «Строитель» — 6-19-12; бухгалтерия —2-32-07; инженер-технолог — 2-32-08; общий — 2-32-12.

Нижневартовская типография управления издательств, полиграфии и книжной торговли Тюменского облисполкома Заказ № 0[illegible], объем 1 п. л., тир. 27000

ПРОЛЕТАРИИ ВСЕХ СТРАН, СОЕДИНЯЙТЕСЬ!

ЛЕНИНСКОЕ ЗНАМЯ

ОРГАН НИЖНЕВАРТОВСКОГО ГОРКОМА КПСС, ГОРОДСКОГО И РАЙОННОГО СОВЕТОВ НАРОДНЫХ ДЕПУТАТОВ ТЮМЕНСКОЙ ОБЛАСТИ

Издается с 4 сентября 1941 года ◆ № 35 (5275) ◆ ПЯТНИЦА, 19 февраля 1982 г. ◆ Газета выходит ежедневно, кроме воскресенья и понедельника ◆ Цена 2 коп.

Итоги работы буровых бригад

ЗА ЯНВАРЬ 1982 Г.

Ф., И., О. мастера	Проходке в метрах: план на январь	факт. за январь	годовой план	годовое обязательство	план с начала года	факт с начала года
НИЖНЕВАРТОВСКОЕ УПРАВЛЕНИЕ БУРОВЫХ РАБОТ № 1						
Кузьмин А. С.	4800	7150	65000	100000	4800	7150
Ляпин В. В.	4800	5628	65000	90000	4800	5628
Андреев Б. А.	4800	4911	65000	70000	4800	4911
Исаев П. В.	4800	4714	65000	66000	4800	4714
Громов В. Т.	4800	4442	65000	76000	4800	4442
Мокроусов В. Н.	4800	3853	65000	71000	4800	3853
Казаков В. А.	4800	3250	65000	75000	4800	3250
Путилов В. М.	4000	2867	52000	53000	4000	2867
Татаренко В. А.	4800	2803	65000	68000	4800	2803
Федосеев А. В.	4400	2252	60000	65000	4400	2252
Фирхов А. Б.	4400	1609	60000	65000	4400	1609
Мовтяненко А. К	4800	150	65000	72000	4800	150
Итого по УБР:	56000	43629	843000	844000	56000	43629
НИЖНЕВАРТОВСКОЕ УПРАВЛЕНИЕ БУРОВЫХ РАБОТ № 2						
Вопленко А. В.	4700	6164	65000	73000	4700	6164
Петров Г. К.	4700	6014	65000	72000	4700	6014
Шакшин А. Д.	4700	4116	65000	83000	4700	4116
Павлык В. Н.	4700	4087	65000	73000	4700	4087
Шайхиев Р. Ф.	4700	3907	65000	71000	4700	3907
Нестеренко В. Т.	4700	3744	65000	68000	4700	3744
Сибагатуллин Р. Н.	4700	3740	65000	68000	4700	3740
Архипов В. М.	4700	3649	65000	68000	4700	3649
Вовк Г. А.	4700	3317	65000	70000	4700	3317
Осипов А. П.	3700	2845	60000	61000	3700	2845
Гайфуллин Ф. К.	2300	754	55000	56000	2300	754
Глебов В. С.	4700	—	65000	73000	4700	—
Итого по УБР:	33000	42337	826000	827000	53000	42337
МЕГИОНСКОЕ УПРАВЛЕНИЕ БУРОВЫХ РАБОТ						
Бадреев З. Ш.	4000	4397	48000	50000	4000	4397
Рябченюк М. П.	4000	4220	46000	47000	4000	4220
Миронов А. Я.	4000	4080	50000	51000	4000	4080
Соловьев Н. А.	4000	2557	47000	47800	4000	2557
Матвеев Ф. К.	4000	2353	46500	47000	4000	2353
Ксенин В. М.	2000	1811	48000	49000	2000	1811
Кушнирик П. В.	4000	757	46000	46500	4000	757
Кит Н. Г.	3000	620	45000	45500	3000	620
Дрокин А. И.	2000	345	46000	47000	2000	345
Александровский Б. Н.	3000	12	46000	46500	3000	12
Дубров В. И.	1000	—	40000	—	1000	—
Итого по УБР:	35000	19703	341000	342000	35000	19703
ВАРЬЕГАНСКОЕ УПРАВЛЕНИЕ БУРОВЫХ РАБОТ						
Казачков П. Г.	2600	4322	32000	52000	2600	4322
Киреев В. С.	2600	3050	32000	50000	2600	3050
Антонов И. П.	2600	2028	32000	40000	2600	2028
Тутиков И. Ф.	2600	1905	32000	40000	2600	1905
Трусов Б. А.	2500	1700	30000	32000	2500	1700
Булдыков И. И.	2500	1132	30000	35000	2500	1132
Грошев А. С.	2600	1044	32000	33000	2600	1044
Арсентьев В. А.	2600	439	32000	47000	2600	439
Мунасыпов Р. М.	2600	—	32000	35000	2600	—
Черемнов А. П.	2600	—	32000	45000	2600	—
Батырев Ф. С.	2600	—	32000	40000	2600	—
Люклян Б. Н.	2500	—	30000	35000	2500	—
Новые бригады:	3100	—		—	3100	—
Итого по УБР:	34000	15620	565000	566000	34000	15620
ПОКАЧЕВСКОЕ УПРАВЛЕНИЕ БУРОВЫХ РАБОТ						
Жилизняк В. Т.	3500	4660	45000	60000	3500	4660
Линичонко Г. С.	3000	3744	40000	45000	3000	3744
Широков М. С.	3500	3679	45000	60000	3500	3679
Колесников В. Г.	3500	3403	45000	75000	3500	3403
Белкин Г. А.	3500	3229	45000	60000	3500	3229
Иванов Б. К.	3500	2752	45000	50000	3500	2752
Чеботников В. Г.	3500	1662	45000	50000	3500	1662
Горбунов А. П.	2100	1159	38000	45000	2100	1159
Антонов В. А.	2000	904	45000	60000	2000	904
Гимгим М. П.	3500	756	38000	45000	3500	756
Вискуп Н. П.	350	746	41000	45000	350	746
Итого по УБР:	37000	28694	725000	726000	37000	26694

60-ЛЕТИЮ СССР — УДАРНЫХ НЕДЕЛЬ!



Коллективу участка № 3 из строительно-монтажного управления НГДУ Покачевнефть поручен перевод скважин на механизированную добычу. Куст № 8, здесь работает комплексная бригада В. К. Баширова, которая качественно и надежно выполняет монтаж всех узлов качалки. Работы ведутся под контролем молодого инженера Евгения Богомолова, которого вы видите на снимке Ю. Филатова.

Победители соревнования

Три бригады треста Запсибнефтеавтоматик заняли призовые места во Всесоюзном социалистическом соревновании комплексных строительных бригад по итогам 1981 года. Руководят ими Ш. Ф. Тукеев, В. Н. Кравченко, В. К. Вискунов.

Год 1982-й тоже ударный для бригады. Инициатором соревнования «Задание двух лет пятилетки — к 65-летию Великой Октябрьской социалистической революции» выступила бригада Ш. Ф. Тукеева.

Бригадиры - победители соревнования приглашены на слет передовиков производства, который состоится в марте в Москве.

А. ТИМОФЕЕВА, инженер отдела труда

ЭТА УДАРНАЯ ТРУДОВАЯ НЕДЕЛЯ ПОСВЯЩАЕТСЯ СОВЕТСКОЙ ГРУЗИИ

ПРОДОЛЖАЕМ СЛАВНЫЕ ТРАДИЦИИ

В октябре 1980 года в Нижневартовск прибыл комсомольский отряд имени О. Кошевого. 150 посланцев Грузии начали работу на строительных площадках города.

Сегодня на их счету — школы, детские сады, жилые дома, уже принявшие новоселов. Почти во всех промышленных организациях города трудятся посланцы Грузии.

Особо хотелось бы отметить работу строителей Романа Лоцабидзе, Дато Давлашвили, Мераба Укуханова, Антона Гобарева. Они работают в лучшей бригаде треста - площадки № 3, руководимой Ф. Нуркаевым. Покоряются нелегкие сибирские дороги водителям Гюли Кавшвили и Мерабу Гулордаву. Работает штукатуром - маляром Аслан Ананидзе. Можно назвать и многих других. Труд наших ребят — это рапорт ЦК ВЛКСМ Грузии в честь 60-летия образования Грузинской ССР.

Мы заверяем ветеранов комсомола нашей республики, что так же будем работать всегда, с честью продолжим их трудовые традиции.

Денис ЦИРДАВА, командир Всесоюзного ударного комсомольского отряда имени О. Кошевого.

ВНИМАНИЮ ДЕПУТАТОВ НИЖНЕВАРТОВСКОГО ГОРОДСКОГО СОВЕТА!

20 февраля 1982 года в 10 часов в помещении школы искусств проводится День депутата.

Приглашаются депутаты областного и окружного Советов, руководители предприятий, организаций, учреждений города.

Исполком городского Совета народных депутатов



У ДЕЛ, ДА НЕ В ДЕЛО

◆ ОБЗОР БУРОВЫХ РАБОТ

Ни одно из управлений буровых работ объединения Нижневартовскнефтегаз не справилось с январским планом. Пробурено 227,9 тысячи метров горных пород. Недобурено 96,1 тысячи метров, из них местными УБР — 67 тысяч, подрядными — 29,1 тысячи. График сдачи скважин выполнили первое и второе Нижневартовские, Покачевское и Ивано-Франковское управления. В целом по объединению нефтяники недоделучили 18 скважин, восемь от наших буровиков и десять от подрядчиков.

НАВЕРНОЕ, даже самые прозорливые в бурении специалисты не могли предположить, насколько неудачным окажется старт проходчиков земных недр в 1982 году. А факт налицо: еще ни в одном месяце за два предыдущих года не было такого, чтобы шесть бригад местных управлений не пробурили ни одного метра, а у десяти минимальные результаты — менее тысячи. То есть, практически шестнадцать бригад в январе не работали. Причем нельзя назвать ни одной, где не было бы срывов в бурении, простоев по тем или иным причинам. Это относится и к нашим известным своим мастерством лидерам.

Более высокие показатели могли быть и в коллективах, выполнивших и перевыполнивших месячное задание. Однако их немного. Из 58 с планом справились 12 обязательствами — 11 (с подрядных скажем отдельно). По-прежнему более высокие результаты в первом управлении в коллективах А. С. Кузьмина и В. В. Ляпина, Варьеганском — П. Г. Казачкова. В других УБР приблизились к передовикам бригады, которые раньше уступали им. В Покачевском — В. Т. Жилизняке, Г. С. Линниченко, М. С. Широкова, Мегионском — З. Ш. Бадреева, М. П. Рабченюка, втором Нижневартовском — А. В. Вопленко, Г. К. Петрова.

Вновь заявил о себе комсомольско-молодежный коллектив В. С. Киреева из Варьеганского УБР, в прошлом году не вышедший на намеченные рубежи в результате крупной аварии. Им выполнено месячное задание и приняты высокие социалистические обязательства — пробурить 50 тысяч метров нефтяных скважин, что на две тысячи метров меньше обязательств бригады — маяка мастера П. Г. Казачкова. Словом, с ветеранов месторождения комсомольско-молодежный вступил в смелое боевое состязание.

Остальные буровые коллективы работали плохо. Это выразилось в значительном снижении проходки в сравнении с январем минувшего года по всем управлениям: средняя выработка на одну бригаду составила 70,2 процента по местным и 35,4 процента по подрядным УБР.

Самый высокий минус к январскому заданию в Варьеганском буровом управлении: четыре бригады не пробурили ни одного метра. В их числе передовой коллектив А. П. Черемнова. Мегионское — на втором месте по отставанию. Далее — первое Нижневартовское, где из двенадцати практически не работали три бригады.

АНАЛИЗИРУЯ причины невыполнения месячного плана проходки, можно выделить три главных. Объективная — январские морозы. Они выбили из колеи почти все бригады объединения: 19 буровых были заморожены. В основном выходили из строя коммуникационные линии на установках, емкости под нефть, срывалась работа котельных.

В первом УБР на отогрев оборудования было затрачено 290 часов, «не замерзала» здесь лишь бригада А. С. Кузьмина. Но и она потеряла 150 часов на устранение брака при строительстве скважины — следствие простоя по вине снабженцев. На куст завезли не ту эксплуатационную колонну. Затем двое суток на Ваской трубной базе искали нужную. К сожалению, так и не нашли. В конце концов спустили ту, которую доставили сначала. В итоге лучший коллектив объединения, буривший более десяти тысяч метров горных пород в месяц, в январе дал чуть больше семи.

Из-за низкой температуры допущено 298 часов простоев в Мегионском УБР. Оно справедливо предъявляет претензии к управлению производственно-технологического обслуживания и комплектации оборудованием (начальник В. А. Федорченко), которое не располагает в необходимом количестве материалами для утепления коммуникаций и котельных на буровых. Все дизтопливо на базах УПТОиКО оказалось летним. Встала спецтехника, что парализовало работу бригад освоения. «Непонятно, почему такие вещи случаются почти каждый год?» — пишет по этому поводу в редакцию начальник производственного отдела И. В. Струнин. — Пора бы уже руководству УПТО и КО сделать выводы и заставить определенных людей отвечать за это».

В Покачевском УБР отогревали оборудование более семисот часов. Другие управления в сводках, присланных в редакцию, не приводят общие цифры простоев, вызванных морозами. Однако этот вопрос следовало бы не умалчивать, а обострить. Зима показала, не столько неподготовленными оказались к ней буровые. Сейчас, разумеется, предприятия экстренно форсировали профилактические работы по предупреждению замораживания станков. Но это нужно было сделать гораздо раньше.

ПО ПРЕЖНЕМУ высоке в буровых управлениях аварийность. На ликвидацию аварий, осложнений и брака в строительстве нефтяных стволов УБР-1 затратило 1199 часов, второе — 863, Мегионское — 1680, Варьеганское — 1676, Покачевское — 1843 часа. Это значит, что десять бригад объединения в январе не работали. По данной причине снижена проходка в коллективах А. К. Мовтяненко (УБР-1), В. М. Архипова, Г. А. Вовка (УБР-2), А. Я. Миронова, Б. Н. Алексеевского, П. В. Кушнирика, Ф. К. Матвеева, Н. А. Соловьева (Мегионское УБР), Ф. С. Батырева, Р. М. Мукасыпова, И. И. Булдыкова, А. С. Грошева (Варьеганское УБР).

Нельзя не заметить, что число бригад, допустивших аварии, осложнения, брак, из месяца в месяц не только не уменьшается, наоборот — увеличивается. И это несмотря на все мероприятия, которые проводит управление по бурению объединения. Правильно заметил начальник управления В. С. Алиев на январском совещании руководителей буровых и смежных с ними предприятий: «Аварии у нас растут, как грибы». По-видимому, нужны более решительные действия в этом плане первых руководителей УБР. И прежде всего необходимо пересмотреть кадровый состав технологических служб. Припоминаю такой случай. Начальник ЦИТС на одном из месторождений упрекал одного из мастеров в том, что тот не вызвал технолога на вскрытие сеноманского пласта. На что мастер ответил: «А зачем он мне? Я в десять раз больше его смыслю. Как-никак сам не один год технологом проработал». Конечно, мастер не имел права подменять собой технолога, но ведь, действительно, нередко последний присутствует не буровой лишь для проформы.

ТРЕТЬЯ причина отставания проходчиков также перекочевала с декабря в январь и снова по возрастающей. Задолго до нового года говорилось о сокращении сроков переездов с куста на куст и подготовительных работ к забуриванию. Особенно отмечалась необходимость этого для Самотлорского месторождения, где рукава переездов увеличились, а число скважин в кусте уменьшилось. Чтобы этот текущий вопрос не стал проблемой, специалисты бурения, вышкостроения выносили на обсуждение различного рода инстанций свои конкретные предложения. Но пока положение не улучшилось.

В УБР-1 в прошлом году среднее время перебазировки бригад равнялось 4,9 дня. В январе коллектив В. А. Татаренко затратил на переезд десять дней, А. К. Мовтяненко — двенадцать.

Во втором УБР бригада В. С. Глебова, прибыв на новый куст, потеряла пять суток из-за неподготовленности куста работниками вышкомонтажного управления № 1: некачественно был смонтирован станок. Им пришлось возвращаться, чтобы отцентрировать вышку, устранить течи в соединениях между емкостями.

Затянулось забуривание на разведочных скважинах в бригадах В. М. Ксеника и А. И. Дрожкина из Мегионского управления. Первая перебазировалась на объект, ранее построенный в летнем варианте, потребовались дополнительные работы ВМУ и других служб УБР. Для второй буровая не была подготовлена монтажом, подвели также пусконаладчики. Вообще, служба гл механика управления (главный механик П. С. Лим), можно сказать, бездействовала.

На Варьеганском месторождении бригада А. П. Черемнове весь месяц после переезде ожидала окончания строительства ЛЭП-6. Не выполнили план в результате длительной перебазировки на новые кусты коллективы И. П. Антонова, В. А. Арсентьева, И. Ф. Тутикова.

ПЛОХО работали в январе и смежные предприятия. Снизили значительно качество исследования скважин геофизики. Так, в Мегионском УБР по их вине (начальник партии Терехин) произошла авария в бригаде А. Я. Миронова. По вине геофизиков, тампонажников, первого управления технологического транспорта стояли и многие бригады на Самотлоре.

ПОТЯНУЛИ назад показатели УБР и текущие беды. На всех месторождениях плохо обстоят дела с заправкой техники, особенно тяжелой. Ее как всегда не хватает. На Покачевском могут соревноваться разведочные работы, поскольку уже полтора года не решается вопрос по строительству ЛЭП. По вине строителей ни один из забуривающихся здесь кустов не имеет амбара. Есть претензии к строителям и у варьеганских буровиков. По месячному графику, предусматривающему отсыпку кустов, они выбирают в первую очередь выгодные для себя, а не для УБР позиции.

У самотлорских бригад высоко ремонтное время. Например, в УБР-1 оно равно 119 часам. Здесь девять станков из двадцати уже отработали свой срок. Но их не списывают. В прошлом году бригаде В. Т. Громова недотянула до своих обязательств только потому, что бурила на установке выпуска 1972 года. В этом году ее снова смонтировали. Теперь мастера с опасением следят, кому же достанется в «подарки эта «старушка».

На итоговом январском совещании в управлении по бурению объединения был вновь поднят вопрос о создании новых бригад. Конечно, его производственная политика по-прежнему направлена не увеличение производительности труде существующих, но план года без наращивания мощностей выполнить будет невозможно. Однако буровые предприятия неохотно организовывают новые бригады, ссылаясь на отсутствие жилья.

ПОСМОТРИМ, как трудились в январе подрядные УБР. Близким к выполнению плана было Бугульминское. Его пассив в метраже 4,5 тысячи метров. Белорусские проходчики недобурили 9,8 тысячи метров. Самый большой минус у ивано-франковцев — 15,9 тысячи метров. В этих управлениях также снижена выработка на одну бригаду с соответствующим периодом прошлого года. Однако качество строительства скважин в них лучше, нежели в местных.

Причины, вызвавшие отставание подрядных предприятий в основном те же, что и в наших. Есть и свои вопросы, требующие незамедлительного решения. На Урьевском месторождении до сих пор не строится ЛЭП, кстати, в прошлом году также не введено ни одного километра линий. Отсутствует здесь надежная связь, обещанные новые радиостанции пока не доставлены.

На Северо-Варьеганском и Поточном месторождениях плохо обстоят дела со специальной техникой: нет бейлеров, пароподавучих установок, не налажено обеспечение оборудованием, материалами. А геофизики, по образному выражению начальника Ивано-Франковского УБР И. М. Иваньева, «вольные казаки», что хотят, то и делают.

Особенно украинских проходчиков беспокоит Тагринке, где в нынешнем году им нужно пробурить восемьдесят тысяч метров горных пород. С Северного Варьеганда до Тагринки нет дороги. Отсутствует связь. Не бурятся водяные скважины. Не отведена до сих пор земля для строительства баз.

Итак, обобщая причины невыполнения программы по бурению объединением, мы видим, что они в основном возникают внутри управлений и по их вине. А все претензии УБР к смежным предприятиям и наоборот вполне устранимы в рамках объединения, то есть многое зависит от договоренности их между собой.

В заключение порассуждаем над таким фактом. Мы говорим о снижении показателей проходки, о том, что УБР работали плохо. А какова была степень трудоемкости непосредственно бригад? Замороженное буровая — она ее отдалбливает ото льда, утепляет, занимается изоляционными работами; застыл в стволе цемент, уронили в него шаблон, оборвалась колонна — проходчики устраняют аварийную ситуацию, они не сидят сложа руки и при переездах. На все это затрачивается масса сил, энергии, наконец, нервов гораздо больше, чем при нормальном бурении. А метров нет. Вот и получается, что все вроде бы у дел, да не в дело.

Т. ПЫРКОВА.





Год назад на линии Аэрофлота вышел новый, более совершенный 120-местный лайнер ЯК-42. Рекорды грузоподъемности и скорости набора высоты, установленные на ЯК-42, еще раз подтвердили высокие летательные характеристики самолета, его турбовентиляторных двигателей. Девятое рекордное достижение недавно установлено на серийном самолете ЯК-42 во время перелета по маршруту Москва—Хабаровск. Лайнер преодолел без посадки 6140 километров.

Самолеты этого типа выпускает Саратовский авиационный завод.

На снимке (слева): комсомольско-молодежная бригада Николая Тихонова (в центре), которая ведет стапельную сборку фюзеляжа лайнера ЯК-42.

На снимке (справа): летчик-испытатель 1 класса, командир корабля В. Г. Ванюшин и летчик-испытатель 3 класса А. М. Муштаков (справа).

(Фотохроника ТАСС).

Курс — эффективность производства

Предлагают проектировщики

Большой интерес у нефтяников и строителей Нижневартовска вызвала очередная научно-техническая конференция в Нижневартовском филиале Гипротюменнефтегаза, на которой свыше ста специалистов различных предприятий города заслушали и обсудили 22 доклада.

В центре внимания конференции — поиск наиболее экономичных технологических и строительных решений при проектировании газлифтных комплексов в Западной Сибири. Особое внимание в докладах было уделено основным объектам комплексов — компрессорным станциям большой мощности.

Каждое проектное решение должно быть тщательно взвешено с точки зрения экономичности. Простой, казалось бы, вопрос — где разместить холодильные секции относительно машинного зала компрессорной станции? Однако отход от традиционных способов расположения, примененный в проектах филиала (доклады Е. А. Федорова, А. А. Бутахиной, Л. А. Богдановой, З. Ф. Напомнящих), позволит уменьшить коммуникации газопроводов высокого давления на 250 метров, повысить эффективность охлаждения, значительно упростить обслуживание и сократить время ремонта оборудования. Общая экономия от этого даст 500 тысяч рублей при строительстве одной только компрессорной станции.

Значительное сокращение металла будет сбережено и при использовании железобетонных оснований в качестве заземлителей (доклад Е. А. Портнова). Инженеры-изыскатели филиала работают вместе с учеными МГУ над проблемой изучения тиксотропных свойств грунтов Западной Сибири. (Доклады В. Г. Коваленко, Л. А. Бурдуковой, Ю. В. Белова). Первые результаты совместной работы дают основание ожидать значительную экономию материалов и строительных работ при сооружении фундаментов промышленных объектов.

Присутствующие с вниманием прослушали сообщение о путях снижения расхода строительных материалов при строительстве промышленных объектов (А. Н. Москалева), электротехнических материалов, электроэнергии (А. В. Груць).

О результатах промышленных испытаний эжекторной установки, разработанной учеными Ивано-Франковского института нефти и газа, при утилизации газа на КСП-9 рассказал молодой специалист филиала Г. С. Юдилевич.

С анализом основных ошибок и строителей, и проектировщиков, выявленных при авторском надзоре и способах их устранения, выступил заместитель начальника технического отдела В. Н. Бажитов.

Л. ЛАРИНА,
старший инженер по подготовке кадров.

ИВАНОВ — ФАМИЛИЯ ИСТОРИЧЕСКАЯ



Ленинград. Паренек в пиджаке со взрослого плеча сосредоточенно склонился у фрезерного станка — этот знаменитый плакат военных лет художника А. Ф. Пахомова назван «Все для фронта». А прототипом послужил подлинный герой тех лет ленинградский подросток Вася Иванов, который всю войну работал для фронта — делал пулеметы.

Прошли годы... В том же цехе вот уже более сорока лет трудится Василий Васильевич Иванов, кавалер ордена Трудового Красного Знамени, один из лучших фрезеровщиков завода Полиграфмаш, наставник молодежи. Здесь он стал бригадиром, здесь трудятся его друзья и ученики.

В цехе много умелых, знающих свое дело рабочих. Но, по общему мнению, В. В. Иванов среди них — мастер золотые руки.



На снимках: репродукция с плаката «Все для фронта» художника А. Ф. Пахомова.

кавалер ордена Трудового Красного Знамени фрезеровщик Василий Васильевич Иванов с внуками.

(Фотохроника ТАСС).

газете отвечают

На статью «ЗАБОТА НУЖНА АКТИВНАЯ», опубликованную в 22 номере газеты «Ленинское знамя», отвечает начальник горбытуправления тов. ГОСПЕРЧУК:

«Факты, изложенные в газете, действительно имели место. В настоящее время горбытуправление принимает меры для обеспечения нормальной работы кабинета «Швейное дело» в учкомбинате. Оформлена наглядная агитация, изготовлены планшеты с тематическим уклоном на сумму 900 рублей.

Горбытуправление еще раз вышло с заявкой в областное управление бытового обслуживания о выделении дополнительного оборудования для подшефного кабинета в межшкольном учебно - производственном комбинате.

Директору швейной фабрики Л. С. Дуниной поручено решить вопрос по укомплектованию необходимым оборудованием и материалами учебного кабинета. Сейчас здесь монтируется стенка, изготовлены стеллажи для хранения сырья и материалов, собрана примерочная кабина. При поступлении светильников будет смонтировано также дополнительное освещение на рабочих местах».

ДИАГНОЗ: РАВНОДУШИЕ

ПРОБЛЕМЫ ЗДРАВООХРАНЕНИЯ

В развитии здравоохранения нашего города за последнее время сделаны значительные успехи: увеличилась коечная сеть, количество детей и взрослых на территориальных участках приблизилось к норме, обеспечена безотказная госпитализация детей до трехлетнего возраста и инфекционных больных, работающие на промышленных предприятиях охвачены профилактическими осмотрами на 95—97 процентов, открыта сеть специализированных отделений и т. д.

В нынешнем году перед жителями города распахнет двери терапевтическая больница на 320 коек, откроются урологическое, эндоскопическое, нейротравматологическое, детское хирургическое и офтальмологическое отделения.

Однако в течение ряда лет стационарная сеть в городе Нижневартовска развивается односторонне. Строительство и ввод объектов здравоохранения осуществляется не территории больничного городка по улице В. И. Ленина (роддом на сто коек, отделение старшего детства, патологии беременных, отоларингологическое, отделение второго этапа выхаживания новорожденных) без хозяйственных служб — пищеблока, прачечной, складских помещений. Кроме того, такие лечебные подразделения, как гинекологическое, терапевтическое, инфекционное и хирургическое отделения, расположены в приспособленных помещениях. Все это дополнительно загружает пищеблок, который по типовому проекту рассчитан на 240, а обслуживает сегодня 1200 больных. То же самое можно сказать и о прачечной. Естественно, возникает вопрос: «А каким образом решает эти проблемы руководство медсанчасти нефтяников и городского отдела здравоохранения?»

До 1976 года существующие объекты обеспечивали потребности города. В десятой же пятилетке, согласно постановлению ЦК КПСС и Совмина СССР, должна была вступить в строй больница на шестьсот коек с хозяйственным корпусом. Но строительство больницы так начато и не было, хотя по плану вводиться в эксплуатацию она должна в 1980 году. Параллельно с этим на территории существующего больничного городка медицинские работники просили и требовали построить пищеблок и прачечную к имеющемуся проекту от 600-коечной больницы. Наши просьбы и требования остались лишь на генплана застройки.

Мы провели 27 встреч на уровне первых руководителей, подготовили 16 писем в различные инстанции. Каковы результаты? По плану в 1982 году запланировано освоить 525 тысяч рублей, а общая стоимость объекта — четыре надцать миллионов. Какие же мотивы выдвигают генеральный заказчик — укс объединения Нижневартовскнефтегаз и генеральный подрядчик — объединение Нижневартовскстрой? То нет средств, то некому сделать проект и т. д. Вот уж поистине: «Кто хочет работать — ищет способы, а кто нет — отговорки».

Мы, медицинские работники, да и наши больные, тоже хотели бы услышать ответ на вопрос: когда будет построен пищеблок? Он нужен нам срочно. Ведь в комплексном лечении немаловажную роль играют вопросы питания. Когда будут осваиваться средства на строительство больницы и планируется ли ввод ее вообще? Освоение планируемых 525 тысяч в этом году предполагает строительство на 14—15 лет, не меньше.

И еще одна проблема, которая и обеспечивает безответственное отношение к строительству объектов здравоохранения, — ощущение временного пребывания в Нижневартовске. Когда начинается разговор о недостатке коек, о перегрузке отделений, о сложности обеспечения и уже невозможности приготовления пищи для больных — ищешь сочувствия, поддержку и помощь, а в ответ слышишь: «Я сам лично поеду лечиться в спецотделение». Другой собирается в Москву, третий в Ленинград и т. д. Получив рекомендации, столу рецептов (порой незначащих), руководители возвращаются в родной Нижневартовск и лечатся успешно.

Кроме отставания материальной базы, хронической передержки сроков пуска, приходится говорить и о низком качестве вводимых объектов. В 1980 году мы заселили поликлинику на 1600 посещений предполагалось, что она станет гордостью города Нижневартовска. Но стала для нас горем. Акт недоделок рабочей комиссии—23 пункта — не выполнен. Не закончен монтаж, наладка, акт проверки на эффективность вентиляционных установок не передан эксплуатационникам.

Обращение в укс, народный контроль, прокуратуру на дело никакой реакции. На наш взгляд, очень «своевременно» главный инженер треста Нижневартовскжилстрой тов. В. И. Ляпин, активно проявивший себя в оформлении акта госкомиссии по сдаче поликлиники с недоделками, назначен управляющим трестом Нижневартовск с к р а м строй. За ним слово по поликлинике. Только за счет каких средств?

Кроме основной работы — организации лечебно-диагностического процесса, профилактики заболеваний, а «денагрузки» медикам остаются такие глобальные проблемы. Обращаемся к должностным лицам еще раз: давайте будем заниматься каждый своим делом.

В. ПУЗАТОВ,
главный врач медсанчасти нефтяников, депутат городского Совета народных депутатов.

международный комментарий

Съезд коммунистов Канады

Завершивший работу в Торонто XXV съезд Коммунистической партии Канады — событие особой важности в истории рабочего класса этой страны, поскольку он совпал с 60-летием создания самой партии. «Образование в Канаде партии нового типа, вооруженной марксизмом-ленинизмом, имело принципиальное значение для канадского рабочего движения, положило начало новому этапу борьбы за его великие идеалы», — говорится в приветствии ЦК КПСС, направленном съезду.

«Новый курс для Канады» — так называется главная политическая резолюция съезда. В ней, равно как и в политическом докладе о работе ЦК и задачах партии на современном этапе, с которым выступил генеральный секретарь компартии У. Каштан, отмечается, что борьба за жизненные интересы и демократические права трудящихся Канады проходит в обстановке серьезного ухудшения экономического положения.

Достаточно сказать, что армия безработных в этой стране с населением в 24 миллиона человек приближается к полутора миллионам. Из-за наступления американских корпораций, прибирающих к рукам канадскую экономику, разоряются национальные компании, закрываются заводы и фабрики. Экономика Канады работает со знаком минус: валовой национальный продукт в 1981 году сократился, упало личное потребление, сокращаются капиталовложения в жилищное строительство, урезаются государственные расходы на образование, медицинское обслуживание и пенсионное обеспечение. Все говорит о том, что нынешний спад в Канаде является более глубоким и продолжительным, чем когда-либо в прошлом со времени «великого кризиса» тридцатых годов.

Выход из создавшегося положения коммунисты Канады видят в проведении политики радикальных реформ, решительном ограничении всевластия монополий и транснациональных корпораций, в национализации основных отраслей под демократическим контролем. С особой силой прозвучало на съезде требование сокращения военных расходов и провозглашения канадской территории «зоной, свободной от ядерного оружия».

На съезде компартии Канады отмечалось, что у страны «нет настоящего будущего, кроме как на пути обеспечения подлинной национальной независимости и социализма».

С. КУЛИК,
обозреватель ТАСС.



Плакат художника А. БАЛДИНА. Издательство «Плакат».

ШАХМАТЫ

За спортивную честь трудовых коллективов

Прежде чем начать очередной обзор хода шахматного турнира в зачет спартакиады ДСО «Труд», хотелось бы высказать несколько критических замечаний. Среди участников мы не встретили неоднократных победителей и призеров соревнований прошлых лет: команд управления Мегионнефть, трестов Нижневартовскнефтегеофизика, Мегионгазстрой, Самотлортрубопроводстроя, коллектива управления по поддержанию пластового давления и капитальному ремонту скважин. Не довели до конца турнир команды НГДУ Нижневартовскнефть, вышкомонтажного управления, четвертого, седьмого и Покачевского управлений технологического транспорта. К сожалению, список можно продолжить. Хотелось, чтобы эти замечания были обсуждены в коллективах, спортивную честь которых подрывают как лица, отвечающие за спорт, так и некоторые спортсмены.

А теперь о ходе турнира. После семи туров единоличным лидером стал В. Луньков, показавший игру высокого класса и набравший 6,5 очка из семи возможных. На полочка от него отстают несколько участников. Среди них спортсмены из треста Нижневартоскдорстройремонт В. Ишин, М. Горлин, А. Хан-Мин Гуй.

Вместе с Н. Родионовой, одержавшей в семи партиях пять побед, спортсмены этого коллектива набрали 23 очка и на три очка опередили команду аппарата объединения Нижневартовскнефтегаз. На третьем месте спортсмены треста Нижневартовскнефтеспецстрой (а не Нижневартовскстрой, как ошибочно было указано в предыдущем отчете), у них 19 очков.

Единственным участником, имеющим результат семь побед в семи встречах, остается представительница треста Нижневартовскспецстрой Л. Левина. На два очка от нее отстают З. Чикишева из жилищно-бытового управления, С. Сергеева из Нижневартовскнефтегеофизики, выступающая лично, А. Рацерова из Сибнефтегазпереработки, Бондаренко из НГДУ Белозернефти, Н. Родионова и школьница Ирина Лукина, выступающая за Дом пионеров.

С. ВДОВИН,
зам. председателя городской шахматной федерации.

Редактор
Б. Н. СЫРПИН.

✷ БЕСЕДЫ АСТРОНОМА

БЕЛОЛИКАЯ КРАСАВИЦА

В ПОСЛЕДНЕЕ время планета Венера — самое популярное небесное светило, потому что к ней сейчас стремительно движутся две автоматические межпланетные станции.

Венера — одна из девяти больших планет Солнечной системы, лишь немного уступает Земле по размеру. В январе и феврале она ярко сияет в предутренние часы над юго-восточным горизонтом. По силе блеска Венера — третье светило на небе, если первым считать Солнце, а вторым Луну. Иногда Венера видна даже днем в виде белой точки на безоблачном голубом небе.

Люди знали Венеру с незапамятных времен. С ней было связано множество знаменательных легенд и забавных преданий. Древние люди думали, что это два светила: одно появляется по вечерам, а другое по утрам. Лишь позднее догадались, что это одно, красавица неба, «вечерняя и утренняя звезда». Вавилоняне описывали ее как «яркий факел небес» и называли именем матери богов Иштар. Они верили, будто Иштар посылает людям благополучие и изобилие. В связи с красотой планеты многие народы ассоциировали ее с женщиной. В Китае ее назвали Тай-пи, то есть Белоликой красавицей. В честь римской богини любви и красоты планету назвали Венерой.

Еще в 1761 году М. В. Ломоносов открыл на Венере атмосферу. Но планета окружена сплошным слоем белых облаков, поэтому даже в самые мощные телескопы астрономы не видят ее твердую поверхность. Восторженное воображение поэтов и писателей-фантастов наделяло планету-красавицу богатой и разнообразной жизнью. Такие представления о ближайшей планете господствовали до начала второй половины текущего столетия. Но астрофизика, затем радиоастрономия в последние десятилетия изменили наши представления о Венере. Самые сенсационные и в то же время наиболее достоверные знания о планете получены с помощью автоматических межпланетных станций, главным образом советских.

В октябре 1967 года советский космический аппарат «Венера-4» опустился под облака Венеры. Позднее еще восемь советских автоматов достигли поверхности соседней планеты. Два из них даже сфотографировали каменистый грунт Венеры. Теперь мы с уверенностью знаем, что условия для земных белковых форм жизни там не годятся. Оказалось, что температура близ твердой поверхности Венеры чрезвычайно высока — 460 градусов выше нуля! Объясняется это парниковым эффектом, так как атмосфера планеты состоит на 95—96 процентов из углекислого газа. Атмосферное давление больше земного в 93 раза...

В атмосфере планеты обнаружены грозы. Специальные приборы, установленные на «Венере-11» и «Венере-12», при спуске зафиксировали многочисленные электрические разряды в атмосфере. Оказалось, что при тех же энергиях в разрядах венерианские молнии в сотни раз более многочисленны, чем земные, и возникают они между отдельными частями облачных слоев.

Орбита Венеры расположена внутри земной орбиты, поэтому планета может отойти от Солнца лишь на ограниченное угловое расстояние, не превышающее 46 градусов. По этой причине Венера никогда не бывает видна глубокой ночью: она заходит за горизонт не позднее, чем за три—четыре часа после заката Солнца, и восходит не раньше, чем за три—четыре часа до наступления утра.

С 23 января начался период утренней видимости Венеры, продлится он до конца августа. Планета наблюдается на рассвете сравнительно низко над юго-восточным горизонтом, но выделяется ярким белоснежным сиянием. Если вы сейчас посмотрите на Венеру через светосильный бинокль или малый телескоп, она покажется вам серпом, обращенным выпуклостью в сторону Солнца, это освещенная им поверхность планеты.

Луна близ планеты Венеры пройдет завтра, 20 февраля.

30 октября и 4 ноября 1981 года к Венере еще отправились два советские автоматические межпланетные станции: «Венера-13» и «Венера-14». Обе станции достигнут планеты в марте текущего года. Исследование «Белоликой красавицы» продолжается.

Е. ДОЛГИХ,
астроном, заслуженный работник культуры РСФСР.



Япония. Есики Хирата — работник экспериментальной сельскохозяйственной лаборатории в префектуре Тояма. Главный объект его научной селекционной деятельности — тюльпаны. Е. Хирата поставил перед собой трудную задачу провести селекционный эксперимент с тюльпанами таким образом, чтобы продлить время их цветения до одного месяца и придать этим цветам запах орхидеи. Для выведения нового сорта с заданными характеристиками и доведения его до «рыночной» кондиции, как утверждают специалисты, энтузиасту потребуется потратить целых 20 лет. Таким образом Есики Хирата порадует соотечественников необычными плодами своего кропотливого труда в начале XXI века.

Фото Джапан пресс—ТАСС.

А НУ-КА, ДЕВУШКИ!

ДНЕПРОПЕТРОВСК. В колхозе «Родина» Покровского района создана женская тракторная бригада.

Весной более двадцати трактористок выведут машины в поле. Им доверены новый инженерный комплекс и поле площадью 1450 гектаров. Бригаду возглавляет инженер-механик Елена Колесник. Всего в районе уже более ста женщин-механизаторов.

(ТАСС).

ОБЪЯВЛЕНИЯ

Бюро по трудоустройству приглашает:

в вышкомонтажное управление Покачевского УБР для работы на Покачевском месторождении — вышкомонтажников, электрогазосварщиков, электромонтеров, газорезчиков, начальников смен ЦИТС, старших прорабов и прорабов по вышкостроению, инженеров-технологов, старших инженеров, прорабов-электриков, механика и старшего мастера на участок комплектации оборудования, мастера в цех заготовки стройдеталей, начальника РИТС.

в управление механизированных работ треста Нижневартовскнефтедорстройремонт — водителей на автомобили КрАЗ со сдельно-премиальной оплатой труде, слесарей по ремонту автомобилей с повременно-премиальной оплатой труда, машинистов бульдозеров 5—6 разрядов, машинистов экскаваторов, старшего бухгалтера.

Одиноким предоставляется общежитие.

Обращаться в бюро по трудоустройству: ул. Нефтяников, 1 «а», кв. 48.

Нижневартовский городской узел связи доводит до сведения руководителей предприятий и организаций, пользующихся услугами связи, о необходимости в срок до 1 марта 1982 года зарегистрировать полное название предприятий, организаций, точный адрес для организации своевременной доставки телеграфной и почтовой корреспонденции.

Предприятия и организации, не вставшие на учет в городском узле связи в указанный срок, с обслуживания будут сняты, и поступающая корреспонденция будет возвращаться обратно.

Постановка на учет производится по адресу: г. Нижневартовск, ул. Таежная, 30 (почтамт), в бюро жалоб ежедневно с 9 до 18 часов. Кроме субботы и воскресенья.

Аттестат о среднем образовании № 909164, выданный 26 июня 1975 г. на имя **ШИРЯЕВА** Владимира Дмитриевича, считать недействительным.

Свидетельство I класса от 5 мая 1981 года, выданное Нижневартовским СТК ДОСААФ на имя **КРОТИКОВА** Вячеслава Михайловича, считать недействительным.

МЕНЯЕТСЯ

двухкомнатная, благоустроенная квартира (29,6 кв. м, кирпичный дом, 2 этаж) в г. Новосибирске на трех- или двухкомнатную большей площадью в г. Нижневартовске.

Обращаться: ул. Пионерская, 15, кв. 13, телефон 2-31-48, после 19 часов.

трехкомнатная благоустроенная квартира (51,3 кв. м, имеется телефон, санузел раздельный) в г. Лянгоре Тат. АССР на трех- или четырехкомнатную в г. Нижневартовске.

Обращаться: ул. Таежная, 29 «а», кв. 1.

четырехкомнатная квартира на два двухкомнатные или двух- и однокомнатную квартиры.

Обращаться: ул. Нефтяников, 1 «б», кв. 18 телефон 2-03-97.

Наш адрес: 626440, г. Нижневартовск, ул. Менделеева, 11 (1-й микрорайон).

ТЕЛЕФОНЫ РЕДАКЦИИ: редактор — 2-21-63, заместитель редактора и промышленный отдел — 7-29-82, 2-32-06; ответственный секретарь—7-88-50; отдел партийной жизни—7-29-87, 2-30-56; отдел информации — 7-28-40, 2-31-96, 6-15-27; отдел писем — 2-33-46; отдел иллюстрации и фотолаборатория — 2-30-56. ТЕЛЕФОНЫ ТИПОГРАФИИ: директор — 2-24-73, 7-27-19; через «Строитель» — 6-19-12, бухгалтерия —2-32-07; инженер-технолог — 2-32-08; общий — 2-32-12.

Нижневартовская типография управления издательств, полиграфии и книжной торговли Тюменского облисполкома. Заказ № 1110, объем 1 п. л., тир. 27000.

Контрольный экземпляр

ПРОЛЕТАРИИ ВСЕХ СТРАН, СОЕДИНЯЙТЕСЬ!

ЛЕНИНСКОЕ ЗНАМЯ

ОРГАН НИЖНЕВАРТОВСКОГО ГОРКОМА КПСС, ГОРОДСКОГО И РАЙОННОГО СОВЕТОВ НАРОДНЫХ ДЕПУТАТОВ ТЮМЕНСКОЙ ОБЛАСТИ

Издается с 4 сентября 1941 года ◆ № 36 (5276) ◆ СУББОТА, 20 февраля 1982 г. ◆ Газета выходит ежедневно, кроме воскресенья и понедельника ◆ Цена 2 коп.

КУЛЬТУРА ПОВЕДЕНИЯ

С десятками и даже, наверное, сотнями людей ежедневно вступает каждый из нас во взаимоотношения на работе, в общественных местах, в предприятиях сферы обслуживания, просто на улице. Характер, культура этих отношений отражаются на нашем настроении, на работоспособности. Да, да, и работоспособности тоже, потому что производственные успехи любого коллектива в немалой степени зависят от создания в нем атмосферы взаимного уважения, высокой требовательности к самому себе и друг другу, от того, как мы друг к другу относимся. Живое, доброе внимание к людям, готовность к сопереживанию, глубокое уважение к человеческой личности должны быть нормой нашего поведения.

«Истинная вежливость заключается в благожелательном отношении к людям», — писал Ж. Ж. Руссо. Вежливость выражает не только высокое чувство собственного достоинства, но и уважение к людям, с которыми мы общаемся. Вежливость — это сдержанность и предупредительность, стремление выразить в самых различных формах свое доброе отношение к близким и уважаемым, и вообще к незнакомым людям. А вежливость на каждом рабочем месте — это просто первейший долг каждого.

— Если человек действительно хорошо воспитан и вежлив, он будет и сам достойно вести себя среди людей и по отношению к другим будет требовательным и принципиальным. К сожалению, не на улицах, в общественных местах нашего города часто можно слышать сквернословие, и что особенно обидно, подростков и молодых людей. И беда не столько в том, что часть нашей молодежи не понимает всю низость таких поступков, сколько в полнейшем равнодушии, в привычке всех нас все это слушать. Кто когда-либо одернул сквернослова, схватил за руку любителя «крепко выразиться»! Даже дружинники, работники милиции, и те перестали считать площадную брань нарушением общественного порядка.

Грош цена бывает человеку, внешне усвоившему хорошие манеры, а на поверку оказавшемуся корыстолюбивым или тщеславным, лицемерным или завистливым. «Хорошо рассуждать о добродетели — не значит еще быть доброжелательным, а быть справедливым в мыслях—не значит еще быть справедливым на деле»,—эти слова принадлежат Аристотелю. Культура в человеке должна быть не внешняя, а внутренняя. Конечно, воспитать ее не просто.

Особенно хотелось бы поговорить о культуре поведения руководителей. Давно и верно замечено писательницей М. Лещинской о том, что воображать себя великим вследствие чина—это воображать будто пьедестал делает героем. К сожалению, некоторые руководители частенько забывают об этой истине, считают, что многое им дозволено, допускают фамильярные отношения с подчиненными, говорят им «ты», не щадят их человеческое достоинство. Конечно, руководителю просто необходимо быть требовательным, строгим, принципиальным, но, наказывая работника за дело, необходимо не унизить его как человека, не оскорбить. Вежливый, культурный руководитель не будет кичиться своим служебным положением, использовать его в личных, корыстных целях, не станет меньше уважать людей только по той причине, что они ниже его по служебной лестнице.

Разумеется, культуре поведения не приходит к человеку сама по себе. Воспитание ее должно идти в общем русле идеологической и политико-воспитательной работы в коллективе. Партийным, профсоюзным и комсомольским организациям нужно хорошо продумывать и осуществлять систему мер по культуре поведения, по повышению у людей чувства ответственности за свои поступки, по предупреждению недисциплинированности и расхлябанности, нужен умный и строгий контроль за поведением каждого человека, постоянная помощь ему со стороны коллектива.

Говорят, что поведение—это зеркало, в котором каждый показывает свой облик. Несомненное преимущество хороших слов и поступков в том, что они возвышают душу и предрасполагают ее к еще более лучшим делам.

60-ЛЕТИЮ СССР — УДАРНЫХ НЕДЕЛЬ!



Нижневартовская центральная база производственного обслуживания по прокату и ремонту нефтепромыслового оборудования. На участке универсально-сборочных приспособлений вот уже несколько лет работает ударник коммунистического труда слесарь-инструментальщик 6 разряда Анатолий Николаевич Букреев. Он победитель социалистического соревнования за 1981 год, известный рационализатор.

Фото Ю. ФИЛАТОВА.

ПРОЕЗД ОБЕСПЕЧЕН

В январе на балансе треста Нижневартовскнефтедорстрой-ремонт содержалось 2417 километров дорог. Это дороги с железобетонным покрытием, грунтово-лежневые внутрипромысловые и автозимники. Коллектив треста обязался выполнить плановое задание года к 26 декабря. Уже в январе освоен один миллион 370 тысяч рублей (102,3 процента плана).

Наибольший вклад в выполнение обязательств внес коллектив Нижневартовского управления. За счет организации двусменной работы путепрокладчиков БАТ-М и автогрейдеров был обеспечен проезд автотранспорта по дорогам и завоз грузов на месторождения.

Справились с заданиями по расчистке дорог от снежных заносов и поддержанию их в проезжем состоянии машинисты путепрокладчиков БАТ-М Е. А. Егоров, С. П. Деркач, И. Т. Григорьев (Нижневартовское управление), Н. В. Гаранин (Мегионское управление) и рабочие молодого коллектива (Варьеганское управление) — машинисты автогрейдеров В. С. Сорокин, В. И. Захарьян.

В. СИДОРИШИН, инженер отдела труда.

УЧАСТНИКИ ВДНХ СССР

С планами десятой пятилетки бригада строительного управления № 54 Н. Н. Костенко справилась досрочно. При плане четыре миллиона 370 тысяч рублей было освоено пять миллионов 220 тысяч рублей. Тогда бригадир был награжден золотой медалью ВДНХ СССР.

Год 1981-й. План—один миллион 86 тысяч, фактически освоен один миллион 233 тысячи рублей. Темпы работы в этой старейшей бригаде не снижаются и сегодня. Доказательство тому — приглашение на Всесоюзную выставку в качестве гостей членов бригады Н. И. Мазурова и В. В. Шпрингера. Сегодня бригада, руководимая Н. Н. Костенко, заканчивает работы на жилом доме в поселке Урьево.

Л. ТУМБИНСКАЯ, начальник планового отдела.

За почетное право

Бюро Нижневартовского зонального штаба ЦК ВЛКСМ постановило: с 15 февраля 1982 года объявить социалистическое соревнование среди комсомольско-молодежных буровых бригад объединения Нижневартовскнефтегаз за право участия в бурении комсомольской скважины.

Комсомольская скважина в честь XIX съезда ВЛКСМ будет пробурена в мае на базе комсомольско-молодежной буровой бригады мастера В. Казакова (первое управления буровых работ объединения Нижневартовскнефтегаз).

Решено рапорт об итогах бурения подать XIX съезду ВЛКСМ. Итоги социалистического соревнования будут публиковаться в печати.

В. СЕЛЕЗНЕВ, зам. начальника зонального штаба ЦК ВЛКСМ.

К 10-летию города

В начале этого года в коллективе треста Нижневартовскстрой было решено: к десятилетию Нижневартовска ввести в эксплуатацию после капитального ремонта два жилых дома.

Обязательства выполнены досрочно. 19 января сдан дом по улице Мусы Джалиля, а 11 февраля подписан акт о выполнении всех работ в доме по улице Таежной.

Подведены итоги соревнования среди бригад за 1981 год. Среди лучших —бригада отделочников первого ремонтно-строительного управления Л. И. Макаровой и слесарей-монтажников второго ремонтно-строительного управления А. И. Пархоменко.

А. АВДЕЕВА, начальник отдела труда.

* * *

Закончено строительство плавательного бассейна в пятом микрорайоне. С самого начала бассейн был запланирован как народная стройка. Организацию работ приняло на себя объединение Сибнефтегазпереработка.

На днях прошли испытания, бассейн выдержал их на «отлично». Решено, что в новом здании будут проходить тренировки школьников. Глубина сооружения от одного метра двадцати сантиметров до двух метров, величина двадцать пять на десять метров.

В перспективе — строительство летних спортивных площадок, примыкающих к бассейну «Факел».

В. ХОХЛОВ, начальник отдела объединения Сибнефтегазпереработка.

КОМСОМОЛЬСКАЯ ХРОНИКА

Школа передового опыта

По решению областного комитета ВЛКСМ и областного управления торговли в Нижневартовске создана школа передового опыта на базе одного из лучших в управлении рабочего снабжения нефтяников комсомольско-молодежного коллектива — магазина «Людмила».

Школа эта предназначена для руководителей и групкомсоргов КМК урса, которым будет предоставлена возможность теоретически и практически учиться наиболее эффективным методам труда, широко знакомиться с опытом работы лучших комсомольско-молодежных коллективов торговли и общественного питания.

Директором школы назначена начальник отдела организации торговли урса Т. И. Жемеркина.

Недавно состоялось первое организационное занятие в школе передового опыта. Открыл его секретарь комитета ВЛКСМ урса А. Хусид.

С программой школы, ее задачами молодых слушателей познакомили Т. И. Жемеркина и начальник орса по торговле промышленными товарами Т. В. Ханнанова.

Перед коллегами выступила групкомсорг «Людмилы» В. Лисовская, которая рассказала о трудовой вахте своего коллектива в честь приближающегося XIX съезда ВЛКСМ, интересных поисках и делах, родившихся в процессе этой вахты.

В заключение занятия слушатели высказали свои пожелания, предложения об организации и проведении учебы в этом новом школе.

Открытое занятие

К изучению новой темы «Ленин — гениальный продолжатель учения и дела К. Маркса и Ф. Энгельса, великий вождь социалистической революции» приступили слушатели комсомольского политкружка управления механизированных работ треста Нижневартовскнефтедорстройремонт.

Знакомство с этой темой они начали на открытом занятии политкружка. В красном уголке управления собрались пропагандисты комсомольских политкружков треста, комсомольский актив, члены партбюро управления и треста, представители администрации.

Занятие открыла секретарь комсомольской организации УМР Е. Иевлина.

По традиции вначале слушатель кружка Н. Залетова сделала краткий обзор событий международной жизни.

С лекцией «Использование произведений В. И. Ленина и литературы о нем» выступила библиотекарь центральной городской библиотеки Л. Н. Степанова. А потом дублер пропагандиста И. Хомутов рассказал о том материале, с которым познакомятся слушатели в процессе изучения темы, познакомил их с интересными фактами из жизни семьи Ульяновых.

Н. ПРОХОРОВА.



Стройкам газлифтного

В январе 1982 года на очередном заседании бюро Нижневартовского горкома КПСС Сергей Иванович БОНДАРЕНКО утвержден председателем совета секретарей партийных организаций коллективов, сооружающих газлифтный комплекс на Самотлоре.

Предлагаем вниманию читателя его интервью, которое он дал корреспонденту газеты Николаю РОМАНОВУ.

— Сергей Иванович, расскажите, пожалуйста, сколько в данный период на Самотлорском месторождении из строящихся газлифтных компрессорных станций в пусконаладке, а какой стадии строительства другие?

— В настоящее время на Самотлорском месторождении ведется строительство девяти компрессорных станций. По прошлому году было намечено ввести в эксплуатацию КС № 2 и № 10 (первая очередь) — во втором; № 6, № 9, № 10 (вторая очередь) — в четвертом кварталах. Однако же ни одна не сдана в эксплуатацию, лишь на второй и десятой (вторая очередь) в настоящее время ведутся пусконаладочные работы.

— В чем причина отставания?

— Здесь много причин: и объективных, и субъективных. Основным заказчиком компрессорных станций является управление по внутрипромысловому сбору, компримированию и использованию газа, нефтегазодобывающие управления Нижневартовскнефть и Белозернефть. Как заказчики, они слабо работают с проектировщиками. Подрядные организации не полностью обеспечены проектно-сметной документацией, а выданная — некомплектная и некачественная. Так же из-за несвоевременной и некачественной экспертизы выдается документация с необоснованными техническими решениями для местных условий.

В самом начале строительства институтом Гипротюменьнефтегаз был изменен ряд проектных решений, что является нарушением норм на строительное проектирование. Эти факты свидетельствуют: Гипротюменьнефтегаз не имеет тесного взаимодействия с Главтюменьнефтегазом, Главтюменьнефтегазстроем по согласованию основных проектных решений на стадии проектирования.

Другая причина: поздний выход строителей на объекты (март—май 1981 года), низкие темпы их работ и недостаточное количество рабочей силы, задействованной в тот период.

Служба заказчика слабо контролирует ход строящихся компрессорных станций. Есть у них много недоработок в своевременной и комплектной поставке оборудования.

— Если подвести итог сказанному вами, то напрашивается вывод: в результате несогласованности, отставания строителей, проектировщиков сегодня мы имеем тех пяти станций, запланированных на п в прошлом году, и явились переходящ в этом году, так!

— Именно так и обстоит дело. Я бы хотел отметить ряд других причин, которые отрицательно повлияли на ход строительства.

Это прежде всего недостаточный уровень политико-воспитательной работы среди коллективов, участвующих в сооружении комплекса. Слаба действенность социалистического соревнования. Не на должном уровне — организация труда, плохой быт строителей.

Все эти вопросы неоднократно обсуждались на заседании городского штаба по строительству комплекса, однако желаемого результата добиться пока не удалось. В ходе обсуждения вопросов проектировщики кивали на заказчиков, заказчики на строителей, те — на проектировщиков, и возникал прочный круг, из которого трудно было разобраться. Возникла необходимость организации какого-то координационного органа, который бы обеспечивал именно действенное партийное влияние на ход строительства. Это явилось основой для создания совета секретарей партийных организаций, участвующих в строительстве комплекса газлифтной эксплуатации скважин. В него вошли: секретари парторганизаций генподрядных трестов Мегионгазстроя, Самотлорнефтепромстроя, заказчика — управления по внутрипромысловому сбору, компримированию и использованию газа, НГДУ Нижневартовскнефть и Белозернефть и других. Одним словом, создан весьма представительный партийный орган.

— Что же сделано советом секретарей?

— Недавно у нас состоялось очередное совещание, на котором бы-

На областном семинаре

Отдел по труду облисполкома, областной совет НТО провели семинар «ПКТ» повышения эффективности использования трудовых ресурсов, сокращения потерь рабочего времени и снижения текучести кадров на предприятиях и в объединениях области.

На семинар были приглашены и представители Нижневартовска, а начальник отдела кадров производственного объединения Сибнефтегазпереработка М. Н. Шевелева выступила на семинаре с докладом, поделилась опытом работы.

С. АЛЕКСЕЕВ.

«О РЕГИСТРАЦИИ КАНДИДАТА В НАРОДНЫЕ СУДЬИ ГОРОДСКОГО НАРОДНОГО СУДА»

Городская избирательная комиссия по выборам в Нижневартовский городской народный суд зарегистрировала кандидатом в народные судьи по избирательному округу № 7 ЧИЖОВУ Регину Викторовну. 1953 года рождения, беспартийную, образование высшее, выдвинутую трудовым коллективом домостроительного комбината производственного строительно-монтажного объединения Нижневартовскстрой.

Городская избирательная комиссия.

ФОТОИНФОРМАЦИЯ ТАСС



Ленинград. Уважением и авторитетом пользуются в коллективе объединения «Кировский завод» ветераны труда. Многие из тех, кто мог бы по своему возрасту воспользоваться правом на заслуженный отдых, еще полны сил, энергии и по прежнему находятся в строю тракторостроителей. Опытные воспитатели и наставники, они передают свой богатый производственный опыт молодежи, растят рабочую смену, активно участвуют в решении общих задач коллектива.

На снимке: добрая традиция в объединении — торжественно чествовать ветеранов труда. Товарищи по работе поздравляют с 60-летием со дня рождения коммуниста, кавалера двух орденов Ленина, фрезеровщика И. Д. Леонова (справа).

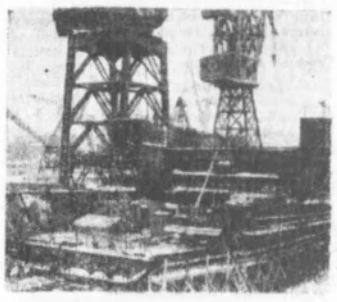

На стапеле Балтийского завода имени С. Орджоникидзе все более рельефно просматриваются контуры очередного советского атомного ледокола «Россия» (на снимке).

◆ ПОРТРЕТ ДЕЛЕГАТА

ПО ДУШЕ — ЖИЗНЬ ДЕЯТЕЛЬНАЯ

Григорий Старицын — человек беспокойный. Оттого, наверное, по душе ему хлопотливая работа слесаря цеха автоматизации производства. Пять лет работает Григорий в НГДУ Белозернефть. И те, кто трудится рядом с ним, знают, с какой неторопливостью, заботой спешит обычно Григорий на свои объекты, как умело добивается исправности доверенных ему приборов.

Сроднился Г. Старицын за эти годы с Самотлором, трудной спецификой работы на нем. Непросто порой добраться слесарю на кусты, часто бывают заглохлики с транспортом, да и запчастей для ремонта не хватает. Неурядицы эти, конечно, огорчают и даже порой возмущают Григория, который любит работать четко, с полной отдачей сил. И все-таки без Самотлора он сегодня себя не мыслит.

Григорию нравится, что в цехе и в управлении большинство составляет молодежь. Интересно жить и работать со своими сверстниками.

Еще в школьные годы и потом, когда учился в индустриальном техникума, Григорий увлекался комсомольской работой. Участвовал в выпуске стенгазет, подготовке собраний, тематических вечеров. Комсомольским активистом стал он и в Белозернефти.

Г. Старицын — член бюро ВЛКСМ управления. Отвечает он за работу шефского сектора. Дело это ему поручено неспроста. Любит Гриша детвору, умеет находить с ней общий язык, увлекать интересным делом. Сам он уже три года бессменный вожатый-производства ник в подшефной одиннадцатой школе.

Со своими подопечными девятиклассниками проводит он все свободное время. Познакомил учеников со своим цехом, с промыслом. Помог им оформить кабинет физики, создать классную дискотеку, провести ни одно спортивное соревнование. Часто бывает Григорий на комсомольских собраниях своих подшефных. Словом, всерьез живет заботами своих младших товарищей.

За шефскую работу Григорий награжден многими почетными грамотами комитете ВЛКСМ объединения Нижневартовскнефтегаз. Но главная награда — большая привязанность ребят, их вера в своего вожака.

В прошлом году Г. Старицын стал кандидатом в члены КПСС. Комсомольская организация управления, давшая ему рекомендацию для вступления в партию, уверена, что Григорий с честью оправдает наше доверие. Верим мы, что и на областной комсомольской отчетно-выборной конференции, делегатом которой он избран, Григорий Старицын будет достойно представлять наш коллектив, Нижневартовск. Потому что именно такие ребята, как Старицын, работящие, неравнодушные, деятельные, создают сегодня славу нашему городу, Самотлору.

С. ШАФИКОВА.

комплекса — партийную заботу

ли рассмотрены актуальные вопросы хода строительства газлифтного комплекса. Я выступил с информацией, в которой осветил состояние политико-воспитательной работы, организации соцсоревнования, бытовых условий и ряд других вопросов. Перед секретарями были поставлены задачи, решения которых должны положительно повлиять на работу партийных организаций по мобилизации коллективов на безусловное выполнение плана и социалистических обязательств.

— Можно привести положительные примеры отношения партийной организации, администрации к решению тех вопросов, о которых вы говорили ранее?

— Примеры есть. Действенные меры были приняты руководством и партийной организацией генподрядного треста Самотлорнефтепромстрой. Так, на КС-10, 2 и 6 созданы временные объединенные партийные группы, в состав которых вошли коммунисты, участвующие в строительстве именно этих станций — генподрядчики, субподрядчики, эксплуатационники и другие. Объединенные партийные группы оперативно решают вопросы, которые возникают в ходе строительства. К примеру, на КС-6 недавно прошло партсобрание временной партгруппы, на котором острой критике подвергался заказчик — управление по внутрипромысловому сбору, компримированию и использованию газа. В течение двух недель на строительной площадке станции не было представителя от заказчика — куратора. Общим решением партгруппы было предложено заказчику исправить этот недостаток.

В работе этого генподрядного треста сейчас образовался перелом к быту строителей. В начале строительства компрессорных станций №№ 6, 10, 2 практически людям негде было пообедать, они вынуждены были ездить за десять—двадцать километров, толкаться в очереди в столовых нефтяников или же приносить с собой пищу из дома. Теперь вопросы обеспечения питанием людей на строительных площадках не стоят так остро и есть уверенность в том, что в ближайшее время они будут решены полностью.

— Что наметил в плане работы совет секретарей на ближайшее время?

— На совещании совета секретарей были намечены мероприятия по устранению недостатков. В частности, один из них — отсутствие графика хода строительства объектов. Этим вопросом на владели секретари партийных организаций, мастера, прорабы, о рабочих и говорить не приходится. Было принято решение: генподрядным трестам обеспечить всех участников строительства графиками.

— Можно сказать: довести до каждого те планы, которые стоят перед той или другой организацией, коллективом?

— Безусловно. Кроме того, совет принял решение ежемесячно на каждой компрессорной станции проводить собрание объединенной временной партийной группы.

На прошедшем недавно шестом пленуме горкома КПСС первый секретарь городского комитета партии В. М. Смальков в своем докладе указал, что, несмотря на принятые меры партийно-политического характера по обеспечению строительства газлифтного комплекса, дело все-таки идет не так, как требуется. Не используется опыт совместной работы объединения Сибнефтегазпереработка и треста Мегионгазстрой в период строительства газоперерабатывающих заводов, Покосовской диспетчерской компрессорной станции. Конечно, в основу работы по партийному руководству за ходом строительства газлифтного комплекса совет положит все ценное, что накоплено нижневартовскими строителями и эксплуатационниками.

Хочу заметить, что первые шаги в этом направлении уже сделаны. Так, в феврале этого года комплексная хозрасчетная бригада, возглавляемая Героем Социалистического Труда, депутатом Верховного Совета РСФСР Н. П. Неждановым, обратилась в открытом письме ко всем участникам возведения комплекса активно включиться в строительство компрессорной станции № 3, развернуть социалистическое соревнование по принципу «Рабочей эстафеты».

Эта ценная инициатива исходит от рабочего коллектива, которому поручено выстроить первую опытно-промышленную газлифтную компрессорную станцию на отечественном оборудовании. В своей работе совет секретарей наверняка окажет поддержку этому ценному начинанию.

Кроме того, в настоящее время ставится задача — не только поддержать почин бригады Н. П. Неждановой, но и активно включить в социалистическое соревнование по принципу «Рабочей эстафеты» бригады, сооружающие другие объекты газлифтного комплекса Самотлорского месторождения.

— Благодарю за беседу.

◆ ПЕРВОЕ ПИСЬМО РАБКОРА

НАШ ТОВАРИЩ

Хочется рассказать об очень скромном, но очень хорошем человеке, который не любит громких фраз, а просто делает свое дело.

Анатолий Тимофеевич Гришанов работает в нефтегазодобывающем управлении Белозернефть в цехе поддержания пластового давления слесарем-ремонтником уже семь лет. Вот уже два года, как он возглавляет бригаду ремонтников. У Анатолия Тимофеевича авторитет грамотного специалиста, опытного наставника молодежи. Те, кто прошел обучение под его руководством, сейчас сами являются опытными специалистами. Сменные задания Анатолий Тимофеевич всегда выполняет на сто—сто двадцать процентов. За достигнутые успехи в десятой пятилетке А. Т. Гришанов награжден медалью «За трудовое отличие» и знаком «Ударник десятой пятилетки».

Но не только высокие производственные показатели характеризуют Анатолия Тимофеевича. Он активно участвует в общественной жизни цеха. Является лучшим общественным инспектором. Анатолий Тимофеевич — просто хороший человек и верный, надежный товарищ.

В. ДЬЯЧЕНКО,
мастер первого участка.



До полутора тысяч человек в день посещают столовую «Северянка» на Покачевском месторождении. Один из тех, кто готовит вкусные и разнообразные блюда, — повар Салман Нагиев (на снимке).

Фото Ю. ФИЛАТОВА.

ДЕЛА ТОРГОВЫЕ

ИЗУЧАЕМ СПРОС ПОКУПАТЕЛЕЙ

Чтобы выполнить социально-экономическую программу развития страны, принятую XXVI съездом КПСС, нужно обеспечить постоянно растущий спрос населения товарами народного потребления. Особые требования предъявляются к предоставлению заявок на потребность в товарах и заказов на производство, их экономическому обоснованию. А для этого нужно хорошо знать специфику спроса и потребления в различных районах и различных групп населения.

За последние годы значительно улучшилась работа по изучению конъюнктуры торговли в начале урса. В магазинах — опорных пунктах спрос изучают по расширенной программе. Только в прошедшем году изучено состояние восьми торговых рынков и проведено 23 выставки-продажи. Для более глубокого анализа и исследования внутригрупповой продажи организуются анкетные опросы покупателей.

Полученная информация обобщается и направляется поставщикам для корректировки текущего ассортимента: сокращения малоходовых товаров, снятия с производства непользующихся спросом, освоения новых. Так, нами написано 124 письма поставщикам и получены соответствующие ответы об их дальнейшей работе с ассортиментом.

Сейчас неизмеримо возрос объем информации о внутригрупповой структуре спроса, поэтому в магазинах—опорных пунктах гораздо внимательнее стали относиться и ведению журналов учета неудовлетворенного и реализованного спроса. Особенно хорошо организована эта работа в магазинах: № 58 «Канцтовары», № 32 «Подарки», № 41 «Трикотаж», № 4 «Ткани» и других.

Был изучен в прошедшем году спрос покупателей на крупноразмерную одежду и обувь, отмечено, что Тюменская фабрика модельной обуви, Ленинградская фабрика «Скороход» вырабатывают обувь с грубой отделкой, жесткую, неинтересных моделей. Выявлен значительный недостаток товаров больших размеров и полнот. По результатам исследования определена потребность в крупноразмерной одежде и обуви на 1982-83 годы.

Особое место в изучении спроса покупателей занимает продукция, выпускаемая предприятиями местной промышленности: Тюменским камвольно-суконным комбинатом, Тобольской, Заводоуковской, Ишимской швейными фабриками, Тюменской фабрикой модельной обуви, объединением Тюменьмебель, Тюменским фанерным комбинатом. Это позволит шире использовать местные ресурсы с учетом запросов покупателей. Обобщенные материалы изучения спроса являются основой для составления заявок на потребность и заказов на поставку товаров.

С. АФАНАСЬЕВА,
старший товаровед по изучению конъюнктуры и спроса урса объединения Нижневартовскнефтегаз.

Хотя письмо и не опубликовано

О нарушении правил торговли и обслуживания посетители в магазине «Кедр» рассказали в письме в редакцию нашей газеты В. И. Репина и О. Н. Кангородова. Начальник орса № 3 строителей тов. ТИМОШЕНКО сообщает о принятых по их письму мерах:

«Факт грубого отношения продавца к покупателю и неправильный расчет контролером кассиром подтвердился. Решением собрания от 13 января нынешнего года продавцу А. С. Газдиевой за грубость с покупателем объявлен строгий выговор с лишением премиальной доплаты за декабрь на сто процентов. Кассир-контролер А. И. Аплетина лишена доплаты за декабрь на 20 процентов».

МЕЖДУНАРОДНЫЙ КОММЕНТАРИЙ

Медотряды Кубы

Этот день, несомненно, войдет в историю прославленной школы-интерната имени В. И. Ленина, что расположена в одном из живописных пригородов Гаваны: после торжественного митинга 177 ее питомцев — каждый третий выпускник нынешнего года — вступили в медицинский отряд имени Карлоса Х. Финлея.

Митинги и записи в отряд, получивший имя кубинского ученого, чьи открытия составляют гордость национальной медицины, проходят по всей республике. Молодежь горячо откликнулась на призыв партии принять самое активное участие в дальнейшем развитии здравоохранения. Одним из важных направлений этого плана стало создание в нынешнем году медицинских отрядов, в рядах которых старшеклассники и учащиеся предуниверситетских классов будут готовиться к овладению медицинской наукой в институтах.

Достижения кубинского здравоохранения за годы народной власти получили поистине мировое признание. Достаточно сказать, что по низким показателям детской смертности, по среднем продолжительности жизни Куба встала в ряды наиболее развитых государств мира. За этими результатами стоят огромные усилия партии и правительства республики, благодаря которым построены многочисленные современные госпитали и поликлиники, открыты новые медицинские факультеты, основаны научно-исследовательские институты и центры по проблемам медицины и биологии. За годы, прошедшие после революции, число врачей в республике выросло от 3 до 16 тысяч.

Широкое признание за рубежом получила деятельность созданных в стране института тропической медицины, института кардиологии. Кубинские ученые успешно занимаются такими проблемами, как пересадка органов, выращивание живых тканей, генная инженерия, героитология. Перед национальной медициной ставится задача перехода в ближайшем будущем к полному самообеспечению страны вакцинами.

Верная идеалам революции, кубинская медицина считает своим долгом оказывать интернационалистскую помощь странам и народам, остро нуждающимся в медицинских работниках. Славная история интернационалистской помощи Кубы в этой области насчитывает уже почти 20 лет. Ее начали в 1963 году впервые кубинские врачи, отправившиеся в Алжир. С тех пор десятки бригад медиков с острова Свободы работали в 16 странах мира. В настоящее время в различных странах Азии, Африки и Латинской Америки отдают свои знания и труд на благо людей более двух с половиной тысяч кубинских медиков.

А. ПРОКУДИН,
корр. ТАСС.

Семинар работников культуры

Восемнадцатого — девятнадцатого февраля в концертном зале школы искусств проходил семинар-совещание работников культуры города и района.

С докладом «Задачи учреждений культуры по дальнейшему повышению идейно - политического, трудового и нравственного воспитания в свете решений XXVI съезда КПСС» выступила секретарь горкома партии Л. А. Золина.

Содоклады сделали заведующая отделом культуры Нижневартовского горисполкома Е. П. Ардашова, заведующая отделом культуры Мегионского горисполкома А. Ф. Бардина, заведующий отделом культуры Нижневартовского райисполкома М. Л. Шехтман.

Выступление на тему «Работа учреждений культуры по борьбе с правонарушениями, пьянством и алкоголизмом» подготовила заведующая культурно-массовым отделом Дворца культуры «Октябрь» Л. М. Чуравцева. Собравшиеся прослушали также выступления преподавателя школы искусств С. П. Афонькиной, старшего воспитателя общежитий треста Мегионгазстрой М. А. Слуцкер, директора централизованной библиотечной системы Т. А. Тихоновой, методиста ЖБУ производственного объединения Нижневартовскнефтегаз Р. В. Бережной, председателя городского общества книголюбов М. К. Анисимковой и старшего библиотекаря методотдела ЦБС Е. Г. Тимофеевой.

В этот же день перед культпросветработниками с лекцией «Развитие города за десять лет и задачи на XI пятилетку» выступил заместитель председателя горисполкома П. К. Дунской. Первый день совещания закончился вечером старинных романсов. 19 февраля прошли занятия секции клубных работников и воспитателей общежитий, председателей культурно-массовых комиссий и советов красных уголков, секции библиотечных работников.

Т. МОТОШИНА.

ЗДЕСЬ ЛИРА ПУШКИНА ЗВУЧАЛА

Пушкинские Горы, Низовья Сороти, озера, леса, парки и сады Михайловского, Тригорского, Петровского, Святогорский монастырь с могилою Пушкина у древнего собора... Тысячи людей посещают ежегодно этот уголок псковской земли, ставший как бы мемориалом великого русского поэта. Шестьдесят лет назад, 17 марта 1922 года, постановлением Совета Народных Комиссаров РСФСР эти места были объявлены государственным заповедником.

Каждый приезд поэта в Михайловское оставлял глубокий след в его творчестве.

В тихом Михайловском были задуманы и написаны «Борис Годунов», третья, четвертая и начала седьмая главы «Евгения Онегина», «Граф Нулин», стихотворения «Деревня», «К морю», «Сожженное письмо», «Я помню чудное мгновенье», «Вакхическая песня», «19 октября», «Зимний вечер», «Песня о Степане Разине», - «Пророк» — всего свыше ста произведений.







Бережно сохраняется в заповеднике все, что связано с жизнью и творчеством великого сына России.

На снимках: директор заповедника Семен Степанович Гейченко;

у дома А. С. Пушкина в Михайловском;

рабочий стол поэта.

(Фотохроника ТАСС).

ТЕАТР В ПЕЩЕРЕ

Вместо праздничных вечерних нарядов на публике, пришедшей в театр, — береты и непромокаемые плащи: температура в зале едва достигает плюс восьми градусов, а с потолка то и дело падают капельки воды...

И все же это — настоящий театр. Расположен он на глубине 36 метров в недрах знаменитой на весь мир и воспетой великим Гете сталактитовой пещеры Баумана в Гарце, на западе ГДР.

Созданная самой природой сцена в нише, покрытой причудливыми сталактитами и сталагмитами, уступы скалы, опускающиеся к сцене естественным амфитеатром, великолепная акустика — вот что натолкнуло людей не мысль устроить здесь подземный театр.

Уже более десятка лет в нем проводятся «пещерные фестивали».

В. ЧУДОВ. (ТАСС).

ВОСХОЖДЕНИЕ НА ВЕРШИНУ ПРЕВЕЛЬ

ТУРИСТСКИМИ МАРШРУТАМИ

Молодежь города и района готовится сегодня к радостному и торжественному событию— открытию XIX съезда ВЛКСМ. Свои лучшие помыслы, трудовые успехи посвящают они предстоящему комсомольскому съезду. Своеобразный подарок съезду сделали недавно молодые туристы объединения Нижневартовскстрой — спортивно-агитационный лыжный поход по Уралу.

Комсомольцы нашей организации впервые за годы ее существования стали инициаторами такого мероприятия и приняли активнейшее участие в его организации и проведении.

В ноябре прошлого года молодой специалист Айдер Исанбаев, прибывший в объединение после окончания Уфимского нефтяного института, принимавший участие в походах высоких категорий сложности, организовал при нашем девятом общежитии туристический клуб. Общительный, целеустремленный, энергичный парень, всерьез увлеченный туризмом, сумел сплотить вокруг себя любителей спорта, туризма. Проводил Айдер теоретические занятия, организовывал тренировочные выезды в лес с пробегом на лыжах, ночевками. Мы упорно и настойчиво готовились к своему первому походу, тщательно подбирали маршрут.

В подобных походах, кроме Айдера, никто из нас участие не принимал. Но все мечтали испытать себя в туризме. Из двадцати ребят, занимающихся в клубе, в поход отправились шестеро.

Участник похода Юрий Пикалов потом говорил: «Я занимался многими видами спорта, но туризм считаю универсальным»

В ходе подготовки к походу было немало трудностей. Много проблем возникло с приобретением снаряжения. Нам далеко не все удалось закупить в «Спорттоварах», поэтому участники похода не имели общей формы, и определенная часть турснаряжения была самодельная.

Наступил долгожданный день нашего отъезда. На лицах ребят светились счастливые улыбки. В уфимском клубе «Урал», куда мы выехали из Нижневартовска, группе получила официальное разрешение на проведение путешествия по выбранному маршруту, встала на учет в контрольно-спасательную службу и, доукомплектовавш и с ъ снаряжением, выехала в исходную точку маршрута.

По пути мы познакомились с интересным прошлым и настоящим старейших русских уральских городов Златоуста и Сатки, побывали там в краеведческих музеях, осмотрели богатейшие экспозиции, рассказывающие о постепенном развитии и становлении металлургических центров России, узнали о революционной, боевой и трудовой славе Урала, о его будущем.

Начав свой путь от озера Зюраткуль, что недалеко от города Сатки, мы, преодолевая трудности, возникающие в пути, перевалили через хребет Нургуш и по реке Березяк пришли в селение Тюлюк, расположенное в горной долине.

В сельском клубе мы совместно с группой туристов из Норильска, которую встретили там, дали концерт. Зрители очень тепло встречали каждый самодеятельный номер программы, да и сами ребята остались довольны встречей с тружениками села. На следующий день из зимовья, расположенного у подножья горы Иремель, наша группа отправилась на восхождение.

Лесков и приветлив Иремель внизу, но с каждым шагом подъема заснеженная вершина казалась недоступной.

В мыслях и сердцах каждого из нас было единственное желание — покорить!

И мы поднялись на вершину Иремель. На вершине был буран, в десяти шагах ничего не видно, сильный, порывистый ветер пронизывал насквозь, немели от холода руки, нос, щеки, но радости нашей не было конца: задуманное выполнили.

Наш фотограф Рамиль Ахтямов сделал там на вершине много снимков, которые запечатлели и н а ш и счастливые лица, и изумительную природу Урала.

Много незабываемых впечатлений унесли мы из этого похода, и главное, что в каждом из нас поход пробудил самые лучшие человеческие качества: мужество, стойкость, доброту, огромное чувство товарищества. Теплые воспоминания останутся у нас о встречах с жителями уральских деревень, которым мы многое рассказали о нашем нефтяном крае.

В походе случались иногда аварийные ситуации: ломались крепления на лыжах, обрывались лямки рюкзаков, застежки, терялись кольца с лыжных палок. В такую минуту на помощь приходил наш мастер Сергей Ровкин. Ребята были очень благодарны Сергею.

Все мы благодарны этому походу за то, что он так крепко сдружил нас, помог полюбить туризм. Я разделяю мнение моих товарищей о том, что туризм — это все хорошее!

Первое боевое крещение нашего клуба завершилось успешно. Сто пятьдесят километров мы прошли за семь дней. Все участники похода очень благодарны комсомольской, профсоюзной и партийной организациям нашего объединения, которые поддержали нашу инициативу, поверили в успешное выполнение похода, помогли его подготовить.

Мы думаем, что турклуб объединения будет крепнуть, будет расти число туристов. Об этом походе мы расскажем ребятам объединения в фотоснимках, юмористической газете. Организуем встречи с участниками похода в наших общежитиях.

Теперь мы мечтаем организовать поход по Тюменщине, по местам первых скважин нашего края. Думаем, осуществить эту мечту нам поможет городской комитет комсомола.

Г. ОХОТНИКОВА, участник похода.

Редактор
Б. Н. СЫРПИН.

БЮРО ПО ТРУДОУСТРОЙСТВУ ПРИГЛАШАЕТ:

в вышкомонтажное управление Покачевского УБР для работы на Покачевском месторождении — вышкомонтажников, электрогазосварщиков, электромонтеров, газорезчиков, начальников смен ЦИТС, старших прорабов и прорабов по вышкостроению, инженеров-технологов, старших инженеров, прорабов-электриков, механика и старшего мастера на участок комплектации оборудования, мастера в цех заготовки стройдеталей, начальника РИТС.

Обращаться в бюро по трудоустройству: ул. Нефтяников, 1 «а», кв. 48.

МЕНЯЕТСЯ

однокомнатная благоустроенная квартира (2 этаж, балкон, горячая вода) на двухкомнатную.

Обращаться: ул. Менделеева, 8 «а», кв. 42.

однокомнатная квартира в г. Нижневартовске на любую жилплощадь в г.г. Новокузнецке, Осинниках, Калтан, Мыски или Междуреченске.

Обращаться: ул. Менделеева, 2 «а», кв. 52.

двухкомнатная квартира в г. Суоярви Карельской АССР (5 этаж, балкон, газ, 30,3 кв. м) на двухкомнатную в г. Нижневартовске.

Обращаться: гостиница «Строитель», к. 18, после 18 часов.

Наш адрес: 626440, г. Нижневартовск, ул. Менделеева, 11 (1-й микрорайон).

ТЕЛЕФОНЫ РЕДАКЦИИ: редактор — 2-21-63, заместитель редактора и промышленный отдел — 7-29-82, 2-32-06; ответственный секретарь—7-88-50; отдел партийной жизни—7-29-87, 2-30-56; отдел информации — 7-28-40, 2-31-96, 6-15-27; отдел писем — 2-33-46; отдел иллюстрации и фотолаборатория — 2-30-56. ТЕЛЕФОНЫ ТИПОГРАФИИ: директор — 2-24-73, 7-27-19; через «Строитель» — 6-19-12; бухгалтерия —2-32-07; инженер-технолог — 2-32-08; общий — 2-32-12.

Нижневартовская типография управления издательств, полиграфии и книжной торговли Тюменского облисполкома Заказ № 114, объем 1 п. л., тир. 27000

ПРОЛЕТАРИИ ВСЕХ СТРАН, СОЕДИНЯЙТЕСЬ!

ЛЕНИНСКОЕ ЗНАМЯ

ОРГАН НИЖНЕВАРТОВСКОГО ГОРКОМА КПСС, ГОРОДСКОГО И РАЙОННОГО СОВЕТОВ НАРОДНЫХ ДЕПУТАТОВ ТЮМЕНСКОЙ ОБЛАСТИ

Издается с 4 сентября 1941 года ◆ № 37 (3277) ◆ ВТОРНИК, 23 февраля 1982 г. ◆ Газета выходит ежедневно, кроме воскресенья и понедельника ◆ Цена 2 коп.

23 февраля— День Советской Армии и Военно-Морского Флота



Издательство «Плакат».

60-ЛЕТИЮ СССР — УДАРНЫХ НЕДЕЛЬ!

В СЧЕТ МАРТА

Ударным трудом встречают День Советской Армии буровые бригады Бугульминского управления буровых работ треста Татнефтеразведка, работающие вахтово-экспедиционным методом на месторождениях района.

К этой замечательной дате коллективы мастеров В. Н. Брюханова и Н. К. Димитрова, в которых трудятся много молодых, недавно пришедших на рядах Советской Армии, досрочно рапортовали о выполнении планов проходки за февраль. Эта недавно созданный коллектив, набурив с начале года около шести тысяч метров горных пород, досрочно завершил программу двух месяцев и занял лидерство в социалистическом соревновании по управлению.

В счет марта трудятся и коллективы мастеров Г. Н. Зорина и Н. Г. Картишкина, работающие на отдаленном Урьевском месторождении. Ударная вахта коллективов управления под девизом «60-летию образования СССР — 60 ударных трудовых недель» продолжается.

М. ГАЛИКЕЕВ.

10-летию города

В январе коллектив треста Сибэлектромонтаж сдал в эксплуатацию два дома в четырнадцатом и тринадцатом микрорайонах, детский сад № 33 в тринадцатом микрорайоне. Закончены работы на водоочистной станции. Готова к приему напряжения по постоянной схеме компрессорная станция № 10 на Самотлоре.

Л. АКАПДЖАНОВ, начальник ПТО.

Осваивается новая продукция

Уже десять лет поставляет городу хлеб Нижневартовский хлебокомбинат. За этот период им выработана 81 тысяча 231 тонна хлебобулочных изделий. Реализовано продукции на 115 миллионов 148 тысяч рублей.

С вводом в действие хлебозавода, комбинат начал осваивать новые виды продукции. Выпекается три вида пряников. Производится реконструкция, заводят устанавливаются линии выпечки баранок и сухарей. В первом квартале планируется выпуск сладкавой муки.

С начала основания трудятся на предприятии мастер-пекарь, бригадир, депутат городского Совета народных депутатов О. Г. Бармина, кочегар Р. В. Купцова, пекарь Ф. А. Шумакова, инженер отдела кадров Т. А. Майба.

В минувшем году за ударный труд коллектив комбината четыре квартала подряд завоевывал переходящее Красное знамя в соцсоревновании среди предприятий города, два раза занимал призовые места в областном социалистическом соревновании среди родственных предприятий.

Л. ДУДКИНА, начальник планового отдела.

ЗА МИЛЛИОН ТОНН ТЮМЕНСКОЙ НЕФТИ В СУТКИ!

ПЕРВЫЙ ОТКЛИК, ПЕРВАЯ ПОДДЕРЖКА

В № 29 от 12 февраля 1982 года в газете «Ленинское знамя» напечатано открытое письмо бригады треста Магионгазстрой, возглавляемой Героем Социалистического Труда, депутатом Верховного Совета РСФСР Н. П. Неждановым, в котором рабочие призвали всех участников строительства газонефтяной компрессорной станции № 1 на комплексном сборном пункте № 3 включиться в социалистическое соревнование по принципу «Рабочей эстафеты».

Редакция направляла запросы-руководителям подразделений, участвующих в возведении данного объекта.

И вот первый отклик. Он пришел к нам с митинга, который состоялся по этому поводу в коллективе Нижневартовского филиала института Гипротюменьнефтегаз.

Слово проектировщиков

Комплексной хозрасчетной бригаде, возглавляемой Героем Социалистического Труда, депутатом Верховного Совета РСФСР тов. Н. П. НЕЖДАНОВЫМ.

Заказчику — управлению по внутрипромысловому сбору, компримированию и использованию газа по Нижневартовскнефтегазу.

Генподрядной организации — тресту Магионгазстрой и его субподрядным организациям.

Включаясь в трудовую эстафету по скорейшему достижению добычи одного миллиона тонн нефти и одного миллиарда кубометров тюменского газа в сутки, коллектив Нижневартовского филиала института Гипротюменьнефтегаз, автор проекта строящейся на месторождении компрессорной станции № 1 на отечественном оборудовании, принимает предложенный вашей бригадой девиз: «От взаимных претензий — к взаимной выручке и товарищеской взаимопомощи с добавлением — «Рабочей инициативе — инженерную поддержку» и берет на себя следующие обязательства:

обеспечить прогрессивность технических решений и высокое качество проектной документации;

организовать эффективный авторский надзор за строительством компрессорной станции, который будет всячески способствовать высоким темпам строительства, оперативно решать все возникающие в ходе строительства вопросы;

своевременно и высоким качеством выдавать проектную документацию по расширению комплекса КС с целью создания непрерывного строительного потока, который обеспечит ритмичный ввод компрессорных станций (КС-1 — в 1982 году, КС-2 — в 1983 году, КС-3 — в 1984 году, КС-4 — в 1985 году).

Мы призываем коллективы заказчика, подрядчика и его субподрядные организации также взять повышенные обязательства и приложить максимум усилий для обеспечения вводе компрессорной станции в строй действующих в третьем квартале 1982 года.

По поручению коллектива: С. АЛЬТШУЛЕР, директор; Р. МУСТАФИНА, секретарь партийной организации; Е. СТЕПАЧЕВ, главный инженер проекта; В. БАЖИТОВ, зам. начальника технического отдела; А. ГРУЦЬ, инженер электротехнического отдела; Л. БОГДАНОВА, ведущий инженер технологического отдела; О. ГОЛОЛОБОВА, старший инженер строительного отдела; Н. ХАРИНА, ведущий инженер сметного отдела.

Чествовали ветеранов

Успешно работает второе Нижневартовское управления буровых работ в этом месяце. Пройдено 40811 метров горных пород. Успех коллектива — это и труд ветеранов Великой Отечественной войны. В нашем управлении их девять человек. Все они хорошо работают как наставники молодежи, передают ей свой опыт и знания. Это Г. Ф. Лозинский, И. И. Даватбаев, А. П. Ильин, М. Ф. Литвинов, А. Ф. Белоусов, С. А. Ахатов, А. Е. Спирин, М. З. Усманов, И. П. Селюшкин. За боевые заслуги они награждены орденами и медалями.

Накануне Дня Советской Армии и Военно-Морского Флота в общежитии № 20 состоялся торжественный вечер, на котором коллектив УБР чествовал ветеранов войны и труда. Он был организован по инициативе совета наставников управления. Ведущим и вдохновителем вечера была секретарь комсомольской организации З. А. Щербакова.

Перед собравшимися выступил А. Ф. Белоусов, слесарь цеха паро-водоснабжения. За мужество и отвагу он награжден орденом Красной Звезды, медалями. Алексей Федорович рассказал запомнившиеся эпизоды из своей солдатской жизни.

Своим опытом работы перед молодыми проходчиками земных недр поделились начальник отдела научной организации труда и управления производством А. Т. Диденко, бурильщик Г. Я. Гиндуллин. Ветеранам войны и труда были вручены дипломы наставников.

Участники Великой Отечественной рассказали о том, какой вклад внесли они и их сверстники в победу над фашистской Германией, пожелали будущим солдатам достойно продолжать дело своих братьев и отцов, призвали ударным трудом приумножать славу и могущество своей Родины.

О. НАДЕЖДИНА.

ВНИМАНИЮ ДЕПУТАТОВ МЕГИОНСКОГО ГОРОДСКОГО СОВЕТА НАРОДНЫХ ДЕПУТАТОВ!

23 марта в 10 часов в помещении исполкома созывается VIII сессия городского Совета народных депутатов XVII созыва.

Повестка дня: о состоянии и мерах улучшения торгового обслуживания населения города в свете решений XXVI съезда КПСС;

информация о ходе выполнения наказов избирателей, данных городскому Совету народных депутатов XVII созыва.

Исполком Мегионского городского Совета.

За миллион тонн тюменской нефти в сутки!

ДЛЯ ТОГО, ЧТОБЫ ТЮМЕНСКАЯ ОБЛАСТЬ В НАЧАЛЕ 1984 ГОДА ДАВАЛА МИЛЛИОН ТОНН НЕФТИ В СУТКИ, НИЖНЕВАРТОВЦЫ В ЯНВАРЕ ЭТОГО ГОДА ДОЛЖНЫ БЫЛИ ДОБЫВАТЬ ПО 555,9 ТЫСЯЧИ ТОНН В СУТКИ.

ЭТОТ РУБЕЖ, ОПРЕДЕЛЕННЫЙ ЛЕТОМ ПРОШЛОГО ГОДА, ПРЕВЗОЙДЕН. НЕФТЯНИКИ РАЙОНА ДОСТИГЛИ УРОВНЯ СУТОЧНОЙ ДОБЫЧИ 560 ТЫСЯЧ ТОНН.

СЛЕДУЮЩИЙ ЭТАП: В ИЮЛЕ 1982 ГОДА ОБЪЕДИНЕНИЕ НИЖНЕВАРТОВСКНЕФТЕГАЗ ДОЛЖНО ИЗВЛЕКАТЬ ИЗ НЕДР 570,3 ТЫСЯЧИ ТОНН НЕФТИ В СУТКИ.

НА УДАРНОЙ ВАХТЕ

О размахе трудового соперничества в честь 60-летия СССР в объединении Нижневартовскнефтегаз наглядно свидетельствуют результаты минувшего года. Коллектив объединения досрочно, 30 декабря, завершил годовое задание, добыв 205 миллионов 454 тысячи тонн нефти. Сверх плана страна получила более 1,3 миллиона тонн ценного сырья. По сравнению с 1980 годом добыча выросла на 4,2 миллиона тонн. Прирост в основном достигнут за счет сокращения бездействующего фонда и ввода в эксплуатацию новых скважин, увеличения механизированного способа добычи.

Наибольший вклад внесли промысловики Самотлора. Коллектив НГДУ Нижневартовскнефть имени В. И. Ленина, разрабатывающий важную часть этого месторождения, успешно справился с поставленной перед ними задачей. Страна получила сверх запланированного более 562 тысяч тонн нефти. Подразделения НГДУ активно участвуют в социалистическом соревновании под девизом «За добычу миллиона тонн тюменской нефти в сутки». В авангарде трудового соперничества идет коллектив цеха по добыче нефти и газа № 1. Он и признан победителем 1981 года. Среди бригад лидирует коллектив, возглавляемый мастером В. Ф. Новичковым. Коллектив заслуженно получил право участвовать во Всесоюзном социалистическом соревновании среди бригад Главтюменьнефтегаза.

Не снижают набранного темпа и белозерцы. Все двадцать бригад НГДУ, разрабатывающие самую трудную северную часть Самотлора, досрочно завершили годовую программу и обязательства. Сверх плана добыто 429 тысяч тонн нефти. Встав на юбилейную трудовую вахту «60 летию образования СССР — 60 ударных недель», белозерцы решили план 1982 года завершить к 30 декабря и перекрыть задание на 119 тысяч тонн. За счет выполнения организационно-технических мероприятий сэкономить 720 тонн условного топлива, 1700 гигакалорий тепловой энергии и 29,5 тысячи киловатт-часов электроэнергии.

В юбилейном соревновании участвуют все бригады, участки, цехи. Регулярно подводятся итоги трудового соперничества, хорошо организована наглядная агитация, гласность. Не случайно у белозерцев сразу три цеха по добыче нефти и газа добились отличных результатов. Это цеха №№ 4, 5, 6, перевыполнившие годовой план, добыв сверх задания 169 тысяч тонн нефти.

В минувшем году удача сопутствовала и коллективам, работающим на отдаленных промыслах. Отрадно отметить, что все четыре дальних НГДУ объединения, несмотря на целый ряд трудностей, успешно справились с годовой программой и обязательствами. Особенно хорошо потрудились промысловики Мегионнефти. Успех мегионцев ценен еще и тем, что они разрабатывают старые месторождения, на которых интенсификация добычи происходит за счет массового внедрения механизированного способа.

Второе «дыхание» обрело управление Урьевнефть. Несмотря на неудачу последних месяцев, коллективу удалось ликвидировать прорыв и успешно закрыть годовую программу.

Возросшая активность промысловиков Урьевнефти позволила только за счет увеличения фонда действующих скважин получить дополнительно полтора миллиона тонн нефти. По сравнению с 1980 годом прирост добычи возрос на 50 процентов.

С каждым днем набирает ударные темпы юбилейное соревнование и в коллективах Покачевнефти и Варьеганнефти. Они успешно завершили январскую программу.

В нынешнем году нефтяникам объединения предстоит отгрузить потребителю 211,2 миллиона тонн нефти. Это на 4,4 миллиона тонн больше, чем в 1980 году. Задача очень сложная, но выполнимая. Залог этому — творческий накал юбилейного соревнования, охватившего коллективы Нижневартовскнефтегаза.

В. ФУМБГРГ,
начальник НОТ объединения.

Дневник социалистического соревнования

Верны своему слову

ПЕРВЫМИ среди предприятий объединения Нижневартовскнефтегаз инициативу москвичей «60-летию СССР — 60 ударных недель» поддержали работники управления по повышению нефтеотдачи пластов и капитальному ремонту скважин. Они призвали всех нефтяников района последовать патриотическому почину и приняли повышенные обязательства в честь знаменательной даты.

Слово свое инициаторы почина держат. В минувшем году на промыслах объединения было отремонтировано 1002 скважины. Из них 860 скважин вернули в строй действующих работники управления, в том числе две — отремонтированы на сэкономленных материалах. Плановое задание они перекрыли на десять скважин.

Самоотверженно трудилась бригада В. Низамова из четвертого цеха. Несмотря на морозы, сложные природные условия, она выполнила план на 183,3 процента, дополнительно отремонтировав десять скважин. У нее и самая короткая средняя продолжительность ремонта.

Ни в чем не уступает лидеру и бригада мастера М. Кудрича из третьего цеха.

Радуют не только высокие показатели передовиков, но и массовость, высокий накал трудового соперничества. Восемь скважин сверх задания, например, отремонтировала бригада В. Полизова, шесть — А. Багар. При этом последний коллектив добился самой короткой средней продолжительности ремонта — 180 бригадо-часов. Таких показателей не добился ни один коллектив ремонтников, входящий в состав нефтегазодобывающих управлений.

На сегодняшний день управление — хорошо организованный коллектив, объединяющий почти полтора тысячи высококвалифицированных специалистов. Основная задача — закрыть потребности в капитальном ремонте скважин на Самотлорском месторождении в основном выполнена. Успеху коллектива во многом способствует тесная связь специалистов управления с научно-исследовательскими институтами СибНИИНП, ВНИИБТ, институтом коллоидной химии и химии воды АН УССР. Это взаимодействие позволило управлению резко повысить эффективность и качество проводимых работ, снизить себестоимость.

Л. ГУЩИНА,
инженер.



Хороший старт с начала года взяла комсомольско-молодежная бригада коммунистического труда бурового мастера Владимира Тимофеевича Жилизняка. Разбуривая одно из отдаленных месторождений нефти Нижневартовского района — Покачевское, этот коллектив показал в январе наивысшую проходку на бригаду в Покачевском управлении буровых работ.

На снимке: буровой мастер, бригадир комсомольско-молодежной бригады В. Т. Жилизняк.

Фото Ю. ФИЛАТОВА.

ИЗДЕРЖКИ ПЛАНИРОВАНИЯ

Первый год одиннадцатой пятилетки управлением Белозернефть успешно завершен. Коллектив справился с социалистическими обязательствами, добыв дополнительно 429 тысяч тонн нефти.

В 1981 году введены в эксплуатацию 503 новые нефтяные скважины. Но далось это очень трудно. В апреле и мае мы не выполняли план ввода новых скважин на 25, а в сентябре и октябре — на 26 единиц. Ценой огромных усилий всего коллектива в ноябре и декабре мы ликвидировали отставание.

Отставание стало возможным в результате несбалансированности с т и планов ввода новых скважин со сдачей их управлениями буровых работ. Получается так, что проходчики вместо того, чтобы ежемесячно выполнять план по сдаче скважин из бурения вообще, но не справляются с заданием по одному из нефтегазодобывающих управлений: Белозернефть или Нижневартовскнефть.

По той же причине несоответствия между планами сдачи и вводе скважин буровики вынуждены сдавать, а НГДУ принимать скважины одного куста с месячным разрывом. Например, из восьми скважин куста № 335, пробуренных белорусскими подрядчиками на баланс добытчиков две скважины приняты в марте, шесть — в мае, а введены они в эксплуатацию в июне 1981 года скважины куста № 1053 пробуренные управлением буровых работ № 1, принимались в июне—июле, а введены в августе и т. д. Аналогичное положение и в текущем году.

Для обеспечения выполнения плана сдачи скважин в январе управление буровых работ № 1 было вынуждено передать Белозернефть пять скважин из восьми куста № 323 и три скважины из восьми куста № 196, так как не справлялось с планом сдачи Нижневартовскнефти.

Подобная практика приводит к увеличению количества скважин, находящихся в фонде освоения НГДУ, превышению нормативов этого фонда, удлинению сроков обустройства скважин, вводе их в эксплуатацию, а следовательно и к недобору нефти.

Считаем необходимым, чтобы управление по бурению и планово-экономический отдел объединения привели все это в соответствие.

Н. ФОМЕНКО,
начальник отдела Белозернефти.

РАБОТАТЬ ЭФФЕКТИВНО

(Социалистические обязательства вышкомонтажников)

С хорошими показателями завершил первый год одиннадцатой пятилетки коллектив Нижневартовского вышкомонтажного управления № 1. Годовая программа строительства буровых выполнена на 104,6 процента.

Развернув социалистическое соревнование в честь 60-летия образования СССР, вышкомонтажники обязались в нынешнем году построить 914 буровых. Из них две — сверх плана. Постоянно работая над повышением качества работ, коллектив решил сдать буровикам не менее 70 процентов станков только с оценкой «хорошо» и «отлично». При этом производительность труда повысится на 0,04 процента по сравнению с плановой.

За счет внедрения организационно-технических мероприятий, совершенствования хозрасчета и экономии трудовых и материальных ресурсов решено снизить себестоимость строительства одной буровой на 0,1 процента и получить сверхплановую прибыль 18 тысяч рублей. Разработать и внедрить на менее четырех стандартов предприятия по комплексной системе управления качеством продукции, продолжить практику организации труда по методу бригадного подряда. За счет внедрения в производство рационализаторских предложений будет получена условно-годовая экономия сто тысяч рублей.

Как показали итоги работы коллектива за январь, он уверенно идет к поставленной цели.

Полоса подготовлена отделом передового опыта ЦПП объединения Нижневартовскнефтегаз.

МИРНОМУ ТРУДУ СОВЕТСКОГО НАРОДА — НАДЕЖНУЮ ЗАЩИТУ



Образцово несут службу воины-десантники Н-ской гвардейской части. Идя навстречу 60-летию образования СССР и XIX съезду ВЛКСМ, они активно включились в социалистическое соревнование под девизом «Мирному труду советского народа — надежную защиту!». Личный состав подразделений решил повысить качество и эффективность каждого занятия по боевой подготовке, глубоко изучать Ленинское идейно-теоретическое наследие, материалы XXVI съезда КПСС, труды и выступления товарища Л. И. Брежнева.

Дорожа честью прославленного рода войск, личный состав подразделений свято хранит и умножает замечательные боевые традиции гвардейской части.

На снимках: молодой солдат, комсомолец Михаил Корепанов принимает Военную присягу; воины-десантники на строевом смотре.

(Фотохроника ТАСС).



РАССКАЖУ О ТОВАРИЩЕ

МАСТЕР И ЕГО БРИГАДА

После Нефтекамского нефтяного техникума Фаат Закиров приехал в Нижневартовск.

Отдел кадров нефтегазодобывающего управления Нижневартовскнефть направил его на дожимную насосную станцию № 1, к начальнику участка В. Н. Иванову.

— Меня приняли оператором третьего разряда. И вот в новой рабочей спецодежде я был представлен коллективу, — вспоминает Фаат. А здесь работали замечательные люди: А. Ф. Швец, А. С. Пузарецкий, М. А. Лазарев и другие, в совершенстве знающие свое дело нефтяники. Работы было непочатый край. Обустраивали сдаваемые в эксплуатацию скважины, откачивали нефть на центральный товарный парк.

Дали мне ребята задание: вымыть соляркой запорную арматуру и насосы. Бери ведерочко, наливай в него солярку — и действуй.

Насосы стояли на улице, давали о себе знать январские морозы. Солярка холоднющая. Смоченной в ней ветошью начинаю оттирать мазут от насосов. Руки не терпят...

Ко мне подошел Михаил Лазарев и говорит: «Что же ты, парень, без рук хочешь остаться? Дуй в вагончик, грейся. Я сейчас туда приду». Приходит, сует две железные болванки в печку, в огонь, связал ветошь, сделал швабру, подал мне. Вынул нагревшуюся болванку — и быстрее на улицу, сунул ее в ведро с соляркой. Я все понял, и пошла у меня работа веселей.

Вечером ребята, осмотрев чистенькие насосы и задвижки, похвалили: «Молодец, новичок!». Опытные товарищи учили Фаата, готовили к большим делам. Вскоре поручили вычертить схему для оформления рационализаторского предложения. И так день за днем. А тут повестка в армию.

— Провожали меня всем коллективом. Служи, Фаат и возвращайся, будем ждать!

И какими радостными были дни у Фаата, когда он получал письма от ребят. Они писали, какие новые скважины ввели, как живут. И он тут же садился за ответ, писал о своих солдатских буднях. Дружба крепла. Отслужив, Фаат вернулся в свой коллектив и, стосковавшись по любимому делу, взялся за него с удвоенной энергией. Росло мастерство, рос авторитет.

В 1975 году Закирова приняли в ряды КПСС, вскоре назначают мастером добычи нефти и газа в комсомольско-молодежный коллектив имени 50-летия образования СССР. Хлопот и дел сразу прибавилось. В бригаду шли молодые парни, надо было научить их нелегкому труду нефтяника, воспитать инициативными, дисциплинированными, увлечь спортом, общественной работой. Сам он шахматист, недавно в цехе проходил шахматный турнир, и он занял первое место.

Избрали в местный комитет цеха, доверили руководство жилищно-бытовой комиссией. Общительный и веселый, Закиров к каждому находит индивидуальный подход: к кому с добрым словом, а к кому-то и с суровым.

Бригада под руководством молодого мастера сплотилась в дружный, боевой коллектив, где каждый болеет за общее дело. Выбило как-то не одной из водяных скважин прокладку и залило водой весь куст. А тут еще ударили морозы. И никто не ушел с куста до тех пор, пока не ликвидировали неисправность и не убрали весь лед. Потрудиться пришлось не один день, даже в выходной. Подобных примеров можно привести много.

Ребята в бригаде Закирова подобрались отличные. Вот Виктор Михайлов, дежурный оператор. В совершенстве изучил расположение всех кустов и нефтяных коллекторов, работает грамотно. Если Виктор на вахте, можно не беспокоиться, этот не подведет. По итогам года ему присвоено звание «Лучший по профессии». Или взять старшего оператора Ивана Сельникова. Хороший помощник мастеру. Он и дебит скважины вовремя замерит, и всегда в курсе всех дел.

Игорь Безуглый — весельчак, участник художественной самодеятельности, член комсомольского штаба по наведению и поддержанию порядка в городе.

Все они входят в совет бригады, все вопросы решают коллективно.

Цех № 1 уже несколько лет носит звание коллектива коммунистического труда и высокой культуры. В прошлом году три квартала подряд занимал первое место в социалистическом соревновании среди цехов добычи. Ударник коммунистического труда Фаат Закиров приумножает добрые дела коллектива своего цеха.

А. КОМИССАРОВ,
нешт. корр.

ТАМ, ЗА ГОРИЗОНТОМ...

Оператор радиолокационной станции воздушного наблюдения давно уже докладывает о том, что группа вертолетов возвращается на корабль, но я никак не могу обнаружить их даже с помощью бинокля. Солнце быстро катится к закату, и так же быстро с севера приближаются набухшие тяжелой влагой кучевые облака. Полеты начались утром, в безмятежно-ясную погоду. А сейчас флагман требует у корабельного синоптика прогноз на ночь, потому что поиск подводной лодки будет продолжаться и в темноте, если сохранится, как выражаются вертолетчики, «известный погодный минимум».

Крейсер «Ленинград» решает обычную для себя учебно-боевую задачу. На главном командном пункте расстелены карты, охватившие сотни миль учебного полигона. Идет планомерное «прочесывание» подводных глубин, в котором крейсеру помогают еще несколько кораблей поисково-ударной группы. Несколько раз возникала надежда, что контакт с подводной лодкой наконец-то установлен. Но тщательная проверка всякий раз показывала, что контакт ложный. Ничего удивительного: у подводников достаточно возможностей постоять за себя. На их стороне — бесконечные просторы моря, скалистый рельеф дна, острова, собственная сметка и мастерство и неиссякаемая мощь энергетической установки, дающая подводному кораблю отменную скорость хода. Но лодка может и просто затаиться вблизи любой подводной скалы и при этом как бы слиться с ней воедино.

На стартово-командном пункте (СКП) кресло руководителя полетов занимает подполковник В. Ткаченко. В течение дня он сам несколько раз вылетел на поиск, а сейчас помогает группе вертолетов быстрее совершить посадку. Наконец и я различаю четверку машин, проскакивающих под облаком, как под сказочной летящей горой. Они заходят в кормовой сектор и практически без интервалов, что говорит о высоком мастерстве пилотов, опускаются на палубу. Через минуту натруженные лопасти винтов устало обвисают, и командир группы майор Г. Никонов поднимается к нам на СКП.

— Еще полетим? — спрашивает он у Ткаченко.

— Как синоптики скажут. Экипажи могут поужинать, пока наука ищет ответ.

— Они же всегда страхуются! — В голосе Никонова слышен охотничий азарт.

Ткаченко улыбается:

— Только что перехвачено радио от подводников: «Ленинград», метеорологу. Предскажите шторм, отмените полеты, оплату гарантируем шоколадом...»

Шутка снимает напряжение. А мне вспоминается фотоснимок в книге 50-х годов. Вертолет с тонким стрекозиным хвостом завис над рубкой подводной лодки. На трапе виден человек, он что-то передает подводникам. В тексте говорилось, что применение вертолетов открывает перед флотом новые возможности. Можно передать пакет с приказанием, можно снять больного с корабля...

Все это давно стало буднями. Вертолеты успешно справляются с различными задачами. Перебрасывают с корабля на корабль офицеров штаба, врачей, запчасти, документы, ищут мины, доставляют новогодние елки и почту. Но главной их специальностью на флоте стала борьба с подводными лодками, что на первый взгляд казалось неожиданным. Ведь подводная лодка — это глубина, а вертолет не ныряет, сквозь воду же глубоко не заглянешь. Но на помощь «стрекозе» пришла техника. В любом месте акватории вертолет может опустить в море гидроакустическую станцию. И подводники теперь уже не могут быть спокойны, даже если их акустики не слышат ничего подозрительного. Потому что вертолет остается для них невидимым и неслышным, хотя двигатель его и потрясает громом окрестный воздух. Поверхность воды отражает этот грохот обратно в небо...

— Экипажам вертолетов прибыть к машинам! Посторонним покинуть полетную палубу! — командует Ткаченко, и трансляция разносит его голос по всем закоулкам огромного корабля. Это значит, что полеты продолжаются.

(Пресс-бюро «Правды»).

НА ШКОЛЬНОМ МЕРИДИАНЕ

ВСТРЕЧА С БУРОВИКАМИ

Большую помощь оказывают средней школе № 6 шефы — коллектив второго управления буровых работ. Один из пунктов шефской помощи — встречи ветеранов труда со школьниками.

На этот раз перед учащимися шестых классов выступили ветераны предприятия — заместитель начальника управления Н. Г. Салихов, мастер по сложным работам С. А. Зданович, мастер освоения Х. Н. Кильмухаметов.

Они рассказали об истории предприятия, планах на будущее.

Г. НИКОЛАЕВА.

НАРУШАЯ ПРАВИЛА

Внутриквартирная проводка радиотрансляционной сети, строительство внутриквартирных сетей радиофикации должны, как этого требует постановление Совета Министров РСФСР, осуществляться за счет капитальных вложений, выделяющихся на жилищное строительство. Однако в таких населенных пунктах района, как Радужный, Лангепас, Новоаганск, Покачи жилые дома, общежития принимаются в эксплуатацию без средств радиофикации.

Заказчиком поселка Радужный является нефтегазодобывающее управление Варьеганнефть, подрядчиком — монтажное управление № 14 Востокпромсвязь. И хотя в отделении связи смонтирован радиоузел, здесь принято в эксплуатацию шестьсот, в том числе с начала нынешнего года всего 24 радиоточки. На 1982 год договор на радиофикацию поселка между заказчиком и подрядчиком вообще не заключен. И это при таком размахе жилищного строительства, и особенно молодежных общежитий! Кроме того, из-за отсутствия в продаже комнатных громкоговорителей не все жители поселка имеют возможность слушать радиопередачи.

В первом, втором и третьем общежитиях НГДУ Варьеганнефть при текущем ремонте строители полностью уничтожили комнатную проводку. Кроме как безобразием, это никак еще не назовешь.

Заказчиком по радиофикации Новоаганска является Аганская экспедиция, вахтового поселка Покачи — НГДУ Покачевнефть. Но и здесь пока не ясно, кто будет заниматься радиофикацией поселков.

Хозяева Лангепаса — НГДУ Урьевнефть и Белсвязьстрой. В прошедшем году здесь принято несколько тысяч квадратных метров жилья. Но ни одной радиоточки не предъявлено к сдаче. Думается, такое положение нужно исправлять немедленно.

Е. ПЫЖОВ,
начальник районного узла связи.

ЧЕЛОВЕК ПОСЛЕ РАБОТЫ

Снимок на память

В небольшой затемненной комнате сохнут проявленные фотопленки, аккуратно разложены баночки, реактивы и все другое, необходимое для фотодела. Это лаборатория Сергея Грибкова и его друзей.

Больше чем полгода в общежитии № 20 объединения Нижневартовскнефтегаз работает клуб «Объектив». Его главным организатором и президентом стал Сережа.

— Фотография — это почти моя вторая профессия, — говорит Сергей.

Первый фотоаппарат ему подарили на день рождения в восьмом классе. Об этом подарке Сережа вспоминает с теплотой, как о чем-то очень дорогом. С этой маленькой «Чайки» и началось большое, серьезное увлечение. И вот Сережа делает первые снимки — пейзажи: горы, лес.

В Нижневартовск приехал Сергей Грибков после окончания Казахского политехнического института.

В свободное от работы время Сергей занимается фотографией. В общежитии ему создали необходимые условия для занятий любимым делом: выделили комнату, помогают в приобретении того, что необходимо для дела.

Сергей внимательно следит за жизнью общежития. И ни один вечер, встреча, соревнование не проходит без его участия. Ведя летопись общежития, Сергей в основном делает сюжетные снимки, а его любимым жанром фотографии является пейзажный снимок.

...Я держу в руках несколько фотографий, сделанных Сергеем. Вот его друг Рамиз Михеев — коробейник на фестивале «Самотлорские ночи». А вот группа ребят возле памятника героям-землякам, другой снимок — удачно выбранный сюжет в городском парке. А эта фотография из школьной серии. Именно эту серию Сергей считает наиболее удачной.

Недавно Сергей получил комсомольское задание: организовать кружок фотографов в подшефной шестой школе. Ребята будут приходить к нему в лабораторию и вместе со старшим товарищем заниматься интересным делом. И мне кажется, Сергей сумеет увлечь ребят, потому что сам по-настоящему влюблен в фотографию.

ИРА КРЕСЛОВА,
наш юннор.

МАССИВ В СТА ВАРИАНТАХ

Ни один дом строящемся новом микрорайоне Кривого Рога не будет похож на другой. Здесь удалось соединить в серийном варианте преимущества индустриального домостроительного конвейера с индивидуальным почерком архитектора.

Возможность создать неповторимое «лицо» каждого микрорайона предоставила «Адресная проектно-производственная система» (АППС), разработанная специалистами киевского института Гипрогражданпромстрой. В основе ее — матрица вариантов — своеобразный иллюстрированный технологический документ, напоминающий наглядное пособие к детскому строительному конструктору.

Для такого сравнения есть все основания: создавая проекты зданий, архитекторы действительно имеют дело с огромными «кубиками» — укрупненными секциями домов.

(ТАСС).



Москва. Прямые трансляции важных общегосударственных событий, научно-популярные и молодежные программы, спортивные соревнования — вот далеко не полный перечень передач второй общесоюзной программы Центрального телевидения, введенной с 1 января 1982 года.

Прием второй программы возможен вплоть до районов Восточной Сибири. Она будет передаваться со сдвигом по времени: один раз — до районов Урала и Средней Азии, второй — Западной и Восточной Сибири.

В течение пятилетки с помощью спутников вторую программу предполагается довести до Дальнего Востока.

На снимках: самая высокая в стране телебашня Останкинского телецентра. Отсюда начинается вторая общесоюзная;

звукооператор второй программы Н. В. Горохова за работой.



(Фотохроника ТАСС).

ЛУЧШИЕ ПУБЛИКАЦИИ

Редакционная коллегия по итогам за прошедшую неделю лучшими публикациями наших нештатных авторов признала статью корреспонденцию «Надежные руки друзей» Л. АНИКЕЕВА («Ленинское знамя», № 31) и «Залог успеха — в работе с людьми» С. ВЕРИНА (№ 34).

Зам. редактора
И. Д. РОМАНОВ.

ПОКАЗЫВАЕТ МОСКВА



(Время местное)

ВТОРНИК,
23 февраля

9.00 Время. 9.40 Документальные фильмы к Дню Советской Армии и Военно-Морского Флота. 10.30 Песни о молодежи. 11.05 Горизонт. 12.05 «Слава тебе, краснозвездный герой». Поэтическая композиция. 12.35 Всесоюзные соревнования по автомобильному спорту на приз журнала «За рулем». 13.25 Концерт. 13.55 «Главный конструктор». Художественный телефильм. 1-я и 2-я серии. В перерыве — 15.00 Новости. 16.25 «Салют, пионерия!». 17.10 Подвиг. 17.45 Чемпионат мира по лыжному спорту. Женщины. 5 км. 18.15 Концерт советской песни. 18.30 К годовщине XXVI съезда КПСС. Документальный телефильм «Во имя человека». 19.15 Сегодня в мире. 19.30 Поют дети. 19.40 Сегодня — День Советской Армии и Военно-Морского Флота. 19.55 «Баллада о солдате». Художественный фильм. 21.30 Время. 22.05 Поздравительный вечер в Останкино, посвященный Дню Советской Армии и Военно-Морского Флота. 23.55 Сегодня в мире.

СРЕДА,
24 февраля

9.00 Время. 9.40 «Баллада о солдате». Художественный фильм. 11.15 Программа мультфильмов. 11.45 Клуб кинопутешествий. 12.45 и 15.00 Новости. 15.20 Научно-популярные фильмы. 15.45 Русская речь. 16.15 М. Равель «Вальс». 16.30 «Формула жизни». Телеочерк. 17.00 Чемпионат мира по лыжному спорту. 17.35 Отзовитесь, горнисты!

ТЮМЕНЬ

18.05 Писатель и время. Творчество ханты-мансийского писателя Е. Айпина. 18.35 «За гранью видимого». Научно-популярный фильм. 18.45 Общественный смотр экономии и бережливости. 19.15 Сегодня в мире. 19.30 Премьера документального телефильма «Кто у вас глава семьи?» из цикла «Семейный круг». 20.20 Воплощая в жизнь решения партии. Говорят делегаты XXVI съезда КПСС. 20.35 «О друзьях-товарищах». Киноконцерт. 21.30 Время. 22.05 «К Федину. Страницы творчества». К 90-летию со дня рождения. 23.20 Сегодня в мире. 23.35 Творчество народов мира.

ЧЕТВЕРГ,
25 февраля

9.00 Время. 9.40 Отзовитесь, горнисты! 10.10 «Бессмертная песня». Художественный телефильм. 11.20 М. Глинка. «Большой секстет». 11.45 Произвольная гимнастика. 12.15 и 15.00 Новости. 15.20 Программа документальных телефильмов Тбилисской студии. 16.05 С. Насидзе. Симфония номер 5. 16.25 К национальному празднику Кувейта. Документальный телефильм. «Кувейт. Вера и дни». 17.25 Шахматная школа. 17.55 Чемпионат мира по лыжному спорту. 18.30 Народные мелодии. 18.45 Ленинский университет миллионов. 19.15 Сегодня в мире. 19.30 «Содружество». Тележурнал. 19.55 К 60-летию образования СССР. Художественный фильм «Сонеты над озером». 21.30 Время. 22.05 Концерт Государственного ансамбля народной песни и танца «Шленск». (ПНР). 22.50 Сегодня в мире. 23.05 Премьера документального телефильма «Река любви нашей».

ПЯТНИЦА,
26 февраля

9.00 Время. 9.40 «Соната над озером». Художественный фильм. 11.15 Концерт. 12.20 и 15.00 Новости. 15.20 «Чтоб играли дети во дворе». Документальный телефильм. 15.30 Москва и москвичи. 16.00 «Визит дружбы». Бабрак Кармаль в СССР». Документальный телефильм. 16.35 Животноводство — ударный фронт. 16.55 Чемпионат мира по лыжному спорту. 17.45 В гостях у сказки. «Василиса прекрасная». Художественный фильм. 19.15 Сегодня в мире. 19.30 Проблемы — поиски — решения. 20.45 Народные мелодии. 21.00 Премьера документального фильма «Нет ничего важнее мира». 21.30 Время. 22.00 «Веселые ребята». Молодежная программа. 23.00 Сегодня в мире. 23.15 Мелодии и ритмы зарубежной эстрады.

СУББОТА,
27 февраля

9.00 Время. 9.40 АБВГДейка. 10.10 Для вас, родители! 10.40 Больше хороших товаров. 11.10 9-й тираж «Спортлото». 11.15 Кругозор. 12.00 Навстречу XVII съезду профсоюзов СССР. 12.30 Чемпионат мира по лыжному спорту. Женщины. 13.00 Человек. Земля. Вселенная. 13.45 «Следствие ведут знатоки». Дело 16-е. «Из жизни фруктов». Художественный телефильм. 1-е и 2-я серии. В перерыве 15.00 Сегодня в мире. 16.30 Очевидное — невероятное. 17.30 «Почему у петуха короткие штанишки». «Петя и его друг Феликс». Мультфильмы. 17.45 Беседа политического обозревателя В. П. Бекетова. 18.30 «По вашим письмам». Музыкальная программа. 19.15 9-я студия отвечает телезрителям. 20.15 К 275-летию со дня рождения К. Гольдони. «Трактирщица». Телеспектакль. 21.30 Время. 22.05 Слово Андроникова. Телевизионный фильм «Тагильская находка». 23.10 Спортивная программа.

ВОСКРЕСЕНЬЕ,
28 февраля

9.00 Время. 9.40 Выступление Государственного академического русского народного хора имени М. Пятницкого. 10.30 Будильник. 11.00 Служу Советскому Союзу! 12.00 Здоровье. 12.45 Утренняя почта. 13.15 Советский Союз глазами зарубежных гостей. 13.30 Сельский час. 14.30 Музыкальный киоск. 15.00 В. Гусев. «Иван Рыбаков». Фильм-спектакль. 16.35 Клуб кинопутешествий. 17.35 Фантазия на темы песен Великой Отечественной войны. 17.45 Футбольное обозрение. 18.15 Премьера фильма-концерта «Романса трепетные звуки». 19.30 Международная панорама. 20.00 Чемпионат СССР по хоккею. «Спартак» — ЦСКА. 1-е и 2-е периоды. 21.30 Время. 22.10 Чемпионат СССР по хоккею. «Спартак» — ЦСКА. 3-е период. 22.45 Спортивная программа. 23.15 Чемпионат мира по лыжному спорту. Прыжки с трамплина. 23.45 Новости.

МЕНЯЕТСЯ

однокомнатная квартира (14 кв. м) в г. Авдеевке Донецкой обл. на двухкомнатную в г. Нижневартовске.

Обращаться: 7 мкр., ул. Дзержинского, 19 «а», кв. 89.

▲

двухкомнатная квартира (1 этаж, 28,5 кв. м) в центре г. Нижний Тагил на трех- или равноценную в г. Нижневартовске.

Обращаться: СУ-14, жилпоселок УМ-5, вагон 40, после 17 часов.

▲

двухкомнатная благоустроенная квартира в г. Новочеркасске Ростовской области на двух- или однокомнатную в г. Нижневартовске.

Обращаться: ул. Менделеева, 10, кв. 187.

▲

однокомнатная благоустроенная квартира в центре г. Отрадного Куйбышевской обл. на двухкомнатную или равноценную в г. Нижневартовске.

Обращаться: ул. Менделеева, 10, кв. 187.

▲

трехкомнатная благоустроенная квартира (7 мкр.) в г. Нижневартовске на двух- и однокомнатную квартиры. Однокомнатную можно в г. Мегион.

Обращаться: ул. Интернациональная, 19 «б», кв. 51, после 18 часов.

▲

двухкомнатная квартира (1 мкр. 2 этаж) и однокомнатная (11 мкр. 4 этаж, есть горячая вода) на четырех- или трехкомнатную в 1—2 мкр. 1 и 5 этажи не предлагать.

Обращаться: ул. Омская, 8, кв. 95, после 18 часов.

▲

однокомнатная квартира на двухкомнатную.

Обращаться: ул. Мира, 10 «а», кв. 19, после 19 часов.

РАЗНОЕ

Гаражно-строительный кооператив «Самотлор» сообщает, что 27 февраля 1982 года с 9 до 12 часов будет производиться сверка документов граждан, подавших заявление в кооператив на строительство гаража в первом микрорайоне. Членам кооператива прибыть по адресу: ул. Мира, 80, кв. 12.

При себе иметь личный паспорт и технический паспорт автомобиля.

Не явившиеся на сверку документов исключаются из списков на строительство гаража.

▲

Свидетельство № 1-1181, выданное Нижневартовским УКК № 2 на имя Миндиярова Марса Абубакировича, считать недействительным.

▲

Свидетельство 1 класса № 015663, выданное Нижневартовским СТК ДОСААФ на имя Яимова Николая Михайловича, считать недействительным.

Наш адрес: 626440, г. Нижневартовск, ул. Менделеева, 11 (1-й микрорайон).

ТЕЛЕФОНЫ РЕДАКЦИИ: редактор — 2-21-63, заместитель редактора и промышленный отдел — 7-29-82, 2-32-06; ответственный секретарь — 7-88-50; отдел партийной жизни — 7-29-87, 2-30-56; отдел информации — 7-28-40, 2-31-96, 6-15-27; отдел писем — 2-33-46; отдел иллюстраций и фотолаборатория — 2-30-56. ТЕЛЕФОНЫ ТИПОГРАФИИ: директор — 2-24-73, 7-27-19; через «Строитель» — 6-19-12; бухгалтерия — 2-32-07; инженер-технолог — 2-32-08; общий — 2-32-12.

Нижневартовская типография управления издательств, полиграфии и книжной торговли Тюменского облисполкома. Заказ № 1187, объем п. л., тир. 27000

ПРОЛЕТАРИИ ВСЕХ СТРАН, СОЕДИНЯЙТЕСЬ!

ЛЕНИНСКОЕ ЗНАМЯ

ОРГАН НИЖНЕВАРТОВСКОГО ГОРКОМА КПСС, ГОРОДСКОГО И РАЙОННОГО СОВЕТОВ НАРОДНЫХ ДЕПУТАТОВ ТЮМЕНСКОЙ ОБЛАСТИ

Издается с 4 сентября 1941 года ▲ № 38 (5278) ● СРЕДА, 24 февраля 1982 г. ● Газета выходит ежедневно, кроме воскресенья и понедельника ● Цена 2 коп.

В ЦК КПСС, Совете Министров СССР, ВЦСПС и ЦК ВЛКСМ

Центральный Комитет КПСС, Совет Министров СССР, Всесоюзный Центральный Совет Профессиональных Союзов и Центральный Комитет ВЛКСМ рассмотрели итоги Всесоюзного социалистического соревнования союзных и автономных республик, краев, областей, городов, автономных округов, городских и сельских районов, коллективов объединений, предприятий, организаций и учреждений, колхозов и совхозов за успешное выполнение Государственного плана экономического и социального развития СССР на 1981 год.

В принятом постановлении отмечается, что труженики промышленности, сельского хозяйства, строительства, транспорта и других отраслей народного хозяйства, претворяя в жизнь исторические решения XXVI съезда КПСС, добились новых успехов в наращивании экономического и научно-технического потенциала страны, повышении материального благосостояния трудящихся.

Центральный Комитет КПСС, Совет Министров СССР, Всесоюзный Центральный Совет Профессиональных Союзов и Центральный Комитет ВЛКСМ признали победителями во Всесоюзном социалистическом соревновании за успешное выполнение Государственного плана экономического и социального развития СССР на 1981 год и наградили переходящими Красными знаменами ЦК КПСС, Совета Министров СССР, ВЦСПС и ЦК ВЛКСМ ряд союзных и автономных республик, краев и областей, городов, в том числе и Тюменскую область с Ханты-Мансийским округом.

Признаны победителями и награждены переходящими Красными знаменами ЦК КПСС, Совета Министров СССР, ВЦСПС и ЦК ВЛКСМ: 871 коллектив объединений, предприятий, организаций и учреждений промышленности, строительства, транспорта и других отраслей народного хозяйства, научно-исследовательских, проектных, конструкторских организаций, в том числе 515 с занесением на Всесоюзную доску Почета на ВДНХ СССР.

ЦК КПСС, Совет Министров СССР, ВЦСПС и ЦК ВЛКСМ поручили партийным, советским, профсоюзным, комсомольским и хозяйственным органам глубоко и всесторонне проанализировать итоги Всесоюзного социалистического соревнования за успешное выполнение Государственного плана экономического и социального развития СССР на 1981 год. Руководствуясь решениями XXVI съезда КПСС, ноябрьского (1981 г.) Пленума ЦК КПСС, положениями и выводами, изложенными в речи на нем Генерального секретаря ЦК КПСС, Председателя Президиума Верховного Совета СССР товарища Л. И. Брежнева, постановлением ЦК КПСС, Совета Министров СССР, ВЦСПС и ЦК ВЛКСМ «О Всесоюзном социалистическом соревновании за успешное выполнение и перевыполнение заданий одиннадцатой пятилетки», разработать и осуществить конкретные меры, обеспечивающие успешное выполнение каждым работником, каждым трудовым коллективом планов и социалистических обязательств на 1982 год. Обеспечить повсеместное распространение и внедрение опыта трудовых коллективов — победителей во Всесоюзном социалистическом соревновании, а также ценных начинаний, направленных на дальнейшее повышение эффективности производства и качества работы, улучшение конечных народнохозяйственных результатов, всемерную экономию материальных, трудовых и топливно-энергетических ресурсов.

Широко развернуть соревнование в честь 60-й годовщины образования СССР — большого праздника трудящихся нашей страны и всего прогрессивного человечества. Одобрить инициативу передовых коллективов предприятий промышленности, сельского хозяйства, строительства, транспорта и других отраслей народного хозяйства по развертыванию социалистического соревнования за достойную встречу славного юбилея страны, успешное выполнение заданий двух лет пятилетки.

Центральный Комитет КПСС, Совет Министров СССР, ВЦСПС и ЦК ВЛКСМ поздравляют трудящихся республик, краев, областей, городов, районов, автономных округов, коллективы объединений, предприятий и других отраслей — победителей во Всесоюзном социалистическом соревновании и выражают твердую уверенность в том, что героический рабочий класс, славное колхозное крестьянство и трудовая интеллигенция, выполняя исторические решения XXVI съезда партии, ноябрьского (1981 г.) Пленума ЦК КПСС, еще шире развернут всенародное социалистическое соревнование за успешное выполнение и перевыполнение заданий одиннадцатой пятилетки, новыми успехами встретят 60-летие образования Союза Советских Социалистических Республик.

● *ФОТОИНФОРМАЦИЯ*



Лидером в социалистическом соревновании среди буровых бригад за январь в Варьеганском УБР стала бригада мастера П. Г. Кизичкова.

Высокий темп с начала года взяла бригада, она пробурила на Варьегане четыре тысячи 322 метра скважин. Одну из вахт возглавляет опытный бурильщик В. С. Сидоренко. Отлично работают в этой вахте помощники бурильщика И. С. Моисеев (на снимке вверху) и А. Н. Мамаев (на нижнем снимке).

Фото Ю. ФИЛАТОВА.



РАБОТАТЬ БЕЗ ОТСТАЮЩИХ

Споткнулись на старте

В январе промышленностью Нижневартовска план реализации продукции выполнен на 99,2 процента. Среди предприятий-должников нефтегазодобывающее управление Нижневартовскнефть (98,2 процента), гормолзавод (88,3 процента).

Промышленность Мегиона и района в целом план по этому показателю выполнен. Однако с реализацией не справились рыбозавод (65 процентов), леспромхоз (84,4 процента), Мегионский леспромхоз (75,7 процента). В целом промышленностью недодано продукции на 1962 тысячи рублей.

План производства главнейших видов продукции не выполнили управление Нижневартовскнефть (по добыче нефти — 98 процентов), завод стройматериалов Нижневартовскстроя (по выпуску товарного бетона — 80 процентов и сборного железобетона — 60 процентов), завод стройматериалов треста Сургутнефтегазстройминдустрия (по производству товарного бетона — 75 процентов, пиломатериала — 86 процентов), хлебокомбинат (по выпуску кондитерских изделий — 50 процентов), хлебозавод (по выпуску хлеба — 91 процент, кондитерских изделий — 22 процента), гормолзавод (по выпуску молока — 95 процентов), колбасный завод (по выпуску копченостей — 20 процентов), рыбозавод (по вылову рыбы — 54 процента, по выпуску пищевой рыбы — 66 процентов). Нижневартовский и Мегионский леспромхозы (по заготовке леса — соответственно 78 и 95 процентов).

Все буровые и нефтеразведочные предприятия не выполнили план по проходке и разведочному бурению (за исключением Вахской экспедиции).

План февраля — досрочно

В ноябре прошлого года в управлении механизированных работ № 2 треста Нижневартовскнефтеспецстрой были созданы два комплексно-механизированные бригады: на Мыхпейском участке — бригадир З. М. Шангараев и на Семотлора, участок № 2 — В. В. Рябкова. Эти бригады работают на отсыпке кустовых оснований и подъездных дорог к ним. По единому аккордному наряду трудятся в этих бригадах бульдозеристы первого специализированного строительного управления и экскаваторщики первого управления механизированных работ.

В январе коллективу управления нужно было засыпать десять кустовых оснований. Фактически было сделано тринадцать. Немалая заслуга в этом комплексно-механизированных бригад.

С таким же энтузиазмом трудятся бригады и в феврале. Решено план месяца выполнить досрочно.

Н. БРИТЧЕНКО.

ПАРТИЙНАЯ ЖИЗНЬ: В НИЗОВЫХ ЗВЕНЬЯХ

ПУТЬ К АВТОРИТЕТУ

Авторитет, сила влияния партийной группы в коллективе во многом зависит от партгрупорга, его деловых и политических качеств, идейной убежденности, моральных принципов. Прежде всего от него требуется умение организовывать, направлять работу. Разумеется, убедить своих товарищей, мобилизовать их на выполнение социалистических обязательств он может, когда сам показывает пример во всем, когда между его словом и делом существует полное единство. Глубоких знаний своей работы, постоянная забота о своих товарищах по труду, сочетание требовательности к людям с еще более взыскательным отношением к себе — вот далеко не полные качества, из которых складывается авторитет партгрупорга Виктора Ивановича Алексина, бригадира второй колонны пятого управления технологического транспорта.

Партгрупору вместе с начальниками колонны приходится решать множество различных вопросов. И главное для Алексина — умение определить те проблемы, которые требуют первостепенного внимания со стороны коммунистов, всего коллектива.

На отчетно-выборном собрании коммунистов управления шел напряженный разговор о плохой организации технического обслуживания импортной техники на линии. И начал этот разговор Алексин. Сейчас в управлении нашли возможность выделить технику для обслуживания маршрута.

Или взять такой случай. Некоторое время неравномерно распределялись запчасти между водителями. Кто ни стрянет, нерадивым достается больше. А ведь своевременно сделай он техническое обслуживание, не пришлось бы заменять деталь. Коммунисты обсудили этот вопрос, приняли решение. На поддержали и бескорыстных водителей. Наладили постоянный контроль за расходованием запчастей в колонне. И дело сдвинулось. Теперь редки случаи замены деталей из-за несвоевременного техобслуживания. Экономия от этого немалая.

Надо отметить, что многие собрания группы начинаются именно с разговора о том, как идут дела в коллективе, в чем ощущаются трудности, что нужно предпринять для устранения недостатков. Одним словом, обсуждаются самые злободневные, существенные вопросы.

Возникла, скажем, проблема обслуживания техники на отдаленных месторождениях. Не собираясь детально обсуждать эту тему. В результате, несмотря на сложность, руководство управления решило эту проблему.

Неформальный подход к своим поручениям оказывает большое влияние на жизнь коллектива, служит интересам общего дела. Член партбюро Н. А. Разяев — пропагандист экономической школы. Любое его занятие насыщено полезной информацией. Причем такой, которая умеет увязывается с делами и заботами коллектива.

Выбрал себе партийное поручение и машинист бульдозера И. Н. Бурдин. Он настоящий в своем широкого смысла слова. Свою ответственность за молодого работника он не ограничивает рамками проходной. Илья Николаевич стремится не только научить его профессиональным навыкам, но и помочь стать настоящим рабочим человеком. Школу Бурдина с благодарностью вспоминают многие рабочие колонны. Хорошо работает коммунист И. И. Шерванг. В минуту-шую пятилетку он вместе со своим напарником Н. Г. Олейником взял обязательство отработать на своем бензотягаче без капитального ремонта. Отработали не пять, а шесть лет. Дело свое Шерванг изучил до тонкости. Ему доверяют самые сложные задания. Тщательно выполняет он и любые партийные поручения.

Силу влияния партгруппы начинаешь ощущать по личной ответственности каждого коммуниста за доверенный участок работы. Хорошо справляется со своими обязанностями председатель цехового комитета профсоюза транспортников А. Н. Луценко Постоянно держит связь с подшефной школой и оказывает помощь в работе с подростками. водитель Г. А. Клюшников. И так можно говорить о всех одиннадцати членах партгруппы.

Конечно, главный показатель работы коммунистов — производственные успехи. Месячные задания выполняются и перевыполняются. На это большое влияние оказывает социалистическое соревнование за быстрейшее достижение суточной добычи миллиона тонн тюменской нефти. В нем принимают участие все рабочие колонны. Радует и то, что борьба за экономию и бережливость стала всеобщей. Теперь не увидишь, например, чтобы перед ремонтом техники топливо сливалось на землю. В смотре-конкурсе за экономию и бережливость колонне раз-два занимала призовые места. Вносят свою лепту и рационализаторы.

Взаимное доверие — тропинка, на которой сходятся многие рождаются успех. Но главное для коммунистов — чувство личной ответственности за дела в коллективе.

А. ЕВДОКИМОВА.

ТРИ «КОМСОМОЛЬСКИХ» ЭШЕЛОНА ТОПЛИВА СВЕРХ ПЛАНА



Донецкая область. По-ударному трудятся во втором году одиннадцатой пятилетки молодые горняки Донбасса. Среди тех, кто стремится ознаменовать 60-летний юбилей образования СССР высокими достижениями, — комсомольско-молодежная бригада горнорабочих очистного забоя Александра Леонова с шахты имени Калинина. Эта бригада отмечена орденом ЦК ЛКСМУ имени А. Г. Стаханова.

Молодые горняки не намерены снижать взятые на старте пятилетки темпы. К дню открытия XIX съезда ВЛКСМ они обязались отправить Родине три «комсомольских» эшелона топлива сверх плана.

На снимке: молодые донецкие горняки — обладатели приза ЦК ЛКСМУ имени А. Г. Стаханова. В центре — бригадир сквозной комплексной бригады А. М. Федосов (справа) и А. П. Леонов.

(Фотохроника ТАСС)

НАДЕЖНЫЙ ДРУГ

ПОРТРЕТ ДЕЛЕГАТА

Анвар Агишев работает в тресте Нижневартовскгеофизразведка уже второй год. Приехал он к нам после службы в армии по комсомольской путевке.

Обычно искренний, общительный человек быстро становится своим в новом коллективе. Так и Анвар сразу же нашел общий язык с коллективом ремонтно-механического цеха, куда пришел он фрезеровщиком. По душе пришелся этот веселый, энергичный парень молодежи. И уже через полгода на отчетно-выборных собраниях комсомольцы цеха избрали Анвара Агишева своим комсоргом.

Анвар — человек инициативный. Много добрых дел организовал он в цехе. Интересно проводят здесь комсомольские собрания, вечера отдыха, спортивные соревнования.

Увлеченно помогал молчун Анвар комитету ВЛКСМ треста в подготовке новогоднего бал-маскарада, а потом на вечере сам был веселым Дедом Морозом.

По плечу Анвару сверстников, ответственная работа. Активно работает он в штабе «Комсомольского прожектора» треста. На него можно положиться в любом деле. Много больших и малых поручений дает ему комитет комсомола треста, и Анвар всегда их выполняет добросовестно.

Мы искренне рады за своего товарища, которого городская комсомольская организация избрала своим делегатом на областную отчетно-выборную комсомольскую конференцию.

А. МАТЫГУЛЛИНА, зам. секретаря комитета ВЛКСМ треста.

Единый политдень

Очередной политдень под названием «Городу Нижневартовску — 10 лет» прошел в тресте Самотлортрубопровод в городской.

Секретарь партбюро А. М. Голобоков, управляющий трестом И. Н. Пачганов, начальник пятого участка строительно-монтажного управления И. И. Капитанов побывали в этот день в комсомольско-молодежной бригаде В. Мошкова, в бригадах, работающих в Урьевском, Радужном, выступили перед рабочими и ответили на их многочисленные вопросы.

Э. СИТНИКОВА, зав. партсабинетом треста.

КУРС — ЭФФЕКТИВНОСТЬ ПРОИЗВОДСТВА

В целях экономии

Обсуждая основные направления по выполнению решений XXVI съезда КПСС, советы НТО и ВОИР нефтегазодобывающего управления Белозерный наметили конкретные пути увеличения своего вклада в достижение суточной добычи миллиона тонн нефти и миллиарда кубометров газа.

Основа для этого есть хорошая. В первом году одиннадцатой пятилетки коллектив рационализаторов и изобретателей взял обязательство по созданию фонда экономии на сумму 750 тысяч рублей. Фактическая экономия от внедрения составила 1130,8 тысячи рублей — 43,8 тысячи рублей на одного работающего. Это значительно превышает показатели предыдущего года. Из 195 внедренных предложений 56 направлены на улучшение качества продукции, 69 — на улучшение условий труда и техники безопасности.

В НГДУ среди цехов и подразделений проводится смотр-конкурс по рационализации и изобретательству в честь XXVI съезда КПСС. Лучшей была признана творческая группа цеха подготовки и перекачки нефти № 4 в составе слесарей С. П. Ходырева и А. Н. Новикова, заместителя начальника цеха А. П. Вежакина, электрогазосварщиков Ю. Л. Яркина. Лучшим молодым рационализатором был признан оператор цеха по ремонту скважин Н. С. Сивель.

В НГДУ стало доброй традицией организовывать социалистическое соревнование за звания «Лучший цех», «Лучший рационализатор», «Лучшая творческая группа», «Лучший молодой рационализатор».

Активно ищут рационализаторы включились и в смотр конкурс за досрочную добычу миллиона тонн нефти и миллиарда кубометров газа в сутки. В этом соревновании за 1981 год лидируют три цеха управления, где ответственными по рационализации — Р. Б. Бикмулов, В. Ю. Юсупов, А. П. Вежакин. А лучшая в цехе подземного ремонта скважин признана творческая группа в составе мастера В. А. Кустова, начальника В. Т. Краснокамова, операторов Н. С. Сивель и А. Г. Ершова. Мы поздравляем 32 рационализаторских заявки, из которых 29 приняты в производство с экономией в 60,7 тысячи рублей.

Успешно внедряет в производство свои изобретения творческая группа в составе А. И. Щепцера и Г. И. Конова, которые «Устройство для взаимной фиксации оснащающих деталей». Применение этого способления недавно крепит штангу с плунжером, предотвращая частые их разъединения. Это сокращает время ремонтов и сберегает оборудование, в также дает в год 34,3 тысячи рублей экономии.

Идеи, и примеру, ценное предложение А. П. Вежакина, А. Н. Новикова, С. П. Ходырева из цеха ППН-4 в десять раз снизили трудозатраты на работах по освобождению от продукта резервуаров емкостью в десять тысяч кубометров.

Лучшими рационализаторами НГДУ в минувшем году признаны начальник цеха В. Т. Краснокамов, внедривший из 18 своих предложений 15, с экономией в 32,8 тысячи рублей, мастер А. В. Лонтев, который подал восемь рационализаторских предложений, шесть из них с экономией в 8,4 тысячи рублей нашли применение в производстве.

Не отстают от ветеранов и молодые. 7,2 тысячи рублей — такой вклад в производство С. Н. Еременко, лучшего молодого рационализатора цеха.

Рационализаторы и изобретатели Белозерного нефти обязались встретить 60-летие образования СССР новыми творческими успехами.

В. ФРОЛОВА, инженер технического отдела НГДУ Белозернефть.

ТВОРЧЕСКОЕ СОДРУЖЕСТВО



Латвийская ССР. Крупные, тренированные, эластичные и другие ткани выпускает одна из крупнейших предприятий страны Лиепайский гальванический комбинат имени 60-летия Великой Октябрьской социалистической революции. Продукция комбината, пользующаяся большим спросом, поступает на швейные предприятия десятков городов Со многими коллективами-смежниками в ы н работники комбината заключили договоры в творческому содружестве, которое стало тесным, прочным средством быстрой и качественной.

(Фотохроника ТАСС).

ЗА МИЛЛИОН ТОНН ТЮМЕНСКОЙ НЕФТИ В СУТКИ!

Качеству подготовки кустов — гарантию

Старт во второй год одиннадцатой пятилетки для вышкостроителей оказался неудачным. План января по строительству буровых в целом по объединению выполнен на 80,3 процента, то есть смонтировано не 26 станков меньше.

Основной причиной такого положения послужило невыполнение задания по... простоям буровыми предприятиями, которые недодали вышкомонтажникам 27 передвижек. План по монтажу кустов первых с начала года не выполнен ни на одном участке. Такое положение сложилось не только в управлении Г. К. Петрова, но и в управлении А. П. Ремизова, которое в январе должно было смонтировать 14 кустов, а смонтировало только 8.

Простои вышкостроителей есть и на других месторождениях, но в результате обеспечения достаточным количеством установок они не так остро отражаются на работе буровиков.

Хочу конкретно остановиться на причинах простоев вышкомонтажников по вине буровиков. Согласно существующим техническим условиям и приказам объединения, буровая бригада, закончившая работы на кусте, должна подготовить установку к демонтажу и сдать по акту, и только после этого она может приступать к разбуриванию нового. Время для этого предусмотрено нормами и входит в будущий цикл строительства скважин.

Кажется, все логично: для бригады буровой станок — рабочее место, и убирает его тот, кто производил на нем продукцию. Особенно остро этот вопрос встает в зимнее время, когда при проходке скважин много используется воды, глинистого раствора, химреагентов. Все это в процессе работы скапливается и замерзает.

При монтаже буровых вышкостроители, используя рельеф местности, стараются так расположить блоки и оборудование, чтобы был уклон для стока жидкости в амбар и меньше замораживались основания. Это не всегда возможно выполнить, особенно на искусственных отсыпных площадках Там не менее станки буровщиков сдаются в пределах допустимых технических условиями норм. А вот некоторые буровые бригады, например, В. Т. Громова, В. А. Татаренко из первого, А. Д. Шакшина, В. С. Глебова, Г. К. Петрова из второго управлений сдают отбракованные кусты в демонтаж, нарушая все допустимые нормы. Предъявляют буровые, где залиты и замороженны сени блоков и промышленных сооружений, оставлен раствор в амбаре, осложняя тем самым работу вышкомонтажников. Не очищено от льда и шлама, не слиты нефть с технологических емкостей и так далее.

На демонтаж таких буровых временно затрачивается в полтора—два раза больше. Наполнению меньше процент возврата строительных материалов и металлоконструкций, а следовательно затягивается и строительство нового куста, увеличивается его себестоимость.

Непосредственный вред монтажникам куст на Самотлоре — это простои и, в конечном итоге, потери добычи нефти.

А ведь есть у кого поучиться. Многие буровые бригады, например, мастера А. С. Кузьмина, Б. А. Андреева, В. Н. Мокроусова из первого, А. П. Осипова из второго управлений готовят и сдают кусты в демонтаж с первого предъявления, хотя работают они в разных условиях: на одном месторождении, на однотипных и построенных по одной схеме станках.

Демонтаж таких буровых производится намного быстрее и качественнее, в простои станков и монтажников практически сведены на нет. Последнюю скважину на старом кусте до начала бурения первой на новом, уменьшается почти в два раза. Поэтому необходимо руководителям буровых предприятий обратить самое серьезное внимание на качество подготовки кустов в демонтаж, нацелить на это свои бригады.

Хотелось бы отметить и такой факт: плохо подготовленная буровая в демонтаж отражается не только на работе вышкомонтажников, но и других смежников. Так, транспортники справедливо предъявляют претензии к управлению по бурению объединения по преждевременному выводу из строя автомобилей из-за перегрузки. Например, при перевозке емкостного блока с куста № 461, пробурованного бригадой Г. К. Петрова, на куст № 564 бы, по затрачено более 14 дней. За это время произошли две поломки шестидесятитонных прицепов МАЗ-537. Они, запасть, что в емкостях был оставлен раствор, и вес блока превышал допустимую грузоподъемность автомобиля.

Таким образом, после монтажа куста бригада В. С. Глебова потеряла при забуривании более двух дней только из-особождение емкостей от раствора. Кроме того, это отразилось на качестве монтажа приемных емкостей, когда после их чистки и заполнения раствором обнаружилась течь, на устранение которой буровики вынуждены были вызвать вышкомонтажников. Вот здесь и следует поставить своего рода и плюсы, и минусы в проходке бригадных бригад. Плюс — это пройденный метраж бригады Г. К. Петрова, снятой с неподготовленной в демонтаж буровой на новый объект. Минус — это удлинение сроков монтажа куста, поломка автотранспорта и напрасно буранные метры бригады В. С. Глебова. Думается, здесь УБР_2 больше потерпело, чем выиграло.

Итак, для выполнения растущих объемов бурения и вышкостроения в 1982 году необходимо «высекать» и использовать все внутренние резервы, а качественная подготовка буровых в демонтаж кладется одним из важнейших слагаемых повышения производительности труда вышкомонтажных бригад.

И. ЩЕРБАКОВ, начальник отдела вышкостроения объединения.

Показатели работы вышкомонтажных предприятий объединения Нижневартовскнефтегаз за январь 1982 г.

Предприятие	Строительство буровых						Январь 1982 г.	
	Январь 1981 г.							
	план всего	в том числе:		смонтировано всего	в том числе:		план всего	в том числе:
		куст	одиночное		куст	одиночное		куст
Нижневартовское	59	10	45	11	53	8		
Мегионское	13	4	13	5	14	2		
Варьеганское	7	1	8	1	8	2		
Покачевское	15	1	15	1	11	—		
Бутылькинский цех	6	1	4	—	—	—		
Белозерский цех	15	1	8	1	8	1		
Ивано-Франковский цех	17	3	14	3	8	2		
Всего по объединению	132	21	106	22	102	15		

МАЛ, ДА УДАЛ



Маневрянные, удобные, сильные — такую характеристику дают специалисты и водители двум моделям грузоподъемных машин, созданным коллективом головного специального конструкторского бюро по нефтегазпромыслового оборудования.

Широков внедрение новых машин сулит большие выгоды народному хозяйству страны. Их эксплуатация обходится в полтора раза дешевле нынче применяющихся вездеходов.

На снимке: новые машины.

(Фотохроника ТАСС).

Хотя письмо и не опубликовано

«В столовой на Нижневартовском газоперерабатывающем заводе систематически нарушается технология приготовления пищи, не выдерживаются нормы выхода готовой продукции, в торговом зале грязно, столы не убираются, холодно, хлеб завозится нерегулярно. Блюда не вкусные, в комплексном меню не учитываются потребности в хлебобулочных изделиях, многие куски остаются на столах», — написали письмо в редакцию работники завода Сидельников, Коршунов и другие.

О принятых по письму мерах сообщает директор конторы общественного питания тов. Кирпенко:

«Жалоба обсуждена в коллективе столовой на общем собрании. В результате проверок были выявлены нарушения по составлению комплексного меню. В настоящее время в меню записывается две комплексе с различными выходом блюд. Хлеб в комплекс не включается, а реализуется по требованию посетителя. Для уборки зала выделен человек. Совместно с завкомом и администрацией завода намечен план мероприятий по улучшению гарантобслуживания в столовой, по наведению порядка. Проверками, проведенными технологами, экономистами конторы общественного питания, инженером по охране труда рабочего комитета профсоюза, установлено, что нарушения устранены. Жалоба признана обоснованной».

Контора общественного питания работу столовой на ГПЗ взяла под контроль.

международный комментарий

Голос людей труда

В течение нескольких дней, с 10 по 15 февраля, столица Кубы была как бы главным городом Всемирной державы людей труда. Здесь, в Гаване, проходил X Всемирный конгресс профсоюзов, на который депутировали своих представителей более чем 260 миллионов трудящихся мира. Они прибыли из стран с различным социальным строем, с различными условиями жизни, труда и борьбы. Из стран социализма, стран, где профсоюзы выросли в крупную общественную силу и вносят большой вклад в строительство социализма и коммунизма. Из капиталистических, где профессиональные союзы принимают активное участие в борьбе за права трудящихся, против всевластия капитала. Из молодых, сравнительно недавно освободившихся стран, где в большинстве случаев только продолжает становление рабочего класса и профессиональных объединений.

Несмотря на принципиальные различия в идеологии, политических взглядах, делегаты конгресса Резков осудили давние попытки гонки вооружений, раздувания американскими администрацией, протестовали в выступлениях Генерального секретаря организации солидарности народов Африки, Азии и Латинской Америки М. Эрнандес. Они подчеркнули, что израильская военщина вооружена американскими империалистами, фактически является их агентом, что Израиль не может существовать без постоянной военной помощи США и натовских держав.

Миллитаристская политика Вашингтона — главная причина роста напряженности в мире, констатировали делегаты конгресса Резков осудили давние попытки гонки вооружений, раздувания американской администрацией, протестовали в выступлениях Генерального секретаря организации солидарности народов Африки, Азии и Латинской Америки М. Эрнандес. Она подчеркнула, что израильская военщина вооружена американскими империалистами, фактически является их агентом, что Израиль не может существовать без постоянной военной помощи США и натовских держав.

Участники конгресса подчеркнули, что самые широкие массы трудящихся преисполнены решимости отвести от человечества угрозу ядерной войны.

Т. КУДРЯВЦЕВА (ТАСС)

НОВОСТИ

РАДИОСПОРТ

В период Всесоюзного месячника оборонно-массовой работы, посвященного 64-й годовщине Советской Армии и Военно-Морского Флота, городской комитет ДОСААФ провел первенство города среди школьников по приему-передаче радиограмм.

В упорной борьбе определились победители. Среди девочек в подгруппе четырнадцать—пятнадцать лет — Эльвира Гафарова, учащаяся восьмого класса десятой школы. В этой же подгруппе среди мальчиков первое место занял учащийся восьмого класса четырнадцатой школы Олег Кокшаров.

В подгруппе мальчиков двенадцать—тринадцать лет все призовые места заняли юные спортсмены шестого «а» из четырнадцатой школы.

Победители и призеры — воспитанники коллективной радиостанции городского комитета ДОСААФ, тренер В. М. Шимко.

Активное участие в подготовке и судействе соревнований приняли кандидаты в мастера спорта СССР Олег Юрьевич Красмухин, Виктор Иванович Михайлюков и мастер спорта Советского Союза Юрий Митрофанович Вилуйский.

И. ГЛАЗНЕВ,
инструктор
ГК ДОСААФ.

ЛУЧШИЙ ПОРТНОЙ

В ателье «Комета» состоялся конкурс «Лучший по профессии». Лучшим портным верхней мужской одежды оказалась Н. М. Лаптева, мастер пятого разряда Дома быта № 1.

Г. НИКОЛАЕВА.

В ПЕРВУЮ ЭКСПЕДИЦИЮ

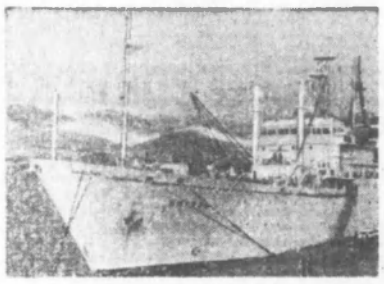

Новое научно-исследовательское судно «Витязь» пополнило экспедиционный флот Института океанологии Академии наук СССР. Оно продолжает славную династию кораблей, которые вот уже более века служат отечественной науке.

Первый «Витязь» доставил известного этнографа Н. Н. Миклухо-Маклая на остров Новая Гвинея.

История второго «Витязя» связана с именем адмирала С. О. Макарова, совершившего кругосветное плавание и выполнившего океанографические исследования Тихого океана.

На «Витязе» —третьем, оснащенном по последнему слову науки и техники, Институтом океанологии АН СССР проведены комплексные исследования в дальневосточных морях, Тихом и Индийском океанах.

На верхнем снимке: новое научно-исследовательское судно «Витязь» в порту приписки — Новороссийске.

На нижнем снимке: у подводного аппарата «Аргус» (слева направо) — инженер-конструктор О. В. Устинов, командир «Аргуса» А. И. Сидоров, старший инженер-гидронавт С. В. Смолицкий. Созданный учеными Черноморского отделения института океанологии глубоководный спускаемый аппарат «Аргус» даст возможность проводить исследования на глубине нескольких сотен метров.

(Фотохроника ТАСС).



НАШИ КОНСУЛЬТАЦИИ

ТОВАРЫ В КРЕДИТ

Право приобретать товары в кредит предоставлено широкому кругу покупателей. Это — рабочие и служащие, военные офицерского и сержантского состава, находящиеся на сверхсрочной службе, аспиранты, постоянно работающие и обучающиеся в городе или населенном пункте, где находится магазин. Такое же право имеют пенсионеры по месту их постоянного жительства.

Основанием для покупки товаров в кредит является справка с места работы, учебы или от учреждения, назначившего пенсию. Кроме справки, покупатель должен предъявить паспорт, а пенсионер — еще и пенсионное удостоверение.

Получить справку для приобретения товаров в кредит может человек, проработавший на постоянной работе не менее шести месяцев. Однако есть несколько исключений из этого правила. Так, молодым специалистам, прибывшим на работу по путевкам после окончания высшего или среднего специального учебного заведения, а также уволенным в запас по окончании срочной военной службы и лицам, переведенным на другую работу, справки выдаются через месяц после начала трудовой деятельности.

По справке можно приобрести несколько товаров в разных секциях одного магазина. Вторая и следующие справки выдаются лишь после того, как будут выплачены деньги за товары, приобретенные в кредит ранее.

Справки выдают руководители предприятий и организаций. Не разрешается выдавать справки гражданам, у которых удерживается по исполнительным документам 50 процентов зарплаты. Такой запрет распространяется и на лиц, подлежащих увольнению, и на тех, кто принят на временные и сезонные работы.

Перечень товаров продаваемых в кредит, утверждается республиканскими министерствами торговли и дополняется исполкомами краевых и областных, а в ряде случаев — и городских Советов народных депутатов.

Рассрочка платежа зависит от стоимости товара. При стоимости товара до 150 рублей рассрочка устанавливается на срок до шести месяцев, свыше 150 рублей — до 12 месяцев. Гранданы, которые приобретают стандартные дома, многие марки пианино, погашают задолженность в течение 24 месяцев. За вещи стоимостью до 150 рублей вносится не менее 25 процентов от общей суммы и кредит предоставляется в размере до двухмесячной заработной платы (стипендии, пенсии). При 12-месячном кредите уплачивается не менее 20 процентов стоимости товара. Сам же кредит не может превышать четырехмесячной зарплаты или стипендии, пенсии. При покупке стандартных домов кредит не может быть больше восьмимесячной заработной платы. Отдельные марки пианино, холодильников, стиральных машин продаются без уплаты первого взноса. Если после покупки товара изменилась его цена, то перерасчет не производится.

Погашение кредита осуществляется удержанием из зарплаты или стипендии покупателя сумм, предусмотренных обязательством. Эти деньги переводятся бухгалтерией предприятия, учреждения, организации магазину. Иной порядок выплаты кредита пенсионерами. Они должны сами в погашение кредита ежемесячно вносить положенную сумму наличными в кассу магазина.

При увольнении рабочего, служащего, аспиранта с него удерживается вся оставшаяся задолженность за приобретенные товары из суммы зарплаты, причитающейся ему при окончательном расчете. Если после расчета задолженность остается, то обязательство по уплате в кредит передается в магазин, который направляет его по новому месту работы покупателя. Если покупатель не приступает к работе, он обязан вносить очередные платежи наличными в кассу магазина по квитанциям.

В тех случаях, когда покупатели допускают просрочку уплаты двух очередных взносов, задолженность взыскивается принудительно, на основании исполнительной надписи нотариального органа через судебного исполнителя. Если покупатель, получив товары в кредит, скрылся, принимаются меры к его розыску и погашению задолженности.

В. МАКСИМОВ,
юрист.
(ТАСС).

Зам. редактора
Н. Д. РОМАНОВ.

ПИШИТЕ ПРАВИЛЬНО АДРЕС

Последнее время в адрес городского узла связи поступает много жалоб на плохое обслуживание населения. Многие из них обоснованны, по ним принимаются меры, виновные наказываются. Но сегодня хочется сказать о том, что в возникновении жалоб виноваты порой сами клиенты. Особенно это касается предприятий, учреждений и организаций. Вся беда в том, что они до сих пор не научились правильно адресовать свои почтовые отправления. На сегодняшний день в узле связи находится масса писем в адреса предприятий, учреждений и организаций, доставить или возвратить которые адресатам нет никакой возможности из-за отсутствия полного адреса получателя или отправителя.

Свои почтовые адреса они пишут одними заглавными буквами или сокращенными наименованиями. В обратном адресе, как правило, стоит только штампик организации. Все это затрудняет доставку почтовой корреспонденции или делает ее невозможной.

Так, например, в числе неотправленных писем в архиве ГУС хранятся: четыре письма в адрес треста Союзтеплострой, два — в адрес треста Сибпромвентиляция и два — в адрес треста Уралстальконструкция.

Помогите почтовикам найти и такие организации, как РНПУ треста СПЭ, ГТП, объединение Союзспецстрой, СМУ треста Уралавтострой, Сибпромгазстрой, Ростормаш, БПСМ треста СМТ-1, СМУ-1 Тюменьгазификация, УПТК и автобаза № 2 Запсибгидростроя, Союзлифтмонтаж, база импортного оборудования, Сибпромэлектрозащита, Сибтеплоизоляция, Сибпромвентиляция, РСУ МГН, всевозможные УПТК, УМР-ы и многие другие.

Связисты обращаются ко всем руководителям названных предприятий, организаций и учреждений с просьбой отозваться, зарегистрировать свои организации в городском узле связи, потребовать от исполнителей правильного и полного написания адресов на почтовых отправлениях.

Перерегистрацию в городском узле связи необходимо пройти всем предприятиям, учреждениям и организациям города в феврале 1982 года.

Ю. ВОЛЕГОВ,
начальник городского
узла связи.

ОЗЕРА-НЕВИДИМКИ

Предающая хороший улов на безымянном озерке в глухих лесах восточной части Ленинградской области, рыболовы-любители принялись бурить лунки. Но их буры неожиданно провалились в пустоту. Лед словно куполом покрывал озерную чашу, вода из которой ушла.

«Водяной проиграл озеро соседу в карты», — шутили над рыбаками местные жители. «Капризы карстовых пустот» — объяснили это происшествие гидрологи.

Озера-невидимки, вода в которых то пульсирует, изменяя свой уровень, то исчезает совсем, нередко встречаются в Бокситогорском и Тихвинском районах, куда спускаются отроги известняковых холмов Валдайской возвышенности. Это обычно небольшие водоемы, котловины которых сильно изрезаны, а дно неровное, со множеством ям и провалов.

Чаще всего вода из этих озер исчезает во второй половине лета и осенью. Тогда обнажаются «поноры» — темные дыры, уходящие в недра земли. Чтобы удержать воду, местные жители иногда закладывают их камнями и деревом. Но это помогает лишь на сезон-другой, а затем вода промывает себе новый ход. Некоторые озера исчезают «по расписанию». Из Кайгушевского озера, например, вода уходила раз в семь лет, а ныне ускорила ритм — озеро пересыхает каждые три года. Даже в пору полноводья с высокого берега хорошо видно, как брошенные ветки затягиваются в бурлящий водоворот и пропадают в подземных лабиринтах.

За наиболее крупными озерами ленинградские гидрологи ведут постоянное наблюдение. Изучение карстовых явлений входит в программу охраны и рационального использования окружающей среды.

(ТАСС).

БЮРО ПО ТРУДОУСТРОЙСТВУ ПРИГЛАШАЕТ:

в вышкомонтажное управление Покачевского УБР для работы на Покачевском месторождении — вышкомонтажников, электрогазосварщиков, электромонтеров, газорезчиков, начальников смен ЦИТС, старших прорабов и прорабов по вышкостроению, инженеров-технологов, старших инженеров, прорабов-электриков, механика и старшего мастера на участок комплектации оборудования, мастера в цех заготовки стройдеталей, начальника РИТС;

▲

в Нижневартовское авиапредприятие срочно — электрогазосварщиков 4—5 разрядов, каменщиков 4—5 разрядов, стропальщиков, каменщиков-бетонщиков, слесарей-монтажников, электромонтеров, слесарей-сантехников, дизелистов, автослесарей по ремонту.

Обращаться в отдел кадров авиапредприятия.

Обращаться в бюро по трудоустройству: ул. Нефтяников, 1 «а», кв. 48.

Наш адрес: 626440,
г. Нижневартовск, ул. Менделеева, 11
(1-й микрорайон).

ТЕЛЕФОНЫ РЕДАКЦИИ: редактор — 2-21-63, заместитель редактора и промышленный отдел — 7-29-82, 2-32-06; ответственный секретарь—7-88-50; отдел партийной жизни—7-29-87, 2-30-56; отдел информации — 7-28-40, 2-31-96, 6-15-27; отдел писем — 2-33-46; отдел иллюстрации и фотолаборатория — 2-30-56. ТЕЛЕФОНЫ ТИПОГРАФИИ: директор — 2-24-73, 7-27-19; через «Строитель» — 6-19-12; бухгалтерия —2-32-07; инженер-технолог — 2-32-08; общий — 2-32-12.

Нижневартовская типография управления издательств, полиграфии и книжной торговли Тюменского облисполкома

Заказ 4220 7 объем 1 п. л., тир 27000

ПРОЛЕТАРИИ ВСЕХ СТРАН, СОЕДИНЯЙТЕСЬ!

ЛЕНИНСКОЕ ЗНАМЯ

ОРГАН НИЖНЕВАРТОВСКОГО ГОРКОМА КПСС, ГОРОДСКОГО И РАЙОННОГО СОВЕТОВ НАРОДНЫХ ДЕПУТАТОВ ТЮМЕНСКОЙ ОБЛАСТИ

Издается с 4 сентября 1941 года ▲ № 39 (5279) ▲ ЧЕТВЕРГ, 25 февраля 1982 г. ◆ Газета выходит ежедневно, кроме воскресенья и понедельника ◆ Цена 2 коп.

ПАРТОРГАНИЗАТОР

Заслуженным авторитетом в коллективе домостроительного комбината пользуется бригадир штукатуров-маляров Валентина Васильевна Вяльдина. Она сумела сплотить вокруг себя бригаду, развить инициативу ее членов, добиться высоких результатов в соревновании. Коммунист проявляет постоянную заботу о повышении профессионального мастерства работниц. Успех товарища, его победа в соревновании, просчет или проступок — все в бригаде становится предметом коллективного обсуждения. Люди постоянно советуются с Валентиной Васильевной. Ее уважают за готовность всегда прийти на помощь.

Высокие социалистические обязательства взяла на нынешний год бригада. Настойчиво борется Вяльдина за претворение в жизнь намеченного. Одновременно партком объединения Нижневартовскстрой утвердил ее парторганизатором в бригаде. С чувством высокой ответственности отнеслась она к выполнению поручения, словом и делом увлекает людей на ударный труд. Валентина Васильевна периодически проводит беседы с людьми, с учетом мнения членов коллектива и рекомендаций парторганизации определяет меры личного участия каждого в решении очередных задач.

Привлечение коммунистов к выполнению поручения парторганизатора за последнее время получило широкое распространение в объединении Нижневартовскстрой. Утверждаются они на заседании парткома из числа наиболее активных, авторитетных коммунистов, на участках, где нет возможности создать партийную группу. Круг их повседневных обязанностей широк. Они становятся активными помощниками хозяйственных руководителей, организуют массово-политическую работу в коллективах, следят за эффективностью социалистического соревнования, проявляют заботу о том, как лучше расставить силы людей, помочь им справиться с поставленными задачами, личным примером увлекают людей на ударный труд.

Для парторганизатора основная форма работы — беседа, в которой он стремится к тому, чтобы труженики были постоянно в курсе дел, забот коммунистов. Являясь полномочным представителем партийных организаций в тех трудовых коллективах, где нет коммунистов, настойчиво проводит там линию партии.

В объединении строителей на различных производственных участках активно действуют восемнадцать парторганизаторов. Это позволило значительно расширить партийный актив, укрепить связь парторганизации с массами.

В тресте-площадке № 3 в отделе главного механика работает токарь Салих Галиевич Амиров. Его партийное поручение тоже парторганизатор. Много сделано им для усиления массово-разъяснительной работы среди строителей, удовлетворения их повседневных нужд и запросов. Пример коммуниста, его отзывчивость и доброжелательность создают в коллективе атмосферу дружбы и взаимопонимания.

Институт парторганизаторов помимо строителей вводится сейчас и во всех других городских партийных организациях. С их помощью первичные организации усилят партийное влияние в трудовых коллективах, добьются улучшения работы внутрихозяйственных подразделений.

Парторганизаторы станут необходимыми звеньями, связующими партийные комитеты и бюро с низовыми ячейками трудовых коллективов лишь только в том случае, если первичные организации будут использовать различные формы руководства ими. Регулярно проводить семинары, инструктажи на местах, заслушивать их отчеты, изучать и распространять передовой опыт, приглашать парторганизаторов на различные мероприятия, знакомить с партийными решениями.

Повышение роли парторганизаторов в трудовой и общественной жизни — это одно из важнейших условий успешного решения ответственных задач, стоящих перед городской партийной организацией.

60-ЛЕТИЮ СССР — УДАРНЫХ НЕДЕЛЬ!



Поздравляют коллектив УБР-1

В адрес коллектива Нижневартовского управления буровых работ № 1 поступила телеграмма: Министерство нефтяной промышленности, ЦК профсоюза отрасли поздравляют коллектив с присуждением переходящего Красного знамени ЦК КПСС, Совмина СССР, ВЦСПС и ЦК ВЛКСМ и первой денежной премии по итогам Всесоюзного социалистического соревнования за 1981 год.

Выражается уверенность в том, что коллектив и впредь будет хорошо трудиться, отвечая этим на решения ноябрьского Пленума ЦК КПСС, и добьется новых производственных побед, успешно выполняя плановые задания и социалистические обязательства второго года одиннадцатой пятилетки, что буровики достойно встретят 60-летие образования СССР.

Бригада штукатуров-маляров Анны Дмитриевны Вдовиной из строительного управления № 30 Мегионгазстроя считается одной из лучших в управлении и тресте.

А. Д. Вдовина по итогам работы в минувшем году удостоена бронзовой медали ВДНХ.

По-ударному трудились отделочницы на строительстве спецбазы по ремонту и обслуживанию автомобилей «Татра», теперь они заняты штукатурными операциями в новом здании вузовокзала. Девиз коллектива: «Работать быстро и качественно!»

На снимке: мастерицы-отделочницы бригады Г. С. Рыбина и Н. П. Токарева.

Фото Ю. СПИРИДОНОВА.

У Сережкина на Выинтойской

Репортаж

НАЗВАНИЕ этой нефтяной площади пока можно найти только на геологической карте, что лежит на столе главного геолога Аганской нефтеразведочной экспедиции Александра Владимировича Олькова.

— Вот здесь,— карандаш очерчивает небольшую окружность в доброй сотне километров к северу от Новоаганска. — Здесь Выинтойская, здесь и Сережкин.

Утром мы летим на север. Летим в лучшую бригаду отрасли, возглавляет которую буровой мастер Михаил Григорьевич Сережкин.

38268 метров разведочных скважин. Три года держался этот рекорд отрасли по проходке, установленный в 1978 году бригадой В. С. Соловьева из Сургутской экспедиции. Теперь адрес у рекорда новый. 40845 метров набурил в минувшем году коллектив Сережкина. Такого результата среди буровых бригад Министерства геологии не достигали еще нефтеразведчики.

Для геолога вертолет — транспорт привычный. Все равно что для горожанина автобус. Только названия остановок здесь другие: Р-180, Р-260... Приехали! Сто километров от базы, двести от ближайшего города. На термометре минус тридцать.

Буровая ухает и дышит как живая. Обросли куржаком лестницы, ставлютитами висят сосульки. Парит. В клубах пара мелькают каски буровиков. Молодые, сосредоточенные лица.

— Бригада у нас молодая, да удалая, — улыбается Сережкин, — взять, к примеру, вахту Гены Одинцова. Ребята подобрались что надо: и Гена Осипов, и Саша Селютин, и Саша Яровой. Работают грамотно, надежно, дружно. Да и другие вахты ни в чем не хуже.

Действительно, выражение «с ним можно пойти в разведку» применимо в буквальном смысле к любому из членов коллектива, будь то бурильщик, помбур или совсем юный геолог Лариса Брык, год назад закончившая Полтавский геологический техникум. Все вместе они в разведке, и случайных людей, равчей, «фокусников», по выражению Михаила Григорьевича, в своей бригаде долго терпеть не будут.

Был у нас тут такой один... «фокусник», — вспоминает Сережкин, — червонцы из ушей вынимал, а как до работы — то в кусты. Поговорили с ним крепко раз, другой и — до свидания, гастролер.

В вагончике у мастера тепло и уютно. На столе вахтенный журнал, документация рядом — непременно чайник с крепчайшей «геологической» заваркой. Время от времени Сережкин подходит к рации и зычным — кажется в Новоаганске слышно — голосом вызывает базу: «Александрит», я «Александрит-4». Прием!» Рация молчит, попискивая, Новый год для бригады начался не совсем удачно, но Михаил Григорьевич уверен в том, что квартальный план в объеме 9,5 тысячи метров будет выполнен досрочно. Иначе нельзя, ведь сложнее удержать лидерство, чем завоевать его. Годовой план бригада наметила завершить ко Дню Конституции СССР. Помимо того решила сэкономить материальных и трудовых ресурсов на 40 тысяч рублей. Задачи трудные, но выполнимые, считает Сережкин и его бригада.

— Скоро переедем на новую точку, там развернемся вовсю, — говорит мастер. — Первенство уступать никому не собираемся.

— «Александрит-4», я «Александрит», — неожиданно заговорила рация. — Вертолет выслан, встречайте.

Пора прощаться. Из окна вертолета, зависшего над тайгой, было видно, как Сережкин торопливо шел к буровой. Поиск продолжается, время не ждет.

Л. СОЛОВЬЕВ.

Адреса новостроек:

РАССКАЗЫ О КОММУНИСТАХ

ПОЧЕТНЫЙ ДОРОЖНИК

Все дальше и дальше, к нефтяным месторождениям уходит дорога от Лангепаса. Вначале отметится она пунктиром в теодолите геодезистов, затем предпримет атаку на непроходимые вдешние болота и только тогда, одетая в бетон будет надежно служить людям.

— Когда в августе восьмидесятого впервые приехал на Север, — рассказывает бульдозерист дорожно-строительного управления № 6 треста Белнефтедорстрой Владимир Сергеевич Ковалев, — здесь не было дорог И жить тоже негде было. Начали с жилья. Потом имеющейся, надо сказать маломощной, техникой возвели несколько сот метров дорог около своей базы. Поехали за автогрейдерами в Белоруссию. Привезли. И вот тогда...

А тогда началась для белорусского дорожника настоящая работа. За плечами Владимира Ковалева был уже многолетний опыт строительства дорог. Строил их в армии (кстати, там и приобщился к дорожному строительству). Потом километр за километром побежали его дороги по Витебской области. Будучи автогрейдеристом, он на практике познавал дорожную грамоту. Не отказывался ни от какой работы. Надо было выгладить земляное полотно — утюжил его, возводить мосты — возводил, строить олимпийскую дорогу Брест—Минск — строил. В душе вынашивал мечту попасть на большую стройку. И когда услышал о такой, северной, решение было принято сразу.

Вместе с Владимиром поехал и товарищ по работе Леонид Петрович Козлов. С ним Ковалева связывала девяти и крепкая дружба: не раз и о стройке вместе разговаривали, не раз в работе поддержку друга чувствовали. Словом, было на кого опереться в трудные ми и у т ы.

И вот Лангепас. Новые, трудные дороги. В первые дни Владимиру Сергеевичу казалось, что такого напряжения, такого ускорения, как здесь, не было. Некогда даже оглянуться назад. Только вперед, вперед, вперед. И только когда сорокаградусные морозы задерживали работу на трассе, когда застывала техника, бередили душу воспоминания о прежней, размеренной жизни со всеми удобствами.

На тоску по дому сразу же гнал от себя подальше и все морозные дни старался не расхолаживаться.

— Понимаете, — убеждал он меня, — мороз ритм сбивает. Нужна дорога людям. Она здесь все: и жизнь, и нефть, и газ. И вдруг остановка. После нее не сразу скорость наберешь. Вот тут и теряешь драгоценные метры.

А ДСУ-6 в минувшем году сдало более 20 километров дорог. Это его, Ковалева нелегкие дороги. За добросовестную работу получил Владимир Сергеевич награду — знак «Почетный дорожник Белоруссии». Были они и раньше: благодарности, звания «Лучший по профессии». Но последняя — особенная. Может оттого, что очень уж хотел дорожник испытать себя в большом деле, может оттого, что испытание это прошло с честью, приняя эту награду всем сердцем.

Он рассказывал мне о тайге в разное время года, приглашал увидеть, как 60—70 машин в смену, словно челноки, снуют рядом с его автогрейдером, возят грунт, как ложится она, его дорога, выгибая бетонную спину, прямо на болота.

И вдруг, смущаясь, заключил:

— Работаю. Нравится. Семья здесь. И уже мысли запоздавшие: а стоит ли отсюда уезжать?

Уже не раз говорили мне люди о северном этом притяжении. Убеждали: не коэффициент манит, не зарплата, а этот ни с чем не сравнимый рабочий пульс. Почувствуешь его всей душой, приглянется суровая красота здешних мест — и считай, что не век северянин. Позовет «Большая земля», в уюте и покое месяц—другой поживет, но совсем удержать уже не сумеет.

И чем лучше я узнавала Владимира Сергеевича Ковалева, тем сильнее чувствовала, что такому только подавай большое дело, в тени не усидит.

Достаточно сказать, что дорожник не только отличный работник, но и человек активной жизненной позиции. Он член партбюро треста, решает большие партийные задачи, несет слово партии на своей рабочий участок, в ремонтные мастерские. Не один год является В. Ковалев активным борцом партии, вкладывает в дело весь жар своего сердца.

— Ведь как получается: если работает отлично партийное бюро треста, нашего управления, если видна его работа, тогда и люди на каждом рабочем месте верят каждому слову коммуниста. — говорит он, — и в работе не отстают, и в быту не подводят. Далеко за примером и ходить не надо. В нашем управлении инженерно- технические работники, партийное бюро, администрация все делают для выполнения плана. И снабжение подтягивают, и о технике заботятся, и о быте рабочих. Детская площадка работает, баню построили, магазин думают строить... Тут и рабочий, видя заботу о себе, с прохладцей работать не будет.

Но о всех так можно сказать, но о своих коллегах- автогрейдеристах точно скажу — работают на совесть.

Вот так и состоялось мое личное знакомство с почетным дорожником. Дети его ходят в школу любят бывать на стройке. И может, в душе мечтают быть похожими на своего отца. И пусть мечтают. Впереди еще много строек, впереди еще много дорог.

Г. ЛОБАЧЕВА.

Вызываем на соревнование рабочий поселок Радужный

СОЦИАЛИСТИЧЕСКИЕ ОБЯЗАТЕЛЬСТВА ТРУДЯЩИХСЯ ЛАНГЕПАСА НА 1982 ГОД

Претворяя в жизнь исторические решения XXVI съезда КПСС и поддержав инициативу передовых предприятий города Москвы, развернувших социалистическое соревнование за достойную встречу 60-летия со дня образования СССР, трудящиеся рабочего поселка Лангепас объявляют 1982 год годом ударного труда и принимают на себя следующие социалистические обязательства:

НЕФТЯНАЯ ПРОМЫШЛЕННОСТЬ

За счет повышения технологического уровня производства, совершенствования методов разработки месторождений, улучшения организации труда и управления производством обеспечить добычу нефти в объеме 6,028 миллиона тонн, добыть сверх плана 12 тысяч тонн нефти.

КАПИТАЛЬНОЕ СТРОИТЕЛЬСТВО

Обеспечить ввод не менее 50 тысяч квадратных метров жилья, в том числе 10 тысяч квадратных метров сверх установленного задания. Во втором квартале освоить технологию монтажа крупнопанельных домов серии 3_112_5м. Ввести в действие 21 километр автомобильных дорог с твердым покрытием.

Построить больничный комплекс, сберегательную кассу, почтовое отделение, комбинат бытового обслуживания, клуб на триста посадочных мест, спортивный зал и ряд открытых площадок, две баннопрачечных комбината, детский сад_ясли, четыре столовых, два магазина продовольственных товаров, магазин промышленных товаров, шесть специализированных магазинов, складских помещений на тысячу квадратных метров, холодильники емкостью 50 тонн, пекарню, овощехранилище на 400 тонн.

30 декабря 1982 года, в день 60-летия образования СССР, открыть среднюю школу на 1276 мест.

ТРАНСПОРТ И СВЯЗЬ

Для обеспечения пассажирского движения пригородного поезда «Нижневартовск — разъезд Ульт_Ягун построить временный железнодорожный вокзал и оборудовать железнодорожную станцию Лангепас автоматическими стрелками.

СЕЛЬСКОЕ ХОЗЯЙСТВО

Начать строительство свинарников на 400 голов, коровника на сто голов крупного рогатого скота, построить теплицы общей площадью пять тысяч квадратных метров, засадить картофелем не менее 20 гектаров земли, разбить 1250 индивидуальных огородов.

Социалистические обязательства обсуждены и приняты в коллективах предприятий и организаций и одобрены на IV сессии поселкового Совета народных депутатов XVII созыва.

КАК ЖИВЕШЬ, ОБЩЕЖИТИЕ?

ВНИМАНИЕ — БЫТУ

Условия быта и условия труда — это два нераздельных понятия. Как устроен быт человека, такова его отдача на работе.

Исполком Лангепасского поселкового Совета народных депутатов рассмотрел вопрос «О жилищно_бытовых условиях и воспитательной работе в общежитиях предприятий и организаций поселка». В ходе подготовки вопроса специальная комиссия проверила работу общежитий, после чего были составлены обстоятельные справки.

Председатель постоянной комиссии по торговле, общественному питанию и бытовому обслуживанию Казимерас Донатович Сурвило доложил исполкому о состоянии дел. В своем выступлении он отметил, что руководители предприятий и организаций мало внимания уделяют быту трудящихся, проживающих в общежитиях. Воспитатели и коменданты общежитий не выполняют в полной мере свои функции. Общежития треста № 37, ДСУ_6, СУ_54, автобазы № 2, НГДУ Урьевнефть недостаются в плачевном состоянии. В общежитиях нет настольщей воспитательной работы, нет библиотеки, красных уголков, а где они есть — не оформлены.

Заслушав объяснения руководителей предприятий и организаций, комендантов и воспитателей общежитий, исполком принял решение, направленное на улучшение работы в общежитиях.

В. БЛИСКУНОВА, секретарь исполкома поссовета.

ДЕЛА ДЕПУТАТСКИЕ

Решения претворяются в жизнь

Исполнительный комитет Лангепасовского поселкового Совета народных депутатов проводит определенную работу, направленную на улучшение жизни и быта населения поселка.

Организационно массовая работа направлена на активизацию деятельности депутатов и общественности. Проведено три сессии и пять заседаний исполкома, рассматриваются вопросы текущей жизни поселка и перспективы его развития, решаются кадровые вопросы.

Активное участие в подготовке вопросов принимают постоянные комиссии поселкового Совета. Из всего семь. Можно отметить депутатов т.т. Е. Д. Жук, М. Н. Тузина, К. Д. Сурвило, О. И. Барсукову, З. С. Кирсну, А. К. Богач, которые поддерживают связь с избирателями, настойчиво работают над выполнением их наказов.

Постоянные комиссии поселкового Совета стали действенными проводниками решений Совета в жизнь.

Ощутима деятельность административной комиссии, возглавляемой секретарем исполкома В. К. Блискуновой. Комиссия преподносит хорошие уроки нарушителям правил социалистического общежития и правопорядка, санитарного состояния поселка и допускающим халатность при исполнении служебных обязанностей.

Начала работу комиссия по борьбе с пьянством и алкоголизмом К сожалению, несмотря на большой объем работы, бездействует общественная комиссия по делам несовершеннолетних, председателем ее является директор школы А. М. Березовский.

Много внимания поселковый Совет уделяет вопросам социального и культурного развития поселка. В поселке открыта восьмилетняя школа, поликлиника, строится детский сад_ясли на 286 мест, больница. По вине руководства строительно_монтажного треста № 37 позже намеченного срока открылись газовое отделение, киоск «Союзпечать», комбинат бытового обслуживания.

Плохо пока обстоит дело с культурным обслуживанием поселка. В поселке нет дома культуры, библиотеки, кинозала. Начато строительство клуба между первым микрорайоном и вахтовым поселком, но и оно может затянуться из_за недопоставки комплекта здания. С вводом этого клуба поселок заживет полнокровной жизнью.

Вопрос поддержания социалистической законности и правопорядка в поселке находится под постоянным вниманием исполкома. На его заседаниях он рассматривался уже дважды. Создан нештатный актив милиции, открыты общественные опорные пункты правопорядка, налажен ежедневный выход дружин.

Лангепас

Они были первыми

На виду у всего мира набирает мощь сегодняшняя Сибирь. И на всех этапах ее освоения партия поручает коммунистам и комсомольцам самые ответственные участки трудового фронта.

«Прошу направить меня на работу в Сибирь». С такой просьбой обратился бригадир Виктор Мамаев, услышав в Белоруссии о строительстве г. Лангепаса. И его бригада, приехав на место строительства будущего города 9 сентября 1980 года, по сути дела была первой. А сегодня бригада Мамаева — в числе победителей социалистического соревнования треста № 37.

В строительном управлении № 235, где она трудится, находится переходящее Красное знамя строительной площадки по итогам работы за четвертый квартал минувшего года.

— Виктор, как состоялось ваше знакомство с Сибирью?

— Будучи членом студенческого строительного отряда, работал в Красноярском крае. Там, пожалуй, и состоялось мое крещение. Потом была служба в армии, Украина, Минск. И все стройка, стройка, стройка. Теперь вот Лангепас.

— Чем запомнились первые дни пребывания здесь, на северной земле?

— Представляете: приехали, везде тайга. Говорят, что здесь будет город, а нам не верится. Таскаем для себя вагончики, спим в тракторах. Но бригада уже существует, первые тринадцать человек негласно испытывают друг друга на дружбу, на выдержку, на коллективизм. Мне, как бригадиру, и работы, и трудностей было неапроворот.

Но построили жилье для себя, взялись за подсобные помещения, потом за жилье в Пионерном и вахтовом поселках для тех, кому предстояло приехать вслед за нами.

Порой думали: не выдержим. Но от этого какая-то злость в работе появлялась, азарт. Так и преобразовал Север наши характеры, а мы его.

— Как вы думаете, в чем заключается успех вашей работы? Ведь вы почти постоянно в числе победителей социалистического соревнования.

— Слагаемых нашего успеха много. Главное, пожалуй, в великой силе коллективизма. Он царит в нашей бригаде с первых дней и поныне. Живем и работаем по принципу: «Один за всех, все за одного». Пришел в бригаду новичок (это сейчас бригада сформировалась, а раньше текучка нас не обходила стороной), — ему каждый старается помочь и делом, и советом. Строгую школу наставничества проходит каждый прибывший.

А опорой, костяком бригады так и остались те, кто прибыл в сентябре 1980 года: Аркадий Иванович Иванов, Иван Иванович Лабецкий, Анатолий Наприович Альховик, Валерий Станиславович Орловский, Юрий Егоров.

По-отцовски берем под опеку молодежь. Вроде недавно пришел к нам Николай Бондорович, а сегодня он неплохой плотник. Да и смежными профессиями стараемся овладевать. Слава Стрельченок, к примеру, газоэлектросварщик. Но когда нет своей работы, берет в руки «Дружбу», встает в ряд с плотниками. И таких примеров в бригаде не мало. Считаю, что важно не только иметь профессиональное мастерство, но и добросовестно относиться к делу. От этого зависит в целом успех бригады.

В минувшем году мы действительно поработали успешно. Помогало соревнование. Мы тогда шли нога в ногу с бригадой Аксенова и Лисковича. Два квартала удерживали первенство мои хлопцы. Мы и у себя в бригаде соревнование организовали. Судьями были сами. Половина бригады работала в одном крыле дома, вторая — в другом. Поднимется один угол выше — и сразу видно, кто победил.

25 декабря, как и обязывались, мы сдали государственной комиссии три важнейших своих объекта, три дома первого микрорайона города.

Подводя итоги прожитых на Севере дней, нет-нет да и полистаю свою записную книжку. Там у меня все.

Натянулся как-то на фамилию Поживилко. С нами начинал работать, а потом уехал. Здесь работа не для каждого, условия жесткие. Кто не выдерживает их или не любит работать, тот уходит. А уж на тех, кто остался, полежусь во всем, с ними делю и радости, и неудачи.

И еще об одном: о доброй шутке. Так уж сложились у нас отношения, что хорошее настроение в бригаде обязательно, оно делу помощник. Ни ссор нет в бригаде, ни грубого слова на строительной площадке не услышишь. Маленький, казалось бы, штрих, а силу имеет великую.

С каждым днем растет вширь и ввысь город нефтяников Лангепас. И мы, его жители, уже привыкли к невиданным трудовым свершениям. И только те, кто пришел на эту необжитую землю первым, знают настоящую цену каждой квартире в построенном доме, каждому метру проложенных дорог, каждому киловатт-часу электроэнергии. И среди тех первых, бригада Виктора Мамаева на строительно-монтажного треста № 37.

Г. ВЛАДИМИРОВА.

История начинается сегодня

ЛЕТОПИСЬ ГОРОДА

Лангепас бурно растет и развивается. К концу пятилетки он станет крупным городом строителей и нефтяников, и только отдельные фотографии, воспоминания очевидцев будут напоминать жителям города о том, с чего начинался поселок.

Чтобы систематизировать сбор материала о строительстве города, запечатлеть новые объекты, события, исполком создал историческую комиссию. В ее состав вошли инициаторы этого важного дела. Председателем комиссии утвержден В. М. Стешенко, председатель исполкома. Комиссия занимается подбором материала для создания летописи Лангепаса. На первом заседании утвержден план работы.

23 января 1982 года по инициативе исторической комиссии в восьмилетней школе прошел краеведческий вечер. В празднично украшенный зал пришли дети с родителями. Здесь же была организована выставка рисунков детей «Лангепас сегодня и завтра». Член исторической комиссии Николай Гаврилович Моисеенко прочел лекцию об истории и развитии города Нижневартовска, района, после чего был дан концерт силами учащихся восьмилетней школы.

Состоялся утренник для детей начальных классов под девизом «Все лучшее — детям». Утренник подготовили ребята из третьего класса вместе со своей учительницей Валентиной Александровной Вандой. На свой утренник ребята пригласили секретаря исполкома поссовета Валентину Кирилловну Блискунову. Она рассказала детям о том, какую заботу проявляет о них сейчас поселковый Совет, что будет построено для детей в будущем.

Ребята очень заинтересованно восприняли рассказ Валентины Кирилловны, задавали много вопросов.

А для того чтобы память сохранила то, с чего начинался Лангепас, нужно сейчас уже вести тщательный отбор материала, ежедневно фиксировать перемены, в строительстве и росте будущего города, уже сейчас начать летопись Лангепаса.

В. КИРИЛЛОВА.

◆ КОРОТКО О РАЗНОМ

Звучит танго

Каждую субботу и воскресенье в клубе ДСУ-6 звучит танцевальная музыка. Тридцать шесть любителей танцев приобщаются к искусству, учатся танцевать. Программа школы бального танца, которую ведет инженер строительной лаборатории строительно-монтажного треста № 37, Дмитрий Степанюк, — вальсы и шейк, танго и ча-ча-че, полька и многие другие танцы.

Оказалось, что танцам «все возрасты покорны». Школу бального танца посещают люди разных возрастов и разных профессий. Плотники и электрики, водители и инженерно-технические работники, учителя и бригадиры.

Большой энтузиаст своего дела, Дмитрий Степанович учит танцевать, кроме взрослых, еще и детей школьного и дошкольного возраста.

Вырос детский городок

Большую заботу проявляют о самых юных жителях Лангепаса дорожники. Для них открылась детская площадка. А в канун нового года на окраине поселка Пионерный гостеприимно распахнул двери сказочный деревянный городок.

Ребята осаждают его с утра до вечера. Катаются с горки, на каруселях, забираются в избушку на курьих ножках, лазают по бревнам, сидят в шалашах.

В объективе — Афганистан



Несмотря на непрекращающиеся выпады врагов, революционные преобразования в Афганистане уверенно набирают темпы. Все более зримо вырисовываются в молодой республике контуры перемен.

Кабул (на верхнем снимке) — столица Демократической Республики Афганистан, главный политический, экономический и культурный центр страны. В Кабуле проживает более одного миллиона человек.

Несбыточные прежде мечты и надежды на радостное и светлое будущее для афганских мальчишек и девчонок становятся реальностью. Народная власть проявляет большую заботу о подрастающем поколении.

На снимке: крестьянин Ахмад Али со своей дочерью Фазилей.



(Фотохроника ТАСС).

газете отвечают

Начальник второго управления механизированных работ Е. НОВАКОВСКИЙ:

«Статья «ДНЕМ С ФОНАРЕМ» («Ленинское знамя», № 9 от 14 января с. г.) обсуждена на расширенном заседании под председательством главного инженера т. С. С. Лаговского.

Факты, изложенные в статье, подтвердились. Сразу после проверки был издан приказ за № 487 о наказании лиц, попустительствующих расточительному расходу электроэнергии; разработаны мероприятия, направленные на устранение недостатков по акту; назначены ответственные лица по контролю за соблюдением графика включения и отключения наружного освещения, предупреждены руководители подразделений об их личной ответственности за соблюдением режима освещения рабочих мест и помещений.

В настоящее время явлений, способствующих расточительному расходу электроэнергии, не наблюдается».

* * *

Главный инженер гор. Вытуправления В. МУСАТКИН:

«Статья «ДЕЛО И ДОЛГ КАЖДОГО» («Ленинское знамя», № 20 от 29 января с. г.) обсуждена на совместном заседании начальников подразделений и членов добровольной народной дружины. Выполняя разработанные мероприятия, дружина доукомплектована, утвержден график дежурств, назначены лица, которые несут ответственность за его соблюдение. Кроме того, выход ДНД на охрану общественного порядка контролируется администрацией и партийной организацией».

Хотя письмо я не опубликовано

Читатель нашей газеты Е. А. Ястребова в письме в редакцию рассказала о том, как в магазине № 69 ей продали недоброкачественную рыбу. Но работники вместо извинений повеваталили ей «не принимать близко к сердцу такой пустяк».

Начальник орса по торговле продовольственными товарами тов. ТАРАСОВА сообщила редакции: «Факт, изложенный в письме, подтвердился. Приказом по орсу за отпуск некачественной продукции продавцу Р. П. Терентьевой сделано замечание, она лишена премиальной доплаты на 20 процентов».

В ногу с нефтеразведчиками

Мегионской нефтеразведочной экспедиции исполнилось уже двадцать лет. Это не так еще много, но уже и не мало. Вспоминаю первые палатки на берегу Меги, первые дома в глухой тайге. Мне и моим коллегам-учителям пришлось шагать в ногу с вами, нефтеразведчиками. Наспех строили летом 1962 года здание под школу, чтобы успеть начать занятия первого сентября. Детей оказалось много, пришлось приспосабливать новые помещения под дополнительные классы, организовывать трехсменные занятия. Не хватало парт, учителя работали с полной отдачей сил, успевали готовить концерты с детьми, своими силами поставить спектакль.

Двадцать лет назад был поселок Мегион из 300 жителей, а сейчас в городе Мегионе около 30 тысяч жителей. А сколько появилось новых школ для учащихся! В них прекрасные предметные кабинеты, современное оборудование. И все это благодаря Мегионской нефтеразведочной экспедиции, заботе партии и правительства.

Доброго вам здоровья, уважаемые ветераны МНРЭ, долгих и плодотворных лет жизни!

С уважением к вам от ветеранов педагогического труда К. СУХИНИНА.

г. Мегион.

Днепр повернул к Донбассу

Вопреки установленному природой порядку Днепр стал своеобразным притоком Северского Донца. Часть воды главной реки Украины пошла из центра республики на восток по 263-километровому каналу Днепр — Донбасс. Новая полноводная магистраль вдохнула напоит города и рабочие поселки густонаселенного шахтерского края, а также индустриальный Харьков и прилегающие районные центры, оросит обширные сельскохозяйственные угодья.

Строители позаботились об охране чистоты воды и окружающей природы. Над каналом возведено множество акведуков. По их широким лоткам с высокими бортами отводятся бурные паводковые и ливневые стоки. А там, где магистраль встречается с местными речушками, канал как бы «ныряет» в громадные трубопроводы, протекая под руслами.

И еще одна интересная деталь. Канал способен работать и в лютый мороз, безостановочно пропуская течение под толщей льда, и во время бурного паводка, укрощая напор стихии.

Строители приступили к сооружению предусмотренной решениями XXVI съезда КПСС второй очереди канала. Этот гигантский водовод протяженностью около 150 километров будет дополнительно транспортировать в район Донецка полмиллиарда кубометров воды в год.

(ТАСС).



В шумных цехах Барановичского ордена Трудового Красного Знамени хлопчатобумажного объединения имени Ленинского комсомола Белоруссии для рабочих смонтирована специальная аппаратура. С помощью наушников они могут послушать музыкальные записи.

(Фотохроника ТАСС).

✦ ВЕРЕЧЬ ПРИРОДУ

Сколько стоит нельма?

При содействии общественности инспекторами рыбоохраны в 1981 году было вскрыто немало нарушений правил рыболовства, в том числе и во время ночных рейдов. Браконьеры под покровом ночи обычно чувствуют себя спокойней и применяют не любительские орудия лова, а провязы из сетей длиной до 75 метров в запрещенном для любителей месте, где обитают ценные виды рыб. Эти нарушения относятся к числу грубых, и по статье 163 части второй УК РСФСР виновные могут быть привлечены к уголовной ответственности.

Так, восьмого января 1982 года в судебном заседании разбиралось уголовное дело по обвинению Владимира Михайловича Гаврилова и Юрия Владимировича Бакланова, работников мастоотряда № 69 и цеха управления Белозернефть, которые выловили рыбу ценных пород — нельму. Лов ее, рыболовам - любителям запрещен повсеместно в течение всего года.

Нарушителям был предъявлен иск на возмещение ущерба, причиненного рыбным запасам: по шестьсот рублей с каждого, так как один экземпляр пойманной нельмы независимо от размеров составляет ущерб в сумме 75 рублей.

Суд при определении меры наказания учел их чистосердечное признание вины, добровольное погашение суммы ущерба. Решено: В. М. Гаврилову — условно один год лишения свободы, а Ю. В. Бакланову — полтора года с обязательным привлечением к труду в местах, определяемых исполнение приговора.

Аналогичное отступление от правил рыболовства сделал 25 ноября 1981 года на Оби в районе Кабинского песка Михаил Зиновьевич Зырянов, работник пассажирского автотранспортного предприятия: он успел поймать семь ценных рыб. Хотя М. З. Зырянов произвел добровольно выплату за причиненный ущерб в сумме 525 рублей, против него возбуждено уголовное дело. Как нарушитель закона, он предстанет перед судом.

Закон переступать не позволено никому. Это должен хорошо знать каждый, кто отправляется на рыбалку.

А. ЖЕЛНИН, старший райгосинспектор Нижневартовской инспекции рыбоохраны.

БЮРО ПО ТРУДОУСТРОЙСТВУ ПРИГЛАШАЕТ:

в Нижневартовское авиапредприятие срочно — электрогазосварщиков 4—5 разрядов, каменщиков 4—5 разрядов, стропальщиков каменщиков-бетонщиков, слесарей-монтажников, электромонтеров, слесарей-сантехников, дизелистов, автослесарей по ремонту.

Обращаться в отдел кадров авиапредприятия;

▲

в Нижневартовское управление технологического транспорта Главтюменьнефтегаза срочно — начальника автоколонны (оклад 165 руб.), старших механиков (оклад 155 руб.), опытную машинистку (оклад 90 руб.), старшего инженера отдела эксплуатации (оклад 140 руб.), мастера РММ (оклад 145 руб.), водителей 1—2 классов;

▲

в Нижневартовский дом пионеров — руководителей кружков технического творчества, натуралистического цикла, драматического, «Умелые руки», шахматного, русские шашки, кройки и шитья, вязания, баянистов, фотокиномонтажеров, мягкой игрушки;

▲

на Нижневартовскую станцию юных техников — штатных руководителей технических кружков: нефтяной и газовой промышленности, авиамодельного, автомодельного, экспериментальной вездеходной техники, картингистов, мотоциклистов, судомодельного, киностудии, юных дизайнеров, «Умелые руки», учебно-наглядных пособий, электроники.

Принятые на работу по возможности обеспечиваются жильем.

Обращаться по адресу: ул. М. Жукова, 8, телефон 7-19-02.

Обращаться в бюро по трудоустройству: ул. Нефтяников, 1 «а», кв. 48.

ИГРАЙТЕ В РУССКИЕ ШАШКИ!

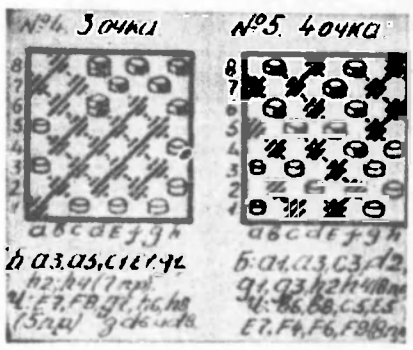

НАЧИНАЮТ БЕЛЫЕ

В предыдущем номере были заданы две позиции и не была указана очередность хода. Ведущий рубрики приносит извинения всем участникам конкурса и читателям, и сообщает, что во всех позициях конкурса ход белых.

Очередные две комбинации решаются при помощи темы «лесенка». Белые начинают и выигрывают.

Учитывая пожелания многих участников конкурса, поясняем правила ведения записей партий.

При записи любого хода вначале записываются координаты клетки, на которой находилась шашка или дамка, потом координаты клетки, на которую совершила ход или бой шашке или дамке. Черточками между координатами обозначены ходы, знаками деления — бой. Восклицательный знак означает — хороший, труднонаходимый, неожиданный или оригинальный ход, вопросительный знак — слабый или ход, сделанный с недостаточно ясной целью. Знак умножения после хода показывает, что этим ходом партия выиграна, знак равенства свидетельствует о ничейном исходе партии.

Напоминаем, что ответ ждем по адресу: г. Нижневартовск, ул. Пионерская, № 51, дом пионеров, Секция шашек.

П. ГУГЛЯ.

Считалась древесина неделовой

Почти на четверть увеличивается в Эстонии выпуск мебели в нынешней пятилетке. Но это не означает, что деревообрабатывающая промышленность республики будет наносить больше ущерба зеленому богатству.

До недавнего времени тонкие березы — 10-12 сантиметров в диаметре — годились в лучшем случае на дрова. А нельзя ли пустить в дело эту «неделовую» древесину и тем самым уберечь лес от дополнительных вырубок? Оказалось, можно — с помощью передвижных рубительных машин, способных перерабатывать тонкомерный лес в технологическую щепу.

Производительность труда на заготовке древесины из тонкомерного леса в два раза выше, чем из обычного. Причем заготовленную непосредственно в лесу технологическую щепу сразу отправляют на комбинат древесностружечных плит, минуя пять промежуточных операций. (ТАСС)

ПОЗВОЛЬТЕ ПОБЕСПОКОИТЬ!

Шибко грамотный

Думал, что только в Нижневартовске служба ремонта телевизоров может иногда «отфутболивать», о чем в минувшем году в «Ленинском знамени» не раз сообщалось. Ошибся, однако: бесцеремонное отношение к обладателям телевизоров, особенно замечательной вещицы в цветном изображении, проявляется и в Мегионе.

Приехал я в гости к старому другу Федору Валесву в Мегион и ахнул: цветной телевизор приобрел! Два дня поравлялись на краски, на третий — все исчезло. Пригласил мой друг мастеря из телеателье Сашу Омельяненко домой, а он не пришел. Тогда повезли мы этот тяжеленный ящик (чуть не грохнули дорогой!) в мастерскую, что по улице Суторимна, 8.

Саша сказал:

— Два транзистора не фурычат, есть только в заначке.

Нам бы дуракам сказать: «Сколько рэ?», а мы поперлись домой, кумекая: коль на гарантии телевизор, причем тут «рэ»? Уехал я в Нижневартовск черно-белый «Каскад» смотреть, а Федор пошел по мукам.

Саня нашел в телевизоре его сгоревший какой-то блок, потом неточности в паспорте. И гоняет моего друга второй месяц по маршруту мастерская — магазин.

Озлился Ф. Валеев и спросил Александра-мастера:

— Когда все муки кончатся?

— Что, шибко грамотный? — тихо спросил Саня.

— Да я в газету напишу! — распылился Федя.

— Шпарь. Пятым в писульках будешь и пять месяцев потом будешь телевизор ждать, — заключил мастер и добавил каскад слов, которые не печатают в литературе.

Неучтиво, товарищ А. Омельяненко, скажу вам. А если уж вы не «шибко грамотный», желаю, чтобы вас поправили руководители из горбытуправления.

К. СКРЕБОК.

Р А З Н О Е

Гаражно - строительный кооператив «Семафор» сообщает, что 27 февраля 1982 года с 9 до 12 часов будет производиться сверка документов граждан, подавших заявление в кооператив на строительство гаража в первом микрорайоне. Членам кооператива прибыть по адресу: ул. Мира, 80, кв. 12.

При себе иметь личный паспорт и технический паспорт автомобиля.

Не явившиеся на сверку документов исключаются из списков на строительство гаража.

М Е Н Я Е Т С Я

трехкомнатная квартира (12 мкр.) на две однокомнатные квартиры или одно- и двухкомнатную.

Обращаться: ул. Мира, 70, кв. 67, после 18 часов.

Зам. редактора Н. Д. РОМАНОВ

Наш адрес: 626440, г. Нижневартовск, ул. Менделеева, 11 (1-й микрорайон).

ТЕЛЕФОНЫ РЕДАКЦИИ: редактор — 2-21-63, заместитель редактора и промышленный отдел — 7-29-82, 2-32-06; ответственный секретарь — 7-88-50; отдел партийной жизни — 7-29-87, 2-30-56; отдел информации — 7-28-40, 2-31-96, 6-15-27; отдел писем — 2-33-46; отдел иллюстрации и фотолаборатория — 2-30-56. ТЕЛЕФОНЫ ТИПОГРАФИИ: директор — 2-24-73, 7-27-19; через «Строитель» — 6-19-12; бухгалтерия — 2-32-07; инженер-технолог — 2-32-08; общий — 2-32-12.

Нижневартовская типография управления издательств, полиграфии и книжной торговли Тюменского облисполкома

Заказ № 2305 объем 1 п. л., т. 27000.

ПРОЛЕТАРИИ ВСЕХ СТРАН, СОЕДИНЯЙТЕСЬ!

ЛЕНИНСКОЕ ЗНАМЯ

ОРГАН НИЖНЕВАРТОВСКОГО ГОРКОМА КПСС, ГОРОДСКОГО И РАЙОННОГО СОВЕТОВ НАРОДНЫХ ДЕПУТАТОВ ТЮМЕНСКОЙ ОБЛАСТИ

Издается с 4 сентября 1941 года ▲ № 40 (5280) ▲ ПЯТНИЦА. 26 февраля 1982 г. ▲ Газета выходит ежедневно, кроме воскресенья и понедельника ▲ Цена 2 коп.

Достойно встретим 60-летие СССР

Центральным Комитетом КПСС принято постановление «О 60-й годовщине образования Союза Советских Социалистических Республик». В постановлении подчеркивается, что 60-летие СССР — знаменательное событие в жизни советского народа, свидетельство торжества ленинской национальной политики КПСС, исторических достижений социализма. В эту славную годовщину Советский Союз предстает перед всем миром как дружная семья равноправных республик, совместно строящих коммунизм. Монолитно социально-политическое и идейное единство нашего общества. Нерушимая сплоченность советского народа вокруг родной Коммунистической партии, ее Центрального Комитета во главе с верным продолжателем великого ленинского дела товарищем Л. И. Брежневым.

История не знает государства, отмечается далее в постановлении, которое в кратчайшие сроки сделало бы так много для всестороннего развития наций и народностей, как СССР, — социалистическое отечество всех наших народов.

На собственном опыте народы Страны Советов убедились: сплоченность в едином союзе умножает их силы, ускоряет социально-экономическое развитие. Мы вправе гордиться тем, что в общем строю с трудящимися всех наций страны народы бывших национальных окраин, обреченные прежде на вековую отсталость, уверенно шагнули в социалистическое будущее, минуя капитализм, и достигли высот социального прогресса.

В совместной борьбе за новый, справедливый мир возникло великое братство людей труда, чувство семьи единой, сложилась нерушимая ленинская дружба народов — неисчерпаемые источники созидательного творчества масс.

Встречая 60-летие образования СССР, советский народ по праву гордится своими достижениями, своей революционной исторической миссией, которую с честью выполняет наша Родина, идущая в первых рядах борцов за мир, независимость, свободу и счастье народов. Решения XXVI съезда КПСС вдохновляют трудящихся всех наций и народностей Советского Союза на новые трудовые свершения во имя торжества коммунизма.

Задачи, выдвинутые партией на одиннадцатую пятилетку и на весь период восьмидесятых годов, говорится далее в постановлении ЦК КПСС, отвечают жизненным интересам советского народа. И он настойчиво борется за их решение. В развернувшемся социалистическом соревновании, посвященном 60-летию СССР, труженики всех республик, краев и областей показывают замечательные примеры ударной работы, делают все для успешного выполнения плана 1982 года.

Постановлением Центрального Комитета КПСС всем партийным организациям поручено широко развернуть организаторскую и идейно-воспитательную работу по подготовке к 60-летию образования Союза Советских Социалистических Республик.

Одобрена инициатива передовых коллективов Москвы, Ленинграда, всех союзных республик, развернувших социалистическое соревнование за достойную встречу 60-й годовщины СССР, успешное выполнение и перевыполнение плана экономического и социального развития на 1982 год, заданий одиннадцатой пятилетки.

В постановлении отмечается необходимость настойчиво повышать уровень социалистического соревнования, развивать его в тесной связи с работой по совершенствованию хозяйственного механизма.

Главное внимание должно быть сосредоточено, как и положено, на вопросах интенсификации экономики, на повышении эффективности общественного производства и качества работы, ускорении научно-технического прогресса.

Подготовка к юбилею СССР должна способствовать дальнейшему улучшению идейно-политического, патриотического и интернационального воспитания трудящихся, их классовой закалки.

В постановлении ЦК КПСС подчеркивается значение Конституции СССР, конституций союзных и автономных республик в упрочении последовательного социалистического демократизма в области национальных отношений, во всех сферах жизни общества, указывается на миролюбивый, интернационалистский характер ленинской внешней политики КПСС, общность коренных интересов советского народа и трудящихся братских социалистических стран, международного рабочего класса, народов развивающихся стран в борьбе против империализма, за мир, демократию, национальную независимость и социальный прогресс.

Партийным организациям предложено усилить патриотическое и интернациональное воспитание молодежи; пропагандировать революционные, боевые и трудовые традиции Коммунистической партии, советского народа, героические свершения Вооруженных Сил СССР; формировать у каждого человека убежденность в правоте и непобедимости социализма, политическую бдительность, готовность к защите Родины, завоеваний социализма.

ЦК КПСС обратился ко всем коммунистам, комсомольцам, трудящимся всех наций и народностей страны с призывом встретить 60-летие Союза ССР новыми достижениями в осуществлении исторических решений XXVI съезда КПСС. Центральный Комитет выразил уверенность, что советские люди еще теснее сплотят свои ряды вокруг ленинской партии коммунистов, проявят еще больше инициативы и творчества, самоотверженности и упорства, сознательной дисциплины в борьбе за построение коммунизма в нашей стране и упрочение мира во всем мире.

(ТАСС).



Дневник соревнования

◆ Объединение Нижневартовскстрой

По итогам работы за 1981 год коллектив треста-площадки № 3 признан лучшим коллективом Главтюменьпромстроя. По итогам работы за январь в лидеры вышел участок № 3, руководимый Л. К. Шаменко.

План выполнен на 164 процента. Отлично трудятся бригады, руководимые Г. А. Кравчуком и Ф. Ф. Нуркаевым.

Успешно ведутся работы на вводимых во втором и третьем кварталах объектах — школах №№ 40, 42, детском саду № 42 (номера строительные). Начато социалистическое соревнование по принципу «Рабочей эстафеты».

◆ Трест-площадка Строймеханизация

Признанный лидером социалистического соревнования прошлого года, коллектив и нынче работает четко, слаженно. В январе освоил 160 тысяч рублей при плане 114 участок № 2, руководимый Ю. А. Шаманиным (140,4 процента).

А среди бригад первенство держит подразделение И. М. Маслова, занимающееся переборкой башенных кранов. План выполнен на 132 процента.

◆ Трест Мегионгазстрой

Все больше трудовых коллективов включается в социалистическое соревнование по методу «Рабочей эстафеты».

На строительстве Локосовского ГПЗ так работают сегодня все бригады.

Еженедельно подводятся итоги. Впереди соревнующихся бригада слесарей-трубоукладчиков СУ-45 Р. Кошелабы.

Г. КУЗНЕЦОВА.

Наставник

В январе управлением технологического транспорта нефтяников было перевезено 264 тысячи тонн грузов, валовой доход составил 1 миллион 287 тысяч рублей.

В успехе коллектива труд каждого рабочего. Одним из лидеров социалистического соревнования называют Ивана Васильевича Шевелева, водителя бензовоза.

Сменные задания И. В. Шевелев постоянно перевыполняет. Машину его хорошо знают на кустах Самотлорского месторождения.

Не раз награждался коммунист Шевелев, наставник молодежи, почетными грамотами, получал благодарности. Удостоен и высоких наград: орденов Трудовой Славы третьей и второй степени.

Г. УСАТОВА.

На счету этих молодых парней немало добрых дел, которые они оставили на возведении объектов разного назначения в нашем городе.

Организованные в бригаду четыре года назад, они своим трудом завоевали право считаться одной из сильных бригад треста-площадки № 1 Нижневартовскстроя.

Бригадиру Радику Халикову (первый слева) 27 лет. Он полон сил, энергии, задора: строить быстро и добротно. Такой же настрой и у его товарищей — плотника-бетонщика Михаила Хаснулина и бойца из отряда имени Олега Кошевого Анвара Мамедова.

Эти ребята и их товарищи взяли обязательство по-ударному трудиться на устройстве фундаментов котельной № 3 и теплотрассе к ней.

Фото Ю. ФИЛАТОВА.

По-ударному

Успешно начало второй год одиннадцатой пятилетки строительно-монтажное управление № 9 треста Нижневартовскнефтестрой, план января по генподряду выполнен на 105,2 процента. Собственными силами освоено строительно-монтажных работ на 490 тысяч рублей.

Особый вклад в выполнение плана собственными силами внес участок № 2, руководимый В. Ф. Паксютиным (131,2 процента). Коллектив занят на строительстве базы по ремонту газлифтного оборудования. Среди лучших — бригады А. В. Дубровина и С. Д. Тумы.

Г. НИКОЛАЕВА.

◆ ПОРТРЕТ ДЕЛЕГАТА

БОЙЦОВСКИЙ ХАРАКТЕР

Сегодня открывается XX областная отчетно-выборная комсомольская конференция. Из лучших молодых инженеров-товарищей, избранных с делегатами, представляют на конференции наш город. Об одном из них — А. Ломачинском мы рассказываем сегодня, завершая публикацию материалов под рубрикой «Портрет делегата».

С Александром Ломачинским мы познакомились год назад на отчетно-выборном собрании управления производственного технологического обслуживания и комплектации оборудования. Как новому бюро комитета объединения Нижневартовскнефтегаз мне было не интересно побывать на собрании этой комсомольской организации. Фронт работы у УПТОиКО сложнейший — комплектовать предприятия объединения необходимыми материалами, оборудованием. Большая ответственность лежит на молодежи управления.

На собрание комсомольцы собирались дружно. Одна за другой подъезжали делегации первичек и девчат со всех без управленческих было вообще ни что-то особенное, задорное в этих бородатых парнях — строителях, бойких девчатах.

Шутили, смех стихал сразу же, как только слово взял секретарь комсомольской организации Александр Ломачинский. По реакции зале было видно: выступление секретаря глубоко интересно всем. И понять это было нетрудно: комсомольская организация управления создалась недавно. Разбросанность, удаленность баз текучесть кадров — все это сте вило тогда организацию в разряд сложных. Как укрепить комсомольскую организацию управления в период его становления — на эти вопросы искали ответа комсомольцы.

Уже тогда по докладу можно было понять: возглавляет здесь комсомольскую организацию опытный, надежный во-жак.

Замигало и в то же время серьезно говорил А. Ломачинский о поисках, делах и заботах комсомольского актива. О том, что в управлении создан такой оперативный «комсомольский отряд», появился молодежный инструментальный ансамбль, регулярной, интересная стала проводить комсомольские собрания.

С того собрания прошло больше года. Много за это время праздников, было изменений в жизни самого Александра и организации. Если раньше, подводя итоги социалистического соревнования, комитет ВЛКСМ Нижневартовскнефтегаза довольствовался одной-двумя цифрами, то теперь в своем подгруппе она стала тесно связана с производством. И обязательно эта тем, что каждое заседание, глубже становится работа комсомольского актива УПТОиКО. Боевитость штаба «Комсомольского прожектора» управления хорошо известна теперь во всем объединении. Комсомольцы в курсе всех самых «горячих» точек дислокации подразделений, выпускаемой ими важных заданий. Коротков деловое совещание штабистов — и Ломачинский вместе со своими «прожектористами» уже знает, выезжает на базы. Складирование материалов, погрузка и выгрузка грузов — эти и многие другие вопросы волнуют сегодня «прожектористов». Работа не боятся ставить вопросы о выявленных беспорядках. Выносят обсуждение этих вопросов на заседания администрации, комитета народного контроля управления, объединения. Последовательности, «задиристости» прожектористов УПТОиКО могут сегодня поучиться многие. Такой стиль работы прививает ребятам их комсомольский секретарь.

Совсем недавно во Дворце культуры «Октябрь» прошел вечер самодеятельной песни, посвященный десятилетию города Нижневартовска. Готовил это мероприятие совместно с работниками дворца молодежи комитет ВЛКСМ объединения. Много сил и выдумки пришлось приложить Саше Ломачинскому, одному из ответственных за проведение вечера. Поручено ему это дело было неспроста. Создан такой оперативный «комсомольский отряд», появился молодежный инструментальный ансамбль, интересная стала программа комсомольских собраний.

С того собрания прошло больше года. Много за это время праздников, было изменений в жизни самого Александра и организации. Если раньше, подводя итоги социалистического соревнования, комитет ВЛКСМ Нижневартовскнефтегаза довольствовался одной-двумя цифрами, то теперь в своем подгруппе она стала тесно связана с производством. И обязательно эта тем, что каждое заседание, глубже становится работа комсомольского актива УПТОиКО. Боевитость штаба «Комсомольского прожектора» управления хорошо известна теперь во всем объединении. Комсомольцы в курсе всех самых «горячих» точек дислокации подразделений, выпускаемой ими важных заданий. Коротков деловое совещание штабистов — и Ломачинский вместе со своими «прожектористами» уже знает, выезжает на базы. Складирование материалов, погрузка и выгрузка грузов — эти и многие другие вопросы волнуют сегодня «прожектористов». Работа не



(Фотохроника ТАСС).

Москва. Одно из лучших в системе профтехобразования столицы ПТУ № 129 — лауреат премии Ленинского комсомола.

В комсомольской организации училище свыше 700 человек. Здесь ведется большая интересная комсомольская работа. Учащиеся показывают высокие результаты в успеваемости.

На снимке: идет прием в комсомол Бориса Тютова, будущего помощника машиниста.

СОВЕТ МАСТЕРОВ

ВОСПИТАНИЮ — КОМПЛЕКСНЫЙ ПОДХОД

Мастер — центральная фигура на производстве. Тесно связанный с множеством рабочих, их трудом и бытом, нуждами и запросами, он оказывает большое влияние на моральную, психологическое состояние коллектива, на размах и эффективность трудового соперничества. Мастер — первый человек, к которому рабочий идет с радостью и сомнениями.

Вопрос о роли мастера в воспитании молодого рабочего был рассмотрен не заседании совета мастеров НГДУ Белозернефть. Из него исходили их Саша Ломачинский и его верный помощник секретарь комсомольской организации Мегионской базы № 2 Федор Таяк — попробуем свои силы! И выступили — их работа успешно.

Забот у комсомольского секретаря хватает: надо успеть на занятия в школу комсомольского политпросвещения, побывать в общежитиях поселка Зеленый, проконтролировать дежурство ребят в оперативном отряде. Поздним вечером нередко заканчивается у него рабочий день. И не всегда хватает у Саши времени для семьи, для подрастающих малышей — Дины и Аленки. Но уж если выдается такое время, Саша помогает жене Наташе во всем, не чураясь никакой работы. И поэтому неудивительно, что в доме Ломачинских всегда мир и согласие.

Л. БОГОДЕЛОВА.

Зам. секретаря комитета ВЛКСМ объединения.

Сознавая свою причастность к решению важных вопросов организации и совершенствования соревнования в коллективах, совет мастеров на повестку дня своих заседаний вынес вопрос: «О выполнении личных творческих планов и участии мастеров в рационализации, «Состояние работы по охране труда и технике безопасности», «О повышении эффективности работы бригад, цехов по добыче нефти и газа, подземного ремонта скважин и другие. На заседаниях было много интересных взволнованных выступлений, показавших, насколько близко к сердцу собравшиеся приняли затронутые проблемы. Они реально смотрели на достигнутое, отчетливо видели промахи и недостатки. И, что отрадно, шли не к рассказу, а к тому, как устранить недостатки, направляя на выполнение своих решений.

За последние время в управлении заметно улучшилась работа по подбору и расстановке мастеров. С их участием осуществляются крупные мероприятия по совершенствованию технологии добычи нефти, автоматизации мастерских дений, организации труда и развитию социалистического соревнования. Лучшие мастера представлены к правительственным наградам. Так, И. А. Ветошкин из цеха подземного ремонта скважин награжден орденом Трудовой Славы III степени. Медалями «За трудовую доблесть» и «За освоение недр и развитие нефтегазового комплекса Западной Сибири» отмечен труд мастеров цеха по поддержанию пластового давления В. А. Дьяченко, А. П. Балка. Звания «Мастер I класса» присвоено В. М. Виноградову, В. М. Замаеному, В. А. Кравченко, а В. В. Пирожкову, А. М. Покаженцеву — «Мастер II класса».

Ежеквартально совет мастеров совместно с партийной, профсоюзной и комсомольской организациями проводят разбор по проверке быта и досуга молодежи, проживающей в трудовом общежитии.

Совет в своей повседневной практике стремится сделать все возможное, чтобы создать среди мастеров атмосферу творческого поиска, направленную на всемерное повышение производительности труда, повышение технологической и трудовой дисциплины, усиление режима экономии. А для этого еще и еще раз анализируются формы и методы воспитательного воздействия с тем, чтобы взять на вооружение все лучшее, что способствует наиболее полному и эффективному использованию трудового соперничества за выполнение и перевыполнение заданий пятилетки.

Р. ПЯТЕРЕНОК.

начальник отдела кадров НГДУ Белозернефть.

ЭТА ТРУДОВАЯ УДАРНАЯ НЕДЕЛЯ ПОСВЯЩЕНА СОВЕТСКОЙ ВООРУЖЕННОЙ СИЛАМ

В гостях у школьников

У шестиклассников девятой средней школы день сегодня необычный, к ним в гости придут ветераны войны. Предвкушение, стихи о Советской Армии, монтаж готовы, все с волнением ждут встречи. Саша Сатнов, конечно, дает последние наставления.

Дежурные встречают ветеранов войны Василия Андреевича Кузнецова и Николая Яковлевича Шевченко и вводят их, как положено, в класс. Оба гостя при всех знаках доблести бравых и послевоенных мундирах, но все-таки в основном в гражданской одежде. Ребята с любопытством разглядывают ордена и медали, за которыми таится что-то далекое, героическое, грозовое... Они готовы слушать о каждом фронтовом дне и каждой битве.

Звучит песня «На безымянной высоте». Все умолкли. Ветераны с волнением вглядываются в лица школьников, не чувствуется их расска.

Николай Яковлевич ушел на фронт в сорок второму году, когда ему едва исполнилось шестнадцать. Отца в живых уже не было. Вместо него в строй встал сын. Вначале в запасной батальон, затем на передовую.

А Василию Андреевичу на фронте был с самых первых дней, он чуть постарше. Война занесла его в самое пекло. С первого дня оказался перед фашистским танком. Раздавил гусеницами. После боя — госпиталь, затем опять фронт, и опять госпиталь. За два года покрутило у входной двери. Оба гостя при всех знаках доблести бывалых и послевоенных мундирах, но все-таки в основном в гражданской одежде. Ребята с любопытством разглядывают ордена и медали, за которыми таится что-то далекое, героическое, грозовое... Они готовы слушать о каждом фронтовом дне и каждой битве.

Звучит песня «На безымянной высоте». Все умолкли. Ветераны с волнением вглядываются в лица школьников, не чувствуется их рассказ.

Николай Яковлевич ушел на фронт в сорок второму году, когда ему едва исполнилось шестнадцать. Отца в живых уже не было. Вместо него в строй встал сын. Вначале в запасной батальон, затем на передовую.

А Василию Андреевичу на фронте был с самых первых дней, он чуть постарше. Война занесла его в самое пекло. С первого дня оказался перед фашистским танком. Раздавил гусеницами. После боя — госпиталь, затем опять фронт, и опять госпиталь. За два года покрутило у входной двери. Оба гостя прослезились, вспоминая своих однополчан

◆ ПОРТРЕТ ДЕЛЕГАТА

БОЙЦОВСКИЙ ХАРАКТЕР

Сегодня открывается XX областная отчетно-выборная комсомольская конференция. Из лучших молодых нижневартовцев, избранных ее делегатами, представляют на конференции наш город.

Об одном из них — А. Ломачинском мы рассказываем сегодня, завершая публикацию материалов под рубрикой «Портрет делегата».

С Александром Ломачинским мы познакомились год назад на отчетно-выборном собрании управления производственно-технологического обслуживания и комплектации оборудованием. Как члену бюро комитета объединения Нижневартовскнефтегаз, мне было интересно побывать на собрании этой комсомольской организации. Фронт работы у УПТОиКО сложнейший — комплектовать предприятия объединения необходимыми материалами, оборудованием. Большая ответственность лежит на молодежи управления.

На собрание комсомольцы собирались дружно. Одна за другой подъезжали делегации парней и девчат со всех баз управления. И было что-то особенное, задорное в этих бородатых парнях — строптивых, бойких девчатах.

Шутки, смех стихли сразу же, как только слово взял секретарь комсомольской организации Александр Ломачинский. По реакции зала было видно: выступление секретаря глубоко интересно всем. И понять это было нетрудно: комсомольская организация управления создалась недавно. Разбросанность, удаленность баз, текучесть кадров — все это ставило тогда организацию в разряд сложных. Как укрепить комсомольскую организацию, чем помочь управлению в период его становления — не эти вопросы ждали ответа комсомольцы.

Уже тогда по докладу можно было понять: возглавляет здесь комсомольскую организацию опытный, надежный вожак.

Зажигательно и в то же время серьезно говорил А. Ломачинский о поисках, делах и заботах комсомольского актива. О том, что в управлении создан свой оперативный комсомольский отряд, появился молодежный вокально-инструментальный ансамбль, регулярней, интересней стали проходить комсомольские собрания...

С того собрания прошло больше года. Много за это время произошло изменений в жизни самого Александра и организации. Если раньше, подводя итоги социалистического соревнования, комитет ВЛКСМ Нижневартовскнефтегаза должен был вообще не включать в соревнование комсомольскую организацию УПТОиКО, то теперь в своей подгруппе она стала теснить своих соперников. И объясняется это тем, что качественнее, глубже становится работа комсомольского актива УПТОиКО. Боевитость штаба «Комсомольского прожектора» управления хорошо известна теперь во всем объединении. Комсомольцы в курсе всех самых «горячих» точек дислокации подразделений, выполнения ими важных заданий. Короткое деловое совещание штабистов — и Ломачинский вместе со своими «прожектористами» выезжает не на базы. Складирование материалов, погрузка и выгрузка грузов — эти и многие другие вопросы волнуют сегодня «прожектористов». Ребята не боятся ставить вопросы о выявленных беспорядках. Вымосят обсуждение этих вопросов на заседания администрации, комитета народного контроля управления, объединения. Последовательности, «задиристости» «прожектористов» УПТОиКО могут сегодня поучиться многие. Такой стиль работы принимает ребятам из комсомольский секретарь.

Совсем недавно во Дворце культуры «Октябрь» прошел вечер самодеятельной песни, посвященный десятилетию города Нижневартовска. Готовил это мероприятие совместно с работниками дворца комитет ВЛКСМ объединения. Много сил и выдумки пришлось приложить Саше Ломачинскому, одному из ответственных за проведение вечера. Поручено ему это дело было неспроста. В эти отчеты и выборы А. Ломачинский избран членом бюро комитета ВЛКСМ объединения. Он отвечает за культурно-массовый сектор.

Не всем оказалось под силу выставить свои самодеятельные песни о родном городе на суд зрителей. Не сразу решились выступать и самодеятельные артисты УПТОиКО. Но переубедили их Саша Ломачинский и его верный помощник секретарь комсомольской организации Мегионской базы № 2 Федор Така — попробуем свои силы! И выступили ребята успешно.

Забот у комсомольского секретаря хватает: надо успеть на занятия в школу комсомольского политпросвещения, побывать в общежитиях поселка Зеленый, проконтролировать дежурство ребят в оперативном отряде. Поздним вечером нередко заканчивается у него рабочий день. И не всегда хватает у Саши времени для семьи, для подрастающих малышей — Димы и Аленки. Но уж если выдается такое время, Саша помогает жене. На таше во всем, не чураясь никакой работы. И поэтому, наверное, в доме Ломачинских всегда мир и согласие.

Л. БОГОДЕЛОВА,
зам. секретаря комитета ВЛКСМ объединения.



(Фотохроника ТАСС).

Москва. Одно из лучших в системе профтехобразования столицы ПТУ № 129 — лауреат премии Ленинского комсомола.

В комсомольской организации училища свыше 700 человек. Здесь ведется большая интересная комсомольская работа. Учащиеся показывают высокие результаты в успеваемости.

На снимке: идет прием в комсомол Бориса Титова, будущего помощника машиниста.

СОВЕТ МАСТЕРОВ

ВОСПИТАНИЮ — КОМПЛЕКСНЫЙ ПОДХОД

Мастер — центральная фигура на производстве. Тесно связанный с жизнью рабочих, их трудом и бытом, нуждами и запросами, он оказывает большое влияние на морально-психологическое состояние коллектива, на размах и эффективность трудового соперничества. Мастер — первый человек, к которому рабочий идет с радостью и сомнениями.

Вопрос о роли мастера в воспитании молодого рабочего был рассмотрен на заседании совета мастеров НГДУ Белозернефть. Из чего исходили, выдвигая этот вопрос? Прежде всего из интересов дела: мастер должен быть проводником политики партии, воспитывать у членов коллектива коммунистическое отношение к труду. При этом совет руководствовался постановлением ЦК КПСС и Совета Министров СССР (1977 г.) «О мерах по дальнейшему повышению мастера производственного участка промышленных предприятий и строительных организаций». Показательно, что начатый разговор вышел за рамки совета. Свои рекомендации, направленные на устранение выявленных недостатков и содействие росту авторитета мастеров, он передал партийному комитету.

Надо отметить, что партком самым внимательным образом относится к рекомендациям совета, способствует претворению их в жизнь.

Сознавая свою причастность к решению важных вопросов организации и совершенствования социалистического соревнования в коллективах, совет мастеров на повестку дня своих заседаний вынес вопросы: «О выполнении личных творческих планов и участии мастеров в рационализации», «Состояние работы по охране труда и технике безопасности», «О повышении эффективности работы бригад, цехов по добыче нефти и газа, подземного ремонта скважин» и другие. На заседаниях было много интересных взволнованных выступлений, показавших, насколько близко к сердцу собравшиеся приняли затронутые проблемы. Они реально смотрели на достигнутое, отчетливо видели промахи и недостатки. И, что отрадно, совет мастеров добивается выполнения своих решений.

За последнее время в управлении заметно улучшилась работа по подбору и расстановке мастеров. С их участием осуществляются крупные мероприятия по совершенствованию технологии добычи нефти, автоматизации месторождений, организации труда и развитию социалистического соревнования. Лучшие мастера представлены к правительственным наградам. Так, И. А. Вахитов из цеха подземного ремонта скважин награжден орденом Трудовой Славы III степени. Медалями «За трудовую доблесть» и «За освоение недр и развитие нефтегазового комплекса Западной Сибири» отмечен труд мастеров цеха по поддержанию пластового давления В. А. Дьяченко, А. П. Бачев. Звание «Мастер I класса» присвоено В. М. Виноградову, В. М. Замесину, В. А. Кравченко, а В. В. Пирожкову, А. М. Посажен-цеву — «Мастер II класса».

Ежеквартально совет мастеров совместно с партийной, профсоюзной и комсомольской организациями проводят рейды по проверке быта и досуга молодежи, проживающей в тридцатом общежитии.

Совет в своей повседневной практике стремится сделать все возможное, чтобы создать среди мастеров атмосферу творческого поиска, направленную на всемерное повышение производительности труда, повышение технологической и трудовой дисциплины, усиление режима экономии. А для этого еще и еще раз анализируются формы и методы воспитательного воздействия с тем, чтобы взять на вооружение все лучшее, что способствует наиболее полному и эффективному стимулированию трудового соперничества за быстрейшее достижение добычи в области миллиона тонн нефти в сутки.

Р. ПЕТЕРЕНОК,
начальник отдела кадров НГДУ Белозернефть.



ЕДИНЫЙ ПОЛИТДЕНЬ

В подразделениях Нижневартовского управления прошел единый политдень на тему «Городу Нижневартовску — 10 лет».

На встречи с тружениками, проводившиеся в управлениях, трестах, на предприятиях, в рабочих общежитиях, пришли первые руководители объединения и подразделений. В своих выступлениях они остановились на итогах промышленного развития города за десять лет, отметили достижения в его строительстве, развитии транспорта, связи.

Участники единого политдня с интересом заслушали информацию о социальном, культурном развитии города, развертывании огородничества, подсобных хозяйств, о дальнейших перспективах Нижневартовска в промышленном, социальном, культурном росте.

На высоком уровне прошел единый политдень в коллективах треста-площадки Нижневартовскжилстрой, завода строительных материалов. Благодаря высокой ответственности, с которой подошли партийные организации названных подразделений к подготовке этого важного мероприятия, их труженики получили исчерпывающие ответы на все свои вопросы.

В. ВОРЩЕНЮК,
заведующая парткабинетом объединения.

Башкирская АССР. В лаборатории радикальной полимеризации института химии Башкирского филиала АН СССР получены оптически однородные блоки органического стекла, окрашенные соединениями металлов. Они найдут широкое применение в качестве светозащитных и светофильтрующих материалов. Ученые лаборатории решили проблему получения блоков, листов и линз из оргстекла практически любых размеров.

На снимке: лаборантка Г. Саетова демонстрирует линзу Френеля, полученную по технологии, предложенной учеными лаборатории радикальной полимеризации.

(Фотохроника ТАСС).

Газете отвечают

В заметке «НАЧАЛИ С НАРУШЕНИЙ», опубликованной в «Ленинском знамени» от 27 января с. г., речь шла о том, что Мегионское управление механизированных работ треста Нижневартовскспецстрой нарушает требование правил техники безопасности и не создало условий труда работающим в карьерах.

На выступление газеты отвечает начальник управления механизированных работ В. И. КУЧЕР:

«Статья «Начали с нарушений» обсуждалась в коллективе управления. В карьеры «Лангепас» и № 6 завезены помещения для обогрева рабочих.

Лица горнотехнического надзора аттестованы комиссией с участием представителя РГТИ, проинструктированы на рабочем месте. Установлена радиосвязь карьера «Лангепас» с базой, в ближайшее время контора связи установит радиостанцию в карьере № 6. А водители Бугульминского управления прошли внеочередной инструктаж по безопасности работы в карьерах».

Главный инженер конторы Нефтемашремонт И. ХОДОРОВСКИЙ:

«Недостатки, отмеченные в статье «ДНЕМ С ФОНАРЕМ» в «Ленинском знамени», № 9 от 14.01.82 г., обсуждены на общем собрании конторы. Приняты соответствующие меры. Ответственному за электрохозяйство конторы В. Сеславатову за бесхозяйственность объявлен выговор».

ЭТА ТРУДОВАЯ УДАРНАЯ НЕДЕЛЯ ПОСВЯЩЕНА СОВЕТСКИМ ВООРУЖЕННЫМ СИЛАМ

В гостях у школьников

У шестиклассников девятой средней школы день сегодня необычный, к ним в гости придут ветераны войны. Приветствие, стихи о Советской Армии, монтаж готовы, все с волнением ждут встречи. Саша Сахнов, вожатый, дает последние наставления.

Дежурные встречают ветеранов войны: Василия Андреевича Кузина и Николая Яковлевича Шевченко у входной двери. Оба гостя при всех знаках доблести боевых и послевоенных лет. Николай Яковлевич в военной форме, на его плечах погоны подполковника. Он с офицерской выправкой, по-военному приветствует пионеров. Ребята с любопытством разглядывают ордена и медали, за которыми таится что-то далекое, пороховое, грозовое... Они готовы слушать о каждом фронтовом дне и каждой битве.

Звучит песня «На безымянной высоте». Все умолкли. Ветераны с волнением вглядываются в лица школьников, начинается их рассказ.

Николай Яковлевич ушел на фронт в сорок втором году, когда ему едва исполнилось шестнадцать. Отца в живых уже не было. Вместо него в строй встал сын. Вначале в запасной батальон, затем на передовую.

А Василий Андреевич на фронте был с самых первых дней, он чуть постарше. Война занесла его в самое пекло. С первого дня оказался перед фашистским танком. Рядовой Кузин остановил его двумя гранатами. После боя—госпиталь, затем опять фронт, и опять госпиталь. За два года хирург спасал жизнь Кузина три раза.

Конечно, ветеранам есть о чем рассказать ребятам. Судьбы их разные и чем-то похожие. У обоих ордена Великой Отечественной войны, медали «За отвагу», «За боевые заслуги».

— Война войной, — говорит Василий Андреевич, — а после я двадцать два года проработал на сцене. Репертуар у него по прежнему богат, хотя сейчас он уже пенсионер. Василий Андреевич мастерски читал отрывки из романов советских писателей о гражданской, отечественной войнах.

И Николай Яковлевич литературу любит не меньше, концерт он давать не готовился, но чтением стихов ребят удивил.

Н. АДВАХОВ.



Инженер Людмила Тараканова и техник Наталья Крюкова с участка новой техники треста Нижневартовскнефтегеофизика занимаются внедрением в производство инклинометра непрерывной записи. Новый прибор намного облегчает процесс измерений кривизны бурящихся скважин, повышает точность измерений. Большой экономический эффект получит трест от внедрения нового инклинометра.

Фото Ю. ФИЛАТОВА.

10-ЛЕТИЮ ГОРОДА

Четырнадцать человек из нашего общежития совершили недавно однодневный туристический поход на Самотлор. Они посвятили его десятилетию города.

На автобусе доехали до памятника покорителям Самотлора, а оттуда отправились пешком на знаменитое нефтяное озеро. Длительная остановка была возле первой скважины — интересно было осмотреть ее ведь среди участников похода были и те, кто впервые попал сюда. Подробно узнали в этот день наши ребята, как начиналось освоение Самотлора.

Н. КОВАЛЕВА,
воспитатель общежития № 27 нефтяников.

Скоро Государственной комиссии будет предъявлено крупнейшее в городе кафе на 250 посадочных мест.

Планируется, что помещение будет использовано и как дискотека. В этом случае его смогут посетить до пятисот человек. Новое кафе будет не только самым крупным, но и самым красивым в Нижневартовске.

Над оформлением его работала группа московских художников. Все основные работы выполнил участок № 3 треста-площадки Жилстроя, руководимый Я. Ю. Полянским.

Внешнюю отделку кафе и находящегося рядом Дворца культуры нефтяников «Октябрь», благоустройство территории решено произвести в конце первого полугодия.

Г. НИКОЛАЕВА.

Профсоюзная жизнь

ЗА ВЫСОКУЮ КУЛЬТУРУ ОБСЛУЖИВАНИЯ

Исключительно живой отклик нашел у тружеников урса нефтяников призыв Коммунистической партии развернуть социалистическое соревнование за достойную встречу 60-летия образования СССР.

Во всех производственных подразделениях развернулось массовое трудовое соперничество за досрочное выполнение заданий и социалистических обязательств. Коллективы прилагают максимум усилий к тому, чтобы прийти к юбилею с весомыми трудовыми подарками. Средства, формы и методы профсоюзной работы, применяемые нами для дальнейшего сплочения коллектива, формирования у людей коммунистического отношения к труду, поддержания накала соревнования на высоком уровне, весьма многообразны.

В урсе трудится свыше восьми тысяч человек. Само собой разумеется, что их профессиональный и жизненный багаж далеко не одинаков. Рядом с такими, составляющими гордость предприятия высококвалифицированными специалистами, как повар Кафия Шарифутдинова, кондитер Валентина Зуева, старший продавец Зоя Ямова, и многими другими работают молодые рабочие, у которых, как говорится, все еще впереди. Однако в настоящее время нет человека, который не участвовал бы в социалистическом соревновании на основе личных планов. Профсоюзные активисты совместно с экономистами помогли каждому работнику проанализировать его реальные возможности, что сразу же сделало принимаемые обязательства предметными и обоснованными.

Помимо повышения производительности труда, в социалистических обязательствах непременно находят отражение и многие другие важные вопросы организации и совершенствования производства, придающие соревнованию целенаправленный характер: улучшение качества выпускаемой продукции, повышение культуры обслуживания, внедрение новой техники и передовой технологии, экономия сырья и электроэнергии, рост политического, профессионального и культурного уровня и т. д.

Надо сказать, что большинство работников торговли берут самые напряженные обязательства, и они ими выполняются с честью. Лучшие из них награждены медалью «За трудовую доблесть», удостоены почетных званий «Отличник советской торговли», отмечены почетными знаками «Победитель социалистического соревнования», «Ударник десятой пятилетки».

Чтобы добиться массового освоения новаторских методов, важно прежде всего обеспечить широкую гласность соревнования, заинтересовать людей возможностью повторить результаты лучших, вызвать у них стремление достичь большего. Многое в этом отношении достигается через конкурсы профессионального мастерства. Все это позволяет привлечь внимание к передовому опыту, побудить стремление неустанно овладевать им.

Интересны соревнования за звание «Лучший по профессии» среди поваров, кондитеров и пекарей конторы общественного питания. В них принимают участие свыше 150 человек. Как правило, они собирают много болельщиков. Сколько выдумки, мастерства надо иметь, чтобы изделие было не только вкусным, но и красивым. И многие участники конкурса с этой задачей справляются успешно. Хорошо проходят соревнования среди кассиров - контролеров, продавцов, консультантов.

Большой популярностью у нас пользуются школы профессионального мастерства. В прошлом году работало 22 школы кулинарного мастерства, три школы кондитеров, три — официантов, гостеприимства. Во всех орсах были организованы школы торгового мастерства. Для подготовки кадров массовых профессий открыты школы-магазины в «Сибири», «Людмиле», в кафе «Надежда».

И хотя молодые могут приобрести в них определенные навыки в работе, этого недостаточно. Внимание и заботе им нужны постоянные. За каждым закрепляется наставник. В каждом торговом подразделении действует совет наставников. Лучшие наставники М. А. Бокова, В. С. Харина, Н. К. Логунова, Л. П. Васильева и другие много делают для распространения передового опыта.

Получает у нас распространение и движение «Советскому человеку — высокую культуру обслуживания». Под таким девизом работают коллективы магазинов №№ 44, 32, 47, столовой № 4 и другие. Эти коллективы стабильные, из года в год выполняют плановые задания и социалистические обязательства. От посетителей нет жалоб. Нет и нарушений правил советской торговли. Но, к сожалению, таких предприятий у нас пока немного. В связи с этим уместно отметить, что у нас есть еще предприятия, где к социалистическому соревнованию относятся формально, итоги подводятся от случая к случаю.

Сейчас коллектив урса включился в соревнование за быстрейшую добычу миллиона тонн тюменской нефти в сутки. И с уверенностью можно сказать, что свою долю труда в это большое дело работники торговли внесут.

Л. НОВИКОВА,
председатель профкома урса.

международный комментарий

Политика «освоения»

Бывший государственный секретарь США Даллес в свое время говорил, что палестинскую проблему можно «легко решить»: те палестинцы, которые остались под израильской оккупацией, постепенно умрут, а те, кто родился за пределами Палестины, забудут о своей родине. Этот циничный путь «решения» судьбы целого народа пришелся по вкусу главарю израильских сионистов премьеру Бегину, который активно проводит политику «освоения» захваченных арабских земель.

В последние годы на Западном берегу реки Иордан и в секторе Газа, а также на Голанских высотах, оккупированных в 1967 году, создаются все новые и новые израильские военизированные поселения. Найден и предлог для колонизации — «обеспечение безопасности» государства-агрессора путем создания так называемой «буферной зоны» далеко за пределами самого Израиля. К настоящему времени на захваченных арабских землях уже 165 таких поселений, а согласно разработанной в Тель-Авиве программе дальнейшей колонизации, в ближайшие четыре года там будет построено еще 150.

События последних месяцев явились своего рода новым этапом в проведении Израилем разбойничьего курса в отношении арабского народа. Верный своей концепции создания «великого Израиля», Бегин еще более обнаглел. Он перешел от политики оккупации и политике прямой аннексии захваченных земель. Все это — вопреки протестам широкой мировой общественности и резолюциям Генеральной Ассамблеи ООН. Сейчас в Тель-Авиве раздаются воинственные призывы к аннексии теперь уже не только Голанских высот, но и всех арабских земель на Западном берегу Иордана и в секторе Газа.

Спрашивается, почему так распоясался Бегин, растоптавший решения мирового сообщества! Почему ему позволено безнаказанно перекраивать границы, изгонять арабское население с его исконных земель, расправляться с мирным населением! Ответ ясен: оккупанты не смогли бы совершать все эти гнусные злодеяния, если бы они не пользовались неограниченной помощью и поддержкой Вашингтона. Белый дом делает ставку на то, что Израиль выполняет роль плацдарма для американских вооруженных сил.

И. БЕРЕЗНИКОВСКИЙ (ТАСС).

Спорт

Соревнования в Тобольске

В Тобольске с 16 по 20 февраля проходил финал второй спартакиады по зимнему многоборью комплекса ГТО среди Всесоюзных ударных комсомольских строек Тюменской области. В соревнованиях областного финала приняло участие десять команд, в числе которых были две команды из Нижневартовска, которые представляли две стройки: по обустройству нефтяных и газовых месторождении Нижневартовского района и по обустройству и строительству города. Команда строителей нефтяников была сформирована на базе коллектива физической культуры треста Нижневартовскнефтестрой. Вторая команда была сформирована на базе коллектива физкультуры Нижневартовскстроя.

Успешно выступила на данных соревнованиях команда Нефтестроя. В общекомандном зачете она заняла третье место, пропустив вперед команду Тобольска и Сургута. Успешно выступили кандидат в мастера спорта Николай Назаров, перворазрядники Вячеслав Харлов, Виктор Кононенко, Лидия Коробкова, Лидия Готфрид, Фануз Габдуллин, Юрий Соболев.

Летом будет проходить летняя спартакиада ВУКС Тюменской области. Хочется верить, что сборные команды наших строек более успешно выступят в будущей спартакиаде.

Н. КУЗЬМЕНКО, руководитель команды, секретарь комитета комсомола треста Нижневартовскнефтестрой.

Перед последним туром

Завершается самый массовый шахматный турнир года — личное командное первенство ДСО «Труд», входящее в зачет спартакиады общества.

В восьмом туре ни одного очка не набрали шахматисты треста Нижневартовскдорстроя. Ремонт, а всего за два дня они получили лишь три с половиной очка из двенадцати возможных. А спортсмены из второго бурового управления, завоевали восемь с половиной очков из тех же двенадцати возможных, догнали лидеров.

В этой ситуации могли бы стать лидерами спортсмены треста Нижневартовскнефтестрой, но Л. Левина неожиданно проиграла представительнице НГДУ Белозернефть Т. Бондаренко. В итоге три команды набрали по 26 с половиной очков. Лишь на полочка от них отстают еще три коллектива: первое управление буровых работ, аппарат объединения Нижневартовскнефтегаз и десятая автобаза. 25 с половиной очков набрали школьники, представляющие первую команду дома пионеров.

В личном же первенстве чемпионы уже определились. Среди мужчин победителем стал представитель десятой автобазы В. Луньков, набравший девять с половиной очков из десяти возможных. По восемь очков у Н. Воробьевского из команды Энергонефть_1, В. Ишина из треста Нижневартовскдорстройремонт и А. Шарафутдинова, выступающего за объединение Нижневартовскстрой.

Так же независимо от последнего тура первое место среди женщин завоевала Л. Левина из треста Нижневартовскнефтестрой — у нее девять очков из десяти, по семь с половиной очков у С. Сергеевой из треста Нижневартовскнефтегеофизика и З. Чикишевой, представляющей команду жилищно_бытового управления.

С. ВДОВИН, зам. председателя шахматной федерации.

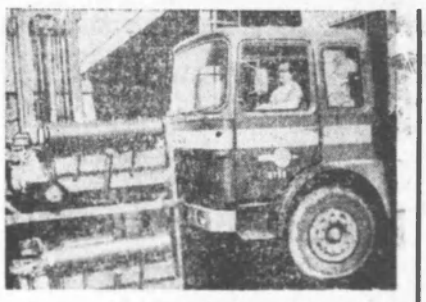

Далеко за пределами Венгрии известна марка «Раба». Разнообразная продукция, выпускаемая этим вагоно_ и машиностроительным заводом в Дьере, экспортируется в несколько десятков стран.

На снимке: один из ста двигателей, ежедневно изготовляемых в заводских цехах.

Фото МТИ—ТАСС.

ФРГ. Вот в таких самодельных лачугах вынуждены коротать холодные зимние ночи бездомные Гамбурга. Согласно официальным данным, трем тысячам человек в этом городе негде жить.

Кризисное положение с жильем — острейшая проблема ФРГ. В стране пустует множество новых квартир, которые в результате произвола домовладельцев не по карману людям труда.

(Фототроника ТАСС).

Корма готовит ЭВМ

Строительство первых в стране комбикормовых заводов, управляемых электронно_вычислительной техникой, только началось, но уже сегодня можно видеть принципы их работы. Специалисты Украинского филиала Всесоюзного НИИ комбикормовой промышленности — соавторы проектов этих предприятий — проверяют АСУ технологическим процессом производства гранул в экспериментальном цехе своего опытного завода.

Машина быстро реагирует на отклонения от режима работы устройства. Если, например, какой_нибудь механизм выходит из строя, за считанные секунды останавливаются и другие. Это исключает возникновение аварийных ситуаций, увеличивает срок службы всей системы.

Специалисты подсчитали, что внедрение АСУ ТП в цехе позволило почти удвоить производительность труде. Экономический эффект работы только на одном прессе составляет около 30 тысяч рублей в год.

М. МЕЛЬНИК, корр. ТАСС.

Редактор Б. Н. СЫРПИН.

ОБЪЯВЛЕНИЯ

Бюро по трудоустройству приглашает:

в объединение Нижневартовскстрой — опытного бухгалтера на должность экономиста_ревизора;

▲

в ремонтно_строительное управление п_о Сибнефтегазпереработка — слесарей_сантехников 4—5 разрядов, газоэлектросварщиков 4—5 разрядов.

Обращаться: отдел кадров п_о Сибнефтегазпереработка, РМУ. Проезд автобусом от магазина «Сибирь» в 7_00, 8_30, 11_00;

▲

в Нижневартовское управление по внутрипромысловому сбору, компримированию и использованию газа п_о Нижневартовскнефтегаз срочно — слесарей_ремонтников 4—6 разрядов, слесарей по ремонту технологического оборудования 4—6 разрядов, операторов технологических установок 4—6 разрядов, машинистов технологических компрессоров 5—6 разрядов, электромонтеров по ремонту электрооборудования 3—6 разрядов, слесарей КИПиА 4—6 разрядов, электромонтеров по обслуживанию оборудования 3—6 разрядов, токарей 4—5 разрядов, фрезеровщиков 3—4 разрядов, шлифовщиков 3—5 разрядов, кузнецов 4—5 разрядов, электрогазосварщиков 5—6 разрядов, геодезистов, топографов.

Оплата труда повременно_премиальная. Нуждающиеся обеспечиваются местом в благоустроенном общежитии;

▲

в школу буровых кадров производственного объединения Нижневартовскнефтегаз — старших мастеров, мастеров производственного обучения по подготовке кадров следующих профессий: машинистов — насосной станции по закачке рабочего реагента в пласт, паровой передвижной депарафинировочной установки, подъемника, спецтехники (ЦА_320, ППУ_3М, УКП_80); операторов—по добыче нефти и газа, обезвоживающей и обессоливающей установки, по исследованию скважин, по подземному ремонту скважин, по поддержанию пластового давления, операторов товарных; бурильщиков — капитального ремонта скважин, эксплуатационного и разведочного бурения скважин на нефть и газ; электромонтеров по обслуживанию бурового оборудования; вышкомонтажников;

▲

на Нижневартовскую центральную специализированную базу производственного обслуживания по производству нестандартного оборудования № 1 (завод по ремонту автомобилей «Тетра») — контролеров станочных и слесарных работ, машинисте компрессорных установок, слесаря КИПиА, фрезеровщиков, токаря_расточника, слесарей по газовому хозяйству, дефектовщиков, кладовщика, главного бухгалтера, мастера, старшего мастере в отдел главного механика, старшего инженера в отдел главного энергетика, старшего инженера_технолога по сварочным работам, старшего инженера_конструктора, инженеров _ конструкторов в конструкторский отдел, начальника транспортного участка;

▲

в контору общественного питания срочно (во вновь открываемое кафе «Юность») — поваров, кухонных рабочих, уборщиц служебных помещений, мойщиц посуды, официантов (мужчин) для работы в комсомольско_молодежной бригаде;

на свинокомплекс — свинарок, тракториста, грузчиков, электрогазосварщика»

для работы на трассе — повара, пекаря;

▲

в Нижневартовское районное нефтепроводное управление — инженера_строителя на должность старшего инженера_плановика с опытом работы по капитальному строительству (оклад 155 руб.), рабочих_станочников токарей, шлифовщиков, фрезеровщиков (желательно женщин или_тех, желающих приобрести эти специальности методом индивидуальной подготовки); электромонтеров по ремонту и обслуживанию электрооборудования, товарных операторов, слесарей КИПиА на НПС «Белозерная».

Оплата труда повременно_премиальная.

Принимаются люди с нижневартовской пропиской;

▲

на Нижневартовскую центральную базу производственного обслуживания по прокату и ремонту электропогружных установок — термиста, сверловщика, строгальщика, токаря, электромонтеров по обслуживанию электрооборудования с выездом на месторождения, слесаря_электромонтажника с выездом на месторождения.

Общежитие предоставляется;

▲

в СМУ НГДУ Покачевнефть для работы на Покачевском месторождении сдельно — нормировщика, инженера по технике безопасности, машиниста сваебойного агрегата, пилоосамщиков, газоэлектросварщиков, мастера_сантехника;

▲

в трест Нижневартовскнефтегазстройпром для работы на Вахрушевском месторождении — машинистов скреперов, машинистов автогрейдеров.

Жилье предоставляется в п. Радужном;

▲

в трест Нижневартовскдорстрой (в отдел главного механика треста) — заместителя начальника отдела по автотранспорту, старших инженеров;

▲

в строительно_монтажное управление № 2 треста Нижневартовскнефтестрой — электросварщиков с опытом работы на трубопроводном строительстве высокой квалификации, мастеров.

Имеется благоустроенное общежитие, жилье предоставляется по договоренности;

▲

в Нижневартовское управление технологического транспорта Главтюменьнефтегаза срочно — начальника автоколонны (оклад 165 руб.), старших механиков (оклад 155 руб.), опытную машинистку (оклад 90 руб.), старшего инженера отдела эксплуатации (оклад 140 руб.), мастера РММ (оклад 145 руб.), водителей 1—2 классов;

▲

в Нижневартовский дом пионеров — руководителей кружков технического творчества, натуралистического цикла, драматического, «Умелые руки», шахматного, русские шашки, кройки и шитья, вязания, баянистов, фотокинодемонстраторов, мягкой игрушки;

Обращаться в бюро по трудоустройству: ул. Нефтяников, 1 «а», кв. 48.

РАЗНОЕ

Оптово_торговая база урса производственного объединения Нижневартовскнефтегаз ликвидирована с 1 декабря 1981 года и созданы: оптово_торговая база промышленных товаров урса п_о Нижневартовскнефтегаз (директор А. И. Литовченко) и оптово_торговая базе продовольственных товаров урса п_о Нижневартовскнефтегаз (директор Н. С. Скрипник). Расчетный счет продбазы № 44217, № 92045217, промбазы № 44213, № 92045213.

▲

Нижневартовский речной порт Иртышского пароходства объявляет прием на курсы с отрывом от производства: рулевых_моторис т о в (юноши не моложе 18 лет), приемосдатчиков (девушки не моложе 18 лет).

Занятия начинаются: рулевых_мотористов — с 1 марта 1982 г., приемосдатчиков — с 10 марта 1982 г.

В период обучения выплачивается стипендия.

▲

Занятия слушателей вечерних подготовительных курсов при ТПИ начинают свою работу 3 марта 1982 г. в помещении вечерней школы № 4.

Наш адрес: 626440, г. Нижневартовск, ул. Менделеева, 11 (1-й микрорайон).

ТЕЛЕФОНЫ РЕДАКЦИИ: редактор — 2-21-63, заместитель редактора и промышленный отдел — 7-29-82, 2-32-06; ответственный секретарь—7-88-50; отдел партийной жизни—7 29 87, 2-30-56; отдел информации — 7 28 40, 2-31-96, 6-15 27; отдел писем — 2-33-46; отдел иллюстрации и фотолаборатория — 2-30-56. ТЕЛЕФОНЫ ТИПОГРАФИИ: директор — 2-24-73, 7-27-19; через «Строитель» — 6-19-12; бухгалтерия —2-32-07; инженер-технолог — 2-32-09; общий — 2-32-12.

Нижневартовская типография управления издательств, полиграфии и книжной торговли Тюменского облисполкома Заказ № 2311 объем 1 п. л., тир. 27000.

ПРОЛЕТАРИИ ВСЕХ СТРАН, СОЕДИНЯЙТЕСЬ!

ЛЕНИНСКОЕ ЗНАМЯ

ОРГАН НИЖНЕВАРТОВСКОГО ГОРКОМА КПСС, ГОРОДСКОГО И РАЙОННОГО СОВЕТОВ НАРОДНЫХ ДЕПУТАТОВ ТЮМЕНСКОЙ ОБЛАСТИ

Издается с 4 сентября 1941 года ▲ № 41 (5281) ▲ СУББОТА, 27 февраля 1982 г. ▲ Газета выходит ежедневно, кроме воскресенья и понедельника ▲ Цена 2 коп.

ОХРАНЯЯ ЗДОРОВЬЕ МАТЕРИ И РЕБЕНКА

Здоровье каждого человека — богатство всей страны. Но особенно общество волнует здоровье маленьких его граждан: ведь дом вырастает из первого кирпичика, и если сделан он прочно, крепким будет все здание.

В Нижневартовске за последнее время много сделано для охраны здоровья матери и ребенка. Опытные врачи из женской консультации часто выезжают в национальные и вахтовые поселки района, оказывают будущим матерям квалифицированную медицинскую помощь, дают нужные и своевременные советы. Налажен четкий учет диспансерной группы, акушеры-гинекологи в составе инженерно-врачебных бригад бывают на предприятиях и стройках, проверяют, как же непосредственно на рабочих местах выполняется закон о материнстве.

Самых маленьких жителей Нижневартовска обслуживают две городские поликлиники, в этом году в двенадцатом микрорайоне Пермснбстрой построит для малышей еще одну, просторную и уютную с бассейном для новорожденных.

Медики стремятся обеспечить высокое качество медицинского обслуживания детского населения. Поликлиника, заведует которой Б. Е. Швайбург, старается внедрить в повседневную практику своей работы новое, передовое, хорошо зарекомендовавшее себя в других городах страны. Грамотными специалистами, любящими свое дело зарекомендовали себя участковые врачи С. М. Шишканова, В. С. Шамина, В. Т. Стасюк, медицинские сестры Н. В. Серых, А. Н. Моторина, врач-ординатор старшего детского отделения М. А. Чугунова и многие, многие другие.

Но здоровье наших детей зависит не только от врачей. Сегодня в детской молочной кухне получают питание лишь шесть процентов от тех, кто нуждается в нем. О строительстве же молочной детской кухни на 25 тысяч порций который год ведут только разговоры. Объединение Нижневартовскнефтегаз не включило этот жизненно необходимый городу объект в титульный список и нынче.

Медсанчасть нефтяников горздравпункт предлагали временно решить проблему другим путем: организовать продажу молока для семей с детьми, не посещающих детский сад, в магазинах города. Орс по торговле продовольственными товарами лишь частично удовлетворил эти пожелания: магазин «Диета» обслуживает детей только до года. А что делать остальным?

Управление рабочего снабжения лишь на 30 процентов выполняет заявки на детское питание. Редко бывают в продаже осветленные соки, овощные консервы, нет гомогенизированных продуктов.

Нижневартовск — город молодежный. Если в 1976 году в нем родилось 2166 человек, то в прошедшем—4144. Имеющийся родильный дом на 100 коек работает с большой перегрузкой. Нужно срочно здесь же, на территории больничного городка, решать вопрос о строительстве второго родильного дома. Слово здесь опять же за генеральным заказчиком города — объединением Нижневартовскнефтегаз.

В плохих условиях сегодня женская консультация. Врачам тесно работать, больным неудобно дожидаться своей очереди.

Человек в белом халате, работающий с малышами, обязан быть чутким и внимательным и со своими маленькими пациентами, и с их мамами. К сожалению, в редакцию нашей газеты поступает немало сигналов о том, что медицинские работники порой бывают грубы и несдержанны или еще хуже того, равнодушны. Значит, администрация медсанчасти, ее общественные организации не сумели пока создать обстановку нетерпимости вокруг таких фактов.

Пусть дети наши с помощью нас, взрослых, вырастают здоровыми, физически крепкими и закаленными!

60-ЛЕТИЮ СССР — УДАРНЫХ НЕДЕЛЬ!



ПОЗДРАВИЛИ С ПОБЕДОЙ

В адрес вышкомонтажного управления пришла правительственная телеграмма:

«Министерство, ЦК профсоюза поздравляют коллектив с присуждением переходящего Красного знамени Министерства нефтяной промышленности, первой денежной премией по итогам Всесоюзного социалистического соревнования за четвертый квартал 1981 года.

Выражаем твердую уверенность, что ваш коллектив и впредь будет идти в авангарде социалистического соревнования, конкретными делами отвечая на решения ноябрьского (1981 г.) Пленума ЦК КПСС, добьется новых производственных побед. Успешно выполнит плановые задания и принятые социалистические обязательства второго года одиннадцатой пятилетки, достойно встретит 60-летие образования СССР».

Министр МАЛЬЦЕВ
Председатель ЦК профсоюза СЕДЕНКО.

ГАЗОПРОВОД — В СТРОЙ!

Открытое письмо строительно-монтажного управления № 14 треста Самотлортрубопроводстрой ко всем коллективам, участвующим в строительстве газопровода «Повховское—Покачевское»: автобазе № 2, управлению механизации № 19, строительному управлению № 7 треста Самотлортрубопроводстрой.

Во втором году одиннадцатой пятилетки важнейшей стройкой является газопровод «Повховское месторождение нефти — Покачевское месторождение нефти» протяженностью 103 километра. Строительство газопровода поручено нашему управлению, как генподрядной организации, и вашим коллективам, как субподрядным организациям.

Мы обращаемся к вам, товарищи, активно включиться в строительство газопровода, развернуть социалистическое соревнование по принципу «Рабочей эстафеты», девиз которой «От взаимных претензий — к взаимовыручке и товарищеской взаимопомощи». Наша общая задача — сдать газопровод под испытание в первом квартале 1982 года. Мы считаем, что основным условием успешной работы всех на трассе, является бригадный подряд. Предлагаем всем коллективам взять этот метод на вооружение и заключить с нами и своей администрацией договор о производстве работ методом бригадного подряда.

Мы должны закончить все строительно-монтажные работы на объекте 25 марта этого года, для чего необходимо:

управлению механизации № 19 — выйти на шаг рытья траншей три километра в сутки;

второй автобазе — вывозить по три километра плетей в сутки.

Мы уверены, что наши коллективы рассмотрят наше письмо и приложат максимум усилий к тому, чтобы досрочно сдать газопровод в эксплуатацию и выполнить повышенные социалистические обязательства в честь 60-летия СССР.

По поручению коллектива СМУ-14 треста Самотлортрубопроводстрой: В. Н. СТРИЖКОВ, начальник управления; А. И. ПРЫТКОВ, секретарь партбюро; В. Н. ГОРЧАКОВ, председатель постройкома; С. С. ДАНИШКИН, секретарь комсомольской организации.

Слово и дело

Совсем недавно третий строительный участок СУ-55 треста Мегионгазстрой заложил фундамент базы технического обслуживания Самотлорского нефтяного месторождения. Крупные хранилища и резервуары обеспечат бесперебойную доставку необходимого химпродукта нефтегазодобытчиков.

На площадку то и дело подруливают груженные бетоном автомашины. Бригада строителей заливает его в длинные опалубки, покрывает опилками и подключает обогреватели. Так приходится в морозы оберегать бетон, иначе надежность фундамента не гарантируется. Идет изготовление ростверков под многотонные резервуары.

О положении дел на участке рассказывает бригадир В. Н. Евсиков:

— Работа ведется одновременно на нескольких объектах. Монтажники заканчивают монтаж двух складов хлористого кальция. Бетонщики ведут ростверки и строят открытую площадку для автомашин. Предстоит возвести еще блок складов для различных химпродуктов, две насосные станции, эстакаду налива и слива, подъездные площадки к ним и другие побочные сооружения. Успешно трудятся монтажники А. Дядичук, Е. Тимофеев, В. Солодчук, В. Коберник и многие другие.

— На тринадцатом общежитии висит плакат «Строители, сладим объекты нефтяников в срок!». Как сочетаются дела бригады со словами лозунга?

— В этом общежитии живут и наши ребята, и, на мой взгляд, слово с делом у них не расходится. По итогам года заняли второе место среди коллективов треста Мегионгазстрой. Были, конечно, трудности — много пришло новых людей, из них большинство не работали на подобных стройках. Но сейчас притерлись, да и энтузиазма не занимать. Бригада наша молодежная, большая и можно свернуть.

Н. АДВАХОВ,
наш. корр.

ВОСПИТАНИЮ — КОМПЛЕКСНЫЙ ПОДХОД

ВСЕМ АРСЕНАЛОМ СРЕДСТВ

Еще несколько месяцев тому назад полевой городок треста Мегионгазстрой в Урьево пользовался дурной славой. Неустроенность быта, отсутствие воспитательной работы создавали благоприятную обстановку для любителей выпить, хулиганов. Это было неоднократным предметом серьезного разговора в горкоме партии.

Строители, живущие в этом полевом городке, возводят Локосовский газоперерабатывающий завод. И, естественно, условия труда и отдыха, снабжение продуктами и общественное питание, другие стороны быта — один из факторов, которые отрицательно влияли на их настроение.

Сейчас здесь многое изменилось. Общественная жизнь, быт и производство связаны сотнями нитей. И держит их совет полевого городка. В его составе лучшие представители подразделений треста.

Много мероприятий проводит совет по улучшению быта строителей. Теперь в общежитиях порядок, чистота. Много телевизоров. В условия социалистического соревнования включен пункт, предусматривающий соблюдение правил общежития. За нарушение их хотя бы одним человеком бригада исключается из социалистического соревнования. Так, в феврале была наказана комсомольско - молодежная бригада К. А. Лысого.

Немалую энергию забирает у совета борьба с домашними дебоширами, пьяницами. Но теперь зато городок потерял былую нелестную репутацию беспокойного района. Совет объединил под своим началом работу добровольной народной дружины. Это сразу придало его работе большую оперативность и действенность.

Учитывая тяжелую работу строителей, основную часть рабочего времени вынужденных проводить на холоде, большое внимание уделяется организации их питания. В просторной столовой чистота и порядок. Меню разнообразное. Много мясных и овощных блюд. Часть забот по столовой взял на себя трест, поэтому в день трехразовое питание обходится в два рубля. Чтобы не было сутолоки, составлен график обеда для каждой бригады. За его соблюдением должны следить дежурные, но они-то не всегда добросовестно относятся к своим обязанностям.

Каждую субботу в столовой организовывается выставка-продажа готовых кулинарных изделий и полуфабрикатов.

Есть в поселке и магазин, где можно купить все необходимое. Регулярно сюда завозится мясо, колбаса, овощи. Можно купить и предметы первой необходимости, такие, как мыло, белье и другое.

Чтобы улучшить снабжение строителей свежими овощами, картофелем, построено вместительное овощехранилище. Сейчас руководство треста планирует помочь жителям городка разбить огороды.

В настоящее время в полевом городке проживает около четырехсот человек. К лету это число должно увеличиться вдвое. Принимаются меры для приема новых строителей. Будет построено два двухэтажных общежития, одно из них уже сдадут в марте. Расширяется торговая площадь магазина, где будет отведено место для буфета. В ближайшее время начнется расширение столовой.

К сожалению, такого внимания не уделяется организации досуга трудящихся. Правда, имеется небольшой клуб, где довольно - таки часто демонстрируются кинофильмы. Есть здесь и небольшая библиотека-передвижка. В здании клуба неуютно, нет никакой наглядной агитации. Лекции, доклады вот уже несколько месяцев не проводятся. Трест даже не заключил договоры на циклы лекций по абонементам с городским обществом «Знание».

Изредка перед началом киносеансов с десятиминутными беседами выступают руководители треста и в основном на производственные темы. Это крайне мало для людей, у которых довольно высокий образовательный уровень. Той информации, которую они получают по радио, телевидению, из газет, для них мало. Кроме того, пока еще не каждый может правильно разобраться в сложной международной и внутренней жизни страны, сделать надлежащие выводы.

Много на стройке молодежи, а она, как известно, более требовательна не только к условиям производства, но и к использованию свободного времени. А в клубе даже вечера отдыха не проводятся. От случая к случаю собираются любители художественной самодеятельности. Не работают спортивные секции. Можно проводить спартакиады по зимним и летним видам спорта, сдачу норм ГТО. Благоприятные условия есть: кругом тайга, и вывозить людей не надо. Нет только заботы об этом со стороны постройкома и комитета комсомола треста. Из спортинвентаря есть всего двадцать пар лыж. И больше ничего.

И еще. Хотелось бы остановиться на наглядной агитации в городке. Не придает ей должного внимания партком треста. Кроме лозунга, призывающего выполнять решения XXVI съезда КПСС, нет ничего. Пустует доска показателей, хотя итоги соревнования между бригадами подводятся еженедельно. В честь бригады - победительницы поднимается флаг трудовой славы, а вот в честь какой — установить нельзя: нет таблички. Все это, конечно, снижает действенность соревнования. Работает «Комсомольский прожектор», но свои выпуски активисты почему-то вывешивают в здании штаба стройки, где практически мало бывает людей, а не там, где находится основная масса их.

Все это имеет немаловажное значение. Четкая система коммунистического воспитания строителей развивает у каждого активную жизненную позицию, множит инициативу и рабочее творчество.

Большие задачи стоят в нынешнем году перед строителями Локосовского ГПЗ. Необходимо будет освоить на этой важной народнохозяйственной стройке двенадцать миллионов рублей. И сделать это можно будет только при использовании всего арсенала средств политико - воспитательной работы. Кропотливая работа по созданию крепкого и сплоченного коллектива благотворно скажется на эффективности производства.

А. ЕВДОКИМОВА.

ДЕЙСТВЕННОСТЬ ПРОПАГАНДИСТСКОГО СЛОВА



Ленинград. Большую заботу партийная организация научно - производственного объединения по исследованию и проектированию энергетического оборудования имени И. И. Ползунова проявляет о подборе, воспитании, теоретической и методической подготовке идеологических кадров.

При кабинете политического просвещения НПО создан методический совет, который помогает политинформаторам готовить выступления, организует обмен опытом их работы.

На снимке: заседание методического совета. Слева направо — инженер С. О. Ручкин, заведующий кабинетом политического просвещения Е. М. Сорокин, председатель совета научный сотрудник М. Е. Лебедев и инженер В. А. Бук.

(Фотохроника ТАСС)

На пути к компрессорному газлифту

О преимуществах газлифтной добычи нефти в условиях Самотлорского месторождения по сравнению с другими способами говорилось много, но впервые на базе импортного оборудования в НГДУ Белозернефть в январе наступившего года был переведен на газлифт первый куст скважин № 159.

В настоящее время из-за отсутствия компрессорной станции подача газа осуществляется от скважины, находящейся на этом же кусте. С вводом в эксплуатацию компрессорной станции № 6, эксплуатация его будет осуществляться компрессорным газлифтом. Все наземное и подземное оборудование этого куста позволяет осуществить переход без всяких дополнительных затрат.

Несмотря на ряд трудностей, возникших в первый период эксплуатации куста, связанных с образованием гидратных пробок, некоторой сложности в регулировке подачи газа и метанола, бескомпрессорный газлифт зарекомендовал себя положительно, так как он позволил оживить и ранее бездействующие скважины, увеличить отбор жидкости почти в полтора раза.

Ввод этого куста позволит рабочим и инженерно - техническому персоналу приобретать и накапливать практический опыт обслуживания и эксплуатации импортного оборудования, чтобы во всеоружии встретить большой компрессорный газлифт, который уже не за горами.

Р. АХМАДЕЕВ,
технолог газлифтного отдела.



На ярославском заводе «Машприбор» начался серийный выпуск двуруких автоматических манипуляторов «РФ-202 М». Память роботов способна хранить девять программ управления. Приборы малы по габаритам и легки. Это позволяет быстро создавать робототехнические комплексы и линии на промышленных предприятиях без перепланировки технологических участков.

На снимке: ведущие специалисты по серийному производству роботов В. В. [illegible] и Ю. А. [illegible] проводят комплексное испытание автоматических манипуляторов с [illegible] управлением.

(Фотохроника ТАСС)

Успех бригады

На строительстве опытно - промышленной газлифтной компрессорной станции № 3 работает комплексная хозрасчетная бригада по забивке свай, руководимая Г. К. О. Мирзоевым (управление механизации № 5 треста Тюменьгазмеханизация).

По итогам работы за январь 1982 года бригада была признана победителем социалистического соревнования. Забито 494 сваи с хорошим качеством, имеется экономия горюче - смазочных материалов.

Успеху бригады сопутствует хороший моральный климат, большая взаимозаменяемость, работа по картам трудовых процессов. И сегодня коллектив в числе передовых, добросовестно справляется с поставленными задачами.

Г. НИКОЛАЕВА.

газете отвечают

В. ЕРЕМИН, главный инженер треста Нижневартовскнефтеспецстрой:

— Заметка «КУСТОВЫМ ПЛОЩАДКАМ — ИНЖЕНЕРНУЮ ПОДГОТОВКУ», напечатанная в газете от шестого января, № 3, обсуждена на расширенном совещании в тресте Нижневартовскнефтеспецстрой с участием представителей Мегионского и Нижневартовского леспромхозов. Факты, изложенные в заметке, имеют место. Плановая работа организаций треста, качественное выполнение ее по строительству кустов и дорог во многом зависит от поставки леса. Несмотря на то, что в 1981 году недопоставка его составила 222 тысячи кубических метров, леспромхозы по-прежнему тормозят темп подготовительных работ. В январе текущего года не завезено 30 тысяч кубических метров леса при плане 111 тысяч. Из пяти спецуправлений только одно получило лес в запланированном объеме. По Самотлорскому, Северо - Варьеганскому, Аганскому, Урьевскому, Поточному месторождениям недопоставка его грозит срывом подготовительных работ, а, следовательно, и бурения. Если в зимний период план не будет выполнен, то после оттаивания зимников наверстать упущенное невозможно.

Трест неоднократно обращался ко всем нефтегазодобывающим управлениям с просьбой выдать заказы проектному институту на поиск карьеров грунта, пригодных для возведения земполотна. На Урьевском месторождении грунт в имеющихся карьерах не удовлетворяет требованиям. Но других карьеров нет, и абсолютно непонятна позиция заказчика: требуя улучшения качества строительства земполотна, он игнорирует просьбу подрядчика о привлечении проектного института к поиску карьеров качественного грунта.

Увеличение объемов вывозки грунта на месторождения должно быть достигнуто уменьшением плеч перевозки. В карьере «Дальний» не хватает его уже в 1982 году для кустов и дорог в северной части месторождения, а дораздведкой запасов НГДУ Белозернефть не занимается.

Хохряковское специализированное строительное управление начало работать на новом Мало-Черногорском месторождении, но финансирование по нему не открыто, не решен вопрос оплаты за работы, а финансовое положение управления и без того неустойчивое.

В настоящее время в тресте разработаны мероприятия по созданию комплексных бригад для отсыпки земляного полотна кустов и дорог, включающих в себя специалистов - механизаторов и водителей по разработке, транспортировке и укладке грунта в насыпь. То есть отдельные звенья: карьер, транспорт, куст — надо снизить в одно целое, повысить заинтересованность всех в получении конечной готовой продукции.

Как приведено в заметке, необходимо ускорить темпы строительства дорог с капитальным покрытием, чтобы они опережали выход буровиков на освоение месторождений, и содержать уже построенные дороги в хорошем состоянии. Из-за неудовлетворительного состояния подъездных путей ежедневно недорабатывают до конца смены 20 процентов выпускаемых на линию автосамосвалов.

Подразделения треста приложат все усилия для устранения текущих недоработок и выполнения намеченных планов [illegible] работ.

Литературная страница

В. ХАРЧЕНКО

Копаная нора

РАССКАЗ

БАРСУК настороженно поводил острой мордой, прислушиваясь к шорохам леса и втягивая в себя все запахи, что слоились и смешивались над землей. Нет, он никого не боялся. Барсук был самым сильным зверем в лесу, если не считать волков. Но волков давно истребили. И опасаться барсуку было некого. Но он всегда выходил из своей норы так осторожно.

Чуть ли не час стоял у входа, нюхая вечерующий воздух, слушая шелестящую тишину и готовый в любую минуту нырнуть в свое подземелье-крепость.

Стены барсучьего дома были гладко выскоблены его шкурой. И он нырял в свой лабиринт, как ртутный шарик в стеклянную трубочку.

Наконец, он решился. Сделал глубокий вдох, последний раз вбирая в себя запахи леса. И, не уловив в них ничего подозрительного, тихонько двинулся наружу.

Выйдя из норы, он первым делом почесался о ствол молоденькой сосенки. Кора была еще темная от солнца. Сверху на барсука сыпались сосновые иглы, длинные и двойные, похожие на заколки для волос. И барсук, урча от удовольствия, стал отряхиваться от них, всем телом ощущая колючее благо свободы, которого ему не хватало в подземном жилище.

Потом барсук бродил по сырым пригоркам. Искал в траве кузнечиков, майских жуков и лягушек. Трава блестела от лунного света. И разная живность, занемев от этого холодного блеска, даже не пыталась ускакать или уползти. Так что вскоре барсук вполне утолил свой первый голод. Но зато захотел пить. И тут же невдалеке увидел перед собой озерцо. Оно было какое-то необычное. Потому что висело над землей, будто воздушный шар. Словно кто-то забросил озерцо на верхушки берез, где оно и застряло среди ветвей. Зеленая вода озерца плескалась вместе с листьями. Дно же его колыхалось у самых корней. Вот какое оно было глубокое, летучее лесное озеро.

Но барсук не растерялся. Он пролез под самым дном и стал лакать воду. Потому что не озеро это было, в ночной туман. Настоящее озеро было под ним. Туман только скопировал настоящее озеро и забросил на вершины, чтобы барсук не искал его долго в лесу. Вода была сладкая, пахнущая березовым соком. Березы всегда подслащивали воду для барсука. Ведь он поедал майских жуков. А хуже врагов у березы нет. Вот березы и сластили воду, чтобы он и впредь боролся с вредителями, поедал их и запивал сладкой водой.

—Вы-и-инь! Ы-и-ипь! — закричало вдруг озеро на весь лес. Будто поросенок какой-нибудь под ножом. Однако барсук совсем не испугался. Ведь это кричало не озеро. И не поросенок. А выпь. Птица такая. Сама кургузая, а шея длиннющая как змеиное туловище. Выпь испугалась, что барсук всю сладкую воду из озера выпьет. А ей не достанется. Вот она и подняла тревогу. Облако, что стояло над озером, съежилось от крика сначала с овчинку, а потом еще меньше стало, да я пропало совсем. Так громко выпь завопила. Недаром у этой птицы длинная шея. Видно, чтобы так кричать, нужно такую шею иметь. Впрочем, может быть, облачко растаяло само по себе. Не могло же оно всю ночь здесь висеть. У облачка могли быть и свои дела, а не только чтобы показывать барсуку, где находится озеро.

Так что барсук совсем не испугался, услышав дикий вопль и увидев, что облачко исчезло. Выпь кричала совсем рядом. У нее здесь гнездо находилось. И барсук на всякий случай помахал хвостом сладкому озеру, показывая невидимой выпи, что всю воду он никак не мог вылакать. И самой выпи, и птенцам-выпьенцам хватит воды, хоть залейся. Так что не из-за чего сердиться и кричать на весь лес. Помахал барсук хвостом и пошел по своим делам. Всю ночь гулял и наслаждался. Все-таки целыми днями в душной норе сидеть не всякий выдержит. Даже барсуку это тяжело. Зато ночь—его. Гуляй, сколько хочешь. Никто не запретит. Так что вернулся барсук в свое жилище только под утро. Шерсть у него от мочки до хвоста пропахла росой и цветами. Ну, немножко лягушками и жуками, которых он кушал. Но больше, конечно, росой и цветами. А еще сладким березовым соком из лесного озера. Но не успел барсук заснуть, как вдруг —трах-тарарах!

На голову камешки посыпались. Это кто-то снаружи стал бегать над его убежищем и лопатой землю долбить. Кто же мог? И тут он услышал голоса. Один голос говорил: «Ты, Вовчик, здесь копай! А я с этой стороны! Никуда он от нас не денется. Все равно отроем. Живым или мертвым!»

—Почему я здесь должен копать? — возмущался Вовчик. — Ты, Цыкун, хитрый! Хочешь вперед меня до барсука добраться? Лучше я возьму этот отнорок.

—Без меня тебе все равно не вырыть! — авторитетно говорил другой мальчишка. —Разве не я тебя сюда привел? А лопаты кто достал? Так что трудись, где поставил... Барсучьего жира я на тебя хватит.

И Цыкун ловко цыкнул через зуб слюной. За это умение его и прозвали в поселке Цыкуном. Он был такой хулиганистый, что никому от него житья не было. Вот теперь он и до барсука добрался, заманив с собой городского мальчишку Вовку, чтобы тот помогал ему. Вовчик был толстый и мускулистый на вид. И Цыкун полагал, что лучшего напарника ему не сыскать, хотя уже сейчас жалел барсучий жир, какой он обещал Вовчику за труды.

—А зачем нам барсучий жир? — спрашивал Вовчик, обливаясь потом. — Откопаем барсука. Поглядим на него и отпустим!

—Дурень! — сказал Цыкун. — Стал бы я рыть нору, чтобы потом отпустить такого зверя. Да ты знаешь, сколько стоит на рынке барсучий жир?

—Сколько? — спросил Вовчик, выбиваясь из сил.

—Столько, что на мотоцикл новенький хватит. Будем гонять по всему поселку. И никто нас не остановит! Эх, жизнь будет!

Цыкун даже копить перестал, увидев себя на мотоцикле. Вот он с ревом проносится мимо поселковых мужиков и баб. А те не отругать его не могут, не остановить. А только дым от выхлопной трубы разинутыми ртами глотают. Вот только почему он раньше не додумался отрыть барсучью нору? Нору Цыкун давно приметил. Когда еще в прошлом году за грибами сюда ходил. Да вот напарника не было подходящего. Все-таки барсук! Его в одной норе начнешь откапывать, он в другую перебежит. И поминай как звали! А теперь свой жир до капли отдаст! Цыкун так яростно сжал черенок лопаты, будто вылавливал этот дорогой для него жир из живого барсука. Нет, Цыкун от своей мечты так просто не откажется. Поселковские его еще узнают. Вот только мотоцикл заседлать!

Вовчик же копал небрежно и без азарта. И на полштыка не вгоняя лопату в землю. А вскоре я вовсе перестал стараться. Он был по натуре ленивым мальчиком. Кроме того, мотоцикл ему был ни к чему. Его папа имел автомобиль «Жигули». И после кратковременного отдыха в дачном поселке, собирался отвезти семью на Черноморское побережье. Так что землеройный труд Вовчику не светил. У Вовчика кругозор был шире, чем у бедняги Цыкуна.

Получалось так, что поначалу интересное приключение превратилось в мозольную и потную работу, где на Вовчика покрикивали и обзывали дурнем... Стоило ли напрягаться? Гораздо лучше съездить вместе с папой в зоопарк. И там, кушая мороженое, поглядеть в клетку, где в темном углу забился таинственный лесной житель, точь-в-точь такой же, какого они пытаются сейчас выкопать. И мозолей не будет. Вовчик ощутил в своей ладони вместо грубого черенка лопаты нежную палочку эскимо. И бросил копать.

—Ты чего? — спросил его друг, утирая пот с конопатого, заляпанного солнцем и глиной лица.

—Не хочется! — сказал Вовчик, глядя куда-то вдаль.

—Устал, что ли?

—Нисколечко.

—А то давай на моем месте копай! — уступчиво сказал Цыкун, предчувствуя, что их непрочный союз, кажется, готов развалиться.

—Может, барсук в этом отнорке... Ты первый до него и доберешься, мотоцикл себе купишь... Дашь прокатиться хоть?

—Да по мне хоть всю жизнь катайся! — сказал Вовчик. — Хоть на барсуке этом катись!

И цыкнув слюной в нору, не хуже самого Цыкуна, зашагал прочь. Разве такие друзья, как неудачливый живодер Цыкун, должны быть у Вовчика.

—Издеваешься? — заревел Цыкун и бросил лопату вслед своему другу. От лопаты Вовчик ловко уклонился, так как с самого начала предполагал, что Цыкун на это способен. Нырнув в кусты и пробежав немного, Вовчик оказался в безопасности. И тут же онемел от восторга. Перед ним лежало лесное озеро. Березовые стволы рафинадно отражались в его прозрачной воде. Озеро было такое чистое и непохожее на ту грязную работу, которую он только что оставил для Цыкуна, что Вовчик обалдело открыл рот. И сделал первый вдох, будто Вовчик был не Вовчик, а барсук, которому не хватило кислороду в его подземелье.

Вовчик встал на корточки, окунув разгоряченное лицо в прозрачную воду. Как вдруг рядом с ним, ломаясь в в отражении, появилась серая, покрытая перьями и пухом змея с костяным носом. Она целила прямо в глаза, шипя ненавидяще и хрипло. А потом закричала на весь лес: «Ы-и-ипь! Ы-и-ипь! Вы-и-ипь!» Будто выпить хотела глаза Вовчика. А тот совсем не знал, что это выпь и что она таким способом защищала гнездо с будущими птенцами, а заодно и любимый водопой барсучка, к которому в сущности не питала особой вражды.

—Ы-и-ить! Ы-и-ипь!

И Вовчик, не на шутку струхнув, побежал на четвереньках от этого страшного озера с его змееподобными обитателями. И только когда воткнулся головой в сосенку, о которую любил чесаться по ночам барсук, очнулся и так припустил по лесу, что только сучки за ним затрещали и заохали.

Всего этого не слышал трудолюбивый и настырный Цыкун, углубившись в свою работу. Только к вечеру он немного поостыл и понял, что барсука ему не выкопать. И не кататься на мотоцикле, какой он хотел купить за барсучий жир.

В поселке до сих пор от мала до велика смеются над землекопами. Они ведь расписались своими лопатами в своей глупости и жадности, копая барсучью нору, которую и экскаватором вряд ли осилишь. А эти пацаны нарыли целые траншеи. Вот так росписи!

С тех пор это место с улыбкой называют копаной норой. Понятно, что больше никто не копает. Местные жители не дают. Так что барсук живет здесь в свое удовольствие. Гуляет ночью без всякой опаски, слушая дикие крики выпи, кургузой и мирной птицы с коротким туловищем и длинной шеей, что сторожит озеро и выводит в нем своих птенцов.

В. Беспалов

* * *

Гулкий мост из накатанных бревен
Шелестящий дорожный песок.
Весь пейзаж лаконичен и скромен:
Стрелы сосен. Тайга. Вот и все.
Переспелая светит брусника.
Чуть ленивый полуденный сон.
Тишина. Так спокойно и дико,
Если б не металлический звон.
Я заслушался, я заплутался.
Я как будто раздвоился вдруг.
И покоя таежного жалко.
И знаком, и приятен тот звук.
Приближаюсь, как будто не зная.
Будто снова и снова впервой.
Буровая! Моя буровая —
Я ее рядовой.
Завяжи мне глаза — мои ноги
Безошибочно выведут к ней.
Еще малость.
Немного дороги —
И знакомых встречаю парней.
Вспыхнет слово лихое, но жалоб
Слышать здесь как-то я не привык.
Был смертельно уставшим, но жалким
Не был в вахте у нас буровик.
Буровое рабочее братство
Месит вечную грязь сапогом.
Но в песок над бездонным богатством
Упирается твердой ногой.

Предзимний ледоход

Надолго застыну иконой.
Умолкну я недоуменно:
Бредут по теченью спокойно
Табунные белые кони.
Теснятся дрожащие спины
К краям—берега с середины.
И путь неизвестно сколь длинный,
И звать-то их льдины — не льдины.
Шипели, шуршали, крошились,
Кипели, шептали, грозились,
Толпились, в теченье кружились,
Пока горизонтом размылись.
В предчувствии лютой погони
Изнеможены в марафоне,
Над черной бездонной водою
Качаются мерзлой шугою.
В краю, где серебряный иней,
В холодной и белой пустыне
Настигнет зима их. Настигнет.
И все прекратится, застынет.
И больше ни слов, ни вопросов
В открывшемся сверху с откоса
Финале застывшего кросса:
Торосы, торосы, торосы.

п. Новоаганск.

Г. Лобачева

* * *

Люблю в свой таежный край,
Где мне в окошко смотрят сосны,
Где по утрам — прохладным, росным —
В тайге жемчужная игра.
Где август шутит, веселится,
Бросая золото в пруды,
И дождь грибной как будто тым,
Но над протоками кружится,

п. Лангепас.



Нижневартовский узел связи — старейшее предприятие в городе. Ударник коммунистического труда, наставник молодежи З. В. Федечкина — одна из ветеранов связи. Тысячи писем, открыток и разной корреспонденции проходит ежедневно через руки сортировщицы Зои Викентьевны Федечкиной. Она неоднократный призер конкурсов «Лучший по профессии».

Фото Ю. СПИРИДОНОВА.

ДИСКОТЕКА В РАЙОНЕ

Дискотека «Колорит» за короткое время своего существования успела завоевать большую популярность у молодежи. Организованная при районном отделе культуры, она проводит музыкальные вечера в капитальных и вахтовых поселках. Последняя поездка «Красного агитпередела» в Ларьяк, Корлики, Ваховск, на Хохряковское месторождение была посвящена 60-летию СССР.

Большой интерес у зрителей вызвала программа «Знакомые лица». В начале ее ведущий Владимир Комовалов просто и доступно рассказал о почине «60 трудовых недель—60-летию образования СССР». Затем участники вечера услышали известных советских и зарубежных исполнителей. Тематическая музыкальная программа сопровождалась проецирующими на экран цветными слайдами и мультфильмами.

Особые симпатии у зрителей завоевал участник ансамбля, исполнитель лирических песен Геннадий Алексеев. Литературную часть программы вел Владимир Комовалов. Всем понравились стихи Евгения Евтушенко «Северная мадонна» в его исполнении.

Танцевальная часть прерывалась юмористическими страницами с музыкальными куплетами. Подобное сочетание выгодно отличало программу дискотеки «Колорит» от обычных танцевальных вечеров под магнитофон.

Успех тематической музыкально-танцевальной программы дискоклуба «Колорит» во многом определялся и профессиональной работой звукооператора Александра Тимонина и светооператора Михаила Тимофеева.

Л. КОТОНСКАЯ.

УРОК МУЖЕСТВА

Необычно торжественно начался учебный день 23 февраля у нас в школе. Звучала музыка гражданской и Отечественной войн, песни советских композиторов о Родине, о партии. Первым уроком во всех классах был урок мужества, посвященный 64-й годовщине Советской Армии и годовщине XXVI съезда КПСС. В гости к ребятам пошли ветераны войны подшефной воинской части во главе с секретарем парторганизации В. П. Грищенко. Они разошлись по классам, где состоялись интересные встречи. Так, в 1 «а» и 2 «а» классах (учитель Л. Д. Паклина) М. С. Чекунова рассказала ребятам о суровых годах Отечественной войны. М. С. Чекунова всю войну проработала медсестрой в госпитале. Очень интересно прошел концерт, который показали ребята для своей гостьи.

Учащиеся 1 «ж» класса (учитель Т. М. Фирсова) встречались с ветераном П. И. Сидоровым. Они с интересом выслушали его рассказ о трудных днях блокады Ленинграда. Первоклассники подготовили литературно-музыкальную композицию.

Во 2 «б» классе (учитель М. В. Родина) ребята приветствовали воинов нашей подшефной воинской части. Читали им стихи о Родине, о партии, о Советской Армии, прослушали грамзаписи.

А шестиклассники (классный руководитель А. В. Бунтина) интересно провели встречу с воинами четвертого батальона второй роты воинской части. Долго готовились ребята к этому дню. Подбирали материал, составляли сценарий. И вот она, долгожданная встреча. Ребята услышали, как крепла наша армия, как защищала рубежи нашей Родины в гражданскую и Отечественную войны, как в мирные наши дни она зорко охраняет социалистическое Отечество. В заключение был дан концерт силами учащихся.

А в конце ребята сфотографировались на память с воинами и ветеранами. Надолго запомнится урок мужества мальчишкам и девчонкам.

Мы всегда рады видеть вас в нашей школе, дорогие ветераны и воины Советской Армии!

А. РОДИКОВА,
библиотекарь средней школы № 14.

Редактор
Б. Н. СЫРПИН.

ОБЪЯВЛЕНИЯ

Бюро по трудоустройству приглашает:

Нижневартовский территориальный узел связи—старших инженеров радиосвязи и проводной связи (оклад 150—160 руб.), электромехаников (оклад 105—110 руб.).

Выплачивается районный коэффициент 1,7, премиальные 40 процентов.

Для работы на трассе Варьеганское, Северо-Варьеганское, Тюменское, Покачевское месторождения — электромонтеров по обслуживанию радиорелейных станций 2—6 разрядов, дизелистов 4,5 разрядов.

Для работы на центральном коммутаторе (Нижневартовск) — телефонисток 1,2 класса.

Выплачивается премия 25 процентов тарифной ставки ежемесячно, работающим на трассе—50 процентов за разъездной характер работ.

Жилье на месторождениях предоставляется.

Обращаться: Нижневартовск — 7, Нижневартовский территориальный узел связи;

▲

в объединение Нижневартовскстрой — опытного бухгалтера на должность экономиста-ревизора;

▲

на Нижневартовскую центральную специализированную базу производственного обслуживания по производству нестандартного оборудования № 1 (завод по ремонту автомобилей «Татра») — контролеров станочных и слесарных работ, машиниста компрессорных установок, слесаря КИПиА, фрезеровщиков, токаря-расточника, слесарей по газовому хозяйству, дефектовщиков, кладовщика, главного бухгалтера, мастера, старшего мастера в отдел главного механика, старшего инженера в отдел главного энергетика, старшего инженера-технолога по сварочным работам, старшего инженера-конструктора, инженеров-конструкторов в конструкторский отдел, начальника транспортного участка;

▲

в контору общественного питания срочно (во вновь открываемое кафе «Юность») — поваров, кухонных рабочих, уборщиц служебных помещений, мойщиц посуды, официантов (мужчин) для работы в комсомольско-молодежной бригаде;

на свинокомплекс — санитаров, трактористов, грузчиков, электрогазосварщика;

для работы на трассе — повара, пекаря;

▲

в Нижневартовское районное нефтепроводное управление — инженера-строителя на должность старшего инженера-плановика с опытом работы по капитальному строительству (оклад 155 руб.), рабочих-станочников: токарей, шлифовщиков, фрезеровщиков (желательно женщин или лиц, желающих приобрести эти специальности методом индивидуальной подготовки); электромонтеров по ремонту и обслуживанию электрооборудования, товарных операторов, слесарей КИПиА на НПС «Белозерная».

Оплата труда повременно-премиальная.

Принимаются лица с нижневартовской пропиской:

▲

на Нижневартовскую центральную базу производственного обслуживания по прокату и ремонту электропогружных установок — термиста, сверловщика, строгальщика, токаря, электромонтеров по обслуживанию электрооборудования с выездом на месторождения, слесаря-электромонтажника с выездом на месторождения.

Общежитие предоставляется;

▲

в СМУ НГДУ Покачевнефть для работы на Покачевском месторождении срочно — нормировщика, инженера по технике безопасности, машиниста свайбойного агрегата, пилорамщиков, газоэлектросварщиков, мастера-сантехника;

▲

в трест Нижневартовскнефтедорстройремонт для работы на Варьеганском и Северо-Варьеганском месторождениях — машинистов самоходных скреперов, машинистов автогрейдеров.

Жилье предоставляется в п. Радужном;

▲

в трест Нижневартовскдорстрой (в отдел главного механика треста) — заместителя начальника отдела по автотранспорту, старших инженеров;

▲

в строительно-монтажное управление № 2 треста Нижневартовскнефтестрой — электросварщиков с опытом работы на трубопроводном строительстве высокой квалификации, мастеров.

Имеется благоустроенное общежитие, жилье предоставляется по договоренности;

▲

В детский сад № 18 нефтяников — музыкального работника.

Обращаться в бюро по трудоустройству: ул. Нефтяников, 1 «в», кв. 48.

РАЗНОЕ

Оптово-торговая база урса производственного объединения Нижневартовскнефтегаз ликвидирована с 1 декабря 1981 года и созданы: оптово-торговая база промышленных товаров урса п/о Нижневартовскнефтегаз (директор А. И. Литовченко) и оптово-торговая база продовольственных товаров урса п/о Нижневартовскнефтегаз (директор Н. С. Скрипник). Расчетный счет продбазы № 44217, № 92045217, промбазы № 44213, № 92045213.

▲

Занятия слушателей вечерних подготовительных курсов при ТПИ начинают свою работу 3 марта 1982 г. в помещении вечерней школы № 4.

▲

Городской Дом культуры объявляет дополнительный набор на курсы художественного вязания.

Занятия проводятся со 2 марта 1982 года в школе искусств в 19 часов.

К сведению пассажиров!

В кассах городского агентства имеются свободные места на г. г. Тюмень, Москву, Минск, Уфу, Сочи, Куйбышев, Челябинск, Сургут.

В 1982 году открыты новые авиалинии, связывающие Нижневартовск с Ростовом, Ижевском, Гомелем, Бугульмой.

Движение пассажирских самолетов из Нижневартовска в Гомель ежедневное, время вылета в 5 часов 40 минут и в 13 часов 5 минут (время московское); в Ростов по 3 и 17 числам каждого месяца, время вылета 03 часа 25 минут московского времени;

в Ижевск по 12 и 27 числам каждого месяца, время вылета 02 часа 35 минут московского времени.

Билеты можно приобрести в кассах городского агентства по ул. Нефтяников, 68, в филиале агентства по ул. Пионерской, 92 и в кассах аэропорта.

Справки по телефонам: 2-02-48 и 7-13-37.

МЕНЯЕТСЯ

однокомнатная квартира (1 мкр., 3 этаж) на две комнаты с подселением или комнаты в малосемейном общежитии.

Обращаться: ул. Мира, 66, кв. 34, после 18-00. Телефон: 7-12-28.

ВНИМАНИЮ ПОКУПАТЕЛЕЙ!

28 февраля 1982 года на городском рынке организуется расширенная продажа промышленных и продовольственных товаров, в которой принимают участие все торгующие организации города.

Приглашаем посетить рынок.

Наш адрес: 626440, г. Нижневартовск, ул. Менделеева, 11 (1-й микрорайон).

ТЕЛЕФОНЫ РЕДАКЦИИ: редактор — 2-21-63, заместитель редактора и промышленный отдел — 7-29-82, 2-32-06; ответственный секретарь—7-88-50; отдел партийной жизни—7-29-87, 2-30-56; отдел информации — 7-28-40, 2-31-96, 6-15-77; отдел писем — 2-33-46; отдел иллюстрации и фотолаборатория — 2-30-56. ТЕЛЕФОНЫ ТИПОГРАФИИ: директор — 2-24-73, 7-27-19; через «Строитель» — 6-19-12; бухгалтерия —2-32-07; инженер-технолог — 2-32-08; общий — 2-32-12.

Нижневартовская типография управления издательств, полиграфии и книжной торговли Тюменского облисполкома Заказ № 2480, объем 1 п. л., тир. 27000.

MAPT

ПРОЛЕТАРИИ ВСЕХ СТРАН, СОЕДИНЯЙТЕСЬ!

ЛЕНИНСКОЕ ЗНАМЯ

ОРГАН НИЖНЕВАРТОВСКОГО ГОРКОМА КПСС, ГОРОДСКОГО И РАЙОННОГО СОВЕТОВ НАРОДНЫХ ДЕПУТАТОВ ТЮМЕНСКОЙ ОБЛАСТИ

Издается с 4 сентября 1941 года ▲ № 42 (5282) ВТОРНИК, 2 марта 1982 г. ▲ Газета выходит ежедневно, кроме воскресенья и понедельника ▲ Цена 2 коп.

КОМИТЕТ ВЛКСМ — ОРГАНИЗАТОР СОРЕВНОВАНИЯ

Неиссякаемый творческий поиск, энергия, инициатива — вот что характеризует сегодня деятельность большинства комсомольских организаций, комсомольско-молодежных коллективов города и района. Изо дня в день ширится социалистическое соревнование в честь XIX съезда ВЛКСМ. Юноши и девушки, выполняя повышенные социалистические обязательства, принятые в честь съезда, стремятся к достижению еще более высоких производственных рубежей.

В этих условиях перед комитетами комсомола, комсомольскими организациями в числе важнейших стоят задачи должного идеологического обеспечения предсъездовской трудовой вахты, усиления работы по идейно-политическому воспитанию юношей и девушек, формированию у каждого молодого человека высокой ответственности за качество своего труда, осознания важности личного вклада каждого в достойную встречу XIX съезда ВЛКСМ.

Серьезно, творчески работает сегодня в этом плане комитет комсомола треста Мегионгазстрой. Инициатором патриотического движения «XIX съезду ВЛКСМ — 19 ударных недель!» здесь стала комсомольско-молодежная бригада В. Дорошенко.

Комитет комсомола треста одобрил эту инициативу передового КМК и сумел добиться того, чтобы в соревновании сегодня активно участвовали все комсомольско-молодежные коллективы Мегионгазстроя. Итоги этого соперничества комитет подводит еженедельно и оперативно отражает их в стенной печати, в своей многотиражной газете. Победителям очередной недели посвящаются красочные «молнии».

Активно работают в эти дни лекторы комитета комсомола Мегионгазстроя, которые убедительно рассказывают молодежи треста о значении предстоящего съезда, об истории комсомола, трудовых победах молодых строителей.

Комитеты комсомола Нижневартовского газоперерабатывающего завода, строительного управления № 219 Главмосстроя, управления рабочего снабжения нефтяников широко используют и работе по повышению эффективности предсъездовского соревнования рейды «Комсомольского прожектора».

Однако ряд комсомольских организаций объединений нефтяников, строителей пока довольно вяло выполняет свой долг вдохновителей предсъездовской вахты. Итоги соревнования здесь подводятся нерегулярно, молодежь не знает порой, кто лидирует.

Слабо поставлена в целом в городской комсомольской организации лекторская работа. А ведь от того, насколько убедительно, профессионально лекторы комитетов комсомола будут рассказывать сегодня молодежи об огромном значении и важности приближающегося комсомольского съезда, о ходе соревнования, о том, как юноши и девушки всей страны готовятся достойно встретить XIX съезд ВЛКСМ, во многом зависят нравственно-психологический потенциал молодых рабочих в выполнении предсъездовских обязательств.

Большие возможности для идеологического обеспечения предсъездовского соревнования дает общественно-политическая аттестация участников Ленинского зачета, которая проходит сейчас в комсомольских организациях. Использовать ее в полную меру — задача комитетов.

Повышению эффективности социалистического соревнования в большой степени способствуют конкурсы профессионального мастерства, вечера чествования молодых передовиков производства, которые должны сегодня взять на вооружение комитеты комсомола.

60-ЛЕТИЮ СССР — УДАРНЫХ НЕДЕЛЬ!



«60-летию СССР — наш ударный труд!» — под таким девизом трудится коллектив Нижневартовской центральной базы производственного обслуживания по прокату и ремонту нефтепромыслового оборудования.

Здесь славится своим мастерством фрезеровщица Л. Х. Нисырова. Ей присвоено почетное звание ударника коммунистического труда. Награждена она и медалью «За освоение недр и развитие нефтегазодобывающего комплекса Западной Сибири». Ежедневное перевыполнение производственных заданий, высокое качество изготовляемых деталей — норма для Лили Хабулиновны.

Фото Ю. ФИЛАТОВА.

◆ ПОЗЫВНЫЕ СУББОТНИКА

ПОДДЕРЖИВАЯ ИНИЦИАТИВУ МОСКВИЧЕЙ

...26 февраля. 16.00. Второй формовочный цех завода крупнопанельного домостроения заполняют строители. На митинг, в поддержку почина москвичей провести 17 апреля коммунистический субботник в честь 112-й годовщины со дня рождения В. И. Ленина, пришли представители трудовых коллективов всех подразделений Нижневартовскстроя. Митинг открывает секретарь парткома объединения Н. Т. Минько. От имени тружеников треста-площадки, Строймеханизация выступает машинист экскаватора Е. П. Федоренко. Он заверил присутствующих, что в день праздника труда коллектив треста-площадки будет работать с наивысшей производительностью. Затем слово взял начальник управления производственно-технологической комплектации Г. В. Базенков.

— Товарищи, в коммунистическом субботнике примет участие более 450 тружеников управления. «Праздник в рабочей спецовке» мы отметим высокопроизводительным трудом. 17 апреля на площадках УПТК будет обработано 9,5 тысячи тонн строительных грузов. В фонд одиннадцатой пятилетки коллектив управления комплектации перечислит свыше 2 тысяч рублей.

Показать в день «красной субботы» образцы труда, дать продукцию наивысшего качества призвал своих товарищей по цеху, заводу, всех тружеников Нижневартовскстроя слесарь завода КПД, член бригады коммунистического труда В. В. Ливочкин. В ответ на этот призыв формовщик М. П. Акулов поручился, что 17 апреля коллектив формовочного цеха № 1 выполнит плановое задание не менее чем на 120 процентов.

В заключение митинга его участники приняли резолюцию: в день «красной субботы» на свои рабочие места выйдет свыше 6 тысяч тружеников объединения; они выполнят объем работ на 250 тысяч рублей.

Н. ПИМЕНОВА.

Более шестисот человек приняло участие в митингах, проведенных в семи подразделениях треста Самотлорнефтепромстрой.

Управление механизации № 9 решено в день Всесоюзного ленинского коммунистического субботника дневную производственную норму ремонтно-механических мастерских перевыполнить в полтора раза. Добиться на Повховском, Белозерном и Коталымском месторождениях выработки не ниже 130 процентов.

В. СКОБЕЕВ, секретарь парткома.

ЗА ТРУД УДАРНЫЙ

1 миллион 423 тысячи рублей валового дохода сверх плана получило в прошлом году управление технологического транспорта № 5.

«Молния» в красном уголке сообщала: по итогам социалистического соревнования за четвертый квартал УТТ-5 во второй раз заняло первое место среди транспортных предприятий города.

На днях коллективу торжественно были вручены переходящие Красные знамена горкома КПСС, горисполкома, горкома ВЛКСМ и объединения Нижневартовскнефтегаз.

С гордостью восприняли радостное сообщение прежде всего трактористы второй, девятой, пятнадцатой колонн, слесари-ремонтники первого участка ремонтно-механических мастерских. Их вклад в успех коллектива наиболее весом. Они победители соцсоревнования по своему управлению.

Коллектив УТТ-5 взял обязательство досрочно выполнить план текущего года, а первого квартала — к XVII съезду профсоюзов.

Ф. БАЙМУРАТОВА.

СВЕРХ ПЛАНА

На два месяца раньше срока приступила к намыву дорог и кустов комплексная бригада земснаряда 18—26 на Северо-Варьеганском месторождении. Это удача всего коллектива треста Нижневартовскгидромеханизация. Сверх плана намыто 40 тысяч кубометров грунта.

Готовы к запуску земснаряды на Холодном, Мыхпайском и Варьеганском месторождениях.

Г. НИКОЛАЕВА.

НАШ КАЛЕНДАРЬ

В. И. Ленин. «ЧТО ДЕЛАТЬ?»

(К 80-ЛЕТИЮ ВЫХОДА В СВЕТ)

«Что делать? Наболевшие вопросы нашего движения» — одно из самых выдающихся творений ленинской мысли. Ленинский труд вышел в свет в марте 1902 года в период формирования в России партии рабочего класса, накануне II съезда РСДРП.

Партия рабочего класса должна быть партией социальной революции и диктатуры пролетариата — такова основная мысль, пронизывающая ленинскую книгу. Она была направлена против идеологии оппортунизма в международном рабочем движении и его русской разновидности — экономизма.

Развивая учение о партии нового типа, В. И. Ленин дал сокрушительный отпор «критикам» марксизма. В работе «Что делать?» дано глубокое обоснование роли теории, научной идеологии, социалистического сознания в революционном движении рабочего класса. В. И. Ленин показал, что марксизм представляет теоретическое выражение коренных интересов пролетариата и роль передового борца может выполнить только партия, руководимая передовой теорией.

В. И. Ленин не оставил камня на камне от оппортунистических и ошибочных концепций «экономистов» о соотношении стихийности и сознательности, обогатил коренное марксистское положение о том, что рабочая партия призвана осуществить соединение рабочего движения с социализмом. Внесение социалистической идеологии в рабочее движение происходит в сложной непрерывной и острой борьбе с буржуазной идеологией.

В. И. Ленин развил марксистское положение о трех основных формах классовой борьбы пролетариата, доказал, что идеологическая борьба, столь же необходима, как экономическая и политическая.

Ко всем проблемам рабочего движения В. И. Ленин подходил с точки зрения задач социалистической революции. Книга В. И. Ленина «Что делать?» обеспечила идейную подготовку нашей партии и период ее создания, завершила идейный разгром «экономизма», сыграла огромную роль в подготовке II съезда РСДРП.

ПАРТИЙНАЯ ЖИЗНЬ

Воспитание бережливости

Партийная организация треста Нижневартовскдорстроя всей своей работой стремится мобилизовать трудовые коллективы на эффективное использование цемента, лесоматериалов, металла, до конца изжить бесхозяйственность и расточительство.

За 1981 год сэкономлено более пяти тонн металла, 291 кубический метр древесины и пиломатериалов, 410 тысяч киловатт-часов электроэнергии, 197 тонн условного топлива. Это результат внедряемой у нас системы организационно-технических мероприятий по рациональному расходованию сырья и материалов.

Сейчас в тресте развертывается социалистическое соревнование под девизом «Каждому коллективу — фонд экономии, каждому труженику — лицевой счет».

В партийных, профсоюзных организациях подразделений прошли собрания, на которых обсуждались предложения по реализации этого программного документа. Все предложения внимательно изучены партийным комитетом, ведущими специалистами треста и нашли отражение в текущих и перспективных планах цеховых партийных организаций, комиссии по экономии материальных и трудовых ресурсов. Определены также основные направления массово-политической работы по воспитанию у всех трудящихся хозяйского отношения к делу. Это было учтено при комплектации системы партийного, комсомольского просвещения, экономического образования.

В 38 экономических школах и 31 школе коммунистического труда изучаются курсы: «Научно-технический прогресс и эффективность производства», «Передовой опыт повышения эффективности производства и качества работы», «Научно-технический прогресс и экономия», «Бережливость — черта коммунистическая» и другие.

Ориентация пропагандистов на индивидуальную работу со слушателями по разработке и защите социалистических обязательств, внедрение карточек трудовой и общественно-политической активности слушателей позволили теснее увязать теоретический материал с практическими делами трудовых коллективов. В карточках трудовой и общественно-политической активности предусмотрены пункты по экономии горюче-смазочных материалов, электроэнергии и других материальных и трудовых ресурсов.

Тема экономии времени и ресурсов стала основной в деятельности политинформаторов, агитаторов. Широко используются средства наглядной агитации. Вывешены стенды, на которых показана стоимость различных видов материалов, энергии, цена рабочего времени.

Кардинальным средством решения вопросов по эффективности использования материальных и трудовых ресурсов является внедрение бригадного подряда. В 1982 году по методу бригадного подряда будет выполнено более пятидесяти процентов строительно-монтажных работ собственными силами.

Часто отдельные руководители смотрят на работу УПТК потребительски. Дескать, допущен перерасход того или иного вида материалов — не беда, снабженцы достанут, привезут. Теперь службы УПТК налаживают строгий контроль за использованием в подразделениях основных строительных материалов. На это же сейчас направлены многие мероприятия, проводимые экономическими службами треста, объединенным постоечным комитетом, которые также и работают над совершенствованием системы стимулирования трудящихся в борьбе за экономию ресурсов.

В этой работе есть у нас и свои проблемы. Так, энергетические службы подразделений испытывают острую нехватку контрольно-строительной аппаратуры, отсюда трудности в учете таких ресурсов, как электроэнергия, нар. жидкое топливо.

В тресте, подразделениях много внимания уделяется рациональному использованию трудовых ресурсов. Намечены меры по снижению непроизводительных потерь рабочего времени, активизации работы общественного отдела кадров, товарищеских судов, общественных бюро экономического анализа. Предстоит более глубоко и всесторонне вникать в этот важный вопрос.

Партийному комитету, администрации треста подразделений предстоит немало потрудиться, чтобы воспитать у каждого дорожника чувство бережливости, ответственности за сохранение народного добра, добиться выполнения одной из важнейших установок XXVI съезда КПСС — экономика должна быть экономной.

С. ХОРСУН,
секретарь парткома треста Нижневартовскдорстроя.



В Волгоградском автотранспортном объединении Нижне-Волжского территориального транспортного управления для обслуживания автомобилей «КамАЗ» создана поточная линия, на которой одновременно могут пройти ТО-2 до пяти автомашин с прицепами. Здесь имеется пост диагностики, на котором проверяются расход топлива, тормозная система, электрооборудование, герметичность воздушного тракта двигателя.

На снимке: мастер ТО-2 Дмитрий Швецов проводит съем характеристик двигателя автомобиля на поточной линии с помощью мотортестера «Пилтест», поставленного ЧССР.

(Фотохроника ТАСС).

ЗА МИЛЛИОН ТОНН ТЮМЕНСКОЙ НЕФТИ В СУТКИ!

СЧЕТ ОТКРЫТ

Вышкомонтажники уже привыкли к переездам, сливаясь с туманом, частенько поутру скрывающего подножье буровой. Впрочем, и сейчас мороден покусывал щеки, когда я подъезжал к поселку. Настроение было хорошее. Поэтому неудивительно, что назад тому назад пять часов я заговорил с Кузьменко, пожалуй, чаще, чем обычно.

Буровики так называют они свой, выходящий в это слово смысл своего трудного и вместе с тем романтического (уж в этом с ними не спорь!) быта. Так же шумно размещается в своей половине культбудки Старостин — рабочий кабинет прораба. И то и другое помещения украшены стендами с технологической и познавательной информацией.

Здесь же можно узнать и о том, что в январе коллектив подготовил к сдаче буровикам вторую в этом месяце буровую. Планом предусмотрено строительство одной. Может быть это и большей степени подбодрило вышкомонтажников к радушному расположению духа. А значит и к работе, которая всегда спорится, когда обе вахты вместе. Чаще бывает, на кусте одна дизельная другая вечером.

Старший прораб Матвей Михайлович Кузьменко как всегда по делу короток. Он сообщает о том, что комиссия Бугульминского управления буровых работ по приему буровой внесла в акт всего несколько пунктов предписания: то есть мелкие и легко устранимые недоделки в монтаже. Как руководитель, так и его подчиненные считают, что со своей работой они справились на «пятерку с плюсом» и досрочно.

Вообще строить эту установку пришлось в трудных условиях мороза. А для вышкомонтажников, увы, укрытий не предусмотрено. К тому же бугульминцы сдали станок с демонтажа «укрепленным» промороженным раствором, что однозначно не допускалось правилами. А бригаде ничего не оставалось, как принять его таким, как есть. Не стоять же без дела. Бугульминские буровики, кстати, частенько грешат плохой подготовкой оборудования, но будь этого, вышкомонтажники могли бы построить установку гораздо быстрее.

Обо всем этом ребята (коллектив по возрасту молодежный) и говорили на утренней оперативке. С таких пятиминуток обычно начинается трудовой день в бригаде. Каждый из вышкомонтажников получает конкретное задание и, подхватив инструменты, направляется на буровую.

Коллектив М. М. Кузьменко одним из первых начал осваивать Самотлорское месторождение. Это старейшая в нефтяном вышкомонтажном управлении бригада. На протяжении многих лет она работает стабильно. Прошлогодний годовой план бригада выполнила 29 ноября, построив двенадцать буровых. Конечно, за это время состав менялся, но костяк ее оставался прежним.

Как объяснил первый помощник старшего прораба Геннадий Оболенский, М. М. Кузьменко возглавляет коллектив недавно, но несомненно пользуется уважением, впрочем, так и должно быть. Здесь его хорошо знают. В управлении он с 1969 года. Начал в этой бригаде вышкомонтажником.

Самый заслуженный рабочий Евгений Васильевич Азаров. Он специалист высшего разряда, звеньевой. Веселый, жизнерадостный, душа коллектива. Уважают его еще и за неповторимую работоспособность. Бывает, ударит мороз под сорок, все шапки понатянут пониже, носы в воротники, ему же хоть бы что, работает. В активированный день и то в культбудку не зайдет, обязательно какое-нибудь занятие себе отыщет.

В первом вышкомонтажном управлении Евгений Васильевич лучший по профессии. Опыт его совершенствовал Самотлор, на котором он с первых дней разбуривания. Как ветерану производства ему доверено постоянное право в первых рядах нести красное знамя коллектива на праздничных демонстрациях в Нижневартовске.

Звено Азарова одно из лучших. Во всем стараются равняться на своего наставника молодые вышкомонтажники Михаил Елькин, Николай Глазков. Добросовестно относятся к своему делу и отлично его выполняют электросварщик Юрий Платов, газорезчик Леонид Губарь.

Второй звеньевой в бригаде — Тимерали Миниахметов. Очень грамотный в монтаже знает его до тонкостей, работает четко, на совесть.

Вообще в бригаде каждый трудится с отдачей. Здесь хорошо организовал труд. В последнее время значительно улучшилось обеспечение тяжелой техникой, что в немалой степени способствует ускорению строительства станков.

Есть, конечно, и свои нерешенные вопросы. Заходим, например, в столовую: на обед — каши, рыба-пилаф. Вряд ли от такой пищи наберешь калорий для восьмичасовой вахты напряженной работы.

В текущем году коллективу М. М. Кузьменко предстоит смонтировать тринадцать установок. И хотя это всего на одну больше плана прошедшего года, выполнить такой объем работ будет гораздо сложнее, поскольку темпы разбуривания на Самотлоре с начала этого года отстают от вышкостроения. Но коллектив настроен по-боевому, уверен, что справится с планом раньше намеченного срока. Старт взят хороший, теперь главное — работать на таком же уровне.

К концу дня вышкомонтажники устранили все недоделки, на которые указали буровики. Установка готова к эксплуатации. Завтра курс бригады на следующий куст месторождения. А пока все вновь собрались в культбудке, чтобы уже сегодня, конкретно поговорить о задачах дня предстоящего.

Т. ЛАРИЦКАЯ.



В таллинском производственном объединении «Промприбор» освоен выпуск теплосчетчиков «ТС-20». Каждый такой прибор, используемый в комплекте с индукционным расходомером в системах центрального отопления зданий, дает годовую экономию, превышающую 1500 рублей.

Теплосчетчики «ТС-20», разработанные специалистами объединения «Промприбор», являются пока единственными в стране устройствами для измерения и регулировании количества тепловой энергии в тепловых сетях. Такими приборами предполагается оснастить тепловые сети Таллина и других городов республики.

На снимке: за настройкой электронных блоков теплосчетчиков регулировщик Майду Салонг.

(Фотохроника ТАСС).

◆ РАЗМЫШЛЕНИЯ НАД ПОЧТОЙ

ВЕЧЕР ЖИЗНИ

«Старость приходит внезапно, как снег. Утром вы встаете и видите, что все бело», — писал французский писатель Ж. Ренар. Так уж безжалостно устроена наша жизнь: пролетают незаметной вереницей годы, и мы все ближе и ближе оказываемся у финишной черты.

Но и к закату жизнь, при умелом ее использовании, еще может приносить немало наслаждений, только течение ее становится более размеренным и спокойным. В эти годы человек в самом полном объеме имеет то, что может отдавать другим, становится для молодых опорой, а не препятствием, учителем, а не соперником.

Как много среди наших ближних и знакомых людей тех, кто, находясь на заслуженном отдыхе, и сегодня остается в строю, по крупицам передает молодым богатый свой опыт. А как часто в трудной житейской ситуации находим мы помощь и совет, доброе всепонимание именно у наших милых «старичков». Потому что кто еще так горячо и самоотверженно может «зализывать» наши ссадины и ушибы? Кто еще так искренне хотел бы взвалить на себя все наших неудач?

Их участие в нашей жизни замедляет приход дряхлости и увядания. И те, кого мы сегодня называем пока непривычным для нас словом «пенсионеры», может быть, как никогда раньше дорожат нашим добрым к ним отношением, возможностью быть для нас еще полезными и нужными.

— В любом возрасте приятно чувствовать уважение к себе, доброту и заботу людей, среди которых живешь, — пишет в письме в редакцию пенсионерка А. И. Косорева. — Но на закате масло в огонь жизни это подливает особенно.

В читательской почте немало писем, авторы которых рассказывают о доброте окружающих их людей.

— Так уж получилось, — пишет М. С. Варламова, — что многие годы я была прикована к больничной кровати. За мою жизнь долго боролись врачи, и болезнь неохотно, но отступала. Нетрудно понять, что не всегда у меня хватало жизнерадостности, веры в лучшее. Помогала поднять мой дух, мое настроение... книги. Во время очередного тяжелого приступа ко мне приходили работники книжного магазина. Т. Б. Репина, П. В. Валахова, М. Г. Овчинникова проявили ко мне, старому и больному человеку, максимум теплоты и заботы. Они правильно поняли: добрая, умная книга — тоже очень действенное и эффективное лекарство.

Ветераны войны и труда, муж и жена Жерновы с большой теплотой рассказали о сердечном и бескорыстном человеке — В. К. Лобасенко, заведующей аптекой № 130 в г. Нижневартовске:

— Даже встретив нас случайно на улице, Валентина Кирилловна обязательно поинтересуется, как же наши дела, настроение, не нужна ли нам ее помощь.

Самочувствие, доброе настроение наших ветеранов во многом зависит от гостеприимства предприятий сферы обслуживания, от доброты и человечности медицинских работников. Участник Великой Отечественной войны П. А. Трофимов в своем письме в редакцию рассказал о хирурге-онкологе медсанчасти Т. К. Солдаткине:

— Врач он опытный и знающий, и человек хороший. Заходи в палату, он как бы освещал ее своей улыбкой и обезоруживал больных шутками.

— Приехала я в Нижневартовск попроведать детей и внуков, — пишет пенсионерка из Омской области А. А. Смирнова, — и тяжело заболела. Ночью вызывали неотложку. Приехали врач В. О. Прохорихин и две сестрички, жаль, не знаю их фамилий. Они и оказали мне необходимую помощь. Но как оказали? Они делали это, как будто перед ними лежит не незнакомая старая женщина, а их любимая мать.

Есть такая хорошая традиция: пенсионеры, прекратившие работу по состоянию здоровья или по возрасту, остаются на учете в своей профсоюзной организации. Ведь как это здорово, когда коллектив продолжает заботиться о бывшем своем работнике, старается делать как можно больше, чтобы он не почувствовал себя одиноким, забытым. Т. С. Кузнецова из Мегиона в своем письме в нашу газету рассказала о том, что ее муж Владимир Георгиевич работал в МСУ треста Самотлортрубопроводстрой. Когда, будучи уже на пенсии, он заболел, его товарищи проявили столько человечности, теплоты в повседневной заботе о нем, что, несомненно, очень скрасили последние дни жизни. И в последний путь вместе с родственниками и близкими В. Г. Кузнецова провожали его товарищи по работе.

НА ТЕМЫ МОРАЛИ

Уважение, благодарность к долгим и чаще всего трудным годам (вспомним, сколько вынесли они на своих плечах, как нелегко им доставалось!) — чувство без всякого сомнения святое. Его должен испытывать каждый из нас. Но, к большому сожалению, в наших буднях, повседневном суете и заботах нередко забываем мы об этом.

— Вот уже четыре года, как я на пенсии,— пишет нам С. С. Малюгина. — Случайно на улице встретила я работника оптово-торговой базы урса. Она сообщила, что мне и еще двум пенсионерам в честь дня работника торговли выделили подарок. Я, конечно же, очень обрадовалась, и не столько подарку, сколько вниманию ко мне. Но в месткоме мне сказали: «Вам подарка нет, уточните в расчетном отделе». А там выяснилось, что я не по подарок мне вовсе, а благодарность, и что при выписке из приказа нас, пенсионеров, пропустили. А в конечном счете предложили получить деньги, но и их в кассе не оказалось. Тогда дали мне расписаться в ведомости на их получение, чтобы можно было купить для меня подарок. На этом все и закончилось. Дело не в подарке, как вы понимаете, и не в его стоимости. Дело — во внимании и уважения к нам, пенсионерам, а этого в урсе не оказалось.

«Пока ты молод, чти того, кто немощен и сед, чтобы уважали самого тебя на склоне лет». — писал еще в древности персидский поэт Аттар. Бальзак же сравнил уважение к нашим матерям и отцам, бабушкам и дедушкам с заставой, которая спасает их от огорчений, а нас от угрызений совести.

...В магазине «Детский мир», как и во всех других в городе, висит объявление о том, что инвалиды и участники Великой Отечественной войны обслуживаются вне очереди. Но, когда В. А. Анашкин решил воспользоваться этим правилом, из очереди послышалось: «Вот еще один нашелся». «Одного отшили, другой появился», «Не пускать, не пускать!». Все это, безусловно, слышала продавцы, но они молчали, словно набрав воды в рот.

Такая вот некрасивая ситуация, в первую очередь унижающая человеческое достоинство и продавцов, и покупателей, произошла однажды в магазине. О формальном порой отношении к своим посетителям продавцов магазина для ветеранов написала и Е. К. Колесникова.

— Что-то тут не так, товарищи взрослые. — пишет выпускница прошлого года С. Яковлева. — Ведь у всех вас есть старые матери и отцы, и нельзя же так со старостью обращаться... У магазина, знаете, что возле старого базара, встретили мы с подругой старую женщину. Взяли ее мешок и помогли добраться до седьмого микрорайона, до дома № 11 по улице Спортивной. И не потому письмо пишу, что раз в жизни хороший поступок сделала и не могу спокойно уснуть, пока не позвалят. Пока мы добирались, старушка рассказывала о своей сноxе, о том, как попрекает ее куском хлеба, выгоняет из квартиры. А когда подходили к дому, две женщины, видимо соседки, сказали: «Бросьте, пусть сама несет, она же по всему городу бутылки собирает». Не понимаю, как у этих откормленных соседок повернулся язык сказать такое? Как можно жалеть кусок хлеба и угол в квартире? Откуда такая жестокость, товарищи взрослые?

...Кто-то сказал, что вечер жизни приносит свою лампу. Давайте все вместе позаботимся о том, чтобы свет от нее был ровный, спокойный и счастливый.

В. ПЯТЫРОВА.

БЕСЕДА НА МЕЖДУНАРОДНЫЕ ТЕМЫ

За подлинное «нулевое решение»

Обуздание гонки вооружений, предотвращение угрозы ядерной войны, развитие широкого международного сотрудничества — вот магистральные пути к миру. За достижение этой цели ведут решительную и последовательную борьбу Советский Союз и другие страны социалистического содружества. Выдвинутые Советским Союзом новые инициативы в этой области наметили ясный курс в мировой политике, четко определили программу свертывания ядерных вооружений, прежде всего в Европе, отвечающую кровным интересам всех народов.

Диаметрально противоположный агрессивно-милитаристический курс проводит нынешняя администрация США, стремящаяся к достижению военного превосходства над СССР в стратегических вооружениях.

В повестке бюджета Пентагона на 1983 финансовый год предусматривается ассигнование 23,1 миллиарда долларов на наращивание стратегических наступательных вооружений. Законную тревогу порождают планы размещения в Западной Европе около 600 новых американских ракет, что позволит блоку НАТО добиться значительного превосходства по количеству носителей ядерного оружия средней дальности. Речь идет о стремлении Пентагона подвести материальную базу под провозглашаемые в США милитаристские доктрины, создать потенциал первого удара по СССР, причем в расчете на ограничение ядерной войны пределами Европы.

Чтобы отвести угрозу конфликта на континенте, руководитель Советского государства Л. И. Брежнев в недавней беседе с представителями консультативного совета социалистического интернационала по разоружению вновь подтвердил, что наша страна готова уже сейчас договориться о полном отказе обеих сторон — Востока и Запада — от всех видов оружия средней дальности, нацеленных на объекты в Европе. Советский Союз может пойти и еще дальше: договориться о полном избавлении Европы от ядерного оружия как средней дальности, так и тактического. Это был бы настоящий «нулевой вариант», и СССР готов пойти на него.

Стремясь обеспечить успех советско-американских переговоров в Женеве об ограничении ядерных вооружений в Европе, Советский Союз предложил разработать совместный документ с изложением основных пунктов будущего соглашения. Хорошо известно также, что СССР на период переговоров предложил сторонам воздержаться от развертывания в Европе новых ядерных вооружений.

А что же предлагает Вашингтон? США продолжают настаивать на так называемом «нулевом варианте», изложенном президентом Р. Рейганом в речи 18 ноября 1981 года. Суть его заключается в том, что Советский Союз должен был бы в одностороннем порядке ликвидировать все свои ракеты средней дальности, не только находящиеся в европейской части СССР, но и размещенные в восточных районах нашей страны и не имеющие никакого отношения к проблеме ядерных вооружений в Европе. Нет сомнения, что налицо явная попытка сломать сложившееся между НАТО и СССР в Европе примерное равновесие по ядерным вооружениям средней дальности, изменив тем самым в пользу США и общий стратегический баланс.

США, заявил по этому поводу Председатель Социалистической единой партии западного Берлина Х. Шмидт, хотят так называемого «нулевого решения», а это ни что иное, как стремление побудить Советский Союз разоружиться в одностороннем порядке. Мы, заявил Х. Шмидт, за «нулевое решение» в соответствии с советским предложением, за переговоры с целью уничтожения всего ядерного оружия на европейской земле. Советский Союз, постоянно выдвигая новые конструктивные предложения, отметил он, руководствуется глубоким пониманием того, что народам нужен мир, что их интересам отвечает устранение угрозы возникновения ядерной войны.

Новые мирные предложения СССР, разработанные на основе Программы мира на восьмидесятые годы, которая была принята на XXVI съезде КПСС, направлены против угрозы ядерной войны. Они открывают поистине исторический возможность — избавить Европу и всю нашу планету от опасностей ядерного пожара.

В. МАТЯШ. (ТАСС).

ЛУЧШИЕ ПУБЛИКАЦИИ

Редакционная коллегия признала лучшими за последнюю неделю следующие материалы печатных авторов: «Диагноз: равнодушие» В. Пузатова (№ 35 «Ленинского знамени»), «Мастер и его бригада» А. Комиссарова (№ 37).

Редактор Б. П. СЫРПИН.

ОБЪЯВЛЕНИЯ

Бюро по трудоустройству приглашает:

в Нижневартовское управление технологического транспорта Главтюменьнефтегаза срочно — начальника автоколонны (оклад 165 руб.), старших механиков (оклад 155 руб.), опытную машинистку (оклад 90 руб.), старшего инженера отдела эксплуатации (оклад 140 руб.), мастера РММ (оклад 145 руб.), водителей 1—2 классов;

▲

Нижневартовский территориальный узел связи—старших инженеров радиосвязи и проводной связи (оклад 150—160 руб.), электромехаников (оклад 105—110 руб.).

Выплачивается районный коэффициент 1.7, премиальные 40 процентов.

Для работы на трассе Варьеганское, Северо-Варьеганское, Тюменское, Покачевское месторождения — электромонтеров по обслуживанию радиорелейных станций 2—6 разрядов, дизелистов 4-5 разрядов.

Для работы на центральном коммутаторе (Нижневартовск) — телефонисток 1-2 класса.

Выплачивается премия 25 процентов тарифной ставки ежемесячно, работающим на трассе—50 процентов за разъездной характер работ.

Жилье на месторождениях предоставляется.

Обращаться: Нижневартовск-7, Нижневартовский территориальный узел связи;

▲

в трест Нижневартовскнефтедорстройремонт для работы на Варьеганском и Северо-Варьеганском месторождениях — машинистов самоходных скреперов, машинистов автогрейдеров.

Жилье предоставляется в п. Радужном;

▲

в трест Нижневартовскдорстрой (в отдел главного механика треста) — заместителя начальника отдела по автотранспорту, старших инженеров;

▲

в СМУ НГДУ Покачевнефть для работы на Покачевском месторождении срочно — нормировщика, инженера по технике безопасности, машиниста сваебойного агрегата, пилорамщиков, газоэлектросварщи к о в, мастеров-сантехников;

▲

на Нижневартовскую центральную базу производственного обслуживания по прокату и ремонту электропогружных установок — термиста, сверловщика, строгальщика, токаря, электромонтеров по обслуживанию электрооборудования с выездом на месторождения, слесаря-электромонтажника с выездом на месторождения.

Общежитие предоставляется;

▲

В детский сад № 18 нефтяников — музыкального работника.

Обращаться в бюро по трудоустройству: ул. Нефтяников, 1 «а», ка. 48.

МЕНЯЕТСЯ

однокомнатная благоустроенная квартира (3 этаж, 16,5 кв. м, 2 мкр., горячая вода, балкон) в г. Нижневартовске на одно- или двухкомнатную в г.г. Уфе, Октябрьском, Туймазы, Бугульме, Белебее, в рабочих поселках Серафимовке, Приютове.

Обращаться: ул. Автобазы № 10, д. 39-4, остановка «Речной»;

▲

двухкомнатная квартира (4 этаж, горячая вода, комнаты смежные) в г. Нижневартовске на однокомнатную в г. Волгограде.

Обращаться: 5 мкр., Комсомольский бульвар, 16 «а», кв. 25, к Желудновой;

▲

две благоустроенные двухкомнатные квартиры в г. Нижневартовске и в г. Бременчуге на четырехкомнатную или частный дом с приусадебным участком в г. Бременчуге или Кривом Роге.

Обращаться: г. Нижневартовск, ул. Пионерская, 5, кв. 75, телефоны: 2-26-42, 7-21-77;

▲

однокомнатная благоустроенная квартира (2 мкр., 2 этаж, газ, горячая вода, балкон) на двухкомнатную квартиру.

Обращаться: ул. Нефтяников, 1, кв. 42;

▲

трехкомнатная благоустроенная квартира (36 кв. м, 3 мкр.) на две однокомнатные.

Обращаться: ул. Нефтяников, 66, кв. 97, после 19 часов;

▲

трехкомнатная квартира (2 этаж, 44 кв. м) в г. Нижневартовске на трех- или двухкомнатную квартиру в г.г. Туймазы и Октябрьском Баш. АССР.

Обращаться: ул. Чапаева, 61, кв. 8, 11 мкр.

▲

трехкомнатная квартира (6 мкр., горячая вода) на двух- и однокомнатную квартиры.

Обращаться: ул. Менделеева, 28, кв. 33, после 19 часов;

▲

однокомнатная благоустроенная квартира (20 кв. м) в г. Тольятти на двухкомнатную в г. Нижневартовске.

Обращаться: ул. Менделеева, 10, к. 344;

▲

трехкомнатная благоустроенная квартира (2 мкр.) на двух- и однокомнатную квартиры.

Обращаться: ул. Омская, 10, кв. 11;

▲

двухкомнатная благоустроенная квартира (30 кв. м, комнаты изолированы) в центре пос. Ямал Баш. АССР на равноценную в г. Нижневартовске.

Обращаться: Комсомольский бульвар, 14 «а», кв. 17;

▲

четырехкомнатная квартира на трех- и однокомнатную. Трехкомнатная в 1—2 мкр., однокомнатная в любом. 1—5 этажи не предлагать.

Обращаться: пр. Космонавтов, д. 13, кв. 130, телефон: 2-04-49.

▲

двухкомнатная квартира в г. Нижневартовске на равноценную в г. Новокузнецке.

Обращаться: ул. Нефтяников, 21 «а», кв. 30;

▲

двухкомнатная благоустроенная квартира в г. Нижневартовске на двух- или однокомнатную в г.г. Мелеуз, Чебаркуль, Челябинске.

Обращаться: Комсомольский бульвар, 16 «а», кв. 7;

▲

трехкомнатная квартира (43 кв. м, 13 мкр., лоджия, комнаты изолированы) на двухкомнатную и комнату на подселение.

Обращаться: ул. Пермская, 2, кв. 69, после 17 часов;

▲

четырехкомнатная благоустроенная квартира (5 мкр., есть горячая вода, 58,9 кв. м, комнаты изолированы) на трехкомнатную и комнату на подселении в благоустроенном доме.

Обращаться: Комсомольский бульвар, 16 «а», кв. 15.

РАЗНОЕ

Аттестат № 496235, выданный 26 июня 1980 года Нижневартовской средней школой № 8 на имя НОВИКОВОЙ Любови Владимировны, считать недействительным.

▲

Аттестат Б № 129679, выданный Ларьякской средней школой в 1968 г. на имя ГУРОВА Николая Николаевича, считать недействительным.

▲

Свидетельство I класса № 008345, выданное Нижневартовским СТК ДОСААФ на имя АБАКУМОВА Василия Ивановича, считать недействительным.

▲

Аттестат № 331922 о среднем образовании, выданный Нефтеюганской школой рабочей молодежи на имя АЛДАШКИНА Владимира Ефимовича, считать недействительным.

▲

Диплом № 113414, выданный на имя ВАЛИЕВА Рашида Галиевича, считать недействительным.

Городской Дом культуры объявляет дополнительный набор на курсы художественного вязания.

Занятия проводятся со 2 марта 1982 года в школе искусств в 19.00.

ПОКАЗЫВАЕТ МОСКВА



(Время местное)

ВТОРНИК, 2 марта

9.00 Время. 9.40 Вс. Вишневский. «Оптимистическая трагедия». Фильм-спектакль. 12.00 Концерт ансамбля народных инструментов «Сутартинес». 12.35 Новости. 15.00 Новости. 15.20 «В семье единой». Программа документальных телефильмов. 15.55 Русская речь. 16.25 Веселые старты. 17.10 В. Белецкий, Н. Розанова. «Пьесы — картины». 17.30 Адреса молодых. 18.30 Стадион для всех. 19.00 «Странный зверь». Мультфильм. 19.15 Сегодня в мире. 19.30 Экономика должна быть экономной. Об опыте Киевской трикотажной фабрики «Киевлянка» по экономии сырья. 19.50 Премьера документального телефильма «Третий — не лишний» из цикла «Семейный круг». 20.40 Премьера фильма-концерта «Композитор С. Туликов». 21.30 Время. 22.05 К 60-летию образования СССР. Концерт Государственного академического заслуженного ансамбля танца УССР им. П. Вирского. 23.05 Сегодня в мире.

СРЕДА, 3 марта

9.00 Время. 9.40 «Воскресенье». Художественный фильм. 1-я серия. 11.15 П. И. Чайковский. Концерт номер 1 для фортепиано с оркестром. 11.50 Клуб кинопутешествий. 12.50 Новости. 15.00 Новости. 15.20 «Человек на земле». Программа документальных телефильмов. 16.10 Концерт Государственного академического русского народного оркестра им. Н. Осипова. 16.40 «О времени и о себе». Документальный телефильм о жизни и творчестве поэта А. А. Суркова. 17.40 Выступление художественных коллективов Якутской АССР. 18.10 Отзовитесь, горнисты! 18.55 Фортепианные произведения Ф. Листа. 19.15 Сегодня в мире. 19.30 «День республики моей». Документальный телефильм. 19.40 «Шире круг». Эстрадная программа. 21.30 Время. 22.00 Кубок европейских чемпионов по футболу. 1/4 финала. «Динамо» (Киев) — «Астон-Вилла» (Англия). В перерыве — 22.45 Сегодня в мире.

ЧЕТВЕРГ, 4 марта

9.00 Время. 9.40 «Медвежонок Рим-Цим-Цим». Мультфильм. 10.00 «Воскресенье». Художественный фильм. 2-я серия. 11.45 «Отзовитесь, горнисты!» 12.30 Новости. 15.00 Новости. 15.20 «Подмосковье на марше пятилеток». Документальный телефильм. 16.20 Концерт оркестра баянистов. 16.45 Шахматная школа. 17.15 Знай и умей. Передача для юных техников. 18.00 На V Зимней спартакиаде народов СССР. 18.30 Ленинский университет миллионов. Встреча с пропагандистами московских предприятий. 19.00 В каждом рисунке — солнце. 19.15 Сегодня в мире. 19.30 Песни Воронежской области исполняет Академический хор русской песни ЦТ и ВР. 20.00 Кубок обладателей кубков по футболу. 1/4 финала. «Легия» (Польша) — «Динамо» (Тбилиси). 21.30 Время. 22.05 Мастера искусств. «Что вы знаете о Марецкой?». Фильм-концерт. 23.30 Сегодня в мире.

ПЯТНИЦА, 5 марта

9.00 Время. 9.40 В гостях у сказки. «Василиса Прекрасная». Художественный фильм. 11.10 А. Дворжак. Концерт для виолончели с оркестром. 11.55 Р. Гамзатов. Поэма «Берегите матерей». 12.50 Новости. 15.00 Новости. 15.20 К Международному женскому дню 8 Марта. Программа документальных фильмов. 16.25 Подмосковные встречи. 16.55 Творчество юных. 17.25 На V Зимней спартакиаде народов СССР. 18.10 На экране — кинокомедия. «Девчата». Художественный фильм. 19.40 Сегодня в мире. 19.55 Торжественное собрание и концерт, посвященные Международному женскому дню 8 Марта. В перерыве — Время. По окончании — на V Зимней спартакиаде народов СССР.

СУББОТА, 6 марта

9.00 Время. 9.40 Умелые руки. «Чудеса без чудес». 10.10 Для вас, родители! 10.40 10-й тираж «Спортлото». 10.45 Советы и жизнь. В передаче принимает участие Председатель Президиума Верховного Совета Белорусской ССР П. Е. Поляков. 11.15 «Победители». Клуб фронтовых друзей. 12.45 «Это вы можете». Конкурс изобретателей. 13.30 В мире животных. 14.00 Сегодня в мире. 14.45 Фильм — детям. «Призвание». 16.15 «С первых шагов». Документальный телефильм. 16.30 Путевка в жизнь. 17.15 Программа мультфильмов. «Нам добрый мастер». «Русские напевы». 17.45 Беседа политического обозревателя Л. А. Вознесенского. 18.15 Концерт народной артистки СССР Е. Образцовой. 19.15 Премьера художественного телефильма «Единственный мужчина». 1-я и 2-я серии. 21.30 Время. 22.05 Киропанорама. 00.05 Новости.

ВОСКРЕСЕНЬЕ, 7 марта

9.00 Время. 9.35 Будильник. 10.05 Служу Советскому Союзу! 11.05 Здоровье. 11.50 Музыкальная программа «Утренняя почта». 12.20 Сельский час. 13.20 Музыкальный киоск. 13.50 На V Зимней спартакиаде народов СССР. Торжественное открытие. 14.35 М. Гараева. «Хозяйка». Фильм-спектакль. 16.45 Программа мультфильмов: «Приключения точки и запятой», «Сверчок и скрипка», «Сверчок и машина». 17.10 «Вас приглашает оперетта». Передача из концертной студии Останкино. 18.35 Международная панорама. 19.20 Впервые на экране ЦТ. Художественный фильм «Шла собака по роялю». 20.30 Клуб кинопутешествий. 21.30 Время. 22.05 Театральные встречи. 23.50 Чемпионат Европы по легкой атлетике в закрытом помещении.

К сведению пассажиров!

В кассах городского агентства имеются свободные места на г. г. Тюмень, Москву, Минск, Уфу, Сочи, Куйбышев Челябинск, Сургут.

В 1982 году открыты новые авиалинии, связывающие Нижневартовск с Ростовом, Ижевском, Гомелем, Бугульмой.

Движение пассажирских самолетов из Нижневартовска в Гомель ежедневное, время вылета в 5 часов 40 минут и в 13 часов 5 минут (время московское); в Ростов по 3 и 17 числам каждого месяца, время вылета 03 часа 25 минут Московского времени;

в Ижевск по 12 и 27 числам каждого месяца, время вылета 02 часа 35 минут московского времени.

Билеты можно приобрести в кассах городского агентства по ул. Нефтяников, 68, в филиале агентства по ул. Пионерской, 92 и в кассах аэропорта.

Справки по телефонам: 2-02-48 и 7-13-37.

▲

Нижневартовский речной порт Иртышского пароходства объявляет прием на курсы с отрывом от производства: рулевых-мотористов (юношей не моложе 18 лет), приемосдатчиков (девушек не моложе 18 лет).

Занятия начинаются: рулевых-мотористов — с 1 марта 1982 г., приемосдатчиков — с 10 марта 1982 г.

В период обучения выплачивается стипендия.

В ОБЩЕСТВЕННОЙ ПРИЕМНОЙ ДЕЖУРЯТ:

3 марта — **КАЙГОРОДОВ** Михаил Васильевич, заместитель начальника городского отдела внутренних дел.

18 марта — **ШИРЯЕВА** Валентина Павловна, председатель райкома профсоюза нефтяников.

1 апреля — **ЧИЖОВА** Регина Викторовна, старший нотариус Нижневартовской государственной конторы.

Прием ведется в помещении редакции газеты «Ленинское знамя» с 17 до 18 часов.

Наш адрес: 628440, г. Нижневартовск, ул. Менделеева, 11 (1-й микрорайон).

ТЕЛЕФОНЫ РЕДАКЦИИ: редактор — 2-21-63, заместитель редактора и промышленный отдел — 7-29-82, 2-32-06; ответственный секретарь—7-88-50; отдел партийной жизни—7-29-87, 2-30-56; отдел информации — 7-28-40, 2-31-96, 6-15-27; отдел писем — 2-33-46; отдел иллюстрации и фотолаборатория — 2-30-56. ТЕЛЕФОНЫ ТИПОГРАФИИ: директор — 2-24-73, 7-27-19; через «Стронтель» — 6-19-12; бухгалтерия —2-32-07; инженер-технолог — 2-32-08; общий — 2-32-12.

Нижневартовская типография управления издательств, полиграфии и книжной торговли Тюменского облисполкома Заказ № 253, объем 1 п. л., тир. 27000

ПРОЛЕТАРИИ ВСЕХ СТРАН, СОЕДИНЯЙТЕСЬ!

ЛЕНИНСКОЕ ЗНАМЯ

ОРГАН НИЖНЕВАРТОВСКОГО ГОРКОМА КПСС, ГОРОДСКОГО И РАЙОННОГО СОВЕТОВ НАРОДНЫХ ДЕПУТАТОВ ТЮМЕНСКОЙ ОБЛАСТИ

Издается с 4 сентября 1941 года ▲ № 43 (5283) ▲ СРЕДА, 3 марта 1982 г. ▲ Газета выходит ежедневно, кроме воскресенья и понедельника ▲ Цена 2 коп.

60-ЛЕТИЮ СССР — УДАРНЫХ НЕДЕЛЬ!

УКАЗ ПРЕЗИДИУМА ВЕРХОВНОГО СОВЕТА РСФСР

О НАГРАЖДЕНИИ МЕДАЛЬЮ «ЗА ОСВОЕНИЕ НЕДР И РАЗВИТИЕ НЕФТЕГАЗОВОГО КОМПЛЕКСА ЗАПАДНОЙ СИБИРИ» РАБОТНИКОВ ПРЕДПРИЯТИЙ И ОРГАНИЗАЦИЙ МИНИСТЕРСТВА ГЕОЛОГИИ РСФСР

За активное участие в освоении недр и развитии нефтегазового комплекса Западной Сибири и достигнутые трудовые успехи наградить от имени Президиума Верховного Совета СССР

медалью «За освоение недр и развитие нефтегазового комплекса Западной Сибири»

по Нижневартовскому району

ДЕМУ Надежду Владимировну — геолога Аганской нефтеразведочной экспедиции.

ИВАНОВА Николая Сергеевича — бурильщика Аганской нефтеразведочной экспедиции.

КОЛОСОВА Александра Степановича — бурильщика Аганской нефтеразведочной экспедиции.

ПЕРЕГУДОВА Олега Михайловича — начальника отдела Восточно-Мегионской нефтегазоразведочной экспедиции.

СИДОРОВА Александра Васильевича — кротажника Мегионской геофизической экспедиции.

ТОМАХА Николая Николаевича — плотника Аганского строительно-монтажного управления треста Сургутгеолстрой.

ХАЛПИНА Александра Андреевича — бурового мастера Аганской нефтеразведочной экспедиции.

Председатель Президиума Верховного Совета РСФСР М. ЯСНОВ.
Секретарь Президиума Верховного Совета РСФСР Х. НЕШКОВ.

г. Москва, 8 февраля 1982 г.

Делегат XIX съезда ВЛКСМ



Среди молодых буровиков Западной Сибири хорошо известно имя члена бюро ЦК ВЛКСМ, мастера проходческой бригады второго Нижневартовского управления буровых работ Владимира Сергеевича Глебова. Его комсомольско-молодежная бригада не раз брала высокие рубежи. В 1981 году коллектив Глебова успешно выполнил социалистические обязательства, построив 71,2 тысячи метров скважин. Это на 6,2 тысячи больше годового плана. Причем, стоимость скважины, проведенной бригадой, на десять тысяч рублей меньше планируемой.

Городская комсомольская организация избрала его делегатом областной конференции, а молодежь Тюменщины оказала Владимиру Сергеевичу большую честь быть делегатом XIX съезда ВЛКСМ. Такое доверие Глебов заслуживает в третий раз.

На снимке: В. С. Глебов.

Фото Ю. ФИЛАТОВА.

Высокая награда

С хорошим, приподнятым настроением собрались позавчера труженики ордена Трудового Красного Знамени первого управления буровых работ на торжественный митинг, посвященный вручению коллективу переходящего Красного знамени ЦК КПСС, Совета Министров СССР, ВЦСПС и ЦК ВЛКСМ. В числе двенадцати производственных коллективов Министерства нефтяной промышленности СССР управление удостоено такой высокой награды за победу во Всесоюзном социалистическом соревновании 1981 года.

Замечательных успехов добились проходчики под руководством Самотлора в минувшем году. Построено 707675 метров глубоких скважин, на 67,6 тысячи метров больше, чем в 1980 году. Средняя проходка на бригаду в год составила по управлению 71,7 тысячи метров, сдано в эксплуатацию 335 скважин.

Выдающегося результата достигла в прошлом году бригада бурового мастера А. С. Кузьмина, набурившая 105698 метров горных пород, установленная на скважине № 8038 рекорд отрасли по проходке на долото — 603 метра.

Значительный вклад в общий успех коллектива внесли буровые бригады В. С. Ляпина, В. Т. Громова, бригада освоения мастера Л. А. Фенько.

Об этих и других достижениях орденоносного коллектива говорил в своей речи на митинге первый заместитель министра нефтяной промышленности СССР В. И. Игревский. Он тепло поздравил проходчиков с высокой наградой Родины, пожелал им новых успехов в социалистическом соревновании, посвященном 60-летию СССР.

Под гром аплодисментов В. И. Игревский вручил коллективу переходящее Красное знамя ЦК КПСС, Совета Министров СССР, ВЦСПС и ЦК ВЛКСМ и Диплом 1-й степени.

Выступившие на митинге — начальник управления Л. Г. Титов, буровой мастер А. С. Кузьмин и другие выразили горячую благодарность партии и правительству за высокую оценку труда коллектива и заверили, что труженики управления приложат все силы, знания, опыт для досрочного выполнения государственных заданий, скорейшего достижения добычи миллиона тонн тюменской нефти в сутки.

Со словами приветствия к буровикам обратились начальник отдела бурения Главтюменьнефтегаза Х. Г. Ставриади, заместитель генерального директора объединения Нижневартовскнефтегаз В. С. Алпев.

На митинге присутствовал и выступил второй секретарь Нижневартовского горкома КПСС С. В. Бабаджан.

С большим воодушевлением участники митинга приняли рапорт Центральному Комитету КПСС и Советскому правительству. Труженики управления решили выполнить план 1982 года по проходке и объеме 843 тысяч метров к 60-летию СССР.

Л. СОЛОВЬЕВ.

Завидное постоянство

Не раз при подведении итогов первыми среди лучших называли автобусный цех, руководимый Ю. Д. Макарычевым (завод по ремонту автомобилей).

Вот и в феврале он в числе победителей. План месяца по валовому доходу выполнен на 107,4 процента.

Лучшей в социалистическом соревновании признана бригада В. Г. Чистополова (из этого же цеха). Выработка здесь составила 143 процента.

Л. КАРПОЛЬ.

ДЕСЯТИЛЕТИЮ ГОРОДА

Началась декада культуры, посвященная 10-летию Нижневартовска. Первого марта четыре бригады Дворца культуры «Октябрь» провели концерты на рабочих местах: промбазе первого управления буровых работ, комплексном сборном пункте № 3, первом и шестом цехах по добыче нефти и газа НГДУ Нижневартовскнефть, в красных уголках первого управления технологического транспорта, первого вышкомонтажного управления, тампонажной конторы объединения нефтяников.

В дни декады, посвященной десятилетию города Нижневартовска, работники Дворца культуры вновь встретились с тружениками месторождения Северного Варьеган.

Впервые в вахтовом поселке Покачи был проведен день семейного отдыха. На вечере самодеятельной песни о трудовом Нижневартовске прозвучали песни самодеятельных авторов Л. Соловьева, А. Журавского, В. Оспинникова и новые песни о Самотлоре, исполненные дуэтом М. Тарасенко и Г. Панаевым из НГДУ Белозернефть. Е. Лоренц — из первого вышкомонтажного управления.

В общежитиях №№ 30, 32, 21 объединения Нижневартовскнефтегаз проходят тематические вечера «В этом городе нам с тобою, этот город нам с тобой беречь», подготовленные воспитателями этих общежитий и культурно-массовым отделом Дома культуры. На вечерах шел разговор об истории нашего города, трудовом вкладе молодежи в его биографию.

С особым волнением идет подготовка мероприятий, которые будут проходить в праздничные дни. Вечер «От всей души» — о лучших людях города, праздник чествования трудовых династий, киновечер «Самотлорская столица — Нижневартовск нефтяной», отчет коллективов художественной самодеятельности Дворца культуры перед населением города.

Работники Дворца культуры прилагают все усилия, чтобы сделать их яркими, волнующими.

Г. СЕРДЮК,
директор Дворца культуры «Октябрь».

● ОСТРЫЙ СИГНАЛ

Из-за чего простаивают скважины

Восемнадцатого февраля инспектор районной горнотехнической инспекции Н. Ю. Чесноков закрыл склад взрывчатых веществ геофизиков на Покачах. Случилось это из-за того, что ответственными работниками нефтедобывающего управления Покачнефть не налажена охрана склада. А в результате их пассивности геофизики вынуждены всякий раз ездить за взрывчаткой за 150 километров в Нижневартовск, терять время. Все это вместе взятое — ущерб конечному результату — нефтедобыче, которая отрадает от вынужденных простоев скважин на Покачевском и других месторождениях.

П. СМИРНОВ,
журналист.

АДРЕСА НОВОСТРОЕК: РАДУЖНЫЙ



Заказчик

Путь к нефти всегда сложен. Если позавчера считалось, что отдаленные месторождения района нужно осваивать вахтовым методом, то вчерашние расчеты показали целесообразность развития базовых населенных пунктов в непосредственной близости от этих кладовых. Так родилась идея создания новых городов, в том числе и Радужного на 60 тысяч жителей. Сегодня эта идея начала претвориться в жизнь.

Для строительства имеется все: проектный институт Новосибгражданпроект, застройщик — нефтегазодобывающее управление Варьеганнефть, генеральный подрядчик — строительно-монтажное объединение Нижневартовскстрой. Есть рабочие чертежи и сметы, есть деньги.

Радужный начал строиться в 1981 году на чистом и сухом месте, в семи километрах от существующего поселка. За прошлый год предусматривалось построить десять тысяч квадратных метров жилья, детский сад на 140 мест, два магазина, столовую, обеспечить их водой, канализацией, электроэнергией, то есть создать необходимую основу для ускоренной застройки первого, третьего и других микрорайонов в последующие годы.

Итог первого года оказался неутешительным. Из запланированных восьми, уменьшенных потом до 6,4 подрядчиком освоено всего 5,2 миллиона рублей. В эксплуатацию введен только один дом площадью 738 квадратных метров. Все остальное пока в планах или не завершено.

Не выполнена засыпка противопожарного водовода. В то время как СМУ-1 объединения Нижневартовскстрой и Радужненский участок треста Сибпромгаскважина решили, кто будет устанавливать емкость под канализационную насосную станцию, бульдозеристы и насосы для строительства насосной простаивали в бездействии. Несколько месяцев заказчик и подрядчик обменивались письмами и устными обещаниями по поводу строительства подстанции 35/6 киловатт и линии электропередачи. С мертвой точки дело сдвинулось только в конце года.

Середина октября думалась, станет переломной. В Радужном у генподрядчика скопились все субподрядчики. Были названы сжатые, но реальные сроки окончания запланированных на 1981 год работ, определены ответственные исполнители. До мелочей разобрали каждую позицию каждый объект... Но порыв остался только на бумаге.

Как известно, с первого января вступают в силу новые планы, новые задания на год. Но на объектах затишье. За январь освоено двести тысяч рублей. В феврале ожидается около трехсот тысяч, в то время как ежемесячно для выполнения возросшей в пять раз программы необходимо осваивать два-два с половиной миллиона рублей. На строительстве занято немногим более двухсот человек, включая и субподрядчиков, сегодня же нужно полторы тысячи. Неудовлетворительное материально-техническое снабжение вызывает внутрисменные и целосменные простои. Из-за нехватки и обеспечения готовыми сваями-оболочками мигают лампами простаивают машины и механизмы, что, в частности, сдерживает работы ПММК-3, занятой на расширении котельной. Медленно разворачивается строительство шести пятиэтажных домов. Первый из них уже месяц готовят сборными железобетонными конструкциями только на пять процентов. До сих пор не готовы фундаменты под блочные водопроводные и канализационные очистные сооружения, которые нужно вводить в эксплуатацию в первую очередь.

Недостаточно помогает строителям заказчик НГДУ Варьеганнефть. Так, например, до сих пор не оформлены разрешения на строительство крупнопанельных домов. Подрядчик не может добиться от управления разрешения на установку в микрорайоне временной трансформаторной подстанции 6/0,4 киловатт для обеспечения нужд производства на период строительства, хотя такие работы предусмотрены проектом организации строительства.

Основные задачи сегодняшнего дня — развитие базы строительной индустрии и создание бытовых условий для рабочих. Без бетонно-растворного узла, участка по изготовлению железобетонных изделий, пилорамы, столярного цеха, без причала программа второго года обречена на срыв. Министерство нефтяной промышленности СССР гарантирует генподрядчику финансирование собственной базы необходимой мощности. По причалу стоимостью 600 тысяч рублей, который понадобится через два с половиной месяца, так и не строится. Складские помещения возводятся медленно. Вместо того, чтобы выполнять постановление парткома объединения, Нижневартовскстрой и пустить смонтированный уже бетонно-растворный узел из-за руководителя СМУ-1 решили собрать еще один БРУ вблизи стройплощадки и... начали его монтаж прямо в общественном центре первого микрорайона, рядом с клубом, на триста [illegible] которого предполагается уже в этом году.

Не начато пока строительство и собственного жилья. Длительное время идут дебаты: строить на уже забитых сваями полях или на новых, свободных площадках. Правда, сейчас решается вопрос о выборе места под [illegible] говорит о 600 вагонов домиков. На оборудование его снова нужно время.

Два поселка начаты в Нижневартовском районе одновременно. Это Лангепас и Радужный. Одинаковые условия, почти одинаковый на первых порах характер застройки. Но трест № 37 Министерства промышленного строительства Белорусской ССР, который базируется за четыре тысячи километров, сумел переориентироваться в Лангепас, создать условия для работы, в течение 1981 года построить и сдать государственной комиссии 32 тысячи квадратных метров жилья. В Радужном, стоящем от основной базы Нижневартовскстроя за 200 километров, подготовка слишком затянулась. Предполагается создать там трест-площадку и поручать возведение отдельных объектов нижневартовским строителям. Предполагается увеличить набор рабочих. Но эти предложения пока не реализуются.

О. МЕРКУЛОВ,
начальник ИКСа городов и района объединения Нижневартовскнефтегаз.

Генеральный подрядчик

Из интервью с главным инженером треста Нижневартовскстроя В. А. НИКОЛАШИНЫМ.

— Одна из главных бед начала года — отсутствие внутрипостроечного титульного списка. Последний срок подачи его — 15 февраля истек. Нет возможности выяснить, что же в конце концов хочет заказчик, какие работы требуется сделать. К этому списку в дополнение должен быть представлен титульный список строек с пусковыми комплексами, согласованный со всеми инспектирующими организациями. Его у нас тоже нет. Отсутствует и график поставки оборудования: генеральный подрядчик не имеет возможности заключить договор с субподрядными организациями. Ввиду отсутствия речного порта в Радужном возникает необходимость пользования автомобильным транспортом. Но и здесь у нас трудности. Трест Нижневартовскстрой в прошлом летом в самый разгар работы начал производить ремонт дорог на Радужный. Машины могли двигаться два-три часа в день. Выяснилось, что автомобиль в состоянии сделать лишь один рейс за двое суток. В этом году нас ожидает то же самое. Тем самым срываются сроки поставки грузов.

Необходимо строительство в поселке Радужном собственной материально-технической базы.

Комментарий. В 1981 году Нижневартовскстрой впервые выполнил план по объему строительно-монтажных работ собственными силами. Как считают, во многом благодаря крепкой базе, создавали которую в течение многих лет. На строительство таковой в Радужном уже выделено 2,5 миллиона рублей. А общая ее стоимость двадцать миллионов. Строить ее так можно долго, а собственная база это не только сегодняшний день, это и рост города в будущем.

— Одно из самых важных условий работы — наличие людских ресурсов. Людей надо размещать. К концу первого квартала в Радужном будет два общежития по сто два места каждое. Дом на пятьдесят человек, 60 вагончиков и еще два брусчатых общежития. Всего этого явно недостаточно для размещения полутора тысяч человек.

Комментарий. Необходимость заставила сегодня руководителей думать о работе вахтовым методом. Учитывая недостаток жилья, отдельные работы будут поручаться вахтовикам.

Серьезное отставание допущено в строительстве объектов соцкультбыта. Планировалось оно в деревянном исполнении. Сегодня же ведется перепроектирование. На это опять-таки уйдет много времени, хотя детский сад на 140 и школа на 1176 мест уже строятся.

— Сегодня мы думаем о создании в Радужном треста, способного решать все вопросы на местах.

Комментарий. Работы много. Много недоделок осталось от прошлых лет. Слишком многие, вероятно, перейдет в будущее. Мешает огромное количество мелких производственных вопросов, нерешенных задач. В создавшихся условиях сдача 65 тысяч квадратных метров жилья — под угрозой срыва.

От редакции:

Несколько лет назад партийные и правительственные органы были приняты дополнительные меры по развитию капитального строительства в районах нефтегазодобывающего комплекса, которыми, в частности, предусматривается и строительство городов Радужного, Лангепаса. Было решено: построить в 1982 году в поселке Радужном 45 тысяч квадратных метров жилья. Но в ноябре прошлого года, исходя из выделенных средств, пришли к выводу: строить 18 тысяч квадратных метров. Цифра эта была для существующих сегодня в Радужном условий самой реальной.

Прошло не так много времени, и первоначальные 45 тысяч ассигнованиями обеспечили. Однако к этой работе строители не были готовы.

С этого и началось столкновение интересов заказчика и генподрядчика, в котором вроде бы обе стороны одинаково правы во взаимных претензиях.

Проведено немало заседаний, совещаний. Но до сих пор не определены окончательные планы капитального строительства текущего года в Радужном. А надо ведь думать еще и о будущем. Скоро закончится первый квартал. И, как видно уже сейчас, итоги его будут неутешительные. Трудно сказать, с какими результатами придут к концу года заказчик и подрядчик, потому что из 31,7 миллиона рублей на сегодняшний день не освоено и миллиона.

В КРУГУ НЕРЕШЕННЫХ ПРОБЛЕМ

ГАЗЕТЕ ОТВЕЧАЮТ

Работа завода стабилизируется

План 1981 года по выпуску хлебобулочных изделий завод выполнил. Но у нас осталось, как и на каждом новом предприятии, много недостатков и нерешенных проблем. Газета «Ленинское знамя» справедливо критикует работу коллектива завода: нельзя бесконечно ссылаться на трудности пускового периода.

19 февраля 1982 года на открытом партийном собрании обсуждена статья «ПОЧЕМУ ПУСТУЮТ ПРИЛАВКИ?», опубликованная в 28 номере газеты за 11 февраля с. г. Выступающие горячо критиковали виновников простоев, срыва плана, вскрывали причины, предлагали, как устранить их. Для слаженной работы дрожжевого отделения по инициативе главного инженера Г. В. Огородникова вместо часто ломающихся шестеренчатых насосов устанавливаются вакуумные. Один уже работает, два готовятся к пуску. Для увеличения выпуска булочных изделий производилась реконструкция первой линии с демонтажом и новым монтажом делителей, округлителя и транспортеров. Люди работали день и ночь, и уже через семнадцать часов реконструированная линия дала продукцию.

Для бесаварийной работы цехов для подачи муки в хлебном цехе служба энергетика (гл. энергетик Е. О. Турвинский) смонтировала двойную защиту электродвигателей шнеков. Для наведения чистоты и порядка на заводе провели субботник.

За допущенный брак в январе с мастеров хлебного цеха удержана треть зарплаты.

Работа завода стабилизируется. В соответствии с проектом работают две линии в мукомольном отделении, две линии в дрожжевом, две хлебных линии, одна булочная и кондитерский цех. У нас есть все основания для выполнения плановых заданий, для обеспечения города хлебобулочными изделиями.

Но нам нужна и помощь. Организациям, снабжающим нас паром и водой, необходимо всегда помнить, что мы — потребители первой категории и нельзя нас отключать без предупреждения, ибо малейший спад в снабжении водой или паром влечет за собой нарушение непрерывного технологического цикла. Это приносит большие убытки заводу и срывает бесперебойное снабжение населения города самым необходимым продуктом — хлебом.

В. СОСУНОВ,
секретарь партийной организации хлебозавода.


Мальчишки

девчонки

ЭТО НАШ ДОМ

О Нижневартовске мы можем рассказать многое, потому что родились здесь и росли вместе с городом. Правда, родились мы не в городе, а еще в поселке Нижневартовский. Тогда в нем было не четырнадцать школ, как сейчас, а всего три. Когда в 1968 году сдали третью школу она казалась нашим старшим братьям и сестрам настоящим дворцом. Школа была каменной и самое главное большими оказались здесь актовый и спортивный залы, столовая.

Подрастал Нижневартовск, подрастали и мы. И вот уже стоим, волнуясь, на линейке первого звонка, и наша школа приветливо распахнула двери. Нас доброжелательно встретили учителя Нина Федоровна Замараева, Тамара Семеновна Паромова, Надежда Гавриловна Литвинова, Надежда Петровна Белоусова, Галина Никитична Волобуева. Мы помним своих первых наставников, которые работают во второй средней школе со дня ее открытия. В 1968 году пришли в нашу школу и Римма Александровна Бударина, Надежда Захаровна Резупенко, Анна Александровна Руднева, Тамара Андреевна Артамонова, Валентина Ивановна Орехова, Фрида Федоровна Демидова.

Наши мудрые наставники сумели сделать так, что мы искренне и горячо полюбили свою школу. И где бы ни были ее выпускники, они всегда находят время и возможность заглянуть сюда, вспомнить десять чудесных лет, пролетевших одним мгновением. Учителем английского языка вернулась в родную школу Людмила Ивановна Миргалимова.

Других выпускников можно встретить на нефтепромыслах района, на строительных площадках, за рулем автомобиля. Нынче мы вышли в большую жизнь и наверняка многие останутся здесь или вернутся сюда специалистами. Потому что тут наш дом.

И. КЛЕМЕНТЬЕВА, С. САЗОНОВ, С. БУДАРИН, Т. ГРИШАЕВА, С. РУДНЕВ,
учащиеся десятых классов школы № 2.

ИНТЕРВЬЮ БЕРЕТ ЮНКОР

ТВОЙ ГОРОД НА ЗЕМЛЕ

Второй год после окончания Тобольского педагогического института работает в школе № 9 Ольга Ивановна Зубрилина. Она преподает литературу и русский язык. Ольга Ивановна учит ребят любить правду и добро, видеть в человеке красоту. Недавно по просьбе редакции юный корреспондент Ира Креслова взяла у учительницы интервью, которое мы предлагаем вниманию наших читателей.

— Ольга Ивановна, как получилось, что после окончания института Вы попали именно в Нижневартовск, ведь можно же было учить детей и в другом месте?

— Это объяснить совсем нетрудно. У каждого человека есть свой город на земле, с которым связано очень многое и где бы ты не жил, он будет тянуть тебя всегда.

Мой город на земле — Нижневартовск. Здесь я родилась, здесь впервые по слогам прочитала слово «мама», тут нашла хороших верных друзей. Вся моя жизнь, исключая годы учебы, прошла здесь.

— Так значит Вы старожил и Вам, наверняка, есть, что вспомнить?

Да, действительно я старожил и честно говори, очень этим горжусь. Помню Нижневартовск тихим, уютным. Особенно мне нравилось, когда в начале лета зацветала в полисадниках черемуха. Эти деревья были почти у каждого дома. И таким ароматом и прозрачностью наполняли воздух. Жил весь поселок очень дружно, ну а мы, ребятишки, вообще все знали друг друга. Зимой катались на санках с крутого берега Оби, летом, даже в холодные дни, нас трудно было выгнать с Оби.

Особенным событием был ледоход. Очень интересно было смотреть, как льдины наскакивают друг на друга, кто был посмелее, тот умудрялся бегать по ним.

Хорошо помню, как с подружками по деревянным тротуарам, я бегала поглядеть на первую бетонную дорогу, на первый пятиэтажный дом. Сейчас у нас шестнадцатиэтажные дома не в диковинку, а уж к бетонным дорогам все давно привыкли. Но помню хорошо, как строились первые микрорайоны, детские сады, новые школы. И от того, что город практически вырос на моих глазах он стал еще роднее и ближе.

Как и я любит Нижневартовск мои бывшие одноклассники, почти все, они после окончания ВУЗов вернулись сюда. К примеру, Нина Шехерева, Людмила Карелина, Тани Казимирова. Они тоже учителя. Преподают детям в просторных и удобных школах, которые так не похожи на нашу старенькую деревянную первую школу. Она нам очень дорога, потому что жизнь бурная, интересная, какой жили ее питомцы забыть невозможно.

— Ольга Ивановна, что повлияло на выбор Вашей профессии, а также профессии Ваших одноклассников?

— Я всегда считаю, что нам здорово везло на чутких, умных педагогов. Мы учились у прекрасных людей: Н. Т. Лопаткиной, Е. В. Зоновой, В. Т. Поляковой, А. П. Сущей, Д. Ф. Каморкиной, В. М. Винокуровой. И всегда хотелось быть на них похожими. Особенно и благодарна заслуженной учительнице школы РСФСР, кавалеру ордена Ленина В. М. Винокуровой. Ее уроки, проходящие на едином дыхании помнятся до сих пор. Она, наша милая Вера Матвеевна, не одному человеку дала заряд на всю жизнь. С каким обожанием мы смотрели на нее, когда она входила в класс, как старались написать сочинения о будущем своего Нижневартовска. Мы мечтали о проспектах Утренней зари, о зданиях-дворцах. Теперь это вполне реально. И я хочу научить своих питомцев большой любви к нашему городу. По-моему, он стоит того, чтобы его любили...

— Спасибо большое, Ольга Ивановна, за интересную беседу, мне кажется, прочитав ее, ребята задумаются над вчерашним и сегодняшним днем города, в котором они живут.

Нижневартовск на Оби, как тебя нам не любить!

Пионеры ведут поиск

Плох тот, кто не знает своего родного края. А мы изучаем его с того дня, когда приходим в школу. У нас есть штаб краеведения, в который входят представители каждого класса — ребята из краеведческих секторов. Через них весь класс узнает, что нужно подготовить к месячнику краеведения, получает поисковое задание. Поиск — это так интересно. Поиск — это встречи с такими людьми, характеру и воле которых можно удивиться и по-хорошему позавидовать, это конкурсы сочинений, стихов, газет, олимпиады и конференции, однодневные походы, экскурсии.

Наш седьмой «Г» получил задание написать летопись улицы Омской и аэропорта.

Для начала мы отправились на экскурсию в аэропорт. Это главные ворота нашего города. Так мы узнали, как важны для Нижневартовска воздушные трассы, какую большую роль сыграли в освоении таежного края вертолеты, похожие на железных стрекоз. А о комсомольской организации аэропорта наши следопыты делают целый альбом.

Для этого, конечно, понадобилась туда еще не одна поездка.

По истории улицы Омской у нас накопилась уже целая папка материала. Есть у нас еще один подарок к десятилетию города — макет чума ханты, сделанный своими руками. Его можно будет увидеть в краеведческом музее.

Все эти дела мы перечислили в рапорте-отчете, посвященном юбилею Нижневартовска. Еще там будет сказано об экскурсии на Самотлор и озеро Комсомольское. Мы хотим как следует узнать край, где живем и мечтаем связать с ним свою жизнь.

Ю. ЧЕРНЫХ,
Р. ЗНАТДИНОВА,
учащиеся 7 класса средней школы № 7.

Имя—доброе дело

Лекторская группа зала трудовой славы школы № 6 организовала хорошее дело— радиопередачи, посвященные десятилетию Нижневартовска. Это целый цикл, тематику выступлений которого наши ребята определили вместе с учительницей Раисой Захаровной Большаковой.

И вот в один из понедельников мы вышли в эфир, позже этот день недели стал постоянным днем наших радиопередач.

Говоря о прошлом нашего города, о начале его строительства, мы не забыли рассказать о том, почему названия нижневартовских улиц: Омская, Пионерская, Космонавтов, Новосибирская, Мусы Джалиля, Пермских строителей о людях, которые на них живут. Многие стали легендой и песней. После передачи «Из истории нашего края» последовали две другие «Причины роста Нижневартовска» и «Покорители Самотлора».

Целый радиомонтаж мы посвятили своим шефам — строителям из треста Пермсибстрой. Это они первыми построили многоэтажные дома в юном городе нефтяников. Красной нитью передачи «Наши шефы — первые строители Нижневартовска» прошла мысль, что нам украшать город, который пока не приобрел окончательного архитектурного облика.

Передачи взволновали ребят: они узнали много того, к чему нельзя относиться равнодушно, если ты любишь свою большую Родину и маленькую часть ее — город, в котором живешь. А значит мы сделали что-то очень хорошее, имя которому — доброе дело.

П. НЕНАШЕВА,
ученица 8 класса средней школы № 6.

Очарование хантыйских сказов

Это была встреча с писательницей. Ребятам не терпелось скорее ее увидеть.

— Кто она, что расскажет? — спрашивали друг друга семиклассники. Поскольку мы девятиклассники взрослее, то и держать себя старались соответственно, хотя в душе тоже волновались и с нетерпением ожидали начала встречи.

Когда Маргарита Кузьминична Анисимкова вошла в зал, ребята встретили ее аплодисментами.

Всю жизнь связала эта русская женщина с маленькими народами ханты и манси. Полюбив их, Маргарита Кузьминична захотела, чтобы и другие познакомились с прекрасным устным народным творчеством ханты и манси.

Так появились полные очарования таежные сказы, справедливый и мужественный Баули.

Именем этого героя назвала свою последнюю книгу М. К. Анисимкова. Маргарита Кузьминична рассказала нам о том, как рождаются книги. Сколько листов приходится исписать, прежде чем появляется празднично оформленное произведение. Так поднялся занавес, открывающий интересный мир творчества писателей. И надолго запомнились слова Маргариты Кузьминичны, которые она сказала, прощаясь с нами: «Вы приехали сюда из разных уголков всей большой страны, но сейчас вы живете в удивительном крае: богатом и щедром. Поэтому, ребята, нужно знать его историю, по-настоящему полюбить эти места, с открытой душой и уважением относиться к коренным жителям».

Е. ЛЯПИНА,
учащаяся 9 «б» класса средней школы № 4.

Растите деревья

Какой дар могут принести учащиеся своему городу? Что в их силах? Например, посадить деревья! Пусть дома окружит зелень, пусть она украсит лицо города. За осень и лето прошлого года ребята нашей школы высадили в первом микрорайоне 4259 деревьев и кустарников. Подрастайте, саженцы, шумите листвой на каждой улице!

О. БНЯТОВА,
ученица 10 класса средней школы № 6.

Откройте альбом

«Мы живем на Комсомольском бульваре» — так назвали альбом ребята нашей школы. Это рассказ о времени и о людях. Здесь можно найти богатый материал, собранный следопытами школы в ходе поисковой операции, посвященной десятилетию города. Хотите узнать, в каком году появился бульвар — откройте первую страницу, интересно, кто строил дома, стоящие здесь — переверните еще несколько. Интересно, правда?

Л. МЕХРЕШВИЛИ,
ученица средней школы № 11.

Звонкая строка стиха

«Маленький мой край. Как золотая капелька густого янтаря. Он блестит в узорах расцветая, льется в песнях, радостно горя!»

Эти строчки стали лейтмотивом вечера «Поэтический венок Самотлора», который подготовил десятый «а» класс. О нашем удивительном крае пишут не только местные поэты, но и поэты с мировыми именами. Их стихи звучали в продолжении всего вечера.

О. ЖУКОВА,
ученица 10 класса средней школы № 9.

Спорт

ПРАЗДНИК ЗДОРОВЬЯ

Ни одного унылого человека вокруг, лица участников соревнования и болельщиков румяны, веселье расплескалось, разлилось, затопило базу отдыха Нижневартовского управления буровых работ № 2 по самые верхушки деревьев.

Взрослые радуются встрече с природой, а уж дети...

Всесоюзный день лыжника, посвященный 60-летию образования СССР, открыл главный судья соревнований В. В. Терпугов. С праздником здоровья поздравил всех присутствующих секретарь парткома управления В. Ф. Баранов.

А теперь старты.

Какое счастье мчаться по укатанной лыжне, вдыхать на полную грудь ядреный морозный воздух, чувствовать жизнь каждой клеточкой своего тела.

Но чем ближе финиш, тем труднее дышится, даже снег становится не таким скользким. Здесь выручают болельщики. Дети радостно кричат, подбадривая своих пап и мам, и, конечно, сразу становится легче.

В конце соревнований состоялась семейная эстафета «Папа, мама и я — спортивная семья». Надо было видеть, как пыхтели малыши, как старательно упирались палками в снег, чтобы быстрее передать эстафетную палочку своим мамам.

Если перефразировать Пушкина, то можно сказать, что в спорту все возрасты покорны. Ведь в соревнованиях участвовали почти все — от семи до шестидесяти лет.

Лучшие результаты в своих возрастных категориях показали бурильщик С. Фапрулин, помбуры Х. Габбасов и В. Гуров; начальник энергоцеха А. Жарков, заместитель начальника районной инженерно-технологической службы Ф. Х. Ахтареев, начальник отдела кадров В. Т. Афанасьев, электромонтер В. М. Вахтенко, главный инженер управления М. М. Закиров, инженер-геолог А. В. Зарубина, инженер снабжения Н. И. Шамсутдинова, социолог В. Ф. Русакова, машинист-кочегар Е. Д. Саминдиева. Всего участвовало в соревнованиях сто двадцать человек.

— Это был один из лучших наших выходных дней, — делились впечатлениями участники соревнования.

А позаботились о том, чтобы день этот стал поистине праздником здоровья, — методист УБР-2 по спорту Л. Б. Широкова, лыжню и домики для отдыха готовили А. Степченко и С. Файрулин. После кросса участники смогли восстановить силы в буфете, о котором заранее позаботился заместитель начальника управления по быту и кадрам Н. Г. Салехов.

С. МИХАИЛОВ.



На лыжне — учащиеся ТУ-41. Фото Ю. ФИЛАТОВА.

КУБОК У ФУТБОЛИСТОВ НИЖНЕВАРТОВСКА

Сборная команда Нижневартовского городского совета ДСО «Труд», представленная автобазой № 10, участвовала в междугородном турнире по футболу на заснеженном поле в городе Сургуте.

В турнире участвовали команды Тюмени, Сургута, Нефтеюганска, Нижневартовска. В финале встретились команды «Нефтяник» — Сургут и автобазы № 10. С общим счетом 4:2 победу одержали футболисты десятой автобазы. Команда была награждена переходящим кубком и грамотой, а игроки — ценными подарками.

Были определены лучшие игроки турнира. Ими стали: вратарь Н. Козлов (автобаза № 10), защитник В. Якушев (Сургут), нападающий Ю. Богатырев (ДСК), бомбардир В. Лашко (автобаза № 10).

Ю. МИНАЕВ,
тренер-общественник десятой автобазы.

„ГОЛУБОЙ ОГОНЕК"





МОСКВА. На Центральном телевидении идут съемки популярной передачи «Голубой огонек», посвященной Международному женскому дню 8 Марта. В ней примут участие знатные люди страны, известные артисты театра и кино.

На верхнем снимке: участники «Огонька» — струнная группа эстрадно-симфонического оркестра Всесоюзного радио и Центрального телевидения.

На снимке слева: гость «Огонька» коммунист, командир корабля ТУ-134 Уральского управления гражданской авиации Г. А. Смагина.

На нижнем снимке: в интермедии «Огонька» участвуют народный артист РСФСР В. Лановой и народная артистка РСФСР Т. Синявская.

(Фотохроника ТАСС).



В ОБЩЕСТВЕННОЙ ПРИЕМНОЙ ДЕЖУРИТ:

3 марта — КАНГОРОДОВ Михаил Васильевич, заместитель начальника городского отдела внутренних дел.

Прием ведется в помещении редакции газеты «Ленинское знамя» с 17 до 18 часов.

Пожара можно избежать

В век научно-технической революции, в изобилии поставляющей огнеопасные синтетические материалы для нужд промышленности, строительства, сельского хозяйства, возникла необходимость все упорнее вести борьбу с пожарами. С тех пор, как электричество вошло в наш быт, стало невозможным представить современную квартиру без слова «электро». Обыкновенные чайники, утюги заменили электрочайники, электроутюги и т. д. Естественно, что возросла и пожароопасность жилья, так как технические возможности электробытовых приборов не беспредельны.

Особенно несовершенны в смысле надежности, как показывает статистика пожаров, цветные телевизоры. Они и выключенные загораются, если не выдернуть штепсельную вилку из розетки. Анализ случаев самовозгорания показал, что воспламенение задней стенки происходит не ранее, чем через три—четыре минуты после появления дыма, которому, как правило, предшествуют неприятный запах горящей резины и резкое искажение изображения. Если в это время телеаппарат выключить, то загорания не произойдет.

В случае появления огня необходимо знать, что тушить его водой можно только предварительно выдернув из розетки вилку. В противном случае возможно поражение человека током.

Случаи, когда телевизор является источником пожара, не единичны. Только в конце прошедшего года произошло два загорания от замыкания и взрыва электростабилизатора в домах по улице Гагарина, 8, кв. 10 и по проспекту Космонавтов, 19, кв. 40.

Пожар — это бедствие, но нельзя принимать это явление как стихию природы, как нечто неподчиняющееся сознанию человека. Скорее всего пожар — это стихия человеческого поведения и труднее всего сладить именно с сознанием человека. Поэтому хотя причины и обстоятельства возникновения пожаров самые разные, но основу их составляют такие свойства людей, как халатность, беспечность, небрежность, неосведомленность о способах предупреждения и борьбы с пожарами.

В жилых домах пожары возникают значительно чаще, чем в общественных и производственных зданиях, в среднем две трети от общего числа. При этом уничтожается имущество граждан, нажитое нелегким трудом за многие годы, и, самое главное, гибнут люди.

Прошло два месяца нового 1982 года. Но произошло уже немало пожаров. В поселке Энтузиастов в жилом четырехквартирном доме погиб мальчик Дима, которому пошел всего второй год жизни. В январе в поселке Солнечном при пожаре создалась угрожающая жизни ребенка обстановка, но, к счастью, он был спасен. Произошел пожар и во втором управлении технологического транспорта, вошедший в разряд чрезвычайных происшествий. Управление снабжает техникой наши нефтепромыслы, а при пожаре было уничтожено большое количество ее. Причины, приведшие к столь крупному пожару, отмечались в статье собственного корреспондента «Социалистической индустрии» за 13 января с. г.

Зима в этом сезоне отмечается довольно переменчивой погодой, низкими температурами. Закономерно, что увеличилось число пожаров от замыкания в осветительной сети. Жильцы используют для обогрева помещений электронагревательные приборы, не учитывая токовых нагрузок, что приводит к коротким замыканиям. По этой причине произошло немало пожаров. Это говорит о том, что жилищно-бытовыми управлениями не организован строгий контроль за состоянием электросетей в жилых домах.

За 13 января зарегистрировано шесть пожаров. Глубокой ночью возник пожар в слесарной мастерской цеха по производству кислорода центральной трубной базы. Высокая температура воздействовала на металлическую перегородку, за которой находились заполненные кислородом баллоны. Своевременное обнаружение и вызов пожарной охраны предотвратило взрыв баллонов. По нормам расстояния от цеха по производству кислорода до жилых и общественных зданий должно составлять не менее 400 метров, расположение же кислородной станции не лезет ни в какие нормы. Не обладая богатой фантазией, можно представить, что бы произошло в случае позднего обнаружения пожара. Пожарной охраной с 1978 года предлагается вынести за пределы города цех по производству кислорода, но объединение Нижневартовскнефтегаз пока не приняло никаких мер.

Пожары приносят неисчислимые и неизмеримые потери человечеству. Совсем избежать их пока невозможно, но все случаи загораний подконтрольны людям. А значит каждый человек обязан осознавать, что его долг — сделать все от него зависящее, чтобы пожаров стало меньше.

Г. ИМАШЕВА.

Редактор
Б. Н. СЫРПИН.

Наш адрес: 626440, г. Нижневартовск, ул. Менделеева, 11 (1-й микрорайон).

ТЕЛЕФОНЫ РЕДАКЦИИ: редактор — 2-21-63, заместитель редактора и промышленный отдел — 7-29-82, 2-32-06; ответственный секретарь — 7-88-50; отдел партийной жизни — 7-29-87, 2-30-56; отдел информации — 7-28-40, 2-31-96, 6-15-27; отдел писем — 2-33-46; отдел иллюстрации и фотолаборатория — 2-30-56. ТЕЛЕФОНЫ ТИПОГРАФИИ: директор — 2-24-73, 7-27-19; через «Строитель» — 6-19-12; бухгалтерия — 2-32-07; инженер-технолог — 2-32-08; общий — 2-32-12.

Нижневартовская типография управления издательств, полиграфии и книжной торговли Тюменского облисполкома. Заказ № 70, объем 1 п. л., тир. 27000

ПРОЛЕТАРИИ ВСЕХ СТРАН, СОЕДИНЯЙТЕСЬ!

ЛЕНИНСКОЕ ЗНАМЯ

ОРГАН НИЖНЕВАРТОВСКОГО ГОРКОМА КПСС, ГОРОДСКОГО И РАЙОННОГО СОВЕТОВ НАРОДНЫХ ДЕПУТАТОВ ТЮМЕНСКОЙ ОБЛАСТИ

Издается с 4 сентября 1941 года ▲ № 44 (5284) ▲ ЧЕТВЕРГ, 4 марта 1982 г. ▲ Газета выходит ежедневно, кроме воскресенья и понедельника ✦ Цена 2 коп.

ПОРУЧЕНО КОММУНИСТУ

В современных условиях, когда перед нами встают все более сложные и ответственные задачи, когда роль партийных организаций и роль каждого коммуниста в жизни трудовых коллективов неуклонно возрастает, очень важно правильно и умело использовать все наши наличные силы. В партийной работе должны принимать участие все без исключения коммунисты.

Уже много лет подряд работает секретарем парторганизации строительного управления № 45 треста Мегионгазстрой Светлана Исаковна Шундрик. Она пользуется заслуженным авторитетом у коммунистов и беспартийных. Секретарь вместе с другими членами партбюро умело руководит коммунистами и беспартийными, все они расставлены на решающих участках производства и показывают пример в труде, имеют постоянные или временные поручения. Здесь регулярно заслушиваются сообщения товарищей о том, как идут дела на порученных им участках работы. А поручения у коммунистов самые разнообразные. Это агитационно-массовая работа в коллективе и участие в выпуске стенной газеты и листовок, работа с проживающими в общежитии и, конечно, выполнение обязанностей в выборных органах.

Деятельное участие коммунистов в общественной жизни сказывается на ходе партийных собраний, на принимаемых решениях. Собрания проходят оживленно, высказывается много конкретных предложений по улучшению организации труда, по мобилизации внутренних резервов. Партбюро управления, опираясь на широкий актив, настойчиво борется за крепкую дисциплину во всех звеньях производства. В результате коллектив СУ-45 является одним из лучших в тресте. Вот уже пять кварталов подряд в социалистическом соревновании он занимает первое место.

Многие коммунисты взяли на себя почетную обязанность быть наставниками молодежи. Для пятого управления технологического транспорта, где люди имеют дело с большими материальными ценностями, воспитание высококвалифицированных и добросовестных работников из числа новичков является весьма ответственным поручением. Партбюро предприятия подходит к подбору наставников с большим вниманием. Учитывается не только профессиональное мастерство того или иного коммуниста, но и его личные моральные качества, его педагогические способности. Интересно, результативно ведет работу с молодыми производственниками наставник-коммунист слесарь ремонтно-механических мастерских Иван Федорович Середняков. Разные по характеру, поведению, образованию были эти рабочие. Много затрачено времени на привитие им трудовых навыков, приходилось вникать не только в их работу, но и в быт, организовывать их досуг. И это дало свои плоды: все подопечные Середнякова, как говорится, «вышли в люди», стали квалифицированными работниками.

Большое число коммунистов занято в группах и постах народного контроля. Не первый год работает председателем головной группы завода по ремонту автомобилей главный бухгалтер Августа Демидовна Сеянина. Работа планируется. Систематически проводятся рейды, проверки, в ходе которых вносятся деловые предложения, составляются акты, выпускаются «молнии», «боевые листки», по которым администрация принимает необходимые меры.

Серьезное партийное поручение для коммуниста — быть пропагандистом школ системы политического и экономического образования трудящихся. Умело руководит экономической школой заместитель начальника отдела комплектации НГДУ Белозернефть Я. Ю. Кантер. Каждое занятие, проведенное им, нацеливает слушателей на решение узких мест в цехах, на вскрытие и использование резервов производства, повышение эффективности и качества работы.

Вместе с тем в партийных организациях существует ряд проблем и недостатков в распределении партийных поручений между коммунистами, в контроле за выполнением поручений. Бывает так — одни члены партии слишком перегружены, другие, наоборот, слабо участвуют в работе. Недостаток этот — результат того, что не совсем четко поставлена индивидуальная работа с коммунистами. Необходимо всемерно стараться улучшать партийную работу непосредственно в низовых звеньях. Именно здесь следует добиваться активности каждого члена партии, вовлекая его в общественную работу. Это, одна из коренных задач внутрипартийной жизни. Ибо каждый коммунист должен быть правофланговым в шеренге строителей коммунизма, а уровень партийного руководства зависит от того, насколько боевито действуют первичные партийные организации, составляющие основу партии.

60-ЛЕТИЮ СССР — УДАРНЫХ НЕДЕЛЬ!



Молодежную бригаду поваров в столовой «Северянка», которая находится на Покачах, возглавляет повар-бригадир Людмила Самойлова. Вкусные и разнообразные блюда готовят молодые повара и кондитеры. За это буровики, нефтяники, строители говорят им большое спасибо.

На снимке: девчата из бригады — Ирина Тулбаева, повар-бригадир Людмила Самойлова, Люба Теплова.

Фото Ю. ФИЛАТОВА.

▲ ВЕСТИ ИЗ ТРЕСТА САМОТЛОРТРУБОПРОВОДСТРОЙ

Неделя была ударной

Среди бригад ведущих профессий за 16-ю неделю победителем признана сварочно-монтажная бригада Р. С. Гордзия (строительно-монтажное управление № 15), сварившая за неделю 7,5 километра трубопровода на водоводе для Урьевского и Покачевского месторождений.

Среди механизированных бригад отличился коллектив В. В. Несмачного (управление механизации № 19), подготовивший на газопроводе Повховское месторождение — Локосовский газоперерабатывающий завод — 7,7 километра траншеи при задании шесть.

В числе лидеров бригада водителей Л. И. Семенченко (вторая автобаза), выполнившая норму выработки на 112 процентов.

Среди бригад по расчистке трассы от леса — бригада А. В. Перепелины (дорожно-строительное управление 12). Т. МИТЕНЕВА, инженер ОТиЗ.

Поддержали почин

Поддерживая почин москвичей о проведении 17 апреля Всесоюзного коммунистического субботника, посвященного 112-й годовщине со дня рождения В. И. Ленина, трубопроводчики решили выполнить строительно-монтажных работ на 205 тысяч рублей и заработок перечислить в фонд коммунистического субботника.

В. ЛИЛЬКИН, нач. ОТиЗ.

ЛУЧШИЕ БРИГАДЫ

Много лет работают в хозрасчетном отделочно-строительном участке (трест Самотлорнефтепромстрой) штукатуры-маляры З. Н. Михеева и Л. Ф. Логинова.

Бригада З. Н. Михеевой работает на нефтеперекачивающей станции (Самотлор). Норма выработки за февраль составила 130 процентов.

Бригада Л. Ф. Логиновой работает на двух объектах: на нефтеперекачивающей станции и на доме № 25 (в шестом микрорайоне). Дом этот решено сдать к открытию XVII съезда профсоюзов. Т. АНТОНОВА.

ВПЕРЕДИ — ГЕРОИ ТРУДА

Первые сто тысяч метров горных пород с начала года пробурили проходчики Нижневартовского второго управления буровых работ.

Несмотря на сложные погодные условия, в феврале управлением пробурено 55 тысяч 181 метр нефтяных скважин, что на три тысячи 181 метр больше планового задания. С начала года впереди бригада Героя Социалистического Труда А. Д. Шакшина, построившая 12 тысяч метров скважин.

На втором месте бригада Героя Социалистического Труда Г. К. Петрова — 11,5 тысячи метров.

По итогам февраля впереди бригада А. Д. Шакшина — семь тысяч 363 метра. Второй результат у делегата XIX съезда ВЛКСМ В. С. Глебова — шесть тысяч 116 метров.

За два месяца коллективом управления сданы нефтедобытчикам 52 скважины, что на три больше плана.

Е. ШНЕЙДЕР, старший экономист ПОТ и УП.

ДЕСЯТИЛЕТИЮ ГОРОДА

Объединение Нижневартовскстройтранс.

ОЛЬКО год, как создана бригада водителей автомобилей МАЗ-504. А о ней уже говорят — лучшая. Руководит коллективом В. А. Родин. В феврале план был выполнен на 138 процентов. А это — вовремя доставленные на строительные площадки города панели, как следствие, быстро растущие этажи Нижневартовска. Автомобилисты работают методом бригадного подряда.

АЖДОМУ известно, нелегко строить дома на болотистой почве. Нужен грунт, и вывозкой его из карьера занимается бригада Г. В. Варченко (КрАЗ-256).

Сейчас у водителей особые дни, город, которому исполняется десять лет, создан благодаря и их труду. Добавим, что плановые задания перевыполняются постоянно.

112,4 ПРОЦЕНТА — таково выполнение плана февраля бригадой водителей КамАЗов, руководит которой Г. П. Кисель.

Коллектив носит почетное звание «Бригада коммунистического труда». Здесь занимаются вывозкой в новые микрорайоны строительных материалов.

Это подразделение постоянно в числе передовых.

А. ПЛАТОВА.

Конкурс профессионального мастерства в честь десятилетия города Нижневартовска проведен в городском узле связи.

В 9 часов утра 12 лучших телеграфистов всех отделений связи города были приглашены в аппаратный зал центрального телеграфа, чтобы принять участие в соревновании за звание «Лучший по профессии».

В программе практические и теоретические вопросы. Внимательны и сосредоточены участники конкурса, строги, но справедливы члены жюри. В упорной и трудной борьбе первое место завоевала телеграфистка первого класса Р. Ш. Писанова, второе — Н. Р. Моисеева и третье — Г. В. Грачева. Победители награждены денежными премиями и подарками. Участникам конкурса вручены памятные [illegible]ры.

Т. АФАНАСЕНКОВА, зам. начальника телеграфа.



На десятки предприятий Москвы, Горького, Ленинграда, Рига, а также городов Поволжья, Урала и Сибири поступает продукция нового цеха холодной прокатки нержавеющей ленты завода «Серп и молот». Эта продукция необходима для изготовления легковых автомобилей, часов и многих бытовых приборов.

Цех холодной прокатки нержавеющей ленты является первенцем проводимой на заводе полной реконструкции производства.

На снимке: комсомольцы А. Алексеенко и А. Дурбажев. Они освоили работу на стане, прокатывающем нержавеющую ленту толщиной от 50 микрон до 1,5 миллиметра. План года производственники обязались выполнить досрочно, к 25 декабря.

Фото А. ЧУМИЧЕВА (Фотохроника ТАСС).

◆ ЭНТУЗИАСТЫ ИДЕОЛОГИЧЕСКОЙ РАБОТЫ

ПРОПАГАНДИСТ ПАНЬКИН

От пропагандиста, его отношения к делу зависит, будут ли наши политшколы, семинары действенными, как того требуют решения КПСС. Примером творческого отношения к пропагандистской работе служит начальник строительно-монтажного поезда № 553 Валентин Георгиевич Панькин. С большим желанием идут люди к нему на занятия. Проходят они живо, интересно. Слушатели активно выступают, делятся своими мыслями, соображениями, спорят.

Так, при изучении материалов ноябрьского (1981 г.) Пленума ЦК КПСС каждый из них высказал свое мнение. При обсуждении вопроса «Капитальное строительство — решающий участок пятилетки» Валентин Георгиевич так направил разговор, что строители начали горячо обсуждать итоги работы своего коллектива. Речь шла о необходимости повсеместного использования внутренних резервов, экономии материальных ресурсов.

Вот тут наперебой посыпались и предложения о замене ручного труда, о механизации отделочных работ... И как итог, заключительные слова пропагандиста о бережном отношении к строительным материалам, об улучшении качества отделочных и строительных работ, о трудовой дисциплине.

— Мы должны быть хозяевами на своем производстве, думать не только о количестве, но и о качестве своей работы. Именно на это нацеливает нас ноябрьский Пленум ЦК КПСС...

Разговор получился интересным и доверительным, а главное, никого из слушателей не оставил равнодушным.

Так проходит каждое занятие у пропагандиста В. Г. Панькина. Недаром именно в его школе партком треста решил провести открытое занятие по теме: «Мой вклад в достижение суточной добычи одного миллиона тонн нефти, одного миллиарда кубических метров газа в области». Партком хотел показать пропагандистам, как нужно раскрыть данную тему и как должен активизировать деятельность слушателей пропагандист.

Используя метод практических занятий, Валентин Георгиевич остановился на производственных задачах: путях повышения эффективности производства, экономии материалов, улучшения организации социалистического соревнования. Слушатели многое узнали из истории освоения Самотлора и о его героях. Заинтересовала всех защита социалистических обязательств П. Т. Трясциным, Л. В. Лукаша, В. С. Комовым, Н. А. Корчагиным.

На вопрос пропагандиста: «В чем вы видите свое конкретное участие в решении обсуждаемой проблемы?» слушатель С. С. Ахалкин сказал:

— Мы строим жилье тем, кто ведет трассы к нефтепромыслам. Строить добротно, надежно — это в наш вклад в тюменский миллион. Я отвечаю за работу средств механизации. Внедрять новое, прогрессивное в строительное производство — вот в чем я вижу свою задачу.

Приятно и пропагандисту осознавать, что с его помощью люди смогли разобраться в той или иной проблеме, на деле применить знания.

За 1981 год коллектив СМП-553 план по генподряду строительно-монтажных работ выполнил на 113,6 процента, собственными силами — на 112,5 процента. Введены в эксплуатацию лабораторно-производственный корпус, 3600 квадратных метров жилья. В этом есть заслуга и слушателей Валентина Георгиевича. Он говорит:

— Они у меня молодцы. Активны не только на занятиях, но и в решении производственных вопросов смело могут положиться на каждого.

В 1972 году работает в СМП-553 В. А. Рудковский, неоднократный победитель в социалистическом соревновании, ударник коммунистического труда, имеет две медали за доблестный труд. А слесарь-сантехник Ш. Я. Винокуров как и на занятиях в политшколе, так и у себя на производстве во всем аккуратен, активен, исполнителен. Котельная его в образцовом порядке. Работает без аварий. Каждое лето досрочно готовит ее к отопительному сезону, часто подает рацпредложения.

Много труда вложил в малую механизацию слушатель С. С. Ахалкин. Организовал малярную станцию. По его инициативе введена механизированная окраска поверхностей.

Слова Л. И. Брежнева на XXVI съезде партии о возросшей ответственности пропагандиста за идейно-политическое воспитание коммунистов, высокая оценка его труда во многому обязывают каждого руководителя политзанятий. И пропагандист В. Г. Панькин делает все, чтобы повысить уровень, результативность марксистско-ленинской учебы.

В. СТРЕЛКОВА,
зав. кабинетом политического просвещения треста Нижневартовсидорстрой.

Гематика

ПОЛИТИНФОРМАЦИИ И АГИТБЕСЕД НА МАРТ 1982 ГОДА

Отдел пропаганды и агитации Нижневартовского горкома КПСС рекомендует в марте 1982 года следующие темы для выступлений политинформаторов и бесед агитаторов:

ПОЛИТИЧЕСКАЯ ЖИЗНЬ СТРАНЫ

1. Навстречу 60-летию СССР (по материалам постановления ЦК КПСС «О 60-й годовщине образования Союза Советских Социалистических Республик»).

2. Активные строители коммунизма (8 Марта — Международный женский день).

3. Профессиональные союзы — влиятельная сила советского общества (по материалам XVII съезда профсоюзов).

4. Развивать сферу услуг (21 марта — День работников жилищно-коммунального хозяйства и бытового обслуживания населения).

5. Нижневартовску — 10 лет.

Литература: Календарь знаменательных дат № 1, 1982 г.

ВОПРОСЫ ЭКОНОМИЧЕСКОЙ ЖИЗНИ

1. Год после съезда.

2. Эффективнее использовать трудовые ресурсы.

3. Советское государство — матери и ребенку (по материалам XVI сессии Общего собрания Академии медицинских наук СССР).

4. Что скрывается за мифом о процветании американского фермера.

МЕЖДУНАРОДНОЕ ПОЛОЖЕНИЕ

1. Советский Союз к сотрудничеству готов (ответ Председателя Совета Министров СССР Н. А. Тихонова на вопросы редакции газеты «Асахи» (Япония).

2. Молодежь Китая: без перспективы.

3. Друзья и враги Иранской революции.

4. Правда о лжи (коварство империалистической пропаганды).

ВОПРОСЫ КУЛЬТУРЫ И КОММУНИСТИЧЕСКОЙ МОРАЛИ

1. Атеистическое воспитание — важное направление идеологической работы.

2. Международный день театра.

3. Поэт и мыслитель (к 150-летию со дня смерти Иогана Вольфганга Гете).

4. Подвиг коммунаров (18 марта — День Парижской коммуны).

Рекомендуется провести 18 марта единый политдень на тему «Роль семьи в нравственном воспитании детей и подростков».

В СОСТАВЕ РУССКОГО

26 августа прошлого года в нашей газете была опубликована статья заведующего архивным отделом облисполкома Н. Вокуева «Старший могучий брат» о начале присоединения народностей Обского Севера к Московскому государству. В ней подробно освещены история возникновения племен и народностей, освоения зауральских земель Московским княжеством, взаимоотношений малых народов с русскими, прогрессивное значение присоединения Сибири к России.

В помещаемой сегодня статье кандидата географических наук, доцента Тюменского университета С. Будькова, присланной в нашу газету, прослеживается история более позднего периода—начиная с XVII века.

В первой половине XVII века к Русскому государству была присоединена вся территория таежной и тундровой зоя Сибири. Эти районы были крупными поставщиками ценной пушнины в Россию. Отсюда вывозилось ежегодно до 200 тысяч шкурок соболей и большое количество чернобурых лисиц и речных бобров. В подзонах лесостепи и южной тайги начало развиваться земледелие. Уже в конце семнадцатого столетия прекратился ввоз хлеба в Сибирь из-за Урала. В этот период происходил активный приток сюда «пашенных» крестьян. Они расселялись в лесостепных и южно-таежных районах и занимались хлебопашеством, снабжая хлебом жителей созданных городков и острогов.

Основными путями продвижения людей в Сибирь были в то время реки. Реки очень часто служили каркасом первоначального земледельческого расселения. Объяснялось это не только тем, что они были путями проникновения в заселявшиеся районы и не только их последующим транспортным значением, но и тем, что приречные земли являлись, как правило, наилучшими.

В 1733 году началось строительство Сибирского (Московского) тракта. Вдоль него росли деревни — «ямы», большая часть населения которых содержала постоялые дворы, занималась «ямщиной»: выпечкой хлеба и другими работами. Большой приток русских в Сибирь был вызван разорением и обнищанием крестьян в Европейской России. Русские, сближаясь с местным населением, повышали его культуру, знакомили с более совершенными орудиями промысла, металлическими изделиями. Хозяйственная деятельность русских переселенцев в Западной Сибири оказывала благоприятное воздействие на совершенствование хозяйства аборигенов.

Значительную роль в освоении Сибири сыграли существовавшие здесь монастыри: Тобольский, Тюменский, Кондинский, Березовский, Абалакский и другие. Они владели крупными гуртами скота, значительными посевными площадями, имели мельницы, кузницы и другие предприятия, а также рыбные, лесные и иные ценные угодья.

Определенную роль в заселении Сибири сыграло то обстоятельство: что она была местом ссылки. Например, через Тюмень с 1823 по 1889 год прошло около 800 тысяч арестантов-ссыльных и членов их семей. К концу столетия на баржах и пароходах из Тюмени отправлялось ежегодно до 13 тысяч ссыльных. Заметный след в истории края оставили декабристы. Местами их ссылки были Тобольск, Ялуторовск, Сургут, Березово, Томск и другие города Западной Сибири. Декабристы способствовали развитию народного образования, занимались изучением края, оказывали местному населению бесплатную медицинскую помощь.

Особо следует сказать о переселении в Сибирь, коми-зырян, выходцев с реки Ижмы (приток Печоры). Согласно имеющимся данным, первое зырянское семейство появилось здесь в 1842 году и поселилось на месте нынешнего села Сараипауль (Березовский район). Коми-зыряне сконцентрировали в своих руках транзитную торговлю рыбой, пушниной и мехом, транспортируя их через Урал на Ижму и Печору. В первые годы по Ляпину сплавлялось более 100 тысяч пудов хлеба за Урал, на Печору. Сараипауль стал одним из важнейших транзитных пунктов между Обдорском и Мужами

Рабочая эстафета

Коллектив Нижневартовского домостроительного комбината обратился к смежникам с призывом развернуть социалистическое соревнование по принципу «Рабочей эстафеты».

Чего ждут заводчане от тесного сотрудничества с одиннадцатью организациями, участвующими в сооружении домов? На вопросы журналистки Л. ЛЕБЕДЕВОЙ ответил М. Г. ШЕПЕЛЕВИЧ, председатель постройкома ДСК.

— Плановый ввод механизация затянула жилья на панелей с монтажом подкрано- Нижневартовского ДСК механизация затянула с монтажом подкрановых путей, и, как следствие, они приступят с опозданием к строительству дома № 18.

зависит от одиннадцати коллективов. У всех цель одна: ввести в эксплуатацию в этом году четыре дома в тринадцатом и четырнадцатом микрорайонах. Планы реальные и напряженные. Хорошие деловые контакты налажены у нас с объединением Стройтранс. Водители панелевозов, под руководством В. А. Родина, правильно восприняли основной девиз соревнования: «От взаимных претензий — к взаимовыручке и взаимопомощи».

И теперь на строительные площадки бесперебойно поступают нужные панели. Мне запомнился один разговор бригадира В. А. Родина с шофером, который привез обратно на ДСК панель, поврежденную ему ошибочно в складе готовой продукции. «Ты обязательно должен проверять, что тебе погрузили на складе, и не гонять без толку технику». Вот это, действительно, хозяйский подход к делу.

— От каких организаций вы ждете поддержку и помощь уже сегодня?

— Ситуация на строительных площадках такова, что для двух бригад монтажников, под руководством тов. Колесникова и Чиченова, нет фронта работ. Трест-площадка Стройтехмонтаж, Мы ждем действенной помощи от управления производственно-технической комплектации объединения, первого и второго управлений треста Сибпромэкскавация, треста-площадки № 3. Сухоложского цементного завода из Свердловской области и других.

— Каков вклад заводских бригад в «Рабочую эстафету?»

— Соревнованием охвачены практически все бригады всех цехов основного производства: формовщики цеха № 2, арматурщики, работники бетоносмесительного цеха, монтажники, которыми руководят И. Турмандзе, Г. Дубовский, Н. Шипилов, А. Нечушкин, М. Колесников. По принципу «Рабочей эстафеты» трудится сейчас 80 процентов рабочих ДСК. Учитывая положительный опыт заводчан, мы решили обратиться к смежникам с предложением тесного сотрудничества на всех этапах строительства домов нижневартовской серии.

Латвийская ССР. В Рижском производственном объединении «Радиотехника» изготовлена опытная партия новых электроигрывающих устройств 1 класса «Радиотехника-101-стерео». В нынешнем году планируется выпустить 30 тысяч таких аппаратов.

На снимке: контролер радиоаппаратуры Нелли Шнигирева демонстрирует электроигрывающие устройства.

(Фотохроника ТАСС).



● СТРАНИЦЫ ПАМЯТИ

ТЕ ДАЛЕКИЕ ГОДЫ...

В июле 1959 года мы прибыли на Нарымскую экспедиции в Мегион. С неделю жили здесь, а потом переехали в Ермаки.

Несколько заброшенных, покосившихся домиков стояли на берегу. Стали селиться в домиках по две, по три семьи, а кому не хватало места — в палатках. Так началась жизнь в деревне. Стали обустраиваться, подремонтировали старые дома и построили новые.

Люди работали от зари до зари: каждый думал о том, чтобы семья жила под крышей — лето здесь не балует.

К осени уже отстроили клуб и в тот же год смотрели фильмы, которые привозили с центральной усадьбы ближнего колхоза.

После того, как люди стали жить в домах, буровики перешли на строительство и монтаж буровой Р-11. От поселка до нее пятнадцать километров. Ездили туда сначала на санях. А когда началась зима — в балке, который также был на прицепе у трактора. Балок этот был на буровой единственным местом, где всегда топилась железная печь и был горячий чай.

Готовили площадь для буровой и одновременно строили барак для бригады. И так каждый день. Несмотря на суровые зимы, когда морозы до 50 градусов и больше, работали хорошо. Люди были закаленные в работе, сильные духом и веселые. Буровики работали и плотниками, и монтажниками, и бурили, и испытывали скважины. Всю жизнь буду помнить Зиновия и Валерия Мартемьяновых, Михаила Павлюченко, Якова Чернышова, Леонида Вялова, Николая Васякина, Геннадия Медвежского, Фаата Хафизова, Владимира Коропкина, Григория Норкина, Ивана Луговского, Петра Кравченского, нашу медсестру Анну Васякину и многих других.

В 1961 году меня перевели работать на Баграс. Буровая Р-4 находилась в шести километрах от поселка, а транспорт — один трактор. Дорог не было. Иногда не мог трактор тащить сани на прицепе, поэтому вез по шесть-семь человек в кабине, пробираясь сквозь метели на буровую. Бывало, что трактор ломался, и тогда все шли пешком.

На Баграсе я встретилась с такими же добрыми, приветливыми, отзывчивыми людьми: Михаилом Литвиненко, Михаилом Самаковым, Александром Патейкиным, Алексеем Морозовым, супругами Белоглазовыми.

На буровых приходилось жить в палатках, внутри которых стояла железная бочка, приспособленная под печку, а другом размещалась бригада. Никто не скулил и никто никогда не возмущался, всегда были слышны смех и шутки.

В 1962 году при образовании экспедиции нам стало легче. Получили первый фонтан нефти на скважине Р-1 в Мегионе. Первый танкер сибирской нефти заполняли из скважины Р-8. С теплотой вспоминаю о начальнике экспедиции Владимире Алексеевиче Абазарове — отзывчивый человек, любящий свою работу и людей. Он знал почти каждого рабочего в лицо и по имени. На буровых появлялся в любое время, часто ночами.

Так мы работали, так жили, так начиналась большая нефть.

Л. ЕГОРОВА,
начальник административно-хозяйственного отдела Мегионской геолого-разведочной экспедиции.

ГОСУДАРСТВА

— рыпками пушнины и кожевенного сырья в с. Ижмой, пунктом обработки этого сырья. Через Саранпауль направлялась также мороженая рыба с низовьев Оби на Урал. В настоящее время хома-мыряне проживают в западных районах Ханты-Мансийского и Ямало-Ненецкого автономных округов: в Березовском и Шурышкарском, а также в Салехарде, бассейне Казыма и Надыма.

Строительство Транссибирской железнодорожной магистрали способствовало резкому усилению притока переселенцев из Европейской России. Со времени пуска дороги до первой мировой войны по ней проехало в Западную Сибирь 1,8 миллиона человек, в том числе в 1895 — 1904 годах — 830 тысяч человек, в 1905—1914 годах — 968 тысяч человек.

Большие изменения в географии населения Западно-Сибирского севера произошли за годы Советской власти. В 1926 году в нынешних границах Тюменской области проживало 943 тысячи человек, в 1939 году — 991 тысяча, в 1959 году — один миллион 93 тысячи, в 1970 году — один миллион 406 тысяч человек, в настоящее время — более двух миллионов человек.

В советское время в приток населения в Западную Сибирь можно выделить четыре этапа: годы индустриализации (довоенные пятилетки), Великая Отечественная война, освоение целинных земель, активное хозяйственное освоение Севера. Для первых трех этапов характерен приток людей в южные, лесостепные и степные районы Западной Сибири. Четвертый этап характеризуется значительным притоком населения на Западно-Сибирский север, в зоны тайги, лесотундры и тундры. Столь быстрый рост населения обусловлен формированием здесь Западно-Сибирского территориально - производственного комплекса.

За период между двумя последними переписями население Тюменской области увеличилось почти на полмиллиона человек. Особенно быстро растет оно в автономных округах. Население Ханты-Мансийского округа увеличилось за это время более чем в два раза. Ямало-Ненецкого — почти в два раза. Сейчас на тюменском севере проживает более 800 тысяч человек.

Отличительная особенность демографической ситуации на Севере — быстрый рост городского населения. Ныне в Ханты-Мансийском автономном округе в городах проживает 79 процентов населения, в Ямало-Ненецком — 70 процентов. За последние годы на севере Западной Сибири появились новые города Нижневартовск и Сургут, Урай и Нефтеюганск, Надым и Лабытнанги, Новый Уренгой и Мегион в Тюменской области, Стрежевой — в Томской.

Особенно стремительно растут Нижневартовск и Сургут. Сургут стал городом в 1965 году. Тогда в нем проживало 16 тысяч человек. Недавно в городе родился 150-тысячный житель. Нижневартовск стал городом в 1972 году. Ныне в нем проживает более 150 тысяч человек. За период между двумя последними переписями по темпам роста населения Нижневартовск занял в Российской Федерации второе место после города Набережные Челны. Его население увеличилось за эти годы в 7,3 раза.

На развитие второго этапа Западно-Сибирского ТПК необходимо привлечь дополнительно новые контингенты трудовых ресурсов. Большой заботой о развитии Севера проникнуто постановление ЦК КПСС и Совета Министров СССР «О мерах по дальнейшему экономическому и социальному развитию районов проживания народностей Севера», важным импульсом в решении социально-экономических проблем Севера являются и дополнительные меры по усилению капитального строительства, принятые партией и правительством.

С. БУДЬКОВ,
кандидат географических наук, доцент Тюменского университета.

международный комментарий

Буракумины — пасынки Японии

Одним из излюбленных приемов японской официальной пропаганды, твердящей о «социальной гармонии» среди населения Японских островов, стало утверждение о «единстве и сплоченности» японцев. Тезис: «Нас 115 миллионов, и мы все — японцы» должен, по замыслу его авторов, примирить классовый антагонизм, стереть национальные различия и искоренить феодальные пережитки у современных жителей Японии. Не случайно рабочим и служащим компаний вдалбливается та же мысль: «Мы одна семья — владельцы, администрация и рядовые сотрудники компании, поэтому должны трудиться для общего блага».

Однако эта «дружная семья» на деле — миф. Миллионы японцев не имеют работы, а значит и средств к существованию. Что касается положения национальных меньшинств в Японии, — айну, корейцев, выходцев с островов Рюкю, то их шансы получить постоянную квалифицированную и чистую работу практически равны нулю. Они подвергаются дискриминации и в других областях общественной жизни.

Самая многочисленная группа среди бесправных жителей страны — потомки членов древней касты эта (что в переводе означает «грязь»), по сей день фактически находящаяся на положении отверженных, несмотря на формальную отмену кастового деления в японского общества еще в 1871 году. Буракумины, как их называют, считаются «нечистыми» японцами, так как их предки занимались позорным с точки зрения буддизма ремеслом: обрабатывали туши и кожи домашних животных. Местом жительства буракуминов по-прежнему служат обособленные гетто на окраинах городов и вдоль побережья, в которых ютится свыше 3 миллионов «неприкасаемых». Браки или даже дружба с буракуминами «чистых» японцев и японок не допускаются.

Уровень безработицы в гетто в десятки раз выше, чем в целом по стране. В то же время, если «чистый» японец считает ключом к своей карьере «пожизненный найм» в какую-либо солидную компанию, то буракумины работают главным образом по подряду, на временной работе или на мелких предприятиях.

Судьба буракуминов является вопиющим примером социальной несправедливости, попрания прав человека, дискриминации в буржуазном обществе.

(ТАСС).

В ДНИ ДЕКАДЫ ГОРОДА

С первого по десятое марта в учреждениях культуры, на предприятиях, в школах, общежитиях проходит декада, посвященная десятилетию города.

Городская газета уже сообщала о проходящих мероприятиях в честь юбилея. Что наиболее значительное пройдет в последующие дни? Сообщает отдел культуры горисполкома:

Всю декаду в краеведческом музее будет экспонироваться выставка «Вклад трудящихся города в создание топливно-энергетической базы страны».

4 марта в Доме культуры «Юбилейный» пройдет тематический вечер «Нижневартовск — моя судьба и песня».

6 марта во Дворце культуры «Октябрь» состоится праздничный вечер для трудящихся города «От всей души». В общежитиях №№ 18, 28, 31, в управлении буровых работ № 1, управлении технологического транспорта № 1, вышкомонтажном управлении № 1, в вертолетодобывающем управлении Нижневартовскнефть пройдет день культуры «Десять ударных лет в городе славных побед».

В 19 часов в первый раз распахнет двери концертно-танцевальный зал, в котором для ветеранов труда подготовлен «Голубой огонек».

7 марта в городском Доме культуры намечена встреча книголюбов со старожилами города «Город начинался так...»

8 марта клуб имени 50-летия ВЛКСМ устроит концерт-подарок детской художественной самодеятельности для жителей пятого (восточного) микрорайона.

В городском Доме культуры выступит агитбригада «Нефтяник Сибири».

◆ НА ТЕМЫ МОРАЛИ

РАЗВЕНЧАННАЯ МУДРОСТЬ

Эта история мной не выдумана. И я расскажу вам о ней, только уйду от истины в одном — назову героев другими именами.

Такого Витька ни от кого: ни от матери, ни от друзей-одноклассников — не слышал. А тут перед всем классом Мария Ивановна, преподаватель по труду, окриком подняла Витьку с места и оросила эту обидную фразу: «Ты — вор!». В напряженной тишине класса Витька прошел до двери, ежась от буравивших спину взглядов, боком проскользнул в открытую щель и, вздрогнув от резкого «Без матери не приходя!», выбежал из школы...

Я узнал его по оттопыренным ушам и ежику волос на макушке. Витька сидел на обломке осины и кидал в лужу комки слежалого песка. На сгорбленной узкой спине остро выделялись лопатки.

— Привет, — сказал я весело. Витька вздрогнул и быстро обернулся. В глазах — страх и боль, и... слезы.

— Ты, чего это, Витек?

— Да так... Скучно.

— Ладно, не темни. Чего натворил?

— Ничего! — грубо отрубил он. — Вам-то какое дело?

— Абсолютно никакого. Но ты забыл что ли, как в подъезде сам же сказал, что будешь со мной спорить.

— Ну сказал... Какой тут спор. Есть вор. Это — я.

— То есть?

— Трудичка сказала.

— И что же украл?

— Ничего я не крал.

И он, проглатывая от волнения слова, поведал свою историю. Два дня назад Витька со своим приятелем должен был убирать класс. Тот отпросился, вспомнив, что единственный ключ от квартиры он не оставил у соседей. Витька не успел опустить тряпку в ведро с водой, как в дверях появилась Мария Ивановна.

— Уберешь класс, дождись меня, — сказала она и вышла. Витька утукнул и принялся рьяно драить пол: хотелось успеть к началу телефильма.

Мария Ивановна вошла, когда Витька, вспотевший, закончив уборку, отпыхивался на учительском стуле. Она встревоженно подошла к столу, бегло оглядела его, порылась в ящиках, распрямилась и уперлась в ученика подозрительными глазами.

— На столе лежал кошелек.

— Какой кошелек?

— Мой. С деньгами. Двести рублей. Где он!?

— Не зйаю.

— Ах, не знаешь! Пошли к завучу!

У завуча были слезы Марии Ивановны, увещевания и угрозы старшего педагога, ярлыки, близкие по значению к слову «вор». Наутро все повторилось, только у директора. А к обеду узнал весь класс...

Я сказал тогда: «Не вешай носа. Если ты прав, это все равно подтвердится».

...Через два дня мы столкнулись у подъезда.

— Как дела? — спрашиваю.

— Да нашлись эти деньги. И совсем не двести рублей у нее было, а пятьдесят. Сунула кошелек под кеды — она у нас спортивная — и забыла, а пошла на тренировку, наткнулась, — без особого восторга сказал Витька.

— Так радоваться надо! — воскликнул я и прикусил язык: Витькины губы тронула презрительная улыбка.

— Чему, дядя Коля? — Витька шагнул мимо меня, вскинув на плечо сумку. Я провожал взглядом худую спину подростка и ругал себя за торопливость. Недавно подал ему руку старшего, убеждал толковыми примерами и мудрыми словами, когда мы спорили о житье-бытье, теперь же обменялись всего двумя фразами — и встали по разным концам хрупнувшего мостика.

Витька развенчал мою мудрость, как развенчал ее у тех, кто ни за что ни про что обвинял его в постыдном поступке и не принес не только публичного — перед классом, но и личного — перед Витькой извинения.

Единственное мое желание — поскорее увидеть паренька и сказать ему попросту: «Вить, я утром ляпнул не то, извини, а?»

Н. РОМАНОВ.

☆ ПАТРИОТИЧЕСКОЕ ВОСПИТАНИЕ

МЕСЯЧНИК КРАЕВЕДЕНИЯ

Вся наша школа участвовала в месячнике краеведения. В каждом классе появились краеведческие уголки, стенгазеты, посвященные юбилею города, дневники походов, экскурсий. А перед этим в школе прошел целый цикл лекций «Прошлое, настоящее и будущее Нижневартовска».

В дни месячника краеведения наши ребята подготовили подарки к юбилею. Особенно удачными оказались поделки первого «а» и третьего «б» классов. Из мха и коры у них получился чудесный сказочный лес, а из обыкновенного сучка вышел будто живой леший. Эти и работы других ребят можно увидеть на выставке «Творчество юных», посвященной десятилетию города.

Для четвертых—десятых классов организовали олимпиаду. Тщательно готовились к ней ребята, и поэтому Эля Антикеева из пятого «в», Марина Шабанова из седьмого «б», Сергей Пятигорец из десятого «а» классов показали отличные знания истории края.

А среди рефератов о нашем крае, сочинений на тему «Трудовой подвиг покорителей Самотлора» лучшими стали работы пятиклассницы Тани Дудко, десятиклассниц Риммы Ахмадышиной, Людмилы Дубовицкой, Марины Беробржеской, Эльвиры Нурмухаметовой.

Л. ТЫРИНА,
секретарь комсомольской организации школы № 9.

ПАМЯТИ ИХ ПОКЛОНИЛИСЬ

В краеведческом университете прошла викторина для школьников.

Жюри предложило вопросы по истории города и района.

Два самые глубокие ответы, команда средней школы № 2 заняла первое место. Второе поделили четвертая и Радужнинская средние школы. На третьем месте команда школы № 8.

В личном первенстве первое место завоевала десятиклассница восьмой школы Юлия Левина, второе — десятиклассник средней школы № 2 Ильдар Халипов, третье — десятиклассница школы № 10 Эльвира Хохлова.

Жюри отметило также обстоятельные ответы Светы Зайцевой из школы № 9, Алексея Солодкина и Ирины Денисовой из четвертой, Надежды Бурцевой из средней школы поселка Радужный.

После ребята с комсомольцами с базы проката оборудования № 1 совершили лыжный пробег в село Вампугольск. Здесь у могилы красного командира А. И. Зырянова и бойцов, погибших за установление Советской власти в нашем районе, прошел траурный митинг.

Т. ШУВАЕВ,
член жюри.

Загадки хрустальной грани

Даже эксперт ленинградского Эрмитажа, побывавший в музее Никольского стекольного завода «Красный гигант», не смог дать ответ на вопрос, который уже много лет интригует специалистов.

Полтора века назад владелец завода привез домой работу известных на весь мир стеклоделов из французского города Баккара — рубиновый бокал. Восхищался им, показывал своим мастеровым — вам, мол, такого никогда не сделать. Те, в свою очередь, попросили на время «заморскую» вещицу, а через неделю принесли хозяину два одинаковых бокала. Какой из них французский — и сегодня установить не удается.

Более двух веков Никольскому заводу, и славится он своими мастерами издавна. О высоком художественном вкусе и профессиональном мастерстве умельцев свидетельствуют многие изделия, которые сохранились до наших дней в Эрмитаже, Русском музее, в Государственном историческом музее в Москве.

Значительную часть экспозиции заводского музея составляют работы тех, кто и сейчас трудится на «Красном гиганте», в частности, — старейшего мастера хрустальных граней Ф. Н. Паниканова. Он участвовал в изготовлении уникальной вазы-фонтана для международной выставки 1939 года в Нью-Йорке, в оформлении станций Московского метрополитена, Ленинского мемориала в Ульяновске. За сорок с лишним лет работы В. Паниканов создал также около 300 образцов хрустальной посуды.

И. БОДРОВ,
корр. ТАСС.

Пусть всегда будет мир!

По всей планете в эти дни звучит страстный призыв молодежи: сплотить свои ряды перед опасностью ракетно-ядерной войны!

Недавно в шестой школе прошел митинг. Наши старшеклассники выразили свою солидарность со всей прогрессивной молодежью, борющейся против тех, кто хочет превратить нашу прекрасную землю в еще одну Хиросиму. В руках ребят были антифашистские лозунги и плакаты, а по школьному радио передавали рассказ о японской девочке, по милости бесчеловечных политиков Соединенных Штатов лишившейся детства.

Молодежь нашей страны не должна допустить нового безумия — это мнение участников митинга.

ИРА КРЕСЛОВА,
наш юнкор.



Москва. Народный художник СССР Илья Глазунов успешно продолжает работу над циклом портретов «Наш современник». Портреты этого цикла, которые запечатлели черты людей нашего времени: и пожилых, и молодых, и юных, государственных деятелей и простых рабочих, артистов и строителей БАМа.

На снимке: Илья Глазунов пишет портрет писателя Владимира Солоухина.

(Фотохроника ТАСС).

МЕНЯЕТСЯ

двухкомнатная благоустроенная квартира в г. Ханты-Мансийске на равноценную или однокомнатную в г. Нижневартовске.

Обращаться: ул. Чапаева, 21, кв. 64, или г. Ханты-Мансийск, ул. Крупской, 13, кв. 11;

▲

двухкомнатная благоустроенная квартира в г. Белово Кемеровской обл. на двухкомнатную в г. Нижневартовске.

Обращаться: пос. Энтузиастов, СУ-909, д. 8 «д», кв. 2;

▲

трехкомнатная квартира в г. Верхний Уфалей Челябинской обл. на равноценную или двухкомнатную в г. Нижневартовске.

Обращаться: ул. Космонавтов, 6 «б», ком. 31, после 18 час., к Емельянову.

Редактор Б. Н. СЫРПИН.

Наш адрес: 626440, г. Нижневартовск, ул. Менделеева, 11 (1-й микрорайон).

ТЕЛЕФОНЫ РЕДАКЦИИ: редактор — 2-21-63, заместитель редактора и промышленный отдел — 7-29-82, 2-32-06; ответственный секретарь—7-88-50; отдел партийной жизни—7-29-87, 2-30-56; отдел информации — 7-28-40, 2-31-96, 6-15-27; отдел писем — 2-33-46; отдел иллюстрации и фотолаборатория — 2-30-56. ТЕЛЕФОНЫ ТИПОГРАФИИ: директор — 2-24-73, 7-27-19; через «Строитель» — 6-19-12; бухгалтерия —2-32-07; инженер-технолог — 2-32-08; общий — 2-32-12.

Нижневартовская типография управления издательств, полиграфии и книжной торговли Тюменского облисполкома. Заказ № 2657, объем 1 п. л., тир. 27000

ПРОЛЕТАРИИ ВСЕХ СТРАН, СОЕДИНЯЙТЕСЬ!

ЛЕНИНСКОЕ ЗНАМЯ

ОРГАН НИЖНЕВАРТОВСКОГО ГОРКОМА КПСС, ГОРОДСКОГО И РАЙОННОГО СОВЕТОВ НАРОДНЫХ ДЕПУТАТОВ ТЮМЕНСКОЙ ОБЛАСТИ

Издается с 4 сентября 1941 года ▲ № 45 (5285) ▲ ПЯТНИЦА, 5 марта 1982 г. ▲ Газета выходит ежедневно, кроме воскресенья и понедельника ✦ Цена 2 коп.

Нефтяному газу — полное использование

В 1981 году объединение Сибнефтегазпереработка приняло 13 миллиардов кубометров газа, на компримирование для подачи на Сургутскую ГРЭС — 440 миллионов кубометров. Это количество газа вместе с идущим на собственные нужды промыслов составляет уровень использования нефтяного газа, равный 70 процентам от добываемого.

В текущем году объединению планируется принять 16,15 миллиарда кубометров газа. План вполне реальный.

На новую пятилетку разработана программа по использованию ресурсов нефтяного газа до 85 процентов. Чтобы выполнить эту задачу по Западной Сибири, предусмотрено строительство и ввод в эксплуатацию двух очередей Локосовского газоперерабатывающего завода, Мамонтовской компрессорной станции, дообустройство КС высокого давления на комплексно-сборном пункте № 14 Самотлорского месторождения и Варьеганской КС для подачи осушенного газа в газопровод Парабель—Кузбасс, техническое перевооружение Нижневартовского ГПЗ с целью увеличения мощности по переработке голубого топлива до 9 миллиардов кубометров в год. Предусмотрено также строительство газосборных сетей, промысловых газопроводов и компрессорных станций для подачи газа на заводы.

Это позволит увеличить объем использованного газа на 7,6 миллиарда кубометров в год.

К сожалению, ход дел по выполнению этой задачи вызывает тревогу. В 1982 году должна быть введена в эксплуатацию первая очередь Локосовского ГПЗ. Государственным планом предусмотрен прием газа на завод в четвертом квартале текущего года. Однако строители треста Мегионпластстрой по-настоящему не настроились на сооружение этого завода в 1982 году. Не в полном объеме выполнена забивка свай.

Вместе с тем даже при успешном выполнении программы улучшения использования нефтяного газа потери его остаются значительными. Добыча нефти в Тюменской области началась в середине шестидесятых годов, использование газа — по существу с 1975, а переработка нестабильного бензина на Тобольском нефтехимическом комбинате будет осуществляться не ранее 1985 года. Причины этого — организационные, технические и экономические. При существующей организации объектов добычи нефти, сбора, переработки и транспорта голубого топлива, а также объекты использования продукции газопереработки связаны в одну жесткую технологическую цепь. Но звенья ее по стоимости и продолжительности строительства далеко не равноценны. Синхронность их ввода нарушается, что и приводит к потерям газа.

Учитывая накопленный опыт по использованию нефтяного газа к Среднему Приобье при освоении месторождений в отдаленных и труднодоступных районах, целесообразно организовать подготовку пластовой нефти на месторождении с получением двух продуктов: нефти и осушенного компримированного газа. Газ с месторождений подавать для местного потребления и на центральные дожимные компрессорные станции для откачки в магистральные газопроводы. По мере необходимости компрессорные станции можно оборудовать установками извлечения сжиженных углеводородов.

Работами по сбору и переработке голубого топлива заняты две организационные системы: нефтегазодобывающие объединения, входящие в Главтюменьнефтегаз, и объединение Сибнефтегазпереработка, относящееся к Всесоюзному промышленному объединению Союзнефтегазпереработка. В каждой системе есть научно-исследовательские и проектные службы. Но эти системы также не достигают требуемой согласованности. Так, Сургутский ГПЗ имеет мощность четыре миллиарда кубометров, а обеспечен нефтяным газом наполовину. В то же время газ Варьеганского и Северо-Варьеганского месторождений в объеме свыше двух миллиардов кубометров длительное время сжигается.

Для компримирования газа используется в основном электропривод. Заводы объединения Сибнефтегазпереработка расходуют шестую часть вырабатываемой Сургутской ГРЭС электроэнергии, или примерно 0,3 процента ее общесоюзного производства. Применение газотурбинного привода позволило бы значительно сократить затраты на подготовку газа, ускорить ввод объектов и тем самым сократить его потери.

Таким образом, для существенного увеличения объемов использования голубого топлива и сокращения затрат на его подготовку нужен целенаправленный организационно-технический подход к вопросам обустройства нефтяных месторождений и систем транспорта нефтяного газа.

60-ЛЕТИЮ СССР — УДАРНЫХ НЕДЕЛЬ!



На снимке Ю. ФИЛАТОВА один из лучших электриков бригады мастера В. Т. Жилзаняка Геннадий Михайлович Ахметшин. Он не только отличный специалист, но и активный общественник — депутат городского Совета.

Комсомольско-молодежная бригада мастера В. Т. Жилзаняка — лидер социалистического соревнования и чести 60-летия образования СССР среди коллективов Покачевского УБР. Буровики работают с опережением графика.

ОКРУГУ ВРУЧЕНО ЗНАМЯ

Позавчера Ханты-Мансийскому автономному округу вручено переходящее Красное знамя ЦК КПСС, Совета Министров СССР, ВЦСПС и ЦК ВЛКСМ.

Высокую награду Родины за победу в социалистическом соревновании по итогам работы в 1981 году вручил член бюро обкома КПСС председатель облисполкома В. В. Никитин.

Выполняя решения XXVI съезда КПСС, трудящиеся дважды орденоносного округа в первом году одиннадцатой пятилетки сделали новый шаг в хозяйственном и культурном строительстве, уверенно наращивают добычу нефти — главной продукции промышленности.

О высоком опыте труда ханты-мансийцев весом вклад нижневартовцев, которые успешно справились с заданием 1981 года по реализации промышленной продукции. Три коллектива — первого управления буровых работ Аганской нефтеразведочной экспедиции, треста-площадки Стройиндустрия также стали победителями Всесоюзного социалистического соревнования.

С. БОРИСОВ.

◆ ПОЗЫВНЫЕ СУББОТНИКА

Готовясь к ударному труду

Во всех подразделениях треста Мегионнефтепромстрой прошли митинги и собрания, на которых труженики предприятия горячо поддержали почин передовых коллективов города Москвы — ознаменовать день «красной субботы» наивысшей производительностью труда.

Труд приносит радость и удовлетворение, когда он хорошо организован, когда налицо его результаты. Для обеспечения этих условий в тресте создан штаб субботника во главе с управляющим трестом Н. Н. Веселым.

Коллектив строительного управления № 84 выступил с инициативой: в ознаменование 112-й годовщины со дня рождения Владимира Ильича Ленина ко дню Всесоюзного ленинского коммунистического субботника сдать под монтаж на полтора месяца раньше срока все ростверки установки подготовки нефти № 3 Урьевского месторождения. Строители обратились к субподрядной организации СУ-4, чтобы в день субботника коллектив ее присоединился к монтажу блок-боксов, металлоконструкций и технологического оборудования на досрочно сданных фундаментах.

Труженики СУ-12 решили досрочно, вместо второго квартала, к 17 апреля сдать суперблок компрессорной насосной станции № 3 на Покачевском месторождении и два резервуара по пять тысяч кубических метров каждый, которые по плану предстояло ввести только в третьем квартале.

Коллектив управления механизации № 10 обязался отработать день «красной субботы» на сэкономленном топливе, собрать и сдать три тонны металлолома.

На строительных объектах треста и благоустройстве города вместе с тружениками треста будут трудиться и учащиеся подшефной школы № 2. Всего по тресту выйдет на субботник свыше 1,5 тысячи человек. И фонд пятилетки будет перечислено свыше 15 тысяч рублей.

Н. ХИМИЧ,
секретарь парткома треста Мегионнефтепромстрой.

Ускорят новоселье

Приближение очередного съезда профсоюзов страны штукатуры бригады Г. Ш. Габдрахмановой из спецуправления отделочных работ производственного объединения Нижневартовскстрой отмечают высокопроизводительным трудом. В феврале ежедневная выработка при отделке нового жилого дома в пятом микрорайоне Нижневартовска была доведена почти до 150 процентов.

Это намного ускорит новоселья еще в одном доме в счет второго миллиона квадратных метров жилья, который планируют ввести в строй строители в 1982 году.

Л. ЛЕБЕДЕВА.

В работу вступили электрики

Отлично трудятся на газлифтных компрессорных станциях КС-2, КС-10 (Самотлор) бригады кавалера ордена Трудовой Славы третьей степени С. Белякова, В. П. Гаврилюка и В. В. Напалкова из треста Сибэлектромонтаж. Они монтируют импортное электрооборудование.

Благодаря научной организации труда, рационализации, экономии материалов ежемесячные плановые задания выполняются на 140—150 процентов. Бригады работают под девизом «60-летию образования СССР — 60 ударных недель».

Л. АКОПДЖАНОВ.

10-ЛЕТИЮ НИЖНЕВАРТОВСКА

МУЖАЛИ ВМЕСТЕ С ГОРОДОМ

Трест Нижневартовскнефтегеофизика вырос из Мегионской промыслово-геофизической конторы, весь штат которой составлял двадцать пять человек. А ныне численный состав треста превышает тысячу человек. Большой отряд коммунистов. В канун десятилетия Нижневартовска наш нештатный корреспондент Н. СМИРНОВ встретился с секретарем партбюро треста А. В. ШИШИНОВЫМ и попросил его рассказать о том, как мужала партийная организация и как помогала городу.

А. В. Шишинов. Наши партийная организация все эти годы первостепенное значение придавала совершенствованию производства, ибо от качества и быстроты исследований скважин во многом зависит успех буровиков и в конечном счете нефтедобычи.

Загодя, до распутицы отправляем на дальние месторождения технику, лучшие наши кадры, стараясь так, чтобы на трудных, наиболее уязвимых участках обязательно были коммунисты.

Коммунисты у нас пользуются неизменным авторитетом, с них берут пример. Может, именно потому идет постоянный рост рядов организации. Коммунисты первые и в общественных делах. Могу назвать машиниста производственной партии А. П. Рындина, начальника производственного отдела В. П. Макеева, инженера по технике безопасности М. П. Тенбекова, работника геолого-интерпретационной службы Н. Г. Нигматзянова, техрука экспедиции окончательного каротажа Н. А. Титаева.

КОРР. Я знаю, что партийная организация, коллектив треста радеют не только о производстве, но и живут городскими заботами.

А. В. ШИШИНОВ. С 1971 года мы шефствуем над образцово-показательной школой № 4. Наши вожатые закреплены за четвертыми-седьмыми классами, систематически занимаются с ними. Совместно со школьной партийной организацией составляем план шефских мероприятий. Вместе с учащимися старших классов наши комсомольцы проводят вечера отдыха, спортивные мероприятия, соревнуются по принципу класс — производственная партия. В свою очередь школьники участвуют в наших субботниках и воскресниках, помогают на сенокосе.

Трест шефствует и над детским садом № 18, и общежитием, где живут геофизики. Помогаем в ремонте прачечного инвентаря, переговорных устройств, даем мебель, оборудование, краски, транспорт, ни в чем не отказываем. Для общежития в плане на 1982 год значатся краскопульты, мойки для обуви, стиральные машины, динамики для внутренней информации, спортплощадка и прочее, что предстоит изготовить или приобрести.

КОРР. Трест ежегодно перевыполняет задания по заготовке сена для совхоза «Нижневартовский».

А. В. ШИШИНОВ. Да, и уже сейчас, в пору зимы, приводим в порядок сеноуборочную технику. Только что были у директора совхоза, советовались, как лучше провести предстоящую страду, сколько людей и агрегатов выделить. Хозяйство поможет нам недостающими запчастями.

КОРР. Видимо, есть забота и о благоустройстве города?

А. В. ШИШИНОВ. На улице Мусы Джалиля, возле главпочтамта, наводили чистоту, озеленяли. Сейчас нам выделили другой участок, во втором микрорайоне, постараемся не оплошать и там.

Не забываем и работу дружины и автодружины. В ДНД 70 человек, дежурят регулярно, по графику. Срывов не бывает.

КОРР. А автодружина? Это что-то новое?

А. В. ШИШИНОВ. Ничуть не новое, явление уже привычное. Автодружину возглавляет старший инженер по безопасности движения Я. Я. Рейх. Там тоже дежурство по графику, в каждый выход по два-три поста. Проверяют техническое состояние проезжающего транспорта, следят за тем, чтобы водители не допускали нарушений.

КОРР. Как трест участвует в соревновании за миллион тонн тюменской нефти в сутки?

А. В. ШИШИНОВ. Мы на собрании партийно-хозяйственного актива приняли обязательство — к концу пятилетки сократить исследование каждой скважины по времени на восемь часов. Это серьезная задача. Геофизики всеми своими силами будут в впредь способствовать тому, чтобы наши нефтяные потоки росли.

ДЕПУТАТЫ ЗА РАБОТОЙ

НЕТ ВОПРОСОВ ПРАЗДНЫХ

Немало своих избирателей знаю в лицо, по имени. Многих, кто приходит ко мне на прием во второй вторник каждого месяца, тоже помню. С иными встречаться не приходилось. Но приходят люди не по знакомству, а как к депутату городского Совета. И каждая встреча оставляет в моем дневнике записи. Фамилию, имя, домашний и рабочий адреса, суть обращения. А в душе оставляет заботу.

Вопросы бывают самые разные. Иные требуют вмешательства самых высоких инстанций, другие, знаю, помогут закрыть хозяйственные руководители, исполком, третьи — личного характера — ждут житейского совета, разъяснения. Нет только вопросов праздных. И чаще приходится безотлагательно заниматься делом посетители.

28 декабря прошлого года пришла на прием пенсионерка А. П. Третьякова. Живет она по улице Октябрьской, недалеко от бывшей больницы. Жалуется: от порыва где-то теплотрассы затопило двор, подполье, где хранится картошка, сарай, в котором держит корову. А службы, призванные устранить течь, не знают или не желают. В этот же день после приема поехала к Третьяковой. Затопленными оказались и соседние дворы. Вода поступала от котельной около остановки «Совхоз». Уже на следующий день после моего обращения в управление Теплонефть течь устранили. Однако через неделю беда повторилась. Обратилась к начальнику управления П. П. Морозову. На этот раз работники Теплонефти отнеслись к просьбе серьезнее, ремонт сделали надежнее.

Двоякое чувство испытываешь иногда после завершения дела. Чувство удовлетворенности за то, что удалось помочь человеку, и обиды на некоторых черствых людей. У Валентины Николаевны Понятовой умер муж, болевший туберкулезом. Она осталась одна с четырехмесячным ребенком на руках. И руководство третьего вышкомонтажного управления, где работал муж и состоял первым в очереди на получение квартиры, стало отказывать ей в улучшении жилищных условий, хотя семья ютилась в малопригодном доме.

Конечно, пришлось убеждать руководителей обратиться в исполком горсовета, где также поддержали [illegible]. Вдове выделили комнату в малосемейном общежитии.

Не раз, хлопоча по просьбе жителей поселка Тепличный об улучшении электроснабжения, бывала в жилищно-эксплуатационном участке № 6 и жилищно-бытовом управлении нефтяников, у начальника районных электросетей. Безрезультатно. Обратилась к заместителю генерального директора объединения Нижневартовскнефтегаз В. Е. Колесникову. На следующий же день в субботу Виктор Евгеньевич собрал представителей организаций, от которых зависело решение вопроса. В течение месяца работы были выполнены.

Более 30 человек побывало на приеме. Многие обращения прошли через сердце. И сейчас и при встрече с Людмилой Васильевной интересуюсь, как складываются отношения в семье. В свое время с помощью общественности пришлось воспитывать ее мужа. И сейчас еще приходится беспокоиться о выделении автобуса для доставки детей в школу. К сожалению, не решены пока вопросы радиотелефонизации поселка Тепличный, выполнения графика движения рейсового автобуса по маршруту № 3. Верится, что и в этом будет улучшение. Но хочется заручиться настоящей поддержкой на деле, а не на словах людей, отвечающих за это.

В. ПОЛКОВА,
депутат городского Совета по избирательному округу № 1, директор горползавода.

АТТЕСТУЮТСЯ КОМСОМОЛЬСКИЕ ВОЖАКИ

Началась общественно-политическая аттестация в комсомольской организации треста Самотлортрубопроводстрой. Секретарь комитета ВЛКСМ треста М. Давидович поздравил присутствующих с важным событием, пожелал всем дальнейших успехов.

Комиссия в составе секретаря парткома А. М. Гололобова, заместителя управляющего трестом по быту Б. Г. Анцыгина, заведующей внештатным кабинетом политпросвещения Э. В. Ситниковой, секретаря комитета ВЛКСМ М. М. Давидовича, заместителя секретаря комитета ВЛКСМ В. С. Володиной заслушала секретарей первичных комсомольских организаций. Они рассказали о проделанной за прошедший период работе, о своем личном вкладе в работу комсомольских организаций.

— Главная цель работы, — сказал председатель комиссии т. Гололобов, — помочь секретарям правильно спланировать и вести свою работу.

Заканчивая аттестацию, члены комиссии пожелали комсомольским вожакам больше проявлять инициативы, смекалки, выдумки.

Т. БЕЛЯНИНА,
секретарь комитета комсомола ДСУ-12.

УВЕЛИЧИВАЕТСЯ ОБЪЕМ ПЕРЕВОЗОК

КУРС — ЭФФЕКТИВНОСТЬ ПРОИЗВОДСТВА

Многие коммунисты, комсомольцы, рабочие десятой автобазы активно участвуют в социалистическом соревновании, добиваясь наивысшей производительности труда. Так комсомольско-молодежная бригада моторного участка среди КМК города в течение года ежеквартально занимала призовые места. А два наших старейших водителя — М. И. Гухтагулов и П. Л. Щербина за успехи в труде удостоены медали «За освоение недр и развитие [illegible] комплекса Западной Сибири».

Поиск внутренних резервов в автобазе усилился после обсуждения материалов XXVI съезда КПСС. От рабочих, инженерно-технических работников поступило немало ценных предложений. Они легли в основу мероприятий по совершенствованию производства, улучшению организаторской и воспитательной работы в коллективе. Часть из них уже осуществлена.

Так, совместно с нашим основным грузозаказчиком — строительным управлением № 56 мы создаем уже третью комплексно-механизированную хозрасчетную бригаду. Она будет возить грунт на стройплощадки газлифтных станций. Объем перевезенного грунта такими бригадами будет доведен до 60 процентов.

Ритмичная работа автотранспорта во многом зависит от того, как налажено его обслуживание. Мы внедрили ряд новшеств. Одно из них — агрегатно-узловой метод организации ремонта автомобилей. Это позволило повысить качество технического обслуживания и ремонта подвижного состава. Из анализа показателей за минувший год видно: по сравнению с 1976 годом на 50 процентов снижены простои автомобилей на ремонте, увеличилась более чем на восемь процентов выработка на одну машину и на 38 процентов — объем перевозок в тоннах.

Коммунисты критически подходят к оценке работы коллектива, вскрывают недостатки и упущения в хозяйственном и воспитательной работе. Очень много недостатков в материально-техническом обеспечении производства. Несвоевременно завозятся дизельное топливо, моторные масла. По этой причине заправку машин производим без положенного отстоя солярки и масла. Все это резко повлияло на техническое состояние подвижного состава, участились случаи выхода из строя узлов и агрегатов, двигателей и топливной аппаратуры.

Хотя ремонтная служба автобазы и много делает для восстановления деталей и узлов агрегатов машин, особенно методом реставрации, но полностью решить эту проблему она не может. Испытываем большой дефицит запасных частей и «Татрам», «Магирусам», «Икарусам». Такие недостатки отвлекают от основных задач, не дают сосредоточиться на важных направлениях работы.

Пока еще остро стоит вопрос об экономии топлива и материалов. Еще не все сделано, чтобы на участках рачительно хозяйствовали, не все включились в борьбу за экономию и бережливость. В стороне от этого находятся некоторые бригады.

Перед коммунистами, всем коллективом автобазы в новой пятилетке стоят большие задачи. Выполнению намеченного будет подчинена вся организаторская и массово-политическая работа в коллективе.

В. ЕРМАКОВ,
начальник отдела труда и заработной платы.



Омское специальное конструкторское бюро и опытно-промышленный завод научно-производственного объединения Нефтехимавтоматика разрабатывают приборы, которые значительно повышают надежность эксплуатации технологических линий. Сегодня уже десятки машин и аппаратов, созданных в Омске, успешно действуют на различных заводах страны.

Высокую оценку специалистов получила новая машина для проверки резины на прочность. Она позволила освободить от малопроизводительного труда 8 человек.

На снимке: создатели высокопроизводительной машины для испытания резины на прочность (слева направо) — конструкторы В. Столяров, Б. Васильев, заведующий сектором М. Матвейчук, ведущий конструктор В. Попов.

(Фотохроника ТАСС).

НИЖНЕВАРТОВЦЫ

РОВЕСНИКИ

Год—1968

— Господи, куда же это меня занесло! — сразу же подумала Александра, как только очутилась в затерянном среди тайги Нижневартовске. И сразу же охватила тоска по оставленному вдалеке дому, по устоявшемуся быту. С нелегким чувством шла она среди строящихся деревянных домов, к которым почти вплотную подступал лес. Город еще только начинался, и она совсем не подозревала, что ее и его судьбы тесно переплетутся...

...Когда они познакомились, сразу потянулись друг к другу: Александра увидела в Петре рыцаря, а ему нравились ее добрые глаза, руки мастерицы и тепло, которое Александра, казалось, излучала всем своим существом. Цветов он ей не дарил: негде было взять цветов в лютые морозы шестьдесят восьмого, зато были у них другие радости. Одевшись потеплее, влюбленные отправлялись в «Юбилейный», который строители сдали совсем недавно. Здесь на танцы и различные вечера собирался весь молодежный поселок. Поскольку я был он тогда всего ничего, многие собравшиеся оказывались знакомыми, а тут уж сразу находились темы для разговоров. Как правило, речь заводили о будущем города, парни и девушки жили его завтрашним днем. Договорившись и наговорившись, они рано поутру отправлялись на стройки и буровые, и работа каждого из них приближала мечту к реальности.

...Свадьбу отпраздновали на Новый 1969 год. Собралась вся буровая бригада Степана Ананьевича Повха, где в этому времени уже работали и Александра, и Петр.

Знаменитый буровой мастер принес в подарок красивую красную скатерть, которую вот уже четырнадцатый год как реликвию хранят в доме Козловых. Плясали так, что не хватало места в тесных комнатах деревянного дома. гости кричали «горько!», одним словом, не как на других свадьбах. Вот только посуду на счастье невеста бить не давала. Не хватало чашек, тарелок и другой утвари в нижневартовских магазинах. Растущему поселку нужно было многое — буровое и нефтяное оборудование, продукты питания. И при трудностях их доставки порою даже такая мужская молочь, как посуда, отходила на задний план. Все же Степан Ананьевич Повх умудрился разбить маленькую тарелку, очень уж ему хотелось, чтобы эта пара, нашедшая друг друга на земле Самотлора, оказалась самой счастливой...

Год—1982

О том, что наступил вечер, напомнили фонари. Они разбрызгали неоновый свет на проспекте Космонавтов, на просторной Пионерской и Омской. Уютно засветились окна домов. Горожане возвращались после рабочего дня в теплые квартиры, принимались за домашние хлопоты.

Только ребятишек в это время не загнать домой: давно кончились уроки, уже выполнены задания на завтра — самое время поиграть в хоккей, покататься на коньках.

Среди мальчишек во дворе дома № 11 «а» по проспекту Космонавтов и десятилетний Саша Козлов. Который раз зовет его ужинать Александра Кирилловна, но для мальчика сейчас ничего не существует, кроме игры.

Саша — второй сын Александры Кирилловны и Петра Евгеньевича Козловых. Первенцу Жене уже двенадцать, и он на правах старшего брата опекает Сашу. Саша родился 9 марта 1972 года. Искренне радовались супруги второму ребенку, а он, маленький комочек новой жизни, совсем не осознавал, сколько радости доставил матери и отцу, в какой хороший день родился, ведь именно 9 марта 1972 года рабочий поселок Нижневартовский стал городом. К этому времени у Козловых появилась новая хорошая квартира, о которой давно мечтали. Устраивались здесь основательно — не на год-другой, а на долгую жизнь.

— Ехать нам некуда и незачем. Здесь вся жизнь. В Нижневартовске наш дом, наши друзья, здесь родились наши дети, так пусть наш с женой город будет городом наших сыновей, — сказал Петр Евгеньевич.

Что касается сыновей, то они истинные нижневартовцы. А Саша, тот особенно гордится, что родился вместе с Нижневартовском.

— Я коренной, — с гордостью, которую ему трудно скрыть, объясняет он мальчишкам во дворе.

Но поскольку ты настоящий сибиряк, то нельзя быть в последних рядах, считает Саша. В дневнике у него нет плохих оценок. Правда, в первом классе был случай — принес двойку. Но тогда же он был просто первоклашкой, для которого только начиналось школьное десятилетие, а теперь он уже третьеклассник и понимает, что нельзя быть неучем. Мальчик занимается с желанием и охотой, а еще, как всякий мальчишка, он любит читать повести про шпионов и, как всякий ребенок, — смотреть мультфильмы. Только на экране телевизора появится заставка мультпрограммы, как в квартиру Козловых набивается детвора: Дима Хусаинов и Олег Семенов из соседних квартир, Сережа Кучеров и другие мальчишки.

— Одному неинтересно, а друзья у меня хорошие, надежные, — пояснил С. Козлов.

Он и сам хороший друг, ведь дружбу настоящую, мужскую папа учил его ценить с самого раннего возраста его папа — кавалер ордена Славы, помбур управления буровых работ № 1 Петр Евгеньевич Козлов. И когда в третьем «а» классе средней школы № 7 учительница Ольга Васильевна Зубкова предложила написать сочинение на тему «Мой друг», Вова Гусев написал: «Саша Козлов — отзывчивый и добрый товарищ. Еще он мне нравится, потому что уважает девочек». ...Скоро у Саши Козлова день рождения. Ему будет десять лет.

Мама постелит на стол ту самую скатерть, которую подарил Повх, поставит на стол много вкусных вещей. Вся семья сядет за стол, придут друзья-взрослые и друзья-дети, начнется праздник. И будет праздник во всем юном городе нефтяников.

Т. МОТОШИНА.

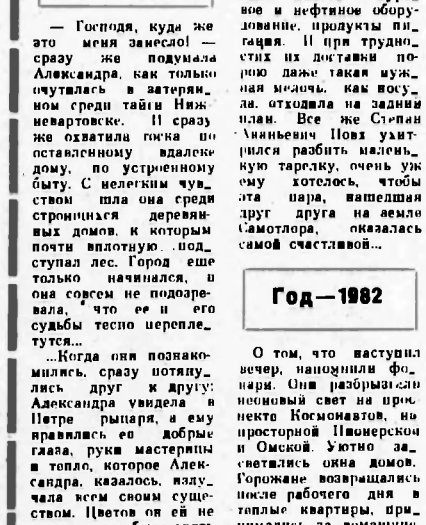

Азербайджанская ССР. Эксперименты, связанные с получением водородного топлива из воды, ведут ученые сектора радиационных исследований Академии наук Азербайджанской ССР.

На снимке: научные сотрудники сектора работают с гелиоустановками.

(Фотохроника ТАСС).



На автомеханическом заводе в Челябинске заслуженным уважением пользуется семья Рычковых. Рычковы заняты на самых ответственных участках производства.

На снимке: (слева направо) Валентина, Александр, Петр Ефимович, Нина Сергеевна и Владимир Ефимович Рычковы.

(Фотохроника ТАСС).

◆ НА ШКОЛЬНОМ МЕРИДИАНЕ

НАША ВОЖАТАЯ ВСЕГДА С НАМИ

Наша вожатая Ира Никитина очень любит нас. Мы вместе и на экскурсиях, и на классных часах, и на школьных мероприятиях. Видели бы вы, как Ира готовила нас к смотру советов отрядов. Он недавно прошел в школе, и мы заняли второе место среди пионерских отрядов. Наша Ира помогает нам и в оформлении документов в отряде. Теперь у нас есть красиво оформленный альбом о Герое Советского Союза Зине Портновой, имя которой носит наш отряд, дневник отряда, куда мы записываем все добрые дела.

Ира очень помогла в организации поздравлений к Дню Советской Армии и Военно-Морского Флота участникам войны, воинам Советской Армии. Мы вместе рисовали открытки. Выдумке и фантазии Иры можно только позавидовать. В новый год Ира и другие вожатые из магазина № 20, переодевшись в Деда Мороза и Снегурочку, предложили очень интересные вопросы, задания, шутки. Нам пришлось представлять героев басен и вручать подарок одному из команды противника «Девчат-снегурят». Очень интересно и незаметно проходит время в такие дни.

На классном часе «Хлеб — всему голова» Ира выступила с интересным предложением: жить под девизом «Не транжирьте горючего, хлеба, зерна, берегите металл, электричество, газ. Экономить нас все призывает страна, бережливость — закон для любого из нас». Она рассказала много интересного. Ребята любят слушать Иру. Когда мы собирали подписи в защиту Антонио Мандалы, участвуя в операции «Кебрачо», Ира тоже помогала нам в этом. Она обращалась к посетителям в магазине поставить подпись под призывом. Мы всегда знаем, что Ира поможет нам справиться с любым заданием пионерской дружины. Но класс тоже помогает своей вожатой. В комсомольско - молодежном коллективе магазина «Весна» есть почетный член бригады — Валентина Николаевна Терешкова. Когда Ира собирала материал о первой советской женщине-космонавте, то мы организовали соревнование: чье звено соберет больше материалов.

А еще наша Ира отвечает в своем коллективе за выпуск газеты к праздникам. Нам нравятся газеты. Они содержательны, интересны, оформлены со вкусом и с большим чувством юмора. Все мы их видели не раз. Вот какая у нас Ира!

Таня ЧУРИЛОВА, Вика ДОВГОПОЛАЙ, Алена НАУМЕНКО, Сережа ЖУРАВЛЕВ, пионеры отряда имени Героя Советского Союза Зины Портновой школы № 10.

О работе горкома ДОСААФ

Прошел пленум городского комитета ДОСААФ. На нем был рассмотрен вопрос «О развитии технических и военно-прикладных видов спорта в Нижневартовске». На пленуме было отмечено, что уровень спортивной работы, проводимой ДОСААФ в городе, не в полной мере отвечает требованиям времени, растущим запросам молодежи.

Пленум обязал городской комитет ДОСААФ повысить качество своей работы. Предусмотрено строительство мотодрома и увеличение количества спортивных секций в городе.

газете отвечают

На статью «ЗАБОТА НУЖНА АКТИВНАЯ», опубликованную в 22 номере нашей газеты за 21 февраля с. г., отвечает начальник управления Энергонефть-2 тов. Лысенков:

«Администрация управления занимается созданием учебного цеха на базе ремонтной службы. В настоящее время подыскается помещение цеха, разрабатывается комплектация оборудования, подлежащего установке. В скором времени начинается подбор и подготовка кадров».

В РАЗВИВАЮЩИХСЯ СТРАНАХ

Сотрудничество крепнет

В какой бы части Алжира ни оказался человек, приехавший в эту гостеприимную североафриканскую страну, он всюду услышит очень распространенное там сочетание двух слов — «мутавиним рус» («русские специалисты»). Именно так привыкли называть алжирцы своих советских друзей, уже около двух десятилетий вносящих ощутимый вклад в продвижение страны по пути экономического и социального прогресса.

Начало взаимовыгодному сотрудничеству двух народов было положено сразу же после провозглашения в июле 1962 года независимости Алжирской Народной Демократической Республики. Именно тогда, в условиях разрухи, отсталости, голода и нищеты, доставшихся стране в наследство от колониального прошлого, и была протянута алжирцам рука помощи из Советского Союза. Тысячи советских рабочих и специалистов взялись тогда за самое трудное — восстановление в кратчайшие сроки национальной алжирской экономики.

Немал вклад послан-цев Страны Советов и в дело развития нефтяной и газовой промышленности АНДР — ведущих отраслей экономики страны. Мощные буровые установки, оборудование для строительства трубопроводов и приборы для сейсмических изысканий с маркой «Сделано в СССР» используются при разработке природных ресурсов страны. Советские геологи обнаружили в Алжире крупные залежи ртути, месторождения железа, олова, вольфрама.

Новым импульсом развитию двусторонних отношений сотрудничества во всех областях между нашими странами придал состоявшийся в прошлом году официальный дружественный визит в СССР президента АНДР Шадли Бенджедида.

А. ЗАГРЕЦКИЙ (ТАСС).



Поздравляем наших мам! (Фотохроника ТАСС).

Социологические планерки

Новый детский комбинат крупнейшего в городе Кириши предприятия — объединения Киришинефтеоргсинтез своим рождением во многом обязан социологическим исследованиям, которые ведутся под руководством партийного комитета фирмы. Партком обратил внимание на тревожные факты увеличения числа прогулов и опозданий в цехах, где занято много женщин.

Тогда и организовали первую социологическую планерку, на которой обсудили состояние трудовой дисциплины.

— Такие планерки стали важным звеном в нашей работе, — говорит секретарь парткома объединения Ю. Сенатов. — Работают на фирме тысячи человек, и от того, как сложатся взаимоотношения людей, насколько точно учитываются их потребности, во многом зависит конечный итог трудовых усилий. В социологических планерках участвуют кадровики, наставники, представители служб сервиса, медицины. Приглашаем также юристов, работников отдела НОТ.

На одной из планерок кадровики сообщили, что увеличилось число выпускников ПТУ, которые, не обретя с первых дней трудовой жизни хороших наставников, попадают под влияние нарушителей дисциплины. Оперативная группа парткома несколько раз побывала в подшефном ПТУ, в общежитиях, изучила положение дел. Вскоре лучшие производственники взяли шефство над теми, кто только что пришел на производство.

Пользуясь советами ученых, участники социологических планерок по разработанному парткомом плану концентрируют внимание на главных проблемах воспитательной работы в коллективе. Сделан подсчет — за последние годы число прогулов в коллективе снизилось в два с половиной раза, сократилась текучесть кадров.

Ценность таких планерок, убежден секретарь партийного комитета, в том, что они дают возможность, располагая «объемной информацией», быстро принимать решения, намечать перспективу в идейно-политической работе, эффективно использовать ее для достижения высоких конечных результатов. Коллектив объединения из года в год успешно выполняет производственные задания.

Д. ПОЛИЩУК,
корр. ТАСС.

ПОЗВОЛЬТЕ ПОБЕСПОКОИТЬ!

ОПАСНЫЙ МАРШРУТ

Горжусь порой пенсионерской службой ГАИ. Захотят, любую машину в сотни лошадиных сил остановят и направят куда следует. А уж перед красным глазом светофора вся разномарковая машинная братия останавливается. Уважает, значит. Так и должно быть: пешеход — это человек, и его тоже уважать надо.

Да не каждый, однако, из седоков за рулем уважает и знаки движения, и человека-пешехода. Прут, выражаясь по-ямщицки, напропалую, где желают, и днем, и ночью.

Не буду голословным, а опишу только один мой пешеходный маршрут: шестой — первый микрорайоны. Сначала о дороге, которая проходит между типографией и торговым центром. На ее концах знаки: два «кирпича». Значит, для всех машин въезд запрещен. Куда там!

Едут начальники большие и малые в объединение Нижневартовскстрой (вопрос решить), в типографию (килограммов пять бланков взять) или просто в столовую перекусить на автобусах, «ЗИЛках», «Татрах», «УРАЛах» и даже «Магирусах». Люди в этом районе не ходят, а шарахаются: то на тебя справа, то слева, то со спины гукают и рявкают сигналы — а седоки за рулем ухмыляются, плевали они на «кирпичи».

Между дорогами улиц Омской и Ленина — иди, да оглядывайся: тут разнокалиберные грузовики целую сеть дорог проторили.

А за улицей Ленина, в третьем микрорайоне, прямо-таки целый зимник работает: особенно тут свирепствуют начальственные легковушки. Носятся, как угорелые, точно на ралли.

А уж о шестом микрорайоне и говорить нечего. Хоть не ходи туда, в этот и богом забытый угол города.

Так вот наша ГАИ доброе дело сделала: закрыла для лихачей улицу Мира. А они, не будь дураками, открыли себе новую трассу — повдоль домов. им даже трактора дорогу чистят. Идут дети в садик, в школу, люди разные, и страх их берет: не было дороги — есть дорога, а значит, и машины разные. Да как гоняют! Раз я не успел голову на 180 градусов крутнуть, как мне в спину гукнет! Да водитель, парень хоть куда, как рявкнет: «Не зевай, старая калоша!» — забыл зачем и куда шел.

И вот спрашиваю вас, товарищи из БД (как, кстати, по-житейски расшифровать: Безопасность Движения? Бдим Днем или Бдим Дома? Или «Будь Дорогой!»), когда же вы смените репертуар своего безделия на хорошее дело, к которому вас призвали, — безопасность создавать и взрослым и детям?

Хоть строги правила движения и прав у дорожных инспекций много — да скажу я вам, ребята, по-стариковски: слабы вы, однако, чтобы порядок должный навести, и не только на пешеходном маршруте шестой—первый микрорайоны, а на всех дорогах и дорожках города.

Касьян СКРЕБОК.

МОТОСПОРТ

Спорт

27 февраля в Нижневартовске проведены областные соревнования по мотоспорту в честь десятилетия города. В соревнованиях приняли участие команды Надыма, Сургута, Нижневартовска.

Соревнования открыл председатель исполкома городского Совета народных депутатов С. И. Денисов.

В классе машин 125 кубических сантиметров борьба в двух заездах прошла с явным преимуществом спортсменов из Сургута. Победителем стал Владимир Ваулин.

В заездах машин 250 кубических сантиметров спортсмен первого разряда Виктор Тарасенко из нашей команды с большим преимуществом выиграл оба заезда.

В упорной борьбе проходили состязания в классе машин 350 кубических сантиметров. Первый заезд выиграл кандидат в мастера спорта СССР Александр Климов. Второй — Сергей Заякин из Сургута он и стал чемпионом в этом классе машин. Победу в двух заездах одержал Алексей Кузнецов из Нижневартовска (500 кубических сантиметров). В классе машин 650 кубических сантиметров — экипаж в составе Кирьяка и Лисицина (команда города Сургута).

Хочется отметить успешное выступление учащегося тринадцатой школы Рима Юлбарисова, занявшего третье место среди мужчин в классе машин 250 кубических сантиметров.

Приз соревнований, посвященных десятилетию города Нижневартовска, вручен команде Сургута, занявшей первое место. Команда Нижневартовска заняла второе место, третьими были спортсмены из Надыма.

Мотоспорт в Нижневартовске начал развиваться в начале 1981 года, за это время ребята добились неплохих результатов. Большой вклад в развитие мотоспорта в городе внес мастер спорта СССР Р. Б. Юлбарисов. На общественных началах при пятой автобазе он организовал мотосекцию и занимался с ребятами. Наши спортсмены, выступая на областных соревнованиях, занимают призовые места и хотят добиться лучших результатов.

П. ГЛАЗИЕВ,
инструктор горкома ДОСААФ.

Шагай, спартакиада!

В феврале в спортзале НГДУ Белозернефть прошли соревнования по волейболу цеха автоматизации производства. Восемь команд вышло на старт.

Лучшими волейболистами цеха признаны В. А. Ахрименко, В. М. Владимирцев, В. М. Аксенов, О. Николаев, Н. А. Абдрахманов, Ю. С. Карпов. Они же включены в состав сборной команды цеха. Сборная команда цеха провела дружеские встречи со сборной подшефного класса школы № 11.

Прошли соревнования среди участков цеха и по шахматам.

Соревнования прошли в счет зимней спартакиады, посвященной 10-летию города Нижневартовска.

Р. ШАПХУТДИНОВ,
старший инженер.

Полезное, увлекательное дело

Хочется поделиться радостным событием, прошедшим в нашей школе № 2 г. Мегиона.

В воскресенье, 21 февраля, у нас прошли соревнования «Папа, мама и я — спортивная семья». Сколько было детского смеха, радостных улыбок взрослых! Кажется, все мы стали моложе, столько спортивного задора и увлеченности было в каждом.

А пишу вам вот почему. Два года включены в план работы родительского комитета организацию таких соревнований. В городе живут в основном молодые семьи, а спорту внимания нет, да и заниматься негде. Поэтому мы на родительском комитете ставили задачу: организовать такие соревнования, чтобы привлечь и родителей, и детей.

Желающих принять участие было столько, что соревнования решили проводить в несколько этапов. И вот в воскресенье выступили команды с 1 по 3 классы.

Программа была составлена из семи видов соревнований и номера художественной самодеятельности. Как же было интересно и весело. А по окончании — награждение победителей. Капитану команды-победительницы третьеклассницу Васе Моисееву была вручена Почетная грамота в большой торт. Не остались без призов и остальные команды-участницы.

В марте будут проведены еще два тура, а участники соревнований, готовьтесь! А болельщиков приглашаем «болеть». Очень много для организации соревнований сделала администрация школы во главе с директором Надеждой Алексеевной Шлыковой. Жаль только шефы — трест Мегионнефтепромстрой, строительное управление № 920 и Мегионское управление технологического транспорта — не принимают участия ни в спортивной жизни школы, да и вообще школьной жизнью мало интересуются, а помощь их очень нужна школе, ученикам, родителям.

В. ПЕРЛОВА,
председатель школьного родительского комитета.

ИГРАЕМ В ФИЗКУЛЬТУРУ



Львов. Два раза в неделю в детский сад-ясли № 173 приходит выпускница Львовского института физкультуры кандидат в мастера спорта Наталия Фишич. Здесь ее ждут с нетерпением. Еще бы! «Пароволик», «медуза», «морской бой», «волки и зайцы», «крокодильчик» — это только часть игр, которые затевает Наташа с малышами в импровизированном спортивном зале и в самом настоящем бассейне.

На снимке: играем в физкультуру!

(Фотохроника ТАСС).

Редактор
Б. Н. СЫРПИН.

Наш адрес: 626440, г. Нижневартовск, ул. Мендeлеева, 11 (1-й микрорайон).

ТЕЛЕФОНЫ РЕДАКЦИИ: редактор — 2-21-63, заместитель редактора и промышленный отдел — 7-29-82, 2-32-06; ответственный секретарь—7-88-50; отдел партийной жизни—7-29-87, 2-30-56; отдел информации — 7-28-40, 2-31-96, 6-15-27; отдел писем — 2-33-46; отдел иллюстрации и фотолаборатория — 2-30-56. ТЕЛЕФОНЫ ТИПОГРАФИИ: директор — 2-24-73, 7-27-19; через «Строитель» — 6-19-12; бухгалтерия —2-32-07; инженер-технолог — 2-32-08; общий — 2-32-12.

Нижневартовская типография управления издательств, полиграфии и книжной торговли Тюменского облисполкома Заказ № 2[illegible], объем 1 п. л., тираж 2700

ПРОЛЕТАРИИ ВСЕХ СТРАН, СОЕДИНЯЙТЕСЬ!

ЛЕНИНСКОЕ ЗНАМЯ

ОРГАН НИЖНЕВАРТОВСКОГО ГОРКОМА КПСС, ГОРОДСКОГО И РАЙОННОГО СОВЕТОВ НАРОДНЫХ ДЕПУТАТОВ ТЮМЕНСКОЙ ОБЛАСТИ

Издается с 4 сентября 1941 года ▲ № 46 (5286) ▲ СУББОТА, 6 марта 1982 г. ▲ Газета выходит ежедневно, кроме воскресенья и понедельника ✦ Цена 2 коп.

С праздником, дорогие женщины!



Михаил ЛУКОНИН

Наши женщины были в огне,
Революцию пели.
В гражданской шли они наравне
С бойцами, в простой шинели.
Наши женщины на руках
Родину поднимали,
Колхозы строили и в цехах
Работали, не отставали.
Они вырастали из года в год,
Знали любое дело.
От их улыбки, от их забот
Жизнь наша веселела.
В битве великой они прошли
Сквозь горечь утрат, сквозь муки.
Бинтовали раны земли
Женщин родные руки.
В разлуке, в холодных ночах,
Они детей на груди согрели
И сохранили их в эти дни,
Растя для великой цели.
Наши женщины!
Вся страна вас славит — семья единая:
мать дорогая, сестра, жена —
Словом одним — любимая!
Красивее, выше, умней, верней,
чем наши женщины,—нету!
Они—помощницы наших дней,
ведущих вперед планету.

Международный женский день

Народы Советского Союза, все прогрессивное человечество ежегодно отмечает большой праздник тружениц планеты — Международный женский день 8 Марта. В этот день женщины всех континентов подводят итоги своей деятельности, сплачивают ряды для общей борьбы за равноправие и социальный прогресс, за мир и счастье всех детей Земли.

СССР был первой страной, в которой в результате победы Октябрьской революции и построения социализма был претворен в жизнь ленинский завет о равноправии. Дочери Страны Советов обладают всей полнотой социально - экономических и политических прав и свобод, провозглашенных и гарантируемых Конституцией СССР. Огромны заслуги женщин перед социалистическим Отечеством: они играют большую роль во всех сферах общественной жизни. Плодотворен их труд на заводах, фабриках и стройках, на полях и фермах, в народном просвещении и здравоохранении, в сфере обслуживания. Весом их вклад в развитие науки и расцвет культуры, воспитание подрастающего поколения.

Широко вовлекая женщин к общественное производство, партия и правительство проявляют огромную заботу об улучшении условий их труда, быта, отдыха и выполнения долга материнства, о повышении их роли в обществе и семье. Возрастающая забота о матери и ребенке отражена в документах XXVI съезда КПСС, является характерной чертой социалистического образа жизни.

Самоотверженным и творческим трудом на всех участках коммунистического строительства отвечают советские женщины на заботу о них. Женский вопрос успешно решается и в других социалистических странах, многое делается для улучшения положения женщин и повышения их роли в жизни общества в странах социалистической ориентации, усиливается демократическое женское движение в капиталистических странах. В авангарде борьбы женщин за мир, равноправие и социальный прогресс идет МДФЖ. За годы своего существования она стала частью всемирного антиимпериалистического фронта. По ее инициативе в разных странах мира проводятся семинары, встречи по проблемам сохранения мира, по участию женщин в борьбе за обуздание безудержной гонки вооружений, за безопасность всех стран и народов.

ВЕЗДЕ НУЖНЫ ЗАБОТЛИВЫЕ РУКИ

Рождается династия

Семь лет работает на Нижневартовском газоперерабатывающем заводе ударник коммунистического труда машинист технологических компрессоров Валентина Федоровна Холодилова.

Она пришла на завод с третьим квалификационным разрядом. А за эти годы стала машинистом пятого разряда.

Накопленный производственный опыт В. Ф. Холодилова щедро передает молодым рабочим. Коллектив цеха избрал ее председателем товарищеского суда. За свой добросовестный труд В. Ф. Холодилова награждена медалью «За освоение недр и развитие нефтегазового комплекса Западной Сибири».

А в мае 1980 года пришла на завод и дочь Валентины Федоровны, Людмила. Она работает прибористом контрольно - измерительных приборов. Родилась династия.

Л. КАШКАРОВА.

Работать с гарантией

Со дня организации управления механизированных работ треста Нижневартовскнефтедорстройремонт трудится водитель первого класса Галина Григорьевна Малий. 13 лет водительского стажа. Из них семь—северного.

Сначала перевозила грузы, запчасти. Сегодня — работа на бензовозе. Машину ее ждут, и не было случая, чтобы по вине Галины Григорьевны простаивали механизмы.

Нелегко ездить по нашим дорогам. Тщательно приходится следить за ними. В 1974 году нелегкую эту обязанность стала выполнять дорожная рабочая Нижневартовского ДРСУ Любовь Ивановна Крепышева. За отличную работу ей присвоено звание «Ударник коммунистического труда».

Машины имеют обыкновение ломаться, выходят из строя механизмы, и тогда с ними начинает работу газоэлектросварщик Лариса Григорьевна Андрюшенко.

В Мегионском дорожно - ремонтном строительном управлении, где после окончания профессионально - технического училища трудится Лариса Григорьевна, считают: «Делается на «отлично». С гарантией».

Н. АФАНАСЬЕВА.

Бригадир

Бригада получает ежемесячные премии... Согласитесь, это важный показатель работы коллектива.

В 1975 году пришла на завод строительных материалов Клавдия Ивановна Мезенкова. Возглавляемая ею бригада, которой она руководит, выпускает металлоконструкции, арматуру для железобетона. Решаются все проблемы вовремя, работа ведет качественно.

Единственная на заводе женщина - бригадир К. И. Мезенкова не раз отмечалась за свою работу. Бригада постоянно в числе передовых.

А. АЛЕБАРОВА.

Профорг Салиева

Двадцать три человека в этой бригаде. Все мужчины. А профгрупорг — Зоя Михайловна Салиева, водитель ГАЗ-52. Восемь лет работает она в объединении Нижневартовскстроитранс. В ее машине перевозятся строительные грузы и материалы в будущие новые микрорайоны.

Все годы коммунист Салиева выполняет производственные задания на 120—140 процентов. С гордостью носит она звание ударника коммунистического труда.

Совсем не женская профессия — водитель бортовой машины, и работает так, что и мужчины пример берут.

А. ПЛАТОВА.

Заслуженная награда

С 1969 года работает на севере начальник планово - экономического отдела треста Нижневартовскспецстрой Людмила Борисовна Стадникова. Разработка перспективных планов, экономические обоснования — правильность их зависит от точной работы Людмилы Борисовны.

Три знака отличия — победитель Всесоюзного социалистического соревнования 1973, 1976 и 1978 годов хранит она.

А недавно Л. Б. Стадниковой была вручена еще одна награда: медаль «За освоение недр и развитие нефтегазового комплекса Западной Сибири».

Т. АБРАЖЕЕВА.

И темпы, и качество

Уже шесть лет трудится на заводе по ремонту автомобилей Екатерина Дмитриевна Клочкова. Штамповщица, руководит бригадой по отделке автобусов. Работает добросовестно, качественно. С 1979 года — ударник коммунистического труда. Три года председатель цехового комитета.

И бригада у нее — что ни руки, то золотые. Никогда не было отставания. В феврале выполнили план на 138,7 процента. И [illegible] рекламации.

Г. НИКОЛАЕВА.

НИЖНЕВАРТОВЦЫ

СЕКРЕТАРЬ

Долгой беседы не предвиделось. У собеседницы было не очень много времени, и все же я расскажу о Тамаре Семеновне Юн-Де-Мин такой, какой я ее узнала за этот час.

14 апреля 1966 года Молодые специалисты Тамара и Юрий Юн-Де-Мин, выпускники геолого-разведочного факультета Томского политехнического института приехали на работу в Нижневартовск. Молодая семья, привыкшая к студенческим общежитиям и к «коммуналкам», с радостью приняла предложение: комната в двухкомнатной квартире.

На ГАЗ-69 (то ли сухопарой памяти «газ-шишка») погрузили два чемодана. В одном, как положено специалистам,— книги, во втором — вещи.

...Родилась дочь — Лариса, потом — Ирина. Это было главным...

— Я не понимаю, кто знает только работу и дом. Это какие-то ужасные люди. Мелко они живут! — энергично сказала Тамара.

Для нее, зачастую в университетских делах, не могло быть узкого круга. Муж понимал. Они взрослели: от юношеских мечтаний до зрелого осмысления: «Я должен, если могу».

Пожалуй, самым знаменательным для них стал июнь 1971 года.

Первой в кабинет, где заседало партийное бюро, вошла Тамара. Ох, и спрашивали же ее! До сих пор помнит те вопросы. А Юрий выходил спокойный и улыбающийся. Потом шутил: «Поняли, что ты много знаешь, а раз в главе семьи, должен знать больше. Но тебе и обо мне судят». Им вручили партийные билеты в один день.

Личность партийного секретаря... Это прежде всего строгость, в первую очередь к себе, мягкость к людям и принципиальность и главное — умение убеждать.

— На вас обижаются?

— Бывает, конечно. Сейчас особенно сложно работать с людьми. Образованный — не значит высоко организованный человек.

Обиды со временем проходят. Секретарю верят. Знают по работе: одиннадцать лет Тамара Семеновна трудится в отделе исследования пластовых жидкостей. Четыре года руководит. Два созыва подряд была депутатом городского Совета, четыре года — секретарь парторганизации центральной научно-исследовательской лаборатории. В ней есть все качества, о которых мы говорили: строгость, мягкость, принципиальность и дар убеждения.

— Недавно в школе на заседании родительского комитета разговаривали с одним подростком. Трудный он. А мне кажется, что его озлобленность — отражение нападок. Но как с ним поступить?

Болит сердце за чужого парнишку, сможет ли помочь ему? И какие нужно найти правильные слова, чтобы не оступился, нашел свою дорогу... Думает секретарь и ищет...

Заботы эти постоянные, потому что город стал не только местом проживания, город стал близким, родным.

— Мы истинные сибиряки, и ехать нам никуда не хочется, хотя мужу и предлагали...

Юрий работает начальником отдела разработки нефтегазодобывающего управления Нижневартовскнефть имени В. И. Ленина.

— Утром звонок из Тюмени. Муж поговорил, а потом как-то в шутку: «Купи в киоске «Тюменскую правду». Купила, а там — Указ. «Юра! Часто вместе награждались». Это у меня неожиданно вырвалось. А потом... Неудобно как-то стало.

Вот и еще одна черта секретаря: скромность. Конечно, есть много правильных слов: заслужила, постойка. Но проще сказать: честно зарабатывает, отрабатывает сейчас и еще долго будет так работать.

Г. КУЗНЕЦОВА.

МЫ ТВОИ ГВАРДЕЙЦЫ, ПЯТИЛЕТКА!

КОМСОМОЛ — ЕЕ СУДЬБА



Она прочитала телеграмму и обрадовалась: скоро приедет отец, и разволновалась: «Папа, как я соскучилась...» И тут же подумала о том, что отец всегда был строгим, справедливым. Справедливым, но строгим. И она знала, что спросит: «Как жила, Татьяна Вячеславна Котикова, какими успехами порадуешь?»

Таня вышла на улицу. Был вечер, уже огни электрические занимались, в небе проглянули звезды. Таня вдруг живо представился конец лета 79-го, когда с мужем Сашей (после окончания Караганди ского политехнического института) молодыми инженерами они появились в тресте Нижневартовскнефтегеофизика.

Шли по длинному коридору с табличками на дверях, робкие, обу шенные. Увидели: «Главный геолог». постучались. В. С. Акбашев принял хорошо, сказал, что по Караганды они первые, повел к управляющему.

— А не сбежите? — задал вдруг вопрос Понас Каэтано Стакельсекис. — Частенько убегают те, кто слабоват. Они ответили, что ехали на Север с большим желанием, поработать, посмотреть, что он такое. Их давно манил Север, много слышали, читали о нем.

Знакомства, знакомства... В конце концов ее определили инженером в геолого-интерпретационную службу № 1 к Валентине Борисовне Андроновой, а Сашу — в промысловую партию.

Так просто, буднично, началась жизнь в Нижневартовске. И в то же время не просто, многое казалось и кажется необычным, значительным.

Шла по улице весенней, замедленной походкой, она мысленно пережила заново знакомства с геологическим разрезом месторождений. Потом начала самостоятельно принимать геофизический материал со скважин. Считают быстро стали. Что не поняла спрашивала: не поняла с первого раза, спрашивала снова.

Через год — стажировка у главного инженера. Это наверное так. Узнают, чему научился, что может.

Стажировка показала, что кое-чему научилась, необходимые знания и навыки есть, разряд освоила. Во всяком случае, ее куратор Андронова и главный инженер похвально отозвались. Спросили про Сашу, как она относится к тому, что муж часто на скважинах.

Как относится? Положительно. Немного даже завидует. Один раз ездила с ним, с Сашей, на Самотлор. Впечатление было сильное.

Минувшей осенью избрали ее уже секретарем комитета комсомола треста Нижневартовскнефтегеофизика. Она любит общественную работу, занималась ею всегда: в школе, институте, но все же... И отказаться нельзя. Это ее первое партийное поручение: сбылось заветное желание — вступить в ряды КПСС.

На заседании комитета комсомола видела по глазам, что некоторые думают: все равно у нее ничего не получится, не будет настоящей работы при специфике геофизических исследований, на собрания и то трудно собрать — то одни на скважине, то другой.

Значит, сначала нужно было поверить в себя. И было все это совсем недавно, в конце ноября. Вскоре встал вопрос о Новом годе, как встретить? Принялись готовить праздничный вечер в подшефной школе. Активизировали «Комсомольский прожектор», доселе бездействовавший, стали налаживать контакт с общежитием, где живут геофизики.

Мероприятий чем дальше, тем больше. Нужно провести Ленинский зачет — общественно-политическую аттестацию комсомольцев. Это и конкретные личные планы, претворенные в действительность, и общая политическая грамотность. Зачет поможет ей ближе познакомиться с каждым комсомольцем. В комиссию войдут ветераны треста, члены партбюро, комитета комсомола, начальники экспедиций.

У нее надежные боевые помощники: Дима Королев, Таня Тищенко, Аля Матыгуллина и еще многие парни и девчата. Думают организовать в общежитии соревнование на лучшую комнату, заняться с молодыми специалистами, уделить большое внимание культбыту и социалистическому соревнованию.

Еще не было случая, чтобы их комсомольско-молодежные коллективы не заняли призовых мест по городу. Вот и по итогам четвертого квартала начальник штаба ударной комсомольской стройки А. Павлов вручил победителям красный вымпел и почетную грамоту.

Таня идет к своему дому, видит здание напротив, что строят москвичи. Еще два дня назад был один этаж, сегодня уже второй подняли. Вот темпы! Таня поднимается по лестнице к себе в квартиру с мыслью о том, что жизнь у нее идет правильно. Не стыдно перед отцом.

Н. СМИРНОВ.

На снимке: Таня Котикова.

Люди нефтяного края

ТЕПЛО

Ни Маша, ни старшие братья и сестры отца не помнили. А ей и вовсе, когда он уходил на фронт, не исполнилось еще и года. Филипп Поликарпович Сорокин пал смертью храбрых в первые дни войны. С таким нетерпением ждала Ирина Павловна, их мать, весточки от мужа. Как беспокоилась, исходила болью сердца, и как оно заколотилось радостью, когда вслед за письмом остановился почтальон. По протянутый треугольничек ожег руки, какими бы ни были тяжкими, полными сострадания слова в нем, несли они весть горькую, безысходную, разом осиротили шестерых несовершеннолетних ребятишек.

Как и ту лихую годину Ирине Павловне удалось не только поднять на ноги, но и заложить в сердца детей те первые зачатки материнской ласки, доброты любви, которые они помнят до сих пор. Была она одна. А дети могут только догадываться, что именно тяжкое бремя тех военных и послевоенных лет подорвало силы матери. Рано ее не стало.

Когда дети, подрастая, спрашивали об отце, Ирина Павловна неохотно говорила о нем. Наверное, боялась бередить незаживающую рану утраты. Только и скажет: «Совсем молоденькой за него выскочила. Даже хлеб печь не умела. А он посмеивался. Сам хлеб печет да еще и соседей угощает. Отведайте, мы, вкусный ли получился».

В деревне Кульдорск Тюменской области Маша училась до пятого класса, седьмой заканчивала в селе Куя пово, куда приходилось добираться за несколько километров. Как и большинство ее сверстников, она рано начала работать. Устроилась станочницей на лесозавод. Теперь, с высоты прошлых лет, труд этот кажется ей бесхитростным: вытачивала заготовки для тары. А тогда? Всю смену на ногах, руки в занозах. Но терпение, ответственность за порученное дело та еще боязнь показаться мастеру хуже других, таких же, как она, девчонок, воспитывали настойчивость, трудолюбие, качества, на всю последующую жизнь утвердившиеся в ее характере.

...Кажется совсем недавно Мария Филипповна Сорокина впервые увидела Самотлор. Да только с той поры скоро семнадцатая весенняя вода сойдет в Обь. Потому немудрено, что Нижневартовск стал для нее второй родиной.

Частенько бывает, что она с квартиры светится далеко за полночь. Отрешенная от всех забот дня прошедшего, Мария Филипповна перечитывает письма от своих близких, словно листает страницы минувшего. А писем накопилось — разве что звезд на небе больше. Вся ее родня — два брата, три сестры, прочно пустили корни в ту землю, где родились. Все они живут в городе Асино. Рабочие, уважаемые люди. А сколько у нее племянников — сочетаешь не сразу. Вырастают, женятся, выходят замуж. Только в прошедшем году четыре свадьбы отыграли. Все оседают там. Вот ее старший сын приехал к ней после службы в армии, потянулся размаху строительства города, сибирским таежным просторам, а не остался. Осенью в Асино и его свадьба отшумела. Теперь письма пишет больше невестка. И преножится, читая их, Мария Филипповна, и радуется: все хорошо у молодых, так бы и дальше. Она уже и приданое для будущего внука купила.

А вот письмо от будущей снохи. Ждет второго ее сына, который отслужит осенью. Беспокоится: «Приедет Миша, да вдруг не возьмет».

Читает Мария Филипповна тепло девичьей нежности, улыбается, пишет ответ, по-матерински успокаивает: «Ты уж подожди его, а такого и быть не может, чтобы он от тебя отказался. Я-то знаю, как он тебя любит». Только младший, наверняка, тоже в Асино осядет.

Конечно, за судьбы своих сыновей болеет душой Мария Филипповна, но и гордится: выросли они хорошими, трудолюбивыми, честными. Когда старший в армии был награждать благодарностей от командования получил. О том и ей, матери, отдельным письмом сообщили: спасибо сказали за воспитание.

ВЕТЕРАНЫ ПЕДАГОГИЧЕСКОГО ТРУДА

ЭТО ЕЕ ДОМ

В каждом ребенке она старается видеть прежде всего только хорошее, вот почему так любит Анну Александровну Рудневу детвора, не [illegible] ки как никто [illegible] нутся к добр[illegible] чивым людям, [illegible] быстро [illegible] черствых и равнодушных.

Анна Александровна уже двадцать три года учит нижневартовских детей математике. В классах, где она преподает математику, нет ребят, которые бы плохо знали этот предмет. Они любят его и считают, что «математика ум в порядок приводит».

Не у каждого все получалось, и тогда она подолгу занималась с ребенком в отдельности, стараясь, чтобы он вошел во «вкус» учебы, проявил интерес к исследованиям. И скоро ученье становилось ребятишкам в радость.

— Об этом должны знать родители, пусть порадуются за детей, — считает Анна Александровна. Так в дневниках появились благодарности за участие в олимпиадах, благодарные письма.

Довольные ребятишки с гордостью открывали перед родителями свои дневники.

Опытный педагог установила тесную связь с родителями, они стали ее первыми помощниками. Папы и мамы с удовольствием приходят на родительские собрания: умные, толковые, где можно получить дельный совет опытного педагога.

По вечерам учительница подолгу засиживается над ребячьими тетрадками. И так уже двадцать три года, пятнадцать из которых Анна Александровна проработала в средней школе № 2. Она помнит школу-новостройку, окруженную лесом, запомнила притихших первоклашек на самой первой линейке и звуки прощального вальса первого выпускного бала.

Рос город, а вместе с ним мужали ее питомцы. Кем они теперь только не работают, где только не живут. А учительница по-прежнему учит решать уравнения, доказывать теоремы. За свой добросовестный труд она награждена орденом Трудового Красного Знамени.

...Каждый день Анна Александровна идет на уроки, усталой бывает после них. Но ей нравится школа, А. А. Руднева не собирается расставаться с ней, потому что школа — ее жизнь.

Л. БИЗЯЕВА,
завуч средней школы № 2.



Лия Николаевна Шагалеева — токарь ремонтно-механических мастерских специализированного строительного управления треста Нижневартовскнефтеспецстрой. Предприятие, ведущее подготовку кустовых площадок под буровые, строительство дорог к ним, очень насыщено техникой, механизмами, а значит много работы и токарю. Специалист четвертого разряда, успешно справляется с заданиями механизаторов.

Безотказный, добросовестный человек, говорят о ней в коллективе. Коммунисты РММ избрали ее своим партгрупоргом. Одновременно она член горкома КПСС, была делегатом XVIII областной партийной конференции.

За добросовестный труд Лия Николаевна награждена медалью «За трудовое отличие».

Фото Ю. ФИЛАТОВА.



Лариса Курило выбрала профессию электросварщика и работает более десяти лет на центральной базе по прокату и ремонту нефтепромыслового оборудования. Ударник коммунистического труда Р. Курило награждена медалью «За освоение недр и развитие нефтегазового комплекса Западной Сибири».

На снимке: Р. Курило.

Фото Ю. ФИЛАТОВА.

РЕДАКЦИЯ, ПОБЛАГОДАРИ:

Врача медсанчасти нефтяников Валентину Алексеевну Калачеву.

Когда эта строгая на вид женщина идет по улице, с ней приветливо здороваются женщины. Ее многие знают в нашем городе, многим она спасла жизнь, сохранила здоровье.

Валентина Алексеевна работает в гинекологическом отделении. Это очень опытный и знающий врач, пользующийся среди больных беспрекословным авторитетом.

Вот и мне Валентина Алексеевна оказала не только высококвалифицированную хирургическую помощь, но и длительное время после операции расходовала на меня много сил, энергии и просто хороших человеческих чувств. Сердечное Вам спасибо, Валентина Алексеевна, за золотые Ваши руки и доброе сердце!

М. БЕЛОВА.

Продавцов гастронома «Центральный».

Здесь всегда аккуратно, удобно для посетителей разложены расфасованные товары. Побывав в таком магазине, останешься в хорошем настроении. Если в магазине нет в наличии необходимых для покупателей продуктов, продавцы А. З. Габбачева, Н. А. Капошина, Р. А. Амирова скажут, когда можно прийти еще один раз и приобрести необходимое.

Хочется от всей души поблагодарить коллектив за всегда деловую, спокойную и рабочую атмосферу в магазине.

А. ПОДОСИННИКОВ,
ветеран войны и труда.

Бригаду поваров столовой № 69 «Уралочка».

В столовой этой питаются новоселы тринадцатого микрорайона. Здесь всегда чисто и уютно, и самое главное — вкусно кормят, вежливо и культурно обслуживают. Все это, конечно же, помогло снискать «Уралочке» добрую репутацию.

Поваром - бригадиром в столовой — Аза Николаевна Пьянова. Десять лет уже она проработала в Нижневартовске. Бригадир строго спрашивает за промахи и умеет заметить хорошее. В книге жалоб и предложений одни только благодарности.

Старательно, с душой работают в столовой и повара Людмила Георгиевна Самсонова и Маргарита Григорьевна Давыденко, кассир Наталья Захаровна Мишко и другие.

Л. КУЗИНА, В. КОРНИЛОВ, Г. КУХЛИНА, Г. ГУРИНОВИЧ, работники СУ-5 треста Асбестстрой.

ТВОЕГО СЕРДЦА

Когда подруги спрашивают Марию Филипповну: «Вот ты тут вроде бы одна, я родные все там. Не тянет назад?» «Да привыкла уже здесь»,— так обычно она отвечает. Подойдет к окну, посмотрит на расцвеченный огнями город и в который раз подумает о том, что и в самом деле ей никогда не хотелось уехать отсюда. Она любит его также, как свое ремесло кочегара, ставшего главным делом ее жизни. И, конечно же, вспомнит о том, как начиналась ее самотлорская трудовая биография.

В Нижневартовск она летела со своей подругой, вместе с которой работала на лесозаводе, Верой Вишневской. Тогда для них все были впервые. Впервые они увидели самолет, подивились тому, что сел он на обский лед: аэродрома тогда еще не было. А когда впервые смотрели на три деревянных заиндевелых дома да несколько балков, отвоевавших у тайги клочок прибрежной земли, ахало сердце недоверием: неужели здесь будет город. Потом были курсы кочегаров котельных, и у каждой первая буровая. Так на протяжении многих лет и трудились они в одной организации. Ранее она называлась Мегионской конторой разведочного бурения, ныне это управление буровых работ № 1.

Словом, получилось так, что все вехи разработки Самотлорского месторождения стали вехами биографии Марии Филипповны и ее подруги Веры Константиновны. Начинала Мария Филипповна еще в бригаде мастера Исламгулова, бурившей первые эксплуатационные скважины на Мегионской площади. Потом вместе с бригадой мастера Повха ждала первую самотлорскую нефть. Пять лет согревал пар, подаваемый ею, буровую Г. М. Левина. До сих пор работает с этим коллективом, руководимым ныне А. С. Кузьминым, Вера Константиновна Вишневская. А она вот заведует котельной в бригаде А. К. Мовтяненко. Все эти коллективы славились своими трудовыми победами, к каждой из которых были причастны и они, кочегары котельных. Ибо кто, как не они, в зимнюю стужу давали жизнь буровым.

...Только около одиннадцати часов вечера мне, наконец, удалось заглянуть в котельную. Обычно, бывая на буровой, прежде всего знакомишься с коллективом бригады, всем тем, что называется хозяйством проходчиков. Наверное, и на этот раз я бы не догадалась или просто не додумалась до того, что есть здесь еще одно важное, необходимое хозяйство — котельная. Просто ребята из комсомольско - молодежной бригады А. К. Мовтяненко посоветовали: «Вот о ком надо написать, о Маше. Она у нас — Человек!».

Котельную нашла не сразу: ночь была морозной и спрятала ее в клубах пара, который, будто обрадовавшись теплу, ворвался вслед за мною в открытую дверь и теперь медленно растворялся под ногами. В помещении было чисто, опрятно. Котлы дышали ровно. Хозяйка, невысокого роста женщина, хорошо сложенная и крепкая в фигуре, смотрела приборы, дававшие одной ей ведомую информацию. Увидела, — заспешила навстречу. Представилась:

— Маша.

— А по отчеству?—спрашиваю.

— Филипповна. А лучше просто Маша. Меня здесь все так зовут.

Она сразу же взяла инициативу в свои руки, начала рассказывать о своих производственных бедах. О том, что котельная старая, к котлам запчастей нет, и только благодаря заботам замечательного слесаря Виктора Ильича Пищильникова они работают более-менее. Да еще потому, что хороший у них коллектив кочегаров, а особенно Галя Морозова, такая она добросовестная.

И только потом, когда мы с Марией Филипповной познакомились поближе, она рассказала о себе и [illegible] мне бережно хранимую медаль «За освоение недр и развитие нефтегазового комплекса Западной Сибири», которой была [illegible] на 7 сентября [illegible].

Т. ПЫРКОВА.



Поистине радостным был один из субботних дней у учеников четвертой средней школы. Работники столовой куста № 7 провели день «Русской кухни». Повара и кондитеры постарались на славу. В меню было все: сибирские пельмени, блины русские. По вкусу пришлось детям обилие холодных овощных закусок, первых и вторых блюд.

На снимке: повара Надежда Федорова, Галина Сидорова, Валентина Рогоч.

Фото Ю. ФИЛАТОВА.

◆ Творчество наших читателей

Г. СЛИНКИНА

Царевна-лягушка

Не уберегшись от старенья,
С красивой мукой на лице
Он возвещал:
—Моя царевна,
Ты жить достойна во дворце,
Театр, ипри, вернисажи.
Да-да, соблазн.
Но многих нас
Колдунья-нефть
Мазнула сажей
И приковал подземный газ.
И вприпрыжь в балке порою скучно,
К тому ж окрест—нестойкий грунт,
Хотя признаться,
Я—лягушка,
Иных на трассу не берут.
Случись, небесная коляска
Не проберется с хлебом к нам,
То как положено по сказке
Пеку хлебы по всем ночам.
Наутро пробовать уносишь,
Да строже свекора—царя
Сам Барсуков—орденоносец,
Солдат с войны,
Не хвалит зря.
Днем каждым то же испытанье,
И царской доли не ищи
В горячем трассовом питанье
Не видишь света,
Щи—борщи.
Однако то, что мы построим,
Тюменским чудом назовут,
А вы ступайте,
Час неровен,
У нас порядок любят тут...

Пригласи на танец маму

Вернувшись из детского сада № 26 «Аленький цветочек», я еще долго не мог отойти от впечатления, которое произвел на меня детский праздник, посвященный мамам.

...Ребятишки с любопытством смотрели на пришедших гостей, стараясь найти среди них свою маму или бабушку, ведь только для них и для всех сразу они так старались.

В нарядных платьицах и красивых костюмах вошли в торжественно-праздничный зал воспитанники средней и дошкольной групп. С приветственным словом выступила заведующая детским садом Валентина Андреевна Чекрыгина.

А потом наши славные ребятишки показали свое творчество. Песни сменяли танцы, танцы сменяли стихи. Ребятишки так старались понравиться гостям, что нельзя было не поприветствовать юных артистов громкими аплодисментами.

Как и многие другие праздничные программы, эту тоже вела Светлана Давыдовна Кистанова. В садике она работает со дня его открытия. Светлана Давыдовна и Людмила Ивановна Одинцова — отличники духа воспитателей. Их дети не просто воспитанники, а очень творческие малыши.

Были в этот праздничный праздник и игровые элементы. Ребенку завязывали глаза и под музыку предлагали собрать как можно больше цветов, чтобы подарить их маме.

Вниз вырастал целый лес рук — каждому хотелось стать участником такого необыкновенного конкурса.

А следующий конкурс оказался еще интереснее: мама и ребенок соревновались в поварском искусстве. К восторгу ребятишек любимые мамы проигрывали.

—Наверное, волнуются, дома вон как вкусно все бывает, — размышляли малыши.

И вот зазвучал прощальный вальс... Мальчики галантно, как настоящие кавалеры, приглашали на танец мам.

У меня в садик ходят сын, как-то не принято мужчине танцевать с мужчиной, и он пригласил свою любимую воспитательницу Светлану Давыдовну Кистанову, а меня увлекла за собой бойкая девочка.

Улыбались, глядя на танцующих, заведующая садом В. А. Чекрыгина, методист А. М. Методогина, воспитатели, нянечки.

Это их добрые сердца и ласковые женские руки делают наших детей счастливыми.

Н. ВЕРСТАКОВ,
член родительского комитета детского сада № 26.

◆ ВЕСТИ ИЗ ГОРБЫТУПРАВЛЕНИЯ

В честь женщин

В Нижневартовском горбытуправлении прошло торжественное собрание, посвященное Международному 7 женскому дню 8 Марта. Собравшиеся в актовом зале управления прослушали доклад о том, какими успехами встречают этот праздничный день нижневартовские бытовики.

Большинство из них женщины. Это они шьют нам красивые, удобные вещи, обновляют обувь и выпускают новую. Среди тех, кто добился высоких результатов в труде, бригадир бригады портных из Дома быта «Кристалл» В. В. Зиновьева, заготовщик из ателье по пошиву обуви «Каблучок» Р. Х. Волгушева, бригада парикмахеров Л. Ф. Зайцевой из салона-парикмахерской по проспекту Космонавтов. Эти славные женщины в честь своего праздника награждены ценными подарками. В заключение только что организованная самодеятельность управления дала концерт. Это был ее дебют.

Вечер добрых встреч

Вечер «От всей души», посвященный женщинам-бытовикам, организовали профсоюзная и партийная организации горбытуправления совместно с клубом имени 50-летия ВЛКСМ. Сценарий его разработали клубные работники.

Собравшиеся тепло встретили ветеранов производства бригадиров швей из Дома быта № 1 и ателье «Модница» Е. С. Леонтьеву и Л. В. Тюленеву.

Им было о чем рассказать. На глазах этих женщин мужал наш город, здесь выросли они как специалисты.

Участницам вечера предложили массу аттракционов и игр. Все это создало веселую праздничную обстановку.

Л. РЕВА,
секретарь парторганизации горбытуправления.



НЕВЕСТА.

Фото Ю. СПИРИДОНОВА.

КОНКУРС КАССИРОВ

Недавно в Сургуте прошел заключительный этап смотра-конкурса на звание «Лучший по профессии» среди кассиров — контролеров продовольственных магазинов самообслуживания.

Представители городов управления рабочего снабжения системы Главтюменнефтегаза приняли участие в конкурсе. Три победительницы предварительного конкурса, проведенного трестом объединения Нижневартовскнефтегаз, тоже стали его участницами.

Мастерство кассира-контролера магазина № 60 Гиниятуллиной Розалии Явдатовны помогло ей занять третье призовое место.

Жюри отдельно отметило быстроту подсчета, внимательность молодой участницы.

М. ЛЕВКОВЕЦ.

◆ НА ШКОЛЬНОМ МЕРИДИАНЕ

НАШ ДРУГ

В нашей школе есть старшая пионерская вожатая Феодосия Андреевна Псарева. Она не просто вожатая, а друг пионеров всей школы. Нам кажется, что мы знаем ее очень давно, потому что верим ей и очень любим нашу вожатую.

Феодосия Андреевна всегда встречает ребят с доброй улыбкой, веселым лицом. Конечно, если надо, то она умеет быть строгой. Ребята ведь могут зазеваться, не выполнить какое-то порученное дело. Тогда она нас поругает, убедит, что так не делается.

А какие интересные конкурсы, сборы проводит Феодосия Андреевна. Всем запомнился сбор, на котором нашей дружине присвоили звание легендарного человека, Героя Советского Союза, генерал-лейтенанта инженерных войск Дмитрия Михайловича Карбышева.

А смотр-конкурс на лучший совет отряда... Как нам хотелось выступить как можно лучше, чтобы порадовать Феодосию Андреевну—нашего лучшего друга.

ЭЛЛА НУГУМАНОВА,
ученица четвертого класса школы № 10.

КУДА ПОЙТИ В ПРАЗДНИЧНЫЕ ДНИ

РАЙОННЫЙ ДК

7—8 марта
БЕЗДНА 1-я сер.
Начало сеансов: 7 марта: 15.00, 18, 20.30 час.
8 марта 18, 20.30 час.
Детям 7—8 марта
СКАЗКА, РАССКАЗАННАЯ НОЧЬЮ
Начало сеансов: 7 марта 13.00, 8 марта 16.00

ДК МО-69

7—8 марта
КАЛИНА КРАСНАЯ
Начало сеансов: 7 марта: 13, 8 марта: 17, 19 час.
Детям 7—8 марта
МУЛЬТСБОРНИК
Начало сеансов: 7 марта 13.00. 8 марта 15.00 час.

ДКН «ОКТЯБРЬ»

8 марта
СМОТРИ В ОБА!
Начало сеансов: 19, 21 час.

Редактор Б. Н. СЫРПИН.

Наш адрес: 626440,
г. Нижневартовск, ул. Менделеева, 11
(1-й микрорайон).

ТЕЛЕФОНЫ РЕДАКЦИИ: редактор — 2-21-63, заместитель редактора и промышленный отдел — 7-29-82, 2-32-06; ответственный секретарь—7-88-50; отдел партийной жизни—7-29-87, 2-30-56; отдел информации — 7-28-40, 2-31-96, 6-15-27; отдел писем — 2-33-46; отдел иллюстраций и фотолаборатория — 2-30-56. ТЕЛЕФОНЫ ТИПОГРАФИИ. директор — 2-24-73, 7-27-19; завод «Строитель» — 6-19-12; бухгалтерия —2-32-07; инженер-технолог — 2-32-08; общий — 2-32-12.

Нижневартовская типография управления издательств, полиграфии и книжной торговли Тюменского облисполкома Заказ № 2679, объем 1 п. л., тир. 27000

ПРОЛЕТАРИИ ВСЕХ СТРАН, СОЕДИНЯЙТЕСЬ!

ЛЕНИНСКОЕ ЗНАМЯ

ОРГАН НИЖНЕВАРТОВСКОГО ГОРКОМА КПСС, ГОРОДСКОГО И РАЙОННОГО СОВЕТОВ НАРОДНЫХ ДЕПУТАТОВ ТЮМЕНСКОЙ ОБЛАСТИ

Издается с 4 сентября 1941 года ▲ № 47 (5287) ▲ ВТОРНИК, 9 марта 1982 г. ▲ Газета выходит ежедневно, кроме воскресенья и понедельника ◆ Цена 2 коп.

СЕГОДНЯ ГОРОДУ НИЖНЕВАРТОВСКУ — ДЕСЯТЬ ЛЕТ

К. ЛАГУНОВ

Я здесь воскрес. Родился вновь.
Обрел надежду и опору.
Моя.
Моя бунтует кровь
В железных венах Самотлора.

Здесь все мое,
Моим трудом,
Моими нервами и потом
И вышка каждая, и дом,
И автострада по болотам.

ГОРОД ОСОБОЙ СУДЬБЫ

С. И. ДЕНИСОВ,
член бюро горкома КПСС, председатель исполкома Нижневартовского городского Совета народных депутатов.

9 марта 1972 года Указом Президиума Верховного Совета РСФСР рабочему поселку Нижневартовскому присвоен статус города. Рождение этого Указа предопределено бурным развитием нефтяной промышленности в Среднем Приобье, перспективой превращения района в крупнейшего поставщика углеводородного сырья.

Выполняя постановления партии и правительства, решения XXIII и последующих съездов КПСС, трудящиеся Нижневартовска напряженно работали над формированием нефтегазового комплекса. Успешно выполнены планы девятой и десятой пятилеток. 1981 года по добыче нефти. По уровню суточной добычи, общему ее объему город не знает себе равных в стране. Одновременно создавалась новая отрасль — газоперерабатывающая. Построенные на Самотлорском и Белозерном месторождениях заводы способны перерабатывать двенадцать миллиардов кубометров попутного нефтяного газа.

Для обеспечения роста добычи нефти и газа потребовались большие капиталовложения в строительство. Нижневартовск стал форпостом освоения труднодоступных территорий. Отсюда потянулись бетонные дороги и нефтяным кладовым, линии электропередач к промыслам, подземные нефтяные и газовые магистрали. На болотистых площадях выросли товарные парки, комплексные сборные пункты, компрессорные станции, газоперерабатывающие заводы, которые теперь и определяют облик ранее пустынного края.

Стройка велась не только на промышленных площадках. Одновременно формировался город, его социальная инфраструктура. За десять лет в строительство домов, объектов культурно-бытового назначения государство вложило сотни миллионов рублей. Нижневартовцы получили за это время 1,3 миллиона квадратных метров жилья, прекрасные типовые школы на 14,4 тысячи учащихся, детские сады на 9485 мест, поликлиники на 3100 посещений, аптеки, сбербассы, почтовые отделения.

Основу экономики города, славу его создают нефтяная промышленность, коллективы, занятые разработкой подземных кладовых. Далеко за пределами Нижневартовска известны первое и второе управления буровых работ, нефтегазодобывающие управления Нижневартовскнефть, Белозернефть, Мегионнефть. Известны не только тем, что являются крупнейшими в отрасли, но и своим опытом, людьми.

Окончание на 2 стр.



Имя Григория Архиповича Кравчука хорошо известно в нашем городе. Многие школы, детские сады, другие объекты возведены его бригадой. Сейчас он со своими товарищами строит городскую баню.

Заслуженный строитель РСФСР, кавалер ордена Ленина, лауреат Государственной премии СССР Г. А. Кравчук избран делегатом на XVII съезд профсоюзов.

На снимке: Г. А. Кравчук (справа) с членами бригады С. Кирсановым и Ф. Тимирбаевым.

Фото Ю. ФИЛАТОВА.

ПОЗДРАВЛЯЕМ!

За заслуги в области строительства Президиум Верховного Совета РСФСР Указом от 24 февраля 1982 года присвоил почетное звание «Заслуженный строитель РСФСР» бригадиру маляров специализированного управления отделочных работ объединения Нижневартовскстрой Галине Викторовне Бржезицкой.

Указом Президиума Верховного Совета РСФСР от 5 февраля 1982 года медалью «За освоение недр и развитие нефтегазового комплекса Западной Сибири награждены Алдарова Елена Александровна, киоскер Нижневартовского агентства Союзпечати; Дюдеев Андрей Нетлович, электромонтер Нижневартовского узла связи; Овсянкин Виктор Нестерович — электромонтер Нижневартовского узла связи; Хухарева Лидия Николаевна — бригадир сортировщиков Нижневартовского городского узла связи.

Квартальный—досрочно

Бригада А. С. Кузьмина из первого управления буровых работ бригада обязательство: выполнить квартальный план к открытию XVII съезда профсоюзов. Отрадно отметить, что рубеж (14900 метров) взят досрочно, к юбилею города. Это большая победа дружного коллектива.

С. ЗАЙЦЕВА.

Позывные „красной субботы"

Ремонтники скважин управления по повышению нефтеотдачи пластов начали готовиться к Ленинскому коммунистическому субботнику. Рабочие третьего цеха управления решили 17 апреля произвести работ на восемь тысяч рублей, передать в фонд пятилетки тысячу рублей.

Коллектив прокатно-ремонтного цеха помимо выполнения непосредственных заданий в этот день займется подготовкой нестандартного оборудования для оснащения новых бригад капитального ремонта скважин.

А всего в праздник труда примут участие более полутора тысяч работников управления.

В. СЫСКОВ.

Работают «Спутники»

Успешно справился с заданиями двух месяцев 1982 года коллектив Нижневартовского наладочного управления треста Запсибнефтеавтоматика.

За этот период налажено 35 групповых замерных установок «Спутник», телемеханизировано семь групповых замерных установок, произведена наладка 26 газлифтных кустов.

Одним из лучших в управлении по праву считается участок комплексной наладки № 2, которым руководит Е. С. Дерлачев.

Коллектив ведет наладку средств автоматики и телемеханики на Самотлорском, Северо-Покурском и Ватинском месторождениях. За два месяца участком освоено пять тысяч рублей.

Особый вклад в добычу миллиона тонн нефти и миллиарда кубометров газа в сутки внесут наладчики, работая на важнейших объектах второго года одиннадцатой пятилетки — компрессорной станции № 2 газлифтного комплекса.

Л. ТИМОФЕЕВА.

В ГОД РОЖДЕНИЯ

1972

▲ Государственная комиссия с оценкой «хорошо» приняла и эксплуатацию 25,2 километра бетонных дорог на Самотлорском месторождении нефти. По новым трассам, построенным коллективом строительного управления № 906, двинулись грузовые автомобили.

▲ Первые новоселы въехали во второй круг кольцевой дом, по строчный Иркутским строительным участком № 209 Главмонтажспецстроя по улице Мира, первом девятиэтажном доме Нижневартовска. Всего иркутские новоселы получат в этом году четыре таких дома.

▲ В теплицах совхоза «Нижневартовск» с к. п. п. связали первый урожай лука и огурцов. Потребители получили около тысячи килограммов этих овощей. Пока немного. Но, как говорится, доброе начало.

▲ В разгар предпраздничного социалистического соревнования коллектив Нижневартовского нефтегазодобывающего управления им. В. И. Ленина взял новый рубеж: вышел на суточную добычу, равную 52 тысячам тонн.

Самотлор сейчас дает в сутки больше, чем все промыслы Азербайджана.

▲ На Нижневартовской электростанции под таким годом идет монтаж оборудования второй очереди, мощность которой 25 тысяч вольт-ампер. С пуском ее появится возможность перейти на постоянную схему работы, подача электроэнергии будет бесперебойной, билет надежным.

▲ Бригада заслуженного строителя РСФСР кандидата экономических наук Г. А. Кравчука досрочно закончила кирпичную кладку семи перегородок и сдала школы на 960 мест, строившейся в пятой микрорайоне.

▲ В январе в аэропорту Нижневартовска приземлился самолет ТУ-134. Техническая рейс выполнен экипажем Тюменского управления гражданской авиации.

Сбоку по маршруту Нижневартовск — Тюмень — Москва будут постоянно курсировать скоростные самолеты ТУ-134. Авиалайнер, принимающий на борт 68 пассажиров, связал город на Оби со столицей нашей Родины беспосадочным рейсом.

Нижневартовск имеет авиасвязь с 29 городами страны.

▲ В красном уголке первого управления буровых работ состоялось торжественное собрание рабочих Нижневартовского геологоразведывательного предприятия.

Самотлор сейчас дает в сутки больше, чем все промыслы Азербайджана.

▲ На Нижневартовской электростанции под таким годом идет монтаж оборудования второй очереди, мощность которой 25 тысяч вольт-ампер. С пуском ее появится возможность перейти на постоянную схему работы, подача электроэнергии будет бесперебойной, билет надежным.

▲ Бригада заслуженного строителя РСФСР кандидата экономических наук Г. А. Кравчука досрочно закончила кирпичную кладку семи перегородок и сдала школы на 960 мест, строившейся в пятой микрорайоне.

▲ В январе в аэропорту Нижневартовска приземлился самолет ТУ-134. Техническая рейс выполнен экипажем Тюменского управления гражданской авиации.

Сбоку по маршруту Нижневартовск — Тюмень — Москва будут постоянно курсировать скоростные самолеты ТУ-134. Авиалайнер, принимающий на борт 68 пассажиров, связал город на Оби со столицей нашей Родины беспосадочным рейсом.

Нижневартовск имеет авиасвязь с 29 городами страны.

▲ В красном уголке первого управления буровых работ состоялось торжественное собрание рабочих Нижневартовского геологоразведывательного предприятия.

ЧЕРЕЗ ДЕСЯТЬ ЛЕТ

1982

▲ Строители СУ-96 продолжают новые трассы на Самотлорскую, Ватинскую нефти и ухта. В 1981 году Нижневартовское и Белозерное управления ордена Ленина автомагистралей Главтюменнефтегазстроя сдали в эксплуатацию 115,2 километра автомагистралей.

▲ Новоселье состоялось в двух шестидесятиквартирных, возведенных строительным управлением № 209 Главмонтажспецстроя по улице Мира, первом девятиэтажном доме Нижневартовска. Всего иркутские новоселы получат в этом году четыре таких дома.

▲ В совхозе «Нижневартовский» 20 тысяч квадратных метров теплиц. В 1981 году на огородах под стеклянной крышей снято 5229 центнеров овощей — огурцов, помидоров, лука.

Первые овощи в свои подсобное хозяйство собрали работники Нижневартовского геологоразведывающего предприятия.

▲ Нефтяники Самотлора включились в соревнование за ускорение добычи миллиона тонн сверхплановой нефти в 1981 году. В 1981 году Нижневартовское и Белозерное управления ордена Ленина автомагистралей Главтюменнефтегазстроя сдали в эксплуатацию 115,2 километра автомагистралей.

▲ Новоселье состоялось в двух шестидесятиквартирных, возведенных строительным управлением № 209 Главмонтажспецстроя по улице Мира, первом девятиэтажном доме Нижневартовска. Всего иркутские новоселы получат в этом году четыре таких дома.

▲ В совхозе «Нижневартовский» 20 тысяч квадратных метров теплиц. В 1981 году на огородах под стеклянной крышей снято 5229 центнеров овощей — огурцов, помидоров, лука.

Первые овощи в свои подсобное хозяйство собрали работники Нижневартовского геологоразведывающего предприятия.

▲ Нефтяники Самотлора включились в соревнование за ускорение добычи миллиона тонн сверхплановой нефти в 1981 году. В 1981 году Нижневартовское и Белозерное управления ордена Ленина автомагистралей Главтюменнефтегазстроя сдали в эксплуатацию 115,2 километра автомагистралей.



На снимке: в архитектурном отделе Нижневартовского сектора Р. А. Киреанова, руководитель группы С. С. Сидренко, инженер-архитектор Н. Н. Грабельная (слева направо) за рассмотрением эскиза.

Фото Ю. ФИЛАТОВА.

ГОРОД ОСОБОЙ СУДЬБЫ

Первое управление буровых работ — не однократный победитель Всесоюзного социалистического соревнования, первый в городе коллектив, удостоенный награды Родины — ордена Трудового Красного Знамени. Лучшей бригаде управления, руководимой мастером А. С. Кузьминым, принадлежит рекорд страны по проходке скважин.

Второе буровое управление — первое предприятие, добившееся высокого звания коллектива коммунистического труда.

Высокие оценки за самоотверженный труд и выполнение планов десятой пятилетки получили нефтегазодобывающее управление Нижневартовскнефтегаз имени В. И. Ленина и комсомольско-молодежный трест Мегионгазгеофизразведка. Коллектив первого награжден орденом Ленина, второго — орденом «Знак Почета».

Большие заслуги в развитии нефтяной промышленности у коллектива управления Белозернефть» в Мегионе, нефть.

Одновременно с гражданскими отраслями промышленности созданы и стабильно развиваются в Нижневартовске, с учетом пожеланий трудящихся, отрасли, связанные с обслуживанием населения. Если в год образования города каждому его жителю оказывалось услуг и средств на восемь рублей, то через девять лет — на 80. В городе действуют 25 крупных специализированных предприятий и том числе фабрики кухни, индивидуального пошива, прачечная, дом быта. Расширяется сеть предприятий торговли и общественного питания. Только за пятилетку они имеют с лишком обслуживают прибывающих.

Сегодня городской Совет под руководством городской партийной организации развивает под руководством городской партийной организации развивает под руководством городской партийной организации развивает

ЛИЧНО ПРИЧАСТЕН

Высокий, широкоплечий... За первый взгляд дашь ему... Виталькин Грачев не ведет с вами пустых речей не ведет и вокруг да около. Споры не любит, доказывает свою точку зрения только делом.

Был как-то такой случай. Работал молодой, но совсем еще опытный сварщик сделать по-своему. Геннадий Витальевич возражать не стал, хотя мог бы: он — звеньевой. Поставил, посмотрел, а когда стало ясно, что ничего из этой затеи не вышло, взялся помогать исправлять ошибку, и парень понял, что спорил напрасно.

В звене Г. В. Грачева три молодых парня. Сейчас они работают на одной из важнейших строек, что ведет сорок пятое строительное управление треста Мегионгазстрой. — компрессорной станции № 9. Людей немного, но у каждого свой характер и отношение к труду. Геннадий Витальевич умеет понять каждого, поэтому и дела в звене идут хорошо.

Тянут ровно нитки трубопроводов — водных, нефтяных и газовых. Особого внимания требуют, конечно, толстостенные трубопроводы. Качество их сварки проверяют дефектоскопией но Геннадий Витальевич за качество шва спокоен. Сварщик он отменный. И там, где стоит его личный штамп — цифрой одиннадцать, — швы сделаны мастерски.

В строительном управлении № 45 Геннадий Витальевич со дня основания. Приехал он в Нижневартовск десять лет назад.

...Город. Собственно, тогда только одно название было. Первые деревянные двухэтажки гляделись по тем временам почти дворцами. Именно они отвоевали пространство у тайги и болот, обжили его. А город. Он пошел дальше, оставив своих первенцев. Он рождался и подрастал, вылезший сильными, умелыми руками молодых, умеющих держать парней. Среди них, в числе первых, был скромный, демобилизованный солдат Геннадий Грачев.

Всех объектов, в строительстве которых Геннадий Витальевич участвовал, пожалуй, не перечислишь. Работал он на Белозерном центральном товарном парке и газоперерабатывающем заводе, тянул в Белозерном водовод к жилпоселку. Затем звено Г. В. Грачева прокладывает теплотрассу к жилпоселку Белозерного газоперерабатывающего завода.

А вечером, возвращаясь с объекта, с удивлением отмечал, что меняются улицы города. Вот тут, на пустыре, вырос пятиэтажный дом, затем длинноший его собрат, которого охотно ло шуток молодые жители прозвали китайской стеной. И пошло, и пошло... Шестнадцатиэтажек у нас пока еще не очень много, но до чего же живописны они на фоне тайги!

Это особенно отчетливо увидел Грачев сегодня. День выдался необычно солнечный, красивый. Морозец приятно пощипывал. Но Геннадий Витальевич не спешил, времени у него было достаточно, па дома вышел специально пораньше, чтобы подумать, прогуляться перед собранием.

Проснулся он по обыкновению рано, но вспомнив, что на автобус сегодня ему не нужно, решил полежать. Но привычка брала свое: он поднялся, проводил в школу сына, стал собираться.

— Куда ты в такую рань? — удивилась жена. — Тебе же к десяти.

— Да пока соберусь пройдусь немного. Ребята наши должны подойти, поговорить надо. Им есть о чем поговорить. Пригласили их принять участие в обсуждении коллективного договора треста на 1982 год. Обязательства напряженные. Кроме промышленных объектов запланированы и жилищно-бытовые. Школу должны мегионгазстроевцы нынче сдать. Как-то дела здесь сложатся? Неважно строит трест подобные объекты. Вот аэровокзал который уж год сдать не могут. Не стал бы «бородатым» и этот.

Пока шел к «Юбилейному», подобные мысли теснились в его голове, смечялась они и более радужными. Шел по современному красивому городу, рядом с новостройками его красивый когда-то дом культуры строителей «Юбилейный» кажется приземистым, неказистым.

Слово в пину ему, прямо напротив раскинулся городской парк, к которому примкнуло здание школы искусств, новый Дворец культуры нефтяников «Октябрь».

...Коллективный договор обсуждали бурно: ко каждому пункту свое мнение высказывали, вопросы всякие. Были и такие, что администрации треста сразу и ответить не просто.

Довольный уходил Геннадий Витальевич с собрания, он как член постройкома управления, где возглавляет производственный сектор, отлично понимал важность и значение личной причастности каждого работника к выполнению задач, поставленных перед коллективом.

Н. КУБАРЕВА.

Первенец нефтяной промышленности

Выход Указа Президиума Верховного Совета РСФСР о преобразовании рабочего поселка Нижневартовский в город был встречен как праздник. Да и как иначе: столько сил было отдано организации первого промысла, строительству будущего центра нового нефтяного района.

Нефтепромысло в о е управление Мегионнефть было первым застройщиком города, который начинался с палаток, вагончиков, балков между старым селом Нижневартовским и сегодняшними современными кварталами. Туда высадился первый десант нефтяников, чтобы организовать промышленную эксплуатацию открытого нефтяного месторождения. Среди них был Г. С. Арнопольский, впоследствии главный инженер нефтепромыслового управления, начальник НГДУ, электромонтер С. Х. Хазимуллин, шоферы Ф. П. Котарев, П. В. Свивлькаев, И. П. Рынкович — начальник нефтепромысла № 1.

Город начинался трудно. На том месте, где он сейчас стоит, было сплошное болото. Первые многоэтажные дома построили на ленточных фундаментах, а уж потом стали применять свайные. Большого труда стоила проклалка дорог, которые никак не хотели держаться и все время заплывали грунтом. Старожилы, наверное, помнят, каким событием было открытие бетонки на улице Пионерской. Ее приурочили к Дню строителя в августе 1966 года. Люди приходили сюда в болотных сапогах, снимали их у дороги и на бетонных плитах танцевали в модельных туфлях.

Первым подрядчиком был трест Мегионгазстрой, который возглавлял Г. П. Никман, ныне работающий заместителем управляющего этого же треста. Нефтяники и строители действовали в тесном содружестве. И не только когда дело касалось непосредственно отношений заказчика и подрядчика. Любая проблема поселка, а потом города близко принималась его первожителями. В то время бурно росло население Нижневартовска. Среди прибывающих были разные люди, были и такие, кто мешал трудиться, отдыхать. Но уже тогда свое важное слово сказали первые народные дружины. Коллектив управления активно боролся за нравственную чистоту города.

Улица Пионерская получила название в честь пионеров освоения нефтяной целины. Среди них операторы Г. Д. Ачкасов, П. П. Солодовников, В. П. Белинина, Л. А. Колодой, П. А. Назаров, Л. Ф. Кашапов, П. В. Малкин, А. П. Соколовский, заместитель начальника ЦППРа В. И. Горнаков, инженер Т. П. Карьяхова, техник Р. В. Дорофеева, заведующая складом А. В. Ширкина, В. П. Смельникова, начальник отдела Е. Ф. Молокова и многие другие, которые и сейчас работают в коллективе.

В. ГУСЕВ,
секретарь парткома НГДУ Мегионнефть.



«У нас девять месяцев в году — зима, остальное — лето», — шутливо говорят нижневартовцы. Но морозец и снег — не помеха для любителей спорта. И не только для лыжников, хоккеистов. Заядлые футболисты и зимой не забывают мяч.

На снимке: матч по мини-футболу проходит в первом микрорайоне.

Фото Ю. ФИЛАТОВА.

ПОСТИЖЕНИЕ ПРЕКРАСНОГО

Детская школа искусств. Просторное светлое фойе. Каждое утро я прихожу сюда, здороваюсь с дежурным вахтером, прохожу мимо зеркальной стены, всегда увитой зелеными растениями. Здесь тепло, светло, тихо жужжат лампы. Входят преподаватели, приветливо здороваются. Я люблю свою школу, свою работу, мне приятно встречаться с коллегами. Только что шла по ветру и морозу, чувствовала, что вокруг суровый север, а вот теперь совсем в другом мире. И север за окном, как нарисованный.

Поднимаюсь на второй этаж. Около лестницы сразу выставка детских работ. В рамках, под стеклом. И афиша: «Посвящают учащиеся художественного отделения десятилетию Нижневартовска».

Конечно, в эти дни, как впрочем и весь год, у нас много говорили об этом празднике города, учащиеся и преподаватели музыкального отделения выступали с концертами на предприятиях, школах, в детских садах. Художники готовились к выставкам, читали лекции об изобразительном искусстве перед нефтяниками, строителями. И вот — большая выставка рисунков, акварелей. А первого марта прошел большой концерт учащихся музыкального и хореографического отделений.

Городу десять лет, а нашей школе уже пятнадцать. Вначала не была она школой искусств, и не было у нее трех отделений, этого прекрасного здания и целой армии (шестьдесят человек!) преподавателей. Был деревянный домик, две комнаты. В одной помещалась детская музыкальная школа, а в другой поселился директор, он же завхоз, завуч, педагог — Ю. Д. Кузнецов и его жена Лидия Леонидовна — преподаватель класса фортепиано.

Появились первые учащиеся. А через три года приехали новые педагоги.

Как хорошо, что все они и сейчас работают здесь же. Я, когда впервые услышала их имена на праздничном вечере, долго смотрела, вглядывалась: нет, ничего нет, никакого ореола. И ведут себя скромно, спокойно. Ну победителя социалистического соревнования, ну всегда впереди, наставники... Но ведь они начинали, началось все с них, они работали в этой деревянной школе, делали историю школы и города.

В 1976 году открылось хореографическое отделение. Долгие время все уроки здесь вела хореограф Рамзия Газизановна Салихова. Сейчас здесь тоже появились новые преподаватели, отделение расширилось.

В этом же году открыла и стала первым преподавателем художественного отделения искусствовед Вера Александровна Богданова.

Теперь преподавателей тоже прибавилось, и учащихся стало так много, что на приемных экзаменах конкурс: два—три человека.

У музыкантов в каждом классе фортепиано или рояль, аккордеоны, скрипки, все инструменты.

Я помню, как удивлялся был преподаватель Ленинградской консерватории, приехавший к нам в гости, когда увидел, что у нас в школе самые лучшие аккордеоны:

— У нас в консерватории таких только два.

А директор художественной школы из Ишима восхищался, что у нас на художественном отделении, которое существует так мало, есть гипсовые розетки, фигуры, головы, бюсты для рисования. А пачки для балерин, а костюмы для опер и балетов, а кисти, краски, бумага, а книги и пластинки для библиотеки и фонотеки!

Все это появилось не само собой. И это тоже забота и помощь шефов и родителей.

О. ВАСИЛЬЕВА.

Следующий номер газеты выйдет 11 марта.

Редактор Б. Н. СЫРПИН.

Наш адрес: 626440, г. Нижневартовск, ул. Менделеева, 11 (1-й микрорайон).

ТЕЛЕФОНЫ РЕДАКЦИИ: редактор — 2-21-63, заместитель редактора и промышленный отдел — 7-29-82, 2-32-06; ответственный секретарь—7-88-50; отдел партийной жизни—7-29-87, 2-30-56; отдел информации — 7-28-40, 2-31-96, 6-15-27; отдел писем — 2-33-46; отдел иллюстраций и фотолаборатория — 2-30-56. ТЕЛЕФОНЫ ТИПОГРАФИИ: директор — 2-24-73, 7-27-19; через «Строитель» — 6-19-12; бухгалтерия —2-32-07; инженер-технолог — 2-32-08; общий — 2-32-12.

Нижневартовская типография управления издательств, полиграфии и книжной торговли Тюменского облисполкома Заказ № 2780, объем 1 п. л., тир. 27000

ПРОЛЕТАРИИ ВСЕХ СТРАН, СОЕДИНЯЙТЕСЬ!

ЛЕНИНСКОЕ ЗНАМЯ

ОРГАН НИЖНЕВАРТОВСКОГО ГОРКОМА КПСС, ГОРОДСКОГО И РАЙОННОГО СОВЕТОВ НАРОДНЫХ ДЕПУТАТОВ ТЮМЕНСКОЙ ОБЛАСТИ

Издается с 4 сентября 1941 года ▲ № 46 (5289) ▲ ЧЕТВЕРГ, 11 марта 1982 года ▲ Газета выходит ежедневно, кроме воскресенья и понедельника ✦ Цена 2 коп.

ЗАБОТА О ПАРТИЙНОМ ПОПОЛНЕНИИ

Вступающие в партию, сказано в Уставе КПСС, проходят кандидатский стаж, необходимый для того, чтобы глубже ознакомиться с Программой и Уставом и подготовиться к вступлению в члены КПСС. Партийная организация помогает в этом кандидату, всесторонне проверяя его личные качества. Если за время прохождения стажа кандидат не проявил себя и по своим личным качествам не может быть принят в члены КПСС, то партийная организация выносит решение об отказе ему в приеме в члены КПСС.

Мастер-бригадир управления по повышению нефтеотдачи пластов и капитальному ремонту скважин Евгений Анатольевич Виноградов, не на словах, а на деле признающий Программу и Устав партии, активно работает в парторганизации. Избранный председателем месткома цеха № 2, он заметно оживил профсоюзную работу, служит примером коммунистического отношения к труду. Передовика повысили в должности, доверили руководство участком, в который входит несколько бригад. Недавно его, ныне старшего мастера, приняли в члены КПСС.

Успешно заканчивает прохождение кандидатского стажа Михаил Кудрич, член комитета ВЛКСМ этого же предприятия, мастер-бригадир комсомольско-молодежного коллектива. Работая на бригадном подряде, коллектив решил ко дню открытия XIX съезда ВЛКСМ дать две нормы и уверенно идет в очень напряженном графике.

И Виноградов, и Кудрич — воспитанники комсомола, секретарь комитета ВЛКСМ Андрей Ярчинский начинает своим главным делом подготовку передовой части молодежи к вступлению в ряды КПСС. Комсомольская организация, члены КПСС А. Ф. Сверлинов, Н. П. Черников и другие с высоким чувством ответственности подходят к даче рекомендаций, объективно характеризуя политические, деловые и моральные качества товарищей, рекомендуемых в партию. Раз в месяц проходят занятия в школе молодого коммуниста, руководит которой секретарь парткома В. В. Сысков.

Все это вместе взятое способствует дальнейшему улучшению качественного состава партийных рядов, воспитывает у молодых коммунистов активность, самодеятельность, стремление неукоснительно соблюдать ленинские нормы партийной жизни, развивать критику и самокритику.

Немало подобных примеров можно привести из других партийных организаций — нефтегазодобывающего управления Белозернефть, управления производственно-технологического обслуживания и комплектации оборудованием производственного объединения Нижневартовскнефтегаз и так далее.

Отрадно то, что заметно улучшилась работа по отбору в КПСС передовой части рабочих основных профессий в производственном объединении Мегионнефтегазгеология (секретарь парткома Е. П. Горбачева). В прошлом году здесь было принято в партию 89 процентов рабочих ведущих профессий от общего числа всех принятых. Такой же высокий процент партийного пополнения составили комсомольцы.

А вот в тресте Мегионгазстрой наблюдается ослабление работы по подготовке людей в партию, самотек в прохождении кандидатского стажа. Один из молодых коммунистов оказался неспособным выполнять жесткие требования Устава КПСС.

Нет настоящей повседневной заботы о партийном пополнении в тресте Нижневартовскнефтеспецстрой и строительно-монтажном тресте № 1 объединения Нижневартовскнефтегаз, где мало принято в КПСС рабочих, комсомольцев, женщин.

Коммунистическая партия Советского Союза — это боевой испытанный авангард советского народа, объединяющий на добровольных началах передовую, наиболее сознательную часть рабочего класса, колхозного крестьянства, интеллигенции. На основе индивидуального подхода необходимо отбирать в ее ряды лучших из лучших. Очень важно полнее учитывать мнение коммунистов и беспартийных товарищей при рассмотрении заявлений о приеме в КПСС. Велика ответственность коммунистов, дающих рекомендацию. Поручаясь за человека, они обязаны помочь ему войти в новый коллектив, деловито выполнять партийную работу.

Пусть каждый вступающий в КПСС будет окружен товарищеским вниманием и принципиальной товарищеской требовательностью, тогда он быстрее выработает в себе все качества, нужные коммунисту, станет правофланговым в шеренге строителей нового общества.

60-ЛЕТИЮ СССР — УДАРНЫХ НЕДЕЛЬ!



За победу в областном соревновании

Бюро обкома КПСС, исполком областного Совета народных депутатов, президиум облсовпрофа и бюро обкома ВЛКСМ рассмотрели итоги социалистического соревнования городов, районов, предприятий, организаций, передовиков производства за 1981 год.

Среди победителей соревнования, награжденных переходящими Красными знаменами, занесенных на областную доску Почета:

город Нижневартовск;

нефтегазодобывающее управление Нижневартовскнефть имени В. И. Ленина;

Нижневартовское горбытуправление.

На областную доску Почета занесены передовики производства, досрочно завершившие выполнение планов и обязательств:

В. И. Бризкун, бригадир слесарей-монтажников строительного управления № 14, лауреат Государственной премии СССР; Н. А. Зырянов — бригадир вышкомонтажников Аганской вышкомонтажной конторы, Г. А. Кравчук — бригадир комплексной бригады треста - площадки № 3 объединения Нижневартовскстрой, лауреат Государственной премии СССР, А. С. Кузьмин — буровой мастер Нижневартовского управления буровых работ № 1, В. И. Сеитов, бригадир слесарей-монтажников Нижневартовского управления треста Запсибнефтехиммонтаж.

Коллектив коммунистического труда цеха по подготовке и перекачке нефти № 2 нефтегазодобывающего управления Белозернефть успешно выполняет производственную программу года. Более 130 тысяч тонн высококачественной нефти в сутки отправляют нефтедобытчики передового коллектива.

На этом снимке вы видите нефтяника Н. И. Жаворонка и молодого оператора Сергея Зуева.

Фото Ю. ФИЛАТОВА.

ВНИМАНИЮ ДЕПУТАТОВ НИЖНЕВАРТОВСКОГО ГОРОДСКОГО СОВЕТА!

27 марта 1982 года в 10 часов в помещении школы искусств созывается десятая сессия Нижневартовского городского Совета народных депутатов 17-го созыва.

ПОВЕСТКА ДНЯ:

отчет о работе исполнительного комитета городского Совета народных депутатов и мерах дальнейшего улучшения организаторской работы депутатов по выполнению наказов избирателей, предложений, замечаний трудящихся города в свете требований XXVI съезда КПСС;

о социалистических обязательствах города по достойной встрече 60-летия Союза Советских Социалистических Республик.

Просьба к депутатам и жителям города свои предложения и замечания по данным вопросам направлять в горисполком (каб. 23).

ИСПОЛКОМ НИЖНЕВАРТОВСКОГО ГОРОДСКОГО СОВЕТА.

ВНИМАНИЮ ДЕПУТАТОВ МЕГИОНСКОГО ГОРОДСКОГО СОВЕТА!

22 марта в 10 часов в помещении исполкома созывается VIII сессия городского Совета народных депутатов XVII созыва.

ПОВЕСТКА ДНЯ:

о состоянии и мерах улучшения торгового обслуживания населения города в свете решений XXVI съезда КПСС;

информация о ходе выполнения наказов избирателей, данных городскому Совету народных депутатов XVII созыва.

ИСПОЛКОМ МЕГИОНСКОГО ГОРОДСКОГО СОВЕТА.

Воспитанию—комплексный подход

СПРАВКА. НИЖНЕВАРТОВСКИЙ ЗАВОД ПО РЕМОНТУ АВТОМОБИЛЕЙ ВОССТАНАВЛИВАЕТ ИЗНОШЕННЫЕ В НАПРЯЖЕННОЙ РАБОТЕ НА НЕФТЯНЫХ МЕСТОРОЖДЕНИЯХ «УРАЛЫ», «ТАТРЫ», «МАГИРУСЫ», АВТОБУСЫ КУРГАНСКОГО АВТОЗАВОДА, АВТОМОБИЛЬНЫЕ ДВИГАТЕЛИ, ВЕЗУТ БЕЗЖИЗНЕННЫЕ МАШИНЫ ИЗ УРГУТА, НЕФТЕЮГАНСКА УРАЯ, А СЕЙЧАС И С МЕСТОРОЖДЕНИЙ НОВОГО ПРОИЗВОДСТВЕННОГО ОБЪЕДИНЕНИЯ НОЯБРЬСКНЕФТЕГАЗ. ОБЪЕМ ПРОИЗВОДСТВА ЗА ПОСЛЕДНИЕ ПЯТЬ ЛЕТ ВОЗРОС С ДВУХ МИЛЛИОНОВ РУБЛЕЙ ДО СЕМИ МИЛЛИОНОВ. ПЛАН 1981 ГОДА ПО ТОВАРНОЙ ПРОДУКЦИИ ВЫПОЛНЕН НА 106 ПРОЦЕНТОВ, НА СТОЛЬКО ЖЕ ПРОЦЕНТОВ ВЫПОЛНЕН И ПЛАН ПО ПРИРОСТУ ПРОИЗВОДИТЕЛЬНОСТИ ТРУДА. НА 0,5 ПРОЦЕНТА СНИЖЕНА СЕБЕСТОИМОСТЬ ТОВАРНОЙ ПРОДУКЦИИ. СДАЧА ПРОДУКЦИИ С ПЕРВОГО ПРЕДЪЯВЛЕНИЯ СОСТАВИЛА 96 ПРОЦЕНТОВ. ЗАВОД ПОЛУЧИЛ ВОСЕМЬ РЕКЛАМАЦИЙ, В 1980 ГОДУ ИХ БЫЛО ПЯТНАДЦАТЬ.

СИЛА ПРИКАЗА

Раскроем книгу приказов. Читать ее всегда интересно, если, конечно, пишется она не сухарем-администратором, а заботливым воспитателем. Книга эта — сама жизнь, история предприятия, стиль работы руководителя.

Есть приказы, направленные на дальнейшее развитие производства, усиление режима экономии и бережливости, улучшение условий труда и отдыха рабочих. Есть немало и таких, которые отвечают теме нашей статьи, свидетельствуют о комплексном подходе к воспитанию людей. Например, о проведении единых политдней, когда в беседах перед рабочими принимают участие директор Е. Е. Пахомов, секретарь партбюро А. А. Пузин, председатель заводского профсоюзного комитета Н. В. Иванов, начальники отделов, цехов. Директор требует, чтобы руководитель каждого подразделения был не только отличным специалистом, но и чутким воспитателем, ежедневно перед началом рабочего дня проводил бы пятиминутки, способствующие оздоровлению морально - психологического климата в коллективе, был пропагандистом, политинформатором, лектором или выполнял любое другое партийное поручение. И сам подает пример. Евгений Ефимович — пропагандист, каждый шнедельник проводит занятия в комсомольском политкружке. Как член партийного бюро завода принимает активное участие в его работе.

Спортсмен, заботится о том, чтобы к физической культуре и спорту приобщился каждый заводчанин. На предприятии начинает внедряться производственная гимнастика. Приказ по заводу издан. Конкретный, деловой. Непосредственно занимается этим полезным делом (при поддержке администрации) кандидат в мастера [illegible] Лидия Барышникова. В каждом цехе есть физорги.

На заводе регулярно проводятся соревнования по лыжам, волейболу, футболу, по шахматам. Открывает их, торжественно вручает победителям призы, переходящие кубки, как правило, директор завода. Недавно закупили новую партию спортинвентаря на тринадцать тысяч рублей. Будет и штанга, и бокс.

Директорский опыт работы с людьми творчески применяют у себя начальники цехов (Юрий Дмитриевич Макарычев, Игорь Александрович Евшуков, Борис Федорович Ульянов и другие), все они — руководители школ экономического образования.

Есть, конечно, и приказы о фактах нарушения внутреннего распорядка, трудовой дисциплины. Вот они.

Фрезеровщик В. И. Краснобаев 25 января с. г. явился на работу навеселе. Веселья поубавилось, когда на другой день узнал, что ему объявлен выговор, что он лишен премии за январь, которую мог бы получить, ведь он нормы выработки перевыполнял. Мог бы, да не получил, сам виноват.

Слесарь В. С. Яковлев попытался вынести с завода два якоря генератора. Кандидат в несуны не состоялся, задержали, а директор издал приказ: объявить строгий выговор и лишить премии за октябрь. Случай прошлогодний, с тех пор подобных фактов воровства не наблюдается, контроль за сохранностью социалистической собственности усилен.

А в этом вот приказе сразу несколько фамилий — электромонтер А. И. Коломеец, медник М. В. Коробов, слесарь В. А. Габайдуллин, инженер-конструктор С. К. Никитин курили на рабочих местах. Попали в книгу приказов: все они лишены премии за январь этого года, им объявлено замечание. На заводе началась борьба с курением, которое, как известно, отрицательно сказывается на производительности труда и, конечно, на здоровье. Кстати, некоторые японские фирмы материально поощряют тех, кто решил распрощаться с этой дурной привычкой, то есть с курением.

Распределитель работ Валентина Яковлевна Матвиенко опоздала на работу на пятнадцать минут. Ей объявлен строгий выговор.

Иной руководитель, возможно, усмехнется: подумаешь, закурил человек на рабочем месте, опоздал всего на несколько минут—и уж сразу приказ, взыскание. Да, приказ, взыскание. Да, приказ, и совсем не по пустякам. К тому же каждый приказ подкрепляется воспитательной работой. Герой приказа обязательно становится предметом обсуждения либо на рабочем собрании, либо на заседании цехового профсоюзного комитета. Есть необходимость—то и на партийном комсомольском собрании, на заседании группы народного контроля.

Приказ директора звучит громко, на весь завод, активизируются и общественные организации. Например, народные контролеры (председатель группы А. Д. Собянина) задались вопросом: как используется рабочая минута на заводе? Дозорные провели рейды и результаты их предали широкой гласности. Рабочий день уплотнился.

Работники отдела кадров Иван Матвеевич Красиков (начальник), Нина Ивановна Павлова, Екатерина Михайловна Лукьянова, Валентина Александровна Дементьева завели журнал учета нарушений по форме: фамилия, имя, отчество, должность, профессия, цех (отдел, участок), в чем провинился, когда, какие меры приняты. Журнал помогает держать в поле зрения нарушителя, но пройдет некоторое время, человек исправляется и вопрос с контроля снимается. Это тоже одна из действенных мер воспитания.

Пока я знакомился с книгой приказов, в отдел кадров заходило несколько человек с просьбой принять на работу. Просились и квалифицированные рабочие с хорошими трудовыми книжками. Можно было бы, приняв их, улучшить кадровый состав, избавиться от некоторых своих «трудных». Но здесь на работу никого не принимают, а стараются направить на путь истинный своих отступившихся товарищей. Правда, в прошлом году четырех человек пришлось все же уволить за прогулы. Так пусть это послужит хорошим уроком для остальных!

КОМУ БЫТЬ АКТИВНЫМ?

Каждому! Так считают в партийном бюро завода. Здесь провели анализ общественно - политической активности рабочих, оказалось, что 80 процентов из них выполняют то или иное общественное поручение.

Слесарь Н. В. Иванов—депутат Нижневартовского городского Совета народных депутатов, Штамповщица Е. Д. Клочкова — председатель цехового профсоюзного комитета. Инженер Ю. В. Шипицын —дружинник. Бригадир жестянщиков перворазрядник А. И. Гренов — физкультурный организатор в своем цехе. Заместитель начальника отдела главного технолога В. М. Мокринский руководит школой профсоюзного актива, создана она здесь впервые и начала хорошо работать. Инженер Мунира Галлямова избрана секретарем комитета ВЛКСМ. Слесарь И. А. Гуриненко —наставник молодежи и рационализатор. Столяр А. И. Ластовский — тоже рационализатор, инженер В. А. Пузин — пропагандист. Заведующая здравпунктом Л. К. Финюк — председатель женсовета... Да разве всех перечислишь? Тех, кто пассивничает, побуждают к активности.

Начальник агрегатного цеха Н. Н. Никитин ослабил внимание к людям, и вот его, члена профсоюза Никитина, пригласили на заседание заводского профсоюзного комитета с отчетом о состоянии воспитательной работы в коллективе и объявили ему выговор, а заодно такое же взыскание получил и председатель профкома этого цеха.

В качестве примера, где каждый — активный общественник, можно привести автобусный цех. Начальник коммунист Ю. Д. Макарычев, председатель цехкома Е. Д. Клочкова, о них уже было сказано выше, в первой статье.

На видных местах—наглядная агитация, доска Почета, фотографии передовиков. И все сделано своими руками.

На экране соревнования — бригада В. Г. Чистополова. На экране чистоты за каждую неделю против каждой бригады проставлены оценки: четыре, три и даже есть двойки, а вот пятерки ни у кого нет, хотя в цехе чистота и порядок. Заботится об этом мастер Г. И. Скорнякова, председатель комиссии по культуре производства.

Привлекает внимание «Уголок здоровья». Оформляет его санитарный пост под руководством обобщицы Л. Н. Грабежовой. Конечно, пост не только оформляет «Уголок здоровья», он строго следит за соблюдением правил санитарии и гигиены.

А этот плакат—большая разноцветная открытка — поздравляет слесаря Владимира Шаповала с днем рождения. На пятиминутке ему вручили подарок, пожелали крепкого здоровья, успехов в труде, счастья в личной жизни.

Портреты передовиков, сразу видно, сделаны не мастерами, но ведь опять же своими руками, фотолюбителями-общественниками. На снимках запечатлены сварщик Ф. И. Касьянов, мойщица Т. А. Чистополова, слесарь А. Я. Волков, жестянщик В. И. Онуфриенко.

На заводе внедряется новая форма организации труда — создание комплексных бригад, распределение заработной платы с учетом коэффициента трудового участия. Главное направление — коммунистическое отношение к труду, самодисциплина, самоуправляемость. В таких бригадах каждый должен стать общественно активным.

И быт не позабыт

В заводском комитете профсоюза сидела женщина и отказывалась от выделенной ей квартиры. Квартира полностью благоустроенная, теплая, трехкомнатная. Чем же недовольна женщина? Оказывается тем, что дают не второй этаж, а первый.

—Раньше таких ситуаций не возникало, — рассказывает председатель завкома. — А сейчас начинают выбирать: дайте мне ту квартиру, а не эту.

Жилищная проблема на заводе в основном решена, здесь построен свой жилгородок — с котельной, газом, электрической энергией. Прекрасные квартиры. На работу и домой люди ездят на вахтовых автобусах.

На заводе человек пользуется индивидуальной раздевалкой, принимает душ. Обедает в заводской столовой, где всегда хороший выбор вкусных блюд, может заказать и взять домой полуфабрикаты. Обеды дешевые, в среднем 50 копеек, потому что часть расходов на питание рабочих берет на себя завод.

Может культурно отдохнуть в красном уголке, есть свой вокально - инструментальный ансамбль.

Может и активно отдохнуть —на приусадебном участке, три гектара огородов у завода уже есть, будет больше. Будут и свои свежие овощи круглый год, завод нынче приступает к строительству зимних теплиц, площадью 250 квадратных метров.

В живописном месте разместилась новенькая база отдыха. Пожалуйста, бери путевку и завкоме и поправляй свое здоровье, набирайся новых сил. А хорошо отдохнул —работай по-ударному, так как трудятся слесари Анатолий Васильевич Сукач, Владимир Денисович Хасьянов, Михаил Васильевич Гребенник, машинист котельной Нина Романовна Федорова, маляр Валентина Ивановна Железнова, сварщик Владимир Семенович Габич, инженеры Татьяна Владимировна Тараканова, Александра Федоровна Степанова, токарь Аркадий Афанасьевич Похомов и многие другие передовики производства, активные общественники.

А. СМИРНОВ.

По проблемам современности

Только что в Свердловске состоялось совещание очеркистов и публицистов Урала, организованное журналом «Урал» и Союзом писателей РСФСР. В центре внимания были проблемы промышленности, коммунистического воспитания, сельского хозяйства. Заметное место в обзорах писатели из Ленинграда Ю. Андреева, главного редактора «Урала» В. Лукьянина и главного редактора «Уральског следопыта» С. Мешавкина заняли и вопросы Западно-Сибирского нефтегазового комплекса.

По итогам совещания в литературный альманах включен очерк о геофизике, Нижневартовского очеркиста В. Смирнова - Лукьянове, другой его очерковый цикл будет напечатан в журнале «Уральский следопыт», а в книжной серии «Наши земляки» запланирована к изданию документальная повесть.

Г. НИКОЛАЕВА.



Эстонская ССР. В колхозе «Выхма» Вильяндиского района трудятся знатные доярки коммунист Анна Холдблом (на снимке справа) и Аста Романовски.

А. Холдблом — депутат Верховного Совета Эстонской ССР. А. Романовски занимает и второе место по высоким надоям — 6.314 килограммов молока от коровы.



Более пятидесяти женщин трудится на Нижневартовской междугородной телефонной станции. Они обеспечивают связь со многими городами Советского Союза.

Одним из старейших работников телефонной станции является бригадир бригады телефонистов, ударник коммунистического труда Тамара Гаврилова.

Газете отвечает

На статью «Почему пустуют прилавки?», опубликованную в 29 номера нашей газеты 28 февраля с. г. отвечает начальник орса по торговле продовольственными товарами Т. Г. Тарасова:

«В торговлю на предприятия орса хлеб действительно поступает низкого качества: деформированный, с отклонением в весе. Так, в январе нынешнего года составлено 18 актов на низкое качество хлеба, забраковано 14 тонн.

За некачественную разбраковку хлеба и за нерегулярное заполнение бракеражного журнала заведующая магазином № 45 Е. А. Турутина наказана».

В развивающихся странах

С ПОМОЩЬЮ ДРУЗЕЙ

Уверенно развивается государственный сектор экономики Индии. Объем промышленного производства на государственных предприятиях только за первые семь месяцев начавшегося в апреле 1981–1982 финансового года возрос на 24 процента по сравнению с соответствующим периодом предшествовавшего года. Впечатляющих успехов достигли металлургические предприятия, заводы тяжелого машиностроения, значительно возрос объем добычи угля, нефти и природного газа.

Если в начале 50-х годов в стране насчитывалось всего лишь пять государственных предприятий, то ныне государственный сектор является прочной основой индустриальной мощи и экономической самостоятельности независимой Индии. В руках государства находятся более 300 крупных промышленных объектов, общий капитал которых составляет 160 миллиардов рупий. Добыча угля, нефти и газа, производство стали и чугуна, тяжелое и транспортное машиностроение — во всех этих областях госсектор занимает ведущие позиции.

Важное значение в выполнении намеченных программ развития экономики страны индийское правительство придает сотрудничеству с Советским Союзом. Государственные и политические деятели Индии, общественность и печать страны неоднократно отмечали, что СССР внес значительный вклад в становление и укрепление госсектора, оказал Индии содействие в создании основ национальной индустрии. С советской помощью на индийской земле появилось более 70 промышленных и других объектов, на которых в настоящее время производится до 90 процентов индийского чугуна и 40 процентов стали, 80 процентов выпуска металлургического оборудования, 70 процентов добычи и 30 процентов переработки нефти.

Сотрудничество между двумя странами продолжает успешно развиваться. Полным ходом идут строительные и монтажные работы по сооружению крупного объекта советско-индийского сотрудничества в области черной металлургии — комбината в Висакхапатнаме. Советский Союз оказывает также большую помощь Индии в развитии угольной, нефтяной промышленности, освоении космического пространства, других областях, а также в подготовке национальных кадров.

М. КАПУСТИН (ТАСС).

«СЛУЖБА БЫТА-81»



Недавно латвийские специалисты продемонстрировали свое мастерство на выставке «Служба быта-81» на ВДНХ СССР. Своеобразное театрализованное представление показали работники швейного производственного объединения «Ригас модес».

Много интересного узнали посетители и о передовом опыте производственного объединения «Ригас апавы» — специализированного производственного предприятия по ремонту и индивидуальному пошиву обуви и кожгалантерейных изделий.

Продемонстрировал и свое мастерство парикмахеры, специалисты по ремонту радиоаппаратуры и бытовых приборов, фотографы.

23 года проработал обувщиком Евгений Федорович Лукаенок. Сейчас он трудится в срочной мастерской города Риги. Около тысячи заявочников обслуживает в день мастер - обувщик. «Главное в нашей работе—сделать людям приятное, — говорит Лукаенок. — если доволен заказчик, то и тебе приятно и радостно на душе». За пятилетие он отремонтировал обуви на 67,9 тысячи рублей.

На снимке: Е. Ф. Лукаенок на ВДНХ СССР демонстрирует свое мастерство. (Фотохроника ТАСС).

СФЕРЕ ОБСЛУЖИВАНИЯ — СФЕРУ КУЛЬТУРЫ

КОЛИЧЕСТВО ИЛИ КАЧЕСТВО?

Особенности предприятий службы быта в отличие от других производств в том и состоят, что успехи или неудачи в их деятельности непосредственно отражаются на трудовой и творческой активности людей. И без преувеличения можно сказать, что от качества услуг и культуры обслуживания в определенной степени зависит, сколько нефти добудут нефтяники, сколько домов сдадут строители.

Но, к сожалению, нарекания на качество услуг—явление далеко не редкое. Только за прошлый год редакция нашей газеты получила 29 жалоб на предприятия службы быта. За два месяца этого года поступило около десятка писем, авторы которых недовольны работой телеателье, мастерских по ремонту и изготовлению обуви, ателье по пошиву одежды.

Отправляясь в рейд, мы задались целью познакомиться с работой швейников города, понять от чего зависит ее качество, какие причины влияют на это.

Ателье «Модница» находится в центре города. Это обстоятельство несомненно увеличивает приток клиентов. Люди идут в «Модницу» в надежде сшить красивую, ладно пригнанную по фигуре вещь.

На недостаток вежливости заказчицы ателье не могут пожаловаться, а вот исполнением не всегда остаются довольны. Не единичны случаи, когда клиенты отказываются от вещей. Заказанное платье или костюм не соответствуют задуманному фасону, вещь имеет серьезные дефекты. И план выполняется, и мастера здесь квалифицированные, только не хватает для хорошей репутации ателье самого главного — доброты работы.

А чтобы оно было, мало объявить конкурс на звание «Лучший по профессии» или ввести талоны качества. Главное, чтобы результаты работы волновали каждого, тогда и творчество появится и стремление — сделать лучше. Вот именно это стремление ничем не стимулируется в «Модница».

—Мы даже не знаем результаты соцсоревнования. Нас лишают премии, а мы и не знаем за что, — сказали швеи ателье.

Долго, но совершенно безуспешно пытались мы отыскать тетрадь качества, в которой обычно фиксируются все дефекты, подлежащие переделке, и их виновники. Это должно учитываться при подведении итогов соревнования. Здесь даже на вещах, поступивших на переделку, нет талонов возврата.

РЕЙД ПЕЧАТИ

—Нам лишь приходится догадываться, какие претензии у заказчика и к какому числу нужно устранить дефекты, — пожаловались швеи.

Все эти досадные ошибки швейников, приносящие заказчикам лишь ненужные хлопоты, казалось, должны ликвидировать системы «Ритм» и «Качество», которые не первый год внедряются в швейных ателье города. Но прежде чем внедрить систему, необходимо знать каждый ее винтик, отрегулировать каждое колесико, а то получается, что новшество введено, а явных результатов нет.

Однако, в Нижневартовском горбытуправлении, очевидно считают так: подписано и с плеч долой. Мало применить прогрессивный метод пошива одежды, надо, чтобы он прочно вошел в практику, действительно сократил сроки выполнения заказов без ущерба для качества.

Плохо и то, что для швей не организовано никакой учебы, ведь современная мода капризна и изменчива, а для того, чтобы идти в ногу со временем необходимо постоянное повышение квалификации.

Без распространения передового опыта, без теоретических занятий и семинаров попробуй это сделать.

По сравнению с «Модницей» ателье «Северянка» в третьем микрорайоне выглядело еще бледнее.

Сразу же у входа встретила рассерженная заказчица В. П. Чеботарь. С пятого января она тщетно пытается получить платье. Судя по фасону оно явно предназначалось на праздничный день, но теперь уж не до того, главное —получить вещь. А переделывать в ней всего ничего — подшить как следует подол, но ателье для этого понадобилось два с лишним месяца.

Как видно, «Северянка» отнюдь не блещет качеством. Только за полтора месяца нового года три заказчицы отказались вообще взять вещи, а возврат на переделку стал обычным явлением. Плохо, что не благодарность и хорошее настроение заказчиков стали привычным делом, а их обида. Вина за это ложится в первую очередь непосредственно на управление бытового обслуживания. Зная слабое звено, оно до сих пор не может укрепить ателье постоянными и квалифицированными кадрами.

И совсем не обязательно их выписывать из далеких городов. Ведь есть же у нас в межшкольном учебном комбинате целый класс швей. Заинтересуй девушек, прикрепи им мудрого наставника, и завтра из них выйдут хорошие мастера. Важно изучить проблему, всерьез взяться за ее решение, и дело наладится. Но вся беда в том, что вопрос этот откладывается на завтра. Вот почему плачевны результаты сегодняшнего дня. Работа «Северянки» вызывает немало нареканий. Борьбы за качество здесь не стало делом первостепенной важности. Если в «Модницы» технолог горбытуправления проверяет качество ежемесячно, то здесь же за год он побывал всего два раза. Дни качества... А зачем они? Если дело поставлено так, что оплата труда зависит не от качества, а от количества. Больше сделал — больше получай. Это выгодно для швей и совсем неудобно для заказчиков. Им требуется добротно сшитая вещь, а не количество «состряпанных» на быструю руку изделий. Что касается пропаганды передового опыта, то здесь об этом не слышали. Каждый, как говорится, варится в собственном соку. Понятно, толку от этого никакого.

Приятное впечатление оставил дом быта № 1 по улице Пионерской. В книге жалоб и предложений здесь, в основном, благодарности. Те, кто когда-то шил здесь, хотят прийти еще раз. В доме быта чувствуется порядок. У каждой бригады есть тетрадь качества—показатель всей работы. Тетради эти — деловые дневники, в которых не просто отмечено, что и как сделано, а простая-лена оценка за работу. За ее качеством строго следит специально созданная комиссия. Подобные ей, есть в «Северянке» и «Модница», да вот беда—работают они только на бумаге. А ведь дело у швейников такое, что не любит оно формализма, а требует творчества, фантазии.

Но как подой обидно, что первого в избытке, второго мало, иначе все мы возвратились бы из ателье в приподнятом настроении.

Л. ВЛАСОВА, В. ДОВГЕЛЬ, В. ПОЛЬКОВА, депутаты горсовета, комиссии по бытовому обслуживанию. Т. МОТОШИНА, корреспондент газеты «Ленинское знамя».

ПРИРОДА И ЧЕЛОВЕК

Горе-охотники

Нижневартовской районной госохотинспекцией в 1981 году за нарушение правил охоты привлечены к административной и уголовной ответственности 250 человек. Изъято 350 ружей. Из них 298 конфисковано у тех, уличенных в незаконной охоте. Здесь уместно дать небольшое разъяснение, так как количество ружей значительно больше, чем самих нарушителей. Иногда охотники берут с собой сразу несколько ружей — для себя и своих товарищей. Некоторые горе-охотники при встрече с представителями охотнадзора отказываются от только что принадлежавших им ружей. Такое часто бывает на коллективных сплавах рыбаков, изыскателей, нефтяников и строителей. В этом случае ружья оформляются как бесхозные.

Наибольшее количество нарушителей в объединении Нижневартовскнефтегаз — шестьдесят человек, в объединении Мегионнефтегазгеология — двадцать два человека, по девять человек в тресте Мегионэлектросетьстрой и Нижневартовском рыбозаводе. Как правило, в число нарушителей попадают люди, работа которых так или иначе связана с нахождением в полевых условиях. При этом используются все виды государственного автотранспорта.

Подводя итоги прошедшего года, госохотинспекция отмечает, что наибольшее количество выявленных фактов браконьерства было раскрыто при организации оперативных рейдов в отдаленные охотугодья района.

В июне, благодаря помощи работников Нижневартовского авиапредприятия, госохотинспекция смогла вывезти две моторные лодки на вертолете. Высадившись в поселке Ларьки оперативная группа в составе четырех человек провела рейд по реке Вах, преодолев расстояние около 700 километров. Вторично, получив панелевоз в объединении Нижневартовскстройтранс, было вывезено четыре мотолодки в п. Радужный на Аган. Отсюда оперативная группа в составе семи человек проделала рейд по реке Аган с посещением поселков Новоаганск, Чистоборск, Аган, Локосово и Покур. Свой третий рейд в октябре месяце оперативная группа совершила по автодорогам района, получив вездеход «Газ-71» в пятом управлении технологического транспорта объединения Нижневартовскнефтегаз. Проверены охотугодья в районе Варьеганского и Повховского месторождении. Только за эти три рейда вскрыто более семидесяти фактов нарушений правил охоты. Изъято 72 охотничьих ружья, одиннадцать малокалиберных винтовок, много пушнины и капканов.

В большинстве случаев во всех отдаленных поселках люди охотятся без охотничьих билетов, грубо нарушают правила и сроки охоты. Охота не билета является браконьерством, ружья при этом обязательно конфискуют. На лиц, охотящихся с малокалиберными винтовками, материалы передаются в органы милиции для привлечении их к уголовной ответственности.

Нижневартовское районное охотничье общество еще слабо ведет разъяснительную работу среди охотников-любителей в отдаленных поселках и на месторождениях, что так же обязывает и нас, работников госохотнадзора, чаще там бывать или наведении должного порядка.

Нужно отметить, что после проведения таких рейдов в охотугодьях, особенно на автодорогах, становится значительно спокойнее. В Нижневартовском районе работает столько организаций, что если только десятая их часть выделит по одному разу в год одну единицу вездеходной техники, то браконьерство можно будет свести почти к нулю. Госохотинспекция надеется на помощь организаций городов Нижневартовска, Мегиона и района, и в первую очередь транспортных.

В связи с принятием «Закона СССР об охране и использовании животного мира», охрана и рациональное использование ресурсов охотничьей фауны — важная государственная задача, и в ее решении обязаны принимать участие настоящие любители и защитники природы.

В. ЯКОВЛЕВ,
старший охотовед
по Нижневартовскому
району.

Редактор
Б. Н. СЫРПИН.

ОБЪЯВЛЕНИЯ

Бюро по трудоустройству приглашает:

в Нижневартовское горбытуправление срочно — инженера-технолога, мастера-контролера в филиал «Радиотелеателье», радиомехаников по ремонту телерадиоаппаратуры в поселки Радужный, Лангепас, Новоаганск.

Для работы в парикмахерской и ателье по пошиву обуви — техничек;

▲

в Нижневартовское городское производственное управление бытового обслуживания населения — фотографа для работы в пос. Радужный, механика, знающего прачечное оборудование, радиомехаников для работы в пос. Радужный, Лангепас, инженера-технолога и мастера-контролера для филиала «Телерадиоателье»;

Обращаться в бюро по трудоустройству: ул. Нефтяников, 1 «А», кв. 48.

МЕНЯЕТСЯ

четырехкомнатная квартира на две отдельные комнаты.

Обращаться: ул. Омская, 18, кв. 2, после 19 часов;

▲

трехкомнатная благоустроенная квартира (2 мкр., 46 кв. м, комнаты изолированы, газ, горячая вода) на двух- и однокомнатную квартиры.

Обращаться: ул. Пионерская, 13 «а», кв. 16;

▲

двухкомнатная благоустроенная квартира (4 этаж) в г. Урае на равноценную в г. Нижневартовске.

Обращаться: ул. Омская, 10, кв. 38, после 17 часов;

▲

комната (19 кв. м, 2 этаж) в центре города и половина дома (гараж, приусадебный участок) в г. Ирбит Свердловской обл. на двух- или трехкомнатную, или две однокомнатные квартиры в г. Нижневартовске.

Обращаться: ул. Пионерская, 13, кв. 23, 2 мкр, после 19 часов;

РАЗНОЕ

Продается плановый дом площадью 44 кв. м. Имеется центральное отопление, теплица, огород, гараж.

Обращаться: ул. Лопарева, 84.

▲

Нижневартовский городской совет ВДОАМ производит запись автолюбителей на строительство кооперативных гаражей в 13 микрорайоне.

Желающим записаться иметь при себе документы, удостоверяющие личность и технический паспорт на автомобиль.

Обращаться по адресу: ул. Мира, 78, к. 8, горсовет ВДОАМ, с 10-00 до 16-00.

▲

Фабрика химчистки «Снежинка» принимает заказы от населения по следующим видам услуг: замену подкладки пальто, пиджаков, удлинить или укоротить изделие, пришить меховой воротник, пуговицы; чистку мягкой игрушки; химическую чистку ковров до 6х2; мыльно-содовую обработку ковровых изделий из искусственных синтетических волокон до 6х2.

Заказы принимают следующие комплексные приемные пункты: старая часть города «дом быта», 4 мкр. ул. Космонавтов, 21; 7 мкр. ул. Дзержинского, 17, дом быта «Комета»; 11 мкр. ул. Интернациональная, 17, ул. М. Джалиля, 63 дом быта «Кристалл».

За справками обращаться по тел. 4-12 (2 звонка).

Заказы выполняются в срок от одного до 10 дней.

▲

Городской прачечный комбинат производит прием в стирку постельного белья и мужских сорочек от населении в неограниченном количестве.

Продажа номерков для белья производится в прачечном комбинате по адресу: ул. Менделеева, 4;

▲

Нижневартовский орс Тюменьлесурса, полученный с завода автомобиль-цистерну для перевозки молока емкостью 3300 литров на шасси автомобиля ГАЗ-53-А АЦПГ-3,3 меняет на автомашину высокой проходимости марки «УРАЛ». Автомобиль-цистерна пригоден и для перевозки воды.

Обращаться: остановка «СУ-14», пер. Лесников, 7, орс Тюменьлесурса.

Сдавайте стеклопосуду

орс по торговле продовольственными товарами организует сбор стеклопосуды емкостью 0,5 литра в микрорайонах города.

Сбор будет производиться каждую среду месяца: первую среду в 7 микрорайоне у магазина «Хлеб», вторую среду в 11 микрорайоне у магазина «Хлеб», третью среду в 12 микрорайоне у столовой «Москвичка», четвертую среду в 13 микрорайоне у магазина «Хлеб»;

▲

Городской совет ОСВОДа доводит до сведения всех граждан города, что во исполнение решения исполкома № 292 от 16.06.81 года и в целях упорядочения учета размещения и технического обслуживания плавсредств, находящихся в личном пользовании жителей города, создается лодочный кооператив. Просьба всех желающих вступить в кооператив обращаться по адресу: 14 мкр., ул. Мира, 78, ОСВОД. При себе иметь удостоверение на право вождения лодки.

▲

Аттестат № 832871, выданный 7 сентября 1961 г. вечерней средней школой № 2 г. Львова на имя ВОЛЬФСОН Консуэллы Госпаровны, считать недействительным.

▲

Диплом № 046436, выданный Уфимским педучилищем 5 июля 1967 года на имя ЗИГАНГИРОВОЙ Лилии Назимовны, считать недействительным.

ПОКАЗЫВАЕТ МОСКВА



(Время местное)

ЧЕТВЕРГ,
11 марта

9.00 Время. 9.45 Отзовитесь, горянисты! 10.15 Ч. Диккенс. «Тайна Эдвина Друда». Телеспектакль 2-я серия. 11.55 Производственная гимнастика. 12.25 Концерт. 12.55 Новости.

15.00 Новости. 15.20 «Пятилетка—дело каждого». Программа документальных фильмов. 15.45 Музыкальная программа для юношества. В программе произведения Н. А. Римского-Корсакова. 17.55 На V зимней Спартакиаде народов СССР. 18.45 Ленинский университет миллионов. «Научно-технический прогресс и новое содержание труда». 19.15 Сегодня в мире. 19.30 Человек и закон. 20.00 Чемпионат мира по фигурному катанию. Парное катание. Произвольная программа. 21.30 Время. 22.05 Лица друзей. 22.50 Сегодня в мире. 23.05 Премьера фильма - концерта «Вильнюсский квартет».

ПЯТНИЦА,
12 марта

9.00 Время. 9.45 Творчество юных. 10.30 Ч. Диккенс. «Тайна Эдвина Друда». Телеспектакль. 3-я серия. 11.55 «Скороход». Документальный телефильм. 12.25 Фрагменты из оперы П. Чайковского «Иоланта» 12.55 Новости.

15.00 Новости. 15.15 К 30-летию создания индийско - советского культурного общества. Научно - популярный фильм. «Дели. Связь времен». 15.35 «Звездочет». Тележурнал. 16.20 Москва и москвичи. 16.50 В гостях у сказки. «Три толстяка». Художественный фильм. 18.35 На V зимней Спартакиаде народов СССР. 19.15 Сегодня в мире. 19.30 «Содружество». Тележурнал. 19.55 Художественный фильм. «Слово для защиты». 21.30 Время. 22.05 Чемпионат мира по фигурному катанию. Мужчины. Произвольная программа. 23.05 Сегодня в мире. 23.20 Песни советских композиторов исполняет Митчел. (Испания).

СУББОТА,
13 марта

9.00 Время. 9.45 АБВГДейка. 10.15 Ч. Диккенс. «Тайна Эдвина Друда». Телеспектакль. 4-я серия. 11.50 Для вас, родители. 12.20 11-й тираж «Спортлото». 12.25 Больше хороших товаров. 12.55 Выступление художественных коллективов Архангельской, Ленинградской и Мурманской областей. 13.15 Премьера документального телефильма. «Трижды рожденный» о городе - герое Севастополе. 14.05 По музеям и выставочным залам. 14.30 Очевидное — невероятное. 15.30 Сегодня в мире. 15.45 Программа короткометражных художественных телефильмов для детей: «Мстители из 2-го «В», «Мой друг Кнопик, который знает все», «Здравствуй, Пушкин!». 16.45 «Жизнь науки». Годичное собрание АН СССР. 17.30 Беседа политического обозревателя Л. А. Вознесенского. 18.00 Премьера мультфильма «Про Джыртдана - великана». 18.10 На V зимней Спартакиаде народов СССР. 18.40 Премьера фильма-спектакля МХАТа СССР им. М. Горького «Иванов» по пьесе А. П. Чехова. 21.30 Время. 22.05 Чемпионат мира по фигурному катанию. Спортивные танцы. Произвольная программа. 23.35 Новости.

ВОСКРЕСЕНЬЕ,
14 марта

9.00 Время. 9.45 Концерт художественных коллективов Индии. 10.30 Будильник. 11.00 Служу Советскому Союзу! 12.00 Здоровье. 12.45 Музыкальная программа «Утренняя почта». 13.15 Советский Союз глазами зарубежных гостей. 13.30 Сельский час. 14.30 Музыкальный киоск. 15.00 Чемпионат мира по фигурному катанию. Женщины. Произвольная программа. 16.00 И. Шток. «Божественная комедия». Фильм - спектакль Государственного академического театра кукол под руководством народного артиста СССР С. Образцова. 17.35 Клуб кинопутешествий. 18.35 «Буквы из ящика радиста». Мультфильм. 18.55 Международная панорама. 19.40 На V зимней Спартакиаде народов СССР. 20.10 «Ираклий Андроников. Концерт и Ленинградской филармонии». Телефильм. 21.30 Время. 22.05 Чемпионат мира по фигурному катанию. Показательные выступления. 24.00 Новости.

Наш адрес: 626440,
г. Нижневартовск, ул. Менделеева, 11
(1-й микрорайон).

ТЕЛЕФОНЫ РЕДАКЦИИ: редактор — 2-21-63, заместитель редактора и промышленный отдел — 7-29-82, 2-32-06; ответственный секретарь—7-88-50; отдел партийной жизни—7-29-87, 2-30-56; отдел информации — 7-28-40, 2-31-96, 6-15-27; отдел писем — 2-33-46; отдел иллюстраций и фотолаборатория — 2-30-56. ТЕЛЕФОНЫ ТИПОГРАФИИ: директор — 2-24-73, 7-27-19; через «Строитель» — 6-19-12; бухгалтерия —2-32-07; инженер-технолог — 2-32-08; общий — 2-32-12.

Нижневартовская типография управления издательств, полиграфии и книжной торговли Тюменского облисполкома Заказ № 710, объем 1 п. л., тир. 27000

ПРОЛЕТАРИИ ВСЕХ СТРАН, СОЕДИНЯЙТЕСЬ!

ЛЕНИНСКОЕ ЗНАМЯ

ОРГАН НИЖНЕВАРТОВСКОГО ГОРКОМА КПСС, ГОРОДСКОГО И РАЙОННОГО СОВЕТОВ НАРОДНЫХ ДЕПУТАТОВ ТЮМЕНСКОЙ ОБЛАСТИ

Издается с 4 сентября 1941 года ▲ № 40 (5289) ▲ ПЯТНИЦА, 12 марта 1982 года ▲ Газета выходит ежедневно, кроме понедельника ✦ Цена 2 коп.

На площадях и структурах

ИТОГИ РАБОТЫ БУРОВЫХ БРИГАД ОБЪЕДИНЕНИЯ МЕГИОННЕФТЕГАЗГЕОЛОГИЯ ЗА ФЕВРАЛЬ 1982 г.

Фамилия, имя, отчество мастера	План на месяц	Пробурено за месяц	План на год	Соц. обяз. на год	С нач. года	Пробурено с нач. года
Мегионская нефтеразведочная экспедиция						
Геничев Н. В.	1000	2050	14000	14500	1900	4065
Андреев Ю. Р.	1200	2002	17000	20000	2430	2292
Полшков Н. Г.	1540	1726	20500	33000	3050	3402
Балуев А. Ф.	1100	1512	15000	15500	2150	1992
Стюров М. А.	1220	1150	16500	21500	2290	1746
Александренко В. П.	1170	116	15000	16000	2170	769
Всего по МНРЭ	8500	8556	115000	116000	16000	14266
Ваховская нефтеразведочная экспедиция						
Крюков В.	2090	1444	15500	15700	3800	2409
Виноградов В. В.	1000	358	15500	15700	2700	2398
Всего по ВНРЭ	3000	1802	40000	40500	6000	4807
Восточно-Мегионская нефтегазоразведочная экспедиция						
Корчевский Т. Н.	1184	2360	16600	17000	2174	2831
Клин Е. И.	1178	1980	16400	16600	2156	1980
Венков В. А.	1480	930	20550	21000	2810	2795
Пелых М. И.	1140	420	16835	16800	2285	1146
Долгушин С. П.	1020	410	9150	9350	1571	410
Всего по ВМНГРЭ	6000	6100	85000	86000	11000	9162
Аганская нефтеразведочная экспедиция						
Букрин В. А.	1500	3845	22000	23000	3000	4340
Сережкин М. Г.	1500	2830	23000	35000	3000	3812
Шавариман А.	1000	2330	12000	14000	2000	2800
Скобченко В. Р.	1000	1570	16000	16500	2000	2055
Гробов В. Р.	1000	430	16000	18000	2000	2255
Першин П. П.	1000	50	15000	18000	2000	300
Всего по АНРЭ	16000	11055	160000	160500	19000	14562

Февральский план по проходке объединение Мегионнефтегазгеология выполнило, но отставание с начала года не ликвидировано. В феврале аварийность, несоблюдение технологического режима уменьшились, работа нефтеразведочных экспедиций начала стабилизироваться.

Хорошо начала год бригада мастера Н. В. Геничева. Продолжает традиции передовой бригады молодой мастер Н. Г. Полшков, ставший преемником В. А. Макара, который руководит теперь Мегионской экспедицией. То же можно сказать о В. А. Букрине, принявшем бригаду у лауреата Государственной премии СССР А. А. Халина. Успешно трудятся буровики мастера Г. А. Сережкина, снова выступившие в 1982 году инициаторами социалистического соревнования в отрасли.

С опережением плана работают испытатели мастера А. П. Жилина из Аганской экспедиции. Ими опробовано три скважины вместо одной по плану. Бригада известного мастера по испытанию А. Б. Темирова опробовала две скважины вместо одной, предусмотренной заданием. Объединением в целом план по испытанию скважин выполнен в феврале на 110 процентов.

Большой вклад внесла Мегионская вышкомонтажная контора, построившая за два месяца тринадцать буровых установок. Вышкомонтажники А. В. Детюрина смонтировали три установки, что превысило план на одну буровую. Три буровые установки сдала буровикам бригада О. Д. Серова.

Стали известны результаты социалистического соревнования за четвертый квартал 1981 года.

Аганская нефтеразведочная экспедиция по итогам работы 1981 года награждена переходящим Красным знаменем ЦК КПСС, Совета Министров СССР, ВЦСПС и ЦК ВЛКСМ.

Вышкомонтажная бригада А. К. Громова, прораб С. А. Телегин из Мегионской вышкомонтажной конторы, стала победителем Всесоюзного соревнования. В павильоне «Геология» ВДНХ СССР будет организован показ работы этого коллектива.

Буровой мастер М. Г. Сережкин, установивший рекорд отрасли по проходке, занесен в книгу Трудовой славы Министерства геологии СССР и ЦК профсоюза рабочих геологоразведочных работ.

Бригада мастера по испытанию И. И. Рябова из Аганской нефтеразведочной экспедиции завоевала переходящее Красное знамя Главтюменьгеологии и теркома профсоюза.

Второе место по главку среди буровых бригад заняли коллектив В. А. Макара. Победителем среди комсомольско-молодежных коллективов Всесоюзных ударных строек стала вышкомонтажная бригада Н. И. Чугунова из Мегионской ВМК.

В соревновании среди объединения главка первое место заняла Мегионнефтегазгеология и получила переходящее Красное знамя Главтюменьгеологии и теркома профсоюза.

Борясь за досрочное достижение суточной добычи одного миллиона тонн нефти и одного миллиарда кубических метров газа в сутки тюменскими нефтяниками, объединение взяло в 1982 году обязательство открыть одно месторождение нефти ко дню рождения В. И. Ленина. Это обязательство выполнено досрочно.

В. ЛЕВИТИН.

60-ЛЕТИЮ СССР — УДАРНЫХ НЕДЕЛЬ!

▲ ПО ПРИНЦИПУ РАБОЧЕЙ ЭСТАФЕТЫ

ЗАКЛЮЧЕН ДОГОВОР

В газете «Ленинское знамя» № 29 от 11.02.82 г. опубликована статья членов бригады, возглавляемой бригадиром П. П. Неждановым «Включайтесь, товарищи, в рабочую эстафету!».

Администрацией КМСУ-24 было принято решение: КС-3 строить методом бригадного подряда. В настоящее время с бригадой Н. П. Неждамова заключен договор, оформлены необходимые документы. Определены объемы работ и сроки их выполнения субподрядными организациями, и с бригадой Н. П. Неждамова заключается договора бригадного подряда. Штабом по руководству строительством разрабатываются условия соцсоревнования по принципу «Рабочей эстафеты».

А. КАЙДАШ, начальник КМСУ-24.
В. РОДИОНОВА, секретарь парторганизации.
Е. БРАВЕРМАН, председатель ПК.

Дневник соревнования

ПЕРВОЕ УПРАВЛЕНИЕ БУРОВЫХ РАБОТ

Как уже сообщалось, досрочно, к юбилею города, выполнила квартальное задание бригада А. С. Кузьмина. К открытию XVII съезда профсоюзов выполнит социалистическое обязательство и бригада В. Т. Громова. Ей осталось пробурить 1400 метров горных пород.

Выполнила план бригада освоения В. П. Галкина. Днями будет рапортовать о досрочном освоении скважин коллектив, руководимый Л. А. Фенько.

С. ЗАЙЦЕВА.

ВТОРОЕ УПРАВЛЕНИЕ БУРОВЫХ РАБОТ

Вчера, пробурив 14700 метров горных пород, рапортовала о выполнении квартального плана в честь открытия XVII съезда профсоюзов бригада Героя Социалистического Труда А. Д. Шакшина.

Бланки к выполнению заданий бригады Г. К. Петрова, В. М. Архипова, А. В. Вопленко, В. Н. Павлыко.

Коллектив УБР-2 лидирует в мартовском соревновании по объединению, успешно справляется с выполнением плана и социалистических обязательств.

Е. ПИНЕЙДЕР.

За работой — телеграфисты

Поздравления, срочные деловые депеши и просто сообщения «Доехал хорошо» — поручаем мы телеграфу.

В праздничные дни у телеграфистов работы особенно много. И справляются они с ней отлично.

Два года подряд в цеховом соревновании первое место занимает бригада Л. П. Соловьевой. Ежемесячно она выполняет плановые задания на 120 процентов. Бригадиру Л. П. Соловьевой вручена медаль «За трудовое отличие».

Отлично трудятся депутат городского Совета Л. С. Белобородова, депутат окружного Совета О. В. Тупицина, бригадиры И. С. Крякова, Л. М. Демиденко и члены их бригад.

Л. ЦУКЕР.

В ГОРКОМЕ КПСС

ИНИЦИАТИВЕ — ШИРОКУЮ ПОДДЕРЖКУ

Бюро горкома КПСС приняло постановление «Об инициативе трудовых коллективов по проведению коммунистического субботника, посвященного 112-й годовщине со дня рождения В. И. Ленина».

В нем отмечается, что работники Нижневартовского управления буровых работ № 1 треста Нижневартовскстройм ежапливали на своих митингах и собраниях горячо поддержали инициативу предприятий Москвы и обратились ко всем трудящимся городов Нижневартовска, Мегиона и района провести 17 апреля коммунистический субботник, посвященный 112-й годовщине со дня рождения В. И. Ленина. Участники митингов и собраний решили ознаменовать этот день наивысшей производительностью труда, работать на сэкономленном сырье, топливе, электроэнергии, перечислить заработанные деньги в фонд одиннадцатой пятилетки.

Бюро горкома КПСС предложило первичным организациям, исполкомам Советов народных депутатов, горкому ВЛКСМ, хозяйственным руководителям поддержать и распространить среди всех тружеников патриотическую инициативу, развернуть подготовительную работу по созданию необходимых условий для достижения в день субботника наивысшей производительности труда, рекордной выработки на каждом рабочем месте.

Редакциям городской и многотиражных газет рекомендовано освещение хода подготовки к субботнику, информирование о его результатах, достижениях лучших коллективов и отдельных тружеников.

Утвержден штаб по руководству коммунистическим субботником во главе со вторым секретарем горкома КПСС С. В. Бабаджаном.

В. И. Ленин. «О значении воинствующего материализма»

(К СТОЛЕТИЮ ОПУБЛИКОВАНИЯ)

Работа «О значении воинствующего материализма» написана Лениным накануне XI съезда партии. Советская страна делала свои первые шаги. На теоретическом фронте активизировались враждебные марксизму течения, усилилась пропаганда идеализма. Активное наступление буржуазной идеологии не было случайным, оно отражало острейшую классовую борьбу в стране.

В этот период Ленин выступил с известной статьей «О значении воинствующего материализма», в которой он определил важнейшие направления работы Коммунистической партии на философском фронте, охарактеризовал ее цели, наметил практические меры, а также определил задачи и методы атеистической пропаганды. Вся статья пронизана мыслью о непримиримости значения диалектического и метафизического материализма для преобразования природы, общественной жизни и сознания людей.

Развивая идеи, содержащиеся в его труде «Материализм и эмпириокритицизм», а также в «Философских тетрадях», Ленин подчеркнул необходимость непрерывной связи марксистской философии с естествознанием, всесторонней разработки диалектики на основе обобщения явлений и процессов общественной жизни и достижения естественных наук. Ленинская идея о том, что авангард лишь тогда выполняет задачу авангарда, когда он умеет не отрываться от руководимых им масс, а действительно ведет вперед всю массу», ленинское требование установления прочного союза коммунистов с беспартийными и науке, культуре и других областях жизни пронизывает все содержание этого произведения.

Коммунисты, писал Ленин, должны последовательно отстаивать философию марксизма, вести систематическую и непримиримую борьбу со всякого рода идеалистическими течениями, вскрывая под видом новой «последней» слова буржуазной науки реакционность модных философских течений.

Ленинские требования своевременной, научно-обоснованной критики работ наиболее опасных противников марксизма приобрели еще большее значение в современную эпоху.

Глубинный философский смысл работы «О значении воинствующего материализма» и ее исторические судьбы со всей полнотой подтвердили ее ленинским философским завещанием.





(Фотохроника ТАСС).

«Мы хотим мира, прочного мира. Это — фундаментальная основа нашей внешней политики.

Эти слова Леонида Ильича Брежнева начертаны на плакате «Программа мира в действии», созданном московским художником О. Масленковым. Произведение, образно раскрывающее суть миролюбивой внешней политики КПСС и Советского государства, удостоено первой премии на Международном конкурсе «Плакат в борьбе за мир, безопасность и сотрудничество».

Юбилейный дивизионный конкурса привлек широкое внимание профессиональных мастеров, многих художников-любителей. Почти из 50 стран поступило в Москву более 3,5 тысячи работ.

Все произведения объединены общей мыслью — выразить неудержимое стремление народов к миру и разрядке международной напряженности.

На снимках: репродукция плаката «Программа мира в действии» — 1 премия, автор О. Масленков (СССР); репродукция плаката «Мир — дело всех и каждого» — 1 премия, автор Р. Соза (НРБ).

◆ ИСК БЕСХОЗЯЙСТВЕННОСТИ

Тысячи за просто так

XXVI съезд КПСС, состоявшийся в ноябре-декабре (1981 г.) Пленум ЦК КПСС поставили перед хозяйственными руководителями конкретные задачи по экономному расходованию материальных ресурсов и в других ресурсов народного хозяйства. Особой для этого должна была стать в строительном производстве, к примеру, — соблюдение государственной дисциплины, улучшение проектной документации, плановое и комплексное строительство, объективная статистическая отчетность.

Хозяйственная деятельность показывает эти требования и, казалось, в первом году новой пятилетки на местах, в объединениях должно всем вперед вам пригодиться, ленинское требование установления прочного союза коммунистов с беспартийными и науке, культуре и других областях жизни пронизывает все содержание этого производства.

Коммунисты, писал Ленин, должны последовательно отстаивать философию марксизма, вести систематическую и непримиримую борьбу со всякого рода идеалистическими течениями, вскрывая под видом новой «последней» слова буржуазной науки реакционность модных философских течений.

Ленинские требования своевременной, научно-обоснованной критики работ наиболее опасных противников марксизма приобрели еще большее значение в современную эпоху.

Глубинный философский смысл работы «О значении воинствующего материализма» и ее исторические судьбы со всей полнотой подтвердили ее ленинским философским завещанием.

четность не предусмотренные чертежами и невыполненные работы. Стоимость актов смонтированного оборудования, а также вносят в отчетность объекты или часть их без приемки рабочих (за строительство и вычитывают из средств народного хозяйства. Основной для этого должно быть стать в строительном производстве, к примеру, — соблюдение государственной дисциплины, улучшение проектной документации, плановое и комплексное строительство, объективная статистическая отчетность.

Хозяйственная деятельность показывает эти требования и, казалось, в первом году новой пятилетки на местах, в объединениях должно всем вперед вам пригодиться, ленинское требование установления прочного союза коммунистов с беспартийными и науке, культуре и других областях жизни пронизывает все содержание этого производства.

Коммунисты, писал Ленин, должны последовательно отстаивать философию марксизма, вести систематическую и непримиримую борьбу со всякого рода идеалистическими течениями, вскрывая под видом новой «последней» слова буржуазной науки реакционность модных философских течений.

Ленинские требования своевременной, научно-обоснованной критики работ наиболее опасных противников марксизма приобрели еще большее значение в современную эпоху.

Глубинный философский смысл работы «О значении воинствующего материализма» и ее исторические судьбы со всей полнотой подтвердили ее ленинским философским завещанием.

сумму 4005 рублей по строительству автоматической станции, отдельного цеха смонтированного оборудования, а также вносят в отчетность объекты или часть их без приемки рабочих (за строительство и вычитывают из средств народного хозяйства. Основной для этого должно быть стать в строительном производстве, к примеру, — соблюдение государственной дисциплины, улучшение проектной документации, плановое и комплексное строительство, объективная статистическая отчетность.

Хозяйственная деятельность показывает эти требования и, казалось, в первом году новой пятилетки на местах, в объединениях должно всем вперед вам пригодиться, ленинское требование установления прочного союза коммунистов с беспартийными и науке, культуре и других областях жизни пронизывает все содержание этого производства.

Коммунисты, писал Ленин, должны последовательно отстаивать философию марксизма, вести систематическую и непримиримую борьбу со всякого рода идеалистическими течениями, вскрывая под видом новой «последней» слова буржуазной науки реакционность модных философских течений.

Ленинские требования своевременной, научно-обоснованной критики работ наиболее опасных противников марксизма приобрели еще большее значение в современную эпоху.

Глубинный философский смысл работы «О значении воинствующего материализма» и ее исторические судьбы со всей полнотой подтвердили ее ленинским философским завещанием.

как говорится, дом на честном слове держится. Это трусы-площадки Подземстроя, которые получили за якобы завершенную товарную продукцию — целый дом (— соответственно 3555, 650, 185 и 121 тысяча рублей. Не получили. Так как объемы незавершенного производства на эти суммы сняты с кредитования, согласно действующему положению Стройбанка СССР.

Коллег из Нижнекаратомторгстроя «поддержали» и новом году трест Мегионнефтестрой, управление Сибгромпромнефтеспецстроя и вновь организованный комбинат. Столько недоделок и брака, что жилые дома «сборной пятилетки» 44977 квадратных метров (№ 2 в шестом, № 8 и пятиэтажном, № 1 и 21 в четырехэтажном, № 22-41 в трехэтажном, № 18 и одиннадцатом микрорайонах Нижневартовска) стоят или заселяются с недоделками.

Нужно сказать: куда смотрят руководители контролирующих органов города? Ну до каких пор руководители хозяйственных звеньев как и что надо строить, будут надеяться на «авось»?. Подобная практика дорого обходится и государству, и работникам, и заказчику. Государство терпит существенные убытки, работники — зарплаты, заказчик — нормальные условия жилья и быта.

Соответствующим органам и службам города следует со всей ответственностью и строгостью спрашивать с нерачительных хозяйственников, незаконно растрачивающих народное достояние.

В. СТАРОСТИН.

газете отвечают

«НРАВСТВЕННОЕ ВОСПИТАНИЕ»

Так называлась передовая статья газеты «Ленинское знамя» за 2 февраля с. г., в которой была высказана критика в адрес руководства механизмов № 101 треста Мегионэлектромонтаж и других нерадивых строителей. Теперь у нас есть свой машина. Мне очень нравится это дело, кое-какие навыки уже есть и я душою, что сейчас учиться в автогоспомпьютерной технике, — сказал Альберт.

За семь лет своего существования станция юных техников помогла определиться в жизни многим мальчишкам.

Техника — что ни возьми в нужное дело, отлично девочки не хотят устроить парнями. Правда, их мало, что ни говори, и нужна смелость для того, например, чтобы стать хорошим кардиологом или хоккеистом. Среди девяноста юных техников посещали две с лишним тысячи школьников.

Дверь СЮТ, переехавшей в новое хорошее здание в четвертом микрорайоне, распахнуты даже для самых маленьких школьников — они могут заниматься в кружке начинающих конструкторов. К этому дню они приготовили подарки для своих преподавателей и гостей: забавных человечков, которых только стоит дернуть за веревочку, как они тотчас оживут.

Приятно было попасть на этот праздник, где наши дети удачно сочетали полезное с приятным, где наши дети удачно сочетали полезное с приятным, где наши дети удачно сочетали полезное с приятным

ПОБОСТИ

Лучшие в отрасли

Министерством и ЦК профсоюзов нефтяной промышленности СССР подведены итоги смотра-конкурса на лучшую организационную работу общежитий за 1981 год. Второе призовое место и вторая денежная премия присуждена общежитию № 27 жилищно-коммунальной конторы объединения Нижневартовскнефтегаз, которым заведует Г. Б. Исайко.

Отмечена также хорошая работа общежития № 1.

За активное участие в смотре-конкурсе награждены Почетными грамотами Министерства и ЦК профсоюзов отрасли воспитатели Р. В. Бережная, Т. С. Гончарук, В. Е. Гусак.

Л. СУЕТИНА,
старший инженер отдела НОТ и УП объединения.

Новая программа

В дни 10-летия города, 8—9 марта, был произведен пробный показ второй общесоюзной программы Центрального телевидения по одиннадцатому каналу. Нижневартовцы с интересом посмотрели праздничные передачи.

А в конце марта, после дополнительных наладочных работ, начнется регулярное телевизионное вещание.

А. МАГАРАМОВ,
депутат городского Совета.

Будьте счастливы, дети!

Город наш вступил во второй десяток лет своей жизни. Будущее Нижневартовска — его дети. Девятого марта первым криком о себе заявили: дочь Светланы Вячеславовны Ольховой, сын Натальи Тимофеевны Монаховой и дочь Лидии Стафеевны Кулаевой.

Первые жители нашего второго десятилетия. Будьте счастливы, дети, растите здоровыми, добрыми. Мирного вам неба. Пусть и в вашей жизни будет город, которому вы, как и ваши родители, дадите жизнь.

Г. НИКОЛАЕВА.

СПОРТ

Выступают многоборцы

В поселке Новоаганске прошли соревнования по национальным видам спорта и зимнему многоборью ГТО. На районную спартакиаду приехало шесть команд. На открытии спартакиады председатель поселкового Совета А. И. Устименко поздравил спортсменов с началом сельских спортивных игр, пожелал новых спортивных результатов и трудовых успехов.

Первыми чемпионами спартакиады стали в многоборье ГТО среди женщин по четвертой ступени Людмила Латышева (п. Лангепас), Нина Айкаева (п. Новоаганск), Светлана Томашевская (п. Лангепас).

Среди мужчин победителями стали Николай Обухов, Сергей Костромин (п. Радужный), Юрий Горид (п. Лангепас).

На пятой ступени чемпионами стали И. Г. Дергач из НГДУ Урьевнефть и Н. И. Понамарева из треста № 37.

В командном зачете первое место занял коллектив физкультуры треста № 37 п. Лангепас, второе — НГДУ Варьеганнефть и НГДУ Урьевнефть.

Впервые в районе проведено зимнее многоборье по национальным видам спорта. Большой интерес и острое соперничество вызвали прыжки через нарты. Больше всех прыжков сделал ученик Новоаганской средней школы Анатолий Таран, а в тройном прыжке лучшим был Владимир Дьяков (НГДУ Варьеганнефть).

В командном зачете победили команды п. Радужный, Новоаганской средней школы и треста № 37 п. Лангепас.

По итогам проведенных соревнований сформирована сборная команда района, которая примет участие в сельских играх в Ханты-Мансийске.

Л. УСОВА,
председатель райсовета ДСО «Урожай».



Федосья Михайловна Мошникова и Федор Романович Сергин, саамы по национальности, не имеют никакого специального музыкального образования. Приехали они в столицу из поселка Ены Енского района Мурманской области представлять свое самобытное искусство на большом празднике — показе самодеятельного искусства народностей Севера на ВДНХ СССР.

Поют саамы все от мала до велика, но пение у них не хоровое, а одиночное. Мотив и содержание песен передаются из поколения в поколение. Саамы вторые по численности представители Крайнего Севера после эскимосов — в СССР их 1900 человек. Говорят саамы, по мнению специалистов, на 29 диалектах.

Программа у гостей была большая. Фирма «Мелодия» записала в их исполнении саамские песни и сказки на большую пластинку, выступили они и перед огромной аудиторией телезрителей на Центральном телевидении, состоялась интересная встреча с учеными в Академии наук СССР.

Звучала их песня под сводами консерватории.

Сейчас Ф. М. Мошникова и Ф. Р. Сергин пенсионеры, но у каждого позади большая трудовая биография. Федосья Михайловна была дояркой, почтальоном, а Федор Романович — оленеводом. Воевал в годы Великой Отечественной войны, имеет награды. Многие годы был председателем колхоза, избирался депутатом сельского Совета.

На снимке: после выступления в консерватории пришлось отвечать еще на многие вопросы. Справа — доцент консерватории В. М. Щусев.

(Фотохроника ТАСС).

Редактор
Б. Н. СЫРПИН.

ВМЕСТЕ С ЗАКОНОМ НЬЮТОНА...

(ВОПРОСЫ ПРОТИВОАЛКОГОЛЬНОГО ВОСПИТАНИЯ)

В большинстве случаев печатно-наглядная противоалкогольная пропаганда рассчитана на людей зрелых, уже не ждущих от популярного изложения сведений о безусловном вреде алкогольных напитков никаких откровений. В лучшем случае — какие-то дополнительные знания. А то и просто так, чтобы скоротать время в поликлинике, парикмахерской, приемной. Лекционные аудитории тоже не лыком шиты, их терпеливость неравнозначна доверчивости...

Частая неубедительность и никчемность прямолинейной противоалкогольной информации требуют анализа и поиска новых решений. И в этом плане необходимо пересмотреть вопрос о формировании отношения к спиртному на самых ранних этапах духовного развития личности — в школе.

Восприимчивость, эмоциональность, непосредственность, наконец, внушаемость — эти бесценные черты характерны именно для детства и юности, для школьной аудитории. Сегодняшняя школа почти не предусматривает использования этих психологических особенностей личности школьника для активного противоалкогольного воспитания. Большую часть знаний о вреде спиртного мальчики и девочки получают случайно, часто формально и неквалифицированно. В то же время так «современны» (и доступны!) запретные вино и сигареты. Не потому ли еще школьниками поступили в городской вытрезвитель Альберт Р., Константин Е., Альберт В. и их сверстница Лариса З. — учащаяся ГПТУ № 41?

Опрос больных хроническим алкоголизмом молодого возраста, проведенный нами, показал, что абсолютное большинство их не получили в период обучения в школе никаких противоалкогольных знаний. Отношение к спиртному вырабатывали у них (и выработали) улица, традиции, микроколлективы.

Больные же алкоголизмом составляют меньшую часть употребляющих и злоупотребляющих алкогольными напитками, также не получивших в школьные годы сведений о последствиях пития.

Получить такие знания вместе с убежденностью из школьной программы невозможно. В учебнике анатомии, физиологии и гигиены для 8 класса (255 страниц), правда, восемнадцать строк посвящено «влиянию на нервную систему спиртных напитков». Из руководства по химии в 10 классе можно извлечь, что наиболее «вредным» является денатурированный спирт.

Изучение биологических основ привыкания и пристрастия к алкоголю, моральных аспектов пьянства, личностно-социальной опасности алкоголизма так или иначе должно входить в программу обучения. Создание противоалкогольного иммунитета у учащихся является важнейшей задачей школы. Необходимо, чтобы знания о вреде алкоголя, о структуре алкоголизма вошли в школьные программы. При этом условии можно определить у ребят отношение к спиртному, которое сохранится на многие годы.

Мы считаем целесообразным организацию и проведение учебно-методического «противоалкогольного» семинара для педагогов города, привлечение для встреч с учащимися школ детско-подростковых психиатров, работающих в психоневрологическом диспансере.

А как на это смотрят сами педагоги?

Ф. ВУЛЬ,
кандидат медицинских наук, главный врач городского психоневрологического диспансера.

В. ПОСТНОВ,
городской детский психоневролог.

ОБЪЯВЛЕНИЯ

БЮРО ПО ТРУДОУСТРОЙСТВУ ПРИГЛАШАЕТ:

в типографию — срочно печатников;

▲

в Нижневартовское горбытуправление срочно — касиров-приемщиков, мастера по ремонту кинофотоаппаратуры, коменданта, главного механика с окладом согласно штатному расписанию.

Прописка и жилье предоставляются;

▲

на оптово-торговую базу промышленных товаров урса производственного объединения Нижневартовскнефтегаз срочно — водителей электрокары 4 разряда, электрогазосварщиков 5 разряда, плотников 5 разряда, заместителя директора ОТБ по строительству, штукатуров-маляров 5 разряда;

▲

в трест-площадку № 1 объединения Нижневартовскстрой — бухгалтера материальной группы, имеющего опыт в строительстве.

Обращаться: здание ДСК, 5 этаж, бухгалтерия, проезд автобусами №№ 2, 4, 5 до остановки «ДСК»;

▲

Нижневартовское горбытуправление срочно — инженера-технолога, мастера-контролера в филиал «Радиотелеателье», радиомехаников по ремонту телерадиоаппаратуры в поселки Радужный, Лангепас, Новоаганск.

Для работы в парикмахерской и ателье по пошиву обуви — техничек;

Обращаться в бюро по трудоустройству: ул. Нефтяников, 1 «А», кв. 48.

РАЗНОЕ

Свидетельство № 261909, выданное Нижневартовским горсоветом ВДОААМ на имя ОРЛОВСКОГО Павла Георгиевича, считать недействительным.

▲

Аттестат № 225, выданный СГПТУ-17 г. Сургута в 1974 г. на имя ЧЕРНЫШКОВА Анатолия Васильевича, считать недействительным.

▲

Фабрика химчистки «Снежинка» принимает заказы от населения по следующим видам услуг: замену подклада на пальто, пиджаках; удлинение или укорочение изделия, пришивание мехового воротника, пуговиц, чистку мягкой игрушки; химическую чистку ковров до 6 кв. м; мыльно-содовую обработку ковровых изделий из искусственных синтетических волокон до 6 кв. м.

За справками обращаться по телефону: 7-87-20.

Заказы выполняются в срок от одного до десяти дней.

Пользуйтесь услугами фабрики химчистки!

Наш адрес: 626440,
г. Нижневартовск, ул. Менделеева, 11
(1-й микрорайон).

ТЕЛЕФОНЫ РЕДАКЦИИ: редактор — 2-21-63, заместитель редактора и промышленный отдел — 7-29-82, 2-32-06; ответственный секретарь — 7-88-50; отдел партийной жизни — 7-29-87, 2-30-56; отдел информации — 7-28-40, 2-31-96, 6-15-27; отдел писем — 2-33-46; отдел иллюстрации и фотолаборатория — 2-30-56. ТЕЛЕФОНЫ ТИПОГРАФИИ: директор — 2-24-73, 7-27-19; через «Строитель» — 6-19-12; бухгалтерия — 2-32-07; инженер-технолог — 2-32-08; общий — 2-32-12.

Нижневартовская типография управления издательств, полиграфии и книжной торговли Тюменского облисполкома. Заказ № 470, объем [illegible] т. т., тир. 27000

ПРОЛЕТАРИИ ВСЕХ СТРАН, СОЕДИНЯЙТЕСЬ!

ЛЕНИНСКОЕ ЗНАМЯ

ОРГАН НИЖНЕВАРТОВСКОГО ГОРКОМА КПСС, ГОРОДСКОГО И РАЙОННОГО СОВЕТОВ НАРОДНЫХ ДЕПУТАТОВ ТЮМЕНСКОЙ ОБЛАСТИ

Издается с 4 сентября 1941 года ▲ № 50 (5290) ▲ СУББОТА, 13 марта 1982 года ▲ Газета выходит ежедневно, кроме воскресенья и понедельника ✦ Цена 2 коп.

60-ЛЕТИЮ СССР — УДАРНЫХ НЕДЕЛЬ!

МЫ, ТВОИ ГВАРДЕЙЦЫ, ПЯТИЛЕТКА!





Завершается строительство электролинии Сургут — Белоярский 500 киловольт. Новая ЛЭП даст Самотлору и другим месторождениям района новый мощный приток электроэнергии. На установке и сборке опор хорошо потрудилась бригада лауреата премии Ленинского комсомола Василия Кравца из треста Мегионэлектросетьстрой, при норме две опоры ребята устанавливали четыре-пять опор в день.

На снимках: бригадир В. Кравец; опоры на трассу доставляются вертолетами.

Фото Ю. Филатова.

▲ ПОЗЫВНЫЕ СУББОТНИКА

УДАРНЫЕ ДНИ МАРТА

В Нижневартовском леспромхозе проходит ударный месячник по заготовке и вывозке древесины. Подведены итоги работы первой декады.

Среди лидеров социалистического соревнования Н. Ф. Черногоров — оператор челюстного погрузчика. За десять дней погружено 3970 кубометров древесины (при плане 1870). Досрочно выполнили задание двух недель экипажи водителей лесовозов: В. Н. Ципанов, Н. Н. Гнатенко (план 700 кубометров — фактически 830) и М. В. Олейник, А. В. Солодовников (фактически 730 кубометров). Все победители — рабочие Самотлорского лесопункта.

В связи с особыми условиями работы решено провести Всесоюзный Ленинский коммунистический субботник 20 марта. В этот день будет вывезено три тысячи кубометров леса на месторождения нефтяников.

Т. БАГАУТДИНОВА, начальник планового отдела леспромхоза.

МЕТОДОМ ПОДРЯДА

В соревновании среди каменщиков лучшей бригадой февраля признана бригада Н. С. Назарука (трест площадка-2).

На строительстве детского сада в тринадцатом микрорайоне методом бригадного подряда, коллектив довел ежедневную выработку до 1,78 кубометра кирпичной кладки вместо плановой 1,25 кубометра.

Л. ЛЕБЕДЕВА.

ПРИЗНАНЫ ЛУЧШИМИ

Совместным постановлением президиума областного комитета профсоюза рабочих автомобильного транспорта и шоссейных дорог и производственного строительно-монтажного объединения Запсибдорстрой победителями соревнования в 1981 году с вручением переходящего Красного знамени Запсибдорстроя и облсовпрофа признано строительное управление № 920 треста Нижневартовскдорстрой.

Среди строительных бригад области отмечена бригада СУ-909 И. А. Кузнецова, и бригада СУ-920 А. В. Карпова.

Средний рабочих ведущих профессий — машинист экскаватора Л. Н. Иванов (СУ-909), машинист автогрейдера Л. С. Швецов и машинист бульдозера А. Г. Новиков из того же управления, машинисты крана В. И. Королев и бульдозера А. С. Голубев (СУ-920), водитель автобазы № 35 В. С. Дерепяпкин.

В тресте Нижневартовскдорстрой развернулось социалистическое соревнование по досрочному вводу в эксплуатацию (7 ноября 1983 года) первой тысячи километров автодорог на нефтяные месторождения.

Это является конкретным вкладом в тюменский миллион.

Г. КУЗНЕЦОВА.

Нижневартовцы ГОСТИ «Нижневартовска»

Недавно делегация производственного объединения Нижневартовскнефтегаз в составе секретаря парткома НГДУ Мегионнефть В. А. Гусева, заместителя председателя профкома объединения Л. Ф. Медведевой и редактора многотиражной газеты «Нефтяник» А. И. Шевцовских побывала в латвийском городе Вентспилсе в гостях у экипажа танкера «Нижневартовск», который обслуживает порты Балтийского моря.

Делегация была приглашена по случаю десятилетия города, имя которого носит это современное судно.

За пять лет эксплуатации танкер «Нижневартовск» девятнадцать раз обогнул земной шар.

На встрече с экипажем танкера нижневартовцы рассказали морякам много интересного о своем сибирском городе, его трудовых традициях. Передали судовому музею десятки фотографий, рассказывающих о нефтяниках, строителях, газовиках Нижневартовска, а также литературу и памятные сувениры.

В заключение встречи члены делегации оставили запись в книге почетных гостей танкера и пригласили моряков в Сибирь.

Г. НИКОЛАЕВА.

СОВЕТЫ И ЖИЗНЬ

В ЦЕНТРЕ ВНИМАНИЯ КОМИССИИ

Эффективность работы строителей, их хозяйственные успехи в немалой степени зависят от того, насколько грамотно и умело постоянная комиссия по строительству городского Совета осуществляет присущими ей методами руководство производством, контроль и проверку исполнения принятых решений.

Программа капитального строительства на нынешнюю пятилетку — большая, сложная, ответственная. Важное условие выполнения планов — повседневный контроль за их претворением в жизнь. При комиссии созданы депутатские посты по комплексной застройке микрорайонов. Все это благотворно сказывается на своевременном вводе объектов соцкультбыта. Раньше их возведение значительно отставало от строительства жилья.

Так, в шестом микрорайоне благодаря инициативе, оперативному вмешательству депутатского поста, который возглавляет Т. С. Кузнецова, открыты библиотека, детский клуб, службы коммунального, бытового хозяйства, сдается в эксплуатацию продовольственный магазин на четыре рабочих места.

Действенный контроль установил депутатский пост (руководитель В. А. Дементьев) в тринадцатом микрорайоне. В результате здесь уже работают хлебный, молочный, кулинарный магазины. Имеются отделение связи, сберкасса и другие объекты.

Хорошие результаты дает такая практика, когда объединяются усилия депутатов нескольких постоянных комиссий. Так, острой остается в городе проблема обеспечения объектами общественного питания и торговли. Этот вопрос неоднократно рассматривался на совместных заседаниях постоянных комиссий по строительству и торговле, где заслушивались отчеты руководителей строительных и торговых организаций о ходе возведения этих объектов. Был разработан и осуществлен комплекс мер, направленных на быстрейшую сдачу столовых и магазинов, особенно в новых микрорайонах.

Вместе с этим речь шла и об укреплении дисциплины, организованности и порядка на стройках, повышении инициативы рабочих, техников, инженеров.

Разработанный порядок контроля всем своим острием был направлен на повышение его действенности в трудовых коллективах. На стройках постоянно бывают депутаты, которые следят за своевременностью ведения работ, помогают хозяйственным руководителям быстрее решать всевозможные неувязки. Все это помогло в срок ввести в эксплуатацию столовые в четвертом, седьмом и одиннадцатом микрорайонах и другие объекты.

Или другой пример. В городе не хватает помещений для медицинских учреждений. По инициативе комиссии по строительству и здравоохранению в четвертом микрорайоне первый и второй этажи одного из строящихся жилых домов запроектированы под женскую консультацию.

Плохо у нас в городе обстоят дела со строительством объектов культуры, спорта, внешкольных учреждений. На совместных заседаниях комиссий по строительству, культуре, народному образованию, спорту об этом заслушивались отчеты генеральных заказчика и подрядчика города — объединений Нижневартовскнефтегаз и Нижневартовскстрой. Материалы решения совместного заседания направлены в облисполком, в соответствующие главки, министерства.

И здесь уместно сказать, что если бы хозяйственные руководители полностью выполняли все ими принятые решения, то подобных заседаний могло и не быть, не пришлось бы отрывать много депутатов от выполнения ими своих обязанностей по месту работы... Ведь, например, никому не надо доказывать значение улучшения качества строительных работ. Это и большая экономия материальных и трудовых ресурсов, хорошее настроение тех, кто будет жить или работать во вновь построенных зданиях. Однако пока что много брака допускается в трестах площадках Пермсибстрой, Иркутскибжилстрой, строительно-монтажном управлении № 2 Главомскаромстроя и других предприятиях. И депутатам Л. А. Давидович, В. А. Зиве, В. А. Дементьеву, О. А. Голодобовой, С. А. Амирову, Т. С. Кузнецовой приходится постоянно бывать на строящихся объектах, следить за качеством работ.

Постоянная комиссия проводит работу по преодолению этих недостатков. Депутаты нацеливают трудовые коллективы на сокращение сроков строительства, своевременный ввод производственных мощностей и объектов, свою работу стремится поставить так, чтобы каждое принятое решение подкреплялось продуманными организационными мероприятиями, чтобы контроль направлялся на дальнейшее повышение эффективности и качества работы строителей.

А. АЛЕКСЕЕВА.



На снимке Ю. ФИЛАТОВА: бурильщик В. А. Гринев и помбур В. М. Мишкарев из бригады мастера А. С. Кузьмина. Эта бригада — лидер социалистического соревнования за достойную встречу 60-летия СССР, за достижения добычи на северных промыслах в сутки миллиона тонн нефти и миллиарда кубометров газа.

В прошлом году коллектив построил на Самотлорском месторождении более ста тысяч метров глубоких эксплуатационных скважин и сэкономил при этом полтора миллиона рублей. Это самый высокий результат среди буровых коллективов Ханты-Мансийского автономного округа и отрасли.

НА ПУТИ К КАЧЕСТВУ

▲ ОРИЕНТИРУЯСЬ НА ЭТАЛОН
▲ ДО ПОЛНОЙ ЗАВОДСКОЙ ГОТОВНОСТИ
▲ ВЫНУЖДЕННОЕ ДУБЛИРОВАНИЕ

КАЖДЫЙ ли может отличить хорошее изделие от плохого? Думаю, что нет. Для этого надо иметь образец. Но не на всякую продукцию имеются такие образцы (эталоны), хотя необходимость в них огромная. Особенно у нас — строителей. И не случайно — все без исключения пользуюся нашей продукцией.

Со второй половины текущего года на всю продукцию предприятий стройиндустрии Министерства промышленного строительства СССР вводятся образцы-эталоны. Это значит, что теперь уже можно будет совершенно точно определить, что такое хорошо, а что такое плохо. Ни один вид серийной продукции не будет выпускаться и реализовываться заводами строительных материалов и крупнопанельного домостроения без утвержденного образца-эталона. Что они из себя будут представлять эти эталоны качества?

Отраслевым стандартам (ОСТ 65.15-01.81) установлено, что прежде чем начать выпуск какого-либо изделия на заводе КПД или ЗСМ, необходимо изготовить и предъявить специальной комиссии его образец. Он должен быть изготовлен по действующим стандартам или техническим условиям (ТУ) и выдержать приемочные испытания.

Образцы-эталоны устанавливаются в конце технологической линии на специальной площадке. Теперь остается только сравнить с ними выпускаемую продукцию и оценить ее по качеству и внешнему виду. Как говорится, «что на витрине, то и в магазине». Но и не только в этом роль эталона. Он должен наглядно напоминать каждому работнику предприятия какой именно продукции от него ждут потребители, учить нерадивых и помогать неумехам.

Глядя на добротный образец, не всякий решится выпускать явный брак.

Сегодня наши заводы только готовятся выпускать продукцию по образцам эталонам. Взять, к примеру, завод крупнопанельного домостроения. Здесь за последнее время проделана значительная работа: отремонтированы формы, усовершенствована технология приготовления и укладки бетона, организован участок доводки изделий, ужесточен межоперационный контроль, повышена требовательность к технологам, мастерам и рабочим, к качеству выпускаемой продукции. Совместно с филиалом треста Оргтехстрой доведена и пущена в эксплуатацию линия по введению в бетон пластифицирующих добавок, которая наряду со значительным повышением качества изделий позволяет экономить до десяти процентов цемента. Специалистами Оргтехстроя и лаборатории подобраны экономичные составы поризованного керамзитобетона для формования наружных стеновых панелей, не требующих дополнительной доработки. Подобраны и внедрены полимерцементные растворы и шпаклевки для отделки плит потолков и внутренних стен. Внедрен метод гидроизоляции стыков битумно-латексно-кукерсольной мастикой (БЛК).

Но сделано еще далеко не все. Наступление на брак только разворачивается. И нам представляется совершенно правильным, что начато это наступление именно с первоисточников — с заводов-поставщиков. Лечить надо болезнь, а не больного, — это дает наиболее действенные результаты.

Сейчас на заводе КПД стремятся к тому, чтобы вся их продукция проходила в цехах доводку до полной заводской готовности. Брак не должен покидать территорию завода. А браком отныне будет считаться вся продукция не соответствующая образцу-эталону. Для этого делается немало. Например, панели стен сразу же после освобождения от опалубки попадают на специальный конвейер, где их «облагораживают». Это действует пост доводки № 1. Здесь же производит обмазку стыков мастикой БЛК (для гидроизоляции). Намечается проклеивать стыки одним слоем рубероида. Что остается доделать строителям? Замазать сопряжения и наклеить обои. Плиты потолков, имеющие раковины, на посту № 2 шпаклюют на специальном стендекантователе с помощью модернизированной шпаклевочной машины. На стройке остается только покрасить плиты краскопультом, и делу конец. Шахты лифтов, лестничные марши и площадки протирают цементно-полимерным раствором и укрывают слоем шпаклевки за один раз методом под «шагрень». Это действует пост № 3. Облицовку полов в санкабинах и на лестничных площадках с помощью шаблонов производят в процессе формования изделий. Для выполнения этих работ также организован специальный пост. И так по всем изделиям и конструкциям.

На постах доводки занято в три смены около тридцати человек. Дело, которое они выполняют, должно сократить число отделочников на стройке в три — четыре раза. А разве можно сравнить условия работы? То, что можно в заводских условиях сделать за считанные минуты, на стройке «съедает» часы и целые смены. Да и качество работы не идет ни в какое сравнение. А потери материалов и транспортные затраты на заводе минимальны.

Слов нет, сделано немало, но еще далеко не все, что можно и нужно сделать. Например, неоправданно долго идет раскачка в УПТК по переработке материалов. Не выполняется приказ начальника объединения о выпуске линолеума готовыми коврами, размерами «на комнату». Несмотря на то, что оборудован и введен в эксплуатацию еще в декабре месяце прошлого года специальный цех, продукции его на стройке пока не видно. Затянулась работа по оборудованию цеха раскроя и комплектации обоев, потери которых на стройке огромны. К созданию колерной, стекольной и жестяницкой мастерской еще и не приступили. Видя такую медлительность со стороны УПТК, на домостроительном комбинате не надеются на их помощь и сами начали оборудовать у себя подобное производство. А спрашивается, для чего подобное дублирование? Не лучше ли объединить усилия!

Наступление на брак и расточительство в объединении Нижневартовскстрой идет по восходящей линии. Дело чести всего коллектива довести его до победного завершения.

Я. КАПЛУН,
начальник отдела внедрения передовых методов труда филиала треста Оргтехстрой.

ПИСЬМА В ГАЗЕТУ ЛЕНИНСКОЕ ЗНАМЯ

В феврале редакция получила 508 писем, 421 из них было опубликовано или использовано в газете.

На 27 жалоб получено девять ответов.

В трех ответах сообщалось, что авторам даны разъяснения на поставленные вопросы. В пяти ответах указывалось, что по сигналам читателей приняты соответствующие меры. В одном ответе говорилось, что факты при расследовании не подтвердились.

18 жалоб находятся на рассмотрении в партийных, советских, профсоюзных и хозяйственных организациях.

▲ ПЕРВОЕ ПИСЬМО РАБКОРА

УЧИТЕЛЬ ВЗРОСЛЫХ

Очень хочется рассказать о нашем учителе — учителе взрослых — Борисе Васильевиче Захарове. Работает он в первом учебно-курсовом комбинате производственного объединения Нижневартовскнефтегаз. Мы вместе с товарищами занимались у него в группе передвижной парогенераторной установки. На что мы сразу обратили внимание, приступив к занятиям, так это на способность учителя давать новым, даже самым сложный материал в доступной форме. Согласитесь, что нам, взрослым людям, после продолжительного перерыва в учебе трудно усваивать новые знания. И Борис Васильевич учел это. Он учил нас бережному, хозяйскому отношению к технике, на которой нам предстояло работать на нефтяных промыслах.

А как переживал учитель, представляя свою группу на экзамен! Но волнения оказались напрасными. Все курсанты получили только «хорошо» и «отлично».

Сейчас мы уже снова работаем. Но уроки нашего учителя не забываем.

М. ВЕЛИЧКО
водитель управления технологического транспорта № 1

▲ СИНЕБЛУЗНИКИ ВОСЬМИДЕСЯТЫХ

КОМСОМОЛЬСКАЯ АГИТБРИГАДА

Никто их не учил петь и декламировать. Но эти юноша и девушки отличаются энергией и энтузиазмом, каковы всегда свойственны комсомольцам. Собрались они в комитете комсомола, составили программу, провели репетицию. И вот агитбригада дает первый концерт для строителей аэровокзала.

Отделочницы, которые работают на этом объекте, узнав своих подруг по труду, бойцов Всесоюзного ударного комсомольского отряда имени XXVI съезда КПСС Машу Артемчук, Галю Матеуш, Леониду Шаповал и секретаря комсомольского бюро строительного управления № 30 Надю Саблину, радостно заулыбались: приятно видеть среди самодеятельных артистов своих знакомых.

Остальные участники агитбригады — тоже комсомольские активисты. Среди них электросварщик СУ-54 Толя Костенко (он строит Локосовский газоперерабатывающий завод, вахту отработал, а свободное время посвятил самодеятельности), токарь управления малой механизации Винцас Лаускас, механик пятого управления механизации Сережа Мингалев — все трое возглавляют комсомольские организации в подразделениях.

Свое первое выступление агитбригада открыла нахимовской «Надеждой». Мы считаем эту песню своей, написанной специально для нас, покоряющих тюменский север, и потому без раздумья включили ее в свою программу.

Самая юная участница нашей агитбригады третьеклассница Леночка Саблина прочитала стихи, посвященные женщинам, и вручила штукатурам - малярам, сидящим в первом ряду, по нарциссу. Те никак не ожидали такого подарка, засмущались.

Стихи о древних зодчих в исполнении лаборантки сектором учета комитета комсомола треста Мегионмонтажстрой Иры Кривошапковой и юморески, которую прочитал плотник-бетонщик комсомольско-молодежного строительного управления № 24 Леня Кожуховский, вызвали раздумье и веселый смех зрителей аэровокзала. Украинские песни пели молодые отделочницы СУ-30. Секретарь комитета комсомола треста Алла Москович прочитала свое стихотворение.

Но, пожалуй, коронным номером стала пародия, которую сочинила и спела Надежда Саблина. Ее героиня под аккомпанемент баяниста проникновенно рассказывала: «Помню, я еще молодушкой была, аэропорт я этот строить начала. СУ-13 то строительство вело...». Прошли годы. «Семерых уж дочек замуж отдала», а на строительстве аэровокзала, как и прежде — «без раствора Анна Вдовина сидит».

И в тот же день агитбригада выступила перед работниками аппарата треста. После выступления, подытожив сделанное, руководитель агитбригады Алла Москович допытывалась у баяниста, преподавателя школы искусств Владимира Алексеевича Лудишева:

— Нет, вы скажите, мы вам понравились? Будем вместе работать?

Владимир Алексеевич улыбался в ответ:

— Конечно!

Л. ЛЕЛЮШКИНА,
боец агитбригады.

▲ О ЛЮДЯХ ХОРОШИХ

Отзывчивый шофер

Наверное, можно было и не рассказывать об этом: случай не героический и даже не из ряда вон выходящий. Но все равно приятно бывает вдруг столкнуться с хорошим человеком.

Ни имени, ни фамилии его я не знаю. В тот день, 15 января, я вышел из поликлиники к автобусной остановке. Пассажиров скопилось много. Ждем пять, десять, двадцать минут, а автобуса все нет. На улице морозно. Мимо проезжают разводушные пазики, лазики, икарусы и никто не удосужился посадить и подвезти нас.

«Конный пешему — не товарищ», — невесело шутит на остановке. Это от обиды за нежелание водителей войти в наше положение.

Но тут притормозил красный пазик за номером 65—91 ТМА. Шофер вежливо пригласил сесть всех, кто едет в сторону аэропорта. Мы, конечно, не заставили долго себя ждать.

И у здания треста Нижневартовскдорстрой, и на других остановках водитель останавливал, подсаживал людей.

Как говорится мелочь, а приятно. Побольше бы среди водителей таких отзывчивых людей!

И. ДУДКИН,
участник Великой Отечественной войны.

Наш трассовый магазин

Удобный, уютный магазин построен на территории Нижневартовского газоперерабатывающего завода. Годовой товарооборот его за прошедший год составил 1217 тысяч рублей. В магазине насыщенный ассортимент разных групп промышленных товаров, где газопереработчики могут приобрести необходимые для них товары, а также сделать заказ на товары достаточного ассортимента, временно отсутствующие в продаже.

Обслуживание по цехам — этот метод обслуживания зародился недавно, и рабочие ГПЗ его одобряют. Инициатором такой формы стал коллектив нашего магазина, предложения которого поддержала администрация управления ГПЗ и его заводского комитета.

В прошедшем году работники прилавка обслужили восемнадцать цехов и предприятий управления Сибнефтегазпереработка. Помимо этого наши продавцы часто бывали и на Белозерке.

Мы получили одиннадцать благодарностей только от цехов. А это — самые теплые слова, сказанные в наш адрес.

Т. ЛЕВАШОВА,
зав. магазином.

▲ ЧЕЛОВЕК ПОСЛЕ РАБОТЫ

Дискотека в Ларьяке

Недавно дискотека треста Нижневартовскнефтестрой съездила в свой подшефную школу в село Ларьяк. Здесь проходил окружной семинар преподавателей русского языка и литературы. В качестве его культурной программы мы предложили программу дискотеки, а попутно наши ребята организовали еще несколько вечеров для молодежи села.

«Дискотечная» форма организации досуга привлекла и более взрослое население Ларьяка. им было интересно познакомиться с дискотекой.

В программу вошли песни лучших советских и зарубежных исполнителей. Музыку дополнили световое оформление — яркое, красочное, слайды. Всем по вкусу пришелся мультфильм.

Программу составляли и готовили наши дискотечники — Рашид Гизатуллин, Сергей Мокшин, Андрей Бисилев. Все ребята работают у нас в тресте Нижневартовскнефтестрои.

Хороший они народ — увлеченный, преданный музыке. Каждую свободную минуту Рашид, Сергей и Андрей отдают дискотеке: долго спорят над новыми программами, стараясь сделать их интересней и разнообразней.

Трудно представить себе дискотеку без световой аппаратуры. Всю ее ребята сделали сами. Они постоянно добиваются нового светозвукоэффекта и не просто добиваются, а ищут...

Хорошее увлечение то, когда от него есть польза для других. И наши ребята проводят дискотеки в общежитиях, организовывают вечера у себя на предприятии, и поездка в Ларьяк — пример тому, что дискотека не замыкается в четырех стенах.

Мы думаем, что эта поездка дискотеки в Ларьяк не последняя. Наш трест шефствует над сельской школой.

Нижневартовскнефтестрой помог в оформлении кабинетов, в заготовке дров, приобретении спортинвентаря. Сейчас мы планируем организацию экскурсий и встреч с передовиками производства. И, наверняка, с нами в Ларьяк поедут ребята из дискотеки.

Н. КУЗЬМЕНКО,
секретарь комитета комсомола треста Нижневартовскнефтестрой.

▲ Невыдуманные сюжеты

Бесплатный рейс

Автобус переполнен людьми. время «пик» — шесть часов вечера. Почти все пассажиры едут до конечной остановки в тринадцатый микрорайон, но никто и не подумал приобрести билет. Понимающие переминаются, жалуются на теснота, ругают водителей. «Странно, — думается, — неужели этим людям жаль пятака? Неужели лозунг «Совесть — лучший контролер» — на них не действует?».

Втиснулись школьники: озорные, с улыбающимися лицами и сразу же стали хлопать себя по карманам, ища медяшки. «Передайте на билетики. Передайте на билетики», — защебетали они. Кое-кто из взрослых доложил и свой пятак, но в целом автобус ваз пассажиров бесплатно.

Но вот и конечная остановка. в дверях появился контролер. Выпорхнула детвора, начался скандал с первым безбилетником. Народ хлынул к кассам, билеты разошлись, но не за один из них не было уплачено. Люди поспешно, второпях, отрывали билеты, забывая опустить монету, и шли к выходу. Контролер, видимо, был доволен.

Но, где же были гражданская сознательность, человеческая совесть? Неужели пассажиры променяли свою честь на желтенькую медяшку, круглый пятачок. Когда же я спросила у пожилого гражданина, почему он не уплатил за оторванный билет, он простодушно пожал плечами и ответил: «Так все и олин». «Правильно, — раздались голоса, — будут вовремя ездить!». Толпа зашумела, заволновалась, ругать всех и все.

А мне стало грустно. Я подумала, что может быть не совсем правильно отправлять автобус без кондуктора, ведь надеяться на гражданскую совесть не всегда оправдывается. Но я вспомнила юные лица школьников и улыбнулась. И захотелось поверить, что это был единичный случай. А как вы считаете?

Р. ЦИКОВА.

С ДНЕМ РОЖДЕНИЯ, ГОРОД

РЕПОРТАЖ

НАШЕМУ городу — десять лет. Эти годы создали не только Нижневартовск, славу Самотлора, они создали людей.

...Ученые давно предполагали, что в наших краях есть нефть. Геологи открыл ее и добывает, кто построил город у дивного Самотлора — посещается этот праздник. Он прошел во Дворце культуры нефтяников «Октябрь».

Как видите, он очень юн, милый наш город, и поэтому праздник открыли самые молодые его жители — дети. Сыновья и дочери тех, кто создает завтрашний день Сибири, легко вкружились на праздично оформленной сцене. На краю ее виден был столик. Положенный на него микрофон ожидал ведущую вечера — диктора Центрального телевидения Татьяну Ведешеву. Поздравив зрителей с юбилеем, она повела рассказ о том, как начиналась большая нефть. Веками спрятанная под землей, трудно она давалась человеку. Это очень хорошо помнят Г. С. Аршопольский, П. П. Михальченко, П. П. Рыпковой, В. И. Хлюпин, И. А. Исламгулов. У них есть право назвать себя первыми. Сидящие в зале узнали, сколько мужества, душевных и физических сил этих людей потребовалось для того, чтобы страна получила западносибирскую нефть. Цветы, музыкальные номера, громкие аплодисменты зала — все это благодарность нижневартовцев ветеранам освоения.

Среди них есть еще одно имя — бурового мастера Степана Ананьевича Повзя. Город помнит этого славного трудолюбивого человека. Хорошо знают здесь и двух его сыновей — Владимира и Виктора, которые тоже стали гостями праздника. Владимир добывает нефть, а Виктор строит город.

...Диктор Т. Ведешева продолжала рассказ о людях нефтяного края: первом строителе наших дорог Ю. Г. Шереметьеве, первом управляющем первого Нижневартовского треста Мегионгазстрой Г. П. Пикмане, знатном строителе П. П. Неждапове.

Тут же зал знакомился с героями вечера, участники художественной самодеятельности поздравляли каждого хорошей песней или танцем. Особенно старались самые маленькие участники концерта — малыши из детского сада № 18. Они так старательно выпевали каждое слово своих незатейливых песенок, что волновали своей непосредственностью всех зрителей — героев труда, ветеранов войны, на груди которых не одна награда Родины, молодежь.

Дети — особенная примета Нижневартовска. Каждый день у нас появляется одиннадцать новых жителей, на городские улицы выезжают одиннадцать новеньких колясок, в которых причмокивая губенками сосут соски новые нижневартовцы. Те, что постарше, по утрам, уцепившись за мамину руку, важно шефствуют в детский сад, другие, более самостоятельные, бегут в школу.

Всю свою жизнь посвятили детям педагоги В. Г. Черепанова, В. М. Винокурова. Вера Георгиевна родилась здесь и отдала многие годы своей жизни пашему суровому краю, сумела зажечь в ребячьих сердцах искру поклонения красивому и прекрасному. А Вера Матвеевна приехала сюда в 1946 году. С тех пор многие ее питомцы ушли в большую жизнь, давно стали зрелыми людьми, но уроки Веры Матвеевны до сих пор хранят в своей памяти.

Чествовали в «Октябре» и старейшего медика Нижневартовска В. Ф. Колганову, которая врачует людей с 1946 года.

Интересно было посмотреть и на старые кинокадры, снятые бурильщиком второго управления буровых работ М. Ш. Галиевым более десяти лет тому назад. Вот каким он был тогда наш Нижневартовск: двухэтажным, всего с несколькими улицами, часть на которых только еще наметилась.

Эти кинокадры уже история. У каждого города она своя. И еще у каждого города, пусть даже юного, есть свои летописцы, которые хорошо знают день вчерашний и верят в день завтрашний. По крупицам собирал материал Т. Д. Шуваев, по его инициативе создан у нас краеведческий музей, появились интересные исследования по истории Нижневартовска.

День рождения города — это наш с вами большой праздник и потому как юбиляры мы приняли много поздравлений. Энергии, новых трудовых успехов пожелали известный всей стране киноактер Н. Крючков, композиторы А. Бабаджанян и А. Мажуков. Их голоса, записанные на магнитофонную пленку, прозвучали в «Октябре».

Приятным сюрпризом для всего зала стало появление на-за кулис нашего знаменитого земляка Г. М. Левина.

...Так принято: если именинник — получай подарок. Хорошим подарком для Нижневартовска стало открытие концертно-танцевального зала «Юность». Здесь и получил продолжение городской праздник. Вечером в «Юности» прошла целая развлекательная программа.

Просторная и удобная танцплощадка позволила танцевальному коллективу Дома культуры «Юбилейный» показать свои лучшие номера, а нашим гостям из Москвы лауреатам всесоюзных и Международного конкурсов Алле и Петру Чеботаревым— прекрасные бальные танцы. Те, кто пришел в «Юность» с удовольствием приняли участие в различных развлекательных конкурсах и викторинах.

Среди зрителей оказался и киноактер, известный нам по роли Павла Корчагина в фильме «Как закалялась сталь», Владимир Конкин. По просьбе нижневартовцев он вспомнил как работал над этой ролью, от души поздравил всех с десятилетием Нижневартовска.

Праздник — это всегда что-то необыкновенное и хорошее, только жаль, что быстро кончается...

Сейчас город живет в привычном трудовом ритме, но отзвуки торжества остались в душе каждого из нас.

Т. МОТОШИНА.



Є буровой—на лыжи!

Фото Ю. Спиридонова.

▲ ВЕСТИ ИЗ ОБЩЕЖИТИЙ

«Мега» на природе

Не первый год работает в общежитии № 27 туристский клуб «Мега». Многим помог он найти себя, найти на туристической тропе хорошего друга. Выезды на природу — обыкновенное дело для «Меги».

Недавно ребята опять встретились с лесом, который похож в это время года на зимнюю сказку. Клуб «Мега» выехал на базу отдыха вышкомонтажного управления № 1, расположенную за поселком Дивный. Здесь прошли соревнования по лыжам. В беге на два километра победил Володя Сутягин. А потом все дружно катались на санях с горы. Тут и время обеда подоспело.

В столовой базы отдыха растопили печку и приготовили хороший обед.

П. КОВАЛЕВА, воспитатель общежития № 27.



Москва. Кинорежиссер-народный артист СССР Евгений Матвеев поставил фильм «Бешеные деньги» по одноименной комедии великого русского драматурга А. Н. Островского. Автор сценария — Е. Матвеев, главный оператор — Л. Калашников, художник-постановщик С. Ваншенк.

В фильме снимались известные актеры: Л. Нильская, Е. Соловей, Ю. Яковлев, П. Садочников, А. Михайлов и другие.

На снимке: кадр из фильма. Лидия — артистка Л. Нильская, Телятев — артист Ю. Яковлев.

(Фотохроника ТАСС).

БЕСПРЕПЯТСТВЕННОСТЬ ГАРАНТИРОВАНА

Фельетон

Тупик — место, не имеющее выхода. Так трактует значение этого слова толковый словарь С. Ожегова. Однако на практике тупик — вещь сложная. И с мерзкой, что на него нет выхода, подходить к ним никак нельзя. Поскольку есть у тупиков и выход, и вход. Можно в них и войти, можно и выйти.

Попробуем доказать это.

В один из дней, прямо скажем, светлый, часов около двенадцати, машина средних размеров, но довольно вместительная, въехала на территорию железнодорожного тупика домостроительного комбината объединения Нижневартовскст р о й. Тем-то шательных проверок?..

...торов большая, есть что посмотреть, есть что и взять. Глаза разбегаются. Трубы, панели, батареи и все, что в хозяйстве сгодиться может.

Бам дерево нужно? Берите, не стесняйтесь. Битумную мастику пока не трогайте, ее сейчас отбойным молотком не возьмешь, дождитесь тепла, пока она в очередной раз растает... А кухню кафелем не желаете отделать? Плиточкой голубенькой? Целый вагон пришел, в створ между двумя складами ее и бросили, только поторопитесь, а то получится как с пенопластом в брусках, передавят машины. Берите, пока целенькие есть.

Бог с ним, со створом, мы в курсе... а если ночью необходимость случится, прихватите лесенку. Только опять-таки поторапливайтесь, через две недели обещают дыры заделать. А сколько лет этого обещанного ждут? Год уже прошел...

А недавно и совсем интересный случай был: украли у ДСКовцев десять вагончиков для жилья и коттедж на общую сумму в двадцать тысяч рублей. Вагончики — не столовская ложка, в карман не спрячешь, не один день вывозили: сторожа там почему-то не было. А как все кончилось (с вывозкой), туда же руководство в кожокола бить бегало: «Милиция, — кричат, — ищите! Из-под носа увезли!»

А чего не взять-то, когда условия грабителям все создали. Вон склад стоит большой. На воротах замки. О, какие! Амбарные. Только зачем нам замок, когда под дверь человек пролезть свободно может, а если пачкаться не хотите, лучше досочку отодвиньте. Сарай-то деревянный! Вот в руках у вас и «ценности», что в московских домах только встретить можно: плафончики, красочка... Проверьте сами, если не верите. И не бойтесь, берите, сколько душа просит или машина вместит. Уедете спокойно, никто не остановит.

А может вам чего позарез дефицитней надо? Цемента там, электрокабеля какого или импортного стекловаты? Ну, тогда дорога у вас одна — на базу импортного оборудования. И «будь спок» — все ваше!

А на базу строительно-монтажного управления № 2 треста Спецпромэкскавация уже лучше не ходить. Полушубки-то тю-тю... И в Бугульминском буровом пусто. В моде, поди, меховые изделия.

Постойте-ка, на базу строительного управления № 44 треста Самотлорнефтепромстрой не заглядывали? Ну, там-то рай! Бетонные стены склада, прямо на песке смонтированы. Несколько раз лопатой взмахнете п... А зачем? Там же окна сами открываются. Сигнализация волнует? А нет ее. Нигде! Так что «будь спок» — все ваше.

Вот, говорят, береги лес, бумагу в макулатуру собирайте. Дети! На десятом километре [illegible] базы урса двести рулонов по полторы и две тонны отличной бумаги под снегом лежат. Проявите настойчивость, и — вперед.

Только вот есть опасность одна, вдруг какой хозяйственник пропажу заметит. Криком ведь наойдет: «Милицию давайте сюда! Пусть ищет!» А ей-то, милиции, что делать остается? Она и ищет...

А может лучше сначала того хозяина, что вору беспрепятственность гарантирует, к ответу привлечь, может искать меньше придется?

Т. ШЕВЧЕНКО, заместитель начальника уголовного розыска; А. ДУБОВИК, участковый инспектор; Г. КУЗНЕЦОВА, корреспондент газеты «Ленинское знамя».

«Добавление. Пока верстался номер, у ДЕК украли еще один вагон.

Редактор Б. Н. СЫРПИН.

Наш адрес 628440, г. Нижневартовск, ул. Мендлеева, 11 (1-й микрорайон).

ТЕЛЕФОНЫ РЕДАКЦИИ: редактор — 2-21-63, заместитель редактора и промышленный отдел — 7-29-82, 2-32-06; ответственный секретарь—7-88-50; отдел партийной жизни—7-29-87, 2-30-56; отдел информации — 7-28-40, 2-31-96, 6-15-27; отдел писем — 2-33-46; отдел иллюстрации и фотолаборатория — 2-30-56. ТЕЛЕФОНЫ ТИПОГРАФИИ: директор — 2-24-73, 7-27-19; через «Строитель» — 6-19-12; бухгалтерия —2-32-07; инженер-технолог — 2-32-08; общий — 2-32-12.

Нижневартовская типография управления издательств, полиграфии и книжной торговли Тюменского облисполкома Заказ № 2962, объем 1 п. л., тир. 27000

ПРОЛЕТАРИИ ВСЕХ СТРАН, СОЕДИНЯЙТЕСЬ!

ЛЕНИНСКОЕ ЗНАМЯ

ОРГАН НИЖНЕВАРТОВСКОГО ГОРКОМА КПСС, ГОРОДСКОГО И РАЙОННОГО СОВЕТОВ НАРОДНЫХ ДЕПУТАТОВ ТЮМЕНСКОЙ ОБЛАСТИ

Издается с 4 сентября 1941 года ▲ № 51 (5291) ▲ ВТОРНИК, 16 марта 1982 года ▲ Газета выходит ежедневно, кроме воскресенья и понедельника ✦ Цена 2 коп.



XVII СЪЕЗДУ ПРОФСОЮЗОВ СССР

ТРУДОВОЙ РАПОРТ

БУРОВОЙ БРИГАДЫ М. Г. СЕРЕЖКИНА АГАНСКОЙ НЕФТЕРАЗВЕДОЧНОЙ ЭКСПЕДИЦИИ

Докладываем, что коллектив бригады новыми трудовыми успехами встречает съезд профсоюзов СССР. К дню открытия съезда коллектив завершил двухлетний план проходки, пробурив свыше 45 тысяч метров глубоких скважин, производительное время доведено до 98,4 процента.

В бригаде внедрен хозяйственный расчет. Рациональное использование материалов, инструментов, топлива, электроэнергии позволило сэкономить 185 тысяч рублей.

Стремясь внести свой вклад в добычу одного миллиона тонн тюменской нефти в сутки, коллектив бригады приложит все знания, опыт, энергию для выполнения обязательств в честь 60-летия образования СССР, решений XXVI съезда КПСС.

По поручению бригады
М. СЕРЕЖКИН, мастер.
К. ГАИТОВ, профгрупорг.

НА ПУТИ К ЦЕЛИ

Лучшей в тресте Нижневартовские ф т е дорстройремонт в феврале признана бригада по перевозке грунта для ремонта и строительства дорог В. П. Дубасова (Самотлорский участок управления механизированных работ). План грузоперевозок выполнен на 146,8 процента.

Сам бригадир взял личное обязательство на одиннадцатую пятилетку. В. П. Дубасов решил выполнить ее за 4,5 года. С принятым обязательством коммунист Дубасов справляется успешно.

План двух лет пятилетки выполнен к открытию съезда профсоюзов. Рапортовать о выполнении плановых заданий трех лет пятилетки В. П. Дубасов будет в дни юбилея страны.

В. СИДОРИШИН.

60-ЛЕТИЮ СССР — УДАРНЫХ НЕДЕЛЬ!

ЗНАМЯ ВРУЧЕНО

По всему фасаду конторы Аганской нефтеразведочной экспедиции крупные буквы лозунга, призывающего буровиков построить во втором году пятилетки 160 тысяч метров разведочных скважин. Это новый рубеж геологов, он почти на тысячу метров должен превысить прошлогоднее достижение.

Все заботы теперь связаны с реализацией высоких обязательств. Есть и первые рапорты, о которых здесь же сообщают «молнии». Бригада В. А. Букрина завершила квартальный план бурения. Бригадой М. Г. Сережкина открыто еще одно Западно-Варьеганское месторождение нефти (его предполагали сделать к 112 годовщине со дня рождения В. И. Ленина).

Словом, геологи живут ритмами 1982 года. Но в минувшую пятницу будто за один день прожили весь прошлый год. Коллективу аганских нефтеразведчиков было вручено переходящее Красное знамя ЦК КПСС, Совета Министров СССР, ВЦСПС и ЦК ВЛКСМ за победу во Всесоюзном социалистическом соревновании в 1981 году.

Просторный клуб Новоаганска, где проходила церемония вручения знамени, переполнен. Секретарь парткома экспедиции Г. С. Могиленских, открыв торжественное собрание, предоставил слово заместителю министра геологии СССР, лауреату Ленинской премии, Герою Социалистического Труда Ю. Г. Эрвье.

Юрий Георгиевич говорит о государственном значении труда тюменских разведчиков недр, самоотверженности, целеустремленности аганских геологов, перевыполнивших план бурения, в два раза перекрывших задание по приросту разведанных запасов нефти.

Тов. Эрвье выразил уверенность, что коллектив добьется новых успехов в одиннадцатой пятилетке.

Под бурные аплодисменты зала заместитель министра передает знамя и диплом о присуждении награды.

В ответном слове начальник экспедиции И. М. Кирьянов, буровой мастер М. Г. Сережкин выражают благодарность ЦК КПСС, Совету Министров СССР, ВЦСПС и ЦК ВЛКСМ за высокую оценку труда нефтеразведчиков, отмечают вклад в успех коллектива вышкомонтажников, автотранспортников и других смежников, заверяют, что приложат все силы для выполнения планов и обязательств юбилейного для страны года, внесут свою лепту в достижение тюменскими нефтяниками добычи миллиона тонн нефти и миллиарда кубометров газа в сутки.



С приветствиями по случаю высокой награды на собрании выступили представители смежных организаций, председатель исполкома Новоаганского поселкового Совета А. И. Устименко.

От имени горкома КПСС, исполкома районного Совета народных депутатов с присуждением и вручением переходящего Красного знамени нефтеразведчиков поздравил член бюро ГК КПСС, редактор Нижневартовской городской газеты Б. И. Сырцин.

Б. ШАПМСКИЙ.

На снимке: вручение знамени.

На буровые и промыслы

Какими только маршрутами не приходится ездить водителям Нижневартовского погрузочно-транспортного управления.

Вывозит оборудование в Радужный бригада А. В. Шембренко. Только в феврале при плане 895 она доставила 1375 тонн грузов.

На Северо-Варьеганском месторождении хорошо знают В. Я. Слесаренко. Его бригадой завезено 874 тонны грузов (при плане 488).

А на Поточное месторождение возит материалы бригада Н. Н. Бабенко. Задание февраля выполнено на 175 процентов.

Мегионское управление технологического транспорта № 1. 4869 тонн труб при плане 3620 вывезла на Поточное, Урьевское месторождения, в Радужный бригада В. Д. Горностая.

Автоколонна № 7. Лучшими признаны бригады А. Н. Бархатова, отправившая на Северное месторождение 18286 тонн труб (123,3 процента) и бригада В. Х. Зверобоева, выполнившая задание на 141,2 процента.

О. ПОРКИНА.

▲ ПОЗЫВНЫЕ СУББОТНИКА

Готовятся к ударной работе

Завод по ремонту автомобилей. В день Всесоюзного Ленинского коммунистического субботника выйдут на свои рабочие места 550 человек.

На заводе получат 26 тысяч рублей валового дохода. 1700 рублей заработной платы будет перечислено в фонд пятилетки. Чтобы выполнить эти обязательства, коллективу необходимо капитально отремонтировать автомобиль «Урал», кузов автобуса, шесть двигателей и шесть агрегатов. Начата подготовка к проведению коммунистического субботника.

Е. ЦЫГАНОВА.

ВНИМАНИЮ ДЕПУТАТОВ МЕГИОНСКОГО ГОРОДСКОГО СОВЕТА!

22 марта в 10 часов в помещении исполкома созывается VIII сессия городского Совета народных депутатов XVII созыва.

ПОВЕСТКА ДНЯ:

о состоянии и мерах улучшения торгового обслуживания населения города в свете решений XXVI съезда КПСС;

информация о ходе выполнения наказов избирателей, данных городскому Совету народных депутатов XVII созыва.

ИСПОЛКОМ МЕГИОНСКОГО ГОРОДСКОГО СОВЕТА.

КОМСОМОЛЬСКАЯ ХРОНИКА

Новый КМК

Еще один комсомольско-молодежный коллектив пополнил комсомольскую организацию объединения Нижневартовскнефтегаз. Создан он на базе одной из лучших в первом Нижневартовском монтажном управлении бригады вышкомонтажников Азата Оганесяна. Групкомсоргом КМК избран Алексей Губарь.

Новый комсомольско-молодежный коллектив активно включился в соревнование за достойную встречу XIX съезда ВЛКСМ. В честь предстоящего комсомольского форума коллектив принял повышенные социалистические обязательства, в одном из пунктов которых записано: ко дню открытия XIX съезда ВЛКСМ построить сверх плана две буровые установки.

С. МОРГУНОВ.

Разговор о профессии

«Мы — завтра рабочего класса, надежная смена его», — под таким названием прошло комсомольское собрание в средней школе поселка Радужный.

Горячий тон собранию задала восьмиклассница Ирина Гузь, выступившая с интересным докладом. А потом старшеклассники активно подключились к разговору о своих будущих профессиях, о дорогах, которые предстоит им выбрать после окончания школы.

В конце собрания ребята заключили трудовые договоры о социалистическом соревновании между комсомольскими классами и пятью комсомольско-молодежными коллективами шефствующих организаций: Варьеганского управления буровых работ и управления Варьеганнефть.

И. КЛОКОВА.

Рейд „КП“

В комсомольских организациях объединения Нижневартовскнефтегаз активно проходит смотр наглядной агитации, посвященной XIX съезду ВЛКСМ. Смотр объявлен комитетом комсомола объединения.

На днях штаб «Комсомольского прожектора» Нижневартовскнефтегаза провел рейд по проверке хода этого смотра.

Боевые лозунги, плакаты, стенды, отражающие ход предсъездовской вахты молодежи, увидели прожектористы в комитетах комсомола, цехах, на участках первого Нижневартовского управления буровых работ, первой центральной базы производственного обслуживания, второго управления механизированных работ треста Нижневартовскнефтеспецстроя и ряде других организаций, где комитеты ВЛКСМ всерьез занимаются этой работой.

Л. БОГОДЕЛОВА.

К 60-ЛЕТИЮ ОБРАЗОВАНИЯ СССР

НАГЛЯДНАЯ АГИТАЦИЯ В УЧРЕЖДЕНИЯХ КУЛЬТУРЫ

Сегодня невозможно представить клуб, красный уголок, библиотеку, парк культуры и отдыха без наглядной агитации. Эффективность использования такого действенного средства коммунистического воспитания зависит от того, насколько культпросветработник глубоко знает заложенные в ней возможности.

Одним из повышающих факторов действенности наглядной агитации является образная подача материала. Это в большей степени удается работникам Мегионской городской детской библиотеки, где ярко и калоритно оформлен читальный зал. Художник сумел найти то «зерно», которое придало ей эмоциональность цветового восприятия.

Но далеко не в каждом культпросветучреждении есть свой художник, а если и есть, то не всегда степень его природной одаренности, уровень образования, профессиональные знания и навыки позволяют ему добиваться образных решений. Создание художественного образа — творческий процесс, который даже при наличии перечисленных условий может не дать нужного результата по многим причинам. Здесь, порой, нет оперативного отклика на тему дня, сложность исходного материала или просто творческая неудача. Это заметно по слабо продуманному штампованному оформлению красных уголков управлений строительного № 12 и механизации № 10 треста Мегионнефтепромстрой, управления буровых работ и некоторых общежитий города Мегиона.

Еще до прихода в клуб, библиотеку или парк отдыха человек уже в принципе знаком с той основной мыслью, которая находит свое наглядное раскрытие в лозунгах, плакатах, панно...

Этому содействует множество факторов и, в первую очередь, информация телевидения, радио, прессы. Поэтому трудно не только удержать внимание человека на наглядной агитации, но и даже привлечь его к ней. Такое положение часто сводит на нет усилия клубных работников и самих художников. Стремясь добиться успеха путем улучшения качества оформления ее яркости и броскости, они этим самым нередко подавляют содержание. Примером этому служит наглядная агитация треста Мегионнефтепромстрой. Воспринимая подобные средства наглядной пропаганды и агитации, человек удовлетворяет лишь свои эстетические потребности. Он восхищается красотой, проходя мимо содержания.

Поэтому основной путь создания действенной наглядной агитации — поиски новой современной, оригинальной формы выражения содержания. К этому нелегкому кропотливому пути исканий приступили художники Дома культуры «Прометей».

В их работах чувствуется самобытность легкость формы, приемлемость фактуры материала, которая придает тексту особый оттенок.

Наглядная агитация представляет собой неразрывную составную часть коммунистической пропаганды. Она способствует активной пропаганде решений партии и правительства, народнохозяйственных планов, новейших достижений культуры, науки, техники, знакомит работников всех отраслей народного хозяйства с передовыми методами труда. Чтобы наглядная агитация стала неотъемлемой частью всей идейно-политической и культурно-массовой работы, отдел культуры города Мегиона в честь 60-летия образования СССР объявил творческий конкурс на лучшее оформление красных уголков и клубов города. Просмотр работ состоится в октябре 1982 года. Предприятия, занявшие первые три места, будут отмечены почетными грамотами и денежными премиями.

И. ХОМЕНКО,
старший методист отдела культуры Мегионского горисполкома.

„РАБОЧЕЙ ЭСТАФЕТЕ„ — ПОДДЕРЖКУ!

НА ОТКРЫТОЕ ПИСЬМО КОМПЛЕКСНОЙ ХОЗРАСЧЕТНОЙ БРИГАДЫ, ВОЗГЛАВЛЯЕМОЙ ГЕРОЕМ СОЦИАЛИСТИЧЕСКОГО ТРУДА, ДЕПУТАТОМ ВЕРХОВНОГО СОВЕТА РСФСР Н. П. НЕЖДАНОВЫМ

ОБЯЗАТЕЛЬСТВО ТРАНСПОРТНИКОВ

Расширенное заседание партийного бюро автобазы № 9 автоводного треста Главтюменьнефтегазстроя призвало экипажи водителей, занятых на перевозке строительных грузов на компрессорную станцию № 3, включиться в социалистическое соревнование по принципу «Рабочей эстафеты».

Отделу эксплуатации (начальник И. З. Абдулаев) рекомендовано взять под особый контроль поставку грузов для строительства компрессорной станции.

Для перевозки членов бригады Н. П. Нежданова закреплен один из лучших экипажей автобусов во главе с коммунистом, членом партийного бюро автобазы А. В. Любимовым, который также обязался трудиться под девизом «От взаимных претензий — к взаимовыручке и товарищеской взаимопомощи».

Ю. ТИМОШКОВ,
начальник автобазы.

С. РАКУЛ,
секретарь партийной организации.

СЛОВО МОНТАЖНИКОВ

Общее собрание коллектива комсомольско-молодежного монтажного управления № 5 треста Тюменьнефтегазмонтаж решило: полностью поддержать инициативу бригады Н. П. Нежданова и включиться в социалистическое соревнование по принципу «Рабочей эстафеты».

Нашему управлению поручено строительство внутри- и межплощадочных тепловых сетей, а также внутренних сантехсистем в технологических объектах газлифтной компрессорной станции № 3. Общий объем плановых работ — 58 тысяч рублей, срок окончания — сентябрь.

Понимая всю важность строительства первой компрессорной станции на отечественном оборудовании, коллектив управления обязуется выполнить до первого сентября все плановые задания на «хорошо» и «отлично». Работы поручено вести коллективам первого и третьего участков (начальники А. В. Винников, Г. П. Шумейко) методом бригадного подряда.

Обращаемся к генподрядчику (комсомольско-молодежное строительное управление № 24 треста Мегионгазстрой) в плановые сроки предоставлять нам фронт работ, являющийся необходимым условием для решения нашей единой задачи — своевременной сдачи опытно-промышленной газлифтной компрессорной станции № 3.

Л. СОКОЛОВСКИЙ,
начальник управления.

А. МЕДВЕДЕВ,
секретарь парторганизации.

Н. ЮДИНА,
секретарь комсомольской организации.

ГАРАНТИРУЕМ

Строительное управление № 56 треста Нефтеюганскспецгидромеханизация включается в социалистическое соревнование по принципу «Рабочей эстафеты» и гарантирует выполнение работ по отсыпке территории компрессорной станции № 3 Самотлорского месторождения в сроки, предложенные трестом Мегионгазстрой.

Комплексная хозрасчетная бригада механизаторов В. И. Беликова вышла на третью компрессорную станцию в ноябре 1981 года, произвела отсыпку основных сооружений и представила фронт работ смежникам.

Думаем, что при поддержке автотранспортников УТТ-4 объединения Нижневартовскнефтегаз, на которых возложено обеспечение карьерным автотранспортом для завоза грунта на объекты КС-3, наш коллектив достойно справится с принятыми обязательствами на достижение добычи одного миллиона тонн нефти и одного миллиарда кубических метров газа в сутки.

П. ВЕРИЖЕНКО,
начальник управления.

Г. ХАВРЮТА,
секретарь парторганизации.

МЫ — ЗА АКТИВНЫЙ ТРУД

Обращение бригады Н. П. Нежданова обсуждено на собрании в бригаде Б. В. Кузина, которая будет занята на строительстве сетей водоснабжения и канализации опытно-промышленной газлифтной компрессорной станции № 3. Бригада Б. В. Кузина работает по методу бригадного подряда.

Слесаря-трубоукладчики полностью поддержали почин бригады Н. П. Нежданова работать по принципу «Рабочей эстафеты», девиз которой «От взаимных претензий — к взаимовыручке и товарищеской взаимопомощи». Бригада Б. В. Кузина решила активно участвовать в социалистическом соревновании за ввод объекта в срок.

Обращаемся к механизаторам пятого управления Тюменьгазмеханизации сдавать траншеи в срок.

Обращаемся также к коллективу филиала института Гипротюменьнефтегаз обеспечить нас качественными рабочими чертежами и сметами по инженерным сетям.

В. СОКОЛОВСКИЙ,
начальник СУ-46 треста Мегионгазстрой.

В честь первопроходцев

Тот, кто начинал здесь с первого колышка, кого по праву называют первопроходцами, собрались в канун десятилетнего юбилея города, чтобы всем вместе еще раз вспомнить о прочитанном и пережитом, о памятном и дорогом в их жизни.

Нарядные, взволнованные, многие с орденами и медалями на груди.

— Север, Север... разные судьбы переплели ты, разные интересы, — проникновенно звучит голос по микрофону.

Одни, приехав сюда, спешат, как рыба, выброшенная на берег, хватануть взахлеб комариной да морозной романтики, да побыстрее вернуться назад на «Большую землю». Другие стоически набивают кошелек. Третьи едут жизнь повидать. Стремленье в общем-то похвальное. Четвертые — и таких большинство — считают, ни одна героическая судьба не должна пройти мимо них, что им следует быть там, где труднее.

Пожалуй, невозможно перечесть всех, кому отдаем мы сегодня дань уважения и признательности, кто внес немалую лепту в освоение богатств Самотлора. У каждого из них сложилась своя биография, неповторимая судьба. Но есть черта, присущая в той или иной степени им всем. Эта влюбленность в нашу суровую и щедрую землю, эта привязанность к емкому слову «надо», отличает помощника бурового мастера УБР-4, делегата XXVI съезда КПСС, кавалера орденов Ленина, Трудового Красного Знамени и Трудовой Славы III степени В. И. Васильева, оператора по добыче нефти и газа НГДУ Мегионнефть Т. В. Пичка, старшего инженера и мастера подземного ремонта скважин из этого же управления А. В. Дмитриева и Г. Д. Ачкасова, бурового мастера, лауреата Государственной премии СССР, кавалера орденов Ленина, Трудового Красного Знамени В. Т. Громова и многих других.

И полились на вечере рекой воспоминания.

Сердечно говорил о ветеранах второго управления буровых работ секретарь партийной организации В. Ф. Баранов. Их коллектив по праву гордится Ф. Я. Бусовым и А. Д. Шакиным, В. С. Глебовым и многими другими. Им вручены памятные сувениры, в их честь звучат песни.

А вот поднимаются из-за своих столиков Юрий Сергеевич и Тамара Семеновна Юй-Де-Мин. Скоро шестнадцать лет, как приехали они в наш город, активно включились в борьбу за большую нефть. И сегодня Юрий Сергеевич работает в НГДУ имени В. И. Ленина, а Тамара Семеновна в объединении нефтяников. На вопрос, за что же они любят Нижневартовск, ответили: «За то, что рос он, менялся к лучшему на наших глазах, и мы очень гордимся этим».

Звучат добрые слова пожеланий друг другу, всем жителям нашего города. Первопроходцы хотят видеть Нижневартовск еще лучше, еще красивее, мечтают встретить здесь и двадцатилетний и пятидесятилетний юбилей города.

Постарались хорошо провести этот вечер воспоминаний, создать ветеранам праздничное настроение работники клуба управления рабочего снабжения нефтяников и ресторана «Огни Сибири».

В. МИХАЙЛОВА.

ГАЗ САМОТЛОРА — НА НУЖДЫ ПЯТИЛЕТКИ

Самотлорское месторождение является также и кладовой нефтяного газа. С вводом в эксплуатацию Белозерного газоперерабатывающего завода использование голубого топлива в нефтегазодобывающем управлении Белозернефть возросло по сравнению с 1980 годом на 30,1 процента. В текущем году в связи с пуском трех компрессорных станций оно будет реализовываться как рабочий агент для газлифтной добычи нефти: закачиваться в пласт для поддержания давления. Его использование увеличится до 92 процентов, то есть весь газ первой ступени сепарации должен быть утилизирован.

Такое положение обязывает коллективы цеха по добыче и подготовке нефти принимать все меры по снижению потерь газа, наладить его хозрасчетный учет, повысить качество подготовки к транспортировке. Для повышения ответственности коллективов план его добычи — одно из основных условий премирования по итогам работы за месяц. Однако до настоящего времени не построен газопровод для подачи голубого топлива с дожимной насосной станции № 13 на газоперерабатывающее заводы. В связи с этим управлению по внутрипромысловому сбору, компримированию и использованию газа, которое является заказчиком по строительству этого газопровода, необходимо принять все меры по вводу его в строй действующих уже в первом квартале 1982 года.

А. УЛЬЯНОВ,
старший технолог.

ВЕСТИ ИЗ СТРАН СОЦИАЛИЗМА

Совет старейшин

Необычный совещательный орган действует при дирекции обувной фабрики в городе Эрфурт на юго-западе ГДР. Возраст его участников — от 68 до 78 лет. Это пенсионеры — ветераны труда, работавшие раньше в промышленности: бывшие рабочие высокой квалификации, заслуженные изобретатели и даже директора предприятий. Все они объединены в так называемый совет экспертов, который помогает администрации в организации и управлении производством.

Благодаря своему богатому опыту старейшины не раз предлагали оригинальные решения многих насущных проблем. Например, при их содействии на фабрике были внедрены принципиально новые швейные машины-автоматы, которые успешно зарекомендовали себя на других предприятиях отрасли.

Идея создания подобного совета на специалистов-пенсионеров, желающих работать в нем по мере своих сил и обладающих необходимыми знаниями и навыками, зародилась здесь почти десять лет назад. И сейчас, рассказывает директор фабрики Гейнц Дюнер, общий экономический эффект от внедрения их организационных и рационализаторских предложений ежегодно составляет по крайней мере полмиллиона марок. Большинство замыслов и идей ветеранов воплощено в жизнь здесь же, на фабрике.

Эрфуртский совет старейшин уже давно привлекает внимание медиков и социологов ГДР. И это неудивительно. Как заявил один из экспертов, Пауль Герольд, в прошлом — главный конструктор на местном комбинате кузнечно-прессового оборудования «Умформтехник», новая работа совершенно не дает «му стареть. «И пожилому человеку, — сказал он, необходимо самоутверждаться, чувствовать себя полезным обществу, испытывать радость по поводу одержанной трудовой победы. Мы сами часто слышим от ветеранов, что самым счастливым для них было время активного творческого труда...»

Для Пауля Герольда и его товарищей оно продолжается.

Н. КУКУШКИН
(ТАСС).

ЛЮДИ НЕФТЯНОГО КРАЯ

ОДИН РЕЙС С БРИГАДИРОМ

Мороз. Пронзительный колючий ветер. С Радужного попутной машины в нашем направлении не было больше часа. Наконец, показались лесовозы. И вот теплая кабина, веселый разговорчивый водитель. Он оказался бригадиром, к тому же человеком, довольно таки интересным. Мы познакомились, разговорились.

Бригадир водителей лесовозов управления механизированных работ объединения Нижневартовскнефтегаз Александр Петрович Кимбель около тридцати лет не расстается с баранкой, и многие марки автомобилей прошли через его руки. Сколько грузов за это время перевезено, сколько километров дорог оставили за собою колеса его машин подсчитать сейчас нелегко. Известно только, что в УМР-2 авторитет Кимбеля весьма высок, и что его бригада, в составе двенадцати человек, в социалистическом соревновании в числе лучших.

...Ранние зимние сумерки, день быстро катится к закату. Наконец несколько виражей лесовоза, бревенчатый мостик через заснеженную протоку, и на небольшой возвышенности взгляду открывается маленький поселочек лесорубов Варьеганского лесозаготовительного участка.

Тяжелая машина медленно, как бы нехотя, забирается на бугор, минует поселок и катит лесом. В разные стороны по тайге разбегаются узкие накатанные дорожки. Трудно представить, что именно они, эти дорожки, каждые сутки выводят на строительные объекты Варьеганского месторождения многие сотни кубометров деловой древесины. Непосвященному в обычные дела лесорубов здесь совсем недолго заблудиться.

Но вот уже видим челюстной трактор. Его местонахождение бригадир определил по давно заученному правилу: если не видишь погрузчика — чувствуй, где он может быть. На одном складе лес кончается, лесозаготовители переезжают на другой. Поэтому не всем водителям всегда удается застать погрузчик там, где оставляют его, уходя в рейс.

— На этом чуде работает отличный парень из Иркутска, — кивая на «челюстника», так зовут между собой водители этот подъемник, замечает Кимбель. — Одно слово — мастер!

И, действительно, вскоре мы убедились в высоком мастерстве машиниста Нижневартовского леспромхоза Николая Петровича Ванина. За «челюстником» остаются только мелкие поломанные ветки да сучья. Даже лес-коротомер он заботливо укладывает на более длинные хлысты, умело доставая упавшие бревна гидравлической челюстью механизма. Немного позже мастер Варьеганского лесозаготовительного участка Валентин Васильевич Гришин в числе лучших передовиков производства вальщика Александра Дмитриевича Аксентьева, тракториста Виталия Николаевича Бакуменко назовет и Ванина.

...Низко приседая на мощных стальных амортизаторах рессор, лесовоз выбирается на дорогу. Где-то там, за 65 километров, возле нижневартовской бетонки строится сегодня семьдесят четвертый куст. Но чтобы добраться до него, лесовозу необходимо преодолеть зимник. А на сорока километрах водителя поджидает немало бед. Узкая здесь дорога, очень узкая. Малейшая неосторожность при расхождении со встречной машиной может вывести лесовоз за пределы дороги и утопить в болоте.

Помнится, на пути к Варьеганскому лесозаготовительному участку на отрезке в каких-нибудь 500 метров Александр Петрович насчитал пять случаев, когда груженые лесовозы проваливались и стоило большого труда, чтобы вернуть их обратно на промороженную твердь.

А что за зимник!.. Но пути нам встретился почти полностью утонувший экскаватор в десяти метрах от дороги. Этот механизм уже ничто не спасет. Поэтому очень важно руководителям леспромхоза обратить внимание на лесовозный путь, построить его по всем правилам.

Смотреть на сосредоточенное лицо сидящего за рулем Кимбеля, волгоградца и северянина, интересно и любопытно. О чем он в пути думает? Ведь каждый рейс на габаритной технике — это своего рода испытание человека на выдержку, умение.

Петрович, можно сказать, старый нижневартовец. В начале семидесятых на «Татре» осваивал Самотлор. В тот же вечер кто-то из водителей заметит: «Петрович у нас — золотой!». Чтобы услышать о себе такие слова, конечно, высокий авторитет надо иметь в рабочем коллективе. Да и заслужен немало.

Одна за другой бегут навстречу машине гирлянды огней буровых вышек. Дальше, за поворотом зимника, начинается таежная бетонка. И вот высокий железный мост через Аган, построенный прошлым летом. На четвертой скорости лесовоз выбегает до половины насыпи, затем натянуто гуда дизелем, уже медленней выкатывается на мост. С двадцатиметровой высоты окружающая тайга вокруг белой изгибающейся реки лежит черными толстыми стенами. Вдалеке видны огни Радужного — в будущем еще одного города югорской земли.

Трудное, ответственное дело быть водителем лесовоза. И вместе с тем — необходимое в большом хозяйстве нефтяников. Очень важно в таком деле бригадиру к каждому человеку найти свой ключик, свой особый подход. Чтобы он мог работать не совесть, с полной отдачей, постоянно чувствовал, что и зачем делает. Ведь живут на севере не ради одних материальных благ. Они создают, строят его будущее. И люди понимают его с полуслова. Как старшего, товарища, как наставника, их фактами далеко ходить не нужно.

В декабре бригада Кимбеля была занята вывозкой леса на Северный Варьеган. Но срочно потребовалось достроить куст № 72 для передвижки буровой на новую батарею скважин. За 65 километров сюда нужно было завезти шесть тысяч кубометров леса.

Одних ребят позвал к себе бригадир, к другим нашел сам. Поговорил просто объяснил задачу: вышкомонтажникам нужен фронт работ... Это в первую очередь должны подготовить они, водители лесовозов. «Надо, значит сделаем», — в основном так отвечали парни. И сделали. За неделю вывезли шесть тысяч кубометров леса. Средняя загрузка лесовоза — 25 кубометров, производственная норма — две ходки в смену. Если прикинуть к тому же мелкие поломки машин, без чего в водительской работе обойтись трудно, непредвиденные обстоятельства на дорогах, нетрудно понять, как умеет и может бригада Кимбеля работать. Упорства и настойчивости ей не занимать.

Еще одна варьеганская река остается позади.

— Вот он, семьдесят второй, — кивает за правую сторону бетонки бригадир. — Славный куст!

Буровая работает, видно, на последней скважине, а объект для передвижки уже отсыпан, подготовлен. «Славный куст!». Рабочая гордость! Больше других здесь отличились в водительской бригаде Александр Величук, Зинур Рамазанов, Александр Лаптев, Николай Лысак. Это старые кадры лесовозных трасс, как говорится, «стертые» тысячами таежных километров. Для них и других рабочих срочное строительство этого куста было своеобразным экзаменом на рабочую зрелость. Приятно осознавать, что этот экзамен они выдержали с честью.

Наш лесовоз медленно выезжает с бетонки и опять под колесами — зимник — крепко промороженное болото с невероятным множеством кочек. Как ни старался Кимбель осторожно вести тяжелую машину, но все же упустил какой-то момент и пятнадцатиметровый валящийся на дорогу хлыст вершиной пролез между мостом и тягой передних колес, только чудом не продырявив топливный бак.

— Вот черт! — уже на земле в сердцах проговорил Петрович. — Ведь мог натворить дел!

Задним ходом от хлыста избавиться было невозможно и поэтому пришлось его рубить в двух местах, что, лежа под кабиной на спине, сделать водителю было не так-то просто. Только через полчаса бригадир освободил машину от дерева, а через несколько минут на участке № 74 нажал кнопку своего сигнала — сигнала прибытия на строительный объект.

В. БАТАШЕВ.

Хотя письмо и не опубликовано

Пассажиры автобуса маршрута № 7 пожаловались на водителя пассажирского автотранспортного предприятия Евдокимова, что время рейса ушел по своим личным делам, принудив пассажиров ждать его почти час. При этом он был и весьма груб.

Недовольны пассажиры также тем, что маршрутный автобус № 7 ходит нерегулярно, отсутствует расписание движения этого автобуса. Операторы также грубят пассажирам.

На письмо ответил начальник пассажирского автопредприятия В. П. САГАНОВИЧ:

«По коллективному письму пассажиров городского автобусного маршрута сообщаем, что водителю автобуса № 19—45 ТМЗ Евдокимову, допустившему срыв рейса в грубое поведение с пассажирами, объявлен выговор, он также на сто процентов лишен премии за январь месяц. Вместе с тем следует сообщить, что существующий пассажиропоток на данном маршруте не дает возможности увеличить количество автобусов на маршруте, число которых в настоящее время — два. Интервал движения на этом маршруте в час «пик» равен тридцати минутам. Несмотря на неоднократные просьбы администрации пассажирского автопредприятия по поддержанию дорожного полота на РЭБ флота в соответствии с требованиями безопасности движения, положение остается таким же. Создается угроза закрытия маршрута № 7 по дорожным условиям. В связи с этим регулярность движения этого маршрута очень низка, наблюдается опоздание по прибытию на конечную остановку.

Дежурному оператору М. Петровой за нетактичное обращение с пассажирами объявлен выговор».

Спорт

Борьба

Закончилась встреча по борьбе среди команд юношей младшей и старшей групп городов Нижневартовска и Стрежевого. Встреча эта была посвящена десятилетию нашего города. Нижневартовцы выставили две команды (60 человек), Стрежевой — одну (30 человек).

Первое место заняла команда № 1 Нижневартовска, на втором наша вторая команда, третье — у борцов Стрежевого.

Лучшими борцами соревнований признаны пятиклассник Сережа Голубинчии (школа № 4) и восьмиклассник Николай Николаев (школа № 9).

На весенних школьных каникулах наша команда поедет с ответным визитом в Стрежевой.

Многоборье

Прошли соревнования еще одного вида спорта в программе зимней спартакиады ДСО «Труд»: зимнее многоборье ГТО. В них приняло участие более двухсот человек из 22 коллективов физкультуры.

Первое место занял объединенный коллектив физкультуры треста Нижневартовскнефтеспецстрой. На втором — объединенный КФК треста Спецнефтегазпереработка и на третье у физкультурников Нижневартовскнефтестроя.

Коллектив физкультуры треста Нижневартовскнефтеспецстрой принял участие в соревновании на кубок облсовпрофа в Тюмени, где занял четвертое место. Чемпионом облсовпрофа стал кандидат в мастера спорта Валерий Соломатов, слесарь второго управления механизированных работ.

Футбол

Полным ходом идут соревнования зимнего первенства по футболу, посвященные пятой зимней спартакиаде народов СССР. В соревновании принимают участие 24 команды коллективов физкультуры общества «Труд». Команды разбиты на две группы. В первой лидирует команда № 1 автобазы № 10. Отрадно заметить, что следом за ней идет команда № 2 этой же автобазы.

Во второй группе первенство держит команда первого цеха Нижневартовского управления по бурению нефтяных и газовых скважин. Вторую строчку занимает команда управления технологического транспорта.

Соревнования проходят в субботу и воскресенье на поле между шестой и седьмой школами. Начало игр в десять часов. Приглашаем любителей футбола «поболеть» за свои команды.

Л. ЛУКИН,
председатель Нижневартовского горсовета ДСО «Труд».
Ю. МИНАЕВ,
главный судья соревнований.

Ручной мяч

Впервые в истории спортивной жизни нефтедобывающего управления Белозернефть, проводился турнир по популярному виду спорта — ручному мячу. В соревнованиях приняло участие тринадцать команд цехов и подразделений управления. Пятнадцать дней в крупнейшем зале города шла борьба за чемпионские титулы. В соревнованиях приняли участие не только рабочие и служащие управления, а также подшефная детская комната «Бригантина».

Пять команд набрали равное количество очков и только последний тур выявил чемпиона и призера турнира. Разница забитых и пропущенных мячей вывела команду четвертого цеха по подготовке и перекачке нефти на первое место. Команда цеха научно-исследовательских и производственных работ заняла второе место, а третьими стали спортсмены цеха подземного ремонта скважин.

О. АНОХИНА,
главный секретарь соревнований.

Движению на воде — безопасность

Немного времени осталось до открытия навигации-82.

Организации и предприятия нашего города: управление производственно - технологической комплектации Нижневартовскстр о я, речной порт, мостоотряд-69, специализированное управление № 496 и многие другие имеют на реке закрепленные за ними причалы и участки береговой линии. Эти организации обязаны в летний период иметь ведомственные спасательные посты, призванные обеспечивать охрану жизни людей на воде. Об этом следует побеспокоиться заранее. В прошлом году никто не организовал ни одного ведомственного поста. Руководителя при этом ссылались на отсутствие ассигнований. Думается, что подобной отговорки в новом году не должно быть: жизнь человека превыше всего.

Более двадцати тысяч жителей нашего города имеют в личном пользовании моторные лодки и катера. Следует напомнить владельцам маломерного флота: он должен быть укомплектован индивидуальными спасательными средствами и инвентарем. В комплект входят: четыре спасательных жилета или нагрудника, приспособление Александрова, весла и черпак для вычерпывания воды.

Седьмого августа 1981 года в районе спасательной станции столкнулись два лодки и перевернулись. Все шестеро пассажиров оказались в воде. Не подоспей вовремя работники спасательной службы — беды не миновать. На обеих лодках не оказалось спасательных жилетов и нагрудников. А по правилам они должны быть одеты на всех участниках плавания.

При катании на лодке запрещается вставать, переходить с одного места на другое, раскачивать судно. Этим требованием пренебрегла 21 июня 1981 года 26-летняя Анна П. Потеряв равновесие при переходе, она упала за борт.

Хотелось бы обратить внимание на то, чтобы навигационно - техническая инспекция (НТИ) более строго подошла к вопросу о проведении технического осмотра маломерного флота, принадлежащего частным лицам. А руководителям предприятий — владельцам территории необходимо до первого июня 1982 года освободить прибрежную зону от всех видов маломерного флота, вспомогательных построек и обеспечить снос всех видов временного жилья вдоль всей береговой полосы, входящей в городскую черту.

В. ДОБРОВОЛЬСКИЙ,
водолаз спасательной станции.



Берлин. В традиционном фестивале политической песни принимали участие исполнители из 35 стран мира, в том числе из Советского Союза.

На снимке: выступают певцы из Чили.

Фото АДН—ТАСС.

Редактор
Б. Н. СЫРПИН.

Бюро по трудоустройству приглашает:

в Нижневартовское горбытуправление срочно — каспров-приемщиков, мастера по ремонту кинофотоаппаратуры, коменданта, главного механика с окладом согласно штатному расписанию.

Прописка и жилье предоставляются.

▲

в Нижневартовский филиал института Гипротюменьнефтегаз срочно — старших инженеров и инженеров-конструкторов (строителей), старших инженеров и инженеров для работы в группе генплана, инженеров-механиков.

Оклад согласно штатному расписанию.

▲

на оптово-торговую базу промышленных товаров УРСа производственного объединения Нижневартовскнефтегаз срочно — водителей электрокары 4 разряда, электрогазосварщиков 5 разряда, плотников 5 разряда, заместителя директора ОТБ по строительству, штукатуров-маляров 5 разряда;

Обращаться в бюро по трудоустройству: ул. Нефтяников, 1 «а», к. 48.

▲

двухкомнатная благоустроенная квартира (32 кв. м) в г. Первоуральске Свердловской области на равноценную в г. Нижневартовске.

Обращаться: ул. Зырянова, 80, профессиональная пожарная часть, с 9 до 17 часов, кроме субботы и воскресенья, к Бочаровой;

ПОКАЗЫВАЕТ МОСКВА



(Время местное)

ВТОРНИК, 16 марта

9.00 Время. 9.40 «Каменный цветок». Мультфильм. 10.05 В. Маяковский. «Мистерия-Буфф». Фильм-спектакль. 12.15 «Родина моя». Выступление художественных коллективов страны. 12.55 Открытие XVII съезда профсоюзов СССР. Трансляция из Кремлевского Дворца съездов. 15.00 Новости. 15.20 «Для советского человека». Программа документальных фильмов. 15.55 А. Эшпай. Четвертая симфония. 16.35 К 60-летию образования СССР «Рабочая эстафета». 17.25 «Салют, пионерия!». 18.10 Адреса молодых. 19.15 Сегодня в мире. 19.30 Жизнь науки. 20.10 Премьера фильма-концерта «Баллада о песне». 21.30 Время. 22.30 Чемпионат СССР по хоккею. «Динамо» (Москва) — «Спартак». 2-й и 3-й периоды. В перерыве — 23.05 Сегодня в мире.

СРЕДА, 17 марта

9.00 Время. 10.05 «Прикажи себе». Художественный телефильм. 1-я серия. 11.10 Клуб кинопутешествий. 12.10 Новости. 15.00 Новости. 15.15 Премьера документального телефильма «Саша... Александр... Александр Яковлевич». 15.40 Шахматная школа. Класс разрядников. 16.10 «Монолог о Пушкине». Документальный телефильм. 17.00 Отзовитесь, горнисты! 17.45 На V Зимней спартакиаде народов СССР. 18.20 К годовщине подписания соглашения об экономическом и культурном сотрудничестве между СССР и Корейской Народно-Демократической Республикой. Премьера документального телефильма «38-я параллель». 19.15 Сегодня в мире. 19.30 «Эти добрые хлопоты». Документальный телефильм. 19.50 «Высота». Художественный фильм. 21.30 Время. 22.15 Кубок обладателей кубков по футболу. 1/4 финала. «Динамо» (Тбилиси) — «Легия» (Варшава). 00.00 Сегодня в мире.

ЧЕТВЕРГ, 18 марта

9.00 Время. 9.50 «Прикажи себе». Художественный телефильм. 2-я серия. 10.55 Отзовитесь, горнисты! 11.40 Концерт эстрадно-симфонического оркестра ЦТ и ВР. 12.10 Новости. 15.00 Новости. 15.20 К годовщине подписания договора о дружбе, сотрудничестве и взаимной помощи между СССР и Народной Республикой Болгарией. Программа документальных фильмов. 15.55 Премьера фильма-концерта «Мелодия Ямбольских сел». 16.20 «Наставник». Тележурнал. 16.50 Концертный зал телестудии «Орленок». 17.35 Закрытие V зимней Спартакиады народов СССР. 18.30 Ленинский университет миллионов. Основы духовного мира. Роль социально-психологических факторов в формировании личности. 19.00 В каждом рисунке — солнце. 19.15 Сегодня в мире. 19.30 Говорят делегаты XVII съезда профсоюзов СССР. 19.45 Спортивная программа. 21.30 Время. 22.15 «Камера смотрит в мир». Ведет передачу политический обозреватель П. Фесуненко. 23.00 Сегодня в мире. 23.15 Концерт артистов балета.

ПЯТНИЦА, 19 марта

9.00 Время. 9.50 «Как стать большим». Мультфильм. 10.00 «Звени, наша песня!». Концерт Большого детского хора ЦТ и ВР. 10.30 «Высота». Художественный фильм. 12.10 Новости. 15.00 Новости. 15.20 «По Сибири и Дальнему Востоку». Киновпрограмма. 16.15 «Мелодии страны Суоми». (Финляндия). 16.45 Русская речь. 17.15 Дела московского комсомола. 17.45 Выставка Бурятию. 18.15 Премьера документального телефильма о Коммунистической партии Чили. «60 лет борьбы». 19.15 Сегодня в мире. 19.30 Говорят зарубежные гости XVII съезда профсоюзов СССР. 19.50 Произведения Ф. Шопена. 20.15 «Эта прекрасная жизнь». Художественный телефильм. (Болгария). 21.30 Время. 22.00 Концерт для делегатов и гостей XVII съезда профсоюзов СССР. 24.00 Сегодня в мире.

СУББОТА, 20 марта

9.00 Время. 9.45 Творчество юных. 10.10 Для вас, родители. Беседа с кандидатом в члены ЦК КПСС, Героем Социалистического Труда комбайнером Н. В. Переверзевой. 10.40 12-й тираж «Спортлото». 10.45 Движение без опасности. 11.15 «Рассказы о художниках». Народный художник СССР Я. Ромас. 11.45 «Глазами друга». Документальный фильм. 11.55 «Ритмы Медео». Эстрадная программа. 12.35 Мир растений. 13.20 К годовщине первого выхода в открытый космос. Премьера документального телефильма «Четыре страницы из дневника» о дважды Герое Советского Союза, летчике-космонавте СССР А. А. Леонове. 13.45 «По вашим письмам». Музыкальная программа. 14.30 Театральные мемуары. К. С. Станиславский и В. И. Немирович - Данченко. 15.15 Сегодня в мире. 15.30 В мире животных. 16.30 Беседа политического обозревателя Ю. А. Летунова. 17.00 «Солнечное зернышко». «Василиса Микулишна». Мультфильмы. 17.35 «Весны прекрасной голоса». Концертная программа. 18.15 Показательные выступления сильнейших фигуристов мира. 19.45 К 60-летию образования СССР. Концерт Государственного академического заслуженного украинского хора имени Г. Веревки. 20.20 Премьера художественного телефильма «Кража». 1-я серия. 21.30 Время. 22.15 Кубок СССР по футболу. 1/4 финала. 2-й тайм. 23.00 Чемпионат СССР по хоккею. ЦСКА — «Трактор». 2-й и 3-й периоды. 00.10 Новости.

Наш адрес: 626440, г. Нижневартовск, ул. Менделеева, 11 (1-й микрорайон).

ТЕЛЕФОНЫ РЕДАКЦИИ: редактор — 2-21-63, заместитель редактора и промышленный отдел — 7-29-82, 2-32-06, ответственный секретарь — 7-88-50; отдел партийной жизни — 7-29-87, 2-30-56; отдел информации — 7-28-40, 2-31-96, 6-15-[illegible], отдел писем — 2-33-46; отдел иллюстраций и фотолаборатория — 2-30-56. ТЕЛЕФОНЫ ТИПОГРАФИИ: директор [illegible]-21-73, 7-27-19, через «Строитель» — 6-19-12; бухгалтерия — 2-32-07; инженер-технолог — 2-32-08; общий — 2-32-12.

Нижневартовская типография управления издательств, полиграфии и книжной торговли Тюменского облисполкома Заказ № 3 2[illegible], объем 1 п. л., 27.01

ПРОЛЕТАРИИ ВСЕХ СТРАН, СОЕДИНЯЙТЕСЬ!

ЛЕНИНСКОЕ ЗНАМЯ

ОРГАН НИЖНЕВАРТОВСКОГО ГОРКОМА КПСС, ГОРОДСКОГО И РАЙОННОГО СОВЕТОВ НАРОДНЫХ ДЕПУТАТОВ ТЮМЕНСКОЙ ОБЛАСТИ

Издается в 4 сентября 1941 года ▲ № 52 (5292) ▲ СРЕДА, 17 марта 1982 года ▲ Газета выходит ежедневно, кроме воскресенья и понедельника ✦ Цена 2 коп.

ОТКРЫТИЕ XVII СЪЕЗДА ПРОФСОЮЗОВ СССР

МОСКВА. (ТАСС). 16 марта в Кремлевском Дворце съездов начал работу XVII съезд профсоюзов СССР — самой массовой из общественных организаций. Профсоюзы объединяют ныне 130 миллионов трудящихся всех наций и народностей страны.

Центральный Комитет КПСС в своем приветствии съезду профсоюзов отметил, что он проходит в исторически важный период, когда советский народ самоотверженно трудится над выполнением решений XXVI съезда КПСС и, полный творческой энергии и оптимизма, тесно сплоченный вокруг Коммунистической партии, ее Ленинского Центрального Комитета во главе с товарищем Л. И. Брежневым, идет к 60-летию Союза Советских Социалистических Республик. Партия, подчеркивается в приветствии, высоко ценит многогранную и плодотворную деятельность профсоюзов, видит в них влиятельную силу советского общества, свою надежную опору в массах. Она неизменно проводит курс на повышение роли и значения профсоюзов в условиях развитого социализма.

В зале Дворца съездов — более пяти тысяч делегатов. Имена многих из них известны всей стране. Это — инициаторы патриотических начинаний, правофланговые социалистического соревнования.

Бурными продолжительными аплодисментами приветствовали собравшиеся руководителей Коммунистической партии и Советского государства.

Съезд открыл председатель ВЦСПС С. А. Шалаев.

Единодушно, с большим подъемом был избран почетный президиум съезда в составе Политбюро ЦК КПСС во главе с товарищем Л. И. Брежневым.

После избрания руководящих органов съезда утверждается повестка дня:

отчет о работе ВЦСПС и задачи профессиональных союзов СССР в свете решений XXVI съезда КПСС;

отчет Центральной ревизионной комиссии;

выборы Всесоюзного Центрального Совета профессиональных союзов;

выборы Центральной ревизионной комиссии.

Бурной, долго несмолкающей овацией встретили делегаты и гости Генерального секретаря ЦК КПСС, Председателя Президиума Верховного Совета СССР Л. И. Брежнева, выступившего с речью.

Съезд профсоюзов, — сказал товарищ Л. И. Брежнев, — крупное событие в политической жизни страны. Профсоюзы занимают важное место в политической системе социалистического общества. Они представляют собой мощное средство развития демократии, вовлечения трудящихся в строительство коммунизма.

Напомнив ленинские слова о профсоюзах как школе управления, школе хозяйствования, школе коммунизма, товарищ Л. И. Брежнев отметил, что профсоюзными организациями накоплен ценный опыт повышения творческой активности трудящихся. Задача состоит в том, чтобы быстрее, энергичнее перестраивать работу профсоюзных организаций применительно к требованиям сегодняшнего дня. Профсоюзы должны смелее заниматься новыми экономическими и социальными проблемами, шире опираться на данные науки, непрерывно повышать квалификацию своего актива. Компетентность, обостренное чувство нового, теснейшая связь с массами, внимание к людям, знание души человеческой — вот что должно отличать профсоюзного работника нашего общества.

Дойти до каждого рабочего человека, сделать ему близкими и понятными требования экономической политики партии, убедительно показать, что именно эта политика отвечает его жизненным интересам и что поэтому долг каждого — своей инициативой, творческим поиском содействовать ее полному успеху — актуальнейшая задача профсоюзов в одиннадцатой пятилетке. Речь товарища Л. И. Брежнева была выслушана с огромным вниманием и неоднократно прерывалась бурными, продолжительными аплодисментами.

Съезд профсоюзов продолжает работу.

НАГРАДА ВДОХНОВЛЯЕТ

В дни десятилетия города Нижневартовска пришла приятная весть — по итогам социалистического соревнования в 1981 году Нижневартовску присуждено переходящее Красное знамя обкома КПСС, облисполкома, облсовпрофа и обкома ВЛКСМ. 15 марта во Дворце культуры «Октябрь» состоялось вручение награды.

Торжественное собрание представителей трудящихся города, посвященное этому событию, открыл председатель Нижневартовского горисполкома С. И. Денисов. С большим подъемом избирается почетный президиум в составе Политбюро ленинского ЦК КПСС во главе с Генеральным секретарем, Председателем Президиума Верховного Совета СССР тов. Л. И. Брежневым.

Слово предоставляется первому заместителю председателя исполкома областного Совета народных депутатов Ю. П. Старцеву.

Он огласил постановление бюро обкома КПСС, облисполкома, президиума облсовпрофа, бюро обкома ВЛКСМ о присуждении Нижневартовску переходящего Красного знамени, занесении его на областную Доску почета, сердечно поздравил собравшихся, а в их лице всех нижневартовцев с заслуженной наградой.

— В ответ на призыв партии ознаменовать одиннадцатую пятилетку инициативным, самоотверженным трудом, — говорит Ю. П. Старцев, — в трудовых коллективах области широко развернулось социалистическое соревнование за выполнение и перевыполнение плановых заданий. ЦК КПСС, Совет Министров СССР, ВЦСПС и ЦК ВЛКСМ определили победителей в соревновании 1981 года, наградили переходящими красными знаменами Тюменскую область, Ханты-Мансийский, Ямало-Ненецкий автономные округа, Заводоуковский, Казанский, Омутинский районы, двадцать два коллектива объединений, трестов, предприятий, колхозов.

Ю. П. Старцев отмечает особый вклад трудящихся Нижневартовска в развитие нефтегазового комплекса. Всеобщую поддержку в городе получило соревнование за досрочную добычу миллиона тонн тюменской нефти в сутки. Сегодня из 913 тысяч тонн, добываемых ежесуточно на промыслах области, более 566 тысяч тонн дают нижневартовские предприятия. Успешно выполнены планы 1981 года по реализации промышленной продукции, сделан значительный шаг в реализации социальной программы.

Юрий Павлович выразил уверенность, что нижневартовцы не остановятся на достигнутом, умножат свой вклад в выполнение поставленной XXVI съездом КПСС задачи дальнейшего развития Тюменского топливно-энергетического комплекса, по поручению бюро обкома КПСС, облисполкома, президиума облсовпрофа и бюро обкома ВЛКСМ вручил Красное знамя. Его принял первый секретарь ГК КПСС В. М. Смальков, председатель горисполкома С. И. Денисов, первый секретарь горкома ВЛКСМ А. М. Беляев, бригадир комплексной бригады треста Мегионгазстрой, Герой Социалистического Труда Н. П. Нежданов, бурильщик первого управления буровых работ М. Ш. Галеев.

На трибуне — первый секретарь горкома КПСС В. М. Смальков. Он от имени горкома партии, исполкома городского Совета народных депутатов, горкома ВЛКСМ, собравшихся в зале и всех нижневартовцев благодарит обком КПСС, облисполком, облсовпроф и обком комсомола за высокую оценку работы трудящихся города.

— Высокая награда, — говорит он, — это признание героического труда коллективов промысловиков, буровиков, строителей. Успешно выполнен план и обязательства 1981 года промышленностью города, строители справились с освоением капиталовложений, ввели десятки промышленных объектов, 297 тысяч квадратных метров жилья, две школы, восемь детских садов. Предметом особой заботы городской парторганизации стало комплексное, пропорциональное развитие экономики и культуры, последовательное претворение курса партии на повышение благосостояния народа.

В. М. Смальков называет рубежи второго года пятилетки, которые намечены нижневартовцами в соответствии с решениями XXVI съезда КПСС, ноябрьского (1981 г.) Пленума ЦК КПСС. Трудно складывается начало года, но деловая атмосфера в трудовых коллективах, развернувшееся социалистическое соревнование за выполнение планов дают основание верить, что намеченное будет достигнуто.

О высоком уровне трудовой активности на вахте юбилейного для страны года говорили с трибуны закройщица горбытуправления Т. А. Максимова, бурильщик М. Ш. Галеев, начальник ордена Ленина нефтегазодобывающего управления Нижневартовскнефть имени В. И. Ленина П. Д. Сергеев, первый секретарь горкома ВЛКСМ А. М. Беляев.

Бригадир строителей треста Мегионгазстрой, депутат Верховного Совета республики, Герой Социалистического Труда Н. П. Нежданов, сооружающий со своим коллективом первую опытно-промышленную газлифтную компрессорную станцию на отечественном оборудовании, рассказал как на главнейшей стройке Самотлора развертывается соревнование по принципу «рабочей эстафеты», как смежники переходят от взаимных претензий к взаимовыручке, взаимоответственности. Дружная работа всех позволит своевременно сдать важный объект, заявил он.

Выступающие заверяли, что не пожалеют сил, знаний для выполнения планов второго года и пятилетки, решений XXVI съезда КПСС, достойно встретят 60-летие образования СССР.

Б. ШАЙМСКИЙ.

ДЕЙСТВУЕТ КОМПЛЕКС

В тресте Самотлортрубопроводстрой на сооружении газопровода Повховское месторождение — Локосовский ГПЗ хорошо трудятся по методу бригадного подряда коллективы комплексной землеройной бригады В. В. Несмачного (УМ-19), сварочно-монтажных бригады С. А. Зотова (СМУ-14 и коллектив водителей плетевозов В. П. Матренко (автобаза № 2).

За февраль бригада С. А. Зотова сдала участок протяженностью 34 километра, норма выработки составила 160—170 процентов. Бригада В. В. Несмачного расчистила трассу в 59,3 гектара и вырыла 30,6 километра траншей. А водители плетевозов В. П. Матренко полностью обеспечили трубами строителей газопровода.

Еженедельно в тресте подводятся итоги социалистического соревнования. Итоги прошлой недели: бригада Зотова — сдано 7,6 километра при плане 5,3; у Несмачного расчищено 9,2 гектара при плане 8,4, вырыта траншея длиной 7,2 километра при плане шесть.

Добавим, что бригада В. В. Несмачного пятый раз по итогам недельного соревнования была признана лучшей в тресте Самотлортрубопроводстрой.

Э. ОСОКИНА.

МЫ ТВОИ ГВАРДЕЙЦЫ, ПЯТИЛЕТКА!

Надежная поступь бригады

Николай Костенко искренне удивился когда узнал, что я собираюсь о нем писать.

— Зачем обо мне? Пишите лучше о бригаде.

«Вот так всегда, -подумала я, — в первую очередь о бригаде и для бригады».

— Николай очень заботливый бригадир, — рассказал о нем и групкомсорг бригады Григорий Жовноватый. — Он способен каждого понять, найти общий язык с каждым членом бригады. От того и разногласий у нас в коллективе нет.

— Бригадир наш человек прямой, — добавляет с улыбкой Николай Мазуров, — от того и уважение к нему большое. Есть с кого пример брать.

В 1975 году образовалась бригада Николая Костенко. С 1979 года она носит звание комсомольско - молодежной.

Помню, как однажды Николай Костенко выступал на собрании бригадиров треста. Рассказывал о коэффициенте трудового участия, который был взят бригадой на вооружение еще в 1976 году, говорил насколько помогает он повышать эффективность работы.

Некоторые бригадиры слушали тогда его с недоверием, но все же заинтересовались опытом этой бригады. И вскоре еще две наши комсомольско-молодежные бригады успешно последовали примеру костенковцев.

— Грамотный бригадир Костенко, — отзывается о нем начальник отдела труда и заработной платы Л. Н. Уздяева, — оттого и организация труда в бригаде правильная...

Я посмотрела на дом, где трудилась бригада. За короткое время вырос второй этаж. Бригада работала на монтаже стеновых блоков, делала междуэтажные перекрытия.

Групкомсорг улыбается: недельное задание бригада перевыполнила в два раза. С такими же темпами они работали и на строительстве Локосовской дожимной компрессорной станции, на спецбазе «Татра». А иначе они и не могут. Каждый парень в бригаде одержим своим делом, владеет смежными профессиями. Вот Николай Мазуров — плотник-бетонщик и каменщик. Владимир Шпрингер — плотник пятого разряда и каменщик. Каждый имеет удостоверение стропальщика. Быстро, качественно работает Анатолий Костенко, он сварщик.

— Такие сварщики как Анатолий — редкость, — говорит о нем Г. Жовноватый, — это талант, работает с фантазией.

Я порадовалась за Анатолия. А разве может он работать иначе, ведь А. Костенко секретарь комсомольской организации строительного управления № 54. Вот так два брата Николай и Анатолий Костенко работают в одной бригаде, показывая высокие образцы труда.

Тридцать семь человек в бригаде у Николая Костенко. Почти у каждого есть общественное поручение, увлечение. Сам бригадир увлекается фотографией. Отличный фотограф и Николай Мазуров. Это он фотографирует победителей индивидуального соцсоревнования «XIX съезду ВЛКСМ — 19 ударных недель!» и помещает их фотографии на стенде. Этот стенд висит у ребят в бытовке, которую они оформили своими руками.

Не всякий художник сможет так оформить бытовку, как этот коллектив.

Тут же висит переходящий вымпел, учрежденный для победителей ударной молодежной вахты.

Спрашиваю групкомсорга Г. Жовноватого:

— Откуда у вас такой красивый вымпел, я таких еще нигде не видела?

Григорий смущается: «Жена сделала, Шура».

— И сама вышивала девиз «XIX съезду ВЛКСМ — 19 ударных недель»? — удивленно спрашиваю я.

Григорий утвердительно кивает головой.

Работает в этой дружной бригаде и одноклассник Григория Жовноватого Владимир Шпрингер. Вместе приехали они из Казахстана. Теперь Григорий — боевой групкомсорг бригады, Владимир — звеньевой, к тому же он депутат городского Совета.

Всего год в бригаде монтажник Сергей Никифоров. А так сроднился с коллективом, что ребятам кажется будто этот общительный, веселый парень — ветеран бригады. Здоровый дух парит в этом коллективе, боевой.

— Когда к нам приходят новички, — рассказывает мне Николай Мазуров, — то совет бригады сначала беседует с ними, чтобы понять кто есть кто и рассказать о наших законах, традициях. Некоторые уходят сразу, говорят «тяжеловато у вас будет». Мы их понимаем и не держим. А те, которые остаются — это настоящие парни, которые потом становятся грамотными рабочими.

Я уезжала из Урьево с добрыми мыслями об этих интересных ребятах из комсомольско-молодежной бригады Николая Костенко. Вспомнила как гордо развевался над административным зданием красный флаг, поднятый в честь победителей социалистического соревнования, посвященного 60-летию образования СССР. Ими оказались по итогам работы в феврале инициаторы этого соревнования в тресте — комсомольско-молодежная бригада Николая Костенко. И снова порадовалась за этот крепкий коллектив, который вот уже несколько лет подряд работает без срывов, умножая своим трудом авторитет нашего комсомольско-молодежного треста.

А. МОСКОВИЧ,
секретарь комитета ВЛКСМ треста Мегионгазстрой.

ЗА МИЛЛИОН ТОНН ТЮМЕНСКОЙ НЕФТИ В СУТКИ!

ГАЗЛИФТ НА ЗАПУСКЕ. А КАДРЫ?

ЧЕМ БЛИЖЕ срок запуска компрессорных станций, тем чаще технологическим службам приходится направлять свои взоры на ряды специалистов газлифта. На тех, чьими руками, опытом и знаниями должен быть поставлен на службу пятилетке новый способ эксплуатации скважин в период механизированной добычи нефти. Это и понятно — газлифт, имея значительные преимущества по сравнению с давно отработанными, привычными способами насосной добычи, требует к себе особого подхода. Прежде всего — высокой технологической дисциплины, высококвалифицированных специалистов.

Скажем, для подъема тонны жидкости из скважины газлифтом достаточно от десяти до ста кубических метров газа в зависимости от условий скважины, а при неправильно подобранном или неточно отрегулированном оборудовании придется закачивать от 100 до 500 и более кубометров.

Основная часть оборудования давно готова приступить к службе. Правда, мешает недостаточная расторопность подрядчиков, например, треста Самотлорнефтепромстрой и других. Несмотря на это, оно в скором времени будет смонтировано и введено в эксплуатацию. В крайнем случае освоение его введут, как основные плановые показатели подрядных и субподрядных организаций, я проблема будет решена. Надеемся, что качество строительно-монтажных и пусконаладочных работ будет соответствовать качеству оборудования.

А как дело обстоит с кадрами? Если смотреть по направлениям — все выглядит благополучно, (естественно, я могу вести речь только о направлениях, относящихся к области обслуживания НГДУ, то есть технология газлифта скважин, наземное и подземное оборудование скважин, оборудование куста автоматической системой управления, режим скважин). Но видам работ, относящихся к освоению газлифта, можно отметить, что спуск подземного оборудования, осуществляемый бригадами управления капитального ремонта скважин, выполняется в срок и с качеством достаточным для сдачи куста под обустройство газлифтом. И бригады канатной техники в основном обеспечивают подготовку подземного оборудования, завоз их на скважины, выполнение операций по внедрению. Лаборатория газлифтной эксплуатации, созданная при цехе научно исследовательских и производственных работ, обеспечивает своевременный расчет компоновок подземного оборудования. Цех автоматизации производства, хотя и с некоторым напряжением, но все же стремится подготовить групповые замерные установки «Спутник» к работе в режиме газлифта в заданный срок. Цехи добычи нефти и газа обеспечивают подготовку и сдачу кустов к обустройству.

Таким образом, все главные направления в основном «закрыты», кадры есть, они обеспечивали и обеспечивают выполнение работ на этапе обустройства.

В марте планируется запуск компрессорной станции № 2. Хотя состояние работ на объекте и вызывает опасения за реальность ввода в сроки, предусмотренные планом, запуск не за горами. Значит пора думать о кадрах на эксплуатационный период. Только для ввода КС-2 надо подготовить приблизительно сто двадцать скважин, не за горами ввод КС-9, для нее необходимо подготовить около 90 скважин. В случае обеспечения нормального ввода скважин на установленных режимах (то есть затрачивать на подъем тонны жидкости оптимальное расчетное количество газа), можно этими же компрессорными станциями обеспечить перевод на газлифт еще 50 - 100 скважин. Эти объемы может выполнить примерно девять бригад канатной техники.

А на 1982 год для обслуживания газлифтного комплекса не предусмотрено ни одного человека. Парадокс!?

Для подготовки квалифицированного оператора-лебедчика нужны один - два года. Работы надо делать сегодня. Пока мы не имеем ни человека, ни одной лебедки для выполнения этих работ. Более того, в руководящих документах служб организации труда и планирования вообще не предусмотрены специалисты канатных работ.

Всем понятно, что без установки газлифтных клапанов скважину газлифтом не запустить. Значит, эти бригады будут созданы. Ответственные за своевременную подготовку скважин к запуску получат соответствующую оценку «своей деятельности». Но среди них не будет кадровой службы, как не было ее и нет в настоящее время при разборах причин срыва освоения газлифтного комплекса. Тогда у технологов уже не будет возможности думать о запуске дополнительных 50 — 100 скважин, как говорится, «не до жиру».

Такую же картину можно увидеть в лаборатории газлифтной эксплуатации. Их работу в процессе ввода можно сравнить с работой настройщиков часового механизма. Разница в условиях работы и механизмах, а в остальном все требования одинаковые. К сожалению, на настройщиков лимиты не отпущены. Если вспомнить, что этих людей надо учить, учить хорошо, а таких специалистов учебные заведения не выпускают, то уже и не специалисту видно, что изо всего этого может получиться.

Газлифтный комплекс Самотлорского месторождения предусматривает автоматическое управление режимом работы скважин и контроль за разработкой. Не надо быть большим знатоком газлифта, чтобы понять, насколько насыщен средствами КИПиА газлифтный комплекс. На обслуживание автоматики не предусмотрено лимита ни на одного работника дополнительно. И про то, что эти объекты разбросаны по кустам, что их необходимо обслуживать на транспорте, специальном транспорте, что выделение его под эти работы, как и для газлифтной лаборатории, не предусматривалось и не предусматривается, думать соответствующим службам недосуг.

Мы уже имеем плохой опыт, когда несвоевременное введение газлифтного комплекса из-за нескольких комплектовщиков и кураторов вынудило привлечь большие силы, сделать большие затраты для исправления положения. Надо ли этот вопрос переносить на эксплуатационный период? Мы, эксплуатационные и технологические службы, очень надеемся, что дождемся делового ответа в первую очередь от служб организации труда как НГДУ, так и производственного объединения Нижневартовскнефтегаз.

Проводимое в настоящее время в Нижневартовскнефти обучение ведущих цеховых инженерно - технических работников в учебно-курсовом комбинате показывает, что костяк для обслуживания газлифтного комплекса будет подготовлен. Руководство управления, специалисты сделают все, и можно не сомневаться в том, что к запуску компрессорных станций необходимое количество скважин будет подготовлено. Какие для этого будут затрачены усилия в процессе запуска и в период эксплуатации зависит от того, как будут подобраны и расставлены кадры сегодня.

Наверное «кадровые», «трудовые» и транспортные службы не останутся в стороне от этого большого дела, ведь газлифт —будущее Самотлора.

Ж. ШАЙХУЛОВ,
начальник технологического отдела газлифтной эксплуатации скважин НГДУ Нижневартовскнефть.

ЗОЛОТАЯ МЕДАЛЬ ЗА ЭКОНОМИЮ



В Саратовском электроагрегатном производственном объединении созданы стенды для тонкой очистки отработанных масел, гидравлических и промывочных жидкостей. Эта установка дает вторую жизнь различным маслам и гидросмесям в станках, машинах, экскаваторах, самолетах. С помощью передвижного стенда старое масло, которое раньше просто выливали, очищается и вновь подается в агрегат.

Установки дают большой экономический эффект. Только в одном цехе объединения, где работают станки с программным управлением, ежегодно экономится около 15 тысяч килограммов масел.

Стенды тонкой очистки получили золотую медаль на Международной ярмарке в Познани.

Сейчас они работают на 500 предприятиях различных отраслей промышленности.

На снимке: стенд тонкой очистки гидравлических жидкостей работает у станка с программным управлением.

(Фотокроника ТАСС).

РЕПОРТАЖ

ВКЛЮЧАЙТЕ ОДИННАДЦАТЫЙ КАНАЛ

ВСПОМИНАЕТСЯ: в канун десятилетия Нижневартовска депутат горсовета А. Н. Магарамов «наседал» по телефону:

— Не веришь, да? А я говорю: смотря восьмого и девятого вторую программу телевидения.

Прав был неугомонный депутат — эти два дня одиннадцатый канал моего «Каскада» работал четко. И не только у меня.

...Просторный свежевыкрашенный зал генераторного цеха Нижневартовской ретрансляционной телевизионной станции (НРТС). У 1-образно расположенных блоков передатчика «Зона-1» — высокий пожилой человек рассказывает десятку парней и девушек о принципах работы и обслуживания новой передающей установки, которая скоро будет трудиться на телевизионные приемники нижневартовцев и мегионцев. Радиус действия «Зоны-1» — 70-80 километров.

Начальник РТС И. П. Поспелов рассказывает:

— То что мы имеем сегодня — это большая заслуга всех, кто принимал участие в строительстве, отделке здания, монтаже и наладке оборудования. Так получилось, что этот внеплановый объект заговорил о себе к юбилею города. Я бы отметил заботу и заинтересованность, в первую очередь горкома КПСС, исполкома горсовета, строителей из Нижневартовскнефтестроя в лице начальника В. И. Коротченко, начальников первого и девятого строительно-монтажных управлений Ю. В. Давыдова и В. Д. Литовченко; в лице заказчиков главного инженера нефтепроводного управления А. К. Боровских, заместителя начальника по капстроительству этого управления В. С. Кукуева, других инженеров и рабочих.

И особо хочу выделить бескорыстный труд супругов Циммермана Луи Хансовича и Аллы Георгиевны — инженеров СМУ-175 Омского треста Радиострой. Они не только в кратчайший срок отладили сложнейшую аппаратуру, но и дали отличную пробу на выход в эфир. А также обучают обслуживающий персонал станции. Отношение всех к этому делу я бы охарактеризовал так: патриотическое.

Действительно. Если вспомнить все перипетии в строительстве РТС-23 (так она называлась с марта 1976 года), то целая повесть выйдет. Так что с пониманием отнеслась к нуждам города и нефтестроевцы (вместо кирпичного варианта здания сделали из сборного железобетона), и нефтепроводчики (и аппаратуру отличную нашли, и выкупили ее), и рабочие — бригады штукатуров - маляров Кашифы Кашаповой, и плотников Владимира Шишкина (и холодно было, и материалов не хватало). Поэтому и появился теплый, светлый и просторный генераторный зал.

А дальше была ювелирная работа Циммерманнов. Сотни контактов в контактиков надо было очистить от пыли, «прозвонить» километры проводов, обследовать сотни схем. Вместо четырех с половиной месяцев по норме — «Зону-1» вывели за полтора.

— Нас очень хорошо приняли в Нижневартовске, — сказал Луи Хансович, — а плохо работать мы не имеем права.

Этот мастер оставил добрую о себе память в Саяно - Шушенске, Якутии, Казахстане, в городах тюменщины — Надыме, Сургуте, Тобольске.

—С десятого по двадцать пятое марта, — говорит он, — мы проведем контрольную проверку всего передатчика, сдадим госкомиссии, и включайте одиннадцатый канал.

— Так и будет, — подтверждает Алла Георгиевна. — Луи Хансович никого еще не подводил.

Они подходят к стенду с измерительной аппаратурой и забывают о нас — работы тонкой, точной и изнурительной не на одни сутки.

Мне остается добавить немного: телепередатчик «Зона-1» высокого класса, выпущенный чешской фирмой «Тесла», работает в пределах частот с шестого по одиннадцатый каналы. Таким образом, обладатели телевизоров с таким диапазоном телеприемников должны иметь и соответствующие антенны, направленные на новую радиомачту в сторону старой части города. Здесь слово за работниками ЖКК в горбытуправлении. Им, думаю, надо также с душой отнестись к переналадке телеантенн, как это сделали участники строительства, монтажа и наладки нового телецентра.

Н. РОМАНОВ.

ОСОБЫЙ ВКЛАД

С 1978 года работает в управлении Нижневартовскстеплонефть электрогазосварщик Иосиф Маркович Петряков. Работает хорошо, месячные нормы выполняет на 130 процентов.

А недавно товарищи узнали, что свою тринадцатую зарплату, 255 рублей, Иосиф Маркович перечислил в Фонд мира.

Иосиф Маркович был подростком, когда началась война и фашисты оккупировали родную Белоруссию. На детских глазах совершались злодеяния гитлеровцев, замучены многие односельчане, в том числе родные и родственники.

— Этого больше не должно повториться, — заявил И. М. Петряков, передавая взнос в Фонд мира.

В. АНУЧИН.

НА ТЕМЫ МОРАЛИ

СПАСТИ ЧЕЛОВЕКА...

МЫ СПЕШИЛИ на занятия в танцевальную студию. Вдруг видим: на пешеходной дорожке, у корта, который находится между второй и четвертой школами, лежит на снегу человек. Руки судорожно прижаты к груди, рядом валяется хозяйственная сумка с хлебом.

«Мужчина возвращался из булочной, а в пути ему стало плохо, — почти одинаково подумали мы, — нужно вызвать «скорую помощь».

Мы побежали к больнице, которая была рядом, долго стучали в дверь. Выглянула какая-то медсестра и спрашивает недовольно: «Кто там ломится? Что надо?»

— Тут рядом человек умирает. Помогите! Или пустите нас, мы вызовем по телефону «скорую помощь».

— У нас закрытое заведение. Посторонним сюда нельзя.

Чтобы не терять ни минуты, мы побежали в детский сад и оттуда позвонили по 03. У нас спросили: что случилось, где находится пострадавший, нашу фамилию и номер телефона, с которого звоним. Было 16 часов 30 минут.

Когда мы вернулись обратно, то увидели, что мужчина этот начал синеть, цена изо рта... Вокруг уже толпится народ, младшеклассники одной из школ бегают и отпускают реплики. Один молодой человек шикнул на них, бросился к больному, пощупал пульс и начал делать искусственное дыхание. Тот, вроде, начал дышать, но тут же перестал.

Подходили еще взрослые. Переговаривались между собой: «Кажется я его знаю. Он у геофизиков работает». Женщина какая-то вспомнила, что видела его в магазине для ветеранов. Еще голос: «Он в хлебный к нам часто ходит...»

Минуты ожидания казались вечностью. Подошла еще одна женщина и возмутилась: «Надо же, какие здесь люди бездушные. Я уже час смотрю в окно, а он лежит и лежит. И все мимо проходят. Хоть бы кто остановился! Такие бездушные...»

В 16 часов 55 минут приехала «скорая помощь». Все облегченно вздохнули, но, как оказалось, напрасно. Врач со «скорой» пощупал пульс, проверил зрачки и... отправился обратно в автомобиль. Уехали.

Через некоторое время подрулила милицейская машина. По быстрым движениям милиционеров, которые грузили тело в машину, мы поняли, что человек уже мертв.

Умер человек, умер чей-то муж, отец, может быть, дедушка. От отчаяния, жалости к нему, собственного бессилия мы не смогли удержаться от слез. Если бы мы подошли раньше, или кто-нибудь другой подоспел... Кто знает, может быть, человека можно было еще спасти?

Как же так, люди? Неужели можно обойти человека, лежащего на снегу, и спокойно спать после этого?

Е. СОКОЛОВА и Е. АГЕЙЧЕВА, ученицы 9 класса школы № 8.

ИЛИ УБИТЬ РАВНОДУШИЕМ?

ЧЕЛОВЕК только что пробовал мягок ли хлеб, доставал из кармана деньги, вероятно, улыбнулся продавцу, принимая сдачу, вышел из булочной и вдруг... Морозный воздух ледяной рукой сжал сердце. Человек упал.

Четыре часа дня. Вокруг шумит многотысячный город, спешат, обремененные своими самыми неотложными делами, горожане...

— Папа, папа, — малыш подергал за рукав представительного на вид мужчину в коричневом полушубке, — ты никогда не разрешаешь мне играть в снегу, говоришь, что заболею, а вон дяденька лежат. Он не простынет?

Мужчина на мгновение остановился, но тут же решительно шагнул вперед: «Не обращай внимания! Наверное, пьяный упал. Пошли скорей, не то в магазине такая очередь набежит... — до вечера стоять будем».

Человек умирает. И умирает не в глухой тайге — в центре города, но... Один спешит в магазин, другая — в парикмахерскую, третья — в гости... Все страшно заняты своими «самыми неотложными делами».

Но вот, его увидели люди неравнодушные, знающие, что их повседневные хлопоты — ничто, в сравнении с жизнью и здоровьем человека, и попытались помочь... Как раз такими оказались школьницы, авторы письма, молодой человек, пытавшийся делать искусственное дыхание упавшему.

Несколько опережая события, нужно сказать, что было уже поздно. Проверяя письмо двух школьниц, я узнал, что человек этот — инвалид второй группы, не так давно перенес инфаркт, на учете у врачей с 1975 года. Спасти его можно было бы только в первые минуты с начала приступа. Но именно в эти минуты поблизости не оказалось никого, кто не раздумывая бросился бы на помощь.

Станция «скорой помощи». Карточка вызова № 73: 16 часов 34 минуты — вызов принят. Адрес: второй микрорайон, у стадиона. Время выезда бригады интенсивной терапии — 16 часов 36 минут. Прибытие на место — 16 часов 52 минуты, время закрытия вызова 17 часов 6 минут. Диагноз: биологическая смерть.

Пытаюсь выяснить, все ли сделали работники «скорой помощи», чтобы спасти жизнь больного. Главный врач станции «скорой помощи» И. В. Павлов комментирует:

— Бригада выехала через две минуты после принятия вызова — это вполовину меньше, чем предусмотрено нормой. Но дорога... К сожалению, многие водители не всегда уступают дорогу автомобилю «скорой помощи», даже если едем с «мигалкой», а ее-то мы включаем только в экстренных случаях. Это одна из причин наших опоздания. Секунды, которые мы теряем в пути, становятся минутами, которые решают вопросы жизни и смерти. Но даже со всеми дорожными перипетиями, мы приехали бы раньше, будь у нас точный адрес — это тоже драгоценные минуты. И это время уже зависит от тех, кто вызывает «скорую». Многие думают, что вопросы, которые задает диспетчер, это чистая формальность, и... ошибаются. Ориентируясь по этим данным, диспетчер, сможет быстрее и точнее направить специализированную (именно ту, которая нужна в конкретном случае) бригаду. В данном случае адрес был указан приблизительно и «скорая» потеряла некоторое время на поиск места события. Но основной причиной смерти, на мой взгляд, был все же поздний вызов.

Итак, никто вовремя не подошел к умирающему человеку, было упущено время — те несколько минут, которые решали все. Вот если бы та женщина, о которой упоминалось в письме, вместо того, чтобы целый час смотреть в окно на человека вызвала «скорую помощь»...

Случай чудовищный по своей сути, ведь все это, я повторяю, произошло в центре города, среди бела дня, когда улицы буквально переполнены прохожими...

Доброта, отзывчивость, стремление помочь попавшему в беду — эти живые человеческие чувства всегда конкретны в своих проявлениях. Поддержать поскользнувшегося на льду человека, подать руку упавшему — разве это займет много времени? Да и что время, если речь идет о жизни и здоровье человека. Так почему же, все-таки люди страются ускользнуть от таких забот?

Наверное, все помнят чеховского «человека в футляре». «...всегда даже в очень хорошую погоду, выходил в калошах и с зонтиком и непременно в теплом пальто на вате. И зонтик у него был в чехле, и часы в чехле из серой замши, и когда вынимал перочинный нож, чтобы очистить карандаш, то и нож у него был в чехольчике: и лицо, казалось тоже было в чехле...»

Одним словом, у этого человека наблюдалось постоянное и непреодолимое стремление окружить себя оболочкой, создать себе, так сказать, футляр, который уединял бы его, защитил бы от внешних влияний.

У людей, которые могут обойти человека лежащего на снегу, нуждающегося в помощи, вероятно, в чехле сама душа. Но футляр этот существует лишь до тех пор, пока этому человеку самому не потребуется помощь. «Даже жестокий человек хочет, чтобы к нему были добры. Даже коварный желает, чтобы с ним были откровенны и прямодушны». Но все это только желания. На самом деле недобрый человек уже своим существованием воспитывает злость у тех, с кем он общается, дети равнодушного станут относиться без души не только к окружающим, но и к нему самому.

Ситуация, вероятно, несколько выпячена, гиперболизирована, но вполне реальна, вирус равнодушия страшнее, опаснее осложнениями, чем вирус гриппа. И заболевает человек не враз, а медленно, исподволь и... смертельно. Для себя и для окружающих.

С. КАТАЕВ.

Спорт

С компасом и картой на лыжне

Ранним утром с первыми лучами солнца учащиеся школ города вышли на городские соревнования по спортивному ориентированию. В программе была для мальчиков дистанция 6,4 километра с пятью контрольными пунктами (КП), для девочек — 4,5 километра с четырьмя КП. По итогам соревнований первое место среди мальчиков завоевал Юрий Вахтенко (школа № 10). Он выступал внушительно, не торопясь, на отметку контрольного пункта тратил не более минуты. На втором месте — ученик этой же школы Радик Ягофаров. Шансы завоевать призовое место у него были большие, но при отметке КП он получил 25 минут штрафного времени. Третье место у ученика десятой школы Вадима Кунлина.

Борьба на дистанции 4,5 километра у девочек шла на редкость напряженно. В первой группе стартовала Ирина Яковлева (первый юношеский разряд, школа № 12). Во второй — Эльвира Гафарова, участница команды-призера областных соревнований по радиоспорту (десятая школа). В замыкающей группе Татьяна Ягофарова. Она закончила дистанцию с отрывом от ближайших соперниц на пятнадцать секунд и одержала блестящую победу, принесшую команде десятой школы первое призовое место. И. Яковлева — второе место, Э. Гафарова — третье место.

Большую волю и победе проявила Марина Павлова, лыжница двенадцатой школы. Дистанцию прошла с лучшим временем 38 минут, но получила 64 минуты штрафного времени, в результате команда двенадцатой школы завоевала второе место. Команда девятой школы заняла третье место.

Уровень подготовки команд школ и отдельных участников к соревнованиям был не одинаков: серьезно готовились спортсмены девятой школы, школ №№ 8, 10, 13. Сильным составом выступила двенадцатая школа. Совсем молодую команду выставила школа № 14, но ребята проявили настоящий бойцовский характер в командных поединках.

Не проявили должного внимания тренеры второй, четвертой, шестой школ в подготовке своих подопечных. Не на высоте физическая и техническая подготовка. А спортивное ориентирование вырабатывает неоценимые качества: патриотизм, всестороннюю закалку, самоотверженность и коллективизм.

Н. МУХИТОВ,
главный судья соревнований.

ПРАЗДНИК, КОТОРЫЙ ВСЕГДА С ТОБОЙ

Еще в начале нашего века книжные магазины были редкостью. В лавках купцов или мелких торговцев наряду с прочим товаром: солью, мылом, тканями — скромно ютились стопки книг, рисунков батальных сцен или знаменитых военачальников на дешевенькой серенькой бумаге. Торговля этим «второсортным» товаром шла, как правило, туго и хозяева лавок, чтобы сбыть его, нанимали бродячих торговцев: так называемых офеней.

Большую пользу оказали офени в развитии книжных изданий, а значит и грамотности в дореволюционной России. Почти в каждой деревне побывали добровольные распространители книг, печатных рисунков, лубочных картинок с надписями, где ах грошн знакомили крестьян и со «знаменитым» Пинкертоном, и со сказками Пушкина, и с героями Куликовской битвы. Книжные же, специализированные магазины были привилегией богатых.

Многое с тех пор изменилось. Каждый уважающий себя город, поселок, село считает своей обязанностью иметь книжные магазины. Книги сегодня читают все: студент и рабочий, инженер и охотник, профессор и колхозник.

В этом мы могли убедиться, побывав в Нижневартовском книжном магазине на празднике книги, посвященном десятилетию города. Организовали его совместно с городской первичной организацией общества книголюбов. Желающих попасть на праздник было так много, что организаторам пришлось прибегнуть к пригласительным билетам.

Почетными гостями на праздник пришли ветераны города, те, кто первыми открывали Мегионское месторождение, кто первыми пришли на Самотлор.

Интересными воспоминаниями поделился бывший главный инженер Мегионского нефтегазодобывающего управления, ныне начальник отдела объединения Нижневартовскнефтегаз Г. С. Арнопольский.

— Несмотря на молодость, — заключил Георгий Самуилович свой рассказ, — город Нижневартовск уже имеет богатую историю. Там, где сегодня стоит прекрасное здание магазина «Книги», начиналось строительство первого микрорайона. Мы все мечтали о будущем городе, о широких проспектах, высоких благоустроенных домах, но мало кто верил, что такое возможно так быстро. Понадобилось всего несколько лет, чтобы на месте болот и чахлых деревьев вырос современный промышленный город, центр нефтедобывающей промышленности страны.

Один из тех, кто делал историю города, находился в зале. Это Герой Социалистического Труда, мастер управления буровых работ № 2 А. Д. Шакшин.

— Много написано уже о нашем крае, — сказал Анатолий Дмитриевич. — Много вышло в центральной печати рассказов, очерков, повестей о покорителях Самотлора. Эти книги являются летописью добрых дел, они с чувствительностью камертона улавливают каждое важное событие, происшедшее в Нижневартовске, делают его достоянием всей страны.

Мы, буровики, давно и надежно дружим с книгой, любим побыть с ней наедине и в дни отдыха, и в дни сложных житейских ситуаций. Приятно прочитать в печатном издании о трудовых достижениях своих друзей, знакомых, а их у меня за семнадцать лет жизни на Севере очень много, еще приятней узнавать, когда слава, популярность не привела к зазнайству, а помогла добиться еще более выдающихся результатов.

Много в этот день было воспоминаний, рассказов, которые с большой теплотой и вниманием принимали присутствующие.

Директор Нижневартовского отделения книжных магазинов Т. Б. Репина дает слово местному прозаику В. А. Дорошенко. В прошлом году он порадовал земляков документальной повестью о Герое Социалистического Труда Г. М. Левине, которая вышла в журнале «Октябрь» и была признана лучшей публикацией года. Лауреат премии журнала «Октябрь» рассказал, как он работал над своим произведением, поделился планами на будущее.

С неувядаемым чувством юмора, молодым задором отвечала на вопросы читателей хорошо известный в городе и области литератор М. К. Анисимкова. Ее мансийские сказы, историческая повесть «Ваули» получили широкую известность среди любителей книги.

Много и плодотворно работает в жанре очерка нижневартовский публицист Н. П. Смирнов. «Герои моих книг, — сказал Николай Павлович, — никогда не покидают меня. Они делают мою жизнь полнее, насыщенней, значительней».

Стихи о Нижневартовске и нижневартовцах, написанные в разные годы, прочитал местный поэт Л. В. Шкода.

Затем была разыграна литературная викторина, с интересной программой выступил вокально-инструментальный ансамбль «Радость» из Дворца культуры «Октябрь».

Но рассказ о празднике будет неполным, если мы не расскажем о тех, кто помогает читателям встретиться с хорошей книгой. Я не случайно начал свою корреспонденцию с упоминания об офенях-книгоношах.

И сейчас эта форма торговли широко используется в Нижневартовске. Трудно перечислить те предприятия, где с книжными лотками не побывали работники магазина. И не только в городе. Частыми и дорогими гостями современные коробейники привозят в рабочие поселки Лангепас, Покачи, Поточное, Таежное и другие, в буровые бригады, на строительные площадки дальних месторождений. В этом добром деле книжным магазинам большую помощь оказывают общественные распространители. Среди них особенно активно трудятся Н. М. Коноплева, В. В. Бахилов, А. С. Мелещенко, В. П. Алтухов.

Часты в центральном магазине выставки-продажи общественно-политической литературы, смотры-конкурсы по ее пропаганде и распространению. Нередки экспозиции политического плаката, специальной литературы.

И еще одна принципиально новая форма распространения книг — через народные магазины. Один из них уже четвертый год успешно функционирует в объединении Сибнефтегазпереработка. Продажей литературы на общественных началах здесь занимается инженер О. Н. Каштанова. Второй такой магазин открывается в объединении нефтянников.

Все эти мероприятия позволили книжным магазинам города Нижневартовска поднять товарооборот за десять лет на невиданную высоту: с 62,6 тысячи до 1200 тысяч рублей! Разве это не доказательство того, что наш народ — самый читающий в мире.

В. ВЛАДИМИРОВ.

Редактор
Б. Н. СЫРПИН.

ОБЪЯВЛЕНИЯ

Бюро по трудоустройству приглашает:

в Нижневартовское мобильное специализированное строительно-монтажное управление № 1 треста Сибпромвиекавация срочно — автомехаников, автослесарей по ремонту строительной техники, начальника механических мастерских (оклад 190 руб.), слесарей топливной аппаратуры, автоэлектриков, агрегатчиков, мотористов, машиниста бульдозера;

▲

в трест Мегионнефтестрой в СМУ-3 (пос. Радужный) — главного механика, старшего инженера-плановика, машинистов крана-трубоукладчика, дипломированных электросварщиков 5—6 разрядов, слесарей-монтажи и к о в, имеющих опыт работы на трубопроводе:
в УМР-3 (г. Мегион) — машинистов крана-трубоукладчика, монтажного крана, бурильно-крановых машин, сваебойных агрегатов, механиков;
в СМУ-12 (п. Покачи) — главного механика, ст. инспектора по кадрам, начальника планово-производственного отдела, старшего экономиста, гл. механика, главного бухгалтера, прораба, сварщиков дипломированных 5—6 разрядов.

Обращаться: г. Мегион, отдел кадров треста Мегионнефтестрой;

▲

в Нижневартовский строительно-монтажный трест № 1 — заместители главного бухгалтера треста, главного бухгалтера СМУ;

▲

на куст № 1 мониторы общественного питания урса производственного объединения Нижневартовскнефтегаз срочно — поваров, кухонных рабочих, кассиров;

▲

в территориально-производственное управление Самотлорнефтехим срочно — инженера-теплотехника (оклад 160 руб.), автоэлектрика, аккумуляторщика;

▲

в Нижневартовский Госбанк — бухгалтеров, телеграфиста.

Обращаться: ул. Пионерская, 49;

▲

в Нижневартовское городское производственное управление бытового обслуживания населения — фотографа для работы в пос. Радужный, механика, знающего прачечное оборудование, радиомехаников для работы в пос. Радужный, Лангепас, инженера-технолога и мастера-контролера для филиала «Телерадиоателье»;

▲

в Нижневартовский филиал института Гипротюменьнефтегаз срочно — старших инженеров и инженеров-конструкторов (строителей); старших инженеров и инженеров для работы в группе генплана, инженеров-механиков.

Оклад согласно штатному расписанию.

Обращаться в бюро по трудоустройству: ул. Нефтяников, 1 «а», п. 48.

РАЗНОЕ

Городской совет ОСВОДа объявляет набор на курсы судоводителей-любителей.

Обращаться: 14 мкр., ул. Мира, 78. ОСВОД.

К сведению жителей города

Фабрика химчистки «Снежинка» принимает заказы от населения по следующим видам услуг: замену подклада на пальто, пиджаках; удлинение или укорочение изделия, пришивание мехового воротника, пуговиц, чистку мягкой игрушки; химическую чистку ковров до 6 кв. м; мыльно-содовую обработку ковровых изделий из искусственных синтетических волокон до 6 кв. м.

За справками обращаться по телефону: 7-87-20.

Заказы выполняются в срок от одного до десяти дней.

Пользуйтесь услугами фабрики химчистки!

▲

Городской прачечный комбинат производит прием в стирку постельного белья и мужских сорочек от населения в неограниченном количестве.

Продажа номерков для белья производится в прачечном комбинате по адресу: ул. Менделеева, 4;

▲

Нижневартовский орс Тюменьлесурса, полученный с завода автомобиль-цистерну для перевозки молока емкостью 3300 литров на шасси автомобиля ГАЗ-53-А АЦПТ-3,3, меняет на автомашину высокой проходимости марки «УРАЛ». Автомобиль-цистерна пригоден и для перевозки воды.

Обращаться: остановка «СУ-14», пер. Лесников, 7, орс Тюменьлесурса.

МЕНЯЕТСЯ

четырехкомнатная квартира (44 кв. м, 3 этаж, солнечная сторона) на две двухкомнатные или двух- и однокомнатную квартиры 1-й этаж и в деревянном доме на предлагать.

Обращаться: 8 мкр., ул. Озерная, 9, кв. 57, после 18 часов;

▲

двухкомнатная благоустроенная квартира (32 кв. м, 2 этаж) в г. Бухаре на равноценную или трехкомнатную в г. Нижневартовске.

Обращаться: г. Мегион, ул. Свободы, 25/4, 3.

Наш адрес: 626440, г. Нижневартовск, ул. Менделеева, 11 (1-й микрорайон).

ТЕЛЕФОНЫ РЕДАКЦИИ: редактор — 2-21-63, заместитель редактора и промышленный отдел — 7-29-82, 2-32-06; ответственный секретарь—7-88-50; отдел партийной жизни—7-29-87, 2-30-56; отдел информации — 7-28-40, 2-31-96, 6-15-27; отдел писем — 2-33-46; отдел иллюстрации и фотолаборатория — 2-30-56. ТЕЛЕФОНЫ ТИПОГРАФИИ: директор — 2-24-73, 7-27-19, через «Строитель» — 6-19-12; бухгалтерия —2-32-07; инженер-технолог — 2-32-08; общий — 2-32-12.

Нижневартовская типография управления издательств, полиграфии и книжной торговли Тюменского облисполкома Заказ № 3129, объем 1 п. л., тир. 27000

ПРОЛЕТАРИИ ВСЕХ СТРАН, СОЕДИНЯЙТЕСЬ!

ЛЕНИНСКОЕ ЗНАМЯ

ОРГАН НИЖНЕВАРТОВСКОГО ГОРКОМА КПСС, ГОРОДСКОГО И РАЙОННОГО СОВЕТОВ НАРОДНЫХ ДЕПУТАТОВ ТЮМЕНСКОЙ ОБЛАСТИ

Издается с 4 сентября 1941 года ▲ № 53 (5293) ▲ ЧЕТВЕРГ, 18 марта 1982 года ▲ Газета выходит ежедневно, кроме воскресенья и понедельника ✦ Цена 2 коп.

НА XVII СЪЕЗДЕ ПРОФСОЮЗОВ СССР

МОСКВА. (ТАСС). 17 марта продолжила работу XVII съезд профсоюзов СССР.

Под глубоким впечатлением от речи, с которой в первый день работы форума советских профсоюзов выступил товарищ Л. И. Брежнев, собрались делегаты в Кремлевском Дворце съездов, чтобы продолжить обсуждение задач, стоящих перед профсоюзными организациями. Горячий отклик в сердцах делегатов нашли слова Леонида Ильича о роли профсоюзов — надежной опоры партии в массах. Неоценимое значение имеют выдвинутые товарищем Л. И. Брежневым новые мирные инициативы, направленные на сохранение и упрочение мира на земле.

16 марта с докладом «Отчет о работе ВЦСПС и задачи профессиональных союзов СССР в свете решений XXVI съезда КПСС» выступил председатель ВЦСПС С. А. Шалаев. Речь товарища Л. И. Брежнева, приветствие Центрального Комитета КПСС нашему съезду, сказал докладчик, — новое яркое проявление огромного внимания, которое уделяет партия деятельности профсоюзов. Вся наша история, вся современная советская действительность убедительно подтверждают, что и партийном руководстве — источник силы профсоюзов.

Советские профсоюзы заботу о дальнейшем развитии общественного производства, неуклонном повышении благосостояния трудящихся рассматривают как свою двуединую задачу, которая определяет все содержание их деятельности.

Главным, определяющим для работы профсоюзных организаций является выдвинутый на XXVI съезде КПСС лозунг «Экономика должна быть экономной». Профсоюзы еще будут целеустремленнее строить в этом направлении всю свою работу. Это обусловливает и основные требования к организации социалистического соревнования, которое является важнейшим средством влияния профсоюзов на развитие экономики.

В современных условиях повышается роль профсоюзов в развитии сельского хозяйства и других отраслей агропромышленного комплекса. Сейчас в рядах сельских профсоюзов около двенадцати миллионов колхозников. Созданы самые широкие возможности для усиления влияния профсоюзов на решение вопросов организации труда, жизни и быта колхозного крестьянства.

В текущем пятилетии всем предприятиям и организациям установлены задания по экономии материальных и энергетических ресурсов. Надо довести их до каждого трудящегося, чтобы каждый на своем рабочем месте экономил сырье, материалы, топливо, поддержку, ресурсы.

За годы десятой пятилетки, отметил далее докладчик, сделан новый шаг в решении социальных проблем. Одна из актуальных задач, над которой работают профсоюзы, — сделать труд человека не только более производительным, но и более содержательным, интересным, творческим. Важное значение в формировании активной жизненной позиции трудящихся призваны играть школы коммунистического труда. Какими бы вопросами не занимались профсоюзные организации, какие бы проблемы производственной, экономической, социальной или культурно-массовой работы не решали, все это делается в конечном счете во имя человека труда.

Полностью разделяя и всецело поддерживая политику родной Коммунистической партии, заявил докладчик, советские профсоюзы будут и впредь неуклонно идти по пути строительства коммунизма, неся покладая рук работать для блага народа, во имя процветания нашей социалистической Отчизны.

Затем делегаты заслушали отчет Центральной ревизионной комиссии.

На утреннем заседании 17 марта было продолжено начатое накануне обсуждение отчетных докладов ВЦСПС и Центральной ревизионной комиссии.

Ораторы, выступающие на съезде, подчеркивают, что грандиозные планы дальнейшего подъема экономики страны выдвигают перед профсоюзами новые сложные задачи. Необходимо сосредоточить внимание и силы трудовых коллективов на успешном выполнении плана одиннадцатой пятилетки, на увеличении вклада профсоюзов и повышение эффективности общественного производства.

Важную роль в этой работе должны сыграть первичные профсоюзные организации. Сейчас в стране свыше 750 тысяч первичных и около 570 тысяч цеховых профсоюзных организаций, более трех миллионов профгрупп. Почти каждый второй член профсоюза имеет общественное поручение.

За отчетный период число участников Всесоюзного социалистического соревнования увеличилось до 108 миллионов человек. Оно получило понятие всенародный размах, приобретает качественно новые черты. Цель соревнования сегодня — достижение наилучших конечных народнохозяйственных результатов.

Поддержав патриотические почины передовиков соревнования, тысячи объединений и предприятий досрочно выполнили планы минувшего года. Сотни тысяч передовых рабочих завершили личные задания первого квартала 1982 года ко дню открытия XVII съезда профсоюзов.

Большое внимание уделяют делегаты новым формам бригадной организации и стимулирования труда. В текущем пятилетии эти формы должны получить самое широкое распространение.

С приветствиями на съезде выступают гости из-за рубежа — представители национальных профцентров и международных организаций. Генеральный секретарь Всемирной федерации профсоюзов Ибрагим Закария от имени трудящихся, входящих в ВФП, вручил съезду Красное знамя.

XVII съезд профсоюзов СССР продолжает работу.

60-ЛЕТИЮ СССР — УДАРНЫХ НЕДЕЛЬ!



В коллективах, где работают делегаты

В 1969 году пришел работать плотником в Нижневартовское вышкомонтажное управление № 1 Салават Закирьянович Бадредди нов. После службы в армии вновь вернулся на родное предприятие, стал монтажником третьего разряда. Шли годы, все больше становилось знаний, и в трудовой книжке появились новые записи: механик цеха внедрения новой техники, прораб, старший прораб, начальник РИТЦ-2.

В 1978 году С. З. Бадреддинов награжден орденом Трудовой Славы III степени. В службе РИТЦ, руководит которой делегат XVII съезда профсоюзов Бадреддинов, четыре бригады. За два месяца этого года они подготовили для бурения десять кустов при плане восемь (125 процентов планового задания). Производительность труда на монтаже буровых составила 144

И сегодня коллектив трудится с опережением графика. Не могут подвести своего делегата вышкомонтажники. Их девиз: «Работать по-отличному, качественно, выполнять все работы в сроке». Таков вклад коллектива РИТЦ-2 Нижневартовского ВМУ-1 в тюменский миллион и миллиард.

Л. ДЕНИСОВА.

С 1977 года работает в Мегионском УБР комсомольско-молодежный коллектив, руководимый П. А. Соловьевым, и всегда он в числе передовых.

На сегодняшний день бригадой набурено 9281 метр. Это самый большой показатель среди проходческих бригад управления.

В эти дни комсоргу бригады В. В. Мирошниченко, делегату XVII съезда профсоюзов, будет послана телеграмма о досрочном выполнении плана марта. Коллективу осталось пробурить менее трехсот метров.

С квартальным планом буровики также справятся досрочно. Быть в числе передовых — правило комсомольско-молодежного коллектива.

Г. НИКОЛАЕВА.

Вчера отправили финиш

Радужном, Вынгапуре на трассах ДЭП — всюду, где трудятся геологи, строители, нефтяники, буровики. Высокое летное мастерство помогает (слева направо) командиру вертолета Ми-8 Виктор Жукову, второму пилоту Александру Содому, бортмеханику Александру Громову всегда точно выполнять сложные задания, доставлять рабочие вахты, срочные грузы в самые отдаленные точки нашего района.

Экипаж Виктора Жукова — один из лидеров социалистического соревнования в коллективе авиапредприятия за достойную встречу к 60-летию СССР.

Фото Ю. Филатова.

С ОПЕРЕЖЕНИЕМ

плановых заданий работает коллектив управления по внутрипромысловому сбору, компримированию и использованию газа.

На сегодняшний день с начала года поставка газа на газоперерабатывающие заводы составила 1008 процента.

Потребителям подано два миллиарда 7,5 миллионов кубометров газа, это на 24,5 миллионов выше планового задания.

Г. КУЗНЕЦОВА.

РАССКАЗЫ О КОММУНИСТАХ

ОДИН ИЗ МНОГИХ

Недавно в тресте Нижневартовскнефтегеофизика проходило заседание партийного бюро. Обсуждали положение в материально-техническом снабжении, было с чем разобраться, на что указать. Принятие и в прошлых спорного, теплого и судящих молодого человека. Впрочем, отдадимся Анатолия Рындин, машинист из экспедиции окончательного каротажа. Э знал и раньше, но тут вдруг подумал: вот он молодой, а уже член бюро и с ледяным партийным стажем. Каков он в жизни? Чем примечателен?

Тема «Коммунист на рабочем месте» — это он такое, каким является другие люди? — интересовала меня и раньше. И тот час после партбюро отправился к Александру Биле, начальнику партии, в которой Рындин работает с 1978 года.

Александра разыскал в аппаратном цехе. Он занимался с ремонтниками прибором бокового каротажа. Мой вопрос не смутил его, многие об Анатолии у него четкое. и он привычно жалуется его без наводящих вопросов. В рассказе Биля было много интересных моментов.

—Анатолий начал работать каротажником одновременно со мной. Тогда начальником партии Тенбенов подсказывал мне и сказал, что со временем Рындин будет мастером. Анатолию на своем месте был просто незнакомым. Не видно его покупать, он все сделает сам, без подсказки и дело знает неплохо от того за дебедкой он или по своей собственной инициативе ремонтирует подъемник, на котором установлена она. Машина у него всегда на ходу. А работоспособность партии как раз в том, чтобы техника была исправна, если этого нет, то нет и успеха. Умение вертеться с заказа и если есть необходимость, непременно задержится на базе возле подъемника, все сделает как надо, подготовит к очередному выезду.

А что до лебедки, так он владеет мастерски, умело выбирает скорость при спуске и подъемах, не надо ему напоминать, как иным, о приближении прибора к забою и что нужно погасить скорость. Он это делает сам, интуитивно чувствует и без датчика глубин. По осаждению набегу сразу же замечает микроскопление, какое хотя в редко, но случается. Неопытный машинист примет это на сам забой, Анатолий никогда. Как-то сказал прибор в буровом инструменте — авторонец, и выявил представители заказчика. Анатолий говорит ему без колебаний: «Поверни чуть, бурильщик! поверни». Повернули! И что ж! — попал наш прибор легко. Молчать, но красноречиво.

В партии у нас пять человек, любые мероприятия проводим сообща, и Анатолий в этих делах душа, организатор нашего маленького коллектива. Не бывает случая, чтобы кто-нибудь остался в стороне от всех, уклонялся. Он у нас политинформатор и партия, в политике здорово разбирается, начитан. Нору чено ему вести политучебу и конечно по контролю дисциплины администрации. Первый год в нарядном тресте, недавно избран, начало уже сделал. В выполнении году обещали успеха производственного задания, распределению внедрению новой техники и производстве и наверное займется контролем за распределением квартир и мест в детские сады. Планы расписан на каждый месяц. Выполняется.

Дома и на работе у него здоровые отношения. Это я ким без прикрас, говорю, — сказал Александр Биль, в заключение беседы. — Коммунист по сути. И так понимаю, что он должен быть примером для других. Он и является им. Да вы сами посмотрите, мы сейчас на выезд.

И вот с Анатолием в кабине подъемника. Дорога на Самотлор трясная, утомительная. Анатолий пристально следит за встречным транспортом. Ему 31 год, обычная биография. Учился в школе, техникуме, служил в армии, работал дежурным по станции в Краснодарском крае. Там же был принят в партию.

Учился всегда, у всех, старался правильно понять жизнь. Любит работать напряженно, со вкусом, чтоб дело спорилось и в руках.

Привязан за скважину, Анатолий установил подъемник и помогает ребятам подготовить мостки к работе, следит за техникой безопасности. Спешка быстрой не сопутствует. И вот уже Анатолий — за лебедкой. Началось то главное, ответственное — запись, за которую в первую очередь спрос. Бильс — в станции у панели приборов, Рындин — на лебедке. В этот момент они словно связаны незримой нитью. Глядя на скупые, точные движения Анатолия, вспоминаю его точные, экономные слова на недавнем партбюро. Какова в речах — таков и в делах.

— Необязательно повышаться в должности, — говорит Анатолий, — главное — хорошо работать. Не должность красит человека. И любит свое дело. Во сне вместу, как стекло и снежное подъемник, разматывая кабель.

И он прав: не должность красит. А коммуниста — не партбилет, партбилет лишь формальная сторона, все дело в содержании. В той отдаче, какую дарит людям.

Вспоминая упомянутого выше Михаила Павловича Тенбенова, ныне старшего инженера по технике безопасности. Вот тоже настоящий коммунист. Выехал на один десяток лет на скважины, и всякий раз был требователен к себе, не позволял брака. Азарту его позавидуешь и сейчас. Прежде техники безопасности в тресте являлась причиной во взысках, с приходом Тенбенова в отдел многое изменилось. Сумел он и здесь проявить себя с достаточной результативностью.

Его воспитанники сейчас начальники партий, инженеры, а он сам по-прежнему учиться, подобно Анатолию Рындину и Александру Биле, совершенствуется во всем. Дорог мне и тех Николай Андреевич Татаев, начальник ремонтно-механических мастерских Анатолий Яковлевич Тарасов. Эти тоже настоящие коммунисты. Но они лишь один из людей в тресте Нижневартоснефтегеофизика, которых я знаю.

В. СМИРНОВ.

Воспитание — комплексный подход

В ВАХТОВЫХ ПОСЕЛКАХ

Большой вклад в решение задач, поставленных в текущей пятилетке перед нефтяниками объединения Нижневартоснефтегаз, вносят предприятия, работающие вахтово-экспедиционным методом. Это Нижневартовское, Бурлинское и Белоруссовское управления буровых работ. Буровики Ивано-Франковске недавно отметили знаменательную дату — с начала работы на Северо-Варьеганском месторождении пробурили один миллион метров горных пород.

Какую же работу проводит первичная (на правах районной) организация общества «Знание» объединения в вахтовых поселках. 57 лекторов систематически выступают перед вахтовиками о международном положении, производственных решений XXVI съезда КПСС, научно-техническом прогрессе в нефтедобыче и бурении, по вопросам экономики, медицины, правовой пропаганде. В минувшем году они прочитали 520 лекций, что на 240 больше, чем в 1980 году.

В п. Радужном организован цикл лекций «Атомная энергетика в мире», который ведут ученые института атомной энергетики имени И. В. Курчатова. Здесь состоялись четыре научных университета. В этом году мы планируем создать еще один в п. Новом.

Одной из основных форм идеологической работы являются выезды в вахтовые поселки информационно-пропагандистской группы партийного объединения, в состав которой входят лекторы, общественный распространитель литературы и показано-инструментальный ансамбль Дворца культуры «Октябрь». Начиная с прошлого года, группа практически выезжает три раза в месяц. Чаще других в ее составе бывают лекторы Ю. Ф. Гашков, Л. А. Арданов, В. Н. Бачкалин, В. Н. Давыдов, М. А. Альтергот, А. Н. Шуляр.

Для улучшения лекционной пропаганды в этом году мы планируем оборудовать аппаратурой для проведения бесед несколько автобусов, переходящих вахтовиков на дальние месторождения (п. п. Радужный, Покачи, Мегион). Планируем проводить беседы и по линии радиовещания и в здании вертолетного вокзала в аэропорту, где рабочие находятся в ожидании отправки.

В течение лекций на говорящий год нашли отражение важнейшие события современного этапа — 60-летие образования СССР, решение Тюменского территориально-производственного комплекса и одновременной пятилетке, лекционная поддержка социалистического соревнования за скорейшее достижение миллиона тонн суточной добычи нефти и другие.

Есть у нас и постоянная тема в качестве, так и в тематически направленности лекций. Мало читается лекций по атеизму, истории государства, пропаганде физической культуры и спорта. Не все инженерно-технические работники руководители производственных подразделений участвуют в лекционной пропаганде. Слабо привлекаются к этой работе ветераны труда, передовики производства. Устранение недостатков поможет улучшить качество лекционной пропаганды в вахтовых поселках. Над этим сейчас и работает пропагандистский актив «Знания» объединения.

В. ДИТЯТИН,
заведующий первичной организацией общества «Знание» объединения Нижневартоснефтегаз.



газете отвечают

Н. ФАДИН,
начальник объединения Нижневартоснефтегаз

Руководством объединения Нижневартоснефтегаз по газете «Ударник Самотлора» от 17 февраля 1982 года, опубликованная в газете № 33 «Факты, изложенные в газете, имеют место.

Однако нижние темпы строительства АТС в одноименном Мирном районе допущены также и по вине заказчика — управления Нижневартовскнефтегаза. Первоначально помещение для АТС было выделено под детский сад, но затем, когда уже объединения Нижневартовскнефтегаз выданы чертежи на перестройку помещения под АТС, но не согласованы с местными органами города (пожарной, санитарной и другими), не выдана смета, не оформлен акт на ранее выполненные работы.

При решении таком объединении указанных выше вопросов, объединение Нижневартовскстрой будут приняты меры по вводу АТС в 1982 году.

На строительстве районного узла связи № 4 плана строительно-монтажных работ 1981 года выполнен на 28 процентов, плана января 1982 года — на 70 процентов. На ход работ отрицательно сказалась несвоевременная выдача рабочих чертежей на устройство подполья помещений. В феврале приняты меры по усилению работ. Стройка укомплектована рабочими, необходимыми материальными ресурсами. Выделенные на 1982 год ассигнования будут освоены.

В. САНКИН,
начальник
мостотряда № 66

Статья «Дым с фонарем» («Ленинское знамя» № 9 от 14 января) обсуждена на оперативном совещании первого февраля в присутствии начальников отделов и служб нижневартовских строительных организаций.

Факты, изложенные в статье, подтвердились. Главному энергетику В. Е. Бережному за бесконтрольность в расходовании электроэнергии объявлен выговор, С автономной № 2 автобазы треста Запсибгидрострой в настоящее время составлен акт об определении границ раздела и ответственности за состояние сетевых и ответственных линий.

Замечания, изложенные в акте, устранены.

На Нижневартовском ГПЗ в строительно-ремонтном управлении, которому возглавляет опытный работник Рания Фазыловна. Ударник коммунистического труда. На местных видах производственных планирует на 120 кроватей.

Пример в труде показывают наставники молодежи Николай Вершков, Иван Белый и другие.

На снимке: председатель цехового комитета Валентина Ластовенко проводит политзанятия. Крайний справа бригадир столяров Р. Фазыгинов.

Фото Р. Ахмадуллина.

КУРС — ЭФФЕКТИВНОСТЬ ПРОИЗВОДСТВА

ДОГОВОР СОДРУЖЕСТВА

Коллектив Нижневартовского авиапредприятия заключил трудовой договор с ремонтным заводом гражданской авиации. В основу договора лежит борьба за дальнейшее повышение качества ремонта вертолетов Ми-8 и эффективного использования их. Во обслуживанию геологов и предприятий нефтяной промышленности Нижневартовского района; содействие в работе по суточной добыче миллиона тонн нефти и миллиарда кубометров газа в Тюменской области.

Виткорылову трудящиеся Ми-8 завоевали отличный авторитет в небе тюменщины: за надежность, высокую производительно с т ь, простоту в управлении, способность работать в самых различных условиях и сферах применения.

И с каждым годом втих машин у нас становится больше, и нагрузки на них увеличиваются. А значит увеличивается и число ремонтов. И этом году, например, более 80 процентов машин будут проходить капитальный ремонт на авиаремонтном заводе. Поэтому мы решили вчера с заводчанами и более тесный контакт: заключили двусторонний договор по творческом и деловом содружестве.

Заключая договор, мы исходили из того, что повышение качества ремонта авиационной техники дело не только авиаремонтников, но и летчиков, инженерно - технических работников, обеспечивающих безопасность и эффективность полетов на основе качественного обслуживания техники.

Главными задачами договора о социалистическом содружестве являются: безусловное выполнение государственного плана по ремонту вертолетов Ми-8 и налету часов в авиапредприятии; обеспечение высококачественного ремонта и безопасной эксплуатации машин; полное удовлетворение в авиационном технике заявок геологов, предприятий нефтяной промышленности.

Авиаремонтники и авиаторы наметили конкретные мероприятия по выполнению договорных обязательств. Заводчане решили, согласно графику, точно и в срок отремонтировать за год и два раза больше вертолетов, чем в минувшем году. Экономят все машины агрегаты нуждающихся системы и других. Мы же в свою очередь обязались за счет грамотной эксплуатации вертолетов, сокращения рабочих операций, точного выбора маршрута снизить затраты на техническое обслуживание машин, уменьшить расход запчастей, своевременно сдавать в ремонт технику. А также сэкономить более 500 тонн топлива.

Впереди у нас много работы. Мы считаем, что такое взаимодействие и взаимовыручка двух предприятий будут способствовать претворению в жизнь требований постановления ЦК КПСС «О 60-й годовщине образования Союза Советских Социалистических Республик».

А. СОКОЛОВ,
заместитель командира Нижневартовского авиаотряда.

Внедряют новую технику



САМОТЛОРСКИЙ участок Нижневартовского леспромхоза — главный поставщик древесины для обустройства месторождения. Коллектив его выполнил план заготовки леса прошлого года на 108,1 процента, а задание января — февраля на 107 процентов.

В основе успеха — опыт людей и использование современной лесозаготовительной техники: челюстных погрузчиков, валочно-пакетирующих агрегатов.

Хорошо освоили многооперационную машину ЛП-19 П. К. Савченко и В. И. Емельянов. В прошлом году В. И. Емельянов выполнил поторы нормы. П. К. Савченко перекрыл план на 29 процентов.

Хлысты без задержки отправляются из делянок. На отгрузке их занят машинист гидравлического челюстного погрузчика Н. Ф. Черногоров. Он близок к выполнению задания двух лет.

На снимках: в кабине ЛП-19 П. К. Савченко; машинист погрузчика Н. Ф. Черногоров.

Фото А. МУРАШОВА.



УЛУЧШАТЬ МЕДИЦИНСКОЕ ОБСЛУЖИВАНИЕ

Состоялось собрание актива медицинских работников города. Участники собрания обсудили итоги деятельности учреждения здравоохранения Нижневартовска в минувшем году и наметили задачи, направленные на дальнейшее совершенствование медицинского обслуживания населения в соответствии с решениями XXVI съезда КПСС и постановлением ЦК КПСС и Совета Министров СССР «О мерах по дальнейшему улучшению медицинского здравоохранения».

В своем докладе заведующий отделом здравоохранения Нижневартовского горисполкома Н. Т. Мосягина дал подробный анализ всей деятельности службы здоровья города. Он подчеркнул, что благодаря заботе и поддержке партийных, советских органов число коек в больницах и диспансерах увеличилось за год с 1170 до 1355, число врачей увеличилось с 389 до 460. Открылись новые инфекционное хирургическое, отоларингологическое и другие отделения.

Предполагаются активная работа по повышению качества и курсы медицинского обслуживания населения, улучшению лечебно-диагностического процесса больных, развитию прогрессивных форм организации работы поликлиник, диспансеров, больниц. Стал шире применяться прогрессивный метод обслуживания больных, организованы кабинеты доврачебного приема, увеличился объем специализированной помощи на дому. В поликлиниках города прием больных ведется без выходных дней. Все службы городской поликлиники работают по сокращенному графику, с обеспечением работы вспомогательных кабинетов в вечернее время и выходные дни. Организовано отделение реабилитации и восстановительной терапии.

Среди конкретных задач, которые предстоит решать в текущем году — повышение качества диспансеризации, внедрение методов восстановительного лечения, улучшение стоматологической помощи и деятельности неделюй службы. Необходимо улучшить медицинское обслуживание женщин и детей первого года жизни, стоматологическую помощь больным и другие.

Участники собрания внесли предложения, направленные на улучшение медицинского обслуживания населения, подписали своим опытом.

Заместитель заведующего центральной городской аптекой № 110 В. И. Чичиков остановился на вопросах организации медикаментозного снабжения населения и лечебно-профилактических учреждения. Она отметила, что серьезное препятствие, затрудняющий работу аптек по улучшению лекарственного снабжения, является отсутствие аптечного склада в городе. Управление капитального строительства объединения Нижневартовскнефтегаз и трест Нижневартовскнефтестрой о н е оказывают должной помощи в решении этой проблемы.

Председатель горкома профсоюза медицинских работников Г. А. Стешина рассказала об участии медицинских работников учреждения в движении за коммунистическое отношение к труду. Четырем коллективам — городскому кожно-венерологическому диспансеру, санэпидстанции, станции переливания крови и инфекционному отделению больницы медсестрам при своем почетное звание «Коллектив коммунистического труда». Четыре отделения больницы медсестрам и трем здравпунктам вручили пионерам передового опыта работы по культуре обслуживания.

Главный врач городской санэпидстанции Е. Д. Квасс отметила, что несмотря на большую профилактическую работу, проводимую в городе, уровень заболеваний за последние годы не снизился, так как вопросы водоснабжения, канализации и санитарной очистки еще не решены до конца.

При обсуждении доклада выступили главный врач городского Дома санитарного просвещения Н. Г. Бравоногова, врач городского кожно - венерологического диспансера Т. А. Бочарова, главный врач городской стоматологической поликлиники Л. В. Теленкова, главный врач городской станции скорой и неотложной медицинской помощи В. В. Павлов и другие.

В работе собрания актива медицинских работников принял участие секретарь горкома КПСС Л. А. Зо лина.

В. ТИМОФЕЕВ.

Национальное бедствие

Эрозией почв называется разрушение верхнего плодородного слоя почвы водой и ветром. Сильнейшая эрозия почв наблюдается на склонах оврагов, балок, речных долин. Под влиянием ливней и талых вод с полей смывается и уносится в реки, озера, водохранилища огромное количество почвы. Вместе с ней в водоемы попадают минеральные удобрения, пестициды, ядохимикаты, применяемые для борьбы с вредителями и болезнями растений. Все это приводит к загрязнению воды, ухудшению ее качества, гибели рыбы.

Ежегодно с полей Советского Союза уносится около 5 миллиардов тонн почвы. Эрозия причиняет ущерб сельскому хозяйству, равный потерям от неурожаев в отдельные засушливые годы. Ежегодно эрозия выводит из сельскохозяйственного использования 1,5 миллиона гектаров земли. Это национальное бедствие, которое с каждым годом обостряет экологический кризис, переживаемый Западом. Не случайно, что в США, Канаде, Австралии, Франции, Италии, Испании, Греции, Турции, Индии, Пакистане, Египте, Марокко, Тунисе, Алжире, Ливии, Ираке, Иране, Сирии и многих других странах мира эрозия почв считается национальным бедствием.

Особенно опасны пылевые бури, которые уносят с полей миллионы тонн плодородной почвы. Пыль, поднятая ветром, может быть перенесена на расстояние в несколько тысяч километров. Пылевые бури, которые в 30-х годах обрушились на Северный Кавказ, Поволжье, Украину, Казахстан, Сибирь, Алтай, Урал, Северный Казахстан, Центральное Черноземье, причинили огромный ущерб народному хозяйству страны. Они уничтожили миллионы гектаров посевов, погубили виноградники, плодовые сады, ягодники, бахчевые культуры, были губительны для пастбищ, посевы овощных культур. Сильные пылевые бури нередко повторялись в 1950, 1954, 1960, 1963, 1969, 1972 годах. Начался массовый падеж скота.

И сейчас в ряде районов все еще ощущается острая нехватка воды. Предпринимаемые меры позволяют сократить ее недостаточность, но не полностью. Местная засуха вновь под контроль все увеличивает площади. У каждого из них круглогодично дежурят двое или три вооруженных до зубов «мафиози». Многие районы Сибири и Сарлыни окружены плотным кольцом карабинеров. Брошенных сюда на охрану поместий крупных землевладельцев, в значительной части районы военных учений.

За время засухи распахались многие сотни крестьянских хозяйств. Еженедельник «Куррент» охарактеризовал положение, создавшееся на островах, как катастрофическое. Убытки составили тысячи миллиардов лир.

Это национальное бедствие еще более обострило экономический кризис, переживаемый Италией и, в частности, крайне сельского хозяйства. Правительство резко сократило государственные ассигнования на развитие этой отрасли национальной экономики. И результат не замедлил сказаться. Разорились многие предприятия по выпуску сельскохозяйственной техники, внутри под предлогом экономических трудностей сбросили производство. Отрицательно отразился на сельском хозяйстве неурожайность, рост цен на горючее, производственный диапазитирования и т. п.

Серьезный удар по аграрному производству Италии нанесет и так называемая «зеленая революция». Политика сельскохозяйственного развития и политика Европейского экономического сообщества. Страны вынуждены ввозить в те продукты, которые они сами производят в достаточном количестве. В то же время экспорт итальянских сельскохозяйственных товаров постоянно ограничивается на различного рода барьеров, создаваемых в ЕЭС и Великобритании.

Все перечисленные факторы вместе взятые обусловили то, что в 1981 году производство сельскохозяйственной продукции в Италии по сравнению с предыдущим годом сократилось на 3,5 процента. Это самый большой спад производства за последние 15 лет.

(ТАСС).

Новости

ПЯТАЯ ПОБЕДА

Словно из терема выкатилась барышня в народном русском сарафане. А рядом с ней выгнул спину конек-горбунок. С насеста слетает петушок-золотой гребешок. На чаще выползает крокодил.

Расписные ладьи, крутые горки... Все это вы можете увидеть во дворе двенадцатого сада Мегионгазстроя. Все двенадцать игровых площадок красочно и любовно оформлены снежными фигурами. Весело и интересно играют здесь 409 питомцев садика.

Яркие сказочные герои вылеплены из снега руками воспитателей детсада. В творческой экспозиции отражены также сюжеты, посвященные 10-летию города Нижневартовска и 60-летию образования СССР.

Городской отдел народного образования Нижневартовского горисполкома подвел итоги ставшего традиционным смотра-конкурса оформления зимних игровых участков, в котором приняло участие 38 детских садов Нижневартовска. Пятый год подряд первое место присуждается коллективу двенадцатого детсада треста Мегионгазстрой.

А. ЖУКОВ.

ВСТРЕЧА В ШКОЛЕ

Наш отряд борется за право носить имя легендарного разведчика, Героя Советского Союза П. И. Кузнецова. Нам хочется, как можно больше узнать о той войне, во время которой погиб Н. И. Кузнецов. Помогают книги, а лучше всего встречи с ветеранами Великой Отечественной.

Софья Павловна Прошутина была на фронте санитаркой. Она вспомнила, как ее часть попала в окружение, как она, молоденькая девушка, готовая к смерти, вместе со всеми шла на прорыв.

Тогда всех их спасло чудо — забили вовремя подоспевшие катюши, создали панику в стане врагов. Об этом мы узнали от Софьи Павловны, когда она пришла на наш сбор.

Элла ШУГУМАНОВА,
ученица средней школы № 10, наш юнкор.

ФОТОИНФОРМАЦИЯ ТАСС



В Москве на площади Коммуны открыт памятник А. В. Суворову (на снимке).

Его авторы — народный художник РСФСР О. Комов и заслуженный архитектор РСФСР В. Нестеров.

Латвийская ССР. Что такое мониторинг? Это — система наблюдения, оценок и анализа состояния биосферы.

В Латвии служба мониторинга создана в 1973 году. Сегодня пункты наблюдения и контроля за чистотой воздуха работают в семи крупнейших промышленных центрах республики. Кроме того, используются передвижные лаборатории и специальные суда, выходящие в Балтийское море и Рижский залив. Информация, которую получают в результате ежедневного трехразового контроля за состоянием биосферы, закладывается в основу долгосрочных прогнозов.

Постоянный контроль за состоянием окружающей среды дает положительные результаты. Не случайно многие из тех, кому доводилось отдыхать на Рижском взморье, считают одним из главных его достоинств чистоту, свежесть воздуха и воды.

На снимке: спецмашина Рижского центра по изучению и контролю за природной средой в городе-курорте Юрмала.



Спорт

ЗАВОЕВАЛИ ПРИЗ

Нам бы хотелось рассказать о спортивном обществе «Динамо».

Городской совет ведет свою работу в три этапа.

Первый этап — соревнования в низовых коллективах физкультуры. Второй — первенство горсовета «Динамо». На третьем выявляются команды для участия в городских и областных соревнованиях.

На днях закончилась вторая конференция горсовета, где были утверждены основные направления нашей работы.

Наряду с проведением спортивно-массовых соревнований, вылазок на природу, впервые в этом году динамовцы включились в городскую спартакиаду.

Откликнулись они и на призыв о проведении Всесоюзного дня лыжника. На берегу реки Мегу, где находится наша лыжная база и были проведены эти соревнования.

Среди женщин-динамовок первой была А. Сергеева, у мужчин — А. Романенко. А в командном первенстве лидировал коллектив физкультуры № 7 (пожарная часть). Динамовцы получили в приз за участие в городских соревнованиях.

М. ЯСЬКОВИЧ,
нешт. корр.

◆ РЕПОРТАЖ

ТАКИЕ НАШИ ПАРНИ

Спортивные состязания в нашей первой школе — всегда радость для ребят. Вот и сегодня все собрались в спортзале для проведения соревнований «А ну-ка, парни!». Команды готовятся к сражению, зал постепенно наполняется шумом и гамом непоседливых болельщиков.

Призывно звучит свисток и соревнования начинаются. Первым идет конкурс капитанов. Затем в борьбу вступают два класса: 9 «а» и 9 «б». Начался конкурс противогазов. Ребята волнуются, противогазы одевают на бегу, главное — успеть уложиться в заданное время. Эта эстафета приводит в волнение и болельщиков, они хлопают в ладоши, поддерживают своих одноклассников советами.

Продолжает соревнования конкурс «сборка и разборка автомата». Здесь ребята показали свои первые армейские навыки. Разобрать автомат — дело нелегкое. Потом наши парни показали, как они умеют стрелять из мелкокалиберной винтовки.

В следующем туре на пути участников стали препятствия: спортивные конь, бревно, козел, которые нужно было преодолеть за минимальное время. Вот где было много смеха!

К заключительным конкурсом стал футбол. Это одно из интереснейших зрелищ. Оно включало в себя все правила игры в футбол, за исключением того, что участники играли, сидя на полу и передвигаясь с помощью рук.

Дозрел последний тайм, наступает время, когда жюри подводит итог соревнования и называет победителей. Лучшими были признаны участники команды 10 «б» класса, второе занял 10 «а» класс, на третьем — 9 «б».

Лена ИНДАЕВА,
ученица средней школы № 1, наш юнкор.

ТЕПЛОЕ СОЛНЦЕ ВОСТОКА

Недавно группа нижневартовских туристов съездила в Чимкент и Ташкент.

Быстрокрылый ТУ-134 за несколько часов доставил северян в теплый Чимкент. Группу уже ждал автобус и экскурсовод Н. Д. Радченко. Она постаралась познакомить нас со своим городом.

Своим гостеприимством покорил Ташкент, где каждый камень, каждый дом — ато история. Побывали мы на обильном красками восточном базаре.

Отправляясь домой, мы увезли с собой много красивых цветов, которые в это время года в наших краях — редкость.

Т. ШУВАЕВ,
руководитель группы.

Редактор
Б. Н. СЫРПИН.

ОБЪЯВЛЕНИЯ

Бюро по трудоустройству приглашает:

в трест Мегионнефтестрой в СМУ-3 (пос. Радужный) — главного механика, старшего инженера-планировика, машинистов крана-трубоукладчика, дипломированных электросварщиков 5—6 разрядов, слесарей-монтажников, имеющих опыт работы на трубопроводе;

в УМР-3 (г. Мегион) — машинистов крана-трубоукладчика, монтажного крана, бурильно-крановых машин, сваебойных агрегатов, механиков;

в СМУ-12 (п. Покачи) — главного механика, ст. инспектора по кадрам, начальника планово-производственного отдела, старшего экономиста, гл. механика, главного бухгалтера, прораба, сварщиков дипломированных 5—6 разрядов.

Обращаться: г. Мегион, отдел кадров треста Мегионнефтестрой;

▲

в Нижневартовский строительно-монтажный трест № 1 — заместителя главного бухгалтера треста, главного бухгалтера СМУ;

▲

на куст № 1 конторы общественного питания

МЕНЯЕТСЯ

четырехкомнатная на две квартиры.

Обращаться: ул. Омская, 18, кв. 2, после 19 часов;

▲

двухкомнатная квартира (3 этаж, 12 мкр.) на две однокомнатные. Можно в деревянном доме.

Обращаться: ул. Дружбы народов, 29 «а», кв. 57;

▲

двухкомнатная квартира (28 кв. м) в г. Находка на двухкомнатную в г. Нижневартовске. Возможны другие варианты.

Обращаться: г. Находка-5, пер. Почтовый, 10, кв. 3 «б», к Субботкиной;

▲

однокомнатная благоустроенная квартира (3 этаж, солнечная сторона, балкон, 18 кв. м) в г. Усолье-Сибирское Иркутской обл. на благоустроенную квартиру в г. Нижневартовске.

Обращаться: пр. Космонавтов, 14 «б», кв. 94.

▲

однокомнатная квартира (4 этаж газ, горячая вода, санузлы раздельно) на двухкомнатную в любом микрорайоне.

Обращаться: ул. Нефтяников, 5 «б», кв. 23;

РАЗНОЕ

К сведению жителей города

Фабрика химчистки «Снежинка» принимает заказы от населения по следующим видам услуг: замену подклада на пальто, пиджаках; удлинение или укорочение изделия, пришивание мехового воротника, пуговиц, чистку мягкой игрушки; химическую чистку ковров до 6 кв. м; мыльно-содовую обработку ковровых изделий из искусственных синтетических волокон до 6 кв. м.

За справками обращаться по телефону: 7-87-20.

Заказы выполняются в срок от одного до десяти дней.

Пользуйтесь услугами фабрики химчистки!

МОДА-82

20 марта в ДК «Октябрь» проводится день быта. Начало в 10 часов утра.

В программе:

в 13 часов — демонстрация моделей одежды, причесок — моды весенне-летнего сезона;

до 15 часов — прием заказов и реализация полуфабрикатов.

Можно получить консультацию косметолога, модельера.

Работает стол раскроя.

Наш адрес: 626440,
г. Нижневартовск, ул. Менделеева, 11
(1-й микрорайон).

ТЕЛЕФОНЫ РЕДАКЦИИ: редактор — 2-21-63, заместитель редактора и промышленный отдел — 7-29-82, 2-32-06; ответственный секретарь—7-88-50; отдел партийной жизни—7-29-87, 2-30-56; отдел информации — 7-28-40, 2-31-96, 6-15-27; отдел писем — 2-33-46; отдел иллюстраций и фотолаборатория — 2-30-56. ТЕЛЕФОНЫ ТИПОГРАФИИ: директор — 2-24-73, 7-27-19; через «Строитель» — 6-19-12; бухгалтерия —2-32-07; инженер-технолог — 2-32-08; общий — 2-32-12.

Нижневартовская типография управления издательств, полиграфии и книжной торговли Тюменского облисполкома Заказ N 3129, объем 1 п. л., тир. 2700.

ПРОЛЕТАРИИ ВСЕХ СТРАН, СОЕДИНЯЙТЕСЬ!

ЛЕНИНСКОЕ ЗНАМЯ

ОРГАН НИЖНЕВАРТОВСКОГО ГОРКОМА КПСС, ГОРОДСКОГО И РАЙОННОГО СОВЕТОВ НАРОДНЫХ ДЕПУТАТОВ ТЮМЕНСКОЙ ОБЛАСТИ

Издается с 4 сентября 1941 года ▲ № 54 (5294) ▲ ПЯТНИЦА, 19 марта 1982 года ▲ Газета выходит ежедневно, кроме воскресенья и понедельника ✦ Цена 2 коп.

На XVII съезде профсоюзов СССР

МОСКВА. (ТАСС). Профсоюзные организации страны полны решимости приумножить свой вклад в осуществление экономических и социальных задач, поставленных XXVI съездом КПСС. Об этом заявляют делегаты XVII съезда профсоюзов СССР, который 18 марта продолжил работу.

Выступающие подчеркивают, что в речи товарища Л. И. Брежнева на съезде получили дальнейшую разработку теоретические и практические вопросы деятельности профессиональных союзов. Речь Леонида Ильича Брежнева проникнута глубокой заботой о мире во всем мире, о процветании нашей многонациональной Родины, о благе и счастье советских людей.

На съезде в торжественной обстановке Генеральному секретарю ЦК КПСС, Председателю Президиума Верховного Совета СССР Л. И. Брежневу была вручена золотая медаль Всемирной Федерации профсоюзов — в знак признания его выдающихся заслуг, большого личного вклада в дело защиты мира, укрепления дружбы и сотрудничества между народами, последовательного содействия в борьбе рабочего класса за свои права.

В центре внимания делегатов — практическое участие профсоюзных организаций в выполнении решений партийного съезда. Ораторы — руководители отраслевых и местных профсоюзных органов, рабочие, представители колхозного крестьянства, общественных организаций, деятели науки и культуры вносят конкретные предложения по улучшению этой работы.

Стержнем экономической политики, отмечают выступающие, становится хозяйское отношение к общественному добру; умение добиться того, чтобы результаты производства росли быстрее, чем затраты на него. Здесь немало могут сделать профсоюзы. Многое зависит от них и в том, чтобы привлечь внимание общественности и улучшению хранения продукции, к усилению борьбы с потерями.

В ряде выступлений указывалось на дальнейшее расширение прав и ответственности профсоюзов, укрепление их связей с массами. Делегаты съезда говорят и о том, что росту авторитета профсоюзов служит работа с письмами и заявлениями трудящихся, изучение и учет общественного мнения, запросов людей.

С заботой о развитии экономики неразрывно связана забота об улучшении жизни трудящихся: невозможно обеспечить рост благосостояния без должного развития производства. А развитие производства, в свою очередь, будет тем успешнее, чем лучше будут условия труда и быта.

В выступлениях делегатов ставились так же вопросы дальнейшего совершенствования системы коллективных договоров, проблемы распространения передовых методов и приемов труда, более полного использования внутренних резервов, совершенствования сельскохозяйственной техники, профессиональной подготовки и идейной закалки молодого поколения рабочего класса и колхозного крестьянства.

В докладе мандатной комиссии было сообщено, что на съезд избрано 5 тысяч 52 делегата, представляющих более 130 миллионов членов профсоюзов. За отчетный период в профсоюзы принято 17,7 миллиона трудящихся. Состав делегатов отражает глубокие сдвиги, которые произошли в социальной структуре советского общества на этапе развитого социализма. Более половины всех делегатов — 52,4 процента — рабочие и колхозники. Делегаты съезда представляют практически все социальные слои советского общества.

XVII съезд профсоюзов СССР продолжает работу.

ПОБЕДИТЕЛИ

Из десятков предприятий и организаций Нижневартовска и его района в минувшем году три коллектива стали победителями во Всесоюзном социалистическом соревновании. В том числе труженики треста-площадки Строймеханизация Нижневартовскстроя. Они пришли в концертный зал школы искусств, чтобы еще раз ощутить радость щедрого трудового успеха в первом году новой пятилетки, чтобы еще раз сказать Родине: будем трудиться еще лучше.

Вручая переходящее Красное знамя ЦК КПСС, Совета Министров СССР, ВЦСПС и ЦК ВЛКСМ и Диплом коллективу Строймеханизации, первый заместитель председателя Тюменского облисполкома Ю. П. Старцев сказал:

— Высокая награда Родины — это и признание вашего ударного труда, и уверенность, что коллектив механизаторов будет и дальше работать эффективно и экономно, успешно решая задачи по освоению природных богатств Среднего Приобья.

Сотни тысяч квадратных метров жилья, детские сады, школа, десятки других не менее важных городу объектов вступили в строй с помощью механизаторов в прошлом году. Выполнены все технико-экономические показатели государственного плана, достигнута большая сумма сверхплановой прибыли. За счет рационального использования техники, уменьшения сроков ремонта, внедрения прогрессивных форм организации и оплаты труда.

— Факторов, влияющих на слаженную работу нашего коллектива, — сказал управляющий трестом-площадкой Строймеханизация Д. П. Гостюк, — много. Но главный из них — люди. Поэтому сегодня, принимая переходящее Красное знамя ЦК КПСС, Совета Министров СССР, ВЦСПС и ЦК ВЛКСМ, хочется, прежде всего, поблагодарить вас, дорогие товарищи, за тот труд, ту энергию, за частицу вашей души, за все то, что вы вложили в решение задач, поставленных перед строителями города...

Звучат имена передовиков производства, наставников, ветеранов, победителей внутритрестовского соцсоревнования. Лучшие их представители поднимаются на трибуну — М. П. Сидоренко, машинист башенного крана; Ш. А. Исхаков, машинист пневмокрана; В. Ф. Мельников, машинист экскаватора; Ф. Р. Габбасов, машинист тягача; А. А. Астапов, слесарь ремонтного участка. В их словах — благодарность партии и правительству за оценку работы механизаторов, заверения трудиться еще производительнее, ударным трудом встретить 60-летие образования СССР, досрочно закончив задания 1982 года.

Недаром в народе говорят: «Награда обязывает». Обязывает отлично работать, высоко и уверенно нести Красное знамя победителей. Пусть так и будет! И, обещая не сдавать достигнутых рубежей, механизаторы к слову тут прибавили — мир. Под аплодисменты участников торжественного собрания было единодушно принято предложение коллектива ремонтного участка: перечислить присужденную премию в Фонд мира.

При вручении награды присутствовали первый секретарь ГК КПСС В. М. Смальков, председатель горисполкома С. Н. Денисов.



На снимке: вручение знамени. Текст и фото Н. РОМАНОВА.

Сессия районного Совета

Состоялась сессия районного Совета народных депутатов, которая обсудила отчет исполнительного комитета районного Совета народных депутатов. С докладом выступил заместитель председателя райисполкома А. П. Кауртаев.

В обсуждении доклада приняли участие депутат Г. С. Могилевских — секретарь парторганизации Аганской нефтеразведочной экспедиции, депутат Н. Н. Калашников — начальник районного отдела внутренних дел, депутат Ю. С. Голда — стропальщик Варьеганской базы производственно-технологического обслуживания и комплектации оборудованием, депутат В. Н. Осинова — кочегар Варьеганского управления буровых работ, депутат Е. Д. Куликова — заведующая райфинотделом, депутат В. Ф. Долгих — тракторист Вахской нефтеразведочной экспедиции, депутат В. В. Бурундуков — председатель исполкома Охтеурского сельского Совета, депутат В. Г. Гаврилова — почтальон Большетарховского отделения связи, Н. Я. Ярина — заведующая районной аптекой.

Сессия решила организационный вопрос.

В связи с переходом на другую работу В. Д. Салмин освобожден от обязанностей председателя райисполкома. Исполняющим обязанности председателя исполнительного комитета районного Совета народных депутатов утвержден А. П. Пустовалов, ранее работавший заместителем председателя Мегионского горисполкома.

А. СМИРНОВ.

▲ ПОЗЫВНЫЕ СУББОТНИКА

В связи с наиболее благоприятными в зимний период условиями работы в коллективе треста Нижневартовскнефтестрой начался ударный месячник по подготовке к Всесоюзному ленинскому коммунистическому субботнику.

Ежедневно здесь подводятся итоги социалистического соревнования.

Лучшими за последнюю неделю признаны: экипаж машинистов экскаватора, руководимый И. И. Остафием (они занимаются обваловкой и обратной засыпкой грунта на объекте «Водовод 1655». При плане 1207 разработано 1250 кубических метров грунта) и бригада экскаваторщиков В. И. Перчаткина, работающая на трубной базе (Вах). Здесь варятся стеллажи. При плане 9,7 километра сдано 13,3 километра трубопроводов. Соревнование продолжается.

Г. НИКОЛАЕВА.

Штаб „Рабочей эстафеты“

На строительной площадке компрессорной газлифтной станции № 3 состоялось собрание представителей проектного института, генподрядных и субподрядных организаций, включившихся в трудовое соперничество по принципу «Рабочей эстафеты».

Для руководства и координации участников строительства, включившихся в соревнование по досрочному вводу КС-3 в эксплуата-

ции, создан штаб «Рабочей эстафеты», руководителем которого утвержден заместитель управляющего трестом Мегионнефтегаз Г. И. Никкари.

В основе работы штаба — партийное обеспечение стройки, поддержка инициативы бригады И. И. Неудачина по сокращению сроков строительства и согласованность действий всех участников [illegible] КС-3.

И. ГРИГОРЬЕВ.

ВОСПИТАНИЮ — КОМПЛЕКСНЫЙ ПОДХОД

КАКИМ БЫТЬ ПОЛИТДНЮ?

Проведение единых политдней прочно вошло в практику идейно-воспитательной работы городской партийной организации. Каждый третий четверг политдокладчики горкома КПСС, парткомов, первые руководители предприятий, учреждений и организаций выходят в низовые коллективы, где проводят беседы по тематике, рекомендуемой отделом пропаганды и агитации горкома КПСС.

Единый политдень не только улучшает информирование производственных коллективов, но и способствует регулярному обмену мнениями между администрацией, первым руководителем и трудящимися.

Поясню на примере проведения единых политдней в партийной организации треста Самотлорнефтепромстрой.

Партийным комитетом треста определены группы политдокладчиков, в состав которых вошли первые руководители, ведущие специалисты, руководители общественных организаций треста. Они получают в парткоме материал и конкретное задание, где и когда выступить.

Есть особенность в выступлениях управляющего трестом А. К. Васюты и секретаря партийного комитета В. В. Скобеева — в единый политдень они встречаются с рабочими на сдаточных объектах. Здесь, как правило, самый напряженный ритм работы, а значит и больше всего проблем. Такую практику, на наш взгляд, следует взять на вооружение и другим руководителям.

К сожалению, еще нередки случаи, когда заданные на политдне вопросы, так и остаются без ответов. Вышел политдокладчик из аудитории и забыл обо всем, что обещал выяснить, с чем разобраться, в чем помочь. Такое отношение приводит к тому, что вскоре вопросы вообще прекращают задавать. Естественно, и авторитет руководителя от этого не повышается.

По иному обстоит дело в парткоме треста Самотлорнефтепромстрой. Все вопросы трудящихся здесь фиксируются, анализируются, из них отбираются наиболее частые, интересующие большинство работающих. С ответами на эти вопросы выступил секретарь парткома треста В. В. Скобеев на общем собрании трудящихся при принятии коллективного договора. Целесообразно, чтобы эти вопросы стали ориентиром в определении основного звена в работе партийной организации, использовались бы при подготовке собраний, заседаний парткома и партбюро.

Еще один вопрос, который часто выходит из поля зрения парткомов. Как бы ни хорош был материал для единого политдня, предлагаемый отделом пропаганды и агитации ГК КПСС, он все же нуждается в конкретизации и дополнении, исходя из условий и специфики работы предприятия, организации, учреждения.

Идейно-политическая работа имеет наибольший эффект, когда люди осмысливают, воспринимают самые высокие идеалы, политику партии сквозь призму собственного опыта, исходя из него определяют свое отношение к ним. Поэтому очень важно каждую тему единого политдня связывать с жизнью предприятия, учреждения, организации, давать в выступлениях оценки тех фактов, случаев из жизни коллектива, которые известны большинству слушателей.

Особенность единого политдня — это встреча руководителей объединения, треста, управления с работниками самого низового структурного звена: бригадой, вахтой, сменой. Причем, не бригада едет в управление в красный уголок, а руководитель выезжает на участок на дальние объекты, и вахтовые поселки.

Магистральный путь развития нашей экономики в начавшейся пятилетке — интенсификация и эффективность. Решить эту задачу без перестройки идеологической работы невозможно. Поэтому партийные комитеты, партбюро должны добиваться, чтобы единый политдень, как одна из форм идеологической работы, стал значительным фактором повышения информированности и воспитания трудящихся.

С. ВЕРИН,
инструктор горкома КПСС.

ПОМОГЛИ СОВХОЗУ

Февраль стал месяцем высокой производительности труда дорожного участка по восстановлению и ремонту дорог Мегионского дорожно-строительного управления треста Нижневартовскнефтедорстройремонт. Руководит им И. И. Гузенко.

Объем работ по генподряду выполнен на 210,9 процента. Производительность труда составила 191,7 процента. Отличные показатели.

Добавим, что в Мегионском ДРСУ могут похвалиться не только высокопроизводительной работой своих коллективов. Спецучасток по содержанию автомобильных дорог выполнил план основных работ и оказал помощь в заготовке кормов для животноводства. В январе заготовлено 15,2 тонны веток, в феврале — 20 тонн.

В. СИДОРШИН.



Секретарь партийной организации Леонид Соблевич Айвасела частый гость у рыбаков-охотников Варьеганского отделения Охтеурского госпромхоза. Он привозит свежие газеты, рассказывает новости о жизни района, области, страны, о делах тружеников госпромхоза.

Фото Ю. ФИЛАТОВА.

ПРОВЕРЯЕМ ВЫПОЛНЕНИЕ ОБЯЗАТЕЛЬСТВ

НА ХОЛОСТОМ ХОДУ



«Сдать в пусконаладочные работы к 60-летию СССР пусковой комплекс спецоазы «Татра».

(Из соцобязательств коллектива Мегионгазстроя на 1982 год).

С августа 1977 года ведется строительство ремонтного завода «Татра». К сожалению, строители Мегионгазстроя не раз срывали плановые сроки ввода объекта. Лишь в ноябре прошлого года в строй действующих вступил корпус капитального ремонта. Однако без гальванического отделения, на котором все еще ведутся работы.

Среди причин, затягивающих строительство — слабая организация работ, хроническая нехватка квалифицированных рабочих и техники.

В комплекс первой очереди входит корпус мойки и смазки. Дел на этом объекте невпроворот и поныне.

В огромном корпусе 12 марта работали лишь три человека из звена Анатолия Темнова (бригада Н. Костенко, СУ-54). Слов нет, бригада Николая Костенко по всем статьям передовая в генподрядном СУ-54, но создается впечатление, что сменные звенья, работающие на корпусе мойки и смазки (в основном бригада работает на строительстве Локосовского ГПЗ) чувствуют себя здесь словно на отдыхе. Впрочем и работу в корпусе нельзя назвать творческой: ребята заняты переделкой фундаментов под насосы.

Сделаны фундаменты были еще в 1980 году, но только теперь выявился брак — шансовые отверстия оказались сдвинутыми по осям. То же получилось с подобными фундаментами, которые бетонировало КМСУ-24. Когда же стали искать первопричину брака, оказалось, что выданные заказчиком копии чертежей явно отличаются от чехословацких оригиналов. Работы на корпусе «забуксовали». Гляди на генподрядчика, ушли с пускового объекта и бригады Двигательмонтажа.

Штаб стройки в который уже раз обязывает руководителей СУ-54 довести численность работающих на корпусе мойки и смазки до двадцати человек, но рабочие места пустуют и сегодня.

Застряли на отделке бытового корпуса и работники СУ-30. Штаб от заседания к заседанию обязывает управлению контрольные сроки сдачи этого корпуса заказчику.

В одном месте расползались швы, в другом — вздулись стены, вспучилась керамика на полях. А устранением множества огрехов занимаются две-три девушки из бригады Е. Гордеевой.

Завершается первый квартал года. Побывав на строительстве «Татры», невольно вспоминаешь прошлый год, когда вот также поначалу дела на объекта разворачивались ни шатко ни валко, и на четвертый квартал выпал основной объем годовых работ.

На холостом ходу прокручивается строительный механизм и сейчас. Достаточно отметить, что из 2 млн. 700 тыс. рублей, запланированных на год, генподрядное СУ-13 за два месяца текущего года освоило 224 тыс. рублей.

А. ЖУКОВ.

ЗА МИЛЛИОН ТОНН ТЮМЕНСКОЙ НЕФТИ В СУТКИ!

НЕФТЯНЫЕ МАГИСТРАЛИ НИЖНЕВАРТОВСКА

Весь объем добываемой на месторождениях Среднего Приобья нефти транспортируется потребителями страны и в страны социалистического содружества по магистральным нефтепроводам Нижневартовского районного нефтепроводного управления. За восьмилетний период протяженность магистральных нефтепроводов управления возросла (более тысячи километров), в два раза увеличилось число нефтеперекачивающих насосных станций. Суточная транспортировка нефти сегодня превышает полмиллиона тонн, это более двух третей объема, добываемой в Тюменской области нефти.

В 1981 году коллектив управления выполнил все технико-экономические показатели плана.

Большой вклад в развитие нефтепроводного транспорта вносит служба капитального строительства: в 1981 году освоено более сорока миллионов рублей капитальных вложений. Совместными усилиями нефтепроводного управления с подразделениями трестов Самотлортрубопроводстрой и Самотлорнефтепромстрой закончено строительство и введено в эксплуатацию 66,1 км лупингов (резервных нитей) по нефтепроводу Усть-Балык — Нижневартовск и крупнейшая головная нефтеперекачивающая станция «Самотлор». Проделана также значительная работа по повышению надежности системы магистральных нефтепроводов Нижневартовского района: произведена очистка 1456 километров внутренней полости трубопроводов от отложений, внедрена система телемеханического управления станционными технологическими операциями, освоена система автоматического замера уровня нефти в резервуарных емкостях, «Корвол» и так далее.

Выполнение комплекса этих и других работ позволило коллективу управления успешно выполнить государственный план первого года одиннадцатой пятилетки и принятых дополнительных социалистических обязательств по отправке нефти потребителям.

В 1982 году коллективу управления предстоит выполнить не менее значительные работы по обеспечению перекачки нефти и работоспособности системы нефтепроводов. Одной из самых важных задач является окончание строительства и ввод в эксплуатацию нефтеперекачивающей станции «Урьевское IV».

Коллектив управления принял социалистические обязательства по дополнительной перекачке трехсот тысяч тонн нефти сверх задания, приложит все силы для успешного выполнения плана и социалистических обязательств 1982 года с тем, чтобы внести достойный вклад в достижение миллионного рубежа добычи тюменской нефти в сутки.

А. БОРОВСКИХ,
главный инженер Нижневартовского районного нефтепроводного управления.

ПОЧТА

ИХ ДОБРЫЕ ЖЕНСКИЕ РУКИ

В совхозе «Покурский» прошел торжественный вечер, посвященный чествованию передовиков производства. Прозвучал рассказ-портрет о человеке-труженике.

Вот штрихи к некоторым из таких портретов. Просто и бесхитростно сложилась повесть этой пожилой женщины. Не беззаботной поры юностью послалась по полям и росным травам двенадцатилетняя девчонка. Крестьянским трудом — пахать и косить — пришлось заниматься ей, чтобы помочь своей большой семье. А потом она была телятницей, дояркой. Сорок два года жизни отдала сельскому хозяйству депутат местного Совета Екатерина Александровна Байкалова, надоившая за минувший год 1413 килограммов молока от каждой коровы при плане 1385 килограммов.

«Здравствуй, дорогая мама! Пишу тебе письмо поздно вечером и сама беспокоюсь за коровушек, которых оставила на ночь на ферме. Как они там? Все ли в порядке? Наверное, и ты, мама, так же тревожилась, когда работала доярочкой...»

Может так, а может более трогательнее написала бы своей матери, которая сейчас на пенсии, и живет в городе Свердловске, доярка Ватинского отделения совхоза Зоя Николаевна Букаринова.

Четырнадцать лет работает дояркой З. Н. Букаринова, с двенадцати лет поднимаясь по трудовой лесенке на 35 ступеней. Недолго задись ей эти годы: воспитание пятерых детей, как известно, тоже геройство, но требующее не мгновенного напряжения и мужества.

«Дорогая мама! Хочу поделиться своими успехами! За прошедший год я надоила 1716 килограммов молока от коровы. Как ты знаешь, успехи не приходят сами, и не ждешь их, как чуда. Чудеса делают люди...»

Пусть простит нас З. Н. Букаринова за такое толкование ее трудового становления, но право же, оно не случайно.

Каждая строка биографии этой женщины отзывается болью натруженных рук. Перед войной родилась в Покурдевушка, и с малолетства стала приобщаться к сельскому труду. Восемнадцать лет рядом с ней рассветами спешит на ферму доярка Ватинского отделения совхоза Татьяна Виссарионовна Мещерякова. 1866 килограммов молока надоила она за прошлый год.

На вечере односельчане услышали рассказ о телятнице Ватинского отделения Н. М. Ивановой, добившейся суточного привеса 680 граммов мяса при плане 550, и о других передовиках производства и победителях социалистического соревнования.

Денежные премии, почетные грамоты и талоны на приобретение ковровых изделий были вручены на этом празднике, который станет традиционным в совхозе «Покурский».

Б. БОРОВИНСКИЙ.
с. Покур.

◆ ИСК БЕСХОЗЯЙСТВЕННОСТИ

БЕСПРЕПЯТСТВЕННОСТЬ ГАРАНТИРОВАНА

(МАТЕРИАЛ ВТОРОЙ)

Мы продолжаем наш рейд. (Первый материал был опубликован в № 50 нашей газеты от 13 марта с. г.) Рейд по базам и складам — без пропусков, без строгих вопросов: «Стой, кто идет?..»

Бесхозяйственность, наплевательское отношение к народному добру, за которое порой платится валютой — только так можно охарактеризовать работу иных руководителей, которые не оправдывают возложенную на них обязанность: охрану социалистической собственности.

Склад № 3 базы производственно - технического обслуживания и комплектации оборудованием № 1 (нач. И. Е. Костенко). В 1979 году здесь была зафиксирована документально кража валенок. Год 80-ый — вынесен сварочный агрегат. Года 81-й — 82-й. На складе находится материально-технических ценностей на миллион рублей. В основном мелочи: телевизоры, магнитофоны, приемники, счетные машинки. Утрожающе выглядит на дверях склада 4 (четыре!) замка. Да только от них, если двери не на петлях, а на честном слове держатся, чуть посильнее толкни дверь ногой, и вход свободен. Свободен и для тех, кто по долгу службы бывает здесь, и для тех, кого тянет легкая нажива.

А неподалеку — три финских комплекса для столовых. Были комплектами, стоимостью 300 тысяч рублей, стали разворованными коробками. Трудно поверить, что эту «операцию по разгрому» провел какой-нибудь одиночка из самостроевцев. Чтобы добраться до начинки, вывезти ее, нужны краны, машины. Так что, не было воровства? Просто из одного государственного кармана переложили в другой? Вывезли через Обь, по зимнику в какой-нибудь неизвестный еще поселок?

Нет. Была кража. Разграблено государственное имущество. Впрочем, о чем говорить, когда въезд и выезд свободен.

Завод «Татра» (директор А. М. Рудов). Здесь, на территории базы (можно сказать, в чистом поле) чего только под снегом не лежит: вон скелеты деревянных конструкций гниют, вагончики, кузова автомобилей. Заезжай с любой стороны. Бери что надо. Учет, как правило, ведется только тогда, когда списывать приходится.

Если у вас есть маленькие дети, вы знаете, как трудно купить ребенку шубку. Но, возможно, скоро они появятся в подпольной продаже. 52 крытые шубки были вывезены с коммерческого склада аэропорта (начальник авиапредприятия В. Г. Пысенок). И трудиться особо не пришлось. Отодвинули скобу — и вывезли.

Самое интересное, что все или почти все, что мы увидели разграбленным, на руках не унести. Выволять на машинах надо.

Склад автобазы № 05 треста Нижневартовскдорстрой (исполняющий обязанности начальника автобазы В. Мухаин). Можно было сказать: ровесник городу склад, нет, однако старше. Мощные деревянные подпорки поддерживают крышу, не обвалилась бы, а пол... А пол погрызли мыши. Были тут сигнализация, была, да кончилась. А на складе и полушубки, и запчасти — дефицит.

Про склад строительного управления № 900 (начальник С. А. Валепкевич) сказать можно только одно: ветхий, старенький. Нас туда не пустили. А объяснение было таким: «Склад в аварийном состоянии, велено пускать только по распоряжению начальника». Все верно. Береженого бог бережет. Заботятся у нас о людях. Плохо только заботимся, ведь и тех, что «по распоряжению» завалить может. А вор, он и в игольное ушко и войдет, и выйдет, если преграды ему не поставить.

Оптово-торговая база урса (директор Н. С. Скрынник), участок № 3. При одном нареканиях въезде — два-три совсем непарадных выезда, одним из которых мы кстати, и воспользовались.

Совсем недавно была совершена здесь кража 150 килограммов мяса. И ничего не изменилось. Можно вынести многое, начиная от стирального порошка и дефицитных апельсинов до холодильников (где хранят апельсины) и стиральных машин (где порошком стирают).

Достаточно примеров. Вспомним, в каждом штатном расписании, особенно в таких организациях, где есть склады и базы, существует должность сторожа. Должность-то существует, а настоящих сторожей — нет. К сожалению, не живем мы еще в такое время, когда все люди абсолютно честны. И есть еще любители схватить грязными руками кусочек пожирнее, послаще. Вот тут-то и требуется хозяин, способный дать несунам и ворогам по рукам. Пример? Пожалуйста. Пятая автобаза объединения Нижневартовскстройтранс. Сделано все капитально. Стальные и бетонные покрытия — даже спецприспособлениями не возьмешь. Были бы у всех такие заслоны, можно спокойно жить.

Народное добро — добро наше, общее. И не может оно быть ничьим-то личным. Не похвалы, презрения достойны отделанные ворованной полировкой квартиры, светомузыка, сделанная из ворованных деталей, собранная на ворованных запчастях машина.

Поймать вора, привлечь его к ответу — прямое дело милиции. А вот оградить, поставить заслон на его пути, должны те, кто по должности обличен государственным, и следовательно, и нашим доверием.

Хозяин — необходим. И в первую очередь, именно он должен нести ответственность за порядок в своем дворе.

Т. ШЕВЧЕНКО,
заместитель начальника уголовного розыска.
Г. КУЗНЕЦОВА,
корреспондент газеты.

ЦВЕТИ, ЗЕМЛЯ РОДНАЯ

«Нефтеградом на Оби» называют наш молодой город Нижневартовск, десятилетие которого мы отмечаем в эти дни. Не осталась в стороне и межсоюзная библиотека — головное предприятие централизованной библиотечной профсоюзной системы. Для самых юных жителей города была проведена беседа «Цвети, земля ханты-мансийская!» о прошлом, настоящем и будущем нашего округа. Маленькие читатели с интересом познакомились с книгами К. Лагунова «Как искали тюменскую нефть», М. Аникимовой «Ваули», Ю. Шестакова «Игрище лягадок, сказок и песен...», С. Мальцева «Мы с Митисей».

У старшеклассников большим спросом пользуется книжно-иллюстративная выставка «Край потомков Ермака». Ребята с большим увлечением читают книги, рассказывающие об открытии Самотлорского месторождения, о героях освоения сибирской целины. Не раз они обращались к таким книгам, как «Идут бури» К. Лагунова, «Будущее вырастает здесь» А. Шакшина, «Город у дивного озера» Е. Каплинской, «На озере, посреди океана» В. Острого и другим...

Десятилетию города посвящен юбилейный стенд «Столице нефтяного края — 10 лет», организованный на абонементе библиотеки. К этому стенду чаще всего обращаются наши читатели — взрослые.

Недавно в библиотеке состоялся открытый просмотр краеведческой литературы «На нефтяной орбите», посвященный труженикам Тюменской области. На нем большим успехом пользовалась новая книга А. Голубева «Нулевое отклонение», выпущенная в Москве профсоюзным издательством в 1980 году.

В. КИНЖАБУЛАТОВА,
старший библиограф читального зала.

В СТРАНАХ СОЦИАЛИЗМА

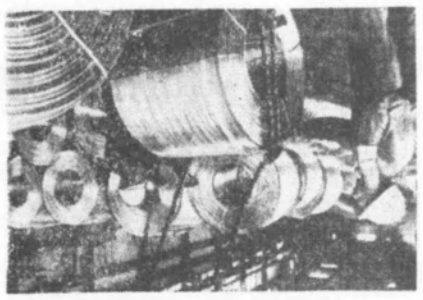

С энтузиазмом трудится рабочий класс ГДР, ежедневно внося свой вклад в реализацию решений X съезда СЕПГ, соревнуясь за успешное выполнение заданий пятилетнего плана.

На снимке: в одном из цехов объединения берлинских заводов цветных металлов. Здесь выпускают разнообразную продукцию, нужную целому ряду отраслей отечественной промышленности, а также электронике стран-членов СЭВ.

Фото АДН—ТАСС.



Во Вьетнаме силами строителей двух братских стран ВНДР и СССР завершено сооружение башни радиорелейной линии космической станции «Пятерспутник». С ее помощью будет осуществляться телевизионная, радио, телефонная и телеграфная связь Ханоя со странами социалистического содружества и в первую очередь с Советским Союзом.

На снимке: группа советских и вьетнамских строителей, принимавших участие в сооружении башни (слева направо): А. С. Шевченко, Гелен, Ю. В. Сафонов, Фонсавай, В. Я. Ясельный.

Фото А. Ерофеенкова (Фотохроника ТАСС).

По заказу почты

В этом году в ЧССР увидят свет восемнадцать новых филателистических серий, многие из которых воспроизведут полотна мастеров живописи, работы скульпторов и архитекторов. Особого внимания как считают знатоки-филателисты, заслуживают миниатюры серий «Пражский Град» и «Братислава: исторические мотивы».

Известные в Чехословакии графики и граверы считают для себя честью работать по заказам почтового ведомства. Почтовая марка помогает [illegible] искусство ЧССР способствует эстетическому [illegible] трудящихся.

Ч. ЬПРемоль.



ПО ЗАКОНУ ДРУЖБЫ

Большая дружба связывает трудящихся эстонского города Нарва с Ивангородом Ленинградской области.

На снимке: участники художественной самодеятельности Нарвского и Ивангородского домов культуры на совместной репетиции.

(Фотохроника ТАСС).

АКТИВНО, ИНТЕРЕСНО В НИЖНЕВАРТОВСКИХ ШКОЛАХ ПРОШЕЛ МЕСЯЧНИК ОБОРОННО-МАССОВОЙ РАБОТЫ. О ХОДЕ И ИТОГАХ ЕГО РАССКАЗЫВАЮТ МАТЕРИАЛЫ НАШИХ ЧИТАТЕЛЕЙ.

МЫ ПОМОЖЕМ ЧЕЛОВЕКУ

репортаж

Многому учат в школе ваших мальчишек и девчонок. Здесь они постигают не только премудрости наук, но и готовятся к взрослой жизни. Войдя в нее, ребята не должны растеряться, потому что многое умеют.

С медициной они тоже знакомы. В средней школе № 12 в каждом классе есть санпост. А что и как умеют делать юные медики они показали на прошедшем смотре. Он проходил в рамках Всесоюзного месячника оборонно-массовой работы. Медицинская помощь может потребоваться не только в мирных условиях и нужно, чтобы ребята умели не теряться в сложной обстановке, вовремя прийти на помощь пострадавшему.

Смотр начался с рапортов, которые приняли лейтенант медицинской службы, школьный врач В. С. Нагорнова, организатор внеклассной работы Г. И. Кузнецова. Ребята показывали свою строевую подготовку и медицинское снаряжение. Судьи остались довольны: школьники хорошо усвоили какие медикаменты нужно держать в сумке санитара, как ими пользоваться, показали неплохую военную выучку.

На втором этапе ребятам предлагали показать, как они умеют оказывать первую помощь. Пионеры из санпоста пятого «в» бойко рассказали, что нужно делать если человек в обмороке, а шестой «б» даже показал как нужно класть на носилки больного с ушибом позвоночника, как транспортировать его.

Очень довольны ответами участников соревнования инспектор дорожно-патрульной службы ГАИ А. Тарарин и ветеран войны внештатный сотрудник ГАИ М. И. Михайлов, которые судили третий этап.

— Ребятишки просто молодцы! Все знают и правила дорожного движения они знают отлично, — сказал Марк Ильич Михайлов. — Не спутают какой знак (хотя они очень похожи) указывает на пункт скорой помощи, а какой обозначает близлежащую больницу.

Школьной медсестре Р. Ю. Тилящевой ребята отвечали, как ухаживать дома за больным.

С санпостом пятого «б» мы познакомились на пятом этапе, который судила учитель химии и биологии Н. Ю. Дмитриева. Она спрашивала строго. Наталью Юрьевну интересовало, как ребята знакомы с лекарственными травами, умеют ли их применять. Вдруг не оказалось с собой медикаментов, а растение, до которого лишь рукой дотянуться, пропустишь мимо, потому что цены ему не знаешь.

Но санпосту пятого «б» известно, в каких случаях заваривают лист брусники и для чего нужны листья эвкалипта. Санпостовцы — одни мальчики: Надик Болгазин, Вова Кибизов, Сережа Щукин, Гена Зайка.

— Когда у нас в классе стали организовывать санпост все девочки почему-то решили, что это не их дело, правда, в других классах одни девочки, ну, это, вроде, как-то им больше подходит... А в нашем пятом «б» санпост мальчишечий. С нами занимается медсестра Л. И. Алиева. Нам нравится слушать про историю общества Красного креста, узнать как можно облегчить людям боль. Мы уже раз даже оказали помощь, когда Сергей Сальников случайно порезался. Как следует обработали рану, — объяснили мальчишки.

Этот санпост не вышел в победители. Призовые места заняли восьмой «г», шестой «б», седьмой «б», восьмой «в» классы. Но те навыки, и умение, которые получили ребята пригодятся в армии, ведь эти ребята когда-то будут солдатами.

Т. ВАСИЛЬЕВА.

Вперед, отряды!

Подготовка к смотру строя и песни у нас проходит так. Старшеклассников, получивших основы военного дела, закрепляют за младшими. Старшие друзья учат правильно выполнять команды ходить строевым шагом, петь песню.

А в смотре участвуют все: от второклассников до выпускников школы.

В этот день в кумач флагов принарядился спортивный зал, на его стенах разместилась выставка рисунков и плакатов «Мы — за мир».

Под звуки музыки один за другим входили в зал отряды и демонстрировали свое мастерство. Нелегко было работать жюри: все ребята оказались одинаково хорошо подготовленными.

Покорили всех второклассники, одетые в форму космонавтов. 2 «б» стал одним из победителей. В их число вошли также 2 «д», 3 «а», 4 «б», 5 «б», 6 «б», 7 «а», 8 «а», 9 «б», 10 «б» классы.

Т. ЛАПШИНА,
старшая пионервожатая средней школы № 11.

Парад ребячьих войск

Во время этого месячника в школах города проходили беседы о мужестве и бесстрашии, встречи с ветеранами войны и труда, соревнования по военно-прикладным видам спорта, различные конкурсы.

Один из таких конкурсов строя и песни прошел в нашей четвертой средней школе. Начался он с рапортов, которые принял десятиклассник, командир школьного штаба «Зарницы» Александр Ракитин. Ребят приветствовали воевруки школы, ветеран Великой Отечественной войны Федор Александрович Ардинский и организатор внеклассной работы Лидия Николаевна Паукова.

Перед началом парада тем, кто недавно вступил в ряды ДОСААФ вручили членские билеты.

На этом своеобразном параде ребята представляли все роды войск, четко выполняли команды, хорошо пели песни. Победителями названы четвертый «а», пятый «г», шестой «б», седьмой «б», восьмой «а», десятый «а» классы.

И. ГЛАЗНЕВ,
инструктор горкома ДОСААФ.

Редактор
Б. Н. СЫРПИН.

В ОБЩЕСТВЕННОЙ ПРИЕМНОЙ ДЕЖУРЯТ:

25 марта — **ЧИЖОВА Регина Викторовна**, народный судья Нижневартовского горсуда.

1 апреля — **ШИРЯЕВА Валентина Анатольевна**, председатель райкома профсоюза рабочих нефтегазпрома.»

15 апреля — **НАУК Дмитрий Филиппович**, заведующий горсобесом, заместитель заведующей общественной приемной.

25 апреля — **РОМАНЕНЯ Любовь Александровна**, юрист-консульт производственного объединения Сибнефтегазпереработка.

Прием ведется в помещении редакции газеты «Ленинское знамя», с 17-00 до 18-00.

ОБЪЯВЛЕНИЯ

Бюро по трудоустройству приглашает:

на Нижневартовскую фабрику ремонта индивидуального пошива — заведующего ателье, технологов швейного производства, контролера качества, портных легкого платья, верхней мужской и женской одежды, приемщиков заказов;

▲

на Нижневартовский рыбозавод — капитанов, пом. механиков, механиков, пом. капитанов, рулевых-мотористов, кормоприемщиков для работы на плашкоутах, начальника радиостанции;

▲

в передвижную механизированную монтажную колонну № 4 объединения Сибкомплектмонтаж — ст. бухгалтера материального стола (оклад 115 руб.).

Обращаться: ул. Мира, 5, ПММК-4;

▲

в строительное управление № 44 треста Самотлорнефтепромстрой срочно — электросварщиков, монтажников, плотников-бетонщиков, плотников, начальников участков, прорабов, начальника ПТО.

Жилье и прописка — по договоренности;

▲

на оптово-торговую базу промышленных товаров срочно — заведующих складами, старших кладовщиков, главного механика-энергетика, сварщиков, плотников, уборщиц;

▲

в госпромхоз «Охтеурский» — мастера-строителя. Оклад 170 рублей.

Предоставляются прописка.

Обращаться в бюро по трудоустройству: ул. Нефтяников, 1 «а», к. 48.

МЕНЯЕТСЯ

двухкомнатная благоустроенная квартира (4 этаж, 36 кв. м, 1мкр.) в г. Нижневартовске на равноценную в г. Новосибирска.

Обращаться: пр Космонавтов, 13, кв. 63, Черновский.

▲

двухкомнатная квартира на две однокомнатные, или две отдельные комнаты.

Обращаться: ул. Омская, 16, кв. 14;

▲

однокомнатная квартира в г. Волгограде и двухкомнатная в г. Нижневартовске на двухкомнатную квартиру в г. Волгограде.

Обращаться: г. Нижневартовск, Комсомольский бульвар, 16 «а», кв. 59.

▲

двухкомнатная (33,5 кв. м) на две однокомнатные.

Обращаться: ул. Нефтяников, 1 «а», кв. 33;

▲

четырехкомнатная благоустроенная квартира (2 этаж, имеется телефон, 1 мкр.) на две двухкомнатные в 1—2 мкр.

Звонить: 2-00-20, после 18 часов.

▲

четырехкомнатная благоустроенная квартира (61 кв. м, санузлы раздельные, 2 балкона) на две двухкомнатные.

В деревянном доме не предлагать.

Обращаться: 14 мкр., ул. Ленина, 25, кв. 49, после 17 часов;

▲

трехкомнатная благоустроенная квартира (2 мкр., 2 этаж, газ, горячая вода, комнаты изолированы) на равноценную в г.г. Уфе, Октябрьском, Нефтекамске Баш. АССР. Первый этаж не предлагать.

Обращаться: ул. Омская, 12 «а», кв. 6, после 18 часов.

▲

четырехкомнатная квартира (1 этаж, солнечная сторона, газ, горячая вода) на двухкомнатную и однокомнатную квартиры в 1—2 мкр.

Обращаться: 60 лет Октября, 5 «б», кв. 83, после 17 часов. Телефон: 7-15-12.

Аттестат № 951930, выданный 25 июня 1977 г. средней школой № 4 г. Нижневартовска на имя **НИКОЛАИЧЕВА** Александра Анатольевича, считать недействительным.

ВНИМАНИЮ ЖИТЕЛЕЙ МЕГИОНА!

Мегионский Дом быта в неограниченном количестве производит ремонт верхней мужской и женской одежды.

Наш адрес: 626440,
г. Нижневартовск, ул. Менделеева, 11
(1-й микрорайон).

ТЕЛЕФОНЫ РЕДАКЦИИ: редактор — 2-21-63, заместитель редактора и промышленный отдел — 7-29-82, 2-32-06; ответственный секретарь—7-88-50; отдел партийной жизни—7-29-87, 2-30-56; отдел информации — 7-28-40, 2-31-96, 6-15-27; отдел писем — 2-33-46; отдел иллюстрации и фотолаборатория — 2-30-56. ТЕЛЕФОНЫ ТИПОГРАФИИ: директор — 2-24-73, 7-27-19; через «Строитель» — 6-19-12; бухгалтерия —2-32-07; инженер-технолог — 2-32-08; общий — 2-32-12.

Нижневартовская типография управления издательств, полиграфии и книжной торговли Тюменского облисполкома

Заказ № 3168, объем 1 п. л., тир. 27000

ПРОЛЕТАРИИ ВСЕХ СТРАН, СОЕДИНЯЙТЕСЬ!

ЛЕНИНСКОЕ ЗНАМЯ

ОРГАН НИЖНЕВАРТОВСКОГО ГОРКОМА КПСС, ГОРОДСКОГО И РАЙОННОГО СОВЕТОВ НАРОДНЫХ ДЕПУТАТОВ ТЮМЕНСКОЙ ОБЛАСТИ

Издается с 4 сентября 1941 года ▲ № 55 (5295) ▲ СУББОТА, 20 марта 1982 года ▲ Газета выходит ежедневно, кроме воскресенья и понедельника ✦ Цена 2 коп.

На XVII съезде профсоюзов СССР

МОСКВА. (ТАСС). XVII съезд профсоюзов СССР принял Обращение к трудящимся и профсоюзам мира. В этом документе содержится призыв к людям труда и профсоюзам всех стран — всей мощью рабочей солидарности преградить путь губительной гонке вооружений, предпринять совместные решительные действия против сил агрессии и милитаризма, угрожающих поставить человечество на грань мировой термоядерной катастрофы.

Съезд профсоюзов СССР, говорится в Обращении, заявляет: нет ничего важнее, чем мир, и путь к нему лежит не через конфронтацию и гонку вооружений, а через сотрудничество и политический диалог государств с различным общественным строем, через откровенные и честные поиски взаимоприемлемых решений. Именно из этого исходит выдвинутая товарищем Л. И. Брежневым советская программа мира на восьмидесятые годы.

19 марта, наряду с пленарными заседаниями съезда профсоюзов, работали секции: «Социалистическое соревнование и повышение творческой активности трудящихся», «Экономическая работа профсоюзов», «Улучшение условий и охраны труда», «По государственному социальному страхованию, охране здоровья и организации отдыха трудящихся», «Социально-бытовое и жилищное обслуживание трудящихся», «Воспитательная и культурно-массовая работа профсоюзов».

Широкий круг вопросов рассмотрели делегаты высшего профсоюзного форума. Речь шла, в частности, о необходимости повысить роль профгрупп и улучшении организации и оплаты труда в бригадах, о большом поле деятельности профсоюзов и охране труда.

Важное дело профсоюзных организаций, отмечали делегаты, — помощь рабочим, служащим, колхозникам в строительстве индивидуальных и кооперативных жилых домов, участие в развитии коллективного садоводства и огородничества, в создании подсобных хозяйств при промышленных предприятиях.

Ораторы вносили немало предложений, касающихся улучшения воспитательной и культурно-массовой работы профсоюзов. Воспитательную работу необходимо сосредоточить непосредственно в трудовых коллективах, добиваясь активного участия рабочих, колхозников, служащих в борьбе за укрепление трудовой и производственной дисциплины. Этим целям послужит активизация деятельности советов ветеранов труда, товарищеских судов, общественных отделов кадров, еще более широкое движение наставничества.

Большое внимание на съезде было уделено задачам профсоюзных организаций по перестройке работы клубов, домов и дворцов культуры в свете требований сегодняшнего дня, расширению массовости и повышению идейно-художественного уровня самодеятельного творчества трудящихся.

Выступавшие предлагали одобрить деятельность ВЦСПС за отчетный период. От имени своих коллективов, профсоюзных организаций делегаты заверили Центральный Комитет КПСС в том, что все силы и энергию отдадут претворению в жизнь величественных планов коммунистического строительства.

Съезд профсоюзов СССР продолжает работу.

▲ ПОЗЫВНЫЕ СУББОТНИКА

17 апреля 1405 работников управления технологического транспорта № 5 выйдут на Всесоюзный ленинский коммунистический субботник.

В этот день предполагается получить 52.3 тысячи рублей валового дохода. В фонд субботника будет перечислено 5 тысяч 373 рубля.

Будет собрано 25 тонн металлолома, отремонтирован дополнительно один трактор Т-100. Водители и трактористы будут работать на сэкономленном топливе.

Если в обычный день производительность труда составляет 20 рублей на работающего, то в день субботника она будет равна 22.

И. ДЕГТЕРЕВА,
начальник отдела труда.

60-ЛЕТИЮ СССР — УДАРНЫХ НЕДЕЛЬ!





Иван Райлян — электролинейщик. Вместе со своей бригадой из 101-й мехколонны он строит в тайге и на болотах мощные ЛЭП.

В дни подготовки к 60-летию СССР бригада работает слаженно, опережая задания. Сейчас Иван и его товарищи трудятся уже в счет апреля.

На снимке Ю. ФИЛАТОВА: Иван Райлян.

Состоялся митинг

Ведущая бригада А. С. Кузьмина из первого Нижневартовского управления буровых работ стала победителем в социалистическом соревновании в честь XVII съезда профсоюзов страны. В день его открытия на кусте Самотлорского месторождения, который она разбуривает, состоялся митинг.

Проходчиков поздравили с успехом секретарь парткома УБР А. А. Абрамов, председатель профкома М. Г. Атаян. Коллектив А. С. Кузьмина в настоящее время трудится уже в счет последней декады апреля. Им пройдено более 18,8 тысячи метров горных пород.

В день открытия съезда право нести почетную вахту в этой бригаде было доверено одной из лучших вахт управления бурильщика В. А. Гринева.

С. ЗАЙЦЕВА,
нешт. корр.

ТРУДОВОЙ ПОДАРОК

Досрочно, 20 марта, две колонны управления технологического транспорта № 5 справились с выполнением квартального плана.

Это колонна № 2 импортной техники и колонна бульдозеристов № 9, которые обслуживают нефтяные месторождения.

Лучшими в колонне № 2 признаны бригады С. П. Дывака и В. И. Алехина, справившиеся с заданиями 19 марта.

В колонне № 9 победителями соревнования названы Я. С. Константинова и Р. Г. Тухватуллина.

Это трудовой подарок съезду профсоюзов.

Г. НИКОЛАЕВА.

ЗАВТРА — ДЕНЬ РАБОТНИКОВ ЖИЛИЩНО-КОММУНАЛЬНОГО ХОЗЯЙСТВА И БЫТОВОГО ОБСЛУЖИВАНИЯ НАСЕЛЕНИЯ

Служба настроения

День работников жилищно-коммунального хозяйства и бытового обслуживания населения коллективы службы быта встречают с хорошим настроением, трудовыми достижениями. Первый год одиннадцатой пятилетки Нижневартовское управление бытового обслуживания завершило успешно. Сверх плана населению оказано услуг на 260 тысяч рублей. Освоено восемнадцать новых видов услуг, в том числе пользующиеся спросом горожан: крашение полушубков и других изделий из натурального меха, стирка белья и мужских сорочек в прачечной, ремонт гарантийных цветных телевизоров на дому и другие.

Укрепилась материальная база. Введено в эксплуатацию 1,5 квадратных метра производственных площадей. Среди них Дом быта «Комета» в седьмом микрорайоне, цветная фотография со съемочным залом, портретный цех, две парикмахерские, комплексный приемный пункт в Нижневартовске и Ларьяке. Дома быта в Радужном, Лангепасе, Новоаганске.

В целях приближения сервиса к месту жительства и работы трудящихся практикуется выездное обслуживание в общежитии, предприятии. Производственные коллективы нефтегазодобывающего управления Нижневартовскнефть, хлебозавода предоставили и оборудовали помещения, оказывают помощь транспортом. Такие пункты открыты в общежитиях №№ 10, 9, 31.

Внедрены такие формы обслуживания как «Сегодня на сегодня», абонементное обслуживание в салонах-парикмахерских и ателье, по ремонту холодильников. Совершенствуются прогрессивные системы «Ритм» и «Качество».

Решая задачи совершенствования системы бытового обслуживания, коллектив включился в соревнование за содействие в быстрейшем достижении суточной добычи в области миллиона тонн нефти и миллиарда кубометров газа. В результате к седьмому ноября о выполнении годовых планов рапортовали коллективы прачечной, парикмахерских, тринадцать бригад и сорок передовых рабочих. Коллектив горбытуправления трижды выходил победителем областного соревнования: в первом, втором и четвертом кварталах прошлого года.

По праву маяками трудового состязания являются бригады, которые возглавляют З. С. Леонтьева, Л. М. Курышева, Д. И. Слункер.

С особым воодушевлением труженики управления восприняли весть о присуждении коллективу Красного знамени обкома КПСС, облисполкома, облсовпрофа и обкома ВЛКСМ и занесении на областную доску Почета по итогам работы в первом году одиннадцатой пятилетки.

Эта награда радует и обязывает более эффективно решать стоящие задачи. В 1982 году необходимо увеличить объем услуг почти на 20 процентов, то есть более чем на один миллион. Первые два месяца работы показали, что это по силам. Пять коллективов и четыре бригады к открытию XVII съезда профсоюзов выполнили свои квартальные планы. Сверх плана января февраля оказано услуг на 151 тысячу рублей.

Работники службы быта достойно встретят 60-летие СССР.

В. ГОСПЕРЧУК,
начальник управления бытового обслуживания населения.

КОМСОМОЛЬСКАЯ ХРОНИКА

Достойное пополнение

Четыре новых комсомольско - молодежных коллектива созданы и объединение Мегионнефтегеофизики и ходе подготовки молодых геологов к XIX съезду ВЛКСМ.

Это почетное звание недавно присвоено передовым коллективам — двум отрядам геофизиков, возглавляемым Сергеем Поспеловым из Мегионской геофизической экспедиции и бригадам выполнительских, которыми руководят Олег Серов и Николай Чугунов из Мегионской выполнительской конторы.

Теперь в объединении шесть комсомольско-молодежных коллективов. Все они сегодня уверенно борются за достойную встречу комсомольского съезда.

С. АРКАНОВА.

Учеба актива

Очередное занятие состоялось в школе комсомольского актива при городском комитете ВЛКСМ.

Перед слушателями выступили заместитель председателя городского клуба интернациональной дружбы Т. Д. Шувалов, заместитель начальника штаба ЦК ВЛКСМ по освоению Западно - Сибирского территориально - производственного комплекса В. Седунов, первый секретарь городского комитета комсомола А. Беляев, заведующий организационным отделом горкома ВЛКСМ Н. Бакулев.

Они рассказали комсомольским активистам об истории городской комсомольской организации, принимавшей социалистического соревнования среди комсомольско-молодежных коллективов и первичных комсомольских организациях и формах и методах работы комитетов ВЛКСМ с несовершеннолетней молодежью.

И. АЛЕКСАНДРОВА.

Традициям верны

В двадцатом общежитии нефтяников состоялся вечер встречи двух поколений, организованный комитетом ВЛКСМ первого Нижневартовского управления буровых работ.

На свой вечер молодые буровики пригласили ветеранов УБР-1 В. У. Ремизова и Д. П. Дадаева, которые рассказали им много интересного из истории нашего города, о его традициях, его славных трудовых первопроходцах, о прошлом Нижневартовска.

А потом комсомольцы сорей Лескутов и Игорь Бухалов, работающие в передовой комсомольско - молодежной бригаде Владимира Калашова, рассказали о своем коллективе и о тех вахтовых рейсах, которые приняли заботу трудовой смены у старшего поколения.

Р. ШУМАКОВА.

ПАРТКОМ И НИЗОВЫЕ ЗВЕНЬЯ

В партийной организации треста Мегионнефтеразведка 128 коммунистов, объединенных в девять цеховых партийных организаций. Тон во всех добрых делах и начинаниях задают коммунисты. Они расставлены таким образом, чтобы оказать эффективное партийное влияние коллективы всех производственных подразделений. И это правильно. Ведь именно в низовых ячейках трудового коллектива в конечном счете решается судьба планов и обязательств, выявляются личные деловые, моральные качества людей, оттачивается их профессиональное мастерство. О том, как партком треста руководит целевыми партийными организациями, наш корреспондент А. ЕВДОКИМОВА попросила рассказать секретаря парткома Николая Андреевича ХИМИЧА.

— Партком треста считает свой первоочередной задачей оказание всесторонней помощи секретарям низовых звеньев, особенно вновь избранных. Раз в неделю с ними проводятся совещания по вопросам организаторской и политической работы. Систематически проходят семинарские занятия. Члены парткома принимают участие в проведении партийных собраний. Это повышает активность, боевитость цеховых парторганизаций. Об этом свидетельствуют выступления коммунистов на партийных собраниях, заседаниях партийного комитета.

Определяя задачи, место цеховых парторганизаций в общей работе коммунистов треста по претворению в жизнь решений XXVI съезда КПСС, партком добивается эффективного использования воспитательных возможностей, которыми располагают эти низовые звенья партии. А возможности у них, как показала практика, немалые. И прежде всего в борьбе с трудностями и недостатками, в воспитании у людей чувства полноправного хозяина своей бригады, участка, цеха, вовлечении их в управление производством, в поиск и реализацию внутренних резервов на каждом рабочем месте.

Умело строит работу в данном направлении цеховая парторганизация сорок четвертого механического управления. В начале прошлого года здесь две бригады каменщиков ордена Трудового Красного Знамени А. Е. Заславца и М. П. Прищепа выступили с почином «Каждый год пятилетки — за одиннадцать месяцев!» Поддержали газетную инициативу — на пять месяцев раньше!». Их поддержали все бригады управления и многих других подразделений треста. Для этого потребовалось уплотнить рабочее время каждого члена коллектива, дополнительно освоить смежные профессии. В результате свои обязательства все бригады выполняют успешно.

Залогом плодотворной работы с людьми, мобилизации их на эффективный поиск резервов отличается в числе других цеховые организации. Одна из них в строительном управлении № 12. Бодрячин этого подразделения выступил застрельщиком освоения передового метода монтажа совместно с заказчиком в субподрядными организациями на объектах новых месторождений. Это дает большую экономию времени.

Подобные предложения, прежде чем они получают поддержку парткома, тщательно изучаются по нашему поручению коммунистами — соответствующих служб, а только в том случае, если подтверждается их целесообразность, берутся на контроль.

Однако надо отметить, что в этом направлении цеховые парторганизации работают не так, как хотелось бы. Некоторые из них живут только подсказкой сверху, не проявляют высокую партийную принципиальность в борьбе за рациональное и наиболее полное использование имеющихся производственных мощностей и передового опыта.

— В первую очередь звеньям партийной организации в том, как она сумеет обеспечить в коллективе здоровый морально - психологический климат, который позволяет добиваться высоких производственных результатов.

— Надо отметить, что нас всегда поддерживает администрация треста. Так, по нашей рекомендации за плохую воспитательную работу в вечернюю смену снят с работы начальник участка СУ-12 т. Парамонов.

Особенно важное создание необходимых бытовых условий для трудящихся. Все в строительном управлении, что расположено в Радужном, в общежитиях было немало беспорядков, даже красный уголок заняли под жилье. Партийная организация самоустранилась от этой работы. Пришлось на партийное рассмотреть этот вопрос.

Немаловажное значение имеет и работа с письмами и жалобами трудящихся. Этот вопрос недавно тоже был предметом рассмотрения на партийном. На заседании парком разобрать в строительном управлении № 58 в п. Радужном. Особенно много нареканий в Мегионе поступает на медленную газификацию квартир. Заместителю управляющего трестом Н. С. Балашенко предложено в первом квартале газифицировать 318 квартир. Решено также систематически заслушивать руководителей о их работе с письмами и заявлениями трудящихся.

Партком считает своим долгом и в дальнейшем оказывать конкретную помощь цеховым парторганизациям, добиваться, чтобы они стали настоящими боевыми штабами, которые возглавят борьбу коллективов за выполнение планов и обязательств, за дальнейшее повышение эффективности производства.



В. С. Григорьев и Е. Е. Степанов работают слесарями в гараже - механическом цехе на Нижневартовском заводе металлоконструкций. Недавно мастер, считает что все они новые по-разному.

Ритм современных часов, которые он чинит каждый день бы-стры — это отзвук сегодняшней жизни. А вот старинные немецкие и французские часы, которые находятся у него в доме, выстукивают чинно, размеренно, не спеша. Ю. А. Черкасову они попали далеко не лучшем виде. Но умелые руки мастера оживили каждое колесико, каждую пружинку. И вот уже десять лет эти давние часы отсчитывают минуты в доме Черкасовых.

К часам он потянулся давно. Однако, первое близкое знакомство с ними кончилось плачевно.

У отца Юрия Александровича были красивые карманные часы. Сейчас их можно без особого труда приобрести в наших магазинах, а тогда, перед войной, это было редкостью. И красовалась блестящая крышка с длинной цепочкой на стене отцовского дома. Так и тянуло она к себе любопытного мальчишку: хотелось ему узнать, почему двигается стрелка, как ее удается точно показывать время.

Случай представился, и он разобрал фамильную гордость до винтика, а вот собрать оказалось делом нешуточным. Отец, понятно, рассердился, за только покалать сына не успел. Урок Юры от отношения часов к своему призванию — соседскому мальчишке, ну а часы те он запомнил навсегда, потому что с тех пор появилось у него пристрастие к сложным механизмам, которые умеют определять секунды, минуты и даже дни.

За двадцать лет работы часовым мастером Юрий Александрович Черкасов научился по первому стуку определять неисправность. Вот

КОГДА ПОЮТ ЧАСЫ

на столе перед ним — «Полет». Нужно сказать замечательные часы. Мастер видит неисправность. Берет в руки миниатюрные пинцет, затем отвертку. Нет, не чувствует его рук «Полет». Ведь часы, по мнению мастеров как и люди, могут быть подвластными или капризными.

— Стоит поспешать, займусь утром, — думает Юрий Александрович.

Утром ему всегда работается легко, поэтому он зачастую раньше всех появляется в часовом цехе, который занял угловую вставку в третьем микрорайоне. В это время очень тихо и спокойно, никто не отвлекает мастера, и он погружается в работу. К приходу первых клиентов закончивший работает как механизированный, а рядом с ним тикает еще несколько новеньких часов.

За шесть мастер чинит их около двухсот пятидесяти. Это, конечно, много. Но в данном случае качество не страдает от количества, потому что Юрий Александрович умеет относиться к часам, как умный и добрый врач к больному. Бережно, не спеша возвращает он к жизни сложный часовой механизм.

И скоро часы будут пристрастно и сложным механизмам, показывать время на руке своего хозяина или весело застучат в чьем-то доме.

— Юрий Александрович, несомненно, умеет и любит работать. Причем, делает он все добросовестно. Это наш лучший мастер. Он выполнит работу любой сложности — хватит знаний, поможет опыт, — сказал бригадир часовщиков Давид Наумович Сауцкер. Он имеет дело с часами уже сорок лет и работает тоже в доме, которые не требуют ремонта.

Да и сам Юрий Александрович считает так: «Ремонт» — отремонтирован на совесть. Не дело, когда человек через неделю несет вещь назад в мастерскую.

— Мы ведь работаем не только с часами, но и с живыми людьми, нужно уметь беречь и свой, и их время, — сказал Юрий Александрович.

У самого его и минута эта не пропадает. Интересен уже тот жизненный путь Ю. А. Черкасова. Дитя он занят любимой работой, которая доставляет не меньшее, а большее удовлетворение, а вечером у него находятся еще одно хорошее занятие — музыка. У Юрия Александровича есть записи, которым может позавидовать любой дискотеке. У Черкасова семьдесят магнитофонных кассет. И не модные песенки-однодневки, а хорошие джазы записаны на них.

Джазовая музыка, право сказать, не по зубам, но Юрий Александрович прекрасно знает и детально в ней ориентируется.

— Какой удивительный у тебя папа! — не раз подчеркивает младшая дочери Ю. А. Черкасова ее подруги.

А он и вправду удивительный, потому что умеет слушать музыкальное пение часов и видеть их чудную красоту.

Т. МОТОЖИНА.

Завтра — День работников жилищно-коммунального хозяйства и бытового обслуживания населения



Динамичное развитие сферы услуг, в том числе службы быта — одно из условий успешного выполнения программы дальнейшего подъема благосостояния советского народа. Трудящиеся службы быта встречают свой профессиональный и м и праздник хорошими успехами.

Бригада парикмахеров Л. Зайцевой работает под девизом: «Нижневартовск — высокое качество обслуживания», она из лучших в Нижневартовске и по горбыту управления и по праву носит звание бригады коммунистического труда.

Фото Ю. ФИЛАТОВА.

ХОРОШЕЕТ НАШ РАЙОН

Давно обжит первый микрорайон города. Чистый и уютный он удачно вписывается в облик Нижневартовска.

По порядку, наведенному здесь, чувствуется хозяйская рука. А хозяин этого микрорайона жилищно-эксплуатационный участок № 1 ЖКК нефтяников.

Что не случись в доме: погасли ли лампочки в подъезде, потекли краны или произошло что-то другое, люди идут сюда.

— Мы стараемся их не только успокоить, но и в первую очередь помочь, — сказала начальник ЖЭУ-1 Валентина Степановна Дементьева.

В начале семидесятых приехала она домоуправление.

Как такового микрорайона тогда не существовало — стояло домов пять-шесть, а теперь их в шесть раз больше. Не как бы там ни было, а за благоустройство взялись сразу. От бывшего леса, на месте которого появился микрорайон, остались лишь. Для начала их посадили.

А потом каждую весну и весну работники домоуправления сажали деревья. Многие с тех пор уже заметно вымахали, а рядом с ними появились совсем маленькие саженцы, посаженные в прошлом году. И они приживутся, окрепнут и украсят дворы. Первый микрорайон, пожалуй, самый зеленый, и в этом вы убедитесь летом, когда распустят листья повзрослевшие и совсем юные деревца. И снова будут выходить на субботники, организованные ЖЭУ, взрослые и дети — пусть еще лучше станет наш микрорайон.

В его благоустройстве очень помогают шефы — управление буровых работ № 2.

Окрепла связь между УБР-2 и работниками жилищно - эксплуатационного участка. Они активно помогают друг другу.

У рабочего хозяина всегда много забот. А поскольку здесь участок чем-то опекли к их делу, то у работников ЖЭУ тогда хватает хлопот и дел можно начинать своего времени. Кто-то требуется для этого время, скосить травой газоны, отремонтировать оборудование, сварить что-то, а главное — безответственным шефом. А с приходом зимы это не убавляется — надо строить корты, горки, убирать все подъездов и улиц дело серьезное.

Занимается им дворник и уборщицы. Особенно старается Н. Ш. Хамзутдинова, М. И. Сидова — пусть более чем. А порядок в каждом подъезде, на каждой улице — это и порядок во всем микрорайоне.

Работники ЖЭУ-1 неплохие хозяева. Но сами они считают, что этого мало: пусть каждый житель почувствует себя в такой роли. Вот для чего организуются в воскресники, в субботники, на которые выходит весь микрорайон. Техник Ф. В. Рабинец, старший инженер Ф. П. Хабирова, да и сама В. С. Дементьева сумели убедить, что красота микрорайона — дело каждого.

Вот так и живет жилищно - эксплуатационный участок. Его работники делают на совесть, вроде бы не торопятся, но такую важную всем работу. В соревновании, на которое выходит весь микрорайон,

Новости

РЕМОНТ ПО АБОНЕМЕНТУ

Новую форму обслуживания предложило горожанам Нижневартовское горбытуправление — абонементное обслуживание холодильников. Нижневартовский филиал Тюменьоблбыттехники гарантирует повысить надежность и экономность работы холодильника, улучшив в его камере температурные характеристики. Абонементное обслуживание освободит людей от профилактического осмотра и ремонта. Срок ремонта в цехе филиала не более десяти дней, при вызове на дом механик выезжает в двухдневный срок.

П. ЛЕОНОВ,
начальник городского филиала Тюменьоблбыттехника.

ЧТО? ГДЕ? КОГДА?

В клубе знатоков, работающем в общежитии № 30, встретились хозяева и гости из общежития № 21.

Хорошо подготовились знатоки: из десяти вопросов они ответили на восемь. Призы-книги вручила заведующая библиотекой № 1 Н. В. Звягина. Она же провела литературную викторину, посвященную десятилетию города.

Большое внимание заслужили ответы С. Колдыбаева, Л. Пуховой, В. Осадчей, Ю. Черкасова.

Интересные вопросы в адрес клуба прислали нижневартовцы Н. П. Кулаева, О. Ж. Шония, их ждут интересные призы.

Затем наш клуб приветствовали самодеятельность клуба имени 50-летия ВЛКСМ и секретарь городского общества книголюбов К. Ф. Камышова.

С. МАЛЫШЕВ,
ведущий клуба знатоков.

НА СЦЕНЕ ГОРОДА

С 1 апреля в Нижневартовске начинает свои гастроли Тюменский драматический театр. Он покажет современную пьесу в двух действиях Ю. Черняка «Присядем перед дорогой». Поставил спектакль заслуженный деятель искусств СССР Е. А. Плавинский. В ролях заняты народный артист РСФСР Г. Дьяконов-Дьяченко, заслуженная артистка РСФСР М. Зубкова, артисты Э. Мурашов, М. Новаков, А. Чесвидов. Гастроли пройдут во Дворце культуры нефтяников «Октябрь».

Т. ВАСИЛЬЕВА.

СУДЕБНЫЙ ОЧЕРК

НАЧАЛЬНИЦЕ НА ИМЕНИНЫ

Все имелось у этой женщины для желанного ею счастья. Двое славных сыновей, заботливый муж, любимая, хорошо оплачиваемая работа. Не было нехватки в доме, недостатка в друзьях — кто откажет в дружбе директору ресторана. Но ей, по характеру властной, своенравной, этого казалось мало. И наступила такая полоса жизни, когда она перестала соразмерять свои потребности с возможностями.

На 2205 рублей, как определил окружной народный суд, получила Галина Николаевна Гах от своих подчиненных взятки деньгами и различного рода материальными ценностями. Взяточничество — преступление тяжкое. Только с учетом тех обстоятельств, что у нее на иждивении несовершеннолетние дети и эта судимость первая, смягчена мера наказания. Гах приговорена к пяти годам лишения свободы с отбыванием в исправительно трудовой колонии общего режима. Имущество конфисковано.

ФИНАЛ логичен. Не должно быть неожиданностью для ответственных работников управления рабочего снабжения нефтяников и частное определение, вынесенное судом. В нем указано на отсутствие с их стороны должной воспитательной работы в ресторане «Огни Сибири» и контроля.

На протяжении нескольких лет в ресторане стремление нажиться любыми путями спокойно сочеталось с атмосферой безнаказанности. Несмотря на неоднократные сигналы, и ОБХСС долгое время не брался всерьез за наведение там порядка.

Проверки, конечно же, проводились, и на разных уровнях. На все обращали внимание: технологию приготовления пищи, оформление документации, соблюдение санитарных норм. Вне поля зрения оставалось лишь главное — нравственная атмосфера в этом коллективе. Издавались приказы, менялись директора, замы, но дух наживы продолжал жить. Слишком прочной была эта канва, на которую нанизывались переплетения различных нарушений: спекуляция водкой, обсчеты, разнообразные комбинации на потоке «кухня—зал». Да и с взяточничеством клиентам приходилось сталкиваться прямо с порога. Не дашь в лапу — не пройдешь мимо швейцара. Все это было еще и до Гах, что подтверждает выступление нашей газеты еще четыре года назад со статьей «Не место отдыха, а забегаловка».

Гах, как новый директор, не только не стала противоборствовать, но, благодаря некоторым личным качествам, сама удачно вписалась в эту среду. И в орсе общепита, и в урсе продолжали бы, как и прежде, спокойно внимать слухам о кое-каких деяниях в ресторане, если бы там две стороны постепенно не сошлись на узкой дорожке.

Не забота об оздоровлении коллектива заставила официанток обратиться с заявлениями на своего руководителя в следственные органы, а обида на «несправедливость»: директриса-то сама умеет жить, да еще как, а других зажимает, не дает развернуться.

Да, энергичная, хорошо знающий свое дело специалист, Галина Николаевна строго спрашивала с нерадивых, строчила на них докладные в орс. Но при этом сама могла позволять себе то, что ни при каких обстоятельствах не дозволено руководителю. Кроме служебных, у нее с членами коллектива сложилась еще одна, довольно-таки странная сфера взаимоотношений — купля-продажа. То директор, бывает, облюбует у кого-то из своих подчиненных предмет украшения, то кому-то из официанток страсть как хочется иметь тот самый браслет, который носит ее начальница. И начиналась вперемешку с производственными делами сделка: «в долг», «взамен», «наличными», «напрокат»... какие-то серьги, кулоны, перстни, наборы... «за четыреста», «пятьсот», «семьсот»... Окончательные подсчеты подводил уже суд: кто должен кому, за что, сколько. Оказалось, в должницах всегда оставалась директор, ибо в ходе буйного товарообмена ее действия давно уже приобрели форму взяточничества.

Не мудрено, что в этой сплошной круговерти «золото—деньги» до многих туманно доходил смысл таких понятий, как «качество», «культура обслуживания». Каков там внимание, уважение к клиенту, когда в отношениях друг к другу сквозила грубость, ханжество, подозрение в ловкости рук. Кто не выдерживал этой нервозной обстановки, предпочитал уходить.

На первый взгляд, странными были действия директора. Ратовала за строгий порядок, требовала неукоснительного соблюдения правил торговли, но среди кадров, которыми укрепила она свой коллектив, были такие, которых по-настоящему болеющий душой за производство руководитель близко бы не подпустил к системе торгового обслуживания. Это те работнички, которые не отличались знаниями трудового законодательства, когда дело касалось их обязанностей, но показывали удивительную сообразительность по части прав. После очередного нарушения, когда пахло серьезным наказанием, они умудрялись уйти по собственному желанию. Улягутся страсти — возвращаются снова, что-то их сильно манило в этот ресторан. Гах знала характеристики на них, но принимала.

Взяла на прежнюю должность, технологом, Галину Марухину, ранее не справившуюся со своими обязанностями. Через месяц — грубейшее нарушение трудовой дисциплины. Галина увольняется. Позже хочет вернуться снова. С помощью чего можно надеяться на лучшее при таких штрихах к своей трудовой биографии? Намек понят. 250 рублей в конверте — и она принята.

Вернулась при Гах и администратор Ушакова. О ее умении обращаться с клиентами похамски тоже писала наша газета в названной выше статье. Уж очень часто пестрит в книге приказов ее фамилия рядом со словом «выговор», недаром и она сочла нужным хорошенько раскошелиться на директорские потребности.

Провинившись, спешила ублажать подношениями свою начальницу и Тамара Орлова, которой новый директор простила трехмесячный прогул.

Вот так и получалось, чем строже директор, тем больше находилось желающих усмирить ее гнев. Сумма в количество взяток, думается, как раз говорят о том, в какой степени нужен был этот работник предприятию. Щедрее всех была Валентина Толчина. Ранее за грубейшее нарушение правил торговли материалы, на нее были переданы в ОБХСС. И когда снова захотелось вернуться в ресторан, на сей раз сторожем, свою изрядно расшатанную репутацию чем только не пришлось подкрепить ей: тут и покрывало, и сапоги, и детский костюмчик, даже тапочки домашние притащила.

ЧТО И ГОВОРИТЬ, по своим представлениям о морали взяткодатели вполне стоят того, кто брал подачки из их рук. В другой среде не могло бы созревать такое мерзкое явление, как взяточничество. Любое средство, любой повод искали они, чтобы добиться своего. Ухитрялись приурочить свои сомнительные подарки к праздникам, дню рождения начальницы. Именно в их кругу уверенно чувствовала себя Гах.

И вызывает недоумение, почему все взяткодатели прошли по данному процессу только как свидетели. Почему от внимания следствия ускользнули факты, говорящие о том, что официантки, имея очень скромный оклад, ворочали большими деньгами. В зале, пока они давали свои показания, царил этакий сытный настрой духа. Сто рублей — мелочь, что купишь на них, спокойно размышляет одна из них, другая с трудом припоминает свои скромные расходы за непродолжительный отрезок времени: купила дубленку, еще вещи, пятьсот отдала в долг...

Тамару Мирзову, например, даже не интересовала судьба драгоценностей на пятьсот рублей, отданных директору напрокат. А ведь до этого Мирзовой был нанесен весьма солидный ущерб, тысяч на шесть, судя по заявлению о краже в ее квартире. Правда, после просьбы в милиции перечислить утерянные вещи и их стоимость, Тамара почему-то предпочла смириться с потерей.

Надо — и тут же Ушакова идет в магазин, покупает золотые сережки, не одну пару, а целых три: себе, начальнице, да еще приятельнице, на всякий случай — благо дома завалялось несколько сотен.

Кроме взяток, обязаны были вносить свою лепту в бесконечные сборы за битую посуду, на что уходило иногда больше половины их зарплаты (судя по суммам таких поборов, получается, что в смену некоторых официанток клиенты ничем иным не занимались, кроме как поголовным битьем посуды).

А что это за такая престижная должность — сторож ресторана, которую так жаждала получить студентка высшего учебного заведения Толчина? Три месяца проработала она на этом месте и опять поспешно уволилась. Заработала чуть не втрое меньше, чем дала за то, чтобы устроиться. Не пожалела свои кровные пятьсот и официантка Сутырина, чтобы перейти сторожем. А стоило бы сопоставить эти факты с другими: сигналами о спекуляции водкой возле ресторана в ночное время.

И если уж взяться по крупному счету за наведение порядка в единственном в нашем городе ресторане, в урсе необходимо самым серьезным образом поговорить и о других причинах, создающих материально ответственным лицам условия для махинаций. Бывает же и так, нагрянет в банкетный зал кто-то из «своих», иногда и с гостями, а расплатиться забывает. Напоминать вроде бы: неудобно: как-никак начальство. Вот и умудряйся покрыть эти непредвиденные расходы...

* * *

В заявлении, поданном мужем Гах в адрес вышестоящего суда, есть просьба: из списка вещей, подлежащих конфискации, вернуть золотые крестик и цепочку, подаренные младшему сыну на день рождения. Их, может быть, и вернут. Но, скажите, к чему маленькому Коле эти побрякушки, если в свои полтора года он лишился самого главного — тепла материнских рук?

Р. КАЙБЫШЕВА.

Редактор Б. Н. СЫРПИН.

Бюро по трудоустройству приглашает:

на Нижневартовский рыбозавод — капитанов, пом. механиков, механиков, пом. капитанов, рулевых-мотористов, кормоприемщиков для работы на плашкоутах, начальника радиостанции;

▲

в передвижную механизированную монтажную колонну № 4 объединения Сибкомплектмонтаж — ст. бухгалтера материального стола (оклад 115 руб.).

Обращаться: ул. Мира, 5, ПММК-4;

▲

на Нижневартовскую фабрику ремонта индивидуального пошива — заведующего ателье, технологов швейного производства, контролера качества, портных легкого платья, верхней мужской и женской одежды, приемщиков заказов;

▲

в госпромхоз «Охтеурский» — мастера-строителя. Оклад 170 рублей.

Предоставляется прописка.

МЕНЯЕТСЯ

комната (17,2 кв. м) в г. Нижневартовске и однокомнатная квартира в г. Кременчуге на двухкомнатную в г. Кременчуге.

Обращаться: ул. Нефтяников, 1 «а», кв. 33;

двухкомнатная благоустроенная квартира в г. Тайшете Иркутской области на равноценную в г. Мегионе или г. Нижневартовске. Возможны варианты.

Обращаться: г. Мегион, ул. Советская, 25, кв. 6.

ВНИМАНИЮ ЖИТЕЛЕЙ МЕГИОНА!

Мегионский Дом быта в неограниченном количестве производит ремонт верхней мужской и женской одежды.

Наш адрес: 626440, г. Нижневартовск, ул. Менделеева, 11 (1-й микрорайон).

ТЕЛЕФОНЫ РЕДАКЦИИ: редактор — 2-21-63, заместитель редактора и промышленный отдел — 7-29-82, 2-32-06; ответственный секретарь — 7-88-50; отдел партийной жизни — 7-29-87, 2-30-56; отдел информации — 7-28-40, 2-31-96, 6-15-27; отдел писем — 2-33-46; отдел иллюстрации и фотолаборатория — 2-30-56. ТЕЛЕФОНЫ ТИПОГРАФИИ: директор — 2-24-73, 7-27-19; через «Строитель» — 6-19-12; бухгалтерия — 2-32-07; инженер-технолог — 2-32-08; общий — 2-32-12.

Нижневартовская типография управления издательств, полиграфии и книжной торговли Тюменского облисполкома

Заказ № 3188, объем 1 п. л., тир. 27000

ПРОЛЕТАРИИ ВСЕХ СТРАН, СОЕДИНЯЙТЕСЬ!

ЛЕНИНСКОЕ ЗНАМЯ

ОРГАН НИЖНЕВАРТОВСКОГО ГОРКОМА КПСС, ГОРОДСКОГО И РАЙОННОГО СОВЕТОВ НАРОДНЫХ ДЕПУТАТОВ ТЮМЕНСКОЙ ОБЛАСТИ

Издается с 4 сентября 1941 года ▲ № 56 (5296) ▲ ВТОРНИК, 23 марта 1982 года ▲ Газета выходит ежедневно, кроме воскресенья и понедельника ✦ Цена 2 коп.

ЗИМНИК НА ФИНИШЕ

Хотя автомобильные дороги на отдаленные месторождения все еще называют зимниками, уже весна. Настало время подводить итоги зимней навигации.

Всего на северные месторождения за период зимника доставлено 265 тысяч тонн оборудования и материалов. Чтобы выполнить план, нужно перевезти еще 86 тысяч тонн (это четвертая часть планового задания на весь период работы зимника). Работа огромная, особенно если учесть, что доставка этих 86 тысяч тонн приходится на весенние месяцы, когда дороги становятся с каждым днем все хуже и хуже. Теперь каждый час простоев автомобилей из-за плохой организации труда становится буквально на вес золота.

Учитывая опыт прошлых зимников, работники Нижневартовского погрузочно-транспортного управления (НПТУ) значительно повысили грузоподъемность подвижного состава за счет использования прицепов и полуприцепов, наращивания бортов грузовых автомобилей при перевозке легковесных грузов, использования контейнеров. Все это значительно повысило производительность транспортных средств и сократило сроки перевозки, снизило транспортные издержки на перевозку грузов.

Особое место в этом зимнике занял метод бригадного подряда. Практика показывает, что эта форма организации труда органически увязывает интересы каждого водителя и коллектива бригады в целом, повышает ответственность за конечный результат. Подтверждением тому служат бригады Д. Ф. Клешенко, В. Н. Котлобая, В. П. Мудрака, В. А. Дударева и других. Но все-таки метод бригадного подряда используется далеко не полностью. Бригады были созданы ненадолго, они выполнили определенный объем работ. На этом все закончилось.

Для распространения бригадного подряда требуется значительное улучшение организации и технологии технического обслуживания и ремонта автомобилей, точные инженерные расчеты и материально-техническая база. Надо использовать опыт тех коллективов, которые успешно освоили эту прогрессивную форму труда водителей.

В этот зимник заметно повысилась ответственность водителей по обеспечению сохранности грузов при их транспортировке. Был проведен ряд мер по установлению систематического контроля за сохранностью грузов. От заказчиков к водителям в этом сезоне претензий почти не было. Сохранность грузов обеспечена.

Примеры творческого подхода к делу показывают неоднократные победители социалистического соревнования бригады водителей В. Х. Зверобоева, В. Д. Горностая, А. М. Бархатова из первого Мегионского управления технологического транспорта, А. В. Шембренко, В. Л. Слесаренко, Н. Н. Бабенко из седьмого управления технологического транспорта. Хорошо работают бригады стропальщиков М. Т. Рязанцева, В. М. Соколова, Л. Н. Пугачева.

Но, к сожалению, получается так, что одни работают на полную силу, а другие постоянно не выполняют планы по зимним перевозкам. И кто? Организации наиболее заинтересованные в том, чтобы летом у них был объем работ. Только в феврале УТТ Варьеганского УБР из плановых 1712 было перевезено всего 66 (!) тонн, НГДУ Варьеганнефть, Мегионское УБР не перевезли ничего, УТТ Покачевского УБР из плановых 500 тонн перевезли 93. В должниках также НГДУ Мегионнефть, Нижневартовская тампонажная контора, НГДУ Нижневартовскнефть, тампонажная контора Покачевского УБР, Нижне-Фраиковское УБР.

Каждый час становится все дороже и дороже. Значит всем транспортным организациям, работающим на зимнике, следует напрячь все свои силы для выполнения планового задания. Для этого нужно более широко использовать метод бригадного подряда, организовать круглосуточную работу всех служб.

60-ЛЕТИЮ СССР — УДАРНЫХ НЕДЕЛЬ!

На XVII съезде профсоюзов СССР

МОСКВА (ТАСС). Мощным средством развития демократии, вовлечения трудящихся в строительство коммунизма служат советские профессиональные союзы. Это убедительно продемонстрировал XVII съезд профсоюзов СССР, в течение пяти дней работавший в столице.

20 марта, в заключительный день работы съезда, было завершено обсуждение отчетных докладов ВЦСПС и Центральной ревизионной комиссии профсоюзов.

Съезд единодушно одобрил работу Всесоюзного Центрального Совета Профессиональных Союзов за отчетный период, утвердил резолюцию по отчетному докладу ВЦСПС. Утвержден также отчет Центральной ревизионной комиссии.

Было принято постановление о частичных изменениях в Уставе профсоюзов СССР.

Съезд избрал руководящие органы советских профсоюзов.

С воодушевлением приняли делегаты приветственное письмо Центральному Комитету Коммунистической партии Советского Союза, Генеральному секретарю ЦК КПСС товарищу Л. И. Брежневу.

* * *

Состоялся пленум Всесоюзного Центрального Совета Профессиональных Союзов, избранного на XVII съезде профсоюзов СССР.

Председателем ВЦСПС пленум избрал С. А. Шалаева, заместителем председателя и членом президиума — В. Н. Прохорова.

Секретарями ВЦСПС и членами президиума избраны А. П. Бирюкова, В. Ф. Богатиков, А. В. Викторов, И. И. Гладкий, Л. А. Земляникова, С. В. Козлов, К. Ю. Мацкявичус, В. П. Проворотов, А. М. Субботин, А. П. Ушаков.



Уже шесть лет работает на Аганском рыбоучастке Кузьма Михайлович Покачев. Молодой рыбак постоянно идет в авангарде соцсоревнования, производственные планы выполняет на 140—150 процентов.

На спортивных состязаниях, посвященных слету, его оленья упряжка пришла второй.

XIII-й традиционный

20-21 марта в национальном поселке Аган состоялся XIII слет рыбаков и охотников. Слет, уже ставший традиционным, в этом году впервые прошел в Агане.

На пленарном совещании 10 марта шефы отчитались о своей работе по развитию национальных поселков, повышению материального и культурного уровня коренного населения. Затем передовых рыбаков и охотников наградили грамотами и ценными подарками.

А 21 марта состоялся праздник охотника. В программе праздника были гонки на оленях, бег на подводках, гонки на «Буранах». Несмотря на мороз, все же состоялись проводы зимы. Театрализованное представление к этому празднику подготовили работники Дома культуры «Октябрь».

С. КАТАЕВ.

На снимке: К. М. Покачев.

На снимке (вверху): участницы слета с Варьеганского участка Октябрьского госпромхоза (слева направо) Д. Д. Айваседа — бригадир сувенирного цеха и передовые работницы Е. М. Айваседа и А. Д. Айнина.

Фото: А. ОЗЕРОВА.



ЛИДЕРЫ МЕНЯЮТСЯ

Управление технологического транспорта № 1 выполнило февральский план перевозок на 105,7 процента. Сверх плана перевезено 57 тысяч тонн грузов.

Лучшей признана автоколонна № 4, доставившая заказчикам дополнительно 22 тысячи тонн грузов.

А в первой декаде марта вперед вышла автоколонна № 2, выполнившая план на 141,6 процента.

Большой вклад в выполнение заданий внесли Я. П. Гнилятьев, И. А. Клок, Н. Г. Мельничий.

Г. НИКОЛАЕВА.

Совершенствовать руководство экономикой и культурой

(С СЕССИИ РАЙОННОГО СОВЕТА)

Как уже сообщалось, состоялась седьмая сессия районного Совета народных депутатов, обсудившая отчет исполкома, с которым выступил заместитель председателя райисполкома А. И. Кауртаев.

Задачи, поставленные областным, окружным комитетами партии, областным Советом народных депутатов по дальнейшему развитию народного хозяйства, стали главным делом местных Советов, трудовых коллективов, каждого труженика района.

В отчетном периоде, сказал докладчик, под руководством городской партийной организации райисполком направлял деятельность отделов, исполкомов поселковых и сельских Советов на комплексное решение задач по развитию производительных сил района и социально-культурного строительства.

Коллективы нефтяников, буровиков, строителей, геологоразведчиков, транспортников и других отраслей промышленности района включились в социалистическое соревнование за повышение производительности труда, за досрочное достижение суточной добычи миллиона тонн нефти и одного миллиарда кубометров газа.

Высокий вклад в развитие нефтедобывающей промышленности отметил докладчик, вносит Аганская нефтеразведочная экспедиция, коллектив которой стал победителем во Всесоюзном социалистическом соревновании, награжден переходящим Красным знаменем ЦК КПСС, Совета Министров СССР, ВЦСПС и ЦК ВЛКСМ с занесением на Всесоюзную доску Почета на ВДНХ СССР.

В 1981 году за победу в социалистическом соревновании награждались Красным знаменем горкома КПСС, исполкомов городского, районного Советов народных депутатов Нижневартовский леспромхоз и ряд других коллективов.

Осуществляется социально - экономическая программа развития района. В 1981 году на строительство объектов производственного и непроизводственного назначения освоено 584,3 миллиона рублей капитальных вложений. Введено 68 тысяч квадратных метров жилых домов детский сад, поликлиника, аптека третьей категории, столовые на 240 посадочных мест, магазины на 22 рабочих места, овощехранилища на 800 тонн, холодильники на 100 тонн, комбинат бытового обслуживания.

Однако, и в ряде трудовых коллективов еще велики резервы производства, немало еще улучшений, непроизводительных затрат, потерь, фактов бесхозяйственности. Не случайно поэтому производительность труда по району за год составила 90,1 процента, а по Нижневартовскому рыбокомбинату — 77 процента.

Райисполком на своем заседании в августе рассматривал ход выполнения государственного плана рыбодобычи, намечал дополнительные меры, обеспечивающие выполнение плана, однако рыбокомбинат не выполнил поставленных задач, и план был сорван, в реализацию не поступило 2500 центнеров продукции. Этого нельзя допустить в 1982 году.

Успех дела в решении предстоящих ответственных задач будет зависеть от дальнейшего улучшения организаторской деятельности исполкомов местных Советов, депутатов и их активов, руководителей организаций и предприятий.

Важнейшей задачей, стоящей перед районом, является дальнейшее развитие сельскохозяйственного производства, подъем животноводства, прирост сельскохозяйственной продукции за счет общественного сектора, а также за счет производства мяса, овощей в подсобных хозяйствах предприятий, организаций и личных хозяйствах.

Практика показала, что там, где проявляют заботу о подсобных хозяйствах, дело идет успешно. Примером может служить развитие сельскохозяйственного цеха Аганской нефтеразведочной экспедиции. Здесь в 1980 году построили свинарник, а сегодня поголовье свиней довели до четырехсот. Кроме того, хозяйство реализует поросят рабочим для доращивания, обеспечивает семьи мясопродуктами, планово ведет откорм свиней для сдачи в общественное питание. Сейчас принимаются меры по дополнительному строительству сельскохозяйственных объектов и увеличению поголовья свиней, намечено завести коров, построить птичье хозяйство.

В то же время непростительно затянулась организация подсобного хозяйства при Нижневартовском леспромхозе, райрыбкомбинате. Еще хуже положение дел в организации подсобных хозяйств в нефтегазодобывающих управлениях Варьеганнефть и Урьевнефть. Здесь по пятилетнему плану предусмотрено развитие совхозов мясомолочного направления и птицеводства, однако никаких шагов пока не сделано.

У работников сельского хозяйства сейчас идет самая ответственная пора, надо благополучно провести зимовку скота, вывезти к фермам грубые и сочные корма, хорошо подготовиться к переводу скота на пастбищное содержание, и весенне-полевым работам подготовить семенной фонд картофеля, отремонтировать посевную технику, принять меры к выполнению подуговых планов и заданий.

Управлению сельского хозяйства райисполкома надо решить все вопросы по организации отвода земель под коллективные огороды, завоза минеральных удобрений, сельхозинвентаря и выполнения разнарядки по продаже населению скота, поросят.

Исполкомы сельских и поселковых Советов народных депутатов повысили уровень руководства капитальным строительством. В районе нарастающим темпом ведется строительство новых базовых городов и вахтовых поселков.

Вместе с этим исполком районного Совета не добился полного и качественного выполнения решений своих и вышестоящих органов по выполнению планов капитального строительства городов и поселков.

С оценкой «удовлетворительно» приняты дома в только что зарождающемся городе нефтяников Лангепасе. А ответственным за строительство поселка Радужного пришлось объясняться в районном комитете народного контроля.

Неудовлетворительно обстоит положение дел с коммунально-бытовым обслуживанием населения Новоаганска, Радужного, Лангепаса, вахтовых поселков нефтяников.

У одиннадцатой пятилетке перед сферой услуг поставлены очень ответственные задачи. Бытовое обслуживание должно развиваться такими темпами, чтобы с учетом роста населения увеличить услуги на одного жителя не менее чем на 20 процентов. При этом определяющее значение будет играть рост производственных площадей.

Еще низка культура обслуживания пассажиров, особенно авиационным и речным транспортом. Графики выполнения рейсов на местных авиалиниях часто не выполняются. Не полностью удовлетворяются потребности народного хозяйства и населения услугами связи, особенно почтовой и телефонной. Часто задерживаются почтовые отправления в глубинные пункты.

В отчетном периоде повысился уровень и качество медицинского обслуживания. Расширилась сеть учреждений здравоохранения, совершенствовалась их структура и рациональное размещение, введены поликлиники в Радужном, амбулатории в Лангепасе и Покачах, Северном Варьегане.

В то же время в медицинском обслуживании населения имеют место недостатки. Несмотря на рост сети учреждений здравоохранения, показатель обеспеченности населения больничными койками ежегодно снижается. Срочно нужны больницы в Радужном и Лангепасе, необходимо осуществить меры по повышению качества и культуры медицинского обслуживания населения.

К решению вопросов развития экономики и культуры народностей Севера привлекаются депутаты, общественность, активно используется шефская помощь коллективов предприятий промышленности и строительства. Эти вопросы периодически заслушиваются на заседаниях исполкомов и постоянных комиссий.

В целях улучшения жилищно - бытовых условий, повышения уровня медицинского, культурного и торгового обслуживания коренного национального населения в минувшем году построено 2,3 тысячи квадратных метров жилья, школа на 300 мест в Ларьяке, Дом культуры в Охтеурье, ряд других объектов.

Вместе с тем мало строят жилья для коренного населения совхозы, предприятия рыбной промышленности, кооперативов и госпромхоз. Медленно улучшается культурно-бытовое, медицинское и торговое обслуживание рыбаков, охотников на местах их производственной деятельности.

Критические замечания и предложения депутатов, высказанные на сессиях Советов, обобщались и направлялись в отделы райисполкома, в хозяйственные органы для принятия мер.

Своевременное прохождение и жизнь наказов избирателей во многом зависит от инициативы и настойчивости депутатов. Депутаты района, понимая всю важность своей депутатской деятельности, подходят к выполнению наказов, как правило, со всей ответственностью. Среди наиболее активных можно назвать депутатов В. В. Бурдаукова, А. С. Титова, В. В. Горшенина, Г. В. Рычкову.

Сессия выразила уверенность, что Советы района, депутаты, выполняя решения XXVI съезда партии, сделают все, чтобы мобилизовать трудовые коллективы, всех трудящихся района на досрочное выполнение и перевыполнение планов 1982 года и достойную встречу 60-летия СССР.

НАВСТРЕЧУ 60-ЛЕТИЮ СССР



Каракалпакская автономная Советская социалистическая республика, входящая в состав Узбекистана, готовятся достойно встретить 60-летие рождения Союза ССР.

Советская власть создала каракалпакам условия для быстрого экономического и культурного развития, национального возрождения. В короткий срок республика совершила скачок от средневековой отсталости к высотам научно-технического прогресса. Сегодня здесь строят города и села, осваивают пустынные земли, прокладывают оросительные сооружения, возводят заводы, фабрики, электростанции, добывают нефть. Энергетическим сердцем Каракалпакии стала Ташиатанская ГРЭС.

Буровые вышки стали характерной приметой каменистого плато Устюрт, где, по предположению ученых, имеются залежи нефти и газа.

Республика имеет многоотраслевое сельскохозяйственное производство.

В год свершения Октябрьской революции у каракалпаков было всего 4 начальных школы, в которых обучалось 200 детей. Ныне в республике действует университет, 22 специальных учебных заведения, 825 общеобразовательных школ. Координацию научных разработок осуществляет Каракалпакский филиал АН Узбекской ССР.

Столица республики — Нукус — сегодня крупный промышленный и культурный центр. Здесь расположено несколько десятков предприятий, 6 научно-исследовательских институтов. Дворцы культуры, музеи, музыкально - драматический театр.

Регулярные рейсы из Нукуса совершают современные комфортабельные лайнеры в Москву, Ленинград, Киев, Симферополь и другие города страны.

В Каракалпакии, не имеющей раньше своей письменности, успешно действует Союз писателей, работают музыканты, художники, скульпторы, развито народное творчество.

Республика уверенно смотрит в будущее, чувствует себя равной среди равных народов СССР.



На левом снимке: Нукус. Каракалпакский музыкально - драматический театр имени К. С. Станиславского.

На снимке справа: (слева направо, в первом ряду) — командир самолета АН-2 П. И. Матершев, командир авиапредприятия Б. У. Таженов, заместитель командира летного подразделения В. Г. Григорьев;

во втором ряду — командиры Т. К. Тушдыбаев, Т. А. Ниязымбетов, пилот-инструктор К. Т. Уббинбаев. Только за первый год одиннадцатой пятилетки авиаторы Каракалпакии перевезли свыше 335 тысяч пассажиров, тысячи тонн народнохозяйственных грузов.

(Фотохроника ТАСС).

ОБНОВЫ ДЛЯ ВСЕХ

В новом магазине, что открылся в тринадцатом микрорайоне, можно приобрести различные хозяйственные товары. Здесь четыре отдела. В первом приглекают вниманье красивые индийские ковры, оригинальная чеканка, вышитые салфетки и портьеры. В других — большой ассортимент кухонной посуды, пылесосы, стиральные машины. Умельцы могут выбрать для себя слесарные и столярные инструменты.

Если соберетесь в новый магазин, то езжайте десятым автобусом до конечной остановки.

• • •

— Ну, папа, купи, — такие просьбы юного населения Нижневартовска часто можно услышать возле прилавков магазина.

Разнообразие спортивных товаров в нем: мячи и теннисные ракетки, бадминтон и лыжи, футбольные маечки и шахматы.

Счастливый малыш получает в подарок голубой мяч, а школьник уходит из магазина, водрузив на плечо лыжи и мечтая, как завтра помчится он с горы.

Все, кто любит физкультуру и спорт, могут посетить магазин «Спорттовары», что открылся в седьмом микрорайоне.

Л. ЛЕЛЮШКИНА.



Полным ходом идет подготовка к летней навигации в речном порту. Хорошо работает бригада, которую возглавляет электромеханик плавкрана КПЛ-66 В. С. Шелепов. Коллектив бригады обязался закончить ремонтные и подготовительные работы досрочно. А сам бригадир, кроме основной работы, активно участвует в деятельности портового комитета профсоюза.

На верхнем снимке: В. С. ШЕЛЕПИНЕВ.

На снимке нижнем вы видите новый участок речного порта — место зимнего отстоя и ремонта судов и плавкранов. Тишина и неподвижность, царящие здесь зимой, кажущиеся — внутри идет напряженная работа.

Фото А. ОЗЕРОВА.

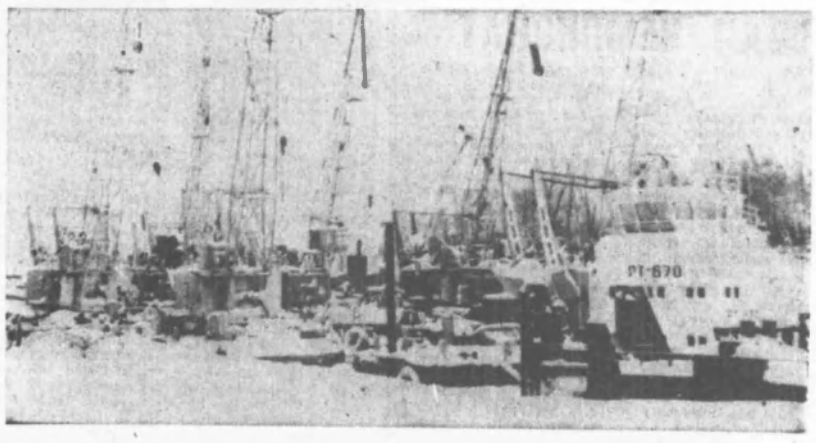

ЗА ФАСАДОМ «СВОБОДНОГО МИРА»

Норвежский «рекорд»

До недавнего времени проблема занятости в Норвегии не приобретала столь острого характера, как в других странах Запада. Казалось, что валютно-финансовые неурядицы капиталистического мира мало коснулись этого небольшого государства Скандинавии. Однако в 1982 год Норвегия вступила с рекордным для страны числом безработных. На биржах труда официально зарегистрировано 36 тысяч «лишних» людей. По данным министерства местного самоуправления и труда, этот уровень безработицы является наивысшим после 50-х годов.

В большей мере, чем другие группы населения, от безработицы страдает молодежь. По данным официальной статистики, в настоящее время без работы остались 15 тысяч молодых норвежцев в возрасте до 30 лет. «В действительности же безработица среди молодежи в значительной мере превышает оценки властей», — констатирует социал-демократическая газета «Арбейдербладет». По ее словам, велико число тех молодых людей, которые не регистрируются на биржах труда. Это, как правило, вчерашние выпускники средних школ и вузов. У них нет никакого трудового стажа, они оказались выброшенными в прямом смысле слова на улицу. Дело в том, что молодой человек, имеющий диплом об окончании высшего или среднего учебного заведения, в мире капитала не имеет гарантии на трудоустройство.

Социологи Норвегии, указывая на растущую безработицу среди молодого поколения, бьют тревогу. Известный в стране врач Эйнар Кринглен предостерегает от опасного воздействия на молодежь такого социального фактора, как отсутствие жизненной перспективы. Он подчеркивает: «Необычайно серьезным является то, что в Норвегии безработица непосредственно затрагивает столь большое число молодых. Лишенные возможности заниматься профессией, эти люди подвергаются значительным психическим нагрузкам».

В Норвегии, как и в других капиталистических странах, будущее молодежи остается тревожным.

К. САВИН. (ТАСС).

ЧЕЛОВЕК ПОСЛЕ РАБОТЫ

ЕСТЬ КНИГОЛЮБЫ, ЕСТЬ!

Помните, как еще лет восемь-десять назад можно было свободно покупать книги. Сегодня увидеть их в магазинах практически невозможно: материальный достаток, «модное поветрие» заставляют стать книголюбами всех и каждого. Истинных же ценителей, приобретающих книги не ради красивых обложек, а для души, объединило в Нижневартовске общество книголюбов. Отрадно, что с каждым годом растут его ряды. Сегодня на промышленных предприятиях города создано 20 первичных организаций, и всего в Нижневартовске уже почти 19 тысяч книголюбов. Чем же они занимаются?

«Необходимо, чтобы рост материальных возможностей постоянно сопровождался повышением идейно-нравственного и культурного уровня людей. Иначе мы можем получить рецидивы мещанской, мелкобуржуазной психологии», — говорил Л. И. Брежнев. Книголюбы, используя различные формы и методы работы и привлекая широкий актив, стараются через общественно-политическую и художественную литературу формировать в людях здоровую нравственность, правильное понимание происходящего вокруг.

За время существования общества книголюбы города провели массу культурных мероприятий: тематические вечера, выставки и продажи книг, устные журналы. Особенно много прошло читательских конференций по книгам Л. И. Брежнева «Малая земля», «Целина», «Возрождение», «Воспоминания».

Заметно активизировалась пропаганда книги в связи с десятилетием Нижневартовска. Были организованы многочисленные встречи со старожилами нашего города, с первопроходцами, с местными писателями и поэтами на очень многих предприятиях, в общежитиях и школах выступила и председатель городского общества книголюбов М. К. Анисимкова. Только по ее книге «Ваули» прошло 13 конференций.

Полюбилось книголюбам и произведение К. Лагунова «Больно берег крут».

Многое делают по распространению книги книжные магазины, библиотеки, воспитатели молодежных общежитий, общественные распространители.

В ЛИТАВРЫ БИТЬ ЕЩЕ РАНО

Но и работают сегодня книголюбы не так, как хотелось бы и как бы они могли. И прежде всего поле их деятельности нужно расширить среди молодежи. Ведь перед ней по-прежнему остро стоят задачи углубления знаний достижений науки и техники. И книголюбы в равной степени как и библиотеки, книготорговые организации должны сделать все возможное, чтобы молодые строители, нефтяники, учащаяся молодежь имели необходимые условия для использования книжных богатств. Что можно сделать для этого практически? Нужно создавать советы по пропаганде молодежной литературы, в том числе и специальной.

Еще слабо входит в нашу практику в городские смотры-конкурсы, месячники специальной распространенной научно-технической литературы.

Книголюбам сегодня негде встретиться, чтобы обсудить новое произведение, горячо поспорить, поговорить о нем. Клуб библиофилов не создан.

В наших библиотеках большая утечка книг, причем теряются самые ценные, самые интересные. Оказать библиотекам большую помощь в этом вопросе, напомнить забывшему товарищу по работе о необходимости вернуть прочитанное могут члены общества. Ведь это они, а никто другой, отвечают за воспитание у читателей подлинной любви и уважения к книге. И они в ответе за ее долгожительство и благородного служения людям.

Плохо выполняется постановление ЦК Всесоюзного общества книголюбов «О привлечении в добровольном порядке литературы из личных собраний в общественное пользование и оказании помощи библиотекам новостроек и села». Значительные книжные сокровища скопились в личных библиотеках. Нашу редкую книгу только в них и сыщешь. Есть коллекционеры, у которых годами неподвижно стоят сотни и тысячи ценных изданий. Между тем книги по своему предназначению не терпят неподвижности. Истинная слава книги — в соприкосновении со множеством человеческих рук, умов, сердец. Надо чаще устраивать выставки книг из личных библиотек. Сделать книгу летучей — вот главная задача книголюбов.

Все эти проблемы обсуждали недавно участники пленума Нижневартовского городского общества книголюбов. Докладчик, ответственный секретарь общества К. Ф. Камышова, выступавшие старший продавец магазина «Книги» О. И. Жихарева, товаровед магазина «Книги» рыбкоопа Г. К. Борлова, руководитель поэтического клуба на общежития № 17 В. И. Коновалов, библиотекарь ЦБС Н. И. Гончарова и другие говорили о сегодняшнем дне и завтрашнем, намечали пути решения проблем, которые помогут сделать каждую книгу действительно нужной нашим рукам, уму и сердцу.

В. МИХАЙЛОВА.

На второй ступеньке пьедестала

В городе Ханты-Мансийске прошла окружная сельская спартакиада, в программе которой были лыжные гонки, национальные виды и зимнее многоборье ГТО. В ней приняло участие шесть районов.

По многоборью ГТО I место у Ханты-Мансийского района, II-е — у Нижневартовского. В личном зачете по четвертой ступени чемпионом спартакиады стал представитель нашей команды Н. Обухов (п. Радужный — 85 очков). На пьедестале почета в этой ступени побывала и З. Рябова (Нижневартовский райисполком), занявшая третье место.

Два дня проходили состязания в лыжных гонках. Лучшей на трех- и пятикилометровых дистанциях признана С. Томашевская, маляр треста № 37 поселка Лангепас. В командном зачете нижневартовцы стали третьими. На третье же место команда вышла и в национальных видах.

В сборную округа по национальным видам вошли В. Дьяков (ВМУ-3, п. Радужный), В. Прохоров и А. Таран (учащиеся средней школы п. Новоаганск). Они примут участие в первенстве РСФСР среди автономных округов в июне этого года.

В комплексном зачете по всем видам спартакиады Сургутский и Нижневартовский районы набрали равное количество очков, но у сургутян больше личных призеров, поэтому Сургутский район занял первое место.

Л. УСОВА,
председатель районного совета ДСО «Урожай».

ФИНИШИРОВАЛ ЧЕМПИОНАТ

Финишировал самый массовый чемпионат города по шахматам — лично-командное первенство ДСО «Труд», входящее в зачет зимней спартакиады. С первых туров лидерство захватили спортсмены из треста Нижневартовскнефтедорстройремонт и удерживали его до предпоследнего тура, а в последнем туре их обошли сразу четыре коллектива, и в итоге они оказались только на пятом месте.

Победителями же стали шахматисты из треста Нижневартовскнефтеспецстрой, набравшие 29 очков. Спортивную честь этого коллектива защищали старший инженер-конструктор Л. Левина, заместитель управляющего трестом С. Вдовин, работник связи из второго управления механизированных работ Г. Уткин и слесарь из ЦРММ В. Тимофеев.

Всего на пол-очка от победителей отстали спортсмены из коллективов десятой автобазы и первого управления буровых работ. По таблице коэффициентов призерами стали шахматисты автобазы, за которую выступали Р. Никифорова, А. Шушу, Б. Голубов и В. Луньков и спортсмены из первого управления буровых работ — 28 очков и почетное четвертое место (из 36 команд) заняла команда Дома пионеров.

В личном первенстве, как известно, чемпионы определились за тур до конца соревнований, но они в последнем туре принесли очень нужные очки своим командам: Л. Левина внесла решающий вклад в победу команды треста Нижневартовскнефтеспецстрой, а В. Луньков, прошедший весь турнир без поражений, победой обеспечил призовое место десятой автобазе.

Призерами турнира в личном зачете среди женщин стали С. Сергеева из треста Нижневартовскнефтегеофизика и представитель команды жилищно-бытового управления п/о Нижневартовскнефтегаз З. Чикишева.

У мужчин восемь с половиной очков набрал работник аппарата объединения Нижневартовскнефтегаз Н. Гольцов, победитель такой же спартакиады олимпийского 1980 года — это дало ему чистое второе место.

По восемь очков набрали сразу восемь спортсменов, но таблица коэффициентов оказалась наиболее благосклонной к представителю команды треста Нижневартовскнефтедорстройремонт В. Ишину, и он занял третье место.

Согласно положению о соревнованиях призеры спартакиады без дальнейшего отбора получают право на участие в высшей лиге первенства города. Если В. Луньков, призер первенства города 1981 года, это право получил раньше, то Н. Гольцов и В. Ишин завоевали его в этом турнире, причем В. Ишин впервые.

О других итогах турнира мы сообщим читателям в ближайшее время, сейчас же от имени всех шахматистов федерация города сердечно благодарит администрацию, общественные организации треста Мегионгазстрой за предоставление спортивного зала в Доме культуры «Юбилейный» для проведения соревнований.

С. ВДОВИН.

Проба сил

Команда многоборцев ГТО нефтегазодобывающего управления Урьевнефть в 1982 году впервые приняла участие в городских соревнованиях по зимнему многоборью комплекса ГТО.

Хотя и говорят: «Первый блин — комом», мы, урьевцы, считаем, что занятое нашей командой общее десятое место среди коллективов физкультуры города, несомненный успех.

Есть у нас и два призера: З. М. Пушкаревко, социолог, занявшая второе место по пятой ступени среди женщин, и начальник гаража Деркач П. Г. — второе место среди мужчин.

Призеры награждены грамотами горсовета ДСО «Труд».

На районных соревнованиях, проводившихся в Новоаганске, наша команда заняла третье командное место по зимнему многоборью комплекса, уступив опытным командам: нефтепромысловик о в Радужного — первое место и строителей Лангепаса — второе место, обойдя многоборцев Новоаганска, и команду Нижневартовского рапрыбкоопа.

И. ДЕРКАЧ,
участник соревнований.

И массовость, и мастерство

В коллективе физической культуры объединения Сибнефтегазпереработка закончился третий вид зимней спартакиады: многоборье ГТО.

Упорная борьба развернулась между прошлогодним чемпионом командой базы производственно-технического обслуживания и комплектации и Нижневартовским ГПЗ. Первое место у БПТОиК, второе — у нижневартовских газопереработчиков. Третье место заняли наши гости — спортсмены Сургутского ГПЗ.

Восемь человек выполнили норматив первого разряда.

А. ЕРЕМИЦ,
главный судья соревнований.

Редактор
Б. Н. СЫРПИН.

ПОКАЗЫВАЕТ МОСКВА



(Время местное)

ВТОРНИК,
23 марта.

9.00 Время. 9.40 Программа мультфильмов. 10.05 «Кража». Художественный телефильм. 1-я и 2-я серии. 12.25 и 15.00 Новости. 15.20 Программа документальных телефильмов К всемирному дню метеорологии. 15.55 Концертный зал телестудии «Орленок». 16.45 К 20-летию установления дипломатических отношений между СССР и Алжиром. 17.05 Выступление художественных коллективов Красноярского края. 17.20 В. Маяковский. О времени и о себе. 18.45 Человек и закон. 19.15 Сегодня в мире. 19.30 Экономика должна быть экономной. 19.55 «Мелодии белой ночи». Художественный фильм. 21.30 Время. 22.05 О балете. 23.20 Сегодня в мире. 23.35 «Эта сказочная дельта». Документальный телефильм.

СРЕДА,
24 марта.

9.00 Время. 9.40 «Дорожная сказка». Мультфильм. 9.50 Клуб кинопутешествий. 10.50 «Мелодии белой ночи». Художественный фильм. 12.25 и 15.00 Новости. 15.20 «Коммунисты 80-х». 16.15 А. Вивальди. Два скрипичных концерта в исполнении камерного оркестра Львовской государственной консерватории. 16.40 Отзовитесь, горнисты! 17.10 «Шинель отца». Научно-популярный фильм о лауреате Государственной премии СССР, художнике В. Е. Пономаре. 17.30 Фильм — детям. «По секрету всему свету». 1-я серия. 18.30 В каждом рисунке — солнце. 18.45 Жизнь науки. 19.15 Сегодня в мире. 19.30 Играет лауреат Международного конкурса Р. Хуциария. 19.40 Подвиг. 20.10 На экране — кинокомедия. «Неподдающиеся». 21.30 Время. 22.05 Документальный экран. 23.20 Сегодня в мире. 23.35 Концерт молодежного хора «Хаурев» г. Еревана.

ЧЕТВЕРГ,
25 марта.

9.00 Время. 9.40 М. Равель. «Вальс». Хореографическая поэма. 9.55 Ребятам о зверятах. 10.25 «Неподдающиеся». Художественный фильм. 11.45 Производственная гимнастика. 12.15 и 15.00 Новости. 15.20 «Пятилетка — дело каждого». Программа документальных телефильмов. 15.55 Русская речь. 16.25 К национальному празднику Греции — Дню независимости. Киновпрограмма — по Греции. 17.25 Фильм — детям. «По секрету всему свету». 2-я серия. 18.25 Премьера документального фильма «Письма с фронта». 18.45 Ленинский университет миллионов. «Энергетика: ресурсы земли и потребности человечества». 19.15 Сегодня в мире. 19.30 «Содружество». Тележурнал. 19.55 «Пыль под солнцем». Художественный фильм. 21.30 Время. 22.05 Концерт народного артиста СССР Е. Нестеренко. 23.25 Сегодня в мире. 23.40 «Час южной Якутии». Документальный телефильм.

ПЯТНИЦА,
26 марта.

9.00 Время. 9.40 «Счастливое детство». Выступление детских художественных коллективов г. Москвы. 10.35 Умелые руки. 11.05 «Пыль под солнцем». Художественный фильм. 12.40 и 15.00 Новости. 15.20 Им крылья Родина дала. 15.55 Народные мелодии. 16.10 Шахматная школа. Класс начинающих. 16.40 Москва и москвичи. 17.10 К национальному празднику Бангладеш — Дню независимости. 17.30 В гостях у сказки. Мультфильмы: «Бибигон», «Муха-Цокотуха». 18.30 Мы строим БАМ. 19.00 Веселые нотки. 19.15 Сегодня в мире. 19.30 Играет уральское трио баянистов. 19.55 Кинопанорама. 21.30 Время. 22.05 Чемпионат СССР по футболу. «Динамо» (Киев) — «Динамо» (Тбилиси). В перерыве — 22.45 Сегодня в мире. 23.45 Творчество народов мира. Искусство Англии.

СУББОТА,
27 марта.

9.00 Время. 9.40 АБВГДейка. 10.10 Симфоническая сказка С. Прокофьева «Петя и волк». 10.50 Для вас, родители. Беседа с кандидатом в члены ЦК КПСС, Героем Социалистического Труда комбайнером Н. В. Переверзевой. 11.20 13-й тираж «Спортлото». 11.25 Больше хороших товаров. 11.55 Рассказы о художниках. Народный художник Грузинской ССР Н. Тондзе. К 80-летию со дня рождения. 12.20 Круг чтения. 13.05 На арене цирка. 13.30 «По пути укрепления дружбы». Документальный фильм о визите в СССР Генерального секретаря ЦК Компартии Вьетнама Ле Зуана. 13.40 Концерт артистов Вьетнама. 14.00 Международные соревнования по спортивной гимнастике на призы газеты «Московские новости». 14.55 Сегодня в мире. 15.10 Премьера многосерийного художественного телефильма для детей «Приключения Тома Сойера». 1-я серия. 16.20 Очевидное — невероятное. 17.20 О. Фельцман. «Испанские сюжеты». 17.40 Беседа политического обозревателя В. П. Бекетова. 18.10 «Оператор Кыпс на необитаемом острове». Мультфильм. 18.30 9-я студия. 19.30 О. Заградник. «Соло для часов с боем». Фильм - спектакль МХАТа Союза ССР имени М. Горького. 21.30 Время. 22.05 Международный День театра. Ведет передачу народный артист СССР М. Царев. 23.20 Вечерние мелодии. 00.10 Новости.

ВОСКРЕСЕНЬЕ,
28 марта.

9.00 Время. 9.40 Будильник. 10.25 Служу Советскому Союзу! 11.25 Здоровье. 12.10 Музыкальная программа «Утренняя почта». 12.40 Советский Союз глазами зарубежных гостей. 12.55 Сельский час. 13.55 Музыкальный киоск. 14.25 Международные соревнования по спортивной гимнастике на призы газеты «Московские новости». 15.00 Премьера художественного телефильма для детей «Приключения Тома Сойера». 2-я и 3-я серии. 17.15 Клуб кинопутешествий. 18.15 «Песни весне». Мультфильм. 18.30 Международная панорама. 19.15 «По вашим письмам». Музыкальная программа. 19.50 «Табор уходит в небо». Художественный фильм. 21.30 Время. 22.05 Авторский вечер Героя Социалистического Труда, народного артиста СССР, композитора Т. Н. Хренникова. 23.05 Футбольное обозрение. 23.35 Новости.

БЮРО ПО ТРУДОУСТРОЙСТВУ ПРИГЛАШАЕТ:

на Нижневартовский рыбозавод — капитанов, пом. механиков, механиков, пом. капитанов, рулевых-мотористов, кормоприемщиков для работы на плашкоутах, начальника радиостанции;

▲

в госпромхоз «Охтеурский» — мастера-строителя. Оклад 170 рублей. Предоставляется прописка.

МЕНЯЕТСЯ

▲

двухкомнатная благоустроенная квартира (28,6 кв. м, 4 этаж) в г. Салавате Баш. АССР на двухкомнатную в г. Нижневартовске. Обращаться: ул. Менделеева, 4, кв. 19.

▲

двухкомнатная квартира (1 мкр. 31, 47 кв. м., 1 этаж) на трехкомнатную. Обращаться: ул. Таежная, 21, кв. 6.

▲

двухкомнатная квартира (30 кв. м, 3 мкр. 4 этаж) на трех- или четырехкомнатную. Обращаться: ул. Менделеева, 20, кв. 27, после 16 часов.

Диплом А-I № 182783, выданный 23 июня 1975 года заводом-ВТУЗом при Карагандинском металлургическом комбинате на имя ОПЛАЧКО Валентины Павловны, считать недействительным.

Наш адрес: 626440, г. Нижневартовск, ул. Менделеева, 11 (1-й микрорайон).

ТЕЛЕФОНЫ РЕДАКЦИИ: редактор — 2-21-63, заместитель редактора и промышленный отдел — 7-29-82, 2-32-06; ответственный секретарь — 7-88-50; отдал партийной жизни — 7-29-87, 2-30-56; отдел информации — 7-28-40, 2-31-96, 6-15-27; отдал писем — 2-33-46; отдел иллюстрации и фотолаборатория — 2-30-56. ТЕЛЕФОНЫ ТИПОГРАФИИ: директор — 2-24-73, 7-27-19; через «Строитель» — 6-19-12; бухгалтерия — 2-32-07; инженер-технолог — 2-32-08; общий — 2-32-12.

Нижневартовская типография управления издательств, полиграфии и книжной торговли Тюменского облисполкома • Заказ № 3285, объем 1 л., тир. 27000.

ПРОЛЕТАРИИ ВСЕХ СТРАН, СОЕДИНЯЙТЕСЬ!

ЛЕНИНСКОЕ ЗНАМЯ

ОРГАН НИЖНЕВАРТОВСКОГО ГОРКОМА КПСС, ГОРОДСКОГО И РАЙОННОГО СОВЕТОВ НАРОДНЫХ ДЕПУТАТОВ ТЮМЕНСКОЙ ОБЛАСТИ

Издается с 4 сентября 1941 года ▲ № 57 (5297) ▲ СРЕДА, 24 марта 1982 года ▲ Газета выходит ежедневно, кроме воскресенья и понедельника ✦ Цена 2 коп.

ПО ПРИНЦИПУ „РАБОЧЕЙ ЭСТАФЕТЫ“

«Социалистическое соревнование — творчество масс, — говорил с трибуны XXVI съезда КПСС товарищ Л. И. Брежнев. — По самой сути своей оно основано на высокой сознательности и инициативе людей. Именно эта инициатива помогает вскрывать и приводить в действие резервы производства, повышать эффективность и качество работы».

Подавляющее большинство производственных коллективов нашего города, принимая социалистические обязательства на второй год пятилетки, исходило именно из того, чтобы трудовое соперничество по-деловому способствовало высокой творческой активности тружеников, отвечало положительному решению ключевых задач, выдвинутых съездом партии.

Ярким примером этому может служить инициатива Героя Социалистического Труда, депутата Верховного Совета РСФСР, бригадира комплексной хозрасчетной бригады треста Мегионгазстрой И. П. Неждановой — почти наполовину сократить сроки строительства газлифтной компрессорной станции № 3. Бригада призвала всех участников возведения важного объекта включиться в социалистическое соревнование по принципу «Рабочей эстафеты» с девизом: «От взаимных претензий — к взаимовыручке и товарищеской взаимопомощи». Поставлена и конкретная задача: сдать пусковой комплекс КС-3 под монтаж оборудования — во втором квартале и госкомиссии — в третьем квартале 1982 года.

С пониманием и сознательностью отнеслись к ценной инициативе многие участники строительства станции: коллективы Нижневартовского филиала института Гипротюменьнефтегаз, управления механизации № 5 Тюменьнефтегазмеханизации, завода строительных материалов Сургутстройиндустрии, Нижневартовского монтажного управления треста Сибэлектромонтаж и другие.

Прошло не более двух месяцев с начала действия инициативы, однако отклики участников, их поддержка делом получают практическое осуществление. Строительство станции идет, в основном, согласно предусмотренному графику, организацию и руководство соцсоревнованием взял на себя недавно созданный штаб «Рабочей эстафеты».

Главное в этом патриотическом содружестве десятков коллективов-исполнителей — вести целеустремленную организаторскую работу, и, как учил В. И. Ленин, «поднять энергию, героизм, энтузиазм масс, сосредоточивая революционно напряженные усилия на важнейшей очередной задаче».

Именно с этих позиций и строят свою работу руководство, партийная и профсоюзная организации домостроительного комбината, коллектив которого в этом году должен ввести четыре жилых дома в тринадцатом и четырнадцатом микрорайонах. В соревнование по принципу «Рабочей эстафеты» включено 98 процентов работников ДСК, однако смежники, кроме водителей из Стройтранса, не с особым желанием идут навстречу домостроителям. Трудно налаживается «эстафетный» контакт с управлениями треста Иртышсантехмонтаж, Сибпромэкскавация, Сибэлектромонтаж, трестом-площадкой Строймеханизация и другими. Дело доходит до того, что бригады монтажников простаивают из-за отсутствия фронта работ смежников. А это — ответственное, ущерб самой сути «Рабочей эстафеты».

Соревнование по принципу рабочего содружества оправдало себя на практике. К примеру, на строительстве общежития в Мегионе трест Мегионнефтепромстрой с успехом применил «Рабочую эстафету», благодаря этому общежитие было сдано в эксплуатацию досрочно.

Делали попытку организации подобной формы соревнования в подразделениях трестов Самотлорнефтепромстрой, Самотлортрубопроводстрой и других, но далее дело не пошло.

Соревнование не терпит канцелярской, бумажной волокиты, кампанейщины. Это живое дело и для руководителей любого ранга и для рабочих коллективов. Это вытекает из решений XXVI съезда КПСС, как боевая программа действия для каждого коллектива. Поэтому в каждом из них пусть еще ярче разгорается огонь творческой инициативы, пусть будет шире соревнование масс за досрочное завершение планов второго года одиннадцатой пятилетки.

60-ЛЕТИЮ СССР — УДАРНЫХ НЕДЕЛЬ!



Бригада бурового мастера кавалера ордена Трудового Красного Знамени Вячеслава Григорьевича Колесникова из Покачевского УБР — одна из лидеров социалистического соревнования за достойную встречу 60-летия СССР, за достижение добычи миллиона тонн нефти в сутки на северных промыслах. Она стала победителем трудового состязания в честь XVII съезда профсоюзов СССР.

Отлично работает в бригаде один из ведущих электриков Гвардис Гиндулович Гарифуллин.

На снимке: электрик из бригады В. Г. Колесникова — Гвардис Гарифуллин.

Фото Ю. ФИЛАТОВА.

НЕ СНИЖАЯ ТЕМПОВ

Радостное сообщение пришло в трест Мегионнефтегеофизика. По итогам социалистического соревнования за четвертый квартал 1981 года среди предприятий управления Западсибнефтегеофизика и а коллективу присуждено второе место.

Хорошо работают геофизики и в этом году.

Лучшими по итогам февраля в экспедиции признаны партия № 3 центральной промысловой геофизической экспедиции и партия № 41 специальной промысловой геофизической экспедиции, ведущие исследования скважин на дальних месторождениях.

Среди партий, осуществляющих контроль за разработкой газового каротажа, впереди партия № 7 Самотлорской специализированной экспедиции, руководимая А. А. Козулиным.

Э. ОСОКИНА.

ПЛЕНУМ ГОРКОМА ВЛКСМ

Состоялся II пленум городского комитета комсомола.

С докладом «О задачах городской комсомольской организации по руководству городской и районной пионерскими организациями» выступила секретарь горкома ВЛКСМ А. Грибцова.

В обсуждении доклада приняли участие директор городского Дома пионеров З. Ковригина, старшая пионервожатая средней школы № 10 Ф. Исаева, председатель городского спорткомитета В. Турков, секретарь комитета ВЛКСМ управления Белозернефть С. Шафикова, педагог-организатор детской комнаты «Олимпия» Г. Романчук, секретарь комитета ВЛКСМ средней школы № 12 Е. Заровная, старшая пионервожатая средней школы № 1 Г. Полевая, заместитель секретаря комитета ВЛКСМ первого Нижневартовского управления буровых работ Р. Шумарова.

На пленуме выступил первый секретарь городского комитета комсомола А. Беляев.

ЕСТЬ ПЛАН ДВУХ ЛЕТ!

Буровая бригада И. Г. Казачкова — один из передовых коллективов Варьеганского управления буровых работ объединения Нижневартовскнефтегаз.

В 1981 году она впервые на отдаленной площади пробурила 51717 метров горных пород. Коллективу принадлежат рекорды по месячной выработке, по проходке на долото (574 метра) и по коммерческой скорости.

В этом году бригада И. Г. Казачкова взяла обязательство построить 52 тысячи метров скважин, на 32 тысячи больше задания. Очень серьезная заявка, если учесть тот факт, что средняя годовая проходка на одну буровую бригаду на Варьегане чуть больше 34,9 тысячи метров.

Но итогам работы за два месяца этот коллектив лидирует в соревновании среди проходчиков УБР. Пройдено более девяти тысяч метров скважин, и обязательства выполняются.

19 февраля бригада выполнила план первого квартала этого года. А 15 марта она рапортовала о досрочном завершении задания двух лет пятилетки!

Коллектив дал слово с программой одиннадцатой пятилетки справиться за четыре года.

С. РОГОЖНИКОВ, инженер отдела научной организации труда и управления производством.

▲ ПОЗЫВНЫЕ СУББОТНИКА

Трест Нижневартовскнефтеспецстрой

323 человека выйдут на коммунистический субботник в управлении механизированных работ треста. Работа будет проведена на всех участках Самотлорского, Северо-Варьеганского, Варьеганского, Татринского, Мыхпайского месторождений.

Решено отгрузить 13 тысяч кубометров грунта, что на тысячу больше, чем в обычный день.

В фонд пятилетки будет перечислено 2,2 тысячи рублей.

Т. ДОРОШЕНКО, начальник отдела труда.

Трест Нижневартовскремстрой

Шестьсот человек выйдут на Всесоюзный ленинский коммунистический субботник в тресте. Будет выполнено работ на 28 тысяч рублей. А в фонд пятилетки трест перечислит 2,5 тысячи.

Белой по производству строительных материалов будет выпущено товарной продукции на 4 тысячи рублей.

Л. АВДЕЕВА, начальник отдела труда.

КОМСОМОЛЬСКАЯ ЖИЗНЬ

КОГДА КОМИТЕТ РАВНОДУШЕН

В прошлом году на заседании бюро городского комитета комсомола был заслушан вопрос о работе комитета ВЛКСМ нефтеразведочного управления Варьеганнефть по выполнению решения IX пленума ЦК ВЛКСМ (1981 года). Вопрос этот был поднят отобрано не случайно. По многим направлениям работы комсомольская организация Варьеганнефти тогда «хромала». Нужны были срочные меры по повышению боевитости комсомольской организации управления.

Комиссия горкома комсомола, готовившей этот вопрос на бюро, много пришлось беседовать с секретарем комсомольской организации Варьеганнефти А. Леонтьевым, с комсомольским активом. Уже в ходе проверки члены комиссии дали активу управления обширную информацию о том, как и что необходимо сделать, чтобы организация вышла из разряда отстающих. Много говорилось об этом и на заседании бюро горкома.

Отмечая серьезные недостатки в работе комсомольской организации Варьеганнефти, бюро приняло постановление, которое обязало комитет ВЛКСМ управления навести порядок с отчетностью по членским взносам, улучшить работу с несовершеннолетней молодежью, организацию социалистического соревнования среди молодежи, повысить боевитость штаба «Комсомольского прожектора» оперативного комсомольского отряда и так далее. Словом, комсомольскому активу Варьеганнефти необходимо было оперативно браться за улучшение ряда серьезных направлений.

Бюро горкома ВЛКСМ решило в марте 1982 года заслушать информацию о ходе выполнения этого постановления.

Прошло четыре месяца. Назначенный срок подошел. И вот снова в поселок Радужный выехала комиссия.

Казалось бы, четыре месяца — срок немалый. И при желании многое можно было сделать комитету ВЛКСМ и его активу. Тем более сейчас, когда молодежь страны готовится к XIX съезду комсомола.

Однако комитет словно забыл об этом важном событии. Секретарь комитета ВЛКСМ здесь только недавно узнал о Всесоюзной ударной вахте молодежи: «XIX съезду комсомола — 19 ударных недель», которая началась четвертого января. Неудивительно, теперь и то, что нефтяники Радужного не принимают участия в этом соревновании.

У секретаря на этот случай много оправданий. Он недавно вернулся из отпуска. Да и специфика работы промысловиков не позволяет еженедельно подводить итоги соревнования. Раз в месяц, по его убеждению, — другое дело. Однако и этого нет. В общем, как не занимался организацией соревнования среди молодежи комитет ВЛКСМ, так и сейчас стоит в стороне от важного дела.

По-прежнему бездействует здесь штаб «Комсомольского прожектора». По словам А. Леонтьева рейды «КП» намечаются. Правда, какие именно, узнать не удалось. Никакой документации, отражающей планы «КП», его деятельность, в комитете не оказалось.

Что касается комсомольского оперативного отряда управления, то насчитывает он сегодня по списку двенадцать человек, из которых на самом деле работают только семь.

Ни одного человека не принято в ряды ВЛКСМ за минувшие четыре месяца комсомольская организация управления.

И опять секретарь ссылается на объективные трудности, на специфику работы, на пассивность ряда членов ВЛКСМ.

Конечно, есть в управления и пассивные ребята. Тем более творчески, интереснее должен работать комитет. А под лежачий камень, как говорится, вода не течет.

За время прошедшее после отчетов и выборов, комитетом комсомола не вынесено на заседание бюро ни одного вопроса, касающегося повышения трудовой, общественной активности молодежи, бюро не заслушало ни одного секретаря цеховой организации.

Спокойствию, равнодушию актива приходится только удивляться. Ведь по сути дела за четыре месяца в этой организации к лучшему мало что изменилось. Постановление горкома комсомола, в основном, не выполнено.

Конечно, нельзя сказать, что все это время комитет управления полностью бездействовал. Неплохо вел он спортивную работу среди молодежи, организацию ее досуга и общежитиях. Однако с главным своим назначением — воспитывать у молодежи коммунистическое отношение к труду, к гражданскому долгу, укреплять ряды ВЛКСМ, пока справляется слабо.

К сожалению, такое положение дел в комсомольской организации не тревожит партийный комитет управления. Зная о серьезных недоработках комсомольского комитета, партком ни разу на своих заседаниях не спросил с секретаря комитета ВЛКСМ о том, как работает комитет над повышением своей боевитости, как готовится он к XIX съезду ВЛКСМ?

Если в постановлении бюро горкома ВЛКСМ отмечалась слабая помощь яырьеганам со стороны комитета комсомола объединения Нижневартовскнефтегаз, то сегодня его особенно упрекнуть в этом нельзя. Работники вышестоящего комитета ВЛКСМ побывали в управлении, на месте дали различные рекомендации по улучшению работы.

Однако и после их визита здесь мало что изменилось. Видимо, правильней сегодня вести речь не об объективных трудностях комсомольской организации Варьеганнефти, отсутствии поддержки со стороны, о пассивности, нерадивости отдельных комсомольцев, а прежде всего об инертности и равнодушии комсомольского актива во главе с секретарем комитета комсомола управления.

Н. ПРОХОРОВА.



Ярославль. Переходящим Красным знаменем ЦК КПСС, Совета Министров СССР, ВЦСПС и ЦК ВЛКСМ за успехи, достигнутые во Всесоюзном социалистическом соревновании и выполнение плана 1981 года награжден коллектив производственного объединения Дизельаппаратура. Он изготовил на 2 миллиона 965 тысяч рублей сверхплановой продукции.

В честь 60-летия образования СССР труженики объединения решили завершить принятый на этот год встречный план досрочно и изготовить дополнительно к заданию сотни комплектов топливной аппаратуры для дизельных двигателей Ярославского моторного завода и КамАЗа, обеспечить досрочное выполнение плановых поставок запасных частей для сельского хозяйства страны.

На снимке: участок сборки и испытания топливных насосов.

(Фотохроника ТАСС).

ПОДВОДЯТ СМЕЖНИКИ



План февраля по строительству буровых в объединении Нижневартовскнефтегаз выполнен на 93,6 процента, то есть смонтировано на десять станков меньше намеченного (см. сводку). Основной причиной такого положения послужило отставание проходчиков, которые задержали вышкомонтажникам восемь передвижек.

Нижневартовское первое, Мегионское ВМУ, Белорусское и Ивано-Франковское УБР с программой месяца по строительству буровых справились. Но успокаиваться на достигнутом управлениям не следует, так как все они не выполняют план с начала года (кроме Мегионского), производственное же задание следующих месяцев будет еще напряженней.

План ввода новых установок выполнен. Построено пять станков, на один больше плана. Можно было собрать и шесть, но подвели бугульминцы, которые из-за некомплектности не сдали станок на Урьевском месторождении.

Успешное выполнение вышкомонтажными предприятиями задания по строительству буровых зависит и от смежников. Случается так, что бригада переезжает на куст, а он залит раствором и заморожен. В результате срок демонтажа увеличивается в полтора—два раза. Это недопустимо особенно на Самотлорском месторождении при существующем парке станков. За задержкой вышкомонтажников непременно последуют «хвосты» у буровиков.

Плохая подготовка буровой к демонтаж сказывается на работе транспортников, увеличивается грузоподъемность отдельных узлов буровой, что приводит к быстрому выходу техники из строя.

Часто бригады простаивают из-за некомплектной поставки новых буровых установок, что увеличивает срок их строительства.

Еще раз отмечаем, что для успешного выполнения плана строительства буровых в 1982 году нужно, чтобы смежные предприятия обеспечивали вышмонтажным качественную сдачу кустов в демонтаж, своевременную и комплектную поставку оборудования и материалов на месторождения, готовили кустовые площадки и трассы перетаскивания, необходимое количество техники.

Г. КОРОТКОВ, инженер отдела вышкостроения объединения.

Наименование предприятия	За февраль				С начала года			
	план	в т. ч. кустов	факт	в т. ч. кустов	план	в т. ч. кустов	факт	в т. ч. кустов
Нижневартовское ВМУ-1	58	9	61	10	117	19	106	23
Мегионское ВМУ	13	4	13	4	26	8	36	9
Варьеганское ВМУ	18	4	10	2	25	5	17	3
Покачевское ВМУ	14	7	10	4	29	8	25	5
Белорусское УБР	16	2	16	2	31	3	24	3
Бугульминское УБР	6	2	5	1	12	3	9	1
Ивано-Франковское УБР	16	2	17	4	33	5	31	7
Итого по объединению	141	30	132	29	273	51	238	51

газете отвечают

Зам. секретаря парткома объединения Нижневартовскнефтегаз Ф. Т. ИВАНОВ.

По статье «В холоде, да голоде», опубликованной 22 января 1982 года в газете «Ленинское знамя» партком производственного объединения Нижневартовскнефтегаз принял следующие меры:

неудовлетворительная работа совхоза «Нижневартовский» за 1981 год обсуждалась на заседании бюро парткома объединения 16 февраля 1982 года.

Решением бюро парткома объявлен строгий выговор п. о. директора совхоза А. Н. Степанову, выговоры — секретарю парткома совхоза А. А. Черновскому и главному зоотехнику производственного объединения Нижневартовскнефтегаз Г. Г. Радову.

Разработаны мероприятия по выполнению производственной программы в 1982 году, где учтены все недостатки, отмеченные в статье.

В настоящее время Мамонтовское отделение подключено к государственной электросети. Дизельная установка вывезена в РММ центрального отделения для ремонта. Колодец в селе очистили от ила и мусора, работает артскважина. Павол убирается регулярно, скот кормится по утвержденному рациону. Оборудовано специальное помещение, для мытья бидонов.

Партком производственного объединения осуществляет постоянный контроль за выполнением намеченных мероприятий по улучшению работы совхоза.

• • •

Начальник производственного отдела управления буровых работ № 2 А. КОЧАГИН.

В ответ на статью «Качеству подготовки кустов — гарантию» Нижневартовское управление буровых работ № 2 сообщает, что факты неудовлетворительной подготовки к демонтажу буровых установок на Самотлоре бригадами А. Д. Шакшина и Г. К. Петрова действительно имели место. Поэтому на совете буровых мастеров был заслушан Г. К. Петров. Буровым мастера единодушно осудили практику перехода бригад с неподготовленных к демонтажу кустов, внесли предложения по искоренению подобных случаев.

Помощник мастера А. Д. Шакшина А. А. Куликов за некачественную подготовку к демонтажу куста № 460 заслушан на заседании товарищеского суда в присутствии буровых мастеров, где ему вынесено общественное порицание.

Мы думаем, что принятые меры по разбору данных конкретных случаев о подготовке к демонтажу буровых станков № 460 и № 461 позволят в дальнейшем не допускать подобных ситуаций, которые не только не ускоряют сроки строительства буровых, но и ведут к простою других бригад.



В Великой Отечественной войне первым из эстонцев был удостоен звания Героя Советского Союза Арнольд Мере. В то время он был заместителем политрука роты. Сейчас А. Мере — депутат Верховного Совета Эстонской ССР, председатель Президиума Эстонского общества дружбы и культурных связей с зарубежными странами.

(Фотохроника ТАСС).

БУДНИ РЕЧНИКОВ

В навигацию 1981 года осуществилась давняя мечта речников Нижневартовского порта — они получили затон для зимнего отстоя, ремонта судов и крановой механизации. Зимовка в затоне имеет свои преимущества и, прежде всего,—это безопасность во время осеннего и весеннего ледоходов.

В навигацию второго года одиннадцатой пятилетки коллективу порта предстоит переработать 5 миллионов 260 тысяч тонн народнохозяйственных грузов для строителей и нефтяников, геологов Нижневартовского района, перевезти местным флотом 1208,8 тысячи тонн грузов и завезти на малые реки (Вах, протока Урьевская) 286 тысяч тонн.

Понимая ответственность за обеспечение потребностей в перевозках, несмотря на имеющиеся трудности, ремонтники качественно готовят флот и крановую механизацию к навигации. Ремонт идет согласно графику. Уже сдано в техническую готовность семь самоходных судов, четыре баржи и шесть плавкранов.

При ремонтных работах широко применяется метод бригадного подряда, что позволяет работать быстрее, с высоким качеством, с меньшими трудовыми и материальными затратами. Этим методом подготовлены портальные краны и дизельэлектроход «Рейдовый-23».

В настоящее время четыре комплексные бригады трудятся по аккордно-премиальной системе оплаты труда на ремонте теплоходов «Рейдовый-24», «Рейдовый-17», «Заря-2361» и плавкране КПЛ-49.

В первых рядах соревнования среди ремонтных бригад — экипаж плавкрана КПЛ-46, возглавляемый старшим электромехаником, членом портового комитета профсоюза В. С. Шелепиным. Средняя норма выработки бригадой выполняется на 135 процентов. Бригадой взято социалистическое обязательство закончить ремонтные работы плавкрана КПЛ-46 на десять дней раньше срока.

Но имеются свои трудности: отсутствие транспорта при большой отдаленности от города, отсутствие ремонтной базы, нехватка электроэнергии. До сих пор не выполняется решение горисполкома по строительству высоковольтной линии от подстанции базы импортного оборудования. Имеющаяся высоковольтная линия — аварийная. Новая линия электропередачи должна обеспечить надежное питание энергией не только затона, порта, но и другие предприятия, расположенные за речкой Рязанкой.

Коллектив порта полон решимости в срок и качественно отремонтировать суда и плавкраны к навигации 1982 года.

Успешное выполнение и перевыполнение установленных заданий по перевозке грузов и доставке их потребителям при улучшении качества ремонтной работы будет достойным подарком юбилею нашей Родины.

П. САВЕЛЬЕВ,
заместитель начальника речпорта.

ВОСПИТАНИЮ — КОМПЛЕКСНЫЙ ПОДХОД

УРОК: ОБУЧЕНИЕ И ВОСПИТАНИЕ

Совсем недавно партийная организация школы № 4 предложила открытому собранию обсудить актуальную тему сегодняшнего дня «Идейно - политическое воспитание на уроках и внеклассных мероприятиях в свете решений XXVI съезда КПСС».

Нет необходимости убеждать кого-либо в важности этой воспитательной задачи, главная цель которой — формирование коммунистического мировоззрения.

Коммунист Т. С. Корчебкова, выступая на собрании с докладом, осветила не только теоретическую сторону вопроса идейно-политического воспитания, но и обобщила опыт работы коллектива школы и партийной организации.

Урок был и остается главным обучающим и воспитывающим звеном. Необходим комплексный подход к обучению. Урок всем своим ходом должен обеспечить тесное единство идейно-политического, трудового и нравственного воспитания. И совершенно не прав тот, кто думает, что пятиминутная беседа о политике и труде дает желаемый результат. Нет, воспитать всесторонне развитую личность можно лишь на уроках, которые всем своим ходом и содержанием направлены на это.

Примером могут служить уроки литературы коммуниста Р. Ф. Царевой, на которых она воспитывает у старшеклассников идейную убежденность, преданность делу революции, умение выразить и отстоять коммунистические идеалы.

Доказывая и утверждая, юноши и девушки приводят неоспоримые положения из работ В. И. Ленина, произведений М. Горького и В. Маяковского.

Учитель английского языка А. Н. Круглова уделяет много внимания работе над материалами XXVI съезда КПСС. Овладевая политической лексикой, ее воспитанники проводят сравнительный анализ масштабов экономического развития СССР и стран капитала, учатся быть интернационалистами и патриотами.

Следует хорошему примеру учителя-наставника молодой начинающий педагог Е. А. Петрова.

Большую любовь к родному краю и городу прививает на уроках русского языка и литературы И. А. Миронова. Просматривая творческие работы семиклассников, обращаешь внимание на красочно оформленные сочинения, тема которых привлекает своей новизной «Памятник покорителям Самотлора». А юные математики четвертых классов вместе с учительницей Г. А. Галочкиной сосредоточенно думают над решением задач, где фигурируют данные о количестве добытой нефти, газа, строительстве жилой площади в Нижневартовске.

Насыщены краеведческим материалом уроки учителей М. В. Соболь и В. Н. Каширской. Здесь же закладывается прочная основа научного мировоззрения учащихся.

В этом вопросе важна роль наглядной агитации. Ленинский зал школы стал центром идейной направленности, он пропагандирует жизнь и деятельность В. И. Ленина.

У стендов, рассказывающих о борьбе вождя революции, часто можно встретить группы ребят, которые с интересом слушают экскурсоводов-восьмиклассников, чью работу организует и направляет учитель истории Т. С. Корчебкова.

Зал Боевой славы служит тем же целям и задачам. Материалы, представленные здесь, вызывают у присутствующих чувство восхищения и гордости подвигом советского народа. В дни особых торжеств в зале многолюдно: октябрятам повязывают галстуки, звучит торжественное обещание, комсомольцы клянутся помнить героев поименно.

Сейчас школа живет в напряженном режиме. Партийная организация, педагогический и ученический коллективы готовятся достойно встретить славный юбилей Родины. О своих успехах рапортуют на общественно-политической аттестации комсомольские группы восьмых—десятых классов.

Подводя итог, собрание рекомендовало направить организацию учебного процесса и политическую работу на претворение в жизнь решений XXVI съезда КПСС, руководствуясь при этом постановлением ЦК КПСС «О дальнейшем улучшении идеологической, политико-воспитательной работы».

Для улучшения идейно-политического воспитания школьников предложено повышать уровень преподавания общественных дисциплин, совершенствовать формы и методы ведения уроков, использовать труды классиков марксизма - ленинизма, работы Л. И. Брежнева и других партийных и государственных руководителей, материалы периодической печати и телевидения.

Г. ВАРЗАКОВА,
заместитель секретаря партийной организации средней школы № 4.

◆ ИЗ СУМКИ ПОЧТАЛЬОНА

И ЖЕНЩИНАМ СТАЛО УДОБНЕЙ

Много забот у хозяек: навести в доме порядок, приготовить обед, отправить детей в школу, постирать белье...

Последнее теперь не в тягость нашим женщинам, потому что справиться с этим самым бельем им поможет прачечный комбинат горбытуправления. Сдашь в прачечную, а через неделю получай хорошо простиранные простыни, пододеяльники, наволочки, рубашки. От них идет приятный запах свежевыстиранного белья. И не нужно лишней траты времени, хлопот. Все это, несомненно, очень удобно и потому с сентября прошлого года более тысячи нижневартовских семей приобрели метки для того, чтобы постоянно пользоваться услугами прачечной, а в книге жалоб и предложений записана уже не одна благодарность коллективу, который помог облегчить домашнюю работу.

Здесь работают женщины, да и чисто женское это дело, которым они занимаются. Не такое уж оно и непривлекательное, как кажется на первый взгляд, во всяком случае бригада Р. К. Исаевой вполне им довольна. Да и потом, ведь не место красит человека.

Без сноровки и расторопности в прачечной не обойтись. Этого требуют стиральные машины на сто и пятьдесят килограммов белья, такие же большие центрифуги, которые его сушат.

Нужно быстро сориентироваться, какую партию отправить на глажение, в какую машину загружать белье, иначе—сбой, и нарушится весь процесс, а значит и заказ может не пройти вовремя.

Но такого не случается: послушные женским рукам машины бесперебойно стирают, утюжат, да так, что не придерется к их работе самая аккуратная хозяйка.

Приходите в прачечную — вы останетесь довольны. Народ здесь хороший: умеет обслуживать культурно. Коллектив считает, что пристало портить настроение людям, обратившимся к помощи службы, которую называют службой хорошего настроения.

За то, что умеют здесь работать (а прачечная постоянно держит первое место в социалистическом соревновании среди предприятий горбытуправления), доброжелательно обслуживать, бригада Р. К. Исаевой получила звание бригады коммунистического труда.

И не состоялся бы этот коллектив, если бы началась здесь текучка, не окрепла бы дружба. Теперь они хорошо знают друг друга, умеют доверять, быть принципиальными.

Если что не так, встанут на собрании, скажут прямо в лицо: будь добр, принимай критику, поправляйся, ну, а про хорошее тоже не забывается — отметят добрым словом.

Вот отсюда и результаты, которые явно видны по довольным заказчикам. Им, пожалуй, стало бы еще удобней если бы в разных точках города открылись приемные пункты прачечного комбината. Не всегда удобно везти белье в первый микрорайон из одиннадцатого или, например, тринадцатого. Дело за горбытуправлением, а уж в прачечной постирают хорошо, будьте уверены.

СЕМЬЯ ЛЕБЕДЕНКО.



В Москве и Ленинграде проходит испытания нового пассажирского автобуса ЛиАЗ-5256.

В автобусе такого класса, созданного во Львовском Всесоюзном конструкторско - экспериментальном институте автобусостроения, впервые применен мощный дизельный двигатель (210 л. с.), новая трехступенчатая гидромеханическая передача. У машины новая подвеска, улучшенная и дублированная тормозная система, просторный салон, три широкие двери.

Автобус пригоден для эксплуатации в любых климатических зонах страны в широком диапазоне температур от плюс 40 до минус 40 градусов Цельсия. Недавно машина успешно эксплуатировалась в Якутске при шестидесятиградусных морозах.

На снимке: новый автобус на московском маршруте.

(Фотохроника ТАСС).

Международный комментарий

Кому нужны «солдаты удачи»?

В Лондоне продолжается набор наемников для отправки в Анголу. Вербовка осуществляется при посредничестве американского журнала «Солджер оф форчун» («Солдат удачи»). В английской столице ходят слухи, что многие бывшие военнослужащие британской армии намерены надеть форму солдат ЮАР.

В так называемом «свободном мире» наемники открыто предлагают свои услуги. В буржуазной печати можно часто встретить такие объявления: «Мужчина 36 лет, бывший военнослужащий Британской армии, прошел подготовку десантника, имеет английский и канадский паспорт. Ищет место телохранителя в Намибии или Анголе». Наемники ищут «работодателей». И находят их.

Империалистические державы, на словах осуждая наемничество, на деле широко пользуются его услугами. Так в мае 1978 года группа французских и бельгийских наемников под руководством француза Жильбера Буржо, больше известного под именем Боба Денара, совершила государственный переворот на Коморских островах. В результате законное правительство было свергнуто, а его глава — Али Суалих — убит.

Объектом агрессии с помощью «солдат удачи» стало в ноябре 1981 года маленькое государство — Сейшельские острова. Из показаний захваченных там в плен наемников стало известно, что ответственность за попытку государственного переворота на Сейшельских островах несет расистский режим ЮАР. Один из наемников, захваченных народной армией безопасности Сейшел, офицер разведывательной службы ЮАР М. Долинчек признал во время расследования, что оружие для проведения антисейшельской акции было получено от южноафриканских правительственных источников».

Генеральная Ассамблея ООН предпринимает попытки пресечь деятельность «солдат удачи» и их «работодателей». Так, недавно было принято решение о создании специального комитета по разработке международной конвенции, запрещающей вербовку, использование, финансирование и обучение наемников. Однако на первом же заседании комитет столкнулся с откровенной обструкцией со стороны делегаций США и других империалистических государств.

(ТАСС).

НАШ КАЛЕНДАРЬ



О. А. Кипренский

(К 200-ЛЕТИЮ СО ДНЯ РОЖДЕНИЯ)

На формирование личности и творческого пути выдающегося русского художника Ореста Адамовича Кипренского (1782—1836) оказали влияние свободолюбивые идеи первых десятилетий XIX века. Он — представитель русского прогрессивного романтизма, одним из великих завоеваний которого было обращение к внутреннему миру человека. Свое призвание Кипренский нашел в портрете, ставшем для него средством утверждения в искусстве нового, отвечающего устремлениям эпохи взгляда на человека как на внутренне независимую личность. Первым из портретистов он опоэтизировал ценность и красоту духовного богатства человека. В историю изобразительного искусства Кипренский вошел как замечательный мастер — живописец и график, раскрывший в своих портретах образы героев войны 1812 года, молодых декабристов, А. С. Пушкина и его друзей, а также крепостных крестьян. Кипренскому принадлежит заслуга создания в период Отечественной войны 1812 года особого типа небольшого карандашного портрета, верно запечатлевшего черты героических защитников Родины, людей, из среды которых вышли дворянские революционеры. Их лица одухотворены высокими стремлениями, говорят об исключительности моральных свойств. Человек сильно и глубоко чувствующий, Кипренский был свободолюбив и не искал отличий и покровительства парского двора. Тема вольности, чуждое сословным предрассудкам отношение к человеку лежат в основе его творения. Образ женщины, созданный Кипренским, имеет глубоко русские корни. Русская женщина, обаятельно женственная, но вместе с тем деятельная, сосредоточенная, смотрит с его картин. Чистотой юности, целеустремленностью подкупают портреты детей.

Спорт

ДЕБЮТ В ЭФИРЕ

«Всем! Всем! Всем! Здесь Ульяна коллективная 0 йод, Анна, Елена». Эти позывные впервые прозвучали в эфире 21 марта на Всесоюзных соревнованиях по радиосвязи юных ультракоротковолновиков на приз журнала «Радио», членов юношеских команды коллективной радиостанции УК9ЛАЕ горкома ДОСААФ Нижневартовска.

В соревновании приняли участие команды радиостанций школ, домов пионеров, радиотехнических школ городов Набережные Челны, Лениногорск, Куйбышев, Саратов, Волгоград, всех центров автономных и союзных республик.

Команду Нижневартовска представляли воспитанники тренера В. М. Шимко Игорь Копылов, Сергей Дергунов, Юрий Переволкин — учащиеся девятой школы.

Для работы юных операторов в эфире было восемь часов. Это и определило быстрый темп проведения связей, высокий накал спортивной борьбы. Дебют для юных радиолюбителей Приобья оказался удачным. Нижневартовцы по количеству проведенных радиосвязей в течение соревнования были в лидирующей группе и финишировали в числе сильнейших юношеских команд Союза.

Юные операторы выполнили норматив второго разряда по радиосвязи на ультракоротких волнах. Это хороший результат для дебютантов на Всесоюзной арене. Состязания явились контрольной проверкой для участия во Всесоюзных соревнованиях года.

Н. МУХИТОВ, тренер секции радиоориентирования.

● КОНКУРС «ИГРАПТЕ В РУССКИЕ ШАШКИ»

Тур четвертый

В 1961 году советский космонавт Ю. А. Гагарин на ракете «Восток» преодолел земное притяжение — поднялся на орбиту и совершил один оборот вокруг земного шара.

Советские мастера шашечного искусства увековечили эту замечательную победу, создав на 64-клеточной доске шашечный шедевр: «Подъем спутника на орбиту с производством одного оборота вокруг Земли». Эта тема воплощена в комбинации на диаграмме № 6, для решения которой белым необходимо пожертвовать... семь шашек! Финальный удар с поля Н2.

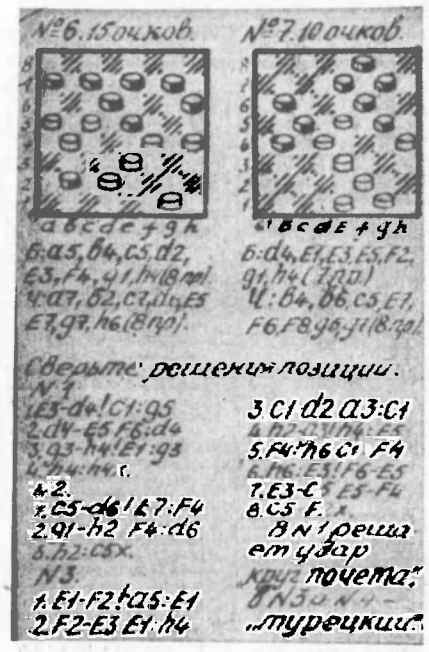

На диаграмме №7 задана двухвариантная комбинация. В первом варианте — финальный удар с поля Н4. Во втором варианте, на втором ходу белые заставляют черных сделать дамку и финальным ударом с поля Н8 выигрывают.

Белые начинают и выигрывают.

Сообщаем, что правильное решение первых двух заданий прислали все, с третьим заданием справились 95 процентов участников.

Отрадно отметить, что Л. М. Выходец, В. В. Айгуцин, В. П. Поздняков, Д. И. Брескану за указание дополнительного хода при решении окончания позиции № 3, где дамка борется с двумя шашками противника, используя прием борьбы «Штаны», получили по одному дополнительному очку.

Желающие включиться в конкурс могут прислать ответы на третий и четвертый туры.

П. ГУГЛЯ.

ПОЗВОЛЬТЕ ПОБЕСПОКОИТЬ!

ЖИЗНЬ БЕДОЛАЖЬЯ

Уважаемый, Касьян Скребок!

Пишут вам жители дома № 19 по улице Дзержинского. Прямо беда как мы живем. Целыми днями мы смотрим с тоской на краны, но вода из них не течет. А в праздники, с пятого по восьмое марта, женщины нашего дома просто слезами обливались: вода была только до третьего этажа. По лестницам мужчины с ведрами бежали за водой. А жены берегли каждую каплю: и постирать, и сварить, и детей умыть ведь надо.

Такие физические упражнения хороши для тех, кто молод, а у пожилых прямо сердце останавливается из-за такой физзарядки. Народ уже по ночам не спит, у кранов сидит, ждет: вдруг пойдет вода. Когда она появится — праздник, все улыбаются, цветы друг другу дарят. А моя соседка по квартире слева прямо в ванной и спит, чтобы воду не проспать. Уже привыкла.

Сосед справа рацпредложение внес. Повесить консервную банку над пустым ведром. И если вода ночью побежит, банка наполнится, оторвется и в ведро упадет. От этого звона все проснутся и поспешат наполнить все имеющиеся пустые сосуды. Экономический эффект от такого рацпредложения бесценен. Правда, жена у него злюкой стала. Напугалась.

Вторая беда — это лифт. Он не работает уже несколько лет. Лишний раз с девятого этажа не спустишься. Особенно туго приходится моей соседке: у нее двое маленьких детей. Как-то смотрю на нее: по лестнице на девятый этаж левой рукой коляску тащит, на правой грудной ребенок спит, а трехлетний малыш за пальто уцепился. И они медленно, ступенька за ступенькой преодолевают этажи.

И смех и грех от такой жизни. Все в подъезде друг друга знаем. Вот в выходной побегут наши мужчины с ведрами вниз, а их там как родных принимают, щедро водой делятся. В праздники от жалости к нам могут и рюмочку поднести. Все это немного скрашивает нашу жизнь.

И все-таки жизнь такая — бедолажья!

А. МОСКОВИЧ.

Редактор
Б. Н. СЫРПИН.

В ОБЩЕСТВЕННОЙ ПРИЕМНОЙ ДЕЖУРЯТ:

25 марта — ЧИЖОВА Регина Викторовна, народный судья Нижневартовского горсуда.

1 апреля — ШИРЯЕВА Валентина Анатольевна, председатель райкома профсоюза рабочих нефтегазпрома.

15 апреля — НАУК Дмитрий Филиппович, заведующий горсобесом, заместитель заведующей общественной приемной.

25 апреля — РОМАНЕНЯ Любовь Александровна, юрис-консульт производственного объединения Сибнефтегазпереработка.

Прием ведется в помещении редакции газеты «Ленинское знамя», с 17-00 до 18-00.

ОБЪЯВЛЕНИЯ

Бюро по трудоустройству приглашает:

в нефтегазодобывающее управление Покачевнефть для работы на Покачевском месторождении срочно — в цех по подготовке и перекачке нефти — начальника термохимической установки (оклад 185 руб.), мастера по подготовке нефти (оклад 150 руб.), инженера-механика (оклад 140 руб.), машинистов технологических насосов, слесарей - ремонтников, электрогазосварщиков;

на участок капитального ремонта зданий и сооружений — экономиста - нормировщика (оклад 120 руб.), плотников, столяров, электриков, помощников на пилораму маляров;

▲

в трест-площадку № 1 объединения Нижневартовскстрой — бухгалтера-финансиста с опытом работы на строительстве;

▲

в управление производственно - технологической комплектации объединения Нижневартовскстрой —. раскредитовщиков, составителей поездов, помощников машинистов тепловозов, приемосдатчиков, рабочих охраны, машинистку;

▲

в госпромхоз «Охтеурский» — мастера-строителя. Оклад 170 рублей.

Предоставляется прописка.

Обращаться в бюро по трудоустройству: ул. Нефтяников, 1 «а», к. 48.

МЕНЯЕТСЯ

трехкомнатная благоустроенная квартира площадью 36 кв. м, с балконом, на 2-м этаже, в крупнопанельном пятиэтажном доме (комнаты смежные) в г. Нижневартовске в 3-й мкр. на равноценную или двухкомнатную в г. Уфе.

Обращаться: Нижневартовск, ул. Менделеева, 16, кв. 4.

УВАЖАЕМЫЕ ПОКУПАТЕЛИ!

Магазин № 53 «Электрон» орса промышленных товаров урса п/о Нижневартовскнефтегаз приглашает Вас посетить выставку-продажу фотокинотоваров.

Имеются в продаже в широком ассортименте фотоаппараты для начинающих фотолюбителей «Смена-8М» Ленинградского оптико-механического объединения имени В. И. Ленина, «Орион-Е», «Вилия-авто», «Силуэт-электро» Минского завода имени Вавилова, для фотолюбителей-профессионалов «Зенит-ТТЛ», «Зенит-19» Красногорского механического завода, «Сокол» Ленинградского оптико-механического объединения имени В. И. Ленина, кинокамеры «Аврора», «Кварц», фотохимикаты и фотопринадлежности.

Приобретение фотоаппарата дает Вам возможность запечатлеть самые важные и интересные события вашей жизни.

Наш адрес: 626440, г. Нижневартовск, ул. Менделеева, 11 (1-й микрорайон).

ТЕЛЕФОНЫ РЕДАКЦИИ: редактор — 7-21-63, заместитель редактора и промышленный отдел — 7-29-82, 2-32-06; ответственный секретарь—7-88-50; отдел партийной жизни—7-29-87, 2-30-56; отдел информации — 7-28-40, 2-31-96, 6-15-27; отдел писем — 2-33-46; отдел иллюстрации и фотолаборатория — 2-30-56. ТЕЛЕФОНЫ ТИПОГРАФИИ: директор — 7-24-73, 7-27-19; цехи «Спаситель» — 6-19-12; бухгалтерия —2-32-07; инженер-технолог — 2-32-08; общий — 2-32-12.

Нижневартовская типография управления издательств, полиграфии и книжной торговли Тюменского облисполкома Заказ № 3348, объем 1. п., тир. 27000.

ПРОЛЕТАРИИ ВСЕХ СТРАН, СОЕДИНЯЙТЕСЬ!

ЛЕНИНСКОЕ ЗНАМЯ

ОРГАН НИЖНЕВАРТОВСКОГО ГОРКОМА КПСС, ГОРОДСКОГО И РАЙОННОГО СОВЕТОВ НАРОДНЫХ ДЕПУТАТОВ ТЮМЕНСКОЙ ОБЛАСТИ

Издается с 4 сентября 1941 года ▲ № 58 (5298) ▲ ЧЕТВЕРГ, 25 марта 1982 года ▲ Газета выходит ежедневно, кроме воскресенья и понедельника ✦ Цена 2 коп.

Итоги работы буровых бригад

ЗА ФЕВРАЛЬ 1982 ГОДА

Ф., И., О. мастера	Проходка в метрах: план на февраль	факт. за февраль	годовой план	годовые обязательства	план с начала года	факт. с начала года
Нижневартовское управление буровых работ № 1						
Громов В. Т.	4800	7239	65000	76000	9500	11681
Кузьмин А. С.	4800	6170	65000	100000	9500	13320
Ляпин В. В.	4800	5931	65000	90000	9500	11559
Мокроусов В. Н.	4800	5653	65000	75000	9500	9506
Мовтяненко А. К.	4800	5292	65000	72000	9500	5442
Андреев Б. А.	4800	4828	65000	70000	9500	9739
Казаков В. А.	4800	4556	65000	75000	9500	7806
Путилов В. И.	3600	4384	52000	53000	6100	7251
Исаев П. В.	4800	4293	65000	66000	9500	9007
Воронов С. А.	4100	2630	60000	65000	8200	4882
Татаренко В. А.	4800	2220	65000	68000	9500	5023
Фирхов А. Б.	4100	1823	60000	65000	8200	3432
Итого по УБР-1	55000	55019	843000	844000	108000	98648
Нижневартовское управление буровых работ № 2						
Шакшин А. Д.	4500	7363	65000	83000	9200	11479
Глебов В. С.	4500	6116	65000	73000	9200	6116
Павлык В. Н.	4500	5833	65000	73000	9200	9920
Патров Г. К.	4500	5011	65000	72000	9200	11025
Сибагатуллин Р. Н.	4500	4606	65000	68000	9200	8346
Осипов А. М.	4300	4506	60000	61000	7000	7351
Нестеренко В. Т.	4500	4418	65000	68000	9200	8162
Архипов В. М.	4500	4413	65000	68000	9200	8062
Шайхиев Р. Ф.	4500	3800	65000	71000	9200	7714
Вовк Г. А.	4500	3696	65000	70000	9200	7013
Вопленко А. В.	4500	3307	65000	73000	9200	9471
Гайфуллин Ф. К.	2700	2105	55000	56000	4000	2859
Итого по УБР-2	52000	53181	826000	827000	103000	97518
Мегионское управление буровых работ						
Кушниряк П. В.	3000	4242	46000	46500	7000	4909
Соловьев Н. А.	4000	4015	47000	47800	8000	6572
Миронов А. Я.	3500	3145	50000	51000	7500	5776
Рабченюк М. П.	3500	3008	46000	47000	7500	7228
Бадреев З. Ш.	3000	2640	48000	50000	7000	7037
Дубров В. И.	2000	2615	40000	40500	3000	2615
Матвеев Ф. К.	3000	2589	46500	47000	7000	4042
Дрокин А. И.	2000	2520	46000	47000	4000	2865
Кит Н. Г.	3500	2360	45000	45500	6500	2980
Ксеник В. М.	4500	896	48000	49000	6500	2706
Алексеевский Б. Н.	3500	—	46000	46500	6500	12
Итого по УБР:	34000	28029	541000	542000	71000	47717
Варьеганское управление буровых работ						
Казачков П. Г.	2400	4684	32000	52000	5000	9006
Киреев В. С.	2400	4177	32000	50000	5000	7227
Тутиков И. Ф.	2400	2600	32000	40000	5000	4505
Антонов И. П.	2400	2595	32000	45000	5000	4623
Мунасыпов Р. М.	2400	2271	32000	35000	5000	2271
Черемнов А. П.	2400	2244	32000	45000	5000	2244
Рыжкин Н. М.	2400	2123	32000	33000	5000	3157
Трусов Б. А.	2300	1188	30000	32000	4800	2888
Люклин Б. Н.	2300	1069	30000	35000	4800	1069
Булдыков Н. И.	2300	1056	30000	35000	4800	2188
Арсентьев В. А.	2400	726	32000	47000	5000	1165
Батырев Ф. С.	2400	419	32000	35000	5000	419
Итого по УБР:	32000	25142	565000	566000	66000	40762
Покачевское управление буровых работ						
Колесников В. Г.	3400	5176	45000	75000	6900	8579
Жилинняк В. Т.	3000	4753	45000	60000	6500	9413
Белкин Г. А.	3500	4600	45000	60000	7000	7742
Широков М. С.	3500	3334	45000	60000	7000	7013
Линниченко Г. С.	1500	2924	40000	45000	4500	6668
Иванов Б. К.	3500	2544	45000	50000	7000	5296
Чаботников В. В.	3500	2367	45000	50000	7000	4029
Антонов В. А.	3600	2088	45000	60000	5600	2992
Гимгин М. П.	2100	2000	38000	45000	5600	2756
Вискуп Н. П.	2500	1633	41000	45000	2850	2379
Горбунов А. П.	500	442	38000	45000	1000	1601
Итого по УБР:	42000	31774	725000	726000	82000	58468

60-ЛЕТИЮ СССР — УДАРНЫХ НЕДЕЛЬ!



Семен Егорович Приходько — специалист по ремонту двигателей автомобиля «Магирус» на заводе по ремонту автомобилей. Богатый опыт, умение безошибочно находить неисправность он щедро передает молодому рабочему Сергею Кулаеву. Пройдет время, и новичок станет работать самостоятельно, а у мастера появится новый подшефный.

На снимке: слесари-ремонтники С. Е. Приходько и С. Кулаев.

Фото П. ГЫНГАЗОВА.

ВОЗВРАЩАЮТ СКВАЖИНЫ В СТРОЙ

Лучше всех с начала года в управлении по повышению нефтеотдачи пластов и капитального ремонта скважин трудится бригада цеха капитального ремонта скважин № 1 С. Н. Шкарупы.

При плане две ими отремонтировано с начала года шесть скважин, что составляет триста процентов.

Не только в первом цехе, но и в остальных трудятся передовики производства. Это бригады Ш. М. Магдануровa из цеха № 2 и А. А. Шавлова из четвертого цеха, выполнившие плановое задание на 133,3 процента. Бригада М. И. Кудрича (из КРС-3) при плане четыре отремонтировала шесть скважин (150 процентов).

П. ФЕДОРОВА.

НА ФИНИШЕ ЗИМЫ — ПО-УДАРНОМУ

С первого марта по 15 апреля в тресте Нижневартовскнефтеспецстрой объявлено соревнование водителей автомобилей, экскаваторщиков и дорожников за сокращение сроков строительства кустовых площадок и подъездных путей к ним.

Ударным финиш зимы объявляется ежегодно, так как по специфике работы основной объем плановых заданий необходимо выполнить до наступления весны.

С учетом работы первых месяцев года впереди бригады строителей И. А. Князева (Варьеганское ССУ-1) и Н. Н. Капитонова (Нижневартовское ССУ-1), водителей Н. Н. Дубины (УМР-2) и бригада по погрузке и разработке грунта Б. Р. Манакова (УМР-1).

Т. АБРАЖЕЕВА, инженер по социалистическому соревнованию.

ДНЕВНИК СОРЕВНОВАНИЯ

Работать без отстающих

Промышленность Нижневартовска, Мегиона и района в январе—феврале произвела продукции на 818881 тысячу рублей — 99,4 процента. Успешно выполнил план по этому показателю г. Мегион. Нижневартовск и район не додали продукции на 5,6 миллиона рублей. Среди предприятий - должников нефтегазодобывающие управления Нижневартовскнефть (98,8 процента) и Варьеганнефть (95,1 процента), гормолзавод (94,3 процента), рыбозавод (80 процентов), Мегионский леспромхоз (94,0). Указанные НГДУ не выполнили план реализации продукции и с учетом обязательств по поставкам.

Ряд предприятий не справился с заданиями по производству главнейших видов продукции. По добыче нефти — нефтегазодобывающие управления Нижневартовскнефть, Варьеганнефть, по выработке сухого отбензиненного газа — объединение Сибнефтегазпереработка, по выпуску товарного бетона, пиломатериалов — заводы стройматериалов Нижневартовскстроя и Сургутнефтегазстроя и индустрии, по производству хлеба и кондитерских изделий — хлебозавод, по вылову рыбы и выпуску рыбопродукции — рыбозавод, по заготовке древесины — Нижневартовский, Мегионский и Варьякский леспромхозы.

Рост производительности труда не обеспечили нефтегазодобывающие управления Нижневартовскнефть и Варьеганнефть, завод стройматериалов Сургутнефтегазстроя, индустрии, хлебозавод, гормолзавод, Мегионский леспромхоз, рыбозавод, лесхоз.

Выполнен план по общему и розничному товарообороту.

ХРОНИКА

Вклад в соревнование

Методсовет по партийной учебе треста Нижнечартожекрстроя обсудил информацию о проведении занятий «Мой вклад в достижение суточной добычи миллиона тонн тюменской нефти». Было отмечено, что они прошли во всех подразделениях при активном участии слушателей. Пропагандисты раскрыли не только суть патриотического движения тюменцев, но и рассказали о разных социалистического соревнования в городе, своих трудовых коллективах.

В. СТРЕЛКОВА.

Атеистическое воспитание

Президиум правления городского общества «Знание» рассмотрел вопрос о работе первичных организаций трестов Мегионгазстрой и Нижневартовскнефтегеофизика.

Президиум одобрил деятельность лекторов треста Мегионгазстрой, решил обобщить опыт их работы. Отмечены недостатки в атеистическом воспитании в тресте Нижневартовскнефтегеофизика. В минувшем году там не было прочитано ни одной лекции на эту тему.

Слабую помощь лекторам оказывала методическая секция по атеистической пропаганде городского общества «Знание» (председатель Р. А. Плеханова).

Президиум принял решение, направленное на улучшение атеистического воспитания трудящихся.

М. БУЛАТОВА.

Работа с кадрами

Вопрос о подборе, расстановке и воспитании кадров обсудили на своем собрании коммунисты треста Нижневартовскнефтегеофизика.

С докладом выступил секретарь партбюро А. В. Шишкина. Она отметила, что за последние годы трест заметно вырос, в нем семь крупных экспедиций, немало опытных специалистов, руководителей. В низовых, производственных звеньях широко развито наставничество. Значительную роль в воспитании кадров играет совет молодых специалистов.

Однако, как отметили выступавшие в прениях экономист А. Нарамонова, секретарь комсомольской организации Т. Котикова, начальник экспедиции перфораций М. Исаев и другие, этого недостаточно. В результате бывают досадные промахи в подборе, расстановке кадров. Собранием намечено мероприятия по устранению этих недостатков.

И. СМИРНОВ.

ФЕВРАЛЬСКИЕ ПЛЮСЫ И МИНУСЫ

ОБЗОР БУРОВЫХ РАБОТ

В феврале буровые предприятия объединения Нижневартовскнефтегаз должны были пробурить 321 тысячу метров горных пород. Два месяца первого квартала — 19,6 тысячи метров; именно проходки дали Варьеганское, Мегионское и Мегионское управления. А с начала года — 105,7 тысячи. Это равносильно двухмесячному простою такого предприятия, как первое УБР.



Каковы же февральские плюсы и минусы местных проходчиков?

Первое и второе управления не справились с планом января, и минувшему месяцу увеличить темпы бурения. Беспорядку большую роль здесь играло ответственное и добросовестное отношение главных специалистов, инженеров и выполнению мероприятий, намеченных для ликвидации отставания, чего, увы, не скажешь о других предприятиях.

ПУРОВЫЕ БРИГАДЫ

Из 38 план дали двадцать пять, с обязательствами справились только шестнадцать. Самый весомый результат у вахтового мастера А. Д. Шакшина — 7363 метра. Четыре бригады мастеров предприятий пробурили меньше тысячи.

ПЕРВОЕ УБР. Лучших показателей здесь достиг коллектив В. Т. Громова. Прежние операторы управления, руководимые А. С. Кузьминым и В. В. Яшиным, хотя план января—февраля и перекрыли, бурили гораздо ниже своих возможностей.

Отметим хорошую работу еще двух бригад управления, хотя они занимают в таблице всего лишь пятое и восьмое места. Почти до конца прошлого года стабильно бурил коллективом молодежной бригады мастер Н. К. Монтаненко. Но вот злополучная авария, потом затянувшийся переезд на новый куст. Потеряны метры. Результат января — лишь 1561 метров. Несмотря на неудачи, ребята держались дружно. Теперь их по праву можно поздравить с первой в этом году победой: в январе, и обязательства февраля выполнены.

Иное — сходненской бригаде мастера В. И. Путилова еще только предстоит сформироваться в коллектив, приобрести опыт работы на Самотлоре. Учитывая это, и план ей был дан меньше, чем другим. Но, как видим, по таблице первые успехи уже есть.

ВТОРОЕ УБР. Начну с тех бригад, которые не справились с заданием. Одна из основных причин тому, как и в январе, — потери производительного времени и при переездах с куста на куст, и пусковых работах. В результате коллективы мастеров Ф. Ф. Шайхлова, Г. А. Волка, Л. В. Новгелко не смогли своевременно и производительно включиться в выполнение плана проходки.

Вторая — высок время ремонтного времени. Это не позволило работать с устроевом бригаде В. М. Архипова. К тому же она потеряла сутки потенциал в ожидании турбобуров для бурения под кондуктор.

Хороший темп в этом управлении взяли коллективы В. П. Павлыша и комсомольско-молодежная бригада В. С. Глебова. Отрадно отметить, что в пределах году не отличавшаяся стабильностью бригада В. П. Павлыша, сегодня строит скважины вполне уверенно.

Теперь о самом уязвимом, болезненном, скажем так, месте объединения — наших управляемых УБР. Сколько о проблемах, которыми они буквально насыщены, говорено-переговорено, на каких только уровнях все это обсуждено-переобсуждено, сколько мероприятий намечено, перечислять не хочется, как говорится, и нынче там. Осталось, только разместить рукава: нет плана, и сделать мы тут ничего не можем, одна надежда на его снижение.

ПОКАЧЕВСКОЕ УБР.

Если Варьеганское и Мегионское уже позабыли, когда ставили знак равенства между плановыми и фактическими цифрами, то это управление доказало в прошлом году, что может работать. Вспомним, как во второй его половине ускорили темпы бурения покачевские проходчики. А теперь самый высокий минус отставания в феврале — более 10,2 тысячи непробуренных метров. И предпоследнее место среди других предприятий по итогам двух месяцев.

В чем же дело?

Вот что по этому поводу пишут сами покачевцы в сводке, врученной в редакцию начальником производственно-технического отдела П. А. Ерохиным. «Причины неудовлетворительной работы буровых бригад следующие: плохое состояние дел почти у всех по технике безопасности, из-за чего много времени затрачено на устранение предписаний, нарушение технологических регламентов при проводке скважин. По данным центральной инженерно-технологической службы непроизводительное время буровых бригад в феврале — более сорока суток.

По прежнему директор УБР работа транспортников. Недавно приступая к своим обязанностям новый начальник управления технологического транспорта, то у него нет ни главного инженера, ни начальника производственно-технического отдела. Так что в ближайшее время нельзя рассчитывать на улучшение работы автотранспорта.

Снова случаются простои из-за тампонажников, специализированного управления механизированных работ.

Из этого следует, что руководству УБР, партому и профкому необходимо удвоить самое серьезное внимание решению организационных вопросов и работе входящих в него управлений, ввести в действие все резервы для выполнения плана по проходке».

С хорошим качеством строят скважины на Покачевском месторождении вахтовым методом В. Г. Колесниково-ва, Г. А. Белкина, М. С. Широкова.

ВАРЬЕГАНСКОЕ УБР.

Только четыре буровые бригады в этом управлении справились с февральским заданием — П. Г. Калашова, В. С. Киреева, И. Ф. Тутубинова, И. П. Антонова.

В целом же предприятие не добурило почти семь тысяч метров горных пород. У варьеганцев самое большое отставание с начала года — 25,2 тысячи метров. Основная причина низкой производительности труда — плохая технологическая дисциплина при проводке наклонно направленных скважин. На ликвидацию аварий стояли бригады Ф. С. Батырева, Р. М. Мусабасова, В. А. Трусова, И. Н. Будымкова.

Из-за низкого качества буровзакладочных работ не выполнили задание коллективы А. П. Черемнова, В. А. Арсентьева, Б. И. Люкшина, Н. М. Рыжкова.

МЕГИОНСКОЕ УБР.

Лучше других здесь работала бригада П. В. Кушнарика, Н. А. Соловьева, А. И. Дроняна, В. И. Дубровца. Все они выполнили месячный план. Остальные семь с ним не справились.

Из-за брака, допущенного при цементировании эксплуатационной колонны, теряет метры коллектив Э. Ш. Кадреева, бригада А. Я. Миронова устранила осложнения при проводке двух скважин на Северо-Покурском месторождении.

Весь месяц работала на ликвидации аварии, допущенной еще в январе, бригада А. П. Ходуса. Устранила брак и бригада И. Г. Кита. Коллективы М. П. Рабченюка и Ф. К. Матвеева много времени потеряли на ремонте оборудования.

Бригада В. М. Кленина бурила разведочную скважину, вела заключительные работы по ликвидации скважины по геологическим причинам.

Анализируя производственную деятельность управления, начальник отдела И. В. Скрунин пишет в редакцию: «До сих пор УБР не имеет разрезных автоматических ключей буровых, компрессоров шламовых насосов У8-6М, другого оборудования. А так же нет запасных частей для его ремонта. Следовательно, профлактический ремонт ведется несвоевременно, что снижает проходку бригад. Отсутствует запорная аппаратура для комплектации монтируемых установок.

Нам необходима помощь объединения в обеспечении УБР квалифицированными кадрами и, в первую очередь, механической голубой, где дама должность главного механика свободна, а также в комплектации необходимым оборудованием».

Обобщая причины невыполнения февральского плана проходки объединением, мы выделим, как и в прошлом месяце, аварийность, большое ремонтное время, организационные неувязки внутри управлений, затянувшиеся переезды.

Неплохие показатели (они видны по таблице) в прошедшем месяце по сдаче скважин в эксплуатацию. Лучше допущенной ещё в январе, бригада А. П. Ходуса,

ТОВАРЫ НАРОДУ



ЕРЕВАН. Шесть миллионов часов — на один миллион больше, чем в предыдущем, выпустит в этом году Ереванский головной завод производственного часового объединения «Слава». Его продукция хорошо известна в СССР, экспортируется в 30 стран мира.

На снимке: новые образцы будильников марки «Сеяния».

Большим спросом пользуется продукция Московской ордена Трудового Красного Знамени обувной фабрики «Парижская коммуна». Предприятие выпускается более 200 моделей женской и детской обуви (на снимке).

(Фотохроника ТАСС).

ГОРОД У ДИВНОГО ОЗЕРА

Нашему Нижневартовску — десять лет. Деревянный поселок с первой пятиэтажкой и пятнадцатитысячным населением разросся до города с сегодняшними микрорайонами, со стотысячным населением.

Наш город строят вся страна. Сегодня здесь его жизнь кипит и в прямом смысле горячим трудом советских людей сегодня крупнейшая топливно-энергетическая база страны.

Дорогие читатели! В нашем библиотечке выпустило следующие книги, посвященные делам и людям нашего родного города, края.

К. Каплинская. «Город у дивного озера». М., «Знание», 1980, 65 стр.

Автор книги говорит о том, что написать эту книгу ее заставили письма радиослушателей, после передачи «Страна Тюмения». Для многих Нижневартовск стал главной страницей в их биографии, нарекло приняли их к себе. О городе, историю которого можно назвать романом ваших дней, об интересных судьбах людей пойдет речь в этом художественном очерке.

В. Острый. «На северо, посредок океана». Свердловск. Средне-Уральское книжное издательство. 1980, 110 стр.

Это первая книга Валерия Острого, живущего и работающего среди героев-покорителей богатств Самотлора.

Н. П. Смирнов «Оптимальный вариант». Свердловск. Средне-Уральское книжное издательство, 1979, 136 стр.

Журналист Николай Смирнов живет в Нижневартовске. Он руководитель литературного поста журнала «Сибирские огни», где печатались фрагменты настоящей книги. Очерки «Где-то красивая жизнь», «Остаюсь собой» посвящены буровикам.

С. Л. Богатько. «По праву первых». Свердловск. Средне-Уральское книжное издательство, 1973, 176 стр.

Автор книги Сергей Богатько, рассказывает в своих очерках о подвигах первооткрывателей богатейших месторождений нефти и газа в Тюменской области, о великом идеалисте и романтике труда геологе, буровике, нефтянике, строителе современных промыслов нефтяных и газопроводов и новых городов. Очерк «Парус над Самотлором» посвящен покорителю Самотлора.

Тюменский каждый. Очерки и повесть. М., «Советский писатель», 1980, 416 стр.

О комплексном освоении этого богатейшего Тюменского края, о его прошлом и будущем рассказывают писатели Г. Марков, В. Коженков, К. Лагунов, В. Поздняев, В. Ерохинов и другие. Очерк «Посадка на Самотлор» В. Шапошниковой и «Зачем ты здесь?» Е. Кипланской посвящены делам и людям нашего города.

«Сибирские дали». Роман-газета. 1981, № 3.

В этом номере романа-газеты напечатана повесть К. Лагунова «Самотлор». Повесть интересна совмещением документального и художественного жанров. В повести автор создал образ знаменитого бурильщика, Героя Социалистического Труда Г. М. Пеляева, познакомил с талантливым руководителем — партийным организатором Патякиным, умелым хозяйственником Кудояровым и многими рабочими-нефтяниками.

Советуем вам прочесть и такие книги:

В. Д. Поваляев «Горячая пыль в холодную погоду». Новосибирск. Молодой Профессионал, 1980, 208 стр.

«Сибирское притяжение». Повести, рассказы, очерки. Свердловск, Средне-Уральское книжное издательство, 1980, 400 стр.

А. Д. Голубев «Нулевое отклонение». Роман. М., Профиздат, 1980, 408 стр.

А. ГИЗДАТОВА, заведующая филиалом № 1 центральной городской библиотеки (профессиональная библиотека УБР-2).

★ МЫ — ИНТЕРНАЦИОНАЛИСТЫ

БЕРЕГИТЕ МИР!

В 7 «а» классе средней школы № 2 прошел митинг солидарности. С гневом говорили Оля Гранкова, Лейла Бурлакимяне, Юра Осин, Наташа Губина, Ира Гусева о тяжелой участи трудового народа, об опасности детей, безработных в ЮАР, Южной Корее, Англии, США, Пакистане, где царствуют немилосердные законы империализма. Ребята выразили протест против антинародной политики империалистов, готовящихся развязать термоядерную войну. Дети поняли, что мир укрепит только дружба и поэтому они решили заявить первому секретарю Компартии Болгарии в ГДР, собрать восемь со школьников для вдохновителям для детей Вьетнама. А еще семиклассники послали письмо «Дети мира — дружбу» в городском интернуклубе, отправят в «Пионерскую правду» обращение, которое начинается словами: «Дети мира, боритесь за мир!»

Т. ШУВАЕВ, заместитель председателя совета городского интернуклуба.

ВРАЧ И БОЛЬНОЙ

Правда, бывает так, что сама обстановка в кабинете врача «упрощает» прием. Сидит в кабинете еще один больной, или без стука входят сотрудники. То распространяет билеты в выездной театр, то ребята членские взносы. А то кудахтать срочно вызывают врача. Беседа с больным прерывается на полуслове, прекращается осмотр.

Или врач пожалеет напомнуть о отношениях, которая возникает сегодня. Больной нарисовал себе свою картину заболевания, врач — свою. Часто они не совпадают. Больной должен преодолеть заблуждение, должен понять, что собственные ощущения могут быть обманчивы, а чтобы поставить правильный диагноз и назначить лечение, нужны специальные знания.

Ведь поликлиника работает без выходных. Ничего плохого не могу сказать о большинстве пациентов, но среди них немало, которые не ценят или не хотят ценить наш труд, сидят на подоконниках в курилках, «ловят» друг друга по этажам, умудряются курить и сорить на лестничных площадках, портят мебель, пишут на стенах. Не успеваем расшифровывать все этажи поликлиники, на пятом этаже отсутствуют и мясом три дивана.

К нам надо идти с добрым сердцем. Совсем не случайно, не условно выработало человечество правила простой вежливости. Эти формы этикета облегчают людям общение, делают его приятным, помогают избежать множества досадных недоразумений. Ведь главная направленность, суть правил вежливости — умение проявить уважение к другому человеку.

Т. БЕЛОВА, врач городской поликлиники.

Редактор Б. Н. СЫРПИН.

Наш адрес: 626140, Нижнетуринск, ул. Механизаторов, 11 (4 и микрорайон).

ТЕЛЕФОНЫ РЕДАКЦИИ: редактор — 2-21-43, заместитель редактора и промышленный отдел — 7-29-82, 2-32-04, ответственный секретарь — 7-88-50; отдел партийной жизни — 7-29-87, 7-30-56; отдел информации — 7-26-46, 7-31-96, 6-15-7, 2-33-46; отдел «Блокнот» и фотолаборатория — 2-30-56. ТЕЛЕФОНЫ ТИПОГРАФИИ: директор, 7-67-13, через «строитель» — 6-19-12; бухгалтерия — 2-32-07, инженер-технолог — 2-32-08, общий — 2-32-12.

Ордена Трудового Красного Знамени областная типография управления издательств, полиграфии и книжной торговли Тюменского облисполкома. Заказ № 3420, объем 1 п. л. тир. 27000.

ОБЪЯВЛЕНИЯ

Бюро по трудоустройству приглашает:

в Нижневартовский экспериментальный отряд по предупреждению возникновения и ликвидации открытых газовых и нефтяных фонтанов — специалистов нефтяников на должность районного инженера (с высшим и средним образованием), бурильщиков, операторов, слесарей нефтяного оборудования на должность распарщиков, шоферов (1—2 класса).

Оплата согласно штатному расписанию. Коэффициент 1,7.

РАЗНОЕ

Круглую мастерскую печать треста- площадки Нижневартовскстроя считать недействительной.

26 марта в 18 часов в красном уголке УБР-1 состоится встреча с игроками хоккейной команды «Рубин» г. Тюмень, выступающей в классе «А» первой лиги.

27 марта в 17 часов на хоккейном корте у ДК «Юбилейный» состоится товарищеская встреча сборной команды города Нижневартовска с командой «Рубин» г. Тюмень.

Приглашаются все желающие.

УВАЖАЕМЫЕ ПОКУПАТЕЛИ!

В магазине № 42 «Детский мир» орса промышленных товаров уса в/ч Нижневартовскнефтегаз проводится выставка-продажа детских трикотажных костюмов. В широком ассортименте представлены костюмы для девочек и мальчиков Калининского, Рижского трикотажных объединений, Кунгурской фабрики верхнего трикотажа, Мамской трикотажной фабрики «Прогресс» и других трикотажных объединений.

Трикотаж прочно вошел в наш гардероб благодаря мягкости, пластичности, формоустойчивости.

Приглашаем посетить магазин «Детский мир»!

Желаем приятных покупок!

ПРОЛЕТАРИИ ВСЕХ СТРАН, СОЕДИНЯЙТЕСЬ!

ЛЕНИНСКОЕ ЗНАМЯ

ОРГАН НИЖНЕВАРТОВСКОГО ГОРКОМА КПСС, ГОРОДСКОГО И РАЙОННОГО СОВЕТОВ НАРОДНЫХ ДЕПУТАТОВ ТЮМЕНСКОЙ ОБЛАСТИ

Издается с 4 сентября 1941 года ▲ № 59 (5299) ▲ ПЯТНИЦА, 26 марта 1982 года ▲ Газета выходит ежедневно, кроме воскресенья и понедельника ✦ Цена 2 коп.



ПОЗЫВНЫЕ СУББОТНИКА

Важным этапом в подготовке к достойной встрече 60-летия СССР станет весенняя ударная вахта — коммунистический субботник.

Ознаменовать субботник наивысшей производительностью труда решили 120 транспортников и механизаторов управления Энергонефть-2. Они собираются работать в этот день на сэкономленных горюче-смазочных материалах. Всего на субботник выйдет 1230 работников управления. 552 человека будут трудиться на рабочих местах, 18 — в строительстве, 490 — на благоустройстве территории управления и города.

Труженики трансформаторного участка цеха № 1 обязались произвести ревизию двух трансформаторов, выпустить продукцию на 687 рублей.

В цехе № 2 будет произведен ремонт возбудителя, двух электродвигателей, выполнят реставрацию вала - ротора, изготовят конвейер.

Всего будет выпущено продукции в цехах № 1 и № 2 на 1772 рублей. Деньги, заработанные в этот день, решено перечислить в фонд пятилетки.

Н. КОВАЛЕВА.

• • •

Основной показатель работы управления технологического транспорта Главтюменьнефтегаза — перевозка грузов.

В день субботника их будет перевезено две тысячи тонн. Сто водителей будут работать на сэкономленном топливе.

Всего на работу выйдет 740 человек, в том числе — 460 выедут на трассы. Валовый доход составит сорок тысяч рублей, в фонд пятилетки будет перечислено четыре тысячи рублей, собрано десять тонн металлолома.

Л. ГУСЕВА,
инженер по соцсоревнованию.

ЗА МИЛЛИОН ТОНН ТЮМЕНСКОЙ НЕФТИ В СУТКИ!

Самоотверженным трудом наполнены будни нефтяников, буровиков, геологов нашего района — крупнейшего нефтепромысла страны. Каждый день с Самотлора и с других месторождений нижневартовцы отправляют в промышленные центры сотни тысяч тонн нефти, миллионы кубометров переработанного попутного газа.

На нижнем снимке: делегат XXVI съезда КПСС Валентин Петрович Васильев. Один из тех, кто первым начал разбуривать знаменитый Самотлор, построил на месторождении-гиганте многие десятки тысяч метров эксплуатационных скважин, позволивших получить миллионы тонн нефти. Долгие годы В. П. Васильев трудился бурильщиком в лучшей вахте первого бурового управления и в производственном объединении Нижневартовскнефтегаз.

Сейчас Валентин Петрович — сменный мастер недавно созданной буровой бригады. Свой многолетний опыт буровика, организатора производства, большое знание проходческого дела передает молодому коллективу, который активно участвует в социалистическом соревновании за достойную встречу 60-летия СССР, за достижение добычи на северных промыслах Ханты-Мансийского автономного округа миллиона тонн нефти в сутки.

На правом снимке один из участков ЦТП управления Белозернефть, коллектив этого управления успешно начал производственную программу второго года пятилетки, сейчас уже добыл сверх плана тысячи тонн Самотлорской нефти.

Ю. ФИЛАТОВ.



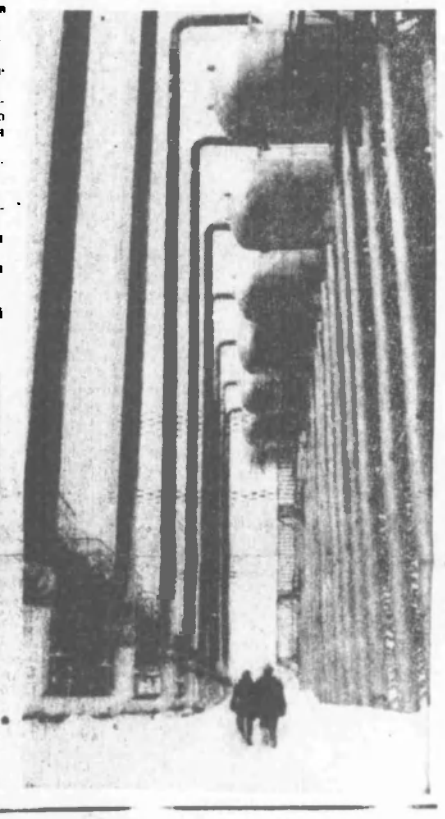

Ведущие

Горячую поддержку не только в объединении, но и отрасли получила, одобренная ЦК ВЛКСМ и Министерством нефтяной промышленности, инициатива комсомольцев и молодежи нефтегазодобывающего управления Нижневартовскнефть имени В. И. Ленина. Они обратились ко всем молодым нефтяникам с призывом в честь XIX съезда ВЛКСМ взять повышенные социалистические обязательства, провести эстафету ударной трудовой вахты.

Прошедший год, год подготовки к форуму молодежи, был отмечен высокоэффективной и самоотверженной работой многих комсомольско - молодежных коллективов объединения. Повышенные обязательства приняты на 1982 год.

Среди них буровая бригада мастера В. А. Казакова из первого управления буровых работ. Она дала слово ко дню открытия съезда выполнить план пяти месяцев. С начала года она идет в графике. На ее счету более 11,6 тысячи метров построенных скважин.

Комсомольско - молодежный коллектив, руководимый М. И. Кудричем, из управления по повышению нефтеотдачи пластов и капитальному ремонту скважин обязался выполнить к этой дате программу двух лет. В настоящее время бригада отремонтировала шесть скважин, что на две больше задания.

За достижение наивысших показателей, перевыполнение заданий и обязательств прошлого года бригаде по добыче нефти и газа мастера В. Ф. Новичкова из Нижневартовскнефти присуждено недавно переходящее Красное знамя «Герой пятилеток — лучшему комсомольско - молодежному коллективу». А КМК В. А. Казакова награжден Почетной грамотой ЦК ВЛКСМ.

Л. СУЕТИНА.

ТВОРЧЕСТВО МОЛОДЫХ СПЕЦИАЛИСТОВ

«Молодой специалист в борьбе за досрочную добычу миллионной тонны тюменской нефти в сутки» — под таким лозунгом прошла научно - практическая конференция молодых специалистов центральной базы производственного обслуживания по прокату и ремонту бурового оборудования. Открыл ее и тепло поздравил участников конференции главный инженер предприятия В. В. Чебаненко.

Все доклады молодых специалистов представляют большой интерес для дальнейшего повышения эффективности производства и качества работы, для ускорения технического прогресса. Но первое место комиссия присудила мастеру двенадцатого цеха В. А. Захарову за разработку темы «Изготовление запасных частей, работающих на гидроабразивной основе из хромоникелевых чугунов». Второе место заняла инженер Г. А. Еремина, третье — поделили инженер-технолог В. А. Свербихина и инженер - конструктор Е. А. Полищук. Темы их творческих докладов такие: «Внедрение бригадных форм организации труда», «Сборка пневмодвигателей ДР-13У селективным методом» и «Реконструкция наплавочного автомата».

Немало ценных мыслей содержали и другие доклады, с которыми выступили технолог труботурбинного цеха П. И. Маклакова, инженер отдела научной организации труда и управления производством Г. А. Мыгина.

Научно-практические конференции поощряют не ради формы, они помогают решать многие вопросы совершенствования производства. Не без участия молодых специалистов завершена реконструкция цеха по ремонту труб и турбобуров, появился хорошо оборудованный сварочно - заготовительный участок, заканчивается реконструкция кузнечно-литейного цеха и экспериментально - инструментального цеха, расширяется наплавочный участок и участок по ремонту компрессоров, строится цех для изготовления запасных частей. Тридцать пять процентов всех работающих охвачены бригадной формой организации труда. Растет производительность труда.

В. КУМЫШИН,
начальник отдела кадров.

СТРАНИЦА НАРОДНОГО КОНТРОЛЯ

Выпуск — 115-й

ИДЕТ МАССОВАЯ ПРОВЕРКА

ВАГОН ПОСТАВЛЕН ПОД РАЗГРУЗКУ...

Городской комитет народного контроля организовал массовую проверку выполнения мероприятий по сокращению простоев железнодорожных вагонов.

5 февраля в комитете состоялось совещание с председателями половины групп народного контроля железнодорожных станций и предприятий, пользующихся услугами железнодорожного транспорта. Присутствовал отдел транспорта и связи городского комитета партии (работал методические пособия, график проверки, а также форму отчетности.

В адрес секретарей партийных организаций, хозяйственных руководителей были направлены письма с предложением оказать необходимую помощь народным контролерам.

Сегодня на десяти предприятиях созданы группы, их работа организована таким образом, чтобы они имели возможность проверять ход разгрузки вагонов в любое время, и выполнение ими на которые, как показывает анализ, приходится большая часть простоев железнодорожного транспорта.

План проверки начался, и сейчас уже можно говорить о ее первых результатах.

Руководители железнодорожных станции № 1 и № 2 приняли суточные планы разгрузки, они изыскивают резервы, более эффективно используют силы собственных служб и грузополучателей, чтобы как можно быстрее обрабатывать вагоны.

На станции Нижнеартовск-1 увеличилось общее количество поступающих вагонов, работать стало сложнее, и все же показатели значительно улучшились, за сутки стали разгружать не 61 вагон, как в прошлом году, а 90. Быстрее стали возвращаться вагоны, прибывающие в адрес оптовой торговой базы треста Нижневартовскснефтеснаб. Сократился простой вагонов, прибывающих в адрес Мегионэлектросетьстроя и Мегионэлектросетьстроя № 2.

Однако не все руководители предприятий придерживаются в трудных ситуациях народного контроля. На станции Нижневартовск-пассажирская есть путях каждый третий вагон простаивает сверх нормы от трех до двадцати часов. Особенно сложной остается обстановка на подъездных путях объединения Нижневартоснефтегаз (заместитель начальника В. А. Рябенький). Здесь замедленными темпами идет развитие и совершенствование производственной базы. Не отремонтированы взаимоотношения с организациями, пользующимися железнодорожными путями общего пользования. И вот результат: при норме семь часов каждый вагон разгружается в течение суток, а то и больше.

Плохо используется подвижной состав в тресте Белнефтедорстрой (управляющий А. П. Окатов). И здесь простои за простоем, трест заплатил вместе уже не один десяток тысяч рублей штрафа. Задерживают устройства новы домостроительный комбинат объединения Нижневартоснефтегаз (заместитель начальника В. А. Рябенький). Здесь

МЕТАЛЛОЛОМ — МАРТЕНАМ

В целом по городу годовой план по сдаче лома черных металлов выполнен на 104 процента, зома цветных металлов — на сто процентов. Досрочно и со значительным перевыполнением своих обязательств справились объединение Нижневартовскстрой, девятая и десятая автоколонны Главнефтеснабмонтажстроя и ряд других. В основном за их счет дополнительно собрано и отправлено металлургическим заводам более 800 тонн ценного сырья. Однако проверки народным контролем доверия свидетельствуют, что бесхозяйственное, расточительное отношение к вторичному сырью имеет место. Не все руководители предприятий выполняют требования партии и правительства о рациональном использовании материальных ресурсов.

В нынешнем году областным управлением Вторчермет только за срыв плановых поставок взыскано с предприятий и организаций Нижневартовска 36,06 рублей штраф. Ежегодно несет убытки по этой причине второе строительно-монтажное управление треста № 3 Главмежрегионстроя (начальник т. Лайцес) — в 1981 году со счета управления снято 900 рублей. Недопоставлено государству более пятидесяти тонн металла.

Более шестидесяти тонн лома черных металлов задолжал трест Нижневартовскнефтеразведка. И не выполняет требования городских контролеров база производственного обслуживания по прокату и ремонту бурового оборудования № 1 (начальник т. Фоман) — 250 тонн.

Ежемесячно не выполнялись задания по сбору и сдаче металлолома и нефтезаводобанковским управлением (начальник т. Сергеева) — долг около тысячи тонн.

Проверки долговых показывают, что на производственной территории этих предприятий и организаций находится большое количество металла, который необходимо отправить. Вторчермету, чтобы предотвратить его окончательную потерю и утрату.

Так же безответственно относятся некоторые руководители к сбору и сдаче цветного металлолома. К примеру, Варьеганское буровое и нефтегазодобывающее управления не подали за год около 200 тонн. Начальники этих управлений т.т. Хамитьянов и Музаитдинов не только не контролируют деятельность подчиненных служб и должностных лиц, ответственных за сбор и сдачу металла, но и не выполняют требования государственных контролирующих органов об улучшении использования и сохранности.

А начальник Нижневартовского мобильного спецуправления № 2 треста Сибпромстекловата т. Палей не только не принял мер к сдаче металл, но и весь год разворовал украденные проверяющих органов и недочетности, срыв на плановых заданий.

Группам народного контроля предприятий-должников следует усилить контроль за использованием материальных ресурсов, не проходить мимо фактов бесхозяйственности и, быть непримиримым в борьбе за сохранность социалистической собственности.

Вторичный металл должен быть в мартенах своевременно.

А. СИДОРОВ.

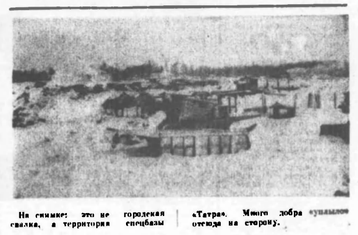

На снимке: это не свалка, а территория городской спецбазы «Татрас». Много добра кушаньем оденда на сторону.

КРИТИКУ УЧЛИ

В передовой статье газеты «Ленинское знамя» за 23 января 1982 года «Эффективность и качество» были разобраны недостатки в работе заводоуправления Нижневартовского завода металлических конструкций. Критические замечания в адрес администрации предприятия были учтены.

Уже в первом квартале 1982 года на заводе внедрена система материального стимулирования рабочих, занятых на погрузке готовой продукции. Это позволило сократить простои вагонов под погрузкой, ускорить отправку готовой продукции потребителям.

Улучшилось снабжение цехов материалами, повысилось качество ремонта технического оборудования машин.

Материалы проверки обсуждены на заседании головной группы народного контроля, администрацией предложены необходимые меры. По тресту издан приказ, по линейным цехам введена дисциплинарное взыскание, определены сроки устранения недостатков недостатков. Приказ принят к исполнению.

Администрация поддерживает народных контролеров, создает условия для их успешной деятельности. Улучшается партийное руководство. Секретарь партбюро В. Д. Ильин заинтересован в повышении действенности рейдов. На очередном собрании коммунистов треста заслушан отчет о работе головной группы народного контроля. Коммунисты-рядовые автослесарь Юрий Бошкин, Мухаттар Булатдинов, автокрановщик Рашит Мингулов, Шакирджан Подвинтер-пример хозяйского, рачительного отношения к народному добру.

Активно участвуют в рейдах и проверках беспартийные товарищи — слесарь Николай Максимович Аникин, токарь электроцеха коммунального отдела Надежда Алексеевна Гемелянова, слесарь-моторист Николай Николаевич Евдокимов.

И эти дни мы готовимся провести рейды, цель которых — повысить эффективность использования материальных ресурсов и правильное отношение к народному добру.

Г. СЕМЕНОВА, председатель группы народного контроля завода металлических конструкций.

* * *

В передовой статье «Ленинского знамени за 29 января с. г. «Эффективность рейдов доверяют» и в ней достаткам в нашей работе. Сейчас состояние дел изменилось к лучшему.

Мы составили перспективный план, который согласовали с партийной организацией. Провели ряд проверок, цель которых — повысить качество обслуживания пассажиров, усилить борьбу за сохранность социалистической собственности.

Готовим информационный отчет перед коллективом, намечаем увеличить число дорожных, улучшить качественный состав группы.

Л. СЕМЕНОВА, председатель группы народного контроля пассажирского автотранспортного предприятия.

* * *

В передовой статье «Ленинского знамени за 26 января 1982 года «Эффективность рейдов доверяют». В настоящее время проходят информационные отчеты народных контролеров на общих собраниях коллективов. Вся эта будет способствовать улучшению эффективности работы дозорных.

Л. ФЕЛЬДМАН, управляющий II тростом Нижневартовскдорстрой.

С. ХОРСУН, секретарь парткома.

* * *

В № 27 «Ленинского знамени была опубликована статья «Металлу — вторую жизнь». Действительно, как указано в статье, на территории переключения базы нашего управления в г. Нижневартовске был построен склад из отработанных и бесхозяйных алюминиевых труб.

В настоящее время постройки такого типа исключены. Цех сдачи лома известного металла выполнен.

М. ПРОТЫШИН, зам. начальника Ивано-Франковского управления буровых работ.

ДЕЛЕГАТЫ ВЕРНУЛИСЬ СО СЪЕЗДА

На раскачку времени нет

В тресте-площадке № 3 еще не знали, вернулся ли делегат профсоюзного съезда Г. А. Кравчук. «Вы пощите на объектах, он может сразу в бригаду поехать».

Так оно и случилось. Григория Архиповича мы встретили на строительной площадке.

— Все время, пока был в Москве, думал: как там мои ребята? Поэтому сразу сюда и уж потом в трест съезжу. Да я как в бригаду сразу попрядти. Ведь такое доверие оказали. Большое спасибо вам за это.

Встретили нас в Москве очень хорошо. В дни, до открытия съезда, побывали мы в музеях, съездили в Горки.

А потом — открытие съезда. Огромное впечатление произвела на меня речь Л. И. Брежнева. Особенно та ее часть, которая посвящена мирным инициативам Советского Союза. И самый серьезный шаг на пути к этому — введенно в одностороннем порядке моратория на развертывание ядерных средней дальности в европейской части СССР.

Лично для меня призывом к активной работе стали слова Леонида Ильича: «Не раскачку у нас времени нет. Надо работать, надо делать дело». Я понимаю это так: пора кончать разговоры. Хватит бумажных и липовых соцсоревнований. Пора заняться делами, что которых мы заранее знаем, что выполнить их не сложно без заинтересованности смежных организаций. В своем докладе председатель ВЦСПС С. А. Шалаев отметил работу по принципу «рабочей эстафеты» «От взаимных претензий — к взаимопомощи». Верно все это.

Взять хотя бы наши строительные объекты. Необходим компрессор. Ищем, выбиваем. А нам говорят: есть, объекты поважней. Но почему забывают мы, что забота о человеческих нуждах и потребностях — важная задача, а детский сад, например, или баня, которые строит наша бригада, как раз и есть забота о нужде и потребностях. Тем более, что компрессор-то у нас не один. И получается, что сам-то он стоит (в других, скажем, организациях), а мы без него задыхаемся. Вот вам пример взаимопомощи.

Или еще: работает наша бригада на двух объектах. А почему? Нет у нас идеей чтобы закончить детский сад и уйти. Вирочем, и на строительстве бани и гаражей-стоянки немало дел, самое большое, осталось на неделю. Нет кирпича. Вспомнил перебои поставок. Вспомнил — и весь год вызывается на ссору с цементом. Время — одинаковый час, и у нас перекур. Не подвезли раствор.

Вот и вспомнишь сказанные Л. И. Брежневым слова о взбросовестном отношении к делу, работе организованной.

Говорят, что бригада наша Радужный будет строить. Мы согласны. Но главное для нас — подготовленный фронт работ. Чтобы взяли от дома мы дело делали, а не «пристраивали» рабочие смены.

Дни съезда, конечно, незабываемые дни. А сегодня главное для меня — работа. Многое предстоит сделать для повышения уровня организации труда, бригадного подряда. Внедрения рабочей эстафеты. Мы должны иметь договоры со всеми смежными организациями, чтобы не простоять, а тем более выбивать материалы, изделия и выпускать недоложенную на пятилетку.

И еще раз хочу поблагодарить всех тех, кто оказал мне такое большое доверие. Мы всеми силами будем стараться оправдать его.

Не случайно сказал заслуженный строитель РСФСР, лауреат Государственной премии Г. А. Кравчук — мы. Доверие было оказано не только ему, всем нашим строителям. И значит в членами его бригады. Дело, которое надо будет определить и в будущем.

Записала Г. КУЗНЕЦОВА.

◆ ЛЮДИ СКРОМНЫХ ПРОФЕССИЙ

ДРОШАТ ХЛЕБА

ТЕСТО быстро поднималось, грозило вылезти из большой квашни.

— Хороший хлеб будет, — подумала Таня.

Улыбка чуть шевельнула ее губы, она включила электропечь, быстро стала готовить формы. Одна, другая, третья. Юной день до пятого шага. А потом, когда строителей в городке прибавляется, дают больше. С утра до ночи приходится работать. Но это никого не пугает.

Мать, отец, у которых живут молодожены, тоже не спят. Они в маленькой Романовке, крепко сжав кулачки. Быстро бежит Таня в пекарню. Там все надо успеть сделать, пока не проснулся Ромка.

Крупные, прямо-таки сочные звезды высветились на небе. Мороз пришлепывает все жестче. Угрюмо молчат тайга. Но уже бьется живот и пекарня. Теплом и ароматом хлеба встречает ее она.

А. ЕВДОКИМОВА.

МОЛОДОЙ ВОСПИТАТЕЛЬ

Новые детские сады зажигают огни чаще в Нижневартовске. Недавно сдан № 26. Вместе с ним в строй вошел и целый отряд молодых воспитателей. Среди них Светлана Ивановна Ширшова. Она окончила Нижневартовское педагогическое училище, работает в детском саду № 26 с момента его открытия.

Светлана Ивановна — воспитатель старшей группы. Ее ребята — дошкольники, которым предстоит в этом году пойти в школу. Поэтому воспитатель уделяет особое внимание подготовке детей к учебе. Ведь от того, как ребенок будет учиться в первом классе, зависит его дальнейшая судьба.

Светлана Ивановна — молодой воспитатель, поэтому ей приходится много работать над собой, чтобы стать настоящим педагогом. Она посещает все занятия, которые проводятся в городском методическом кабинете, изучает литературу по педагогике, психологии, методике воспитания и обучения детей дошкольного возраста.

Наши воспитатели не замыкаются только в рамках своего детсада — без этого немыслим профессиональный рост.

В декабре прошлого года наши начинающие встретились с такими же, как и они сами, на слете молодых воспитателей. Здесь было с кем поделиться первыми впечатлениями, посоветоваться.

Свет подчеркнул важность работы дошкольного воспитателя в контакте с родителями, раскрыл формы и методы этой работы.

Работа воспитателя не из простых, но наши молодежи она по вкусу. У девушек получается, а если что-то не так, есть кому подсказать.

В. ЧЕКРЫГИНА, заведующая детским садом № 26.

◆ ИЗ СУМКИ ПОЧТАЛЬОНА

РАВНОДУШИЕ

Много сил отдали жильцы нашего микрорайона для того, чтобы он стал чистым и зеленым. Душа радуется, когда видишь у своих домов ухоженные, повзрослевшие деревца. Ведь приняли участие в строительстве бойцеров. Их давно ждут больные нашего дома. Плохо только то, что строительство на ПГПУ никак не закончить долго растягивалось, а когда деревца остались в обрез, они решили доказать его. Тут уж не до аккуратности. У дома № 8 каждую зиму вырывают ветки, ломают деревца. Что же это за варварство? Где совесть у этих людей? Видать им глубоко равнодушно, что останется после них, пиче не страдали бы вновь всю арматуру вплотную к деревьям. А ведь их видать, и очень бережно все другие строители, которые устанавливали бойлеры в других домах. В прошлом году привезли несколько десятков деревьев, погибших по вине лихачей да рукой. Сколько сейчас погубят сажающие чертовые, равнодушные люди...

Н. ШАТНОВ, председатель домового комитета третьего микрорайона.

Нужен городу клуб

В 1980 году при горкоме ДОСААФ организовали клуб служебного собаководства. Имея немецкую овчарку, и сразу же записалась туда. Всего нас там было сто человек. Но очень скоро наш клуб перестал существовать. Подобных ему в городе нет, а собак много. Вот и остается зарегистрированными сотни псов, некому вести организационную работу среди владельцев собак, и не соблюдают правил санитарии, выгуливают животных где угодно: на детской площадке, во дворе детсада, по газонам.

Поэтому очень нужен клуб, учащихся что многие владельцы собак пришли бы сюда с желанием, научились бы многому, и собаки бы перестали быть, по-нашему выражению, «с гонора» людей.

Весной летом в огромном специально оборудованном помещении площадью более 2000 квадратных метров мы занимались со своими животными. Полагались нам там было что делать. Все приняли в армию, в городском ДОСААФ к своему стыду, не может найти человека, знающего собак, который смог бы возглавить клуб. Наверняка такого человека найти, например, в милиции.

И еще одна проблема есть у собак и их владельцев — это на мордники. Попробуй их купить в нижневартовских магазинах. Есть намордники-петля для щенячьих кобелей, ну а как же быть с долгими овчарками и другими?

Вот видите, владельцев собак ожидают целые проблемы. Мне кажется, они уже порядком надоели.

Н. ЧУДАНОВА.

газете отвечают

На заметку «Школа грамотности» (Ленинское знамя» № 39 от 25 февраля 1982 года) — заместитель начальника горбытуправления Е. Н. Ильина.

Замечания обсуждены в коллективе. Телефонограмма в ателье г. Мегиона. Бригадиру радиомехаников А. Н. Омельченко указано на недопустимое обращение с заказчиком тон. Виновным.

По неисправленным представителя горбытуправления подали заявки на необходимые радиодетали и телевизору тон. Вылечил. При получении их с завода телевизор будет отремонтирован.

ФОТОИНФОРМАЦИЯ ГАСС



Ленинградская область. Урок мужества состоялся в средней школе № 1 шахтерского города Сланцы. Он был посвящен 38-й годовщине освобождения города от фашистских захватчиков. Провели урок ветераны партизанского движения вовавшие в составе 9-й ленинградской бригады народных мстителей.

Ребята создали летопись боевых действий этого знаменитого соединения, размещали 120 ветеранов — участников народной войны против оккупантов.

На снимке: бывший начальник штаба 9-й партизанской бригады Василий Алексеевич Егоров со школьниками.



Курская область. Около ста самоваров тульских мастеров различной формы и размеров собрал учитель. Областной средней школы № 1 Дмитрий Никитович Пронин. Увлеченный человек, он всколыхнул ребят по этому поводу любит экзотику. Учитель организовал школьный музей и является главным хранителем его фондов.

На снимке: учитель Д. Н. Пронин с коллекцией тульских самоваров.



Москва. В Всесоюзном научно-исследовательском институте [illegible] режимного машиностроения создан комплект высокопроизводительного оборудования для [illegible] металлических и неметаллических изделий. Комплект состоит из [illegible] установок для нанесения защитных покрытий на металлические трубки, трубопроводы и различные детали, работающие в агрессивных средах и в условиях высоких температур и температурных нагрузок.

Великий мореход



В нынешнем году исполняется 300 лет со дня рождения русского мореплавателя, капитана-командора русского флота Витуса Беринга.

Славу Берингу принесли две крупнейшие морские экспедиции в Тихом и Ледовитом океанах, которые он возглавлял в течение 16 лет.

Важное научное и практическое значение имела вторая экспедиция Беринга, начатая в 1733 году. Она дала обширный материал для описания северо-восточных берегов России, подтвердила наличие пролива между Азией и Америкой, впоследствии названном именем Беринга, содействовала изучению и экономическому освоению дальневосточных земель России и прилежащих к ним морей.

Научный подвиг моряков во главе с В. Берингом способствовал решению многих вопросов, волновавших ученых в течение веков.

На карте Земного шара можно часто встретить имя замечательного мореплавателя: Берингово море и Беринг пролив. Имеется залив его имени на Аляске, мысы в Анадырском заливе и Охотском море, остров Беринга в группе Командорских островов...

На снимке: памятник Витусу Берингу в поселке Никольское на Командорских островах. (ТАСС).

ПУТЕВКА ЗА АКТИВНОСТЬ

По решению Нижневартовского городского штаба оперативных комсомольских отрядов двадцать лучших дружинников награждены бесплатной туристической путевкой в город-герой Брест.

Среди них А. Рашупкин из ДСК Нижневартовскстроя, В. Ситдикова, Н. Агаев из КММУ-5, А. Мулагулов из тампонажной конторы А. Калитенко и В. Гусаров из нефтегазодобывающего управления Нижневартовскнефть, М. Садыков из Энергонефти-1 и многие другие. Не считаясь со своим личным временем, они активно ведут очень важную работу по профилактике правонарушений в нашем городе.

Добровольные помощники участвуют в рейдах совместно с уголовным розыском и с инспекцией по делам несовершеннолетних (в прошлом году проведено 35 рейдов по микрорайонам), проверяют паспортный режим, охраняют порядок в общежитиях.

И вот — экскурсия в Брест. Каждый дом, улица, каждый камень, каждая пядь земли здесь овеяны легендарной славой, политы кровью советских людей.

Главный вход в крепость — это своеобразный пролог к героической поэме, строки которой пылают на руинах, звучат на гранитных плитах, надгробиях, рвутся из каменных уст... Лучи прожекторов вечером освещают огромную пятиконечную звезду. В центре мемориального комплекса главный монумент. Мощная бетонная скульптура запечатлела образ воина, мужественного и стойкого.

У скульптурной композиции «Жажда» в Брестской крепости ребята возложили живые цветы.

Побывали нижневартовцы на западной границе нашей Родины. Здесь воздвигнут монумент «Стражам границ», ставшим символом славы советских пограничников, нерушимости наших границ.

Полными, насыщенными были все пять дней поездки: двенадцать экскурсий за такое короткое время. Кроме того, комсомольцы нашли время встретиться с комсомольцами-оперативниками Бреста. Они обменялись мнениями, опытом работы и адресами для дружеской переписки.

Л. ЯРКОВА,
нешт. корр.

СТО ШАШИСТОВ

Самым массовым видом зимней спартакиады базы производственного обслуживания по прокату и ремонту нефтепромыслового оборудования оказались соревнования по русским шашкам. В них приняли участие сто человек, представляющие все цеха и подразделения предприятия.

Командный приз — переходящий кубок выиграла команда механосборочного цеха во главе с физоргом Сергеем Ворожиковым. На втором месте шашисты инструментального цеха, третьими стали спортсмены-строители.

По итогам командных соревнований была составлена финальная группа из десяти лучших шашистов. Встречи между ними были проведены в два круга. Набрав тринадцать очков из восемнадцати возможных победителем стал Александр Отылов.

Состоялись соревнования по шашкам и среди женщин. Чемпионкой базы среди восемнадцати участниц стала токарь Татьяна Хардова.

Начались соревнования по мини-футболу, в которых принимают участие восемь команд. В ближайшие выходные дни состоятся соревнования по зимнему многоборью ГТО и подледному лову рыбы.

В. ВОЛКОВ,
председатель совета коллектива физкультуры.

СТАРТЫ НАДЕЖД

На Комсомольском озере прошли соревнования на лучшую школу по лыжным гонкам. Более пятисот человек приняли в них участие. Во всем чувствовался праздник. Трудно сказать, кто волновался больше: сами участники соревнований «Старты надежд» или их преподаватели и болельщики.

Мальчишки и девчонки, раскрасневшиеся от бега и мороза, улыбающиеся подъезжали к преподавателям с одним вопросом: «Успели, не подвели?».

В общем зачете первое место заняла одиннадцатая школа (преподаватель физвоспитания Л. Ф. Родионов), второе место — пятая, третье — седьмая школа.

Большую помощь в организации и проведении соревнований оказали тренеры-преподаватели лыжного отделения ДЮСШ и учителя физического воспитания школ города.

В. КАНТЫШЕВ,
директор ДЮСШ.

40 знаков в минуту

В тринадцатом микрорайоне появился новый кружок радиоспортивных радиопеленгаторов, созданный на базе станции юных техников. Многие ребятишки открыли для себя новое, интересное дело.

Ребята увлеченно изучают телеграфную азбуку. Сорок знаков в минуту принимает ученик средней школы № 14 Вася Борисов. Это уже успех. Нужно похвалить и девочек: Веру Андрусив, Леву Семенихину, Эльмиру Аникееву.

Г. ЗАМЕСОВА,
руководитель радиокружка.

ПОЗВОЛЬТЕ ПОБЕСПОКОИТЬ

Охота по совместительству

Нефтеразведчики объединения Мегионнефтегазгеология — первопроходцы вашего нефтяного района. Успешно и сегодня решая свои производственные задачи, некоторые из них, к сожалению, никак не могут расстаться со своим «хоббн» — браконьерской охотой.

Об этом писала на своих страницах городская газета. В объединении Мегионнефтегазгеология для предупреждения таких фактов издали строжайший приказ «О запрещении завоза на объекты работ огнестрельного оружия». И, как сообщал в газету бывший начальник Аганской нефтеразведочной экспедиции тов. В. М. Пархомович, приказ доведен до всех коллективов, наведен должный порядок.

Действительно ли наведен порядок? Последнее время стала земля слухом полниться, что умудренные житейским опытом нефтеразведчики, заслышав в небе гул вертолета, с ружьями и винтовками прячутся в кусты. Свалившаяся же с неба госохотинспекция вынуждена констатировать: на буровой все в порядке.

Но мне бы хотелось воспользоваться не слухами, а точными цифрами из годового отчета. За прошедший год по объединению зарегистрировано 22 нарушения правил охоты. Первенство в браконьерской работе держат водители. Их четырнадцать: семь человек из Новоаганского автотракторного хозяйства, четыре из Вахской нефтеразведочной экспедиции и три из Мегионской АТХ. Восседая за рулями мощных Уралов, они как необходимый дорожный инструмент держат в левой руке заряженное ружье, хотя приобрести охотбилет или путевку на право охоты забывают.

Финиш у этих «охотников» примерно такой же, как и у водителя Мегионского автотракторного хозяйства Г. М. Павлюченко — иск 94 рубля с конфискацией ружья.

Пять человек: водители Новоаганского АТХ В. Е. Тыриков и Д. Д. Давыдов, водитель Вахской НРЭ Н. П. Шапошников, стропальщик Мегионской НРЭ В. В. Чистяков и столяр Аганской НРЭ А. А. Лаврик занимались незаконной охотой с нарезным оружием — малокалиберными винтовками. Все они понесли уголовную ответственность в Нижневартовским районным народным судом приговорены к различным мерам наказания.

Но больше всех, пожалуй, «повезло» столяру А. А. Лаврик рассчитаться с госохотинспекцией, четырех чаек ему предъявлен штраф 30 рублей, иск 60 рублей, конфисковано ружье. Не успел А. А. Лаврик рассчитаться с госавтоинспекцией, как 31 октября произошла вторая встреча. Простившись с любимым ружьем, он вышел погулять на лоно природы с малокалиберной винтовкой. Решением суда А. А. Лаврик приговорен к одному году лишения свободы условно, с передачей на поруки коллективу Аганской нефтеразведочной экспедиции.

Вспомнив о слухах и воспользовавшись уже не воздушным, а наземным транспортом, 31 января 1982 года работники госохотинспектора поселили буровую № 281 Мегионской НРЭ. С первого взгляда нам представился здесь полный порядок. Ружья на березах не висели. Но когда мы вошли в один из вагончиков, то обнаружили: самодельный вкладыш в ружье шестнадцатого калибра под малокалиберные патроны, 20 патронов шестнадцатого калибра и десять капканов.

Вспомнив о строгом приказе, мы обратились за помощью к старшему инженеру по сложным работам Б. М. Крикливу, но он, возмутившись нашим появлением на буровой, отказался расписаться в составленном нами акте. Вот так-то! Администрация издает приказы и тут же отказывается их исполнять, дабы не помешать своим родненьким «охотничкам» поразвиться с вкладышами и капканчиками. Ведь делают они это не в ущерб производству, а, так сказать, по совместительству.

В. ЯКОВЛЕВ,
старший охотовед по Нижневартовскому району.

Редактор Б. Н. СЫРПИН.

Бюро по трудоустройству приглашает:

в Нижневартовский филиал института Гипротюменьнефтегаз срочно — квалифицированных машинисток, перелетчиц, плотника.

Оклад согласно штатному расписанию.

▲

в нефтегазодобывающее управление Покачевнефть для работы на Покачевском месторождении срочно — в цех по подготовке и перекачке нефти — начальника термохимической установки (оклад 165 руб.), мастера по подготовке нефти (оклад 150 руб.), инженера-механика (оклад 140 руб.), машинистов технологических насосов, слесарей - ремонтников, электрогазосварщиков;

на участок капитального ремонта зданий и сооружений — экономиста - нормировщика (оклад 120 руб.), плотников, столяров, электриков, помощников на пилораму, маляров;

▲

в трест-площадку № 1 объединения Нижневартовскстрой — бухгалтера-финансиста с опытом работы на строительстве;

▲

в управление производственно - технологической комплектации объединения Нижневартовскстрой — расценщика, кредитовщиков, составителей поездов, помощников машинистов тепловозов, приемосдатчиков, рабочих охраны, машинистку;

▲

на Нижневартовское розничное торговое предприятие — зав. торговым пунктом в п. Покур, г. Мегион; продавцов в пос. Покур, Большетархово; кладовщика в Покур; пекарей в пос. Былино, Вампугольск, Вата, Аган; продавца и шкипера на плавмагазин (приглашаются семейные с городской пропиской); экспедиторов (принимаются семейные с городской пропиской).

Обращаться в бюро по трудоустройству: ул. Нефтяников, 1 «а», в. 48.

РАЗНОЕ

Аттестат № 4790, выданный средним городским профессионально-техническим училищем № 36 г. Н-Тагила в июле 1975 г. на имя РОГОЗИНОЙ Любови Александровны, считать недействительным.

Диплом № 319064 выданный в июле 1975 г. средним городским профессионально - техническим училищем № 36 г. Н-Тагила на имя ШВЕДЧИКОВА Сергея Ивановича, считать недействительным.

МЕНЯЕТСЯ

трехкомнатная квартира (2 мкр.) на равноценную или двухкомнатную в г. Тюмени или г. Новосибирске.

Обращаться: ул. Нефтяников, 5, кв. 51, после 19 часов.

Наш адрес: 626440, г. Нижневартовск, ул. Менделеева, 11 (1-й микрорайон).

ТЕЛЕФОНЫ РЕДАКЦИИ: редактор — 2-21-63, заместитель редактора и промышленный отдел — 7-29-82, 2-32-04; ответственный секретарь—7-88-50; отдел партийной жизни—7-29-87, 2-30-56; отдел информации — 7-28-40, 2-31-56, 6-15-27; отдел писем — 2-33-46; отдел иллюстрации и фотолаборатория — 2-30-56. ТЕЛЕФОНЫ ТИПОГРАФИИ: директор — 2-24-73, 7-27-19; через «Строитель» — 6-19-12; бухгалтерия —2-32-07; инженер-технолог — 2-32-08; общий — 2-32-12.

Нижневартовская типография управления издательств, полиграфии и книжной торговли Тюменского облисполкома

Заказ N 3480 объем 1 л., тир. 27010.

Контрольный экземпляр

ПРОЛЕТАРИИ ВСЕХ СТРАН, СОЕДИНЯЙТЕСЬ!

ЛЕНИНСКОЕ ЗНАМЯ

ОРГАН НИЖНЕВАРТОВСКОГО ГОРКОМА КПСС, ГОРОДСКОГО И РАЙОННОГО СОВЕТОВ НАРОДНЫХ ДЕПУТАТОВ ТЮМЕНСКОЙ ОБЛАСТИ

Издается с 4 сентября 1941 года ▲ № 60 (5300) ▲ СУББОТА, 27 марта 1982 года ▲ Газета выходит ежедневно, кроме воскресенья и понедельника ✦ Цена 2 коп.

ПЕРЕДОВАЯ ЧИТАТЕЛЯ

АТЕИСТИЧЕСКАЯ ПРОПАГАНДА

Одним из важных направлений лекционной пропаганды является формирование научно-материалистического мировоззрения у советских людей, атеистической убежденности как необходимого фактора политической и трудовой активности личности.

На этих проблемах сосредоточили свое внимание лекторы городской организации общества «Знание». За 1981 год ими было прочитано 84 лекции по научному атеизму. Проведена определенная работа по внедрению новых советских праздников, обрядов и традиций. Так, в нашем городе прижились такие новые обряды, как торжественная регистрация рождения и наречения имени, торжественная регистрация брака, комолвка, чествование юбиляров серебряной свадьбы. Интересно прошла церемония чествования стотысячного жителя города...

Активную и содержательную работу ведут лекторы-атеисты З. И. Криволапова, Л. Н. Чайковская. В их лекциях основное место отведено пропаганде марксистско-ленинского учения о религии и атеизме, разъяснению политики КПСС и Советского государства в отношении религии, церкви и верующих. Значительное внимание уделяется критике различного рода буржуазных фальсификаций свободы совести в СССР.

Хорошая атеистическая пропаганда поставлена в первичной организации треста Мегионгазстроб. В общежитиях этого треста был прочитан цикл лекции по атеизму. Но эффективнее, при большой активности слушателей здесь проходят вечера вопросов и ответов, устные журналы. Во всех общежитиях этого треста с успехом прошел устный журнал на тему «Научные предвидения и религиозные пророчества».

Первичная организация выступает с атеистическими статьями на страницах многотиражной газеты «Трибуна строителя». Создан методический уголок по атеистической пропаганде.

С этого года начал свою работу лектория «Религия и современность» при Дворце культуры «Октябрь» и кинолекторий «Атеист» при Доме культуры «Юбилейный». Включен цикл лекции по атеизму в календарный план чтения лекций. Создана методическая секция (председатель В. А. Плеханова). В ноябре состоялось заседание президиума, на котором заслушан вопрос «О работе городской организации общества «Знание» по усилению атеистического воспитания трудящихся», принято специальное постановление.

Вместе с тем есть необходимость со всей остротой и требовательностью добиваться искоренения серьезных недостатков, имеющихся в научно-атеистической пропаганде. До сих пор ею не охвачены жители вахтовых и национальных поселков. Мало лекторов, выступающих по атеизму. Они не располагают необходимой информацией о религиозных проявлениях на месте. Не организована учеба лекторов-атеистов. Слабое участие в атеистической пропаганде принимают учителя города. Необходимо разнообразить формы и методы научно-атеистической пропаганды.

М. БУЛАТОВА,
ответственный секретарь городской организации общества «Знание».

Соревнуются строители

Проведены итоги соревнования за культуру производства, качество выполненных работ и организацию труда на газлифтной компрессорной станции № 2 на Самотлоре.

Первое место среди бригад строителей и монтажников, занятых на строительстве, заняла бригада изолировщиков И. Б. Самигулина строительного управления треста Уралтеплоизоляция.

Сейчас бригада в числе передовых. Она борется за подтверждение звания бригады коммунистического труда. Решено выполнить теплоизоляционные работы на объекте досрочно, к 5 апреля, довести норму выработки до 140 процентов.

Н. СУХАНОВ,
начальник ПТО.

60-ЛЕТИЮ СССР — УДАРНЫХ НЕДЕЛЬ!

Позывные субботника

На один процент будут перевыполнены все показатели в день коммунистического субботника в тресте Сибэлектромонтаж. Это значит, что объем строительно-монтажных работ составит девять тысяч рублей, и фонд пятилетки будет перечислена тысяча рублей заработной платы.

Всего на субботник выйдет 322 человека.

Л. АКОПДЖАНОВ,
начальник ПТО.

• • •

По-деловому, с подъемом готовятся к проведению коммунистического субботника на Нижневартовском центральной ремонтно-механической мастерской [illegible] субботник в трудовом жизни молодого предприятия. Поэтому день рождения В. И. Ленина коллектив решил отметить самоотверженным трудом — добиться наивысшей производительности труда.

17 апреля 525 работников выйдут на праздник труда. В этот день предполагается отремонтировать четыре двигателя внутреннего сгорания автомобилей «Татра-148», две коробки перемены передач, одну дополнительную коробку передач, два передних моста и четыре средних и задних моста.

Произвести замену [illegible] автомобилей и техническое обслуживание 30 автомобилей «Татра-148».

215 человек будут заниматься благоустройством территории и сбором металлического лома.

Предполагается получить 40 тысяч рублей валового дохода. В фонд субботника будут перечислены все заработанные средства.

А. АНТОНОВА,
старший экономист.

• • •

Коллектив Нижневартовского авиапредприятия готов высокопроизводительным трудом встретить день «красной субботы».

К этому празднику труда намечается отлетать на сэкономленном топливе свыше сотни часов, а это значит, что будет перевезено около пятисот пассажиров и свыше 65 тонн груза.

Сотрудники авиационно-технической базы и других наземных служб в этот день будут проводить профилактические работы по обслуживанию самолетов и вертолетов.

В день субботника, кроме обеспечения полетов, будет благоустраиваться территория авиапредприятия. Всего в субботнике принимает участие 1350 человек.

Одними из первых в фонд субботника отлетали экипажи самолета АН-2 (командир А. А. Лебедев, второй пилот Н. Н. Данилов), было перевезено 24 пассажира и 149 килограммов груза. Экипаж вертолета МИ-8 (командир А. В. Кушмарин, второй пилот В. Н. Чибриков, бортмеханик А. Г. Колебин) тоже перевез в счет субботника семь тонн груза.

В. ЛИСИН.



Комсомольско-молодежная бригада Н. Г. Полшкова (бывшая В. А. Макара) из Мегионской нефтеразведочной экспедиции на протяжении нескольких лет является лидером социалистического соревнования буровиков по Главтюменьгеологии.

Одна из лучших в бригаде — вахта бурильщика Николая Григорьевича Кравцова, которого вы видите на снимке Ю. Филатова.

ТРУДОВАЯ ПОБЕДА

Выполнила план двух лет пятилетки по проходке бригада А. С. Кузьмина из первого управления буровых работ.

При норме 122 тысячи бригада имеет уже более 126 тысяч метров проходки. Это достигнуто за счет организованной, слаженной работы, использования каждой рабочей минуты, минимальной потери времени.

С. ЗАЙЦЕВА.

УДАРНЫЙ МЕСЯЧНИК

В Нижневартовском леспромхозе продолжается ударный месячник по заготовке древесины. Впереди соревнующихся — Самотлорский лесопункт.

23 марта стало известно, что квартальный план перевыполнен на четыре тысячи кубометров древесины. Две лесозаготовительные бригады Н. М. Чистикова и П. К. Савченко досрочно справились с квартальными планами.

Полугодовые обязательства выполнили: экипаж водителей В. Р. Дурнова и Б. Г. Горштейна (при плане 4690 вывезено 8038 кубических метров древесины) и экипаж А. В. Солодовникова и В. М. Олонника (план — 4480, фактически — 8150 кубометров).

С заданием шести месяцев справился также оператор челюстного погрузчика Н. Ф. Черногоров. Им погружено 27148 кубических метров древесины. А оператор А. Ф. Степанов рапортовал о выполнении плана десяти месяцев. Погружено 36058 кубических метров.

В связи с особыми условиями работы Всесоюзный ленинский коммунистический субботник был проведен в леспромхозе 20 марта. На него вышло 565 человек. Вывезено три тысячи кубометров древесины (в обычный день — 2,5 тысячи).

Л. БАГАУТДИНОВА.

хроника идеологической работы

СЕМИНАР

Прошел семинар председателей методсоветов партийных комитетов. С докладом о задачах методических советов в руководстве политической учебой в свете решений XXVI съезда КПСС и майского (1981 г.) постановления ЦК КПСС о совершенствовании политической учебы выступила заместитель заведующего отделом пропаганды и агитации горкома КПСС П. П. Ганькова.

Заведующая кабинетом политпросвещения объединения Нижневартовскстрой В. П. Борщенок рассказала о том, как лучше провести предстоящую аттестацию пропагандистов.

Затем состоялся обмен опытом.

В заключение консультант Дома политического просвещения обкома КПСС Л. Н. Переладов провел практикум по применению технических средств пропаганды.

ЗАЩИТА ПЛАНОВ

В тресте Нижневартовскдорстрой состоялась защита своих личных творческих планов пропагандистами В. Г. Паньшиным, П. П. Шлапачуком, В. А. Мячиным, В. Г. Юшиным. Лучшим был признан план руководителя школы основ марксизма-ленинизма строительно-монтажного поезда № 553 В. Г. Паньшина.

Члены методсовета треста проанализировали недостатки творческих планов других пропагандистов, внесли в них конкретные мероприятия, которые будут способствовать устранению элементов формализма, помогут совершенствованию всей системы коммунистического воспитания трудовых коллективов.

ОТКРЫТЫЙ УРОК

Одной из форм учебы пропагандистов является посещение ими открытых уроков лучших руководителей политических и экономических школ. В тресте Самотлорнефть и р о м строй они проводятся систематически. Так, в январе пропагандисты побывали на занятиях в политшколе управления производственно-технологической комплектации, которую ведет Е. П. Попов. В марте интересно прошел открытый урок в управления механизации № 9 в школе, слушатели которой изучают историю КПСС. Пропагандист, заместитель начальника управления В. П. Иванов удачно раскрыл тему «Партия в годы первой мировой войны», использовал при этом наглядные и технические средства обучения. Слушатели приняли активное участие в обсуждении изложенного материала.

А. АЛЕКСЕЕВА.

ДЕЛЕГАТЫ ВЕРНУЛИСЬ СО СЪЕЗДА

Забота окупится сторицей

Все дни, проведенные в Москве, были настолько насыщенными, яркими, что каждый час, буквально, остается в памяти на всю жизнь.

Конечно, неизгладимый след в душе оставил первый день: великолепный зал Дворца съездов, его убранство, приподнятость настроения делегатов. На большинстве орденов и медалей. Бурной овацией громким «Ура!» встречали мы президиум нашего съезда. Невозможно передать словами то волнение, духовный подъем, чувства единения, которые нас тогда охватили.

С большим вниманием слушали речь товарища Леонида Ильича Брежнева. Мне, прежде всего, запомнились те ее положения, которые были ближе мне производственной линии, ставили задачи непосредственно перед профсоюзными организациями.

Л. И. Брежнев с удовлетворением отметил, что в решении многогранных задач, которые выдвигает «наше боевое, динамичное время, советские профсоюзы играют большую, прямо скажем, незаменимую роль». Особое внимание в выступлении уделено распространению новых форм бригадной организации и стимулирования труда. В комплексных бригадах, работающих по единому наряду достигается значительная экономия времени, трудовых и материальных ресурсов.

В нашем управлении ныне все бригады комплексные, чего не было несколько лет назад. Они объединяют электросварщиков, газорезчиков, вышкомонтажников. Прикреплены к ним постоянно и трактористы, хотя работают они в других организациях. И факт налицо — труд таких коллективов намного производительнее.

Но многое еще предстоит нам сделать по совершенствованию организации работы бригад, да и форм оплаты. В настоящее время все они трудятся по сдельно-премиальной системе. Премии мы получаем за ускорение. Но если даже и есть ускорение, то за один и тот же процент коллективы смогут получить разные суммы. Здесь берется во внимание качество. В этом смысле оплата труда вышкомонтажных бригад более или менее нормализована.

Но она может стать более совершенной за счет ужесточения норм времени, отпущенного на выполнение того или иного задания. Скажем, передвижка строительство буровых установок мы можем производить быстрее за счет внедрения новой технологии, улучшения монтажеспособности станков, совершенствования организации труда бригад.

У нас к сожалению, материально-техническое снабжение далеко не на высоком уровне. Установки в основном старые. Много времени уходит на ремонт узлов оборудования. К тому же буровики плохо готовят станки к демонтаж. Не хватает нам крановой техники.

Словом, руководителям вышкомонтажного предприятия, смежников, объединения Нижневартовскнефтегаз есть над чем поработать в этом плане. Не устраняться от решения этого вопроса должны и профсоюзные организации. Здесь вновь уместно вспомнить слова Л. И. Брежнева о том, что бригадный подряд внедряется медленно, не всегда последовательно, не все хозяйственные руководители обеспечивают условия для работы, не берут на себя долю ответственности, нет нормального материально-технического снабжения.

Немаловажная задача профсоюзов, как отмечалось в докладе, во всех, можно сказать, выступлениях делегатов съезда — это улучшение условий труда коллективов, внимание к каждому из его членов. Это имеет большое значение для нашего района, нефтяные месторождения которого удалены от места жительства рабочих.

А что есть хотя бы у вышкомонтажников? Вагончики, столовые есть, верно. Дороги, по которым их перевозят плохие, они разбиваются. Нет сушилок. Электроэнергии для отопления промышленность не выпускает, делаем сами, нас за это ругают. А нам чем отапливать вагончики?

Еще хотелось бы остановиться на вопросе продовольственной программы. В частности, о распространении и расширении индивидуальных хозяйств. На нашем и других предприятиях все большее развитие приобретает огородничество. Вышкомонтажники сняли со своих делянок уже третий урожай. Но и здесь еще масса вопросов, к решению которых именно профсоюзы должны приложить свои силы. Например, нужно провести электричество, воду, сделать огороды охраняемыми.

Много еще задач поставил перед нами состоявшийся съезд профсоюзов. Сейчас дело всех и каждого проводить его решения в жизнь. И главное, как подчеркнул в речи Л. И. Брежнев, чтобы работники профсоюзов больше находились в гуще людей и меньше в гуще бумаг, чтобы они прочнее опирались на профсоюзный актив.

С. БАДРЕТДИНОВ,
начальник РИТС вышкомонтажного управления № 1.

МЫ ТВОИ ГВАРДЕЙЦЫ, ПЯТИЛЕТКА!

ДРУЖБОЙ СВОЕЮ КРЕПКИ

Я подъезжала к объекту, на котором работает комсомольско-молодежная бригада Василия Метенько, в обеденный перерыв. Ребята, увидев меня, быстро спустились вниз и подошли к своей бытовке.

День был морозный, потому усы и бороды парней покрылись инеем, и они были похожи на сказочных богатырей.

— Ты знаешь, что сегодня все планеты расположены по-особому, — обратил ко мне свое добродушное лицо бригадир, — это бывает раз в 179 лет. Наверное потому ты не побоялась мороза и приехала к нам.

Все засмеялись, а я осталась довольна такой доброй шуткой.

Ребята разместились кто куда и обратили свои внимательные взоры на меня — «Чего это она нам скажет?»

Было такое ощущение, что приехала я к родным людям, к тем, кто всегда тебя выслушает и поймет. Сначала будет лекция, — объяснила я, — а потом поговорим о наших делах. Тема лекции «О бактериологическом и химическом оружии США».

Бывает так — выступишь с лекцией, а молодежь в бригаде молчит: ни вопросов, ни дополнений. Значит не донесла им того, что задумала.

Совсем иное дело в бригаде Василия Метенько. Парни здесь начитанные, хорошо ориентируются в политических событиях, все хотят знать.

Семнадцать человек в бригаде у Василия. Звание комсомольско-молодежной бригады они получили совсем недавно — в январе 1982 года. Но период становления проходит вполне успешно. Неоднократно уже занимала бригада в тресте призовые места в соцсоревновании «XIX съезду — 19 ударных недель».

Если сравнить их объект с другими объектами треста, то он, конечно, не так важен, как аэропорт, к примеру, или компрессорная станция № 3. Они строят лабораторно-производственный корпус в Мегионе. По работают ребята здесь с душой, ответственно. Добираться бригаде до этого объекта порой очень трудно, так как машина у них холодная, неутепленная. Отсутствуют здесь средства малой механизации. Раствор, кирпичи иногда приходится доставлять вручную на верхние этажи. И все-таки работа спорится.

— Видишь, сколько мы уже сделали, — показывает мне Метенько. — Когда ты приезжала последний раз этого не было.

— Так эти перегородки все твои ребята сделали? — удивленно спрашиваю я. — Они же не каменщики.

— Почти каждый имеет смежную профессию. И каменщики, и плотники бетонщики в бригаде. Стеновые панели устанавливать, конечно, проще. Но сейчас их у нас нет, доски тоже нет. Да и с раствором перебои.

В бригаде Василия Метенько одна девушка. Это Лидия Теркило. Полгода назад она приехала из Киевской области по комсомольской путевке.

— Не обижаете девушку? — обратилась я к парням.

— Нет. Она у нас хорошая, — ответили они уважительно. — Видишь, что 23 февраля нам подарила Лида?

И они показали мне красивый сувенир.

— А вы как поздравили 8 марта свою единственную даму?

— О, все было на высшем уровне, — заулыбались мужчины. — Наш поэт Володя Квашнин посвятил ей стихотворение, а бригада вручила перетенек. Да не простой, а золотой.

Лида смущенно подтверждает их слова.

Потом они показали мне шашки, сделанные своими руками.

— Играем на победителя, — говорю я бригадиру и расставляю шашки.

— Иди, Максимов, играй, — зовут Александра ребята, и он садится напротив меня.

В бытовке становится тихо. Все следят за игрой. Потом, когда я теряю несколько шашек, кто-то разочарованно произносит.

— А я думал, она играет хорошо, а тут...

— Сюда думай, — подсказывает мне Виктор Перепечаев.

А бригадир, не выдержав, двигает мои шашки сам.

— Правильно, — удивляюсь. — Как это я сама не догадалась.

Максимов молча переносят подсказки, смеется одними глазами. Понял, что я игрок слабый, он не хочет огорчать меня проигрышем.

— Ну вот, произносит он через несколько секунд, — боевая ничья.

— Ничья, ничья, — дружно подтверждают ребята.

Такие они у нас доброжелательные...

А. МОСКОВИЧ,
секретарь комитета ВЛКСМ треста Мегионгазстрой.



Добрая слава идет о бригаде монтажников М. З. Сабирьянова из строительно-монтажного управления Покачевского УБР. На счету бригады построенные ремонтно-механические мастерские, котельная, административно бытовой корпус и другие объекты сданы с оценкой «отлично». Работая по методу бригадного подряда, каждый член бригады имеет смежную профессию.

На снимке: один из передовиков бригады электросварщик пятого разряда Филипп Сирничак.

Фото Ю. ФИЛАТОВА.

КОНКУРС

В тресте-площадке Пермрембстрой был проведен конкурс «Лучший по профессии» среди бригад штукатуров и плотников. Конкурс этот стал традиционным и проводится раз в квартал.

Победителями признаны звено штукатуров Е. П. Васильевой и М. Р. Мальцевой. Норма выработки 280 процентов (бригадир Н. Ю. Дригерт). Среди плотников звено А. М. Каримова и М. К. Алехова. Работая на настилке полов, они выполнили норму на 290 процентов.

Т. ЧУП,
[illegible]

Литературная страница

В. БЛАГИНИН

Соленое счастье

РАССКАЗ

Второй день в воздухе стоит туман, и в том месте над головой, где должно быть солнце, маячит какое-то белесое, расплывчатое пятно. Второй день пятеро мужиков не могут вылететь на Варьеган.

Задубевшие валенки нервно шаркают по бетонке и давят окурки. К служебным воротам аэропорта подъехал занидевевший «Уазик» и коротко просигналил. «Шеф мастера зовет» — словно ни к кому не обращаясь, сказала мохнатая кроличья шапка, выплевывая кедровую скорлупу на снег. Сергей Сергеевич Гридяев лениво-равнодушно надел рукавицы и пошел к «Уазику». Четыре полушубка в шапках и валенках продолжали маячить перед окнами домика диспетчерской. Минут через десять слабо-слабо проскочили первые змейки поземки, и легкий парок из трубы домика стало загибать на крышу. Полушубки оживились, выпрастывая из-под шарфов носы и поглядывая на взлетную полосу. Слабый ветерок начал разгонять туман, и уже видны стали темные зубчики елей и пихт за вертолетными пятачками.

...Через пятнадцать минут они летели над промерзшей тайгой, зябко поеживаясь на дюралевых сиденьях. Привычно покачивало и потащивало, и все глазели в иллюминаторы до тех пор, пока не уставала шея. Минут через [illegible] шум двигателей вертолета сменился, и мужики, кто пряча за пазуху затрепанную книжку, кто таранта сонные глаза, приготовились к посадке.

Все пятеро ввалились в промерзший вагончик и принялись остервенело сбрасывать с себя меховые доспехи, лишь Гридяев, молча втиснув задубевший портфель под кровать, ушел в РИТС на планерку. Естественным было его желание узнать поскорее, что ждет их здесь в этот морозный огрызок декабря, предновогодний и поэтому беспокойный.

Кроличья шапка, повиснув на гвозде, возле дверей, обнажила буйную голову слесаря Олега Денисова. Олег, чертыхнувшись на чайник с замерзшей водой, из которого он безуспешно попытался промочить горло, плюхнулся, не раздеваясь, на кровать и угрюмо вперил очи в облезлый потолок.

Рядом с Олегом сосредоточенно стелил себе кровать массивный мужчина тридцати трех лет отроду с совершенно бесстрастным, почти каменным выражением лица. У Леши Городулина не было испорчено настроение, на него не накричала дома жена, у него не болела с похмелья голова, он ни с кем не поругался и ни о чем особенном не задумался, но выражение лица у него было бесстрастным, ибо другого выражения лицо Лешино не знало.

Генка озабоченно рылся в рюкзаке, доставая какие-то железки, колесики и пружинки, которым суждено было стать чем-то наподобие «инерцоида» и «супермаховика» или чем-то в этом духе. В прошлом году Генка закончил школу, читал запоем «Технику молодежи», бредил изобретательством.

Филипп, самый старший из них по годам, загремел шахматами и, иронически поглядывая на Генку, начал лениво расставлять фигурки.

— Леха, вот выиграешь у меня сегодня, тебе Генка даст в свои игрушки поиграть, — щурясь от сигаретного дыма съехидничал он, бросая камни сразу в два огорода, но оба камня пролетели мимо. Лешкино самолюбие такой мелкой дробью не возьмешь, а Генка вообще в своей рассеянности ничего не расслышал.

— Леха, ну сыграй ты со старым, раскатай ему косточки, — страдальчески заныл Олег, зная наперед, что Филипп уже не отвяжется, если у него появился шахматный зуд. Филипп жаждал реванша. Страстный любитель шахмат, он давно бы стал чемпионом Варьегана, если бы не эта бородатая глыба. Слесарь шестого разряда Алексей Городулин безусловно уважал сварщика шестого разряда Филиппа Завражина, но проигрывать ему он не мог. Никогда.

Неизвестно чем бы сегодня закончился реваншистский план Филиппа, потому что свирепо скрипнула дверь, пропустив в комнату лай и рычанье собаки, и Гридяев, в облаке морозного пара, втиснулся в неширокий дверной проем...

Гридяев молчал. И все молчали, потому что молчал Гридяев мрачно и многозначительно. У Генки в руках вдруг «бзыкнула» взведенная ленточная пружина, и он виновато уставился на Гридяева.

— Скачок давления на манометре насосной станции, придется трассу проверить, вдруг где-нибудь труба лопнула, — медленно проговорил, наконец, Гридяев, но почему-то никто не поверил в то, что сегодня, сейчас, сию минуту нужно встать, одеться в мазутную, запошенную робу и идти или ехать по пятидесятиградусному морозу на какую-то там трассу, на которой почему-то ни раньше ни позже как за шесть часов до нового года упало давление. В воздухе висел вопрос. Вопрос был немым и горбатым, сперва он просто висел, потом начал витать над портфелями и рюкзаками с шампанским, над новеньким самоваром — недавно купленным всеобщим любимцем, который ничего не подозревая, начинал уже понемногу синеть и посвистывать.

— Не поеду, — капризно уткнувшись носом в стену пробурчал Олег, — мне неделю отработать осталось, а там — поминай как звали. Да, что я идиот что-ли, надо быть полным дураком, чтобы на ночь глядя, переться в глухомань — неизвестно зачем, — драчливо продолжал он, круто развернувшись на кровати и, в упор глядя на Гридяева. — Ну что ты смотришь, «синими брызгами»? Не поеду, сказал и все! Утром поеду, хоть в пять часов, хоть в четыре, а сейчас не поеду!

Гридяев дернул щекой, вопросительно набычился:

— Я что тебя посылаю что-ли? Ты, мне кажется, с некоторых пор страдаешь, манией величия.

Он смолк, сунул руки в карманы полушубка и уселся на кровать, прижавшись спиной к батарее и вытянув длинные ноги. Все молчали. Генка забросил пружину под тумбочку и начал одеваться. Почему это он делал, он толком не знал, но чувствовал, что так надо. Полудетской душой своей, может быть, сам того не сознавая, он чутко различал добро и зло и реагировал на них с детской же непосредственностью, так же как мотылек реагирует на темноту и свет...

Окончание на 4 стр.

Нижневартовск — адрес интереса многих литераторов. Сегодня в городе находятся поэты В. Нечволода из Тюмени и А. Чумаков из Свердловска. Они уже побывали на встречах с любителями поэзии в общежитиях, на предприятиях.

Сегодня мы предоставляем вниманию читателей два стихотворения В. Нечволоды.

В. Нечволода

Тюменщина

От степей на север тропкой древней —
Поле,
лес,
тайга,
трясина,
лед...
На сто километров две деревни.
На деревню —
дюжина болот.
На седьмом прыжке седого ветра
От Москвы
легла та сторона
С рыжей нефтью под корнями кедров,
С янтарем ишимского зерна.
Мы такою землю принимали
В сизом мае,
в белом декабре,
С ледяным сияньем на Ямале,
С жарким громом фабрик на Туре.
Мы ее кляли в сырых палатках,
Мы над нею плакали в балках,
И вставали в спорах, как солдаты,
За нее
в ученых городках.
Покидая,
Возвращаясь снова,
Нянчили на ласковых губах
Ветровое рокотное слово;
Родина...
Сибирь...
Сестра...
Судьба...
Неспроста,
О будущем тоскуя,
Мы узнали счастье говорить:
Нелегко любить ее такую,
Но еще труднее не любить!

* * *

Мать вечерами сушит сухари.
Так, между делом: не бросать же корки.
Над печью
розоватый от зари
Дымок струится сладковато-горький.
Хрупки, легки кусочки на весу.
А мать молчит и вспоминает детство,
И лебеду,
и из крапивы суп —
Все,
что могло и нашим стать наследством...
Болят глаза,
не прочитать газет.
Куда там...
До политики ли маме?
Но слышу я: с ней по утрам сосед
Беседует о Чили и Вьетнаме.
Потом о внуках будут говорить:
«Не бедовать бы им, коль что случится.
Дай бог, война к нам в дверь не постучится».
Мать по привычке сушит сухари.

Л. Бондарь

Когда не спокойно
на сердце,
Теснится тревога
в груди.
Захлопну УАЗика
дверцу —
Что ждет меня там,
впереди?
Есть люди, чья радость
— в дороге.
Немало я знаю ребят,
Домашние бросив
пороги,
С дорогой связали себя.
Бывает, заглохнет
машина
В дороге в мороз,
иль в пургу,
Бывает, затянет трясина
На ложном своем берегу.
Как в горных потоках
пороги,
Опасности ждут на пути
Устанут и руки, и ноги,
И хочется слезть,
и пойти.
И хочется только покоя
Как людям —
свободных два дня.
Но что ж это, братцы,
такое,
За руль снова тянет
меня.
Когда беспокойно
на сердце,
Тревога теснится
в груди,
Захлопну УАЗика
дверцу —
Что ждет меня там,
впереди?

г. Мегион.



За вахтой.

Фото Ю. ФИЛАТОВА.

репортаж

ВЕСЕЛЫЙ ПРАЗДНИК



Сверкающим вихрем летит снег из-под копыт, рассыпаются в звенящем от мороза воздухе крики болельщиков, все ближе к финишу слышится тяжелое дыхание оленей. Еще несколько секунд и становится известным победитель первого этапа гонок — Кузьма Покачев с Аганского рыбоучастка.

Так уж повелось: праздник охотника открывается гонками на оленях.

В это предпоследнее мартовское воскресенье солнце светило уже совсем по-весеннему, хотя мороза был за тридцать. И такое вот сочетание мороза с солнцем, умноженное на азарт спортивных соревнований, вероятно, и создавало особую атмосферу северного праздника, которым заканчивался XIII районный слет рыбаков и охотников.

На лед реки Аган высыпало чуть не все население поселка. На многих яркие малицы, узорчатые кисы и прочие атрибуты национальной одежды. Участники и гости слета показывают свое умение управлять оленьей упряжкой, ходить на подволоках (широкие лыжи, подбитые оленьим мехом), и тут же, наряду с традиционными средствами передвижения, еще одна дань технической оснащенности рыбаков — гонки на снегоходах «Буран».

Виды соревнований сменяются со скоростью калейдоскопа, но, пожалуй, наибольший накал страстей вызвал бег на подволоках. Участвовали в этом состязании все желающие, но гости так и не смогли приблизиться к уровню участников слета. Да и не мудрено — ведь сюда приехали передовые рыбаки и охотники, люди, которые показывали свое профессиональное мастерство.

Вероятно поэтому вряд ли кто удивлялся, когда опытнейший рыбак и охотник Константин Кириллович Покачев обошел всех и по праву занял первое место. В рабочие дни он также обгоняет своих коллег и по вылову рыбы. И орден «Знак почета», которым он был награжден, лишь подтверждает его победы в труде.

Призерами стали также К. М. Покачев с Аганского рыбоучастка и Г. Г. Покачев с Варьеганского отделения Охтеурского госпромхоза — их фотографии давно уже не сходят с доски Почета на их предприятиях.

Вот взревела и понеслась по снежной равнине последняя тройка «Буранов». Исчезнув в сверкающей снежной пыли на несколько коротких минут, они снова показались на горизонте. Но уже только два. Здесь, увы, ничем помочь нельзя — соревнования есть соревнования, и если техническая подготовка была недостаточной, то результаты сказались сразу.

Самое лучшее время в этих состязаниях показал А. Н. Покачев из поселка Аган (это не ошибка — в Агане добрая половина жителей носит фамилию Покачевых). Два других призовых места заняли тоже аганцы: В. П. Суханов и В. Г. Грибанов.

Все имеет начало и конец. Закончились и эти соревнования. Расставаться всегда немножко грустно. Но... Приятный сюрприз — на импровизированной сцене у почтового отделения участников и гостей слета встретили Дед Мороз, Снегурочка, Земля ханты-мансийская и сама Весна-красавица.

Ст. МИХАЙЛОВ,
п. Аган.

На снимках: Г. Г. Покачев; гонки на оленях.
Фото А. БЕРЕЗИНА.
А. ОЗЕРОВА.



Соленое счастье

Генка залез в кузов АТСки и сразу застучал зубами: было холодно, было страшно холодно, и почему-то сделалось одиноко-тоскливо. Когда же увидел, что в кузов вваливается громадная фигура Лешки Городулина, он чуть не завизжал от щенячьего восторга.

Авария на нефтепроводе случилась на правом берегу безымянной речки, занесенной снегом, и произошло все по пеленой случайности. Трактор - трелевочник, груженный хлыстами, заехал на трассу и сорвал гусеницей манометр на рабочей трубе. Ударил фонтан нефти в трелевочник, прополоскав себе брюхо, отполз в сторону, заглох и больше не заводился, несмотря на отчаянные попытки тракториста, торопившегося к празднику домой. Перекачку нефти остановили, но дело было дрянь: из-за перепада высот левого и правого берегов речки в трубе осталось статическое давление, и из обломанного штуцера продолжал хлестать черный султан нефти, высотой в полтора телеграфных столба. Часть нефти распылялась на мельчайшие брызги, зловещим туманом висела в воздухе, а основная струя с клекотом падала на землю и, остывая на морозе, медленно растекалась в сторону трелевочника.

— Гена, собери-ка, «человечество» на инструктаж, — попросил Гридяев, доставая из-за пазухи потрепанный журналишко и направляясь к кузову АТС, в котором зажегся тусклый плафон освещения.

В кузове собрались четверо: Генка, Городулин, водитель АТСки и сам Гридяев. Машинист трелевочника продолжал отчаянно дергать «пускач», пытаясь завести свой трактор.

Минут через пять пришел и тракторист, попросил закурить, жадно затянулся и притих, утомленно полуразвалившись на сиденье.

Генка с Городулиным хлопотливо гремели в рюкзаках, доставая необходимые инструменты и снаряжение. В принципе перед ними задача была простая: забить в сломанный штуцер манометра деревянный кол, и Городулин, ловко тюкая топором на деревянном чурбане, быстро заострил пару (на всякий случай) черенков от лопат.

Громко лязгая зубами, Генка сбросил с себя толстый ватный костюм, быстро натянул три пары брезентовой робы, застегнулся на все пуговицы, примерил маску противогаза, размотал и расправил шланг.

Леша Городулин уже одетый, достал пропитанные илашн с глухим капюшоном.

— На, надевай. Только ты пуговицы на робе при застегнул, случится что — сразу не сорвешь.

Генка, не раздумывая, с треском расстегнул сразу все три куртки и надел сверху плащ. Внезапно, собирая в кучу всех богов и их матерей, мужичонка в треухе пулей сорвался с места и загремел из кузова в темноту. Все недоуменно переглянулись и попрыгали вслед за ним, не понимая, что могло случиться.

А случилось вот что: тракторист, отчаявшись завести трелевочник, решил подогреть масло в картере двигателя, справедливо полагая, что оно в такой мороз сильно загустело, и двигатель только поэтому не берется «пускачом». Без задней мысли он соорудил факел, облил его соляркой, зажег, и, оставив под поддоном картера двигателя, ушел в АТСку.

Факел, разгораясь все жарче, топил застывшую нефть на брюхе трелевочника, про которую совсем забыл тракторист. нефть стекала и капала, распаляя огонь, и он, почуяв много жратвы, жадно лизал уже всю машину, перебрасываясь на хлысты.

Слабенький ветерок, невесть откуда взявшийся, проносил белесый туман от фонтана мимо горящего трактора, стихал и снова дул, каждый раз чуть-чуть меняя направление, и вот его легкомысленное непостоянство до предела взвинчивало нервы стоящих неподалеку людей: каждая секунда грозила взрывом...

Гридяев утрюмым тяжелым взглядом нашарил Городулина и коротко, хрипло выдавал:

— Я пошел на связь.

Круто повернувшись, он, торопясь и запинаясь в глубоком снегу, направился к АТСке.

Генку бил нервный озноб, глаза его лихорадочно блестели, и весь он был какой-то подпружиненный. Леша был внешне спокоен, ни единым мускулом лица не выдавая внутреннего напряжения, но то, что оно это напряжение в нем зримо пульсировало, билось и искало выхода — было несомненно. Он боялся Генкиного взгляда, потому что на этот взгляд обязательно нужно было дать ответ: да или нет. Он не решился еще: имеет ли он право рисковать жизнью этого полумальчика-полумужчины. Он делал выбор, боясь ошибиться.

Фонтан свистел и плевался, забрызгивая стекла противогаза. Городулин согнулся, нагибаясь, и, подавшись всей своей грузной фигурой вперед, всадил рванувшийся из рук кол в самую гущу хлеставшей струи.

Черный султан размотался павлиньим хвостом по небу и скрыл с головой резиновых мужиков, но через мгновение он опал, обнажив две совершенно черные фигуры. Городулин, вцепившийся мертвой хваткой в березовый кол, почти лежал на проклятой трубе, а Генка, с сорванным противогазом, сверкая белками глаз и оскаленными зубами, остервенело бил по колу кувалдой, и по мере того, как фонтан захлебывался, парнишка становился сильнее и яростнее.

Мир был прекрасен: ярко светила луна, горело пожарище, горел снег и звезды на небе, был рев пламени и была тишина.

Минут через сорок они яростно лупили друг друга березовыми вениками в перехватывающем дыхание пару варьеганской бани, а еще через полчаса оживленно накрывали праздничный стол. Все время поглядывали на часы и поджидали Филиппа. Старый сварщик не сидел, сложа руки, он собрал бригаду поселковых слесарей, забрал сварочный агрегат, резку и теперь, наверное, дожигал свой последний в этом году электрод на заплате, наброшенной на сломанный штуцер.

Без четверти двенадцать за окном затарахтел трактор, проезжали по снегу сани, и тут же ввалился заиндевевший Филипп.

Грохнули пробки, пробили часы, и старик молодецким голосом провозгласил:

— Так выпьем же друзья за снег.

За то, что есть у нас и будет.

Чтоб поплое ушло навек.

Великое — пусть вечно будет!

Об Олеге никто и не вспомнил. Он вернулся только к утру. Бледный, болезненный, испитый, молча оделся, собрался и исчез...

г. Нижневартовск.

Окончание.
Начало на 3 стр.

Редактор
Б. Н. СЫРПИН.

Наш адрес: 626440,
г. Нижневартовск, ул. Менделеева, 11
(1-й микрорайон).

ТЕЛЕФОНЫ РЕДАКЦИИ: редактор — 2-21-63, заместитель редактора и промышленный отдел — 7-29-82, 2-32-06; ответственный секретарь—7-88-50; отдел партийной жизни—7-29-87, 2-30-56; отдел информации — 7-28-40, 2-31-96, 6-15-27; отдел писем — 2-33-46; отдел иллюстрации и фотолаборатория — 2-30-56. ТЕЛЕФОНЫ ТИПОГРАФИИ: директор — 2-24-73 7-27-19; через «Строитель» — 6-19-12; бухгалтерия —2-32-07; инженер-технолог — 2-32-08; общий — 2-32-12.

Нижневартовская типография управления издательств, полиграфии и книжной торговли Тюменского облисполкома

Заказ № 3582, объем 6 п. л., тир. 27000.

ПРОЛЕТАРИИ ВСЕХ СТРАН, СО...

ЛЕНИНСКОЕ ЗНАМЯ

ОРГАН НИЖНЕВАРТОВСКОГО ГОРКОМА КПСС, ГОРОДСКОГО И РАЙОННОГО СОВЕТОВ НАРОДНЫХ ДЕПУТАТОВ ТЮМЕНСКОЙ ОБЛАСТИ

Издается с 4 сентября 1941 года ▲ № 61 (5301) ▲ ВТОРНИК, 30 марта 1982 года ▲ Газета выходит ежедневно, кроме воскресенья и понедельника ✦ Цена 2 коп.

Сессия городского Совета

Состоялась десятая сессия Нижневартовского городского Совета. Ее открыл председатель исполкома С. И. ДЕНИСОВ.

По предложению депутата И. Г. АСТАФЬЕВОЙ единодушно избираются председателем сессии депутат В. С. СОНДЫКОВ, секретарем сессии Л. В. ЖЕЛЕЗНОВА.

Сессия заслушала и утвердила доклад председателя мандатной комиссии депутата Г. М. МЕТЕЛИЦЫ о полномочиях депутатов М. М. Чазова, В. В. Антонова, А. М. Беляева, избранных вместо выбывших.

Сессия обсудила «Отчет о работе исполкома городского Совета и меры дальнейшего улучшения организаторской работы депутатов по выполнению наказов избирателей, предложений, замечаний трудящихся в свете требований XXVI съезда КПСС», в обсуждении которых приняли участие: председатель постоянной комиссии по бытовому обслуживанию, начальник отдела труда управления технологического транспорта № 1 Л. И. ВЛАСОВА; председатель постоянной комиссии по жилищно-коммунальному хозяйству, управляющий трестом Запсибнефтеавтоматика А. И. СЕЛИВАНОВ; член постоянной комиссии по делам молодежи, слесарь управления механизации № 5 А. И. МЫШКИН, председатель постоянной комиссии по торговле и общественному питанию, управляющая Нижневартовским отделением Госбанка Э. Х. РОДИКОВА; член постоянной комиссии по строительству, старший инженер филиала института Гипротюменьнефтегаз О. А. ГОЛОЛОБОВА; член постоянной комиссии по транспорту, дорожному строительству и связи, начальник участка треста-площадки № 2 А. Г. КОСТИКОВ, член постоянной комиссии по социалистической законности и охране общественного порядка, газоэлектросварщик управления механизации № 1 С. И. ГОЛЕНИЩЕВ; член постоянной комиссии по народному образованию, директор средней школы № 6 А. И. СУЩАЯ; председатель постоянной комиссии по физкультуре и спорту, слесарь вышкомонтажного управления № 1 С. С. ЛЕНИЛИН; председатель горисполкома С. И. ДЕНИСОВ.

Депутаты приняли решение по информации заведующей отделом культуры горисполкома, депутата Е. П. АРДАШОВОЙ «О выполнении мероприятий по достойной встрече 10-летия города»; утвердили социалистические обязательства трудящихся Нижневартовска по достойной встрече 60-летия образования СССР, заслушали информацию управляющего трестом Мегионгазстрой В. И. СКОРЫНЫ о ходе строительства ресторана в пятом западном микрорайоне; приняли решение по депутатскому запросу «О комплексной застройке предприятиями города шестого микрорайона».

Сессия решила организационный вопрос. Председателем городского комитета народного контроля вместо В. И. Жемерикина, перешедшего на другую работу, назначен И. А. ЯЩЕНКО, ранее работавший секретарем парткома объединения Сибнефтегазпереработка. Начальником управления коммунального хозяйства горисполкома утвержден Г. К. ИНСАРЕНКО.

«РАБОЧЕЙ ЭСТАФЕТЕ» — ПОДДЕРЖКУ

НЕ ПОДВЕДЕМ

На открытое письмо комплексной хозрасчетной бригады, возглавляемой Героем Социалистического Труда, депутатом Верховного Совета РСФСР Н. Н. НЕЖДАНОВЫМ, отвечает коллектив БИТО и КО № 1

Выполняя решения XXVI съезда КПСС, ноябрьского (1981 г.) Пленума ЦК КПСС и взятых в честь 60-летия образования СССР социалистических обязательств, коллектив Нижневартовской базы производственно-технического обслуживания и комплектации оборудованием № 1 обсудил письмо на собрании.

Все рабочие, инженерно-технические работники и служащие базы единодушно поддерживают вашу инициативу и включаются в предложенную вами «рабочую эстафету».

Для своевременного ввода в эксплуатацию компрессорной станции № 3 и выполнения социалистических обязательств по добыче одного миллиарда кубических метров газа и одного миллиона тонн нефти в сутки коллектив Нижневартовской БИТОиКО № 1 обязуется своевременно и качественно обеспечивать строительство КС-3 необходимым оборудованием и материалами.

60-летию СССР — 60 ударных недель!

На объектах — электроэнергетики

Коллектив треста Мегионэлектросетьстрой работает в эти дни на одном из ответственнейших объектов года — на трассе ЛЭП-500 Демьянское — Тюмень.

Участок от Тюмени до Тобольска протяженностью 232 километра штурмуют лучшие бригады из 101-й и 107-й мехколонн. Это бригада электролинейщиков лауреата премии Ленинского комсомола Василия Кравца и бригада кавалера ордена Трудового Красного Знамени Фаима Зарипова.

Строители полны решимости обеспечить пуск важнейшей линии в установленный срок в декабре текущего года.

На снимках: бригадир электролинейщиков кавалер ордена «Знак Почета» Фаим Зарипов; заканчивается монтаж провода и подвеска изоляторов на линии Сургут — Белозерная.

Фото Ю. ФИЛАТОВА.





ПЛАН МАРТА — ДОСРОЧНО

В марте на заводе по ремонту автомобилей высокопроизводительно работает коллектив автобусного цеха, руководимый Ю. Д. Макарычевым. План месяца по выпуску продукции выполнен на 113,9 процента. Для заказчиков изготовлено 18 кузовов, отремонтировано 4 единицы полнокомплектных автобусов.

Лучшей в цехе признана бригада В. Г. Листополова (норма выработки составила 138,6 процента). На втором месте — моторный цех (начальник И. А. Ешуков), выполнивший план на 108,3 процента.

Дополнительно к заданию отремонтировано 14 двигателей автомобилей «Магирус», «Татра», «Урал».

Лучшей бригадой признан коллектив А. В. Сукача. Норма выработки составила 130,5 процента.

Л. КАРПОЛЬ,
инженер отдела труда.

ДЕЛЕГАТЫ ВЕРНУЛИСЬ СО СЪЕЗДА

Поделился впечатлениями

22 марта после окончания рабочего дня служащие и рабочие Мегионнефтегазгеологии встретились в Доме культуры «Прометей» с делегатом XVII съезда профсоюзов Валентином Андреевичем Гавриковым, генеральным директором объединения. Он рассказал об итогах работы профсоюзного форума, напомнил о главных задачах, поставленных на нем.

Особенно запомнился собравшимся рассказ о появлении почетного президиума на съезде во главе с Генеральным секретарем ЦК КПСС, Председателем Президиума Верховного Совета СССР тов. Л. И. Брежневым, его выступлении.

В конце встречи слушатели тепло поблагодарили делегата за обстоятельную и интересную беседу о крупном политическом событии в жизни нашей страны.

А. ЛЫСОКОНЬ,
директор Дома культуры «Прометей».

репортаж

ВЕСЕЛЫЙ ПРАЗДНИК



Сверкающим веером летит снег из-под копыт, рассыпаются в звенящем от мороза воздухе крики болельщиков, все ближе к финишу слышится тяжелое дыхание оленей. Еще несколько секунд и становится известным победитель первого этапа гонок — Кузьма Покачев с Аганского рыбоучастка.

Так уж повелось: праздник охотника открывается гонками на оленях.

В это предпоследнее мартовское воскресенье солнце светило уже совсем по-весеннему, хотя мороз был за тридцать. И такое вот сочетание мороза с солнцем, умноженное на азарт спортивных соревнований, вероятно, и создавало особую атмосферу северного праздника, которым заканчивался XIII районный слет рыбаков и охотников.

На лед реки Аган высыпало чуть не все население поселка. На многих яркие малицы, узорчатые кисы и прочие атрибуты национальной одежды. Участники и гости слета показывают свое умение управлять оленьей упряжкой, ходить на подволоках (широкие лыжи, подбитые оленьим мехом), и тут же, наряду с традиционными средствами передвижения, еще одна дань технической оснащенности рыбаков — гонки на снегоходах «Буран».

Виды соревнований сменяются со скоростью калейдоскопа, но, пожалуй, наибольший накал страстей вызвал бег на подволоках. Участвовали в этом состязании все желающие, но гости так и не смогли приблизиться к уровню участников слета. Да и не мудрено — ведь сюда приехали передовые рыбаки и охотники, люди, которые показывали свое профессиональное мастерство.

Вероятно поэтому никто не удивлялся, когда опытнейший рыбак и охотник Константин Кириллович Покачев обогнал всех и по праву занял первое место. В рабочие дни он также обгоняет своих коллег и по вылову рыбы. И орден «Знак почета», которым он был награжден, лишь подтверждает его победы в труде.

Призерами стали также К. М. Покачев с Аганского рыбоучастка и Г. Г. Покачев с Варьеганского отделения Охтеурского госпромхоза — их фотографии давно уже не сходят с доски Почета на их предприятиях.

Вот взревела и понеслась по снежной равнине последняя тройка «Буранов». Исчезнув в сверкающей снежной пыли на несколько коротких минут, они снова показались на горизонте. Но уже только два. Здесь, увы, ничем помочь нельзя — соревнования есть соревнования, и если техническая подготовка была недостаточной, то результаты сказались сразу.

Самое лучшее время в этих состязаниях показал А. Н. Покачев из поселка Аган (это не ошибка — в Агане добрая половина жителей носит фамилию Покачевых). Два других призовых места заняли тоже аганцы: В. П. Суханов и В. Г. Грибанов.

Все имеет начало и конец. Закончились и эти соревнования. Расставаться всегда немножко грустно. Но... Приятный сюрприз — на импровизированной сцене у почтового отделения участников и гостей слета встретили Дед Мороз, Снегурочка, Земля хантыйская и сама Весна-красавица.

С. МИХАЙЛОВ.
п. Аган.

На снимках: Г. Т. Покачев; гонки на оленях.
Фото А. БЕРЕЗИНА, А. ОЗЕРОВА.



Соленое счастье

Генка залез в кузов АТСки и сразу застучал зубами: было холодно, было страшно холодно, и почему-то сделалось одиноко-тоскливо. Когда же увидел, что в кузов вваливается громадная фигура Лешки Городулина, он чуть не завизжал от щенячьего восторга.

Авария на нефтепроводе случилась на правом берегу безымянной речки, занесенной снегом, и произошло все по нелепой случайности. Трактор - трелевочник, груженный хлыстами, заехал на трассу и сорвал гусеницей манометр на рабочей трубе. Ударил фонтан нефти и трелевочник, прополоскав себе брюхо, отполз в сторону, заглох и больше не заводился, несмотря на отчаянные попытки тракториста, торопившегося к празднику домой. Перекачку нефти остановили, но дело было дрянь: из-за перепада высот левого и правого берегов речки в трубе осталось статическое давление, и из обломанного штуцера продолжал хлестать черный султан нефти, высотой в полтора телеграфных столба. Часть нефти распылялась на мельчайшие брызги, зловещим туманом висела в воздухе, а основная струя с клекотом падала на землю и, остывая на морозе, медленно расползалась в сторону трелевочника.

— Гена, собери-ка, «человечество» на инструктаж, — попросил Гридяев, доставая из-за пазухи потрепанный журналишко и направляясь к кузову АТС, в котором зажегся тусклый плафон освещения.

В кузове собрались четверо: Генка, Городулин, водитель АТСки и сам Гридяев. Машинист трелевочника продолжал отчаянно дергать «пускач», пытаясь завести свой трактор.

Минут через пять пришел и тракторист, попросил закурить, жадно затянулся и притих, утомленно полуразвалившись на сиденье.

Генка с Городулиным хлопотливо гремели в рюкзаках, доставая необходимые инструменты и снаряжение. В принципе перед ними задача была простая: забить в сломанный штуцер манометра деревянный кол, и Городулин, ловко тюкая топором на деревянном чурбаке, быстро заострил пару (на всякий случай) черенков от лопат.

Громко лязгая зубами, Генка сбросил с себя толстый ватный костюм, быстро натянул три пары брезентовой робы, застегнулся на все пуговицы, примерил маску противогаза, размотал и расправил шланг.

Леша Городулин уже одетый, достал прорезиненные плащи с глухим капюшоном.

— На, надевай. Только ты пуговицы на робе зря застегнул, случится что — сразу не сорвешь.

Генка, не раздумывая, с треском расстегнул сразу все три куртки и надел сверху плащ. Внезапно, собирая в кучу всех богов и их матерей, мужичонка в треухе пулей сорвался с моста и загремел из кузова в темноту. Все недоуменно переглянулись и попрыгали вслед за ним, не понимая, что могло случиться.

А случилось вот что: тракторист, отчаявшись завести трелевочник, решил подогреть масло в картере двигателя, справедливо полагая, что оно в такой мороз сильно загустело, и двигатель только поэтому не берется «пускачом». Без задней мысли он соорудил факел, облил его соляркой, зажег, и, оставив под поддоном картера двигателя, ушел в АТСку.

Факел, разгораясь все жарче, топил застывшую нефть на брюхе трелевочника, про которую совсем забыл тракторист, нефть стекала и капала, распаляя огонь, и он, почуяв много жратвы, жадно лизал уже всю машину, перебрасываясь на хлысты.

Слабенький ветерок, невесть откуда взявшийся, проносил белесый туман от фонтана мимо горящего трактора, стихал и снова дул, каждый раз чуть-чуть меняя направление, и это его легкомысленное непостоянство до предела взвинчивало нервы стоящих неподалеку людей: каждая секунда грозила взрывом...

Гридяев угрюмым тяжелым взглядом нашарил Городулина и коротко, хрипло выдавил:

— Я пошел на связь.

Круто повернувшись, он, торопясь и запинаясь в глубоком снегу, направился к АТСке.

Генку бил нервный озноб, глаза его лихорадочно блестели, и весь он был какой-то подпружиненный. Леша был внешне спокоен, ни единым мускулом лица не выдавая внутреннего напряжения, но то, что оно это напряжение в нем зримо пульсировало, билось и искало выхода — было несомненно. Он боялся Генкиного взгляда, потому что на этот взгляд обязательно нужно было дать ответ: да или нет. Он не решился еще: имеет ли он право рисковать жизнью этого полумальчика-полумужчины. Он делал выбор, боясь ошибиться.

...Фонтан свистел и плевался, забрызгивая стекла противогаза. Городулин согнулся, набычился, и, подавшись, всей своей грузной фигурой вперед, всадил рванувшийся из рук кол в самую гущу хлеставшей струи.

Черный султан разметался павлиньим хвостом по небу и скрыл с головой резиновых кукол, но через мгновение он опал, обнажив две совершенно черные фигуры. Городулин, вцепившийся мертвой хваткой в березовый кол, почти лежал на проклятой трубе, а Генка, с сорванным противогазом, сверкая белками глаз и оскаленными зубами, остервенело бил по колу кувалдой, и по мере того, как фонтан захлебывался, парнишка становился сильнее и яростнее.

Мир был прекрасен: ярко светила луна, горело пожарище, горел снег и звезды на небе, был рев пламени и была тишина.

Минут через сорок они яростно лупили друг друга березовыми вениками в перехватывающем дыхание пару варьеганской бани, а еще через полчаса оживленно накрывали праздничный стол. Все нервно поглядывали на часы и поджидали Филиппа. Старый сварщик не сидел, сложа руки: он собрал бригаду поселковых слесарей, забрал сварочный агрегат, резку и тепарь, наверное, дожигал свой последний в этом году электрод на заплате, наброшенной на сломанный штуцер.

Без четверти двенадцать за окном затарахтел трактор, провизжали по снегу сани, и тут же ввалился заиндевевший Филипп.

Грохнули пробки, пробили часы, и старик молодецким голосом провозгласил:

— Так выпьем же друзья за снег.

За то, что есть у нас и будет.

Чтоб пошлое ушло навек.

Великое — пусть вечно будет!

Об Олеге никто и не вспомнил. Он вернулся только к утру. Бледный, болезненный, испитый, молча оделся, собрался и исчез...

г. Нижневартовск.

Окончание.
Начало на 3 стр.

Редактор
Б. Н. СЫРПИН.

Наш адрес: 626440,
г. Нижневартовск, ул. Менделеева, 11
(1-й микрорайон).

ТЕЛЕФОНЫ РЕДАКЦИИ: редактор — 2-21-63, заместитель редактора и промышленный отдел — 7-29-82, 2-32-06; ответственный секретарь—7-88-50; отдел партийной жизни—7-29-87, 2-30-56; отдел информации — 7-28-40, 2-31-96, 6-15-27; отдел писем — 2-33-46; отдел иллюстрации и фотолаборатория — 2-30-56. ТЕЛЕФОНЫ ТИПОГРАФИИ: директор — 2-24-73, 7-27-19; через «Строитель» — 6-19-12; бухгалтерия —2-32-07; инженер-технолог — 2-32-08; общий — 2-32-12.

Нижневартовская типография управления издательств, полиграфии и книжной торговли Тюменского облисполкома Заказ № 3182 объем в л. п. р. 27 0

ПРОЛЕТАРИИ ВСЕХ СТРАН, СОЕДИНЯЙТЕСЬ!

ЛЕНИНСКОЕ ЗНАМЯ

ОРГАН НИЖНЕВАРТОВСКОГО ГОРКОМА КПСС, ГОРОДСКОГО И РАЙОННОГО СОВЕТОВ НАРОДНЫХ ДЕПУТАТОВ ТЮМЕНСКОЙ ОБЛАСТИ

Издается с 4 сентября 1941 года ▲ № 61 (5301) ▲ ВТОРНИК, 30 марта 1982 года ▲ Газета выходит ежедневно, кроме воскресенья и понедельника ✦ Цена 2 коп.

Сессия городского Совета

Состоялась десятая сессия Нижневартовского городского Совета. Ее открыл председатель исполкома С. П. ДЕНИСОВ.

По предложению депутата П. Г. АСТАФЬЕВОЙ единодушно избираются председателем сессии депутат В. С. СОНДЫКОВ, секретарем сессии Л. Б. ЖЕЛЕЗНОВА.

Сессия заслушала и утвердила доклад председателя мандатной комиссии депутата Г. М. МЕТЕЛИЦЫ о полномочиях депутатов М. М. Чазова, В. В. Антонова, А. М. Беляева, избранных вместо выбывших.

Сессия обсудила «Отчет о работе исполкома городского Совета и меры дальнейшего улучшения организаторской работы депутатов по выполнению наказов избирателей, предложений, замечаний трудящихся в свете требований XXVI съезда КПСС», в обсуждении которых приняли участие: председатель постоянной комиссии по бытовому обслуживанию, начальник отдела труда управления технологического транспорта № 1 Л. П. ВЛАСОВА; председатель постоянной комиссии по жилищно-коммунальному хозяйству, управляющий трестом Запсибнефтеавтоматика А. П. СЕЛИВАНОВ; член постоянной комиссии по делам молодежи, слесарь управления механизации № 5 А. П. МЫШКИН, председатель постоянной комиссии по торговле и общественному питанию, управляющая Нижневартовским отделением Госбанка Э. Х. РОДИКОВА; член постоянной комиссии по строительству, старший инженер филиала института Гипротюменьнефтегаз О. А. ГОЛОЛОБОВА; член постоянной комиссии по транспорту, дорожному строительству и связи, начальник участка треста-площадки № 1 А. Г. КОСТИКОВ, член постоянной комиссии по социалистической законности и охране общественного порядка, газоэлектросварщик управления механизации № 1 С. П. ГОЛЕНИЩЕВ; член постоянной комиссии по народному образованию, директор средней школы № 6 А. П. СУЩАЯ; председатель постоянной комиссии по физкультуре и спорту, слесарь вышкомонтажного управления № 1 С. Ф. ЛЕПИЛИН; председатель горисполкома С. П. ДЕНИСОВ.

Депутаты приняли решение по информации заведующей отделом культуры горисполкома, депутата Е. П. АРДАНОВОЙ «О выполнении мероприятий по достойной встрече 10-летия города»; утвердили социалистические обязательства трудящихся Нижневартовска по достойной встрече 60-летия образования СССР, заслушали информацию управляющего трестом Мегионгазстрой В. П. СКОРЫНЫ о ходе строительства ресторана в пятом западном микрорайоне; приняли решение по депутатскому запросу «О комплексной застройке предприятиями города шестого микрорайона».

Сессия решила организационный вопрос. Председателем городского комитета народного контроля вместо В. П. Жемеркина, перешедшего на другую работу, назначен П. А. ЯЩЕНКО, ранее работавший секретарем парткома объединения Сибнефтегазпереработка. Начальником управления коммунального хозяйства горисполкома утвержден Г. К. ПИСАРЕНКО.

«РАБОЧЕЙ ЭСТАФЕТЕ» — ПОДДЕРЖКУ

НЕ ПОДВЕДЕМ

На открытое письмо комплексной хозрасчетной бригады, возглавляемой Героем Социалистического Труда, депутатом Верховного Совета РСФСР Н. И. НЕЖДАНОВЫМ, отвечает коллектив ЦИТО и КО № 1

Выполняя решения XXVI съезда КПСС, ноябрьского (1981 г.) Пленума ЦК КПСС и взятых в честь 60-летия образования СССР социалистических обязательств, коллектив Нижневартовской базы производственно-технического обслуживания и комплектации оборудованием № 1 обсудил письмо на собрании.

Все рабочие, инженерно-технические работники и служащие базы единодушно поддерживают вашу инициативу и включаются в предложенную вами «рабочую эстафету».

Для своевременного ввода в эксплуатацию компрессорной станции № 3 и выполнения социалистических обязательств по добыче одного миллиарда кубических метров газа и одного миллиона тонн нефти в сутки коллектив Нижневартовской ЦИТОиКО № 1 обязуется своевременно и качественно обеспечивать строительство КС-3 необходимым оборудованием и материалами.

60-летию СССР — 60 ударных недель!

На объектах — электроэнергетики

Коллектив треста Мегионэлектросетьстрой работает в эти дни на одном из ответственнейших объектов года — на трассе ЛЭП-500 Демьянское — Тюмень.

Участок от Тюмени до Тобольска протяженностью 232 километра штурмуют лучшие бригады на 101-й и 107-й мехколонн. Это бригада электромонтажников лауреата премии Ленинского комсомола Василия Кравца и бригада кавалера ордена Трудового Красного Знамени Фаима Зарипова.

Строители полны решимости обеспечить пуск важнейшей линии в установленный срок в декабре текущего года.

На снимках: бригадир электромонтажников кавалер ордена «Знак Почета» Фаим Зарипов; заканчивается монтаж провода и подвеска изоляторов на линии Сургут — Белоярская.

Фото Ю. ФИЛАТОВА.





ПЛАН МАРТА — ДОСРОЧНО

В марте на заводе по ремонту автомобилей высокопроизводительно работает коллектив автобусного цеха, руководимый Ю. Л. Макарычевым. План месяца по выпуску продукции выполнен на 113,9 процента. Для заказчиков изготовлено 18 кузовов, отремонтировано 3 единицы полнокомплектных автобусов.

Лучшей в цехе признана бригада В. Г. Чистополова (норма выработки составила 138,6 процента). На втором месте — моторный цех (начальник Н. А. Ешуков), выполнивший план на 109,3 процента.

Дополнительно к заданию отремонтировано 14 двигателей автомобилей «Магирус», «Гитра», «Урал».

Лучшей бригадой признан коллектив А. В. Сукача. Норма выработки составила 130,9 процента.

Л. КАРПОЛЬ,
инженер отдела труда.

ДЕЛЕГАТЫ ВЕРНУЛИСЬ ОТ СЪЕЗДА

Поделился впечатлениями

22 марта после окончания рабочего дня служащие и рабочие Мегионнефтегеологии встретились в Доме культуры «Прометей» с делегатом XVII съезда профсоюзов Валентином Андреевичем Гаврюковым, генеральным директором объединения. Он рассказал об итогах работы профсоюзного форума, напомнил о главных задачах, поставленных на нем.

Особенно запомнился собравшимся рассказ о выступлении почетного президиума на съезде по главе с Генеральным секретарем ЦК КПСС, Председателем Президиума Верховного Совета СССР тов. Л. И. Брежневым, его выступлении.

В конце встречи слушатели с неослабевающим интересом задавали делегату съезда вопросы о международном положении, о событиях в Польше и другие.

А. ДЫРОВИН,
директор Дома культуры «Прометей».

◆ ИДЕОЛОГИЧЕСКАЯ РАБОТА

Партийное руководство комсомольскими школами

В комсомольской организации объединения Нижневартовскнефтегеология 230 членов ВЛКСМ, более тысячи повышают свой общеобразовательный и политический уровень. В комсомольском политпросвещении работают сорок школ, которые посещают 800 слушателей.

Партийная организация объединения в руководству комсомольскими школами привлекла подготовленных людей — коммунистов с высшим образованием.

В работе с пропагандистскими кадрами партком стремится шире использовать различные формы и методы. Все руководители школ учатся в постоянно действующем семинаре, где читаются лекции, даются консультации, проводятся открытые занятия, собеседования по вопросам творческих планов, организуются встречи с хозяйственными руководителями.

Основную работу ведет кабинет политического просвещения. Пропагандисты имеют возможность получить необходимые материалы по вопросам теории, методики партийной учебы, информационный материал по вопросам внутренней и внешней политики КПСС, социально-экономического развития города, своего предприятия. Здесь можно познакомиться с опытом работы лучших творческих планов, другими пропагандистов, рефератами слушателей. Имеются технические средства обучения.

Создается кабинет политического просвещения на общественных началах при партийной организации треста Нижневартовскстройпромстрой.

Вопросы комсомольского политпросвещения заслушиваются на заседаниях партийного комитета, методического совета при кабинете политпросвещения объединения. В этом учебном году они обсуждались два раза на заседаниях парткома.

Для руководства и оказания помощи комсомольским пропагандистам создан методический совет комсомольского политпросвещения. Работает он по секциям: актуальные вопросы международного молодежного движения; история КПСС и «Учение, преобразующее мир»; идеологическая борьба и молодежь.

Работа, проводимая партийной организацией объединения, положительно сказывается на повышении уровня занятий в системе комсомольского политического просвещения, формировании у слушателей коммунистической убежденности, росте их общественно-политической и трудовой активности.

Однако в деятельности парткома, кабинета политического просвещения по руководству марксистско-ленинским образованием молодежи есть недостатки. Учебой охвачены не все члены ВЛКСМ, недостаточно используется метод практических заданий. Слабая работа ведется с карточками трудовой и общественно-политической активности слушателей. Медленно создается учебная база для системы комсомольского политпросвещения. Еще не все пропагандисты имеют хотя бы минимум технических средств. Не все регулярно посещают занятия семинара. Не в полную силу работает методический совет комсомольского политпросвещения. Устранение этих недостатков, безусловно, повысит действенность комсомольской учебы объединения.

М. БУЛАТОВА,
руководитель секции комсомольского политпросвещения методического совета при кабинете политпросвещения горкома КПСС.



В республике действуют мощные теплоэлектростанции, работающие на сланце. Эстония стала важной энергетической базой Северо-Запада Советского Союза. Электростанции Эстонии, подключенные к единой энергетической системе Северо-Запада СССР, вырабатывают в год около 18 миллиардов киловатт часов электроэнергии.

На снимке: в двадцатое социалистического соревнования в честь 60-летия образования СССР идет смена мастера кислотно-щелочного цеха Владимира Лаврукова (Эстонская ТЭС имени 50-летия СССР).

(Фотохроника ТАСС).

МЫ ТВОИ ГВАРДЕЙЦЫ, ПЯТИЛЕТКА!

Растет мастерство

Все чаще рядом с именами известных мастеров А. Д. Шакшина, А. С. Кузьмина, В. С. Глобова, В. П. Воловодова называется имя молодого руководителя А. В. Вопленко из второго Нижневартовского управления буровых работ. И это отнюдь не случайность, не временный успех возглавляемого им комсомольско-молодежного коллектива.

Мастером Александр стал всего лишь три года тому назад. Прошел путь от помощника бурильщика. Многому он научился в бригаде Героя Социалистического труда Г. К. Петрова — одного из асов проходки земных недр Западной Сибири. Далее работал в коллективе В. В. Чугунова.

Прошел совсем небольшой промежуток времени, семь лет, после окончания А. В. Вопленко института. А на практике многому надо было переучиваться. Нужно было уметь применить теоретические знания научиться мастерству. И вот результат — молодой специалист становится всеми уважаемым в управлении мастером.

Путь к этому был нелегким. Практически заново пришлось пересмотреть состав бригады, кого-то заменить, подобрать надежных помощников, побеседовать с каждым рабочим и конечно же личным примером показать, как необходимо относиться к производственному заданию. Нужно было потратить уйму времени, энергии, чтобы нацелить коллектив на работу напряженную, с полной отдачей.

Задача первого, 1978 года, работы бригады под руководством А. В. Вопленко была очень сложной: требовалось подтвердить показатели прошлых лет, сформировать коллектив. Однако проходчики сделали шаг вперед, пробурив на семь тысяч метров скважин больше, чем в предыдущем году.

Теперь, поверив в свои силы и возможности, бригада активно включилась в социалистическое соревнование среди комсомольско-молодежных коллективов объединения Нижневартовскнефтегаз и уже в следующем году заняла призовое место. По итогам работы в управления бригада вышла на уровень передовых. В 1979 году она построила 52,6 тысячи метров скважин.

Проходка увеличилась на семь процентов к предыдущему году.

Коллектив смелее стал применять новую технику, опытные долота. Вырос его профессиональный уровень.

Очень хорошо зарекомендовали себя бурильщики С. В. Бронский, С. Л. Лаусов, А. Б. Шаймарданов, их помощники Е. Е. Катулин, Р. Р. Гулов, А. А. Пайглит, В. М. Абрамов. Можно сказать, что комсомольско-молодежный нашел себя и не останавливается на достигнутом.

По итогам первого года одиннадцатой пятилетки он был признан одним из сильных и в объединении, и Главтюменьнефтегазе, успешно справился со своими обязательствами, пробурив 68 тысяч метров земных пород. При этом достигнут прирост годовой проходки более одиннадцати тысяч метров. Среди бригад второго управления эта заняла четвертое место.

Стабильно работая, коллектив А. В. Вопленко бурит с хорошим качеством. В 1981 году была допущена только одна авария на заключительном этапе строительства скважин при цементировании эксплуатационной колонны. Причем, ее ликвидировали сами проходчики.

Безаварийно трудится бригада и в наступившем году. Даже во время сильных холодов ей удалось сохранить работоспособность, тогда как многие другие заморозили буровые. Это помогло сохранить в коллективе боевой настрой. В январе он стал первым в управлении.

Успешно продолжая трудиться, комсомольско-молодежный значительно опережает план двух с половиной месяцев. Пройдено свыше 12,9 тысячи метров скважин. Только за первую половину марта набурено сверх задания, данного на эти дни, более 1,2 тысячи метров горных пород.

На текущий год бригада А. В. Вопленко взяла повышенные обязательства — построить 73 тысячи метров скважин. Это на восемь тысяч больше запланированного. Комсомольско-молодежный коллектив уверен, что выполнит их успешно. Главное, для достижения намеченного, не сбавлять взятого в начале года темпа, в чем непременно помогут высокое мастерство и взаимопонимание буровиков.

А. КОЧАГИН,
начальник производственно-технического отдела.

▲ ПИСЬМО В ГАЗЕТУ

ЭКОНОМНО ЛИ?

В прошлом году объединением Мегионнефтегеология сдано 2392 тонны металлолома, что на 192 тонны превысило план и составило 24 процента от общего объема сданного металлолома по главку.

В этом году нами отгружено более 750 тонн, то есть сдача отработанного металла идет в счет мая.

Несмотря на хорошее начало, вызывает опасение работа в летние месяцы, когда план сдачи металлолома резко возрастает: в период навигации большая часть грузов отправляется по воде что и экономично, и удобно, особенно для предприятий объединения, расположенных в поселках Новоаганске и Ваховске: баржи оттуда загружались металлическим ломом. А в этом году, согласно телеграмме директора Вторчермета Р. В. Белова, прием лома с барж в навигацию производиться не будет.

Теперь придется из Новоаганска и Ваховска доставлять лом в Мегион на баржах, разгружать его, потом везти 30 километров до железной дороги и т. д. Экономно ли это?

В. ЛЕВИТИН,
инженер.

РЕЙД ПЕЧАТИ

Дефицит

Зимой хранить товары в магазинах да столовых помогают морозы. А как будет обеспечена их сохранность, товарный вид и качество весной, летом? Как работает в предприятиях торговли и общественного питания холодильное и торгово-технологическое оборудование?

— Очень плохо, — сказал начальник управления рабочего снабжения нефтяников Г. В. Соловьев. — Семьдесят процентов того, что у нас есть, сегодня бездействует по вине специализированного производственного комбината по торговой технике.

И вот рейдовая бригада в магазинах и столовых города. Что же выясняется на местах? Действительно, куда ни зайди, куда ни загляни, оборудование работает из рук вон плохо. Вот, к примеру, торговый зал магазина № 73. Стекла в витринах холодильных камер сломаны, в поддонах вода. А в каком антисанитарном состоянии прилавки витрины и отдел, где торгуют мясом и рыбой! Электрощитовая загромождена, и случае необходимости здесь не так-то просто и быстро сориентироваться: что к чему.

Чувствуется: есть оборудование, да нет у него настоящих хозяев и в соседней столовой № 20. В одной из камер нарушено товарное соседство продуктов, рядом хранятся мясо и рыба, жиры и морковь. Здесь же, кстати, стояли и ящики с такими гнилыми полоками, что практически невозможно представить: как же они могут быть использованы?

— Вчера заставили нас принимать такие продукты база, — ответили нам.

А почему же работники столовой «постеснялись» отказаться от заведомого брака? За счет чего, за счет каких недоложений собирались они покрыть эти расходы?

Вечером 22 марта, забыв о четырнадцати часах срока реализации, из колбасного цеха в столовую завезли 20 контейнеров котлет то же весьма сомнительного качества. При тепловой обработке они деформировались и приобрели явно уродливый и далеко неаппетитный вид.

В столовой нет журнала учета работы оборудования, занятия по программе технического минимума не ведутся. А это значит, что поваров не учат правилам эксплуатации оборудования. Да и не спрашивают с них за эффективность, его использование, за его сохранность. Ответственные за каждую единицу оборудования расписываются в журнале, и дальше никто не помнит о своих обязанностях. И не учитывается это при подведении итогов соревнования, при начислении заработной платы.

Настроение «плюс» дело делать, а ваше ремонтировать» чувствуется и во всех почти других магазинах и столовых урса.

В кафе «Надежда» зачем-то установлены две мармитные линии. Одной из них никогда не пользовались и не будут пользоваться: в этом нет даже необходимости. И это в то время, когда в городе не могут пустить в эксплуатацию столовые в новых микрорайонах из-за отсутствия оборудования. Жарочные шкафы, плиты, холодильные камеры в таком состоянии, как у самой нерадивой хозяйки. Во фритюрнице грязь, поды жарочных шкафов не вычищены.

Здесь же несколько месяцев назад установили первый в городе пончиковый аппарат. Мастера СПК опробовали его в деле — наиусовейшие пончики получаются! — выучили этому одного из работников. А его через несколько дней перевели на другую работу. Выучили другого — его перевели тоже. А третий загрузил аппарат так, что он сломался. Вызвать вовремя мастера забыли, сейчас тесто в чанах превратилось в камень.

Чего греха таить, не любят торговые работники нашего города автоматы для выпечки блинов, пирожков, пончиков. Ведь продукцию они выдают лишь под одним «секрете» — соблюдении норм закладки продуктов...

Об этих самых нормах закладки бесстыдно, видать, забыли и в цехе кондитерских изделий урса. В «Кулинарию» при кафе «Надежда» она отправляй

НИЖНЕВАРТОВЦЫ

ТОВАРИЩ БУРОВИКОВ

Если три сына — это сын, тогда сколько же дочерей — три дочери? Держа самую младшую из них, полуторагодовалую Рушану на руках, Кафия Абдулловна смотрела на прохудившееся небо, ругала ненастную погоду в Тюмени, где застряла она со своими девчонками, а заодно и свою судьбу, которая несла ее куда-то далеко на север, в никому неизвестный Нижневартовск.

Туда вместе со всей бригадой Г. М. Левина уехал и ее муж. А следом сразу же засобирались жены буровиков. Конечно, нелегко срываться с теплого, насиженного места, с родного Поволжья, но разве это дело, когда мужчины одни, когда дети растут без своих отпов? Уж лучше в тесных вагончиках, лучше в тайге, да всем вместе.

А когда АН-2 приземлился, наконец, в Нижневартовске, Кафия Абдулловна с любопытством огляделся хоть совсем маленький, похожий на домик на курьих ножках из сказки, но все-таки аэровокзал. До старого Вартовска ехали машиной, потом немного плыли рекой, и вот уже муж горячо обнимает всех в необжитой квартире, пахнущей свежеспиленным деревом и смолой.

«Все не так страшно, как представлялось, — подумала Кафия Абдулловна. — А обживемся и места в вовсе привыкнем к ним».

Пока распаковались, походили в тайгу за грибами да ягодами, прошло несколько дней. Сидеть без дела дома дольше — не выдержала душа, и Кафия Абдулловна устроилась поваром-бригадиром в бригаду Г. М. Левина.

Кормить людей — дело нелегкое. Это сейчас на котлопункты централизованным порядком завозят продукты, а раньше повар должен был сам закупать в магазинах все необходимое и доставлять на место. Дорог, уверенно опоясавших сегодня Самотлор, тогда не было. На буровую добирались на ГТТ или вертолетом. Вот и попробуй, повертись тут!

Но Кафия Абдулловна не унывала: трудности и круговерти жизни пройдут, забудутся, да и у кого их нет? Вон как приходится мужу с его товарищами! Работают, действительно, как черти, бывает, по нескольку дней не видят семью, дом. А постой-ка на вахте в сорокаградусные морозы!

Кафия Абдулловна старалась сделать свою столовую пусть небольшим, но островком домашнего тепла и уюта. «Мужское сердце хотя и твердое, — думала она, — но и ему нужны забота, внимание...».

Каких только разносолов не выдумывала повар! Хотелось ей накормить всех и посытней, и повкусней. «И от тебя, Кафия, в нашей работе зависит многое, — нередко говорил ей мастер Геннадий Михайлович Левин.

С одного куста на другой переезжала бригада, а вместе с ней и столовая на колесах. «Так весь Самотлор и изъездила», — шутит Кафия Абдулловна.

Но случилось несчастье: прямо на ее глазах, во время аварии на буровой трагически погиб муж. Анвар Камалутдинович. Кто пережил, тот знает, что значит потерять мужа, отца троих малолетних детей! Велико было и горе, горе матери. Но не сломалась в нем Кафия Абдулловна, не озлобилась на жизнь, на людей. Да и мир не без добрых людей.

В семьдесят третьем году управление буровых работ выделило ей благоустроенную квартиру в новом пятиэтажном доме. С улицы Озерной семья перебралась на Омскую. Радостным было новоселье: жаль только не довелось дожить до этого часа хозяину дома.

А когда бригада Г. М. Левина разделилась на две, Кафия Абдулловна перешла к П. В. Исаеву. И снова колесила она вместе с буровиками по месторождениям, и снова варила, жарила, парила, стряпала...

За верность своей профессии, за такое великолепное качество как любовь к людям, а оно в сфере обслуживания просто обязательно, К. А. Шарафутдинову награждали почетными грамотами, ценными подарками, неоднократно признавали ее и победителем социалистического соревнования в Министерстве нефтяной промышленности. А в семьдесят четвертом году секретарь Нижневартовского городского комитета КПСС вручил ей орден Трудового Красного Знамени.

— За что? — удивилась Кафия Абдулловна. — Ведь я такая же, как и все...

Не обошла стороной эту женщину и самое главное ее — материнское счастье. «Мое богатство — мои дочери», — любит сказать она. — все трое — как на подбор, выросли добрыми, отзывчивыми, любят и уважают мать». Старшая, Гульсина, после института работает инженером в нефтегазодобывающем управлении Белозернефть средняя, Нурия, — техник в Мегионской нефтеразведочной экспедиции, а младшая — пока девятиклассница.

Может быть потому, что на их детских глазах строились новые дома, улицы, а может, еще почему, но никто из дочерей Кафии Абдулловны не собирается уезжать на «Большую землю» отсюда, с Нижневартовска.

Да и сама Кафия Абдулловна во время отпуска очень скучает по городу, по своей работе. В прошлом году ездила на юг по профсоюзной путевке, да еле дождалась, когда же снова сядет в самолет на Нижневартовск. И красиво там, и хорошо, да дома все равно лучше.

...Ранним утром, когда город только просыпается, когда матери ласковым прикосновением рук будят детей, чтобы отправить их в детский сад или в школу, Кафия Абдулловна уже едет в автобусе на буровую. Едет, чтобы разжечь очаг на своем маленьком островке тепла и уюта.

В. МИХАЙЛОВА.

газете отвечают

И. о. заместителя генерального директора объединения Нижневартовские ф т е г а з В. АЛИЕВ:

«Статья «Издержки планирования», опубликованная в газете «Ленинское знамя» от 23 февраля 1982 года, обсуждена в коллективе управления по бурению объединения Нижневартовскнефтегаз.

Факты, изложенные в статье, в основном подтверждаются. Бурение скважин для НГДУ Белозернефть проводится силами первого и второго управлений буровых работ. Эти управления не выполнили план по сдаче: УБР-1 — в апреле, июне и августе 1981 года, УБР-2 — в апреле и сентябре 1981 года. Отсюда совершенно закономерно, что управление Белозернефть не выполнило план по вводу скважин в мае, июне, сентябре и октябре, так как ввод скважин обычно запаздывает на один месяц.

Следует согласиться с автором статьи, что имеются недостатки в планировании сдачи и ввода скважин. Так, на 1982 год объединению Нижневартовскнефтегаз запланировано ввести из бурения 1948 скважин, а буровым предприятиям запланировано сдать в эксплуатацию 2294 скважины. То, что указанные цифры взаимно не сбалансированы, очевидно.

Управлением по бурению принимаются меры по ритмичной сдаче скважин в течение месяца. И определенные положительные сдвиги в этом имеются: в январе—феврале буровыми предприятиями сдано 242 скважины, из них 42 процента сдано в первых декадах месяца, против семи процентов за соответствующий период прошлого года».

ответственности

заварные пирожные. В десяти штуках недовес составил 140 граммов. Ничего не скажешь: скромненько, но со вкусом!

В рабочее время «Кулинария» была закрыта, очередь толпилась на улице. Оказывается, бухгалтер из конторы общественного питания делала в это время инвентаризацию. Но почему в часы работы предприятия?

В магазине № 69 холодильные прилавки оказались перегруженными продуктами более чем в два раза. На пяти холодильных камер в работе была только одна. Пища того, что разводка воды выполнена сантехнической службой неправильно, работать эффективно они не смогут.

В цехе полуфабрикатов, готовящих продукцию для одиннадцатого и четырнадцатого кустов и ресторана «Огни Сибири», часы «пик» прошли. На плите уже нет кастрюль, сковород. По все конфорки включены на полную мощность.

К великому сожалению, факты небрежного отношения к оборудованию, неэкономного использования электроэнергии сплошь и рядом. В соцобязательствах каждого коллектива написано: экономить электроэнергию, а сколько конкретно, как — никто и не знает, не спрашивает. Вот и получается, что экономия эта только на бумаге.

В цехе во время гарантийного срока вышли из строя три холодильных агрегата. Оформить бы претензии заводу - изготовителю, да нет на них паспортов, утеряны цехом.

Ну уж «Пирожковой», как говорится, сам бог велел дружить с автоматами. Ан нет! Не тут-то было. Один из них — пирожковый, хоть и в рабочем состоянии, уже два месяца стоит в бездействии.

— Работать на нем некому, обученных людей нет, — пытается объяснить заведующая Н. П. Быкова.

А посмотреть на аппарат — и то страшно. Без уважения к нему здесь относятся: какой-то весь грязный, запущенный. А сколько бы он мог накормить людей, в том числе и в дальних микрорайонах, столовых, на оптово-торговой базе! То, из-за чего медлят сегодня при открытии новых объектов торговля и общественного питания, является раскореженное, побитое, измятое, поставленное с ног на голову прямо под открытым небом.

Конечно, при таком хранении трудно, практически невозможно качественно смонтировать плиту, холодильный шкаф, своевременно заменить устаревшее, вышедшее из строя.

Наша газета уже неоднократно писала об этом, но мер руководители базы и урса не приняли никаких. Очевидно, разобраться в том, почему они мирятся с этой вопиющей бесхозяйственностью, почему в коллективе создался острый дефицит ответственности за хранение и использование дорогостоящего оборудования, придется органам народного контроля, прокуратуре.

З. РОДИКОВА, управляющая отделением Госбанка, председатель постоянной депутатской комиссии по торговле и общественному питанию Нижневартовского горсовета; **Т. ЮШКОВА**, инспектор торгового отдела горисполкома; **Ю. КАЗАКОВ**, инженер по оборудованию конторы общественного питания; **Т. МОИСЕЕВА**, старший технолог урса; **В. ХОМИН** и **В. ДЕМАКОВ**, работники Нижневартовского филиала специализированного производственного комбината по торговой технике; **В. ПЯТЫРОВА**, корреспондент газеты.

Редакция, поблагодари

Работников ателье по пошиву обуви Л. ЧУПИНУ и Н. ШПИЧАК.

После ранений на войне у меня болят ноги. Купить для себя в нашем магазине обувь практически невозможно, а на заказ делать еще труднее.

И вдруг чудо — в ателье в третьем микрорайоне меня встретили внимательные, добрые, чуткие люди: приемщица Люда Чупина и мастер Надя Шпичак. Приняли от меня заказ вежливо, обещали по возможности выполнить его быстро. И вот я получила полусапожки. Давно не носила я такую красивую я, главное, удобную обувь. Вот что значат волшебные руки мастера!

Е. ПРОСТЯКОВА,
участница Великой Отечественной войны.

• • •

Нашу маму РОДИОНОВУ ГЕОРГИЕВНУ ПАЛЬЯНОВУ.

Наша мама имеет самое непосредственное участие к десятилетию города, которое отметили мы совсем недавно. Молоденькой девочкой после окончания Салаирского зооветтехникума в 1950 году распределили ее на работу в Нижневартовск. И на протяжении 32-х лет она активно участвует в экономическом подъеме и развитии Нижневартовского района и города. Сколько сил, здоровья отдано для этого! Мама помогала развивать сельское хозяйство, звероводство, оленеводство, переводить местное национальное население от полукочевого образа жизни на оседлый. Для этого Советская власть строила для семей ханты и ненцев жилые дома, школы, больницы. Женщинам мама прививала вкус к развитию домашнего животноводства и огородничества, проводила санпоходы в их дома. Наша мама об этом очень много рассказывала.

Более четырнадцати лет проработала она секретарем Нижневартовского сельского, а затем поселкового Совета, шестнадцать лет была депутатом. У нашей мамы богатый жизненный опыт, она не раз выступала перед молодежью, рассказывала о развитии нашего края, города и района.

Наряду с производственной она выполняла и большую общественную работу. Вот уже два года, как мама на пенсии, она ветеран труда, но по-прежнему продолжает трудиться в своем коллективе, в СМУ-9 треста Нижневартовскнефтестрой.

Нам, трем ее сыновьям, хочется сказать большое спасибо маме за все: за то, что воспитала нас, дала всем нам высшее образование. Двое из нас закончили Тюменский индустриальный институт, сейчас работаю в Нижневартовске. Младший Валерий — пока студент этого института.

Сыновья: Владимир, Виктор, Валерий.

Редактор
Б. П. СЫРЧИН.

ПОКАЗЫВАЕТ МОСКВА



(Время местное)

ВТОРНИК, 30 марта

15.00 Новости. 15.20 «Я знаю — город будет». Документальный фильм. 15.30 Любимые стихи. 16.00 Чемпионат СССР по конному спорту. 16.45 В каждом рисунке — солнце. 17.00 Фильм — детям. «Тихие троечники». 1-я серия. 18.05 «Книжкина неделя». Репортаж об открытии Всероссийской недели детской книги. 19.00 1 апреля — переход на летнее время. 19.15 Сегодня в мире. 19.30 Встречи по вашей просьбе. 20.30 Песни композитора А. Новикова исполняет дважды Краснознаменный имени А. Александрова ансамбль песни и пляски Советской Армии. 21.30 Время. 22.05 «Поет народный артист СССР Д. Гнатюк». Фильм-концерт. 22.15 Чемпионат СССР по футболу ЦСКА — «Пахтакор». В перерыве — 23.00 Сегодня в мире.

II общесоюзная программа

9.00 Утренняя гимнастика. 9.20 «Старые стены». Художественный фильм. 10.50 Концерт хореографического ансамбля Дворца культуры и техники г. Воронежа. 11.20 Веселые старты. 12.05 Эстетическое воспитание. Культура поведения и общения. 12.35 «Вовка в тридевятом царстве». Мультфильм. 12.55 Курс на индустриализацию. О стройках первых пятилеток. 13.25 Экран собирает друзей. СССР — Венгрия. 13.45 Фильм — детям. «Алешкина охота». 14.45 «Играет Вильнюсский квартет». Фильм-концерт. 15.15 Служу Советскому Союзу! 16.15 Новости. Тюмень 17.25 Математика. 18.25 Хроника новостей. 18.30 Реклама. 18.85 «Первая Бастилия». Художественный фильм. 19.45 Тюменский меридиан. 20.00 Экономика. Наука. Практика. В передаче принимают участие председатель междуведомственной комиссии Госплана СССР В. П. Курамин. 20.30 Спокойной ночи, малыши! 20.45 «С любовью о севере». Киноочерк Тюменского телевидения о творчестве народного художника РСФСР Владимира Игошева. 21.10 «Песни над тихой сосной». Фильм. Москва 21.30 Время. 22.05 «Обычный месяц». Многосерийный художественный телефильм. 1-я серия.

СРЕДА, 31 марта

9.00 Время. 9.40 Клуб кинопутешествий. 10.40 «Табор уходит в небо». Художественный фильм. 17.00 Фильм — детям. «Тихие троечники». 2-я серия. 18.05 Русская речь. Тюмень 18.35 За эффективность и качество в строительстве. «Бригадный подряд: достижения и проблемы. Адрес опыта — трест Нефтеюганскспецгидромеханизация». Москва 19.15 Сегодня в мире. 19.30 «Впервые на арене». Мультфильм. 19.40 Международный турнир по волейболу. Женщины. Сборная СССР-1 — сборная Кубы. 20.10 Впервые на экране ЦТ. «Человек, которому везло». Художественный фильм. 21.30 Время. 22.05 Концерт народной артистки СССР М. Бишу. 23.20 Сегодня в мире.

II общесоюзная программа

9.00 Утренняя гимнастика. 9.20 «Ночной сеанс». Художественный телефильм. 10.05 Концерт детских художественных коллективов Дворца пионеров г. Ташкента. 10.50 Программа научно-популярных фильмов: «Закон», «Библия. Версия и факты». 11.15 Программа мультфильмов: «Лошарик», «Как грибы с горохом воевали», «Новая сказка». 12.00 «Время, которое всегда с нами». Документальный фильм. 12.40 Фильм — детям. «Дети Памира». 13.50 Народные мелодии. 14.05 Поэзия Мусы Джалиля. 14.50 Мы строим БАМ. 15.20 «Ритмы Медео». Эстрадная программа. 16.00 Новости. Тюмень 17.00 Химия. 18.00 Хроника новостей. 18.05 Концерт детского хора Тюменского телевидения и радио. Москва 18.35 Жизнь науки. Тюмень 19.15 «Советский Урал». Киножурнал. 19.25 Сказка для детей. 19.40 Тюменский меридиан. 19.55 «Физика в забавах». Телефильм. 20.30 Спокойной ночи, малыши! 20.45 Экран научно-популярного фильма: «Корни травы», «Путешествие в точность», «Группа крови — здоровье». Москва 21.30 Время. 22.05 «Обычный месяц». Многосерийный художественный телефильм. 2-я серия. 23.10 Спорт за неделю.

ЧЕТВЕРГ, 1 апреля

6.00 Время. 8.40 Отзовитесь, горнисты! 9.20 «Человек, которому везло». Художественный фильм. 10.40 Произведения Ф. Шопена. 11.10 Новости. 11.00 Новости. 11.20 «Экран друзей». Программа документальных фильмов телевидения социалистических стран. 15.00 Музыкальная программа для юношества. 17.00 К Международному дню детской книги. «Книжкин дом». Документальный телефильм. 17.15 Шахматная школа. Класс разрядников. 17.45 Ленинский университет миллионов. «Экономная экономика». Ответы на письма телезрителей. 18.15 Сегодня в мире. 18.30 Вместе — дружная семья. 19.00 Премьера художественного телефильма «Назначение». 20.30 Время. 21.05 Адреса молодых. 22.05 Сегодня в мире. 22.20 Поет Государственный академический мужской хор Эстонской ССР. 22.40 Тюменский меридиан.

II общесоюзная программа

8.00 Утренняя гимнастика. 8.20 «Меридианы «шахтерского огонька». Документальный телефильм. 8.35, 12.05 Мамина школа. 9.05, 11.05 Испанский язык. 9.35, 10.45 Природоведение. 4-й класс. Почва и ее охрана. 9.55 «Острова на суше». Научно-популярный фильм. 10.15 Учащимся ПТУ. Л. Н. Толстой. «Война и мир». (История создания романа). 11.40, 12.50 Зоология. 7 класс. Сельскохозяйственные животные. 12.35 «Медоборы». Научно-популярный фильм. 13.15 Социалистическое народное хозяйство. 14.00 «Невинные убийцы». Художественный фильм с субтитрами. 15.20 Новости. Тюмень 15.30 Математика. 16.30 I курс. Высшая математика. 17.30 Хроника новостей. 17.35 Мультфильмы для детей. 17.55 «Советский патриот». Киножурнал. 19.05 Вестник киноэкрана. 18.35 «Первым делом вертолеты». Фильм. 18.45 Тюменский меридиан. 19.00 Школа — ПТУ — завод. Проблемы профессиональной ориентации молодежи. 19.30 Спокойной ночи, малыши! 19.45 Говорят делегаты XVII съезда профсоюзов СССР. 20.00 «Ласточка с острова Гуманный». Телефильм. Москва 20.30 Время. 21.05 «Обычный месяц». Многосерийный художественный телефильм. 3-я серия. 22.10 «Пляшут кони в Лешу-Конье». Документальный телефильм. 22.30 Чемпионат СССР по баскетболу. Мужчины. «Динамо» (Москва) — «Спартак» (Ленинград).

ПЯТНИЦА, 2 апреля

8.00 Время. 8.40 «Домик на колесах». Мультфильм. 9.10 «Назначение». Художественный телефильм. 10.45 Выступление художественных коллективов Бурятской АССР, Читинской, Иркутской областей. 11.15 Новости. 14.00 Новости. 14.20 К Дню геолога. Кинопрограмма. 14.55 Твоя Ленинская библиотека. «Апрельские тезисы». 15.25 Объектив. 15.55 Веселые нотки. 16.10 Подмосковные встречи. 16.40 Умелые руки. 17.10 На полях страны. 17.25 Концерт фольклорного ансамбля Узбекской ССР. 17.45 Беседы об алкоголизме. 18.15 Сегодня в мире. 18.30 Играет камерный оркестр Московской государственной консерватории. 18.55 Бокруг смеха. Вечер юмора в концертной студии Останкино. 20.30 Время. 21.00 Чемпионат СССР по футболу. «Спартак» — «Торпедо» (Москва). В перерыве — 21.45 Сегодня в мире. 22.45 Тюменский меридиан.

II общесоюзная программа

8.00 Утренняя гимнастика. 8.20 «Азербайджанский гранат». Документальный телефильм. 8.35, 12.10 Советское изобразительное искусство. Б. И. Пророков. 9.05, 11.05 Английский язык. 9.35, 10.35 В. П. Катаев. «Сын полка». 4 класс. 10.05 Учащимся ПТУ. Физика. 11.40, 12.40 М. В. Исаковский. «Дума о Ленине». 5 класс. 13.10 Иоганн Себастьян Бах. 13.55 Экран — учителю. История. 4 класс. Я — гражданин Советского Союза. 14.25 География. 7 класс. Природные комплексы Дальнего Востока. 14.55 Поэзия Мирзо Турсун-заде. 15.25 Новости. Тюмень 15.35 Физика. 16.30 2-й курс. Физика. 17.30 Хроника новостей. 17.35 Мультфильмы для детей. 18.00 Реклама. 18.05 За миллион тонн нефти, миллиард кубометров газа в сутки. 18.35 Тюменский меридиан. 18.50 «Дарим вам песню». Музыкальная программа, посвященная Дню геолога. 19.30 Спокойной ночи, малыши! 19.45 Экран документального фильма. Москва 20.30 Время. 21.00 Премьера художественного телефильма «Старик и девочка».

ОБЪЯВЛЕНИЯ

Бюро по трудоустройству приглашает:

в Нижневартовский филиал института Гипротюменьнефтегаз срочно — квалифицированных машинисток, переплетчиц, плотника.

Оклад согласно штатному расписанию;

▲

в Нижневартовский военизированный отряд по предупреждению возникновения и по ликвидации открытых газовых и нефтяных фонтанов — специалистов нефтяников на должность рапового инженера (с высшим и средним образованием), буровиков, операторов, пом. бурильщика, слесарей нефтяного оборудования на должность распираторщика, шофера 1—2 класса.

Оплата согласно штатному расписанию. Коэффициент 1,7;

▲

на Нижневартовское розничное торговое предприятие — зав. торговым пунктом в п. Покур, г. Мегион; продавцов в пос. Покур, Большетархово; кладовщика в Покур; пекарей в пос. Былино, Вампугольск, Вата, Аган; продавца и шкипера на плавмагазин (приглашаются семейные с городской пропиской); экспедиторов (принимаются семейные с городской пропиской);

▲

в трест-площадку № 1 объединения Нижневартовскстрой — бухгалтера материальной группы, имеющего опыт в строительстве.

Обращаться: здание ДСК, 5 этаж, бухгалтерия, проезд автобусами №№ 2, 4, 5 до остановки «ДСК»;

▲

в строительно-монтажное управление НГДУ Покачевнефть срочно для работы на Покачевском месторождении — машиниста свабойного агрегата, пилорамщиков, нормировщика, старшего инженера ОТиЗ;

в Нижневартовское управление технологического транспорта НГДУ имени В. И. Ленина — машинистов-подъемников, машинистов ППУ, машинистов передвижных компрессоров, водителей спецавтомобилей 1—2 классов;

▲

в передвижную монтажную механизированную колонну № 4 объединения Сибкомплектмонтаж — начальника планового отдела, электросварщиков 4—6 разрядов, газорезчиков 4—5 разрядов, слесарей-монтажников для монтажа технологических трубопроводов 4—6 разрядов.

Оплата сдельная. Одиноким гарантируем прописку и жилье;

▲

в управление технологического транспорта № 4 — слесарей-мотористов 3—5 разрядов, кузнеца 4—5 разрядов, водителей со стажем работы не менее 5 лет; старшего экономиста в отдел труда и зарплаты, знакомого с работой НОТ (на период декретного отпуска);

в автотранспортное объединение Нижневартовскстройтранс срочно — машинистов.

Обращаться: 2-й участок, остановка автобуса «СУ-909», объединение Стройтранс, отдел кадров;

▲

на Нижневартовский завод по ремонту автомобилей — электромонтеров по ремонту электрооборудования в ремонтно-механическ и й цех, кузнецов;

▲

в управление производственно - технологической комплектации треста Нижневартовскдорстрой — машинистов тепловозов, составителей поездов, мастеров погрузочно - разгрузочных работ, нормировщика, стропальщиков.

Одиноким предоставляется общежитие.

МЕНЯЕТСЯ

однокомнатная благоустроенная квартира в г. Нижневартовске на равноценную в г. Каменске-Уральском.

Обращаться: ул. Жукова, 3 «а», кв. 37, после 18 часов.

РАЗНОЕ

Нижневартовский городской узел связи доводит до сведения руководителей предприятий и организаций, пользующихся услугами связи, о необходимости в срок до 15 апреля 1982 года зарегистрировать полное название предприятия, организации, точный почтовый адрес для организации своевременной доставки телеграфной и почтовой корреспонденции.

Предприятия и организации, не вставшие на учет в городском узле связи и указанный срок, с обслуживании будут сняты и поступающая корреспонденция будет возвращаться обратно.

Постановка на учет проводится по адресу: г. Нижневартовск, ул. Таежная, 20 (почтамт), в бюро жалоб, ежедневно, с 9 до 18 часов.

Кроме субботы и воскресенья.

Нижневартовский городской узел связи.

Используйте период, когда ателье не загружены работой и имеют возможность выполнить ваш заказ на ремонт крытых и некрытых полушубков. В ателье для покрытия имеется джинсован ткань по цене 11 руб. 50 коп. за метр.

Проезм посетить ателье «Кафтан», городской Дом быта по ул. Пионерской, ателье Дома быта в старой части города, ателье «Комета» в седьмом мкр., ателье Мегионского дома быта.

Тюменский областной драматический театр
ГАСТРОЛИ
в помещении ДК «Октябрь»
1, 2, 3, 4 апреля
Ю. Черняя
ПРИСЯДЕМ ПЕРЕД ДОРОГОЙ.
Современная пьеса в 2-х действиях.
Начало в 18-30 и 21 час.
Принимаются заявки на коллективное посещение спектаклей.

Наш адрес: 626440,
г. Нижневартовск, ул. Менделеева, 11
(1-й микрорайон).

ТЕЛЕФОНЫ РЕДАКЦИИ: редактор — 2-21-63, заместитель редактора и промышленный отдел — 7-29-82, 2-32-06; ответственный секретарь—7-88-50; отдел партийной жизни—7-29-87, 2-30-56; отдел информации — 7-28-40, 2-31-96, 6-15-27; отдел писем — 2-33-46; отдел иллюстрации и фотолаборатория — 2-30-56. ТЕЛЕФОНЫ ТИПОГРАФИИ: директор — 2-24-75, 7-27-19; через «Строитель» — 6-19-12; бухгалтерия —2-32-07; инженер-технолог — 2-32-08; общий — 2-32-12.

Нижневартовская типография управления издательств, полиграфии и книжной торговли Тюменского облисполкома Заказ № 3611, объем 1 п. л., тир. 27000.

ПРОЛЕТАРИИ ВСЕХ СТРАН, СОЕДИНЯЙТЕСЬ!

ЛЕНИНСКОЕ ЗНАМЯ

ОРГАН НИЖНЕВАРТОВСКОГО ГОРКОМА КПСС, ГОРОДСКОГО И РАЙОННОГО СОВЕТОВ НАРОДНЫХ ДЕПУТАТОВ ТЮМЕНСКОЙ ОБЛАСТИ

Издается с 4 сентября 1941 года ▲ № 62 (5302) ▲ СРЕДА, 31 марта 1982 года ▲ Газета выходит ежедневно, кроме воскресенья и понедельника ▲ Цена 2 коп.

ЧЕЛОВЕК ОБРАТИЛСЯ С ЖАЛОБОЙ

Конституция СССР законодательно закрепляет право граждан вносить в государственные органы и общественные организации предложения об улучшении их деятельности, критиковать недостатки в работе, обращаться с жалобами на действия любых должностных лиц.

Партия дорожит мнением народа, рассматривает письма трудящихся как одну из форм связей с массами. Это обязывает к каждому письму, к каждой жалобе относиться внимательно, рассматривать их своевременно и по существу.

Вопросы, с которыми люди обращаются, будь то быт, охрана труда, моральное поощрение, уважение к человеку, — не мелочи. От их решения зависят наша работоспособность, настроение, результаты труда, наконец.

Нужно неустанно совершенствовать высокое искусство бережного отношения к человеку, уметь видеть за конкретными упущениями причины, порождающие их, решительно устранять то, что мешает делу.

Между тем мы порой сталкиваемся с черствым, бюрократическим отношением к письмам-жалобам трудящихся.

...Житель жилгородка УМ-5 Архипов в письме в нашу редакцию пожаловался на грубость одного из таксистов пассажирского автопредприятия. Для серьезного разговора и коллективе об этом факте и для принятия самых серьезных мер газета отправила письмо начальнику ПАТП тов. Сагайдачу. Еще первого марта минули сроки ответа редакции и автору жалобы, а тов. Сагайдачу до сих пор предпочитает отмалчиваться. Не отвечает он и на другое письмо — об оплате декретного отпуска одной из своих работниц. Что же это, как не равнодушие, бюрократство по отношению к письмам трудящихся.

Несмотря на пять напоминаний, посланных редакцией в феврале—марте этого года, не сообщает о принятых мерах по письму жильцов по улице Мира, 80 «а» и начальник ГАИ городского отдела внутренних дел тов. Ляшенко. Жители этого дома жаловались на то, что водители организовали в их дворе стоянку машин.

Больше всего в газету «Ленинское знамя» и в прошедшем году, и в нынешнем поступили письма, авторы которых рассказывают о бытовых неудобствах: нет в микрорайонах пешеходных дорожек и тротуаров, да и те, что есть, не чистятся от снега и льда, нет в квартирах нижневартовцев горячей, а подчас и холодной воды и т. д.

Для разговора обо всех этих проблемах и сообщения читателям газеты о том, что же планируется сделать в ближайшее время для их решения, редакция пригласила ответить заместителя генерального директора объединения Нижневартовскнефтегаз по быту тов. Колесникова. Однако руководитель в течение двух месяцев не нашел для этого времени.

Улучшать контроль, проверку исполнения в работе с жалобами трудящихся — долг каждого руководителя. Формальное отношение к просьбам людей, бюрократизм и волокита нетерпимы. С подобными явлениями нужно бороться всеми средствами, находящимися в нашем распоряжении, привлекать к строгой ответственности тех, кто допускает равнодушие. Нужно не только внимательно рассматривать каждое предложение, замечание, но и реализовывать их и практической деятельности, и планировании и т. д.

Коммунистическая партия требует от всех учреждений, должностных лиц максимума чуткости, душевности, заботы о людях. Благожелательное отношение к их труду, быту, здоровью, отдыху должно стать правилом, не знающим никаких исключений. Это требование, вытекающее из ленинского принципа работы с письмами трудящихся, требование партии, Советского государства.

КУРС НА СЕВЕР

Четыре с половиной тысячи тонн грузов на отдаленные северные месторождения обязались перевезти 17 апреля водители УТТ № 7 Нижневартовского погрузочно-транспортного управления.

В день «красной субботы» коллектив наметил выполнить работ на 30 тысяч рублей.

Э. ГЕННЦЕ.

Выборы — 20 июня

Согласно соответствующим статьям конституций (Основных Законов) союзных республик СССР и законов «О выборах в местные Советы народных депутатов», Президиумы Верховных Советов союзных республик приняли указы о назначении на воскресенье, 20 июня 1982 года, выборов в местные Советы народных депутатов РСФСР, Украинской ССР, Белорусской ССР, Узбекской ССР, Казахской ССР, Грузинской ССР, Азербайджанской ССР, Литовской ССР, Молдавской ССР, Латвийской ССР, Киргизской ССР, Таджикской ССР, Армянской ССР, Туркменской ССР и Эстонской ССР.

На этот же день назначены выборы в местные органы государственной власти автономных республик.

Указами Президиумов Верховных Советов Российской Федерации и других союзных республик на 20 июня 1982 года назначены также выборы народных судей районных (городских) народных судов.

В период избирательной кампании состоятся выборы народных заседателей районных (городских) народных судов.

(ТАСС).

60-ЛЕТИЮ СССР — УДАРНЫХ НЕДЕЛЬ!



Коллектив третьего участка строительно-монтажного управления НГДУ Никачевнефть занят переводом скважин на мехдобычу.

Хорошо здесь отзываются о комплексной бригаде В. К. Баширова, которая надежно выполняет сборку и монтаж всех узлов качалки.

На этом снимке вы видите монтажника из этой бригады Ларису Хусиуловича Файзуллину.

Фото Ю. СПИРИДОНОВА.

С газоперерабатывающих...

Стабильно трудится в этом году коллектив производственного Объединения Сибнефтегазпереработка. 23 марта он завершил квартальный план по приему газа для переработки, а двумя днями позже справился с таким же планом и по выработке сухого газа.

В оставшееся время потребители получат сверх плана 86 миллионов кубометров сухого газа.

Наибольший вклад в досрочное завершение квартальной программы внесли коллективы Нижневартовского и Белозерного газоперерабатывающих заводов.

В. ЗАЙЦЕВА, начальник планово-экономического отдела объединения.

ПЕРВАЯ ОЦЕНКА

Бригада мастера Героя Социалистического Труда А. Д. Шакшина на второго бурового управления на шестнадцать дней раньше срока завершила квартальное задание. С начала года на ее счету более 10 тысяч метров горных пород, это больше, чем за такой же период прошлого года.

У проходчиков А. Д. Шакшина своя, очень напряженная программа в одиннадцатой пятилетке. Они, как известно, решили выполнить шесть годовых планов, и прежде всего за счет интенсификации производственных процессов, роста производительности труда.

О том, что цель выбрана правильно, говорит такой факт: и в прошлом году, и в этом коллектив строит скважины качественно, с ускорением графика. Дала и первая оценка труду бригады: по итогам Всесоюзного социалистического соревнования прошлого года она признана лучшей в отрасли.

Продолжает радовать своими успехами и бригада мастера А. В. Водлевко. Она тоже досрочно справилась с квартальным планом, и по итогам Всесоюзного социалистического соревнования за минувший год она заняла призовое место.

Успех лучших проходческих коллективов позволяет в целом предприятию работать с опережением плана. Оно лидирует сейчас среди буровых управлений объединения, с начала года построено свыше 100 тысяч метров нефтяных скважин. Есть все основания полагать, что и дальше предприятие коммунистического труда будет наращивать темпы бурения, значительно перекрывает принятые обязательства по ускоренной добыче миллионов тонн тюменской нефти в сутки.

Е. ШНЕЙДЕР, наш рабкор.

ДЕПУТАТЫ РЕШИЛИ

Мегион. Здесь прошла сессия городского Совета, на которой были рассмотрены состояние и меры улучшения торговли, обслуживания населения в свете решений XXVI съезда КПСС.

С докладом выступил председатель горисполкома Ю. С. Ярошенко.

В прениях по докладу выступили депутаты — председатель плановой комиссии горисполкома Л. Н. Романова, начальник орса геологов Б. Я. Бебилов, начальник орса нефтяников Ф. Ш. Шафиков, зав. отделом общепита орса геологов Р. В. Ходова, кондитер И. Г. Штеклин, директор магазина «Сельхозтехника» орса № 10 А. А. Маринич, заведующая горторготделом И. М. Шишкина, заведующая торговым отделом окрисполкома Н. В. Васильева и другие.

На сессии выступил депутат горсовета, делегат XVII съезда профсоюзов СССР генеральный директор объединения Мегионнефтегазгеология В. А. Гаврилов.

Председатель горсовета Ю. С. Ярошенко вручил почетные грамоты депутатам, безупречно выполнившим свои депутатские обязанности.

Ф. НИКОЛАЕВ.

партийная жизнь

СОБРАНИЕ — ШКОЛА ВОСПИТАНИЯ

Важная роль в дальнейшем организации по политическом ученичества и повышении чивости партийных организации, подъеме инициативы и творческой активности членов КПСС принадлежит партийному собранию как высшему органу первичной организации, школе воспитания.

Партком треста Нижневартовскнефтегеофизразведка и печать делает для подготовки роли партийных собраний в дальнейшем развитии творческой активности, росте авангардной роли коммунистов за производстве.

На повестки дня выносятся наиболее важные вопросы жизни и деятельности партийной организации. Так, с большой заинтересованностью коммунисты треста обсудили задачи партийной организации треста по подбору, расстановке и воспитанию кадров в свете решений XXVI съезда КПСС. Четко стоял вопрос и о роли партийной и комсомольской организаций по повышению уровня идейно - нравственного воспитания и усилению борьбы с нарушителями трудовой дисциплины и другие.

В преддверии работы парткома прочно вошло обсуждение на открытых партийных собраниях итогов хозяйственной деятельности и задач партийной организации по успешному выполнению годового плана. Такие повестки дня приносят большую пользу: коммунисты всегда в курсе дел, которыми живет парторганизация, получают необходимую информацию о жизни и деятельности трудовых коллективов. Поделовому стараются провести собрания и в цеховых партийных организациях, где партбюро совместно с администрацией и профсоюзным комитетом создают атмосферу творческого поиска, инициативного обсуждения вопросов производства.

Партком постоянно осуществляет контроль за проведением собраний в цеховых партгруппах. На заседаниях парткома систематически рассматривается ход выполнения уставных требований и должностных обязанностей должен коммунист. В. М. Новосельцев.

Постоянная забота парткома треста об улучшении содержания, актуальности и действенности партийных собраний, привлечение к их подготовке и проведению значительного числа членов КПСС и беспартийных помогли поднять ответственность каждого коммуниста за работу своей организации, приобщить их к управлению общественными делами. В результате постоянные общественные и парторганизациях. На-

предусмотренные Уставом КПСС сроки созываются партийные собрания. В ряде случаев они проходят формально и не оказывают должного влияния на жизнь и дела партийных организаций. Многие собрания парторганизаций четвертой передвижной монтажной механизированной колонны строительного управления № 66 треста Нефтегазспецстроймонтаж и механизации, СУ-3 треста Газмонтажавтоматика и, ПТО ЮЗГ флота проводятся при низкой активности коммунистов.

На партийных собраниях филиала научно-исследовательской станции Главтюменьнефтегаза, главного производстве и м о г о участка Томскстрагеза материальных складов, комсомольско-молодежного управления № 5 зачастую рассматриваются второстепенные, однообразные вопросы, касающиеся в основном текущей производственной деятельности. В то же время многие важные и злободневные вопросы развития производства, повышения его экономической эффективности, организаторской и идейно-политической работы обсуждаются редко и недостаточно глубоко.

В ряде случаев собрания готовятся явно недостаточно, проводятся наспех. Это особенно характерно для партийных организаций цехов СМУ-5 Сургутского ДСК, второй автобазы, где в непосредственному участию в определении повестки дня, подготовке собраний, выработке решений рядовые коммунисты привлекаются мало.

Действенность партийных собраний в вышеперечисленных организациях значительно снижается из-за того, что на них нередко отсутствует деловая, принципиальная постановка вопросов, не допускаются широкий обмен мнениями. Во многих организациях на собраниях выступает узкий круг лиц.

Задача партийной организации — добиваться, чтобы партийные собрания действительно стали школой воспитания коммунистов, активно содействовали их политической закалке, подлинной личной ответственности за положение дел в своей организации и в партии в целом.

И. МАРТИНА,
инструктор организационного отдела горкома КПСС.

пятилетка и технический прогресс

В расчете на новое

Коллектив Нижневартовского управления буровых работ № 2, включившись в социалистическое соревнование за досрочную добычу в Западной Сибири одного миллиона тонн нефти и одного миллиарда кубических метров газа в сутки, добился хороших успехов.

Управлением, его партийной, профсоюзной и комсомольской организациями взят курс на максимальное повышение выработки на буровую бригаду и на повышение производительности труда на одного работающего.

Много было сделано по сокращению аварийного фонда скважин, находящегося на балансе управления.

Наряду с усовершенствованием системы соревнования, улучшение организации буровых работ проведена большая работа по внедрению передовой техники и технологии бурения скважин.

Предприятие досрочно выполнило план внедрения новой техники и технологии в прошлом году, получив эффект в миллион 124 тысячи рублей. Значительно активизировалась творческая деятельность новаторов производства, направленная на сокращение сроков строительства скважин, внедрение вошести научно-исследовательских институтов, сокращение другого труда, экономию материально - технических ресурсов.

Рационализатор т о р м УБР-2 активно участвовали в конкурсах, организованных общественным советом ВОИР и НТО, объединением Нижневартовскнефтегаз. Предложение бурильщика А. С. Липко «Приспособление для подъема бурильного инструмента» заняло второе место по итогам одного из конкурсов.

Предложению дизелиста В. П. Косинова и мастера пусковой бригады А. О. Сайгина, направленному на экономию материально-технических ресурсов, удостоено поощрительной премии по итогам смотра за экономию материалов.

Звание «Лучший рационализатор» присуждено бурильщику В. М. Метенову по итогам конкурса предприятий 1981 года.

Общий экономический эффект от внедрения рационализаторских и переделок и предложений в целом году составил 846 тысячи рублей.

По результатам соревнования внутри коллектива лучшими новаторами признаны главный механик Р. Н. Ваитов и молодой специалист А. Н. Авраменко.

Задачи по внедрению новой техники и передовой технологии в 1982 году значительно возрастают. Так, проходка на одно долото будет увеличена до 230 метров за счет применения рациональной гаммы долот по разряду и более чем 300 скважинам.

В интервале до двух тысяч метров будут применяться новые серийные долота, низкооборотные забойные двигатели.

Для выявления резервов производства будет пробурено ещё опорно-технологических скважин с применением автоматических станций, обеспечивающих контроль параметров проходки. Для повышения качества очистки буровых растворов на шестнадцати скважинах должны быть внедрена трехступенчатая система очистки для снижения содержания твердой фазы в промывочной жидкости.

Более широко станут применяться шпиндельные отклонители для производства искривительных работ.

Много предстоит сделать управлению по вводу новых буровых установок.

Применяемый комплекс технико-технологических мероприятий позволит сократить сроки разбуривания кустов скважин, повысить качество проводки наклонно направленных скважин.

В области крепления скважин будет внедрена колонна обсадных труб с резьбой типа «Татрегез и ОТТМ».

Для приготовления тампонажных смесей на задавках эксплуатационных колонн вместо бентонитового глинопорошка будет применяться цеолитовый.

Внедрение комплекса по новой технике и технологии позволит нам в 1982 году добиться выработки на буровую бригаду в год до 30-35 тысяч метров, выполнить программу по основным показателям.

В. ФОМИНОВ,
начальник УБР № 2.

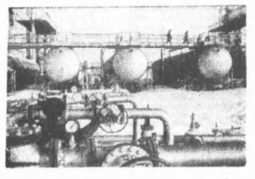

Ради здоровья людей

Организационно - творческий день донора в тресте Нижневартовскнефтегеофизразведка. Кровь дали 23 добровольца, среди которых почетные доноры СССР инженеры Г. С. Головкова и Т. Б. Балтенова, водитель Ю. П. Ведяев, мастер аппаратного цеха Н. М. Мухин. Много в тресте доноров второй и третьей степеней, давших кровь, свыше десяти раз.

В медпункте доноров приветливо встретили фельдшер медсестра И. Еременко, медсестра Л. Казимирова и выездная бригада станции переливания крови. Добрые пожелания донорам прислали геофизики в день донора.

Н. СМИРНОВ.

ПО МЕСТУ ЖИТЕЛЬСТВА

В молодежной аудитории

Нижневартовск — город молодежи. Всюду — на стройках, на буровых и газоперерабатывающих станциях, в сфере обслуживания — трудятся молодые. Закономерно то, что многие из приезжающих на Самотлор возвращаются в общежития. Их тринадцать четыре только в объединении Нижневартовскнефтегаз. Общежитие стало родным домом для двенадцати тысяч юношей и девушек.

Вся идейно-воспитательная работа в общежитиях направляется парткомом объединения.

Ее основной стержень — лекционная пропаганда. Особенно распространена одна из ее популярных форм — лектории. Их занятия разъясняют актуальные вопросы международной внутренней жизни страны.

Широко используются в наших общежитиях и другие формы политико-массовой работы: устные журналы, вечера вопросов и ответов, тематические вечера, прочно внедрились единые политдни. В этот день руководители предприятий, партийные, профсоюзные и комсомольские работники встречаются с молодежью. Такие встречи начинаются обычно с обхода комнат. Затем в красном уголке начинается разговор в форме вечера вопросов и ответов. Различные подымаются проблемы: производственные, связанные с жилищно - бытовыми условиями, организацией досуга. Также дни практикуются в общежитиях №№ 10, 20, 21, 26, 27, 33. Сегодня о них расскажет в отделении жилищно-бытового управления, а оттуда информация идет в партком объединения, где на еженедельном совещании секретарей парторганизаций оценивается вся эта работа.

Большой интерес у молодежи вызывают и другие встречи — с руководителями города. Секретарь горкома партии Л. А. Зелина встретилась с девушками из первого общежития, юношами из тридцатого и двадцать седьмого общежитий. В лекциях, двенадцатого, двадцать первом, двадцать пятом и тридцать третьем общежитиях побывали депутаты горсовета. Состоялся час идейного воспитания — воспитание идейно - патриотическое. Часты встречи нашей молодежи с ветеранами войны: «Фронтовики, надевайте ордена» — в общежитии №2. «День Победы, как он был от нас далек» — в общежитиях № 4 и № 21. «Нам сорок первый не забыть, нам горький опыт славить» — в общежитии № 10. 19, 26, 27, 30 прошел разговор о цене человека, о его месте и роли на войне, патриотизме.

Как важную форму организационной работы мы используем диспуты. Их темы очень разнообразны: «Ваше мнение о культуре человеческих отношений», «Что значит жить с достоинством» — общежитие № 10. «Каков он — современный работник?» — общежитие № 27. На диспутах идет обмен мнениями, понятно, что те, кто бывает на них, умеют убедить и убеждаться.

Массово - политическая работа охватывает многие стороны нашей жизни, пронизывая их идейной направленностью. Она стержень всей работы в общежитии. При ее организации мы прежде всего исходим из содержания всех многообразных форм внеучебного воздействия.

Как видно из вышесказанного, в общежитиях будет около четырехсот, в том числе организации Минмонтажспецстроя и КСУР. Энергетикомонтаж, Укрспецтяжстроя — июнь 1982 года. Запсибнефтехимстроя — должны довести численность своих рабочих до 182 человек.

Положительное решение этих мер явился надежными фундаментом для завершения всех работ на котельной и сдачи ее в эксплуатацию в срок.

М. АНДРЕЕВ,
управляющий трестом — главный инженер Нижневартовскстроя.

Р. БЕРЕЖНАЯ,
методист отдела общежитий ЖБУ нефтяников.

ФОТО-ИНФОРМАЦИЯ

Сувенирный цех Варьеганского промхозтоделения Октябрьского госпромхоза Семь женщин заняты изготовлением сувениров из оленьего меха. Самодеятельные художницы изготавливают поделки из меха и дерева — это причудливые белочки, совы, зайцы, медвежата. Сувениры варьеганских мастериц любят встретить не только в городских вещей области, но и за ее пределами. На прошедшей Олимпиаде-80 москвичи и гости Москвы стали обладателями сувениров, родиной которых явилась, родной поселок Варьеган Нижневартовского района.

На снимке: бригадир Дарья Даниловна Айваседа демонстрирует поделки.

Фото Ю. ФИЛАТОВА.

газете отвечают

РАБОТАТЬ СООБЩА

Выступление в «Ленинском знамени» 17 февраля с. г. (корреспонденция «Когда у объявляется «подрывается основу») о недостатках в организации труда на строительстве котельной № 3 обсуждено в коллективе геонефтяного участка № 3 и на расширенном аппаратном совещании руководителей всех служб треста площадки № 1 18 февраля 1982 года.

Все отмеченные в корреспонденции недостатки в организации труда бригад В. Иванова, Н. Ваганистова, И. Бильковского, Р. Хлинкова, в основном, устранены.

Вопрос формирования строительства котельной № 3 был специально рассмотрен партийным комитетом объединения Нижневартовскстрой, на заседании постоянных комиссий по строительству и здравоохранению при исполкоме горсовета.

В строительстве котельной проводятся ежедневные оперативный штаб, а по вторникам — расширенный штаб руководителей — участников строительства и служб заказчика.

Разработан график производства работ, согласованный со всеми исполнителями. Генподрядчиком, в соответствии с утвержденным графиком, заканчивается устройство фундаментов под каркас главного корпуса. Работы ведутся в две-три смены. На стройку привлечены дополнительные рабочие. Организовано горячее питание.

И хотя материально-техническому обеспечению строительства котельной № 3 открыта «зеленая улица», все-же стройка сегодня испытывает недостатки и сбои в обеспечении материалами: арматурными заготовками с завода строительных материалов, фундаментными блоками, плитами покрытия на главный корпус, находящиеся в пути. Срок поставки этих материалов для котлостройки.

Кроме этого, строительство котельной сегодня тормозят:

Заказчик (управление капитального строительства), в комплектации котлоагрегатов. По этой причине ведутся монтажные работы не в полном объеме. Энергетикомонтаж не начал монтаж котлоагрегатов на отм. +15,5 м, работы под монтаж еще в декабре 1981 года и в январе 1982 года фундаментов под котлы КВГМ-100. График монтажа котлов нарушен и задержан на 2,5 месяца.

Трест Уралспецстройконструкция задерживает изготовление и поставку 370 тонн металлоконструкций площадок под котлы ДКВР-20/13 и каркаса основного котельного зала. По графику эти конструкции должны быть поставлены на стройку в марте, сегодня по одной тонне конструкции не поступило. Нами были приняты меры по открытию фронта работ бригаде монтажников из Уралспецстройконструкции В. Холодову, однако руководители монтажной участки т.т. Вахрушев и Самтеев со своей стороны не принимают мер к форсированию монтажных работ. Срок окончания монтажа стального каркаса котельной по утвержденному графику — июнь 1982 года. Для этого участку Уралспецстройконструкции следует немедленно принять все меры по усилению организации работ в две-три смены и устранению собственных недостатков.

Сдерживает монтаж Нижневартовскспецгрузтрест и участок Запсибнефтехимстроя в цехе на теплотрассе от котельной № 3 до узла № 70; нет фронта работ.

Вызывает тревогу то, что трест Самотлорнефтепромспецстрой и заказчик не начали проходку магистрального газопровода высокого давления длиной в 7,7 километра и строительство газораздаточной станции на газопровод высокого давления.

В настоящее время стройка с каждым днем набирает темпы. В марте численность работающих на комплексе котельной доведем до 250 человек, а апреле-работающих будет около четырехсот, в том числе организации Минмонтажспецстроя и КСУР, Энергетикомонтаж, Уралспецстройконструкция — июнь 1982 года, Запсибнефтехимстроя — должны довести численность своих рабочих до 182 человек.

Положительное решение этих мер явится надежными фундаментом для завершения всех работ на котельной и сдачи ее в эксплуатацию в срок.

М. АНДРЕЕВ,
управляющий трестом — главный инженер Нижневартовскстроя.

международный комментарий

ПОЛИТИКА БЕЗЗАКОНИЯ И РАЗБОЯ

Арабское население Восточного Иерусалима провело недавно забастовку в знак протеста против еще одного кощунственного израильскими оккупантами мусульманской мечети Аль-Акса. Группа молодчиков — членов террористической сионистской организации, получившей название ЭЦЕЛ, ворвавшись в мечеть и учинила там погром. Вместо того, чтобы наказать виновных, израильская полиция произвела многочисленные аресты среди арабов — жертв нападения. Подобные случаи нередки.

Напомним, что в старой, восточной части Иерусалима, оккупированной Израилем в 1967 году, находятся многочисленные исторические и религиозные памятники и достопримечательности, принадлежащие арабскому народу. В их числе и знаменитая мечеть Аль-Акса, построенная в VII веке.

Правящие круги Израиля стремятся стереть с лица земли все признаки исторической и национальной принадлежности Восточного Иерусалима арабам. Особенно усердствуют они в своих преступных замыслах уничтожить Аль-Аксу. Не случайно уже вскоре после оккупации города израильские фанатики положили это уникальное сооружение. Сейчас, несмотря на протесты арабской общественности и внесение старой части Иерусалима в «Реестр памятников всемирного наследия» по решению специального комитета ООН, оккупанты приступили к проведению раскопок под основанием Аль-Аксы и на всей территории, где расположены исторические памятники города. При этом израильтяне намерены окончательно снести археологические поиски стремятся отыскать фундамент мифического храма царя Соломона. Замысел ясен: разрушить Аль-Аксу — значимый памятник архитектуры, построенный на его месте иудейский храм и тем самым «доказать права» евреев на арабскую часть Иерусалима.

Все это делается в соответствии с известной сионистской доктриной согласно так называемого «вечного Израиля». Эта же цели преследует и политика массового изгнания арабов-палестинцев с их вековых земель.

Совершенно очевидно, что свой агрессивный курс израильские империалисты не осмелились бы проводить, если бы они не пользовались всесторонней поддержкой своих заокеанских хозяев.

П. ДМИТРИЕВ,
корр. ТАСС.

ПРОЩАЙ, ЗИМУШКА!



В минувшее воскресенье прошел праздник проводов русской зимы. Начался он на корте возле «Юбилейного». На лед вышла Зима. Дед Мороз. Весна в сопровождении весняток.

Заместитель председателя горисполкома Н. К. Дунской поздравил горожан с наступающей весной.

И началось праздничное представление: Зима прощалась с городом нефтяников, приветствовала его жителей Весна. А потом начались веселые пляски, песни — какой же без них праздник! Его организовал Дворец культуры «Октябрь».

С самого раннего утра началось торжество и на площади между третьим и четвертым микрорайонами. Здесь широко развернулась праздничная торговля. Розовощекие матрешки предлагали пышущие жаром пончики, бублики, блины, шашлыки.

Здесь же проходили веселые аттракционы — смельчаки залазили на высокий столб, силачи перетягивали канаты, ребятишкам, да и взрослым тоже по нраву пришлась ходьба на ходулях. Победители получили призы: тульские самовары, а даже живого петуха. От обилия людей и непривычной обстановки, он было раскукарекался, но смех заглушил неудачливого певца.

Весь день прощался город с Зимой и радушно встретил весну.

Е. АРДАШОВА,
заведующая отделом культуры горисполкома.

На снимках **Ю. ФИЛАТОВА**: в день проводов русской зимы.





ВАМ ПОМОЖЕТ КНИГООБМЕН

Сейчас многие имеют домашние библиотеки. Пополнить их новинками помогает не только покупка, но и обмен. В магазине «Книги» по пр. Космонавтов уже давно существует отдел конкретного обмена, когда покупатель через магазин может обменять свою книгу на нужное издание.

Теперь вводится и другая форма — свободный обмен. Он позволит осуществить обмен книгами повышенного спроса между читателями при посредничестве магазинов. При этом обмениваться будут издания, равнозначные по художественной ценности, качеству полиграфического исполнения, стоимости.

Вы приходите в магазин с книгой, которую прочитали, сдаете ее по установленной цене и из предложенного ассортимента выбираете и покупаете нужную.

Если в день сдачи не удалось подобрать книгу по своему интересу, вы можете получить абонемент, дающий право в любое другое время выбрать книгу в отделе общего обмена, который будет ежедневно пополняться новой литературой.

Первоначальный обменный фонд формируется в течение трех месяцев за счет покупки книг у населения, пользующийся повышенным спросом.

Пересмотрите еще раз свои библиотеки. Может в ней что-то следует заменить. Для этого достаточно обратиться в магазины «Книги» по проспекту Космонавтов и улице Нефтяников (телефоны 2-27-14 и 7-99-81) в Нижневартовске, по улице Ленина (тел. 2-79) в Мегионе, а также в п.п. Радужный, Новоаганске.

Т. ОЛЬХОВИК,
продавец.

Редактор
Б. Н. СЫРПИН.

В ОБЩЕСТВЕННОЙ ПРИЕМНОЙ ДЕЖУРЯТ:

1 апреля — **ШИРЯЕВА** Валентина Анатольевна, председатель райкома профсоюза рабочих нефтегазпрома.

15 апреля — **НАУК** Дмитрий Филиппович, заведующий горсобесом, заместитель заведующей общественной приемной.

25 апреля — **РОМАНЕНЯ** Любовь Александровна, юрисконсульт производственного объединения Сибнефтегазпереработка.

Прием ведется в помещении редакции газеты «Ленинское знамя», с 17-00 до 18-00.

Одесский вокально-инструментальный ансамбль «Белая акация» приглашает жителей Нижневартовска и района посмотреть новую программу.

Концерты будут проходить в школе искусств 31 марта, 1, 2, 6 апреля; в Новоаганске, Лангепасе, Радужном — 3, 4, 5 апреля.

Начало выступлений в 19-00 и 21-00.

Билеты можно приобрести в школе искусств с 9 часов утра до 19 вечера.

ОБЪЯВЛЕНИЯ

Бюро по трудоустройству приглашает:

в строительно-монтажное управление НГДУ Покачевнефть срочно для работы на Покачевском месторождении — машиниста свабобойного агрегата, пилорамщиков, нормировщика, старшего инженера ОТиЗ;

▲

в управление производственно - технологической комплектации треста Нижневартовскдорстрой — машинистов тепловозов, составителей поездов, мастеров погрузочно - разгрузочных работ, нормировщика, стропальщиков.

Одиноким предоставляется общежитие;

▲

на Нижневартовский завод по ремонту автомобилей — электромонтеров по ремонту электрооборудования в ремонтно-механическ и й цех, кузнецов;

▲

в автотранспортное объединение Нижневартовскстройтранс срочно — машинисток.

Обращаться: 2-й участок, остановка автобуса «СУ-909», объединение Стройтранс, отдел кадров;

▲

в Нижневартовское управление технологического транспорта НГДУ имени В. И. Ленина — машинистов-подъемников, машинистов ППУ, машинистов передвижных компрессоров, водителей спецавтомобилей 1—2 классов;

▲

в передвижную монтажную механизированную колонну № 4 объединения Сибкомплектмонтаж — начальника планового отдела, электросварщиков 4—6 разрядов, газорезчиков 4—5 разрядов, слесарей-монтажников для монтажа технологических трубопроводов 4—6 разрядов.

Оплата сдельная. Одиноким гарантируем прописку и жилье;

▲

в управление технологического транспорта № 4 — слесарей-мотористов 3—5 разрядов, кузнеца 4—5 разрядов, водителей со стажем работы не менее 5 лет, старшего экономиста в отдел труда и зарплаты, знакомого с работой ПЭВМ (на период декретного отпуска);

РАЗНОЕ

Нижневартовский городской узел связи доводит до сведения руководителей предприятий и организаций, пользующихся услугами связи, о необходимости и срок до 15 апреля 1982 года зарегистрировать полное название предприятия, организации, точный почтовый адрес для организации своевременной доставки телеграфной и почтовой корреспонденции.

Предприятия и организации, не вставшие на учет в городском узле связи в указанный срок, с обслуживания будут сняты и поступающая корреспонденция будет возвращаться обратно.

Постановка на учет проводится по адресу: г. Нижневартовск, ул. Таежная, 20 (почтамт), в бюро жалоб, ежедневно, с 9 до 18 часов.

Кроме субботы и воскресенья.

Нижневартовский городской узел связи.

Наш адрес: 626440,
г. Нижневартовск, ул. Менделеева, 11
(1-й микрорайон).

ТЕЛЕФОНЫ РЕДАКЦИИ: редактор — 2-21-63, заместитель редактора и промышленный отдел — 7-29-82, 2-32-06; ответственный секретарь—7-88-50; отдел партийной жизни—7-29-87, 2-30-56; отдел информации — 7-28-40, 2-31-96, 6-15-2? отдел писем — 2-33-46; отдел иллюстрации и фотолаборатория — 2-30-56. ТЕЛЕФОНЫ ТИПОГРАФИИ: директор — 2-24-73, 7-27-19; через «Строитель» — 6-19-12; бухгалтерия —2-32-07; инженер-технолог — 2-32-08; общий — 2-32-12.

Нижневартовская типография управления издательств, полиграфии и книжной торговли Тюменского облисполкома Заказ № 3669, объем 1 п. л., тир. 27000

АПРЕЛЬ

Р XIII 11/83

Контрольный экземпляр

ПРОЛЕТАРИИ ВСЕХ СТРАН, СОЕДИНЯЙТЕСЬ!

ЛЕНИНСКОЕ ЗНАМЯ

ОРГАН НИЖНЕВАРТОВСКОГО ГОРКОМА КПСС, ГОРОДСКОГО И РАЙОННОГО СОВЕТОВ НАРОДНЫХ ДЕПУТАТОВ ТЮМЕНСКОЙ ОБЛАСТИ

Издается с 4 сентября 1941 года ▲ № 63 (5303) ▲ ЧЕТВЕРГ, 1 апреля 1982 года ▲ Газета выходит ежедневно, кроме воскресенья и понедельника ▲ Цена 2 коп.

60-ЛЕТИЮ СССР — УДАРНЫХ НЕДЕЛЬ!

На важнейшей стройке

Бригада слесарей-трубоукладчиков Романа Ивановича Кошелабы из СУ-45 треста Мегионгазстрой отлично поработала на строительстве Локосовской диспетчерской компрессорной станции. В эти дни ребята трудятся на возведении Локосовского газоперерабатывающего завода.

Бригада взяла обязательство до десятого апреля закончить все инженерные коммуникации, предоставить фронт работы монтажникам.

В марте коллектив бригады выполнил основной объем работ по инженерным сетям, освоив 62 тысячи рублей капиталовложений, на 17 тысяч больше, чем в феврале. Высоких производственных показателей добиваются в бригаде В. Бигун, Б. Григорчук, П. Бобешко.

На снимках: слесарь-трубоукладчик Б. Н. Григорчук и бригадир Р. П. Кошелаба; на строительной площадке Локосовского ГПЗ.

Фото Ю. ФИЛАТОВА.



Первый миллион

тонн нефти добыли за неполных три месяца промысловики управления Урьевнефть. В 1980 году, когда организовалось предприятие, коллектив преодолел [illegible] и августе.

Стабильно, с опережением планов и обязательств трудятся операторы второго цеха добычи нефти и газа, руководимые Юрием Владимировичем Ждановым. Обслуживая скважины Урьевского месторождения, они добывают ценное сырье с опережением графика.

Л. ПЕТРОВА.



В счет мая

В полтора раза перевыполнила план первого квартала бригада Юрия Леонидовича Варова из вышкомонтажного управления Мегионского УБР. Буровая на 76-м кусте Ватинской площади, переданная на днях проходчикам недр, уже третья по счету, построенная коллективом в этом году.

Сформированная два года назад бригада постоянно наращивает темпы работ, борется за высокое качество их исполнения. Например, станок на 40-м кусте Северного Покура вышкомонтажники сдали на пять дней раньше графика и с оценкой «хорошо».

В этом немалая заслуга самого бригадира, звеньевого А. М. Бородинова, опытного вышкостроителя — наставника молодежи М. К. Данильченко.

О. ЛЕВИНА, нештатный корр.

▲ ПОЗЫВНЫЕ СУББОТНИКА

ГОТОВИМ ПОДАРОК

По предварительным данным штаба «красной субботы», созданного в нашем подразделении, в праздник труда примут участие 560 строителей треста. Свыше 460 из них встретят его на своих рабочих местах, на строительных площадках Иркутскгражданстроя в Нижневартовске и Радужном.

Планируется, что в ходе субботника коллектив выполнит объем СМР на сумму 28500 рублей. В фонд одиннадцатой пятилетки будет перечислено 1500 рублей заработной платы.

Сейчас штаб субботника, возглавляемый главным инженером треста-площадки В. С. Анисимовым, уточняет объемы работ на 17 апреля для каждого участка и бригады.

Весомым трудовым подарком иркутян приближающейся 112-й годовщине со дня рождения В. И. Ленина станет и окончание работ на доме № 11-и в седьмом микрорайоне. В эти дни отделочники устраняют замечания рабочей комиссии, побывавшей на объекте в конце минувшей недели.

Т. ОСИПОВА, начальник планового отдела треста-площадки Иркутскгражданстрой.

ПАРОЛЬ: НАВИГАЦИЯ

ВРЕМЯ НЕ ЖДЕТ

В навигацию 1982 года база производственно-технического обслуживания и комплектации оборудованием № 1 только на судах Иртышского речного пароходства будет доставлено более двухсот тысяч тонн строительных материалов и оборудования, т. е. в полтора раза больше по сравнению с прошлым годом.

Однако подготовка к такому ответственному периоду срывается. Причина в том, что мостоотряд № 69 в установленные сроки не подготовил к сдаче в эксплуатацию причальную линию.

Так, на центральной части причала не выполнено ограждение причальной стенки, не забетонирована и не благоустроена верхняя часть территории причала. Ничего не сделано по изготовлению ливневой канализации верхнего строения...

На трубной части причала не закончена шпунтовая стенка, не засыпана грунтом пазуха металлоконструкций.

До навигации остался всего месяц. А практически из имеющегося 480-метрового причала только на 120 метрах причальной линии можно обрабатывать флот в навигационный период.

Особую тревогу вызывает состояние причала ГСМ. Нет нужды подчеркивать значение этого объекта — все об этом знают. Мостоотряд № 69 разобрал береговое укрепление, а чтобы его восстановить, не хватает времени.

На этом участке работу тормозит руководство Нижневартовского авиапредприятия, которое, несмотря на многократные напоминания, упорно не хочет убирать систему трубопроводов, мешающих производить монтаж причальной стенки.

Странная позиция руководства авиапредприятия. Вместо помощи создает помехи, и настолько серьезные, что могут привести к срыву приемки горючего в адрес самих авиаторов.

Руководители мостоотряда настроены оптимистично и обещают к открытию навигации управиться с подготовкой причалов. Но этот срок не устраивает работников склада ГСМ. Ведь после гидромонтажников предстоит выполнить очень большой объем подготовительных работ для надежного функционирования системы трубопроводов и эксплуатации склада ГСМ. Время торопит, и нужно принять срочные меры.

И. ТАТАРНИКОВ, заместитель директора ИБПТО и КО № 1.
Н. ВОЛИНА, секретарь парторганизации.

ХРОНИКА

По материалам съезда

Как правило, в единые политдни руководители предприятий, общественных организаций выступают перед рабочими коллективами с докладами на важные политические и хозяйственные темы, отвечают на вопросы трудящихся. Очередной политдень в первом управлении технологического транспорта был посвящен значительному событию в жизни страны — XVII съезду профсоюзов. Руководители познакомили работников с речью на съезде Генерального секретаря ЦК КПСС Л. И. Брежнева и докладом председателя ВЦСПС С. А. Шалаева.

В. МИРЧЕВ,
секретарь партбюро.

Веление времени

В пятом управлении технологического транспорта прошло партийное собрание, на котором коммунисты обсудили вопросы усиления организаторской и политической работы по повышению уровня экономической работы на предприятии в свете решений XXVI съезда КПСС, ноябрьского (1981 г.) Пленума ЦК КПСС.

Состоялся обстоятельный разговор об улучшении планирования и материально - технического обеспечения, усилении борьбы с нарушителями трудовой и государственной дисциплины, устранении формализма в организации борьбы за экономию топливно - энергетических ресурсов. Затрагивались также вопросы стиля и методы руководства отдельных служб, повышении роли и ответственности за это коммунистов.

В частности, отмечалась необходимость завести лицевые счета экономии, довести до каждого подразделения лимиты расходования электроэнергии, горючего. Собрание приняло постановление, направленное на устранение недостатков.

Объекты газлифта — в строй

Трест Самотлорнефтепромстрой длительное время не может сдать в эксплуатацию компрессорные станции для газлифтной добычи нефти, так необходимые добытчикам Нижневартовскнефти и Белоярнефти.

О том, что нужно сделать, чтобы быстрее их пустить, шел разговор на партийном собрании треста, где обсуждались организаторская работа коммунистов по выполнению социалистических обязательств за досрочное достижение на нефтепромыслах области суточной добычи миллиона тонн нефти.

Сейчас заканчиваются последние работы на газлифтных станциях № 9 и № 10. В ближайшее время готовятся их сдать рабочей комиссии.

Собрание наметило мероприятия по быстрейшему вводу в эксплуатацию шестой компрессорной станции.

А. АЛЬБЕЕВА.

ОТЧЕТ О РАБОТЕ ИСПОЛКОМА

(с десятой сессии Нижневартовского городского Совета народных депутатов)

Организаторская работа исполкома за отчетный период была направлена на выполнение решений XXVI съезда КПСС, предусматривающих дальнейшее повышение жизненного уровня трудящихся на основе интенсивного развития общественного производства, ускорения научно-технического прогресса, неуклонного соблюдения строжайшего режима экономии материально-технических, трудовых, финансовых ресурсов, на организацию социалистического соревнования за досрочное достижение суточной добычи в области миллиона тонн нефти и миллиарда кубометров газа.

Итоги работы за 1981 год показывают, что большинство предприятия города успешно справились с планами и социалистическими обязательствами. Промышленностью выполнены задания по производству и реализации продукции, производительности труда. Причем, количественные показатели обеспечены без увеличения численности работников, при опережающем росте производительности труда над ростом заработной платы.

Высокими темпами велось капитальное строительство. На сооружении объектов производственного и непроизводственного назначения освоено 616,5 миллиона рублей — 105 процентов. Введено основных фондов на 740,8 миллиона рублей, в том числе на 112,2 миллиона рублей — жилых домов, объектов соцкультбыта.

В минувшем году улучшилась совместная деятельность генерального заказчика — ука объединения Нижневартовскнефтегаз с подрядчиками, сплоченней стал коллектив объединения Нижневартовскстрой, окрепла его собственная производственная база. В результате увеличились объемы освоения капитальных вложений, повысилось качество работы.

Однако заказчик и подрядчики не сумели сконцентрировать материальные и людские ресурсы на пусковых стройках. Не выполнены планы ввода жилья, детских дошкольных учреждений, объектов здравоохранения, коммунального хозяйства. Имеются значительные недостатки и просчеты в развитии города в целом. Главной причиной этого исполком горсовета считает узковедомственность подхода заказчика к решению вопросов проектирования и финансирования строительства Нижневартовска, недостаточная забота о комплексном формировании инфраструктуры города. Особенно ощущается недостаток учреждений здравоохранения, культуры, для занятий физкультурой и спортом.

Сложившееся положение требует от руководителей предприятий и организаций серьезной перестройки практики работы, отношения к строительству социально-культурного комплекса.

Одним из направлений в деятельности исполкома была забота о повышении уровня коммунального обслуживания горожан, контроль за строительством и эксплуатацией водопроводных сооружений, котельной № 2, магистральных сетей теплоснабжения и новые микрорайоны, головной канализационной станции № 1, системы энергоснабжения. Особое внимание уделялось координации ведомственных коммунальных служб в вопросах сохранности жилого фонда, текущего и капитального ремонта, развитии материально-технической базы городского хозяйства, благоустройства и озеленения.

В 1981 году в плановом порядке на ремонте дорог и тротуаров освоено 1083 тысячи рублей, высажено 29,2 тысячи деревьев, 5,4 тысячи кустарников, засеяно травами 6,8 гектара газонов и площадей. Начато асфальтирование основных магистралей города, которое будет продолжено в этом году.

Однако в коммунальном обслуживании имеются существенные недостатки. Часто случаются аварии на объектах и инженерных сетях водотеплоснабжения, канализации и энергетики. Эксплуатационным службам нужно повысить организационный и технический уровень работы, усилить внимание к ремонту инженерного оборудования, предупреждать аварии.

Выполняя постановления вышестоящих органов, городского Совета, улучшили деятельность предприятия торговли, общественного питания, бытового обслуживания. В минувшем году построено 80 магазинов, 20 столовых, 820 квадратных метров складской площади, на 2300 тонн овощехранилищ и на 1250 тонн холодильников. Продажа товаров на одного жителя по сравнению с предыдущем годом возросла на 109 рублей.

Выполнен план по реализации бытовых услуг населению. Только коллективом горбытуправления оказано услуг на 3840,1 тысячи рублей, внедрено восемнадцать новых видов сервиса.

Вопросы торгового и бытового обслуживания были постоянно под контролем депутатов. В 1981 году они включались в повестки заседаний исполкома горсовета, комиссий, проведено 428 рейдов по предприятиям торговли, общественного питания. Однако план ввода торговых площадей не выполнен. Упс нефтегазового объединении не принял своевременных мер по изготовлению документации, а подрядчики не спешили развернуть работы на объектах.

Требует серьезного улучшения культура обслуживания в магазинах, столовых, ателье, мастерских. Горожане ждут действенных мер по расширению таких видов услуг, как ремонт одежды, мебели, жилья, химчистки и стирки.

Седьмой сессией городского Совета была намечена программа улучшения снабжения населения продуктами подсобных и личных хозяйств. В соответствии с ней в 1981 году намечалось произвести 2700 тонн молока, 618 тонн мяса, 5 миллионов штук яиц, 769 тонн овощей. План выполнен только по реализации яиц. Плохо использует возможности по производству свиного мяса контора общественного питания урса объединения Нижневартовскнефтегаз, не выполняют задания по развитию подсобных хозяйств объединение Нижневартовскстрой, трест Самотлортрубопроводстрой. Не все предприятия занялись разработкой площадей под коллективные огороды.

Проделана определенная работа по укреплению и развитию материально-технической базы здравоохранения. В 1980 году горожане получили типовую поликлинику на 1600 посещений в сутки, вторую детскую поликлинику. Кроме того, под лечебно-профилактические учреждения переданы помещения в новых жилых домах, что позволило улучшить условия работы медикам, увеличить коечную сеть на 265 коек. Особое внимание уделялось улучшению медицинского обслуживания детей, женщин-матерей и рабочих ведущих профессий, создана сеть здравпунктов на предприятиях нефтяной и газовой промышленности, внедрен бригадный метод обслуживания больных, улучшилось санитарно-гигиеническое обучение рабочих. Все это позволило снизить уровень заболеваемости с временной утратой трудоспособности рабочих промышленности, строительства, оказывать более квалифицированное стационарное лечение, уменьшить количество больных, направляемых на консультацию в областной центр.

Большое внимание в отчетном году уделялось дальнейшему развитию народного образования, повышению качества коммунистического воспитания школьников. Вопросы укрепления педагогических коллективов, обучения и подготовки учащихся к труду, строительства школ, организации пятой трудовой четверти и летнего отдыха детей были предметом обсуждения в горкоме КПСС, сессий горсовета, заседаний исполкома и постоянной комиссии.

В школах города успешно осуществляется всеобуч, все восьмиклассники продолжают получать среднее образование. Сделан значительный шаг в организации трудового обучения. В межшкольном учебно-производственном комбинате ведется подготовка учащихся по 17 профессиям, оборудованы прекрасные кабинеты слесарного, телеграфного, автомобильного дела, швейный, машинописи и делопроизводства.

Вместе с тем 1981 год показал, что педагогическим коллективам, отделу народного образования в решении ряда задач не хватает целеустремленности, последовательности. В школах работающей молодежи низкое качество знаний учащихся, большой отсев. В дневных школах не на должном уровне военно-патриотическое воспитание, организации летнего труда. В ряде школ слабо работают ученические комитеты, не полностью используются возможности комсомольских и пионерских организаций. Мало привлекаются к работе по коммунистическому воспитанию общественники из ветеранов войны и труда, пенсионеров, плохо работают советы содействия семье и школе. Школы пока не стали координационными центрами воспитательной работы с учащимися в микрорайонах.

В решении воспитательных задач, организации свободного времени трудящихся важная роль отводится учреждениям культуры. Разнообразны формы их работы. При них действует 21 народный университет, 45 клубов и любительских объединений, 113 коллективов художественной самодеятельности, чаще стали проводиться тематические вечера, устные журналы. В 1981 году на культурно-массовых мероприятиях побывало 628700 человек.

Однако Нижневартовск испытывает острую нехватку учреждений культуры. В городе нет ни одного кинотеатра, до сих пор не начато строительство Дома техники и культуры нефтяников. Неэффективно используются большие красные уголки предприятий.

В последнее время заметно улучшилась охрана общественного порядка. Отдел внутренних дел усилил профилактику правонарушений, больше стал опираться на общественные организации, другие административные и государственные органы.

Центрами профилактической работы становятся общественные пункты правопорядка. Выросли силы народных дружин, повысилась эффективность их работы в охране общественного порядка в борьбе с преступностью.

В отчетный период исполком городского Совета направлял свою деятельность на дальнейшее повышение роли отделов, управлений, постоянных комиссий в хозяйственном и культурном строительстве. В центре внимания горисполкома находились вопросы выполнения постановлений партии и правительства, собственных решений. На сессиях рассмотрены наиболее важные проблемы в развитии и жизни города. Постоянными комиссиями внесено более ста предложений по улучшению работы предприятий торговли, здравоохранения, бытового обслуживания, предприятий местной промышленности. Депутатские комиссии усилили свои контрольные функции.

Исполком и его отделы активизировали работу с населением, провели 30 собраний граждан. На встречах отчитываются отделы исполкома, депутатские группы, руководители ЖКК, предприятий. В 1981 году на сходах было высказано 126 предложений по улучшению социально-бытовых условий, много вопросов поднято в письмах трудящихся. Исполком стремится своевременно решать их, 80 процентов писем рассматривается с выездом на место. Стал практиковаться прием трудящихся членами исполкома и заведующими отделами непосредственно на предприятиях.

В многообразной организаторской деятельности Совета большое место отводится выполнению наказов избирателей. На первой сессии Совета 17-го созыва были приняты к исполнению 44 наказа, 27 из них выполнены, 17 находятся в стадии выполнения. Неудовлетворительно работают с наказами руководители предприятий т. т. Скорына, Романов, Волегов, Соловьев, Васюта, Фадин. Так, например, трест Мегионгазстрой не начал строительство школы в шестом микрорайоне, не закончено сооружение плавательного бассейна, аэровокзала. Трест Трансгидромеханизации не открыл клуб в жилпоселке СУ-496, городской узел связи не начал строительство АТС, трест Нижневартовскгеострой не выполнил наказ по строительству лодочной и спасательной станции.

В реализации наказов важна роль депутатских групп и комиссий. Инициативно действуют постоянные комиссии по народному образованию, по торговле и общественному питанию, руководимые В. Д. Майоровичем, Э. Х. Родиковой. Исполкому Совета нужно повысить организаторскую деятельность по мобилизации трудящихся на решение стоящих перед городом экономических и социальных задач, совершенствовать стиль и метод работы по контролю за ходом выполнения постановлений партии и правительства.

◆ НА МОЛОДЕЖНЫЕ ТЕМЫ

Вахта недотряда

Нижневартовское ордена Трудового Красного Знамени управление буровых работ № 1 — шеф над средней школой № 13 со дня ее открытия, то есть третий год.

Конечно, еще рано говорить о больших успехах, но тем не менее сделано уже немало. Они — следствие энтузиазма вожатых-производственников и большой организаторской работы, проведенной комитетом комсомола управления.

В начале каждого учебного года комитет комсомола совместно со школой разрабатывает комплексный план своей работы, определяя главные ее направления. Одной из основных своих задач мы считаем организацию социалистического соревнования по принципу «Бригада — класс».

У нас тринадцать подшефных классов, четыре из которых — пионерские отряды, поэтому они закреплены за КМК. Все классы имеют шефов — буровую бригаду или цех.

В каждый класс направлены вожатые-производственники, которые руководят всей шефской работой в бригаде, но ответственность за шефскую работу несет сам групкомсорг.

В начале учебного года между бригадой и классом заключается договор о социалистическом соревновании. Итоги соревнования подводятся раз в квартал на классных часах, где шефы и ученики отчитываются друг перед другом о выполнении принятых социалистических обязательств.

Как правило, подведение итогов заканчивается поездкой на рабочее место шефов — на буровую. В настоящее время в школе практически нет таких классов, которые еще не побывали на буровой.

Для тех классов школы, над которыми шефствуют другие предприятия, мы закупили путевки для поездки на Самотлор в экскурсбюро. Много интересных дел проводят со своими подопечными наши вожатые.

«Такому поверишь
как другу,
А если случится беда,
Он твердую руку,
надежную руку,
Ребятам протянет
всегда», —

эти слова из песни нашего педагогического отряда «Горящие сердца», и их с полным правом можно отнести к членам КМК, руководимого лауреатом премии Ленинского комсомола А. Мовтяненко. Подшефные у этого коллектива шестиклашки (6 «в»). С большой радостью ребята ждут своих старших друзей — А. Шикина, А. Скрылева, С. Колесника и многих других. Нет, пожалуй, в бригаде таких людей, кто бы не был в подшефном классе.

По нескольку раз в неделю бывают вожатые в своем классе. А классный час без шефов уже просто не проводится. А как бывает стыдно мальчишке, когда он получает двойку, а с последней парты на него смотрит его старший друг-вожатый.

Раннее морозное воскресное утро. Со всех концов микрорайона движутся к школе с лыжами мальчишки и девчонки, а там их уже ждут шефы. И как хочется пробежать быстрее своего вожатого.

Надолго запомнятся буровикам пионерский сбор, посвященный десятилетию Нижневартовска, на котором чествовали лучших молодых рабочих бригады бурильщика Сергея Вожейникова, слесаря Александра Скрылева, помощника бурильщика групкомсорга бригады О. Телятьева. Нет дороже для человека слов, чем детские слова благодарности.

Еще можно много рассказывать об интересных делах и замыслах ребят из КМК А. Мовтяненко в своем 6 «в» классе. А планов у ребят еще больше, но цель одна — помочь школе воспитать трудолюбивых, интересных, преданных своей стране людей.

Р. ШУМАРОВА,
секретарь комитета ВЛКСМ УБР № 1.



Виктор Тихонович Самохин уже семь лет мастерски водит по нижневартовским дорогам автобус. Имеет первый класс, работает без травм и аварий. Его машина всегда в исправном состоянии, вследствие чего в его смены не было срыва вахт. Виктор Тихонович также принимает активное участие в общественной жизни предприятия. Дежурит в добровольной народной дружине, много свободного времени уделяет спорту, имеет первый разряд по лыжам.

За семь лет работы в Нижневартовске В. Т. Самохин имеет ряд благодарностей и почетных грамот.

На снимке: В. Т. САМОХИН.

Фото Е. ПОРВАТОВА.

ПЕРВЫЙ КАПИТАЛЬНЫЙ

В п. Радужном заканчивается бетонирование ростверков под первый пятиэтажный жилой дом на семьдесят квартир.

Нулевую часть здания делает коллектив строительно - монтажного треста № 1 Нижневартовскстроя. Монтажники треста Иркутскгибжилстрой уже смонтировали первые стеновые детали.

Г. НИКОЛАЕВА.

Международный комментарий

Предпочитают «нелегалов»

Ряд отраслей швейцарской экономики широко использует труд иностранных рабочих. Согласно опубликованным данным, в этой стране в 1981 году среди трех миллионов лиц наемного труда числилось полмиллиона эмигрантов. Это — выходцы из Турции, Португалии, Греции и других стран. На чужбину их пригнала нужда и безработица в своих родных краях.

У некоторых трудящихся - иностранцев есть официальные разрешения на жительство и работу в Швейцарии. Однако немало и таких, кто попал в страну без соблюдения предусмотренных швейцарским законом формальностей. Такую категорию рабочих - иностранцев в Швейцарии, как и в других странах Западной Европы, именуют «нелегалами». По ориентировочным оценкам, опубликованным в зарубежной печати, на швейцарских предприятиях, в ремесленных мастерских, в сфере обслуживания ныне занято от 50 до 100 тысяч «нелегалов».

Даже официально зарегистрированные работающие иностранцы подвергаются дискриминации в оплате труда, социальном обеспечении, хотя они платят налоги и делают взносы на различные виды страхования. Участь «нелегалов» намного тяжелей. Они полностью бесправны, облагаются многочисленными штрафами со стороны предпринимателей и вынуждены терпеть холодный произвол. И жертвы молчат, так как знают: стоит лишь пожаловаться в полицию, как окажешься под угрозой высылки из страны.

В тех редких случаях, когда предпринимательский произвол все же получает огласку, дело доходит до суда. Так, в городе Невшатель недавно шесть трактирщиков и хозяев гостиниц попали на скамью подсудимых. Они обвинялись в использовании труда «нелегалов». Однако процесс завершился денежными штрафами от 250 до 1400 франков. Суммы мизерные, если учесть прибыли, получаемые от эксплуатации самой дешевой рабочей силы.

«Конечно, винтожны шансы на то, что будет вскрыто большинство подобных случаев, так как рабочие опасаются, что при малейшей «дискуссии» их выставят на улицу», — пишет швейцарский еженедельник «Вуа увриер».

К. САВИН.
(ТАСС).

Отзовитесь, боевые друзья!

В августе-сентябре 1942 года мне в составе стодвадцать седьмой отдельной стрелковой бригады четвертого корпуса второй ударной армии пришлось участвовать в Синявинской наступательной операции близ Ленинграда. Рядом со мной плечом к плечу сражались солдаты Нижневартовского района Тюменской области.

Мы должны были разгромить немецкую группу «Север». На помощь ей из Севастополя была скрытно переброшена одиннадцатая армия фельдмаршала Манштейна.

У немцев был большой перевес в силе, но фашистскому зверю перебили стальной хребет. Как сейчас помню этот бой. Много времени прошло после этой ужасной войны. Мне хотелось бы найти своих боевых товарищей, которые живут в вашем районе, узнать, как сложилась их жизнь. Откликнитесь, друзья! Мой адрес: 486003, г. Чимкент, ул. Гагарина, 50, кв. 55.

Ю. НУЗГЕТОВ,
ветеран Великой Отечественной войны.

ПАТРИОТИЧЕСКОЕ ВОСПИТАНИЕ

Память о Зое

29 ноября 1941 года немецко - фашистские изверги замучили под Москвой, в деревне Петрищево Верейского района, отважную девушку — комсомолку, партизанку Зою Космодемьянскую.

Сорок лет прошло с того времени, но имя Зои Космодемьянской стало символом правды и силы. Пионеры и школьники двенадцатой школы борются за право присвоения нашей дружине имени Зои Космодемьянской. Они ведут большую поисковую работу, чтобы внести в летопись Великой Отечественной войны славные имена.

Недавно в нашей школе собрались делегаты пионерских отрядов имени Зои Космодемьянской из многих школ города. Слет космодемьянцев прошел в торжественной обстановке, под девизом: «В сердцах ты вечно будешь жить, маленькая дочь большой Отчизны». На него пригласили почетных гостей: ветеранов Великой Отечественной войны, представителей городского отдела народного образования, шефов с предприятий треста Запсибнефтеавтоматика, — четвертой производственно - механизированной монтажной колонны, четвертого управления технологического транспорта, комсомольцев, вожатых - производственников, членов педотрядов.

На слете выступила Татьяна Илларионовна Уткина — ветеран Великой Отечественной войны — партизанка. Она рассказала о том, как подвиг Зои вдохновлял советских воинов. Татьяна Илларионовна — почти ровесница Зои. Ее выступление было встречено дружными аплодисментами.

С большим волнением обратился к делегатам слета член городского совета ветеранов войны, представитель треста Запсибнефтеавтоматика Владимир Сергеевич Корчемкин, он тоже вспомнил трудные военные годы.

Офицер городского военкомата Валерий Григорьевич Дряхлов в своем выступлении сказал, что мы должны помнить о погибших, беречь мир на земле, и выразил уверенность, что если нужно будет встать на защиту Родины, советская молодежь, выполнит это с честью.

Своими впечатлениями о посещении московской школы № 201, где училась Зоя и Шура Космодемьянские, поделились пионерка пятого «б» класса двенадцатой школы Рита Рыкова.

Ребята прочитали на слете письмо, полученное на поселка Шиткино Иркутской области, где в 1929 году жила семья Космодемьянских. Делегаты слета и гости познакомились с материалами третьего Всесоюзного слета космодемьянцев. О встрече с боевыми друзьями Зои и Шуры Космодемьянских: Клавдией Александровной Мироновой, командиром разведывательно-диверсионной части «Артуром Карловичем Спрогис — рассказала делегат IV Всесоюзного слета космодемьянцев, который проходил в марте 1972 года в городе Казани, В. П. Кузнецова.

С большим вниманием приняли выступление члена комсомольско-молодежного коллектива магазина «Людмила», секретаря комсомольской организации Валентины Лисовой. В списки членов этого коллектива зачислена Зоя Космодемьянская, заработную плату Зои перечисляют в Фонд мира.

Лучшим школьникам Мише Мойсеновичу, Ирине Цибулько, Свете Ванчуговой, Виктории Варвинской и другим вручили комсомольские билеты. От имени всех членов педотряда с этим торжественным событием поздравила их член комитета ВЛКСМ треста Запсибнефтеавтоматика, ударница коммунистического труда Меизиля Султанова.

Участники слета пионерских отрядов имени Зои Космодемьянской Нижневартовска призвали пионеров и школьников города своей жизнью, учебой, добрыми делами доказать, что достойны почетного права носить имя Зои, активнее участвовать в марше «Пионеры всей страны — делу Ленина верны», посвященном 60-летию Всесоюзной пионерской организации имени В. И. Ленина, достойно встретить 60-летие образования СССР, XIX съезд комсомола.

Они обратились с просьбой к городскому Совету народных депутатов назвать одну из новых улиц молодого города именем Зои Космодемьянской.

В. КУЗНЕЦОВА,
организатор внеклассной и внешкольной работы.

◆ СПОРТ ◆ СПОРТ ◆ СПОРТ



Несколько дней в Нижневартовске находилась команда хоккеистов г. Тюмени, выступающая в классе «А». Эта поездка была организована по решению обкома ВЛКСМ и облспорткомитета для оказания практической помощи в развитии хоккея на местах.

Тюменцы познакомились с постановкой спортивной работы в Нижневартовске, встретились с нашими хоккеистами. 27 марта провели товарищескую встречу со сборной города, момент которой вы видите на снимке фотокорреспонде н т а Ю. ФИЛАТОВА.

Удачный дебют

Более пятидесяти человек собрались в городе Тюмени оспаривать первенство области по боксу. Сборную Нижневартовска представляли боксеры, занимающиеся в коллективе физкультуры при производственном объединении Сибнефтегазпереработка, в основном молодежь, не участвовавшая в соревнованиях такого ранга.

В первый день соревнований наши ребята выступали в трех весовых категориях: 67, 71, 75 килограммов. У всех противники — опытные боксеры, которые провели по сорок—шестьдесят боев, чемпионы своих городов, участники различных турниров.

От нашей команды в весовой категории 67 килограммов на ринг поднялся А. Заторулько. Его противником был представитель команды Нефтеюганска кандидат в мастера спорта Пономарев. Александру понадобилось всего пятьдесят секунд, чтобы доказать свое превосходство. Судья объявил победу ввиду явного преимущества нашего боксера. В весе до 71 килограмма Фагим Тляшев встретился с кандидатом в мастера спорта из Салехарда Сметаниным. Тактически правильно боксируя, Фагим переиграл своего более опытного соперника. Легко уходя от сильных ударов, опережая, Тляшев в конце первого раунда нанес несколько сильных ударов, и также был объявлен победителем ввиду явного преимущества.

В полуфинале жребий свел Заторулько с мастером спорта Сухаревым из Надыма. Сухарев провел 280 боев, он чемпион УССР, финалист первенства СССР; Тляшев боксировал с кандидатом в мастера спорта из Тюмени Янтимировым, представлявшим ДСО «Спартак».

В весе до 75 килограммов нашему Антонюку противостоял кандидат в мастера спорта Бабаян из Нефтеюганска. Наши ребята оказали достойное сопротивление, но сказалась нехватка опыта, и пришлось довольствоваться лишь призовыми местами.

В итоге наша команда заняла пятое место, опередив команды Надыма, Салехарда, Тобольска, а первой стала сборная ДСО «Спартак», второй — ДСО «Буревестник», третьей — сборная Нефтеюганска.

Хочется отметить, что наши боксеры неплохо представили город на таких соревнованиях. Они приглашены на открытое первенство ДСО «Буревестник», которое состоится в апреле в городе Тюмени.

А. ТАРАСОВ,
Е. КИНРИЯНОВ,
тренеры.

Борьба была упорной

23 марта 1982 года на Комсомольском озере проходили соревнования по лыжной эстафете. Участие в гонках приняли школьники города. Проходили соревнования по двум возрастным группам.

Очень интересной была борьба за призовые места в первой группе юношей. К четвертому этапу лидеров—команды школ № 11 и № 6 разделяли только 150 метров. Но участник команды четвертого этапа шестой школы Женя Лямбин не только обошел соперников, но и отыграл 51 секунду. В результате команда шестой школы заняла первое место, второе место — одиннадцатая школа, третье — восьмая.

У младших мальчиков первое место заняла одиннадцатая школа.

У девочек в младшей группе сильнее оказалась школа № 13, в старшей — школа № 10.

В. КАНТЫШЕВ,
директор ДЮСШ.

Воспользуйте период, когда ателье не загружены работой и имеют возможность выполнить ваш заказ на ремонт крытых и некрытых полушубков. В ателье для покрытия имеется джинсовая ткань по цене 11 руб. 50 коп. за метр.

Просим посетить ателье «Кафтан», городской Дом быта по ул. Пионерской, ателье Дома быта в старой части города, ателье «Комета» в седьмом мкр., ателье Мегионского дома быта.

Штамп № 19 СМУ-9 треста Нижневартовскнефтестрой считать недействительным.

Трудовую книжку, выданную в 1973 году на имя Саркарова Шабана Саркар-оглы, считать недействительной.

Диплом № 611531 и удостоверение тракториста 3 класса, выданные СПТУ-1 г. Стерлитамака Баш. АССР на имя Биктимирова Раяза Рафиковича, считать недействительным.

Диплом № 890800, регистрационный № 367, выданный 10 ноября 1955 г. Ростовским н/д горно-электромеханическим техникумом на имя Олейникова Ивана Сергеевича, считать недействительным.

3 апреля 1982 года в 16 часов в Доме культуры «Юбилейный» проводится ДЕНЬ ОТКРЫТЫХ ДВЕРЕЙ.

В программе:

1. Встреча молодежи с профессорско-преподавательским составом Тюменского Государственного медицинского института, членами приемной комиссии, врачами и провизорами г. Нижневартовска.

2. Посещение лечебно-профилактических учреждений и аптек города.

Приглашаются учащиеся 9—10 классов, выпускники вечерних школ, рабочая молодежь.

Юмореска

УСЕ, ШЕФ!

Выхода не было, и я подписал заявление на отпуск бульдозеристу Тураеву. У него заболел отец, и мать вызвала телеграммой. Кого же послать на отсыпку дороги вместо Тураева? Выбор пал на слесаря Пилипенко, машиниста широкого профиля и широкой души.

Николай любил побалагурить, прихвастнуть, ему верили и не верили, но слушали с удовольствием. Однажды, проезжая по старой части города на вахтовой машине, Пилипенко показал на небольшой домик. Здесь, говорит, жила его знакомая. Имя ей по-татарски Фатима, а по-русски Федя. Он оговорился. Грянул такой смех, что водитель остановил машину. С тех пор стали звать его то Фатимой, то Федей, а то и Фатом.

Вот и решили мы с главным механиком посадить его на трассовый бульдозер, стоящий в карьере «Черноречанский» без хозяина, уволенного за прогулы. Переговоить бульдозер решили своим ходом, благо расстояние до будущей насыпи было небольшое. Прораб показал Пилипенко объездную дорогу и уехал, я же занялся разбором бумаг, накопленных за неделю.

Часа через три в кабинет ввалился Пилипенко, похожий на болотного черта.

— Усе, шеф! — сказал он и замолк.

— Что усе? — спросил я. — Перегнал бульдозер?

— Не-е, трактор утонул!..

— Ты, что, Пилипенко, шутить изволишь? Мы там круглый год работаем, грунт возим и ничего не утопили...

— Я, товарищ начальник, хотел, как побыстрее, спрямил дорогу.

В общем два дня мы вытаскивали бульдозер. Пилипенко опять перевели в слесари, понизив разряд на месяц за самовольство.

Вспомнил я про Пилипенко, когда накопилось много перевозок, а машинист тягача К-700 попал в больницу с аппендицитом.

Стал Пилипенко на трайлере перевозить технику на объекты. И вдруг снова появляется у меня в кабинете. По-видимому, он сам привык обо всем докладывать начальству. Похоже, шел издалека: пыль на нем лежит сантиметровым слоем.

— Усе, шеф! — устало проговорил он.

— Что усе, что усе? — стал переспрашивать я, еще не зная причин тревоги, но уже нащупывая в ящике стола валидол.

— Четыре ската подетели...

— Как? Пробить четыре ската? За раз?

Он кивнул, и с его лица посыпалась дорожная пыль.

— Иди, Пилипенко, иди, — как можно спокойнее сказал я. — Найди механика и также обстоятельно ему все объясни. Иди, дорогой, я постараюсь мне не попадаться на глаза.

Что я говорить, с резиной на «Кировцы» дело обстояло туго, а тут четыре ската... Снабженец из Киева прислал телеграмму. Он кое-что «выбил» на материалов, и ему понадобилась чековая книжка. Желающих лететь было больше чем достаточно, но я вспомнил Пилипенко. Пусть-ка порыскает, поищет шины, знать будет, как к добру относиться. Выписали ему командировку, выдали чековую книжку, доверенности, и он полетел. А через трое суток я его опять увидел в своем кабинете...

— Усе, — сказал он, а я сразу почувствовал пустоту в желудке и как будто голову стало стягивать обручами...

— Что усе, Пилипенко? — как можно тише спросил и, держась за сердце.

— Привез шесть скатов. Про запас. И еще кое-что захватил.

— Мм...лодец! — от неожиданности я стал запинаться.

— И чековую книжку передал?

Пилипенко засунул руку за пазуху и вытащил оттуда чековую книжку.

— Я ее дома забыл. Только когда вернулся, отыскал. Не беспокойтесь, все в целости-сохранности.

Видно, на моем лице он прочитал что-то угрожающее для себя и мгновенно исчез.

Где Пилипенко достал три пары колес — это осталось тайной. Откровенно говоря, боялся, что на этом дело не кончится. Но с тех пор избегал встреч с ним. Больше узнавал о нем по официальных бумаг. Приходилось подписывать документы на выплату ему вознаграждений за рационализаторские предложения, на дополнительный отпуск за участие в работе добровольной народной дружины. Его назначили общественным инспектором по охране труда.

А я все ждал, когда он войдет в кабинет, я скажет свое:

— Усе, шеф!

В. ПАНЧЕХА.
прораб.

РЕПЛИКА

Все на выставку-продажу!

В нашем городе участились случаи привлечения неорганизованного покупателя к приобретению товаров повышенного, а также повседневного спроса на выставках - продажах. Большое и полезное дело широко подхвачено всеми органи. Проводятся выставки-продажи ковров и ковровых изделий, обуви, проигрывателей и магнитофонов, кулинарных и кондитерских изделий и т. д. и т. п.

Выгода от этого всем. И покупателю, который изрядно потолкавшись, может приобрести нужную вещь. И торговым предприятиям, имеющим возможность сбыть залежалый товар.

Вот и в прошедшую субботу магазин № 2 орса промышленных товаров урса объединения Нижневартовскнефтегаз организовал сразу две выставки-продажи: головных платков и... зубной пасты.

Не имея морального права оставаться в стороне от ценной инициативы, предлагаю вариант объявления для следующей выставки:

«Приглашаем посетить!... апреля 198... года в магазине № ... производится расширенная выставка-продажа спичек.

В широком ассортименте вам будут предложены спички известных отечественных и зарубежных фирм. В комплектах и поштучно. Большой выбор подарочных наборов.

Наиболее активным посетителям организаторами выставки-продажи будут вручены трут и кресало».

Г. НИКОЛАЕВА.

Редактор
Б. Н. СЫРПИН.

Наш адрес: 626440, г. Нижневартовск, ул. Менделеева, 11 (1-й микрорайон).

ТЕЛЕФОНЫ РЕДАКЦИИ: редактор — 2-21-63, заместитель редактора и промышленный отдел — 7-29-82, 2-32-06; ответственный секретарь—7-88-50; отдел партийной жизни—7-29-87, 2-30-56; отдел информации — 7-28-40, 2-31-96, 6-15-27; отдел писем — 2-33-46; отдел иллюстрации и фотолаборатория — 2-30-56. ТЕЛЕФОНЫ ТИПОГРАФИИ: директор — 2-24-73, 7-27-19; через «Строитель» — 6-19-12; бухгалтерия —2-32-07; инженер-технолог — 2-32-08; общий — 2-32-12.

Нижневартовская типография управления издательств, полиграфии и книжной торговли Тюменского облисполкома Заказ № 3718, объем 1 п. л., тир. 27000.

ПРОЛЕТАРИИ ВСЕХ СТРАН, СОЕДИНЯЙТЕСЬ!

ЛЕНИНСКОЕ ЗНАМЯ

ОРГАН НИЖНЕВАРТОВСКОГО ГОРКОМА КПСС, ГОРОДСКОГО И РАЙОННОГО СОВЕТОВ НАРОДНЫХ ДЕПУТАТОВ ТЮМЕНСКОЙ ОБЛАСТИ

Издается с 4 сентября 1941 года ▲ № 64—65 (5304—5305) ▲ ПЯТНИЦА, 2 апреля 1982 года ▲ Газета выходит ежедневно, кроме воскресенья и понедельника ▲ Цена 4 коп.

60-ЛЕТИЮ СССР — УДАРНЫХ НЕДЕЛЬ!

ДЕЛЕГАТ XIX СЪЕЗДА ВЛКСМ



Один из тех, кто в 1975 году приехал на Самотлор на Всесоюзную ударную комсомольскую стройку после службы в рядах Советской Армии с отрядом пограничников, был Вячеслав Танкеев. Тепло встретили в тресте Мегионгазстрой бывшего солдата.

Прошли годы. Бригадира комсомольско-молодежной бригады Вячеслава Танкеева знают в КМСУ-25 как опытного мастера, отличного организатора, наставника молодежи. За эти годы он принимал участие в строительстве Нижневартовского и Белозерного газоперерабатывающих заводов. Молодой коммунист за свой труд награжден орденом «Знак Почета». На областной комсомольской конференции Вячеслава Танкеева избрали делегатом XIX съезда ВЛКСМ.

На снимке: В. Танкеев.

Фото Ю. ФИЛАТОВА.

«Рабочей эстафете» — поддержку!

На открытое письмо комплексной хозрасчетной бригады, возглавляемой Героем Социалистического Труда, депутатом Верховного Совета РСФСР В. И. Неждановым, отвечает коллектив Нижневартовского строительного управления треста Уралтеплоизоляция.

Доверено лучшей бригаде

На открытом партийном собрании нашего управления решено полностью поддержать инициативу бригады Н. И. Нежданова, включиться в социалистическое соревнование по принципу «рабочей эстафеты».

Нашему коллективу поручено выполнять теплоизоляционные работы тепловых технологических сетей и оборудования газлифтной компрессорной станции № 3 на сумму 212,3 тысячи рублей. Работы будет вести лучшая бригада под руководством И. Б. Самигуллина.

Первую газлифтную компрессорную станцию на отечественном оборудовании обязуемся сдать в течение двух месяцев после сдачи монтажниками трубопроводов и оборудования под изоляцию.

Обращаемся к генподрядному КМСУ-24 треста Мегионгазстрой, к Нижневартовскому монтажному управлению треста Запсибнефтехиммонтаж в плановые сроки предоставлять нам фронт работ.

ЗА МИЛЛИОН ТОНН ТЮМЕНСКОЙ НЕФТИ В СУТКИ!

Для нефтяных магистралей

С хорошими трудовыми показателями закончила мартовское задание бригада операторов электроконтактной сварки из пятого строительно-монтажного управления треста Нижневартовскнефтестрой В. И. Перчаткина.

Коллектив, возглавляемый молодым коммунистом Виктором Ивановичем, используя новейшие достижения сварочной техники, сварил из одиночных труб в плети 46,3 километра, значительно перевыполнив месячное задание. Норма выработки составила 167 процентов. Бригаду отличает высокая трудовая дисциплина, чувство локтя, взаимовыручки и товарищества.

Хочется отметить и слаженную четкую работу смены оператора Н. А. Бурмистрова.

Своими трудовыми достижениями члены бригады вносят достойный вклад в добычу миллионной тонны тюменской нефти в сутки.

В. ГРЕКОВ,
прораб.

„Непрерывка" в действии

В тресте Самотлортрубопроводстрой со значительным опережением графика на строительстве газопровода Новховское и Покачевское месторождения — Локосовский газоперерабатывающий завод работает сварочно-монтажная бригада Сергея Александровича Зотова.

С начала сезона сварено 75 с половиной километров трубопровода. По плану 103 километра газопровода должны быть смонтированы к 19 июля, но благодаря бригадному подряду, организации непрерывного механизированного потока бригада взяла повышенные социалистические обязательства: закончить монтаж к 11 апреля.

Готовят фронт работ для монтажников комплексная землеройная бригада Виталия Васильевича Несмачного из управления механизации № 19 и бригада водителей плетевозов Виталия Ивановича Мотренко со второй автобазы треста.

С. КАТАЕВ.

Почти вдвое...

Около 450 тысяч квадратных метров лежневых пастилов построила с начала пятилетки на Самотлоре комплексная хозрасчетная бригада Ивана Павловича Капитонова из треста Нижневартовскнефтеспецстрой. Этот показатель почти вдвое больше планового. Секрет успеха коллектива — в тщательно продуманной организации труда, высоком профессиональном мастерстве каждого работника, в развитии действенного социалистического соревнования.

«Пятилетку — за три года» — такой трудовой ориентир в основе работы механизаторов О. Черемнова, В. Скворцова, рабочего И. Галунко и других членов бригады.

В. ВАСИЛЬЕВ.

ПАРОЛЬ: ЗИМНЯЯ НАВИГАЦИЯ

КАЖДЫЙ ДЕНЬ—УДАРНЫЙ

Несмотря на актированные дни в первой декаде января, метели в феврале, крепкие мартовские морозы, большинство транспортных управлений и баз материально-технического снабжения приложили максимум усилий для ликвидации отставания в доставке техники и материалов на отдаленные месторождения.

Туда завезено уже с начала открытия зимников почти 330 тысяч тонн материалов и оборудования. До завершения навигационного плана осталось транспортировать чуть больше двадцати тысяч тонн.

Особенно успешно трудились транспортные бригады в марте. Перекрыли свои месячные задания четвертое, седьмое и Мегионское управления технологического транспорта.

Отмечается, как впрочем на всем протяжении зимнего сезона, работа бригад водителей З. Х. Зверобоева, В. Д. Горностаева, И. В. Прасолова, В. М. Жукова, Д. Е. Клещенко и других.

По-прежнему срывают выполнение навигационного задания транспортные предприятия Варьеганского, Покачевского, Мегионского буровых управлений, управления Мегионнефть. Слабый контроль ответственных лиц за движением транспорта, начиная от выхода на линию и до полного исполнения путевых маршрутов, простой под погрузкой и выгрузкой — вот основные недостатки. И хотя на них указывается постоянно, крутого перелома так и не наступило.

В том, что навигационный план в целом по объединению будет выполнен и намеченные сроки, сомнений нет. Но, достигнув намеченный объем, важно и дальше не сбавлять темпов. Благо, весна запаздывает, и зимники находятся в хорошем состоянии.

О. НОРКИНА.

▲ ПОЗЫВНЫЕ СУББОТНИКА

СЛОВО ОМИЧЕЙ

Труженики нашего коллектива горячо откликнулись на призыв москвичей ознаменовать день «красной субботы» наивысшей производительностью труда.

Такую задачу поставили перед собой бригада Н. Н. Гаценко, которая 17 апреля будет вести монтаж собственного дома управления № 4 и в восьмом микрорайоне, бригады плотников А. И. Сафонова, штукатуров-маляров М. И. Анкашевой, Л. Б. Исеевой, Н. Н. Захариковой, занятые на отделке дома № 11 в четырнадцатом микрорайоне.

Всего, по предварительным данным в субботнике примут участие более 300 тружеников нашего СМУ. На свои рабочие места выйдут 207 человек. Они выполнят объем строительно-монтажных работ на сумму 15,6 тысячи рублей. В фонд единодушной пятилетки будет перечислено около 1700 рублей заработной платы.

Остальные сто человек будут заняты уборкой мусора, благоустройством территории строящихся объектов.

И. ЖИГУЛИНА,
старший инженер ОТиЗ СМУ-2 Главомскпромстроя.

В Краснознаменном коллективе

ИЗ ОПЫТА РАБОТЫ ПОБЕДИТЕЛЯ ВСЕСОЮЗНОГО СОЦИАЛИСТИЧЕСКОГО СОРЕВНОВАНИЯ КОЛЛЕКТИВА ТРЕСТА-ПЛОЩАДКИ СТРОЙМЕХАНИЗАЦИЯ НИЖНЕВАРТОВСКСТРОЯ



Салима Плесовских одиннадцать лет трудится машинистом башенного крана. Пять лет помогает строителям возводить Нижневартовск. Ударник коммунистического труда С. Плесовских работает высокопроизводительно, без травм и аварий.



Иван Маслов — старейший механизатор. В 1965 году учеником слесаря он приехал в Нижневартовск и, совершенствуя свое мастерство, стал слесарем-монтажником пятого разряда, бригадиром по монтажу башенных кранов. Бригада И. Маслова — неоднократный победитель соцсоревнования.



Слесарь, бригадир, начальник реммастерских, начальник участка спецтехники — такой десятилетний трудовой путь в Строймеханизации Владислава Хамовского. Труд этого человека по достоинству отмечен партией и правительством: В. Хамовский награжден медалью «За освоение недр и развитие нефтегазового комплекса Западной Сибири».

Фото Н. РОМАНОВА.

ВКЛАД МЕХАНИЗАТОРОВ

ПРЕЖДЕ чем ответить на вопрос, из каких составляющих складываются трудовые достижения треста-площадки Строймеханизация, особенно в минувшем году, хочу подчеркнуть их первооснову — добросовестный труд сотен механизаторов, за короткое время сплотившихся в мобильный коллектив.

Переходящее знамя ЦК КПСС, Совмина СССР, ВЦСПС и ЦК ВЛКСМ нам вручают второй раз, первый — по итогам работы пятилетки в 1980 году. Это нас ко многому обязывало. И хотя в первом году новой пятилетки мы становились организационно (слились первое, второе управления и малой механизации Нижневартовскстроя), однако смогли досрочно завершить и годовую программу и социалистические обязательства.

Один из хороших показателей нашей работы — коэффициент сменности. На ведущих участках № 1 (башенные краны), № 2 (краны гусеничные и на пневмоходу), № 3 (автокраны) этот показатель достигнут соответственно: 2, 7; 2,6; 2,6 при плановых — 2; 1,7; 1,57. В этих коллективах значительно выше заданного показатели по коэффициенту использования техники.

На этих участках трудится немало ветеранов производства, любящих свое дело, они же являются наставниками и для молодых, и для тех, кто, имея профессию механизатора, впервые осваивается в условиях сибирского климата. Будущие рабочие кадры, обучаясь в комбинате, одновременно стажируются на той технике, на которой придется работать. Это дает отличную возможность быстро входить в производство.

До недавнего времени нас лихорадило положение с простаивающими в ремонте механизмами. Практически этот вопрос сегодня снят с повестки дня. Внедрение агрегатно-узлового ремонта позволило в комплексе восстанавливать двигатели, коробки передач и раздатки, оборотные узлы механизма кранов; ведутся работы по внедрению сварки под слоем флюса. Это даст возможность реставрировать детали ходовых частей механизмов (катки, реборды колес кранов и т. д.). В короткие сроки мы ввели в эксплуатацию новую технику: шестнадцати- и двадцатипятитонные краны. С этой задачей успешно справилась бригада под руководством К. И. Евдокимова, бескорыстного и отзывчивого человека.

В минувшем году проведена большая работа в деле организации и оплаты труда. Поощрю опробацию сдельно-премиальная, косвенно-сдельная, безнарядная, урочно-премиальная, нормативная оплаты труда. Главная их цель в основном достигнута — оплата производится за сделанную работу, за качественный труд.

Более предметнее, исходя из этого, стало и социалистическое соревнование. В нем практически участвует весь коллектив: участки, бригады, экипажи, отделы, службы, индивидуально.

Впереди соревнующихся идут и ветераны треста, и молодые: бригадиры К. Евдокимов, И. Маслов, Н. Тетеев, Л. Антипин, Т. Тосаев; машинисты башенных кранов С. Плесовских, И. Расоха, Г. Мухина, И. Самсонова; машинисты самоходных и автокранов В. Лащенко, Г. Мотовкин, Ш. Исхаков, Л. Будков, С. Трифонов, К. Копытов, В. Упыренко; машинисты автовышек, землеройной техники и водители Ю. Стапков, Р. Нашров, С. Ульянов, Г. Федоренко, Ф. Габбасов, Ф. Рафутдинов, Е. Страхорук и многие другие. Трое из наших работников М. Шрамков, В. Быч, В. Хамовский награждены медалью «За освоение недр и развитие нефтегазового комплекса Западной Сибири».

В новый год одиннадцатой пятилетки коллектив механизаторов вступил с немалее напряженными задачами, чем в минувшие годы. Нам хочется лучше работать. К этому мы стремимся. Однако наша отдача строителям была больше и весомее, если бы они были более внимательны к нашим нуждам. Без хорошей ремонтной базы — нечего думать о работоспособной технике. На строительство такого объекта выделены деньги, однако подрядчик трест-площадка № 3 пока не освоил там ни одного рубля, хотя намеченные земляные работы мы провели собственными силами.

До сих пор технику мы заправляем автозаправщиками. Накладно. Надо бы запустить автозаправочную станцию № 2 во втором квартале, однако дирекция строящихся предприятий не спешит, да и не желает своевременно комплектовать оборудованием заправку.

Нашему же коллективу предстоит в этом году крепко потрудиться.

Опираясь на работоспособный с хорошими трудовыми традициями коллектив механизаторов, руководство, партийная, профсоюзная и комсомольская организации приложат все силы, энергию, чтобы умножить трудовые достижения наших строителей по достойной встрече 60-летия образования СССР.

Коллектив Строймеханизации успешно завершил задания первого квартала — таким должен быть и финиш года. Так решили наши труженики в ответ на поневоление им переходящего Красного знамени ЦК КПСС, Совмина СССР, ВЦСПС и ЦК ВЛКСМ.

Д. ГОСТЮК,
управляющий трестом-площадкой Строймеханизация.

Пример подают коммунисты

50 ЧЛЕНОВ КПСС и два кандидата насчитывает наша партийная организация. Подавляющее большинство партийцев занимают активную жизненную позицию и на производстве, и в общественной жизни.

Впереди соревнующихся коллективов идут механизаторы участка № 2. Его возглавляет инициативный, деловой и беспокойный начальник Ю. Шаманин. А партгрупоргом — опытный механизатор Ш. Исхаков, он является членом партбюро треста. В партгруппе всего пять коммунистов. Но каждый из них — на своем посту. Например, ветераны производства наставники В. Руднев и В. Лащенко. Первый — председатель цехкома участка, второй — член партбюро.

Более пятидесяти кранов на пневматическом и гусеничном ходу, около ста рабочих — такими силами располагает этот участок. Большинство работников имеют стаж в Строймеханизации восемь и более лет.

Партгруппа, хоть и малочисленна, но строит так свою работу, что ни один вопрос производства и быта без нее не решается, и вместе с начальником участка, членами цехкома опирается на актив коллектива. Г. Зинченко, В. Упыренко, М. Кисель и другие — уважаемые люди в среде механизаторов.

Примером добросовестного отношения к работе служит для нас и коллектив участка № 1, возглавляемый молодым (по стажу) начальником участка коммунистом А. Благовещенским. Более 200 рабочих обслуживают 70 башенных кранов. И здесь пример в труде показывают коммунисты. Бригадиры по ремонту кранов А. Новоселов, по монтажу — И. Маслов, по эксплуатации — С. Гончаров и Б. Мартынов, крановщицы К. Хуснутдинова, Т. Литвинова и многие другие.

Без ремонтной службы — итоги работы коллектива треста были бы значительно ниже. Поэтому как бы ни было трудно и сложно начальнику РММ В. Фурсову, его опора на коммунистов, ветеранов труда, наставников, передовиков производства. Слесари Д. Гончаров, Б. Попцов, электрослесарь И. Медведев, электрик А. Трутнев и другие — образцы в труде и в быту.

Людей, занимающих активную жизненную позицию немало в коллективе. Они помогли и помогают в становлении треста-площадки, мобилизации его на новые трудовые достижения по достойной встрече 60-летия СССР и досрочного выполнения принятых на второй год пятилетки социалистических обязательств.

А. ПШЕНКО,
секретарь партбюро, начальник производственного отдела треста.

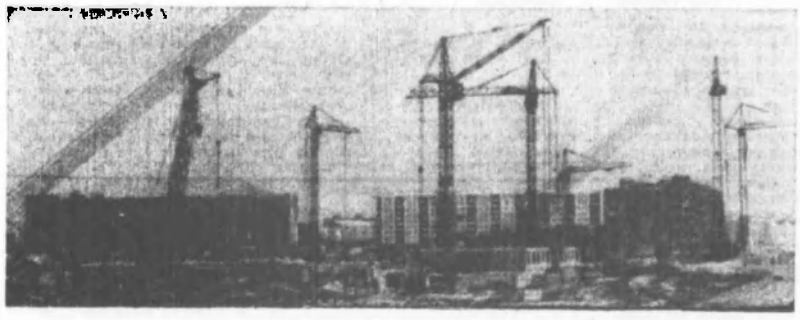

ЦИФРЫ И ФАКТЫ

В трест-площадке Строймеханизация объединения Нижневартовскстрой трудятся 926 механизаторов, инженерно-технических работников и служащих, обеспечивающие работу более 400 единиц строительных машин и механизмов, транспортных средств и другого вспомогательного оборудования.

• • •

Механизаторы обслуживают строителей в городе Нижневартовске, рабочих поселков Радужного и Новоаганска; техника треста работает и на причалах городов Омска, Томска, Новосибирска.

• • •

Государственный план по объему строительно-монтажных работ 1981 года коллектив Строймеханизации выполнил на 23 дня раньше намеченного срока. На 1,6 процента повышена производительность труда, получено 740 тысяч рублей сверхплановой прибыли, выполнен план по товарной строительной продукции и снижению себестоимости строительно-монтажных работ.

• • •

Для повышения общеобразовательного, политического, технического уровня механизаторов в тресте действуют две школы коммунистического труда, две — экономических знаний, школы партийной и комсомольской учебы. Более 120 рабочих каждый год осваивают или получают новые профессии в учебно-курсовом комбинате объединения.

• • •

В минувшем году собственными силами механизаторы построили двухэтажный деревянный дом на 24 квартиры, а в этом — приступили к строительству девятиэтажного жилого дома в двенадцатом микрорайоне.

• • •

Продолжается строительство базы отдыха «Механизатор» на Вахе, которая в этом году примет первых отдыхающих.

• • •

Добившись наиболее высоких и устойчивых показателей в выполнении планов и повышенных социалистических обязательств коллектив Строймеханизации по итогам работы 1981 года награжден переходящим Красным знаменем ЦК КПСС, Совета Министров СССР, ВЦСПС и ЦК ВЛКСМ. С занесением на Всесоюзную доску Почета ВДНХ СССР.

Об образовании избирательных округов по выборам в Нижневартовский городской Совет народных депутатов XVIII созыва

На основании ст. 97 Конституция РСФСР, ст. 14 Закона РСФСР «О выборах в местные Советы народных депутатов РСФСР» и решения исполнительного комитета Совета народных депутатов Ханты-Мансийского автономного округа от 26. 03. 82 г. № 62 «О числе избирательных округов по выборам в городские и районные Советы народных депутатов Ханты-Мансийского автономного округа 18-го созыва»,

«сполком городского Совета народных депутатов

Р Е Ш И Л:

1. Образовать по выборам в Нижневартовский городской Совет народных депутатов следующие округа:

Избирательный округ № 1

Центр — красный уголок треста «Самотлорнефтепромстроя».

В границах: зона № 1—улица 60 лет Октября 1, 3; улица Менделеева, 2

Избирательный округ № 2

Центр — красный уголок треста «Самотлорнефтепромстроя».

В границах: зона № 1—улица 60 лет Октября, 5, 7, 9.

Избирательный округ № 3

Центр — красный уголок треста «Самотлорнефтепромстроя».

В границах: зона № 1 — улица 60 лет Октября 5а, 5б.

Избирательный округ № 4

Центр — красный уголок треста «Самотлорнефтепромстроя».

В границах: зона № 1—улица 60 лет Октября 7а, 7б.

Избирательный округ № 5

Центр — красный уголок треста «Самотлорнефтепромстроя».

В границах: зона № 1 —улица Менделеева, 4, 4а, 4б.

Избирательный округ № 6

Центр — красный уголок треста «Самотлорнефтепромстроя».

В границах: зона № 1 —улица Менделеева 2а, 2б; временные жилые строения от нового речного порта до УПТК треста «Мегионгазстрой» вдоль берега реки Обь.

Избирательный округ № 7

Центр — средняя школа № 6.

В границах: зона № 1—улица Менделеева 6, 8а.

Избирательный округ № 8

Центр — средняя школа № 6.

В границах: зона № 1 — проспект Космонавтов 1, 1а.

Избирательный округ № 9

Центр — средняя школа № 6.

В границах: зона № 1 — проспект Космонавтов, 3а, 5а, 7.

Избирательный округ № 10

Центр — средняя школа № 6.

В границах: зона № 1—проспект Космонавтов 7а, 9а, 9, 11.

Избирательный округ № 11

Центр—средняя школа № 6.

В границах; зона № 1 — улица Менделеева 10.

Избирательный округ № 12

Центр — средняя школа № 7.

В границах: зона № 1 —ул. Менделеева 12.

Избирательный округ № 13

Центр — средняя школа № 7.

В границах: зона № 1—улица Омская 2, 4, 6, 6а; временные жилые строения между управлением технологического транспорта № 1 и трестом «Нижневартовскнефтегеофизика».

Избирательный округ № 14

Центр — средняя школа № 7.

В границах: зона № 1 —улица Омская 26, проспект Космонавтов 11а.

Избирательный округ № 15

Центр — средняя школа № 7.

В границах: зона № 1 — проспект Космонавтов 13, 13а.

Избирательный округ № 16

Центр—общежитие № 18 производственного объединении «Нижневартовскнефтегаз» (проспект Космонавтов, 6а)

В границах: зона № 2—проспект Космонавтов 6, 8, 8а; улица Пионерская 1, все временные жилые строения вдоль берега реки Оби от УПТК треста «Мегионгазстрой» до улицы Нефтяников.

Избирательный округ № 17

Центр—общежитие № 18 производственного объединения «Нижневартовскнефтегаз» (проспект Космонавтов, 6а)

В границах: зона № 2—проспект Космонавтов 6а.

Избирательный округ № 18

Центр—общежитие № 18 производственного объединения «Нижневартовскнефтегаз» (проспект Космонавтов, 6а)

В границах: зона № 2 — проспект Космонавтов, 6б.

Избирательный округ № 19

Центр—общежитие № 18 производственного объединения «Нижневартовскнефтегаз» (проспект Космонавтов, 6а)

В границах: зона № 2 — улица Пионерская 3, 5, 7.

Избирательный округ № 20

Центр—общежитие № 18 производственного объединения «Нижневартовскнефтегаз» (проспект Космонавтов, 6а)

В границах: зона № 2 — проспект Космонавтов 10а, 12, 12а.

Избирательный округ № 21

Центр — средняя школа № 4.

В границах: зона № 2—проспект Космонавтов 14а.

Избирательный округ № 22

Центр — средняя школа № 4.

В границах: зона № 2—проспект Космонавтов 14б.

Избирательный округ № 23

Центр — средняя школа № 4.

В границах: зона № 2—улица Омская 10, проспект Космонавтов 14.

Избирательный округ № 24

Центр — средняя школа № 4.

В границах: зона № 2 — улица Омская 12а, 16.

Избирательный округ № 25

Центр — средняя школа № 4.

В границах: зона № 2 — улица Омская 12.

Избирательный округ № 26

Центр — средняя школа № 4.

В границах: зона № 2—улица Омская 14.

Избирательный округ № 27

Центр — средняя школа № 4.

В границах: зона № 2 — улица Омская 18, 18а, 20, 20а.

Избирательный округ № 28

Центр — средняя школа № 2.

В границах: зона № 2 —улица Омская 22, 22а, 24.

Избирательный округ № 29

Центр — средняя школа № 2.

В границах: зона № 2—улица Нефтяников 3, 3а, 5.

Избирательный округ № 30

Центр — средняя школа № 2.

В границах: зона № 2 — улица Пионерская 13а, улица Нефтяников 5а, 5б.

Избирательный округ № 31

Центр — средняя школа № 2.

В границах: зона № 2—улица Нефтяников 1, 1а, 1б; улица Пионерская 15.

Избирательный округ № 32

Центр — средняя школа № 2.

В границах: зона № 2—улица Пионерская, 9, 11, 11а, 13.

Избирательный округ № 33

Центр—общежитие № 30 производственного объединения «Нижневартовскнефтегаз» (улица Ленина 36).

В границах: зона № 3 — улица Ленина 1, 1а, улица Менделеева 16а.

Избирательный округ № 34

Центр—общежитие № 30 производственного объединении «Нижневартовскнефтегаз».

В границах: зона № 3—улица Менделеева 16, 18.

Избирательный округ № 35

Центр—общежитие № 30 производственного объединения «Нижневартовскнефтегаз» (улица Ленина 36).

В границах: зона № 3—улица Менделеева 20, 22.

Избирательный округ № 36

Центр—общежитие № 30 производственного объединения «Нижневартовскнефтегаз» (улица Ленина 36).

В границах: зона № 3 — улица Ленина 36.

Избирательный округ № 37

Центр — трест «Нижневартовскдорстрой» (улица Ленина 5).

В границах: зона № 3—улица Ленина 3, проспект Космонавтов 17, 17а.

Избирательный округ № 38

Центр — трест «Нижневартовскдорстрой» (улица Ленина 5).

В границах: зона № 3—проспект Космонавтов 19а, 21а, 31.

Избирательный округ № 39

Центр — трест «Нижневартовскдорстрой» (улица Ленина 5).

В границах: зона № 3 —улица Ленина 3а.

Избирательный округ № 40

Центр—общежитие № 25 производственного объединения «Нижневартовскнефтегаз» (улица Мира 2).

В границах: зона № 3—улица Мира 2а, 4а, 6а.

Избирательный округ № 41

Центр—общежитие № 25 производственного объединении «Нижневартовскнефтегаз».

В границах: зона № 3 — улица Менделеева 24, 29 (вставка).

Избирательный округ № 42

Центр—общежитие № 25 производственного объединения «Нижневартовскнефтегаз» (улица Мира 2а).

В границах: зона № 3—улица Мира, 2, 4, 6.

Избирательный округ № 43

Центр — средняя школа № 8.

В границах: зона № 3 —улица Мира 8, 8а, 12а.

Избирательный округ № 44

Центр — средняя школа № 8.

В границах: зона № 3—улица Мира, 10, 10а, 12, угловая вставка 30.

Избирательный округ № 45

Центр — средняя школа № 8

В границах: зона № 3—проспект Космонавтов 21, 23, 25.

Избирательный округ № 46

Центр—ЖЭУ № 4 производственного объединения «Нижневартовскнефтегаз» (улица Маршала Жукова 2).

В границах: зона № 4—улица Маршала Жукова 2, 2а, 2б.

Избирательный округ № 47

Центр—ЖЭУ № 4 производственного объединения «Нижневартовскнефтегаз» (улица Маршала Жукова 2).

В границах: зона № 4—проспект Космонавтов 18.

Избирательный округ № 48

Центр—ЖЭУ № 4 производственного объединения «Нижневартовскнефтегаз» (улица Маршала Жукова 2).

В границах: зона № 4 —улица Маршала Жукова 4, 4а, 4б.

Избирательный округ № 49

Центр — средняя школа № 10.

В границах: зона № 4—проспект Космонавтов 20, 22, 22а, угловая вставка № 28.

Избирательный округ № 50

Центр — средняя школа № 10.

В границах: зона № 4—проспект Космонавтов 24, 24а.

Избирательный округ № 51

Центр — средняя школа № 10.

В границах: зона № 4 — проспект Космонавтов 26.

Избирательный округ № 52

Центр — средняя школа № 10.

В границах: зона № 4 — улица Маршала Жукова 6, 6а.

Избирательный округ № 53

Центр — средняя школа № 10.

В границах: зона № 4 —улица Маршала Жукова 6б, 8, 8а, угловая вставка № 32.

Избирательный округ № 54

Центр — общежитие № 15 производственного объединения «Нижневартовскнефтегаз» (улица Мира 16).

В границах: зона № 4 — проспект Космонавтов 28 (общежитие).

Избирательный округ № 55

Центр — общежитие № 15 производственного объединения «Нижневартовскнефтегаз» (улица Мира 16).

В границах: зона № 4 — проспект Космонавтов 28а, 30; улица Мира 14.

Избирательный округ № 56

Центр — общежитие № 15 производственного объединения «Нижневартовскнефтегаз» (улица Мира 16).

В границах: зона № 4 —улица Мира 16 (общежитие), 18б.

Избирательный округ № 57

Центр — общежитие № 15 производственного объединения «Нижневартовскнефтегаз» (улица Мира 16).

В границах: зона № 4—улица Мира 18 (общежитие).

Избирательный округ № 58

Центр — общежитие № 15 производственного объединения «Нижневартовскнефтегаз» (улица Мира 16).

В границах: зона № 4—улица Мира 18 (общежитие).

Избирательный округ № 59

Центр — общежитие № 15 производственного объединения «Нижневартовскнефтегаз» (улица Мира 16).

В границах: зона № 4 —улица Мира 24.

Избирательный округ № 60

Центр — общежитие № 15 производственного объединения «Нижневартовскнефтегаз» (улица Мира 16).

В границах: зона № 4 —улица Маршала Жукова 10.

Избирательный округ № 61

Центр — общежитие № 14 производственного объединения «Сибнефтегазпереработка» (улица Маршала Жукова 5).

В границах: зона № 5 —Комсомольский бульвар 1, 1а.

Избирательный округ № 62

Центр — общежитие № 14 производственного объединения «Сибнефтегазпереработка» (улица Маршала Жукова 5).

В границах: зона № 5—улица Маршала Жукова 3, 3а.

Избирательный округ № 63

Центр — общежитие № 14 производственного объединения «Сибнефтегазпереработка» (улица Маршала Жукова 5).

В границах: зона № 5—улица Маршала Жукова 5.

Избирательный округ № 64

Центр — средняя школа № 9.

В границах: зона № 5—Комсомольский бульвар 5, 5а.

Избирательный округ № 65

Центр — средняя школа № 9.

В границах: зона № 5—улица Мира 34, 34а, 36а.

Избирательный округ № 66

Центр — средняя школа № 9.

В границах: зона № 5 —улица Мира 30, 32, 32а.

Избирательный округ № 67

Центр — средняя школа № 9.

В границах: жилпоселок Белозерного ГПЗ.

Нижневартовский округ № 68

Центр — общежитие № 13 треста «Мегионгазстрой» (улица Маршала Жукова 9).

В границах: зона № 5 — улица Маршала Жукова 11, 11а; улица Мира, 2б; все временные жилые строения вдоль улицы Мира между улицами Маршала Жукова и Комсомольский бульвар.

Нижневартовский округ № 69

Центр — общежитие № 13 треста «Мегионгазстрой» (улица Маршала Жукова, 9).

В границах: зона № 5 — улица Маршала Жукова 9.

Нижневартовский округ № 70

Центр — общежитие № 5 треста «Нижневартовскэнергонефть» (Комсомольский бульвар 2а).

В границах: зона № 5 — Комсомольский бульвар 6, 8, 8а, 8б.

Нижневартовский округ № 71

Центр — общежитие № 5 треста «Нижневартовскэнергонефть» (Комсомольский бульвар 2а).

В границах: зона № 5 — Комсомольский бульвар 2а (общежитие).

Нижневартовский округ № 72

Центр — общежитие № 5 треста «Нижневартовскэнергонефть» (Комсомольский бульвар 2а).

В границах: зона № 5 — Комсомольский бульвар 26, улица Нефтяников 15 а.

Нижневартовский округ № 73

Центр — общежитие № 5 треста «Нижневартовскэнергонефть» (Комсомольский бульвар 2а).

В границах: зона № 5 — улица Ленина 13, 13а.

Нижневартовский округ № 74

Центр — общежитие № 5 треста «Нижневартовскэнергонефть» (Комсомольский бульвар 2а).

В границах: зона № 5 — улица Нефтяников 15, 17, 17а.

Нижневартовский округ № 75

Центр — средняя школа № 11.

В границах: зона № 5 — Комсомольский бульвар 13, 14а, 16, угловая вставка № 71.

Нижневартовский округ № 76

Центр — средняя школа № 11.

В границах: зона № 5 —улица Мира 40, Комсомольский бульвар 16а.

Нижневартовский округ № 77

Центр — средняя школа № 11.

В границах: зона № 5 —улица Мира 40а, 45, Комсомольский бульвар 1б.

Нижневартовский округ № 78

Центр — средняя школа № 11.

В границах: зона № 5 — улица Нефтяников 21а, Комсомольский бульвар 15в.

Нижневартовский округ № 79

Центр — средняя школа № 11.

В границах: зона № 5 — улица Нефтяников 21, 23, угловая вставка № 70.

Нижневартовский округ № 80

Центр—строительное управление № 30 треста «Мегионгазстрой» (дом строительный № 30).

В границах: зона № 6—дома строительные №№ 2, 30, 45.

Нижневартовский округ № 81

Центр—строительное управление № 30 треста «Мегионгазстрой» (дом строительный № 30).

В границах: зона № 6—улица Менделеева 26, 26а.

Нижневартовский округ № 82

Центр—строительное управление № 30 треста «Мегионгазстрой» (дом строительный № 30).

В границах: зона № 6 —улица Мира 3а.

Нижневартовский округ № 83

Центр—строительное управление № 30 треста «Мегионгазстрой» (дом строительный № 30).

В границах: зона № 6 — улица Мира 5а.

Нижневартовский округ № 84

Центр — дом 4 по улице Северная (дом строительный № 25).

В границах: зона № 6—улица Менделеева 28, 28а.

Нижневартовский округ № 85

Центр — дом 4 по улице Северная (дом строительный № 25).

В границах: зона № 6 —улица Менделеева 30, 30а.

Нижневартовский округ № 86

Центр — дом 4 по улице Северная (дом строительный № 25).

В границах: зона № 6—улица Северная 2, 4, 4а.

Нижневартовский округ № 87

Центр—дом 4 по улице Северная.

В границах: зона № 6 — улица Северная 6а, 8, временные жилые строения строительно-монтажного управления № 2 «Сибпромэлектромонтаж».

Нижневартовский округ № 88

Центр —средняя школа № 13.

В границах: зона № 7—улица Нефтяников 70, 70а, 70б.

Нижневартовский округ № 89

Центр —средняя школа № 13.

В границах: зона № 7—улица Нефтяников 72а, 72б.

Нижневартовский округ № 90

Центр —средняя школа № 13.

В границах: зона № 7—улица Спортивная 1, 1а, 3.

Нижневартовский округ № 91

Центр —средняя школа № 13.

В границах: зона № 7 —улица Нефтяников 74, 76.

Нижневартовский округ № 92

Центр—общежитие № 26 производственного объединения «Нижневартовскнефтегаз» (улица Спортивная, 5).

В границах: зона № 7—улица Спортивная 5, 5а.

Нижневартовский округ № 93

Центр—общежитие № 26 производственного объединения «Нижневартовскнефтегаз» (улица Спортивная, 5).

В границах: зона № 7 — улица Спортивная, 7.

Нижневартовский округ № 94

Центр—общежитие № 26 производственного объединения «Нижневартовскнефтегаз» (улица Спортивная, 3).

В границах: зона № 7—улица Спортивная 9, 11.

Нижневартовский округ № 95

Центр—общежитие № 26 производственного объединения «Нижневартовскнефтегаз» (улица Спортивная, 5).

В границах: зона № 7 —улица Спортивная 13, 13а.

Нижневартовский округ № 96

Центр—общежитие № 26 производственного объединения «Нижневартовскнефтегаз» (улица Спортивная, 5).

В границах: зона № 7—улица Спортивная, 15, 15б.

Нижневартовский округ № 97

Центр—общежитие № 26 производственного объединения «Нижневартовскнефтегаз» (улица Спортивная, 5).

В границах: зона № 7 —улица Дзержинского 15.

Нижневартовский округ № 98

Центр—общежитие № 8а (улица Дзержинского 19а).

В границах: зона № 7—улица Дзержинского 17.

Нижневартовский округ № 99

Центр—общежитие № 8а производственного объединения «Нижневартовскнефтегаз» (улица Дзержинского 19а).

В границах: зона № 7 —улица Дзержинского 19а.

Нижневартовский округ № 100

Центр—общежитие № 8а производственного объединения «Нижневартовскнефтегаз» (улица Дзержинского 19а).

В границах: зона № 7—улица Дзержинского 19.

Нижневартовский округ № 101

Центр—общежитие № 8а производственного объединения «Нижневартовскнефтегаз» (улица Дзержинского 19а).

В границах: зона № 7 —улица Интернациональная 15б, улица Дзержинского 19а.

Нижневартовский округ № 102

Центр—мощностью № 8а производственного объединения «Нижневартовскнефтегаз» (улица Дзержинского 19а).

В границах: зона № 7 —улица Интернациональная 15б, улица Дзержинского 19а.

Нижневартовский округ № 103

Центр—мощностью № 8а производственного объединения «Нижневартовскнефтегаз» (улица Спортивная 5а).

В границах: зона № 7 —улица Интернациональная 5а, 10б.

Нижневартовский округ № 104

Центр—мощностью № 8а производственного объединения «Нижневартовскнефтегаз» (улица Спортивная 5а).

В границах: зона № 7 — улица Интернациональная 5а, 10б.

Нижневартовский округ № 105

Центр—мощностью № 8а производственного объединения «Нижневартовскнефтегаз» (улица Спортивная 5а).

В границах: зона № 7 —улица Нефтяников 78, 78а.

Нижневартовский округ № 106

Центр —средняя школа № 12.

В границах: зона № 8—улица Нефтяников 64, 66, 68.

Нижневартовский округ № 107

Центр —средняя школа № 12.

В границах: зона № 8—улица Мира 48а, 48б, угловая вставка 18.

Нижневартовский округ № 108

Центр —средняя школа № 12.

В границах: зона № 8—улица Мира 50.

Нижневартовский округ № 109

Центр—общежитие № 33 производственного объединения «Нижневартовскнефтегаз» (улица Мира 58б).

В границах: зона № 8—улица Мира 58а.

Нижневартовский округ № 110

Центр—общежитие № 33 производственного объединения «Нижневартовскнефтегаз» (улица Мира 58б).

В границах: зона № 8—улица Мира 58б.

Нижневартовский округ № 111

Центр—общежитие № 33 производственного объединения «Нижневартовскнефтегаз» (улица Мира 58б).

В границах: зона № 8—улица Мира 58.

Нижневартовский округ № 112

Центр—общежитие № 33 производственного объединения «Нижневартовскнефтегаз» (улица Мира 58б).

В границах: зона № 8—улица Мира 58а, 8а, улица Озерная 9.

Нижневартовский округ № 113

Центр — общежитие № 9 производственного объединения «Нижневартовскнефть» (улица Озерная, 1).

В границах: зона № 8—улица Озерная 1, 2, 4, 6, 8.

Нижневартовский округ № 114

Центр — общежитие № 9 производственного объединения «Нижневартовскнефть» (улица Озерная, 1).

В границах: зона № 8 (56 квартал)—улица Озерная 10, 10а, 10б, 10в, 10г, 12, 12а, 14, 14а, 14б.

Нижневартовский округ № 115

Центр — общежитие № 9 производственного объединения «Нижневартовскнефть» (улица Озерная, 1).

В границах: зона № 8 (56 квартал)—улица Озерная 16, 18; улица Мусы Джалиля 58, 61, 61а, 61б, 63, 63а, 65, 65а, 65б, 67.

Нижневартовский округ № 116

Центр — общежитие № 9 производственного объединения «Нижневартовскнефть» (улица Озерная, 1).

В границах: зона № 8 (56 квартал)—улица Нефтяников 54, 54а, 56, 56а, 56б, 58, 58а, 58б, 60, 60а, 60б.

Нижневартовский округ № 117

Центр — общежитие № 9 производственного объединения «Нижневартовскнефть» (улица Озерная, 1).

В границах: зона № 8 (56 квартал) — улица Нефтяников 66, 68, 70, 70а, 72, 72а, 72б, 72в, 72г, 72д, 72е, 72ж.

Нижневартовский округ № 118

Центр — общежитие № 9 производственного объединения «Нижневартовскнефть» (улица Озерная, 1).

В границах: зона № 8 (56 квартал)—улица Нефтяников 38, 40, 40а, 42, улица Таежная 1, 3, 5, 5а, 5б, 5в, 7а, 7б.

Нижневартовский округ № 119

Центр — общежитие № 9 производственного объединения «Нижневартовскнефть» (улица Озерная, 1).

В границах: зона № 8 — улица Таежная 9а, 9б, 9в, 11, улица Мусы Джалиля 43, 45, 47, 49, 51, 53, 55, 57, 57а, 57б, 57в.

Нижневартовский округ № 120

Центр — красный уголок трест-площадка «Нижневартовскжилстрой».

В границах: зона № 8 (6 квартал)—улица Таежная 21, 25, 25а, 27, 27а, 27б, 29а, 29б; улица Чапаева 15, 17, 19, 19а, 19б, 19в, 19г.

Нижневартовский округ № 121

Центр — красный уголок трест-площадка «Нижневартовскжилстрой».

В границах: зона № 8 (6 квартал) улица Чапаева 23, 23а, 24б, 25а, 23г, 25, 25а, 2-б, 27, 27а, 27б, 27в, 36, 36а, 36б, временные жилые строения, прилегающие к ним.

Нижневартовский округ № 122

Центр — красный уголок трест-площадка «Нижневартовскжилстрой».

В границах: зона № 8 (6 квартал) — улица Мусы Джалиля 26, 30, 30а, 30б, 30в, 32а, 32б, 32в, 34, 34а, 34б.

Нижневартовский округ № 123

Центр — красный уголок трест-площадка «Нижневартовскжилстрой».

В границах: зона № 8 (6 квартал) — улица Мусы Джалиля 35а, 35г, 36; улица Озерная 20, 22, 24, 26, 26, 28а, 28б, 28в.

Нижневартовский округ № 124

Центр — красный уголок трест-площадка «Нижневартовскжилстрой».

В границах: зона № 8 (6 квартал)—улица Озерная 30, 30а, 30б, 32, 32б, 34, 34а, 36, 36а и прилегающие временные жилые строения.

Нижневартовский округ № 125

Центр — красный уголок строительно-монтажного управления № 5 треста «Нижневартовскнефтестрой».

В границах: зона № 9 (5 квартал, его резервная и приборная зоны) — улица Нефтяников 24, 2-а, 4б, 2б, 2в, 2г, 28, 28а, 30, 32, 34; улица Таежная 4, 4а, 6, 6а, 6б.

Нижневартовский округ № 126

Центр — красный уголок строительно-монтажного управления № 5 треста «Нижневартовскнефтестрой».

В границах: зона № 9 (5 квартал, его резервная и приборная зоны) — улица Таежная 32, 32а, 34, 34а, 36, 36а, 38, 40; улица Фурманова 14а, 14г; улица Чапаева 11, 11а, 11б, 11в, 11г, 13.

Нижневартовский округ № 127

Центр — красный уголок строительно-монтажного управления № 5 треста «Нижневартовскнефтестрой».

В границах: зона № 9 (5 квартал, его резервная и приборная зоны) — улица Мусы Джалиля 23, 23а, 24б, 27, 27а, 27б, 31, 31а, 31б, 33, 33а, 35, 35а.

Нижневартовский округ № 128

Центр — красный уголок строительно-монтажного управления № 5 треста «Нижневартовскнефтестрой».

В границах: зона № 9 (5 квартал, его резервная и приборная зоны) — улица Нефтяников 12, 14, 16, 16а, 16б, 18, 18а, 20, 20а, 20б.

Нижневартовский округ № 129

Центр — красный уголок строительно-монтажного управления № 5 треста «Нижневартовскнефтестрой».

В границах: зона № 9 (5 квартал, его резервная и приборная зоны) — улица Пионерская 23, 23а, 24б, 25, 25а, 27, 27а, 27б, 29а, 29б, 31; улица Мусы Джалиля 19, 21, 21а, 21б.

Нижневартовский округ № 130

Центр —актовый зал треста «Нижневартовскнефтестрой».

В границах: зона № 9 (5 квартал, его резервная и приборная зоны) — улица Пионерская 2, 4, 4а, 6а, 10, 10а; улица Нефтяников 2, улица 60 лет Октября 15, 17, 19, 21.

Нижневартовский округ № 131

Центр—актовый зал треста «Нижневартовскнефтестрой».

В границах: зона № 9 (5 квартал, его резервная и приборная зоны)—улица Пионерская 12, 12а, 14, 17, 18; улица Мусы Джалиля 9, 11, 13; улица 60 лет Октября 23, 25.

Нижневартовский округ № 132

Центр—актовый зал треста «Нижневартовскнефтегеофизика».

В границах: зона № 9 (5 квартал, его резервная и приборная зоны)—улица 60 лет Октября 2, 4, 6, 8, 10 и все временные жилые строения от управления буровых работ № 1 до реки Обь между улицами Нефтяников и Мусы Джалиля.

Нижневартовский округ № 133

Центр — актовый зал треста «Нижневартовскнефтегеофизика».

В границах: зона № 9 (5 квартал, его резервная и приборная зоны) — улица Мусы Джалиля 1а, 1б, 3, 3а, 3б (общежитие), 7.

Нижневартовский округ № 134

Центр — средняя школа № 5.

В границах: зона № 9 (за квартал, его резервная и приборная зоны)—улица Фурманова 11, 13, 15, 17, 19, 12а, 12б, 12в, 14, 14а, 14б, 16, 18; улица Таежная 28, 30.

Нижневартовский округ № 135

Центр — средняя школа № 5.

В границах: зона № 9а (5а квартал, его резервная и приборная зоны) — улица Таежная 32, 32а, 34, 34а, 36, 36а, 38, 40; улица Фурманова 14а, 14г; улица Чапаева 11, 11а, 11б, 11в, 11г, 13.

Нижневартовский округ № 136

Центр — средняя школа № 5.

В границах: зона № 9а (5а квартал, его резервная и приборная зоны) — улица Чапаева 3, 5, 5а, 5б, 5в, 7, 9; улица Пионерская 51, 51а, 53, 55, 57.

Нижневартовский округ № 137

Центр — средняя школа № 5.

В границах: зона № 9а (5а квартал, его резервная и приборная зоны) — улица Пионерская 43, 45, 45а, 47, 47а, 49, 49а; улица Фурманова 5а, 5б, 6а, 6б, 8а, 8б.

Нижневартовский округ № 138

Центр — средняя школа № 5.

В границах: зона № 9а (5а квартал, его резервная и приборная зоны) — улица Мусы Джалиля 1а, 1б; улица Фурманова 3, 4, 5, 6, 7, 8, 9; улица Пионерская 41.

Нижневартовский округ № 139

Центр — Дом культуры имени 50-летия ВЛКСМ.

В границах: зона № 9а (5а квартал, его резервная и приборная зоны) — улица Пионерская 24, 26, 32, 32а, 34, 34а; улица 60 лет Октября 29, 31, 35, 35а, 37.

Нижневартовский округ № 140

Центр — Дом культуры имени 50-летия ВЛКСМ.

В границах: зона № 9а (5а квартал, его резервная и приборная зоны) — улица Пионерская 33б, 36, 36а, 36б, 36в, 36г, 38б; улица 60 лет Октября 39, 39а, 41, 41а, 43, 45, 47.

Нижневартовский округ № 141

Центр — Дом культуры имени 50-летия ВЛКСМ.

В границах: зона № 9а (5а квартал, его резервная и приборная зоны) — улица 60 лет Октября 18, 18а, 20, 20а, 22б; улица Мусы Джалиля 2, 2а, 2в, 2г, 4, 4а, 6.

Нижневартовский округ № 142

Центр — Дом культуры имени 50-летия ВЛКСМ.

В границах: зона № 9а (5а квартал, его резервная и приборная зоны) — улица 60 лет Октября 24, 24а, 26, 26а, 26б, 28, 28а, 30, 30а.

Нижневартовский округ № 143

Центр — Дом культуры имени 50-летия ВЛКСМ.

В границах: зона № 9а (5а квартал, его резервная и приборная зоны) — улица Мусы Джалиля 2а, 2б, 2г, 2д; улица 60 лет Октября 22в и все прилегающие временные жилые строения по берегу реки Обь между улицами Мусы Джалиля и Речной с дома № 200 по № 184.

Нижневартовский округ № 144

Центр — Дом культуры имени 50-летия ВЛКСМ.

В границах: зона № 9а (5а квартал, его резервная и приборная зоны) — улица 60 лет Октября 24в, 26в, 26г, 28в и все прилегающие временные жилые строения по берегу реки Обь; улица Речная 3б, 17а, 18м, 19, 21, 41, 41а, 60а, 62а, 145, 146 (с одной стороны), 11а, 11б, 11в, 11г, 12г, 125, 125а, 125б, 124а, 124в, 124г, 124д (с другой стороны) и включая все жилые строения между ними.

Нижневартовский округ № 145

Центр — Дом культуры имени 50-летия ВЛКСМ.

В границах: зона № 9а (5а квартал, его резервная и приборная зоны) улица 60 лет Октября 39, 39а, 39б и временные жилые строения по улице Речной 102, 103, 104, 121, 122 до берега реки Обь.

Нижневартовский округ № 146

Центр — Дом культуры имени 50-летия ВЛКСМ.

В границах: зона № 15 — дома и временные жилые строения с четной стороны улицы Советской до реки Обь, от оптово-торговой базы УРСа производственного объединения «Нижневартовскнефтегаз» до водозаборной станции, включая временные жилые строения по улице Геофизиков.

Нижневартовский округ № 147

Центр — красный уголок железнодорожной станции «Нижневартовск I».

В границах: зона № 10 — улица Северная 7б, 7ба и временные жилые строения, находящиеся на территории станции.

Нижневартовский округ № 148

Центр — общежитие № 35 производственного объединения «Нижневартовскнефтегаз» (улица Спортивная 5).

В границах: зона № 11 — улица Спортивная 15.

Нижневартовский округ № 149

Центр — общежитие № 35 производственного объединения «Нижневартовскнефтегаз» (улица Спортивная, 15).

В границах: зона № 11 — улица Чапаева 9а.

Нижневартовский округ № 150

Центр — общежитие № 35 производственного объединения «Нижневартовскнефтегаз» (улица Спортивная, 15).

В границах: зона № 11 — улица Чапаева 49, 51, 51а, 53.

Нижневартовский округ № 151

Центр — общежитие № 35 производственного объединения «Нижневартовскнефтегаз» (улица Спортивная, 15).

В границах: зона № 11 — улица Спортивная 17, 21, 21а.

Нижневартовский округ № 152

Центр — жилищно-эксплуатационный участок № 14 производственного объединения «Нижневартовскнефтегаз» (улица Чапаева, 61).

В границах: зона № 11 — улица Чапаева, 33.

Нижневартовский округ № 153

Центр — жилищно-эксплуатационный участок № 14 производственного объединения «Нижневартовскнефтегаз» (улица Чапаева, 61).

В границах: зона № 11 — улица Чапаева 55, 57, 59, 61.

Нижневартовский округ № 154

Центр — жилищно-эксплуатационный участок № 14 производственного объединения «Нижневартовскнефтегаз» (улица Чапаева, 61).

В границах: зона № 11 — улица Чапаева 53, 65.

Нижневартовский округ № 155

Центр — жилищно-эксплуатационный участок № 4 (улица Пермская, 7).

В границах: зона № 11 — улица Чапаева 67, 69

Нижневартовский округ № 156

Центр — жилищно-эксплуатационный участок № 4 (улица Пермская, 7).

В границах: зона № 11 — улица Интернациональная, 18.

Нижневартовский округ № 157

Центр — жилищно-эксплуатационный участок № 4 (улица Пермская, 7).

В границах: зона № 11 — улица Интернациональная 20, 20а.

Нижневартовский округ № 158

Центр — жилищно-эксплуатационный участок № 4 (улица Пермская, 7).

В границах: зона № 11 — улица Пермская, 11, 11а.

Нижневартовский округ № 159

Центр — жилищно-эксплуатационный участок № 4 (улица Пермская, 7).

В границах: зона № 11 — улица Пермская 7, 9.

Нижневартовский округ № 160

Центр — красный уголок строительно-монтажного управления № 219 Главмостстроя.

В границах: зона № 12 — улица Чапаева 17, 17а, 19.

Нижневартовский округ № 161

Центр — красный уголок строительно-монтажного управления № 219 Главмостстроя.

В границах: зона № 12 — улица Чапаева 21, 23; улица Мира 62, 64.

Нижневартовский округ № 162

Центр — красный уголок строительно-монтажного управления № 219 Главмостстроя.

В границах: зона № 12 — улица Мира 66а, 66, 70.

Нижневартовский округ № 163

Центр — общежитие № 13 производственного объединения «Нижневартовскнефть» (улица Мира, 74а).

В границах: зона № 12 — улица Мира 70а, 72.

Нижневартовский округ № 164

Центр — общежитие № 13 производственного объединения «Нижневартовскнефть» (улица Мира, 74а).

В границах: зона № 12 — улица Мира 74а; улица Дружбы народов 33.

Нижневартовский округ № 165

Центр — общежитие № 13 производственного объединения «Нижневартовскнефть» (улица Мира, 74а).

В границах: зона № 12 — улица Мира 68б, улица Дружбы народов 29а, 31а.

Нижневартовский округ № 166

Центр — общежитие № 13 производственного объединения «Нижневартовскнефть» (улица Мира, 74а).

В границах: зона № 12 — улица Пермская 21, 23.

Нижневартовский округ № 167

Центр — общежитие № 37 производственного объединения «Нижневартовскнефтегаз» (улица Интернациональная, 25).

В границах: зона № 13 — улица Пермская, 2.

Нижневартовский округ № 168

Центр — общежитие № 37 производственного объединения «Нижневартовскнефтегаз» (улица Интернациональная, 25).

В границах: зона № 13 — улица Пермская, 2а; улица Мира, 27.

Нижневартовский округ № 169

Центр — общежитие № 37 производственного объединения «Нижневартовскнефтегаз» (улица Интернациональная, 25).

В границах: зона № 12 — улица Пермская 166, 166а.

Нижневартовский округ № 170

Центр — общежитие № 37 производственного объединения «Нижневартовскнефтегаз» (улица Интернациональная, 25).

В границах: зона № 13 — улица Пермская, 12, 16а.

Нижневартовский округ № 171

Центр — общежитие № 37 производственного объединения «Нижневартовскнефтегаз» (улица Интернациональная, 24).

В границах: зона № 13 — улица Интернациональная 24 (общежитие № 37).

Нижневартовский округ № 172

Центр — средняя школа № 14.

В границах: зона № 13 — проспект Ханты-Мансийский 43а, 43в.

Нижневартовский округ № 173

Центр — средняя школа № 14.

В границах: зона № 13 — проспект Ханты-Мансийский 42б, 43а.

Нижневартовский округ № 174

Центр — средняя школа № 14.

В границах: зона № 13 — улица Пермская 8.

Нижневартовский округ № 175

Центр — средняя школа № 14.

В границах: зона № 13 — улица Пермская, 6.

Нижневартовский округ № 176

Центр — средняя школа № 14.

В границах: зона № 13 — улица Пермская, 4.

Нижневартовский округ № 177

Центр — средняя школа № 14.

В границах: зона № 13 — проспект Ханты-Мансийский, 37.

Нижневартовский округ № 178

Центр — средняя школа № 14.

В границах: зона № 13 — проспект Ханты-Мансийский 37а, 37б, 39.

Нижневартовский округ № 179

Центр — жилищно-эксплуатационный участок № 13 производственного объединения «Нижневартовскнефтегаз» (Ханты-Мансийский проспект, 35).

В границах: зона № 13 — улица Пермская, 2.

Нижневартовский округ № 180

Центр — жилищно-эксплуатационный участок № 13 производственного объединения «Нижневартовскнефтегаз» (Ханты-Мансийский проспект, 35).

В границах: зона № 13 — улица Пермская, 2а; улица Мира, 27.

Нижневартовский округ № 181

Центр — жилищно-эксплуатационный участок № 13 производственного объединения «Нижневартовскнефтегаз» (Ханты-Мансийский проспект, 35).

В границах: зона № 13 — улица Мира, 29.

Нижневартовский округ № 182

Центр — жилищно-эксплуатационный участок № 13 производственного объединения «Нижневартовскнефтегаз» (Ханты-Мансийский проспект, 35).

В границах: зона № 13 — улица Мира, 31; проспект Ханты-Мансийский, 33.

Нижневартовский округ № 183

Центр — помещение городского общества ВДОАМ (улица Мира, 78).

В границах: зона № 14 — улица Мира, 76; улица Дружбы народов, 34.

Нижневартовский округ № 185

Центр — помещение городского общества ВДОАМ (улица Мира, 78).

В границах: зона № 14 — улица Мира, 80, 80а.

Нижневартовский округ № 184

Центр — помещение городского общества ВДОАМ (улица Мира, 78).

В границах: зона № 15 — проспект Ханты-Мансийский, 29, 29б.

Нижневартовский округ № 186

Центр — помещение городского общества ВДОАМ (улица Мира, 78).

В границах: зона № 14 — проспект Ханты-Мансийский, 27.

Нижневартовский округ № 187

Центр — дом 20в по улице Дружбы народов.

В границах: зона № 14 — улица Ленина 29; Ханты-Мансийский проспект, 25а.

Нижневартовский округ № 188

Центр — дом 20в по улице Дружбы народов.

В границах: зона № 14 — улица Дружбы народов 26, 26а.

Нижневартовский округ № 189

Центр — дом 20в по улице Дружбы народов.

В границах: зона № 15 — улица Дружбы народов 28а, 28б, 28в.

Нижневартовский округ № 190

Центр — дом 20в по улице Дружбы народов.

В границах: зона № 14 — улица Дружбы народов 30а, дом строительный № 20в.

Нижневартовский округ № 191

Центр — дом строительный № 8.

В границах: зона № 15 — улица Чапаева 1в (дом строительный № 8) и все временные жилые строения между улицами Чапаева, Дружбы народов и Советской (нечетной стороной).

Нижневартовский округ № 192

Центр — красный уголок леспромхоза.

В границах: зона № 16 — дома и временные жилые строения от улицы Дружбы народов, по нечетной стороне улицы Советской с № 111 до проспекта Ханты-Мансийского (восточнее объездная дорога).

Нижневартовский округ № 193

Центр — красный уголок леспромхоза.

В границах: зона № 19 — дома и временные жилые строения по улице Северной с № 15 по № 21 от переулка Геологов до Нижневартовской экспедиции № 1 Свердловского филиала.

Нижневартовский округ № 196

Центр — красный уголок леспромхоза.

В границах: зона № 19 —дома и временные жилые строения по улице Северной с № 1а по № 11 от Нижневартовской экспедиции № 1 Свердловского филиала до переулка Октябрьского, дома леспромхоза и специализированного управления № 496.

Нижневартовский округ № 197

Центр — красный уголок леспромхоза.

В границах: жилпоселок леспромхоза (расположенный вблизи радиотелевизионного центра), временные жилые строения, к нему прилегающие.

Нижневартовский округ № 198

Центр — красный уголок рыбозавода.

В границах: зона № 19 — дома и временные жилые строения по улице Лопарева с № 75 по № 119 между переулками Октябрьским и Рыбников ым до реки Обь.

Нижневартовский округ № 199

Центр — красный уголок рыбозавода.

В границах: зона № 19 — дома и временные жилые строения по улице Лопарева с № 55 по № 73, переулка Рыбников (четная сторона), Трактовый (четная сторона), от улицы Лопарева до реки Обь.

Нижневартовский округ № 200

Центр — красный уголок рыбозавода.

В границах: зона № 19 — дома и временные жилые строения по улице Лопарева с № 37 по № 53, переулка Трактовый (нечетная сторона), Клубный (нечетная сторона) от улицы Лопарева до реки Обь.

Нижневартовский округ № 201

Центр — красный уголок совхоза «Нижневартовский».

В границах: зона № 20 — дома и временные жилые строения по улице Лопарева с № 21 по № 35 до реки Обь; переулок Клубный (четная сторона) до конторы совхоза «Нижневартовский».

Нижневартовский округ № 202

Центр — красный уголок совхоза «Нижневартовский».

В границах: зона № 20 — улица Лопарева с № 11 по № 19, улица Зырянова с № 3 по № 17 и № 10 по № 16, улица Октябрьская с № 16 по № 22, переулок Больничный с № 18 до реки Обь; все дома и временные жилые строения на этой территории.

Нижневартовский округ № 203

Центр — красный уголок совхоза «Нижневартовский».

В границах: зона № 20 — дома и временные жилые строения по улицам Зырянова и Октябрьской от переулка Больничного до базы ремонтно-строительного участка «Тюменьоблречстройбыт» и до жилпоселка леспромхоза.

Нижневартовский округ № 204

Центр — красный уголок совхоза «Нижневартовский».

В границах: зона № 20 — улица Лопарева с 2-а, 4, 4а, 4б, 4в, 6, 6а, 7, 8, 9, 9а и временные жилые строения, прилегающие к ним.

Нижневартовский округ № 205

Центр — красный уголок совхоза «Нижневартовский».

В границах: зона № 20 — улица Лопарева 8, 8а, 8б, 14, 14а, 14б, 18, 18а, 18б, 22, 24, 26; улица Школьная 7, общежитие № 9 речного порта, четная сторона переулка Клубный до жилпоселка строительного управления № 61 треста «Самотлорнефтепромстрой».

Избирательный округ № 206

Центр — красный уголок УТТ «Главтюменнефтегаза».

В границах: зона № 20 — дома нефтегазодобывающих управлений «Нижневартовскнефть» имени В. И. Ленина, «Белозернефть», треста «Мегионнефтегеофизика», управлении «Нижневартовскэнергонефть» №№ 1, 2; временные жилые строения около радиотелевизионного центра.

Избирательный округ № 207

Центр — красный уголок УТТ «Главтюменнефтегаза».

В границах: зона № 20 — жилпоселок молокозавода, улица Декабристов 1, 3, 5, 11; улица Заводская 1, 3, 6; улица Гагарина 10, 12б.

Избирательный округ № 208

Центр — красный уголок УТТ «Главтюменнефтегаза».

В границах: зона № 20 — жилпоселок молокозавода, улица Заводская 4, 7; улица Гагарина 6, 8, 10а.

Избирательный округ № 209

Центр — красный уголок жилпоселка Магистраль треста «Самотлортрубопроводстрой».

В границах: зона № 20 — жилпоселок Магистраль, дома с № 1 по № 6.

Избирательный округ № 210

Центр — красный уголок жилпоселка Магистраль треста «Самотлортрубопроводстрой».

В границах: зона № 20 — жилпоселок Магистраль, дома с № 7 по № 10, вновь вводимые дома.

Избирательный округ № 211

Центр — красный уголок жилпоселка Магистраль треста «Самотлортрубопроводстрой».

В границах: зона № 20 — жилпоселок Магистраль — четырехквартирные дома с № 1 по № 2 и коттеджи.

Избирательный округ № 212

Центр — красный уголок строительного управления № 61 треста «Самотлорнефтепромстрой».

В границах: зона № 20—жилпоселок строительного управления № 61 треста «Самотлорнефтепромстрой» —от детских яслей-сада «Ягодка» по четной стороне переулка Клубного.

Избирательный округ № 213

Центр — красный уголок строительного управления № 61 треста «Самотлорнефтепромстрой».

В границах: зона № 20—жилпоселок строительного управления № 61 треста «Самотлорнефтепромстрой» —от гаража райрыбкоопа по нечетной стороне переулка Клубного до жилпоселка автобазы № 10.

Избирательный округ № 214

Центр — средняя школа № 1.

В границах: зона № 19—улица Лопарева с № 28 по № 48, улица Школьная с № 27 до переулка Клубный, включая его нечетную сторону, переулок Трактовый (нечетная сторона), от улицы Лопарева до улицы Школьной. Дома и все временные жилые строения на этой территории.

Избирательный округ № 215

Центр — средняя школа № 1.

В границах: зона № 19—улица Школьная с № 16 по № 38 до жилпоселка автобазы № 10, переулок Клубный (нечетная сторона) от улицы Школьной до гаражей райрыбкоопа, дома и все временные жилые строения на этой территории.

Избирательный округ № 216

Центр — средняя школа № 1.

В границах: зона № 19—дома и временные жилые строения на территории—улица Школьная с № 29 по № 45, улица Лопарева с № 50 по № 80, четная сторона переулка Трактового от улицы Лопарева до улицы Школьной, переулок Рыбников от улицы Лопарева до жилпоселков автобазы № 10 и Энтузиастов.

Избирательный округ № 217

Центр — средняя школа № 1.

В границах: зона № 19—жилпоселок автобазы № 10.

Избирательный округ № 218

Центр — клуб мостоотряда № 69.

В границах: зона № 19—жилпоселок мостоотряда № 69 —квартал 1а, 1в, 1г, временные жилые строения специализированного управления № 496 (в старой части города).

Избирательный округ № 219

Центр — клуб мостоотряда № 69.

В границах: зона № 19—жилпоселок мостоотряда № 69—квартал 1б, 1д, жилые строения плавстройотряда № [illegible].

Избирательный округ № 220

Центр — клуб мостоотряда № 69.

В границах: зона № 19—жилпоселок треста «Запсибнефтеавтоматика», техснаба №№ 1 и 2, строительно-монтажного управления № 5 Сургутского домостроительного комбината и прилегающие к ним временные жилые строения по улице Лопарева с № 82 по № 96.

Избирательный округ № 221

Центр — клуб мостоотряда № 69.

В границах: жилпоселок комсомольско-молодежного монтажного управления № 5 и управления механизации № 9.

Избирательный округ № 222

Центр—красный уголок поселка Энтузиастов треста «Нижневартовскдорстройремонт».

В границах: жилпоселок Энтузиастов (в старой части города).

Избирательный округ № 223

Центр—красный уголок поселка Энтузиастов треста «Нижневартовскдорстройремонт».

В границах: жилпоселок Нижневартовского завода по [illegible] и временные жилые строения прилегающие к нему (в старой части города).

Избирательный округ № 224

Центр — красный уголок поселка Энтузиастов треста «Нижневартовскдорстройремонт».

В границах: жилпоселок строительного управления № 909 и временные жилые строения (в старой части города).

Избирательный округ № 225

Центр — клуб пос. Пионерский треста-площадки № 1.

В границах: жилпоселок Пионерский, включая общежития №№ 1, 2 объединения «Нижневартовскстройтранс» (в старой части города).

Избирательный округ № 226

Центр — клуб пос. Пионерский треста-площадки № 1.

В границах: жилпоселок треста «Нижневартовскспецстрой».

Избирательный округ № 227

Центр — красный уголок специализированного управления № 14 треста «Тюменнефтегазмонтаж».

В границах: жилпоселок треста «Запсибнефтехиммонтаж», дома и временные жилые строения, прилегающие к нему по улице Лопарева с № 98 до специализированного управления № 14.

Избирательный округ № 228

Центр — красный уголок специализированного управления № 14 треста «Тюменнефтегазмонтаж».

В границах: жилпоселок управления механизации № 5 и временные жилые строения, прилегающие к жилпоселку.

Избирательный округ № 229

Центр — красный уголок специализированного управления № 14 треста «Тюменнефтегазмонтаж».

В границах: жилпоселок управления повышения нефтеотдачи пластов и капитального ремонта скважин (УПНП и КРС) и прилегающие к нему временные жилые строения.

Избирательный округ № 230

Центр — красный уголок специализированного управления № 14 треста «Тюменнефтегазмонтаж».

В границах: жилпоселок управления технологического транспорта № 4 и временные жилые строения, прилегающие к ним.

Избирательный округ № 231

Центр — красный уголок специализированного управления № 14 треста «Тюменнефтегазмонтаж».

В границах: жилпоселки управления буровых работ № 2 и строительного специализированного управления № 1 и прилегающие к ним временные жилые строения.

Избирательный округ № 232

Центр — красный уголок специализированного управления № 14 треста «Тюменнефтегазмонтаж».

В границах: жилпоселок специализированного управления № 14 треста «Тюменнефтегазмонтаж» — улица Кедровая 2, 2б, 3к, 3, 5, 6 и временные жилые строения, прилегающие к ним до жилпоселков управления буровых работ № 2, треста «Запсибнефтехиммонтаж».

Избирательный округ № 233

Центр — красный уголок специализированного управления № 14 треста «Тюменнефтегазмонтаж».

В границах: улица Северная с № 14 по № 34а, от жилпоселка специализированного управления № 14 до проспекта Ханты-Мансийского (восточного объезда), включая улицы Лесную и Кедровую до жилпоселка управления буровых работ № 2.

Избирательный округ № 234

Центр — красный уголок вышкомонтажного управления № 1.

В границах: промзона—дома и временные жилые строения на территории вышкомонтажного управления № 1, строительно - монтажных управлений №№ 1, 4 Нижневартовского строительно-монтажного треста № 1 между дорогой, ведущей к мехколонне № 101 и улицей Тампонажной (нечетная сторона).

Избирательный округ № 235

Центр — вышкомонтажное управление № 1.

В границах: промзона — дома и временные жилые строения по улице Тампонажная (четная сторона), от подсобного производства управления производственно - технологической комплектации треста «Нижневартовскнефтестрой», специализированного управления № 9 треста «Газмонтажавтоматика» до базы трест-площадки «Строймеханизация» объединения «Нижневартовскстрой», жилпоселок монтажного управления треста «Уралмонтажавтоматика».

Избирательный округ № 236

Центр — красный уголок автотранспортного объединения «Нижневартовскстройтранс».

В границах: жилпоселок строительного управления № 2[illegible].

Избирательный округ № 237

Центр — красный уголок автотранспортного объединения «Нижневартовскстройтранс».

В границах: коттеджи строительного управления № 909 и временные жилые строения, прилегающие к ним, до реки Рязанки. Левая сторона улицы Карьерная (считая от строительного управления № 909 до жилпоселка строительного управления № 29).

Избирательный округ № 238

Центр — красный уголок строительно-монтажного управления нефтегазодобывающего управления «Нижневартовскнефть» имени В. И. Ленина.

В границах: дома и временные жилые строения по правой стороне улицы Карьерной, считая от строительного управления № 909, и прилегающие к территории управления технологического транспорта № 6.

Избирательный округ № 239

Центр — красный уголок строительно-монтажного управления нефтегазодобывающего управления «Нижневартовскнефть» имени В. И. Ленина.

В границах: дома и временные жилые строения по улице Самотлорная, прилегающие к конторе «Нефтемашремонт», Центральной котельной, Варьеганскому управлению буровых работ № 1, до реки Рязанки.

Избирательный округ № 240

Центр — гостиница аэропорта.

В границах: жилпоселок строительно-монтажного поезда № 553—общежитие №№ 10, 11, 12, 13; дома №№ [illegible], 17, 18, 19, 20; общежитие строительного управления № 25 треста «Мегионгазстрой».

Избирательный округ № 241

Центр — гостиница аэропорта.

В границах: дома и временные жилые строения, прилегающие к жилпоселку строительно-монтажного поезда № 553 по правому берегу реки Рязанки.

Избирательный округ № 242

Центр — гостиница аэропорта.

В границах: гостиница аэропорта, дома и временные жилые строения по правому берегу реки Рязанки (справа от моста) до психоневрологического диспансера.

Избирательный округ № 243

Центр—красный уголок управления технологического транспорта № 7.

В границах: дома и временные жилые строения на территории от базы треста «Мегионнефтегеофизика», хлебозавода, управления технологического транспорта № 2 по левому берегу реки Рязанки до управления технологического транспорта № 7.

Избирательный округ № 244

Центр—красный уголок управления технологического транспорта № 7.

В границах: дома и временные жилые строения на левом берегу реки Рязанки от строительного управления № 56 треста «Нефтеюганскспецпромеханизация», на территории Бугульминского управления буровых работ, ремонтно-строительного управления нефтегазодобывающего управления «Белозернефть».

Избирательный округ № 245

Центр — вечерняя средняя школа № 3 пос. Молодежный.

В границах: общежитие Нижневартовского нефтепроводного управления, временные жилые строения участка «Сургутгранстаз» (между нефтепроводным управлением и пос. Молодежный), жилые дома, прилегающие к территории монтажно-наладочного управления треста «Запсибнефтехиммонтаж».

Избирательный округ № 246

Центр — вечерняя средняя школа № 3 пос. Молодежный.

В границах: пос. Молодежный—общежития №№ 1, 2, 5; дома №№ 6, 12, 13.

Избирательный округ № 247

Центр—вечерняя средняя школа № 3.

В границах: поселок Молодежный — общежития №№ 3, 4; дома №№ 7, 9, 15.

Избирательный округ № 248

Центр—вечерняя средняя школа № 3.

В границах: поселок Молодежный—общежития №№ 8, 10; дома №№ 11, 14, 16, 22.

Избирательный округ № 249

Центр—красный уголок передвижной монтажно-механизированной колонны № 4 объединения «Сибкомплектмонтаж».

В границах: общежития №№ 1, 2; жилпоселки автобазы № 9, завода строительных материалов треста «Мегионгазстрой», вахтовые дома управления механизации № 5, временные жилые строения Нижневартовского монтажного управления треста «Сибэлектромонтаж», расположенные на территории автобазы № 9 и прилегающие к ней.

Избирательный округ № 250

Центр—красный уголок передвижной монтажно-механизированной колонны № 4 объединения «Сибкомплектмонтаж».

В границах: старый и новый поселки передвижной монтажно-механизированной колонны № 4 и все прилегающие временные жилые строения.

Избирательный округ № 251

Центр—красный уголок передвижной монтажно-механизированной колонны № 4 объединения «Сибкомплектмонтаж».

В границах: жилпоселок монтажного управления № 15 треста «Сибнефтегазэлектромонтаж» и прилегающие временные жилые строения.

Избирательный округ № 252

Центр — красный уголок СУ-909 треста «Нижневартовскдорстрой».

В границах: жилпоселок НСУ-1, НСУ-3 Нижневартовского мобильного специализированного строительно-монтажного треста, временные жилые строения, расположенные между базами производственного обслуживания УБР-1, УБР-2 и строительным управлением № 909.

Избирательный округ № 253

Центр — красный уголок СУ-909 треста «Нижневартовскдорстрой».

В границах: дома и временные жилые строения на территории СУ-909, временные жилые строения на территории ДСК, Белорусского управления буровых работ, участка № 4 Тюменского монтажного управления.

Избирательный округ № 254

Центр — актовый зал треста «Мегионэлектросетьстрой».

В границах: улица № 1—дома с № 1 по № 33; улица № 1а — дома с № 1 по 6; улица № 1в — дом СКД № 1; улица № 1б—дома с № 1 по № 11, улица № 2—дома с № 1 по № 27; улица № 3—дома с № 1 по № 21; улица № 3а—дома с № 1 по № 5.

Избирательный округ № 255

Центр — актовый зал треста «Мегионэлектросетьстрой».

В границах: улица № 4—дома с № 1 по № 28; улица № 5—дома с № 1 по № 3, улица № 5 —дом СКД № 1; улица № 6—дома с № 1 по № 16; улица № 6а—дома с № 1 по № 6; улица № 7—дома с № 1 по № 15; улица № 7а — дома с № 1 по № 14; улица № 8—дома с № 1 по № 0; улица № 10а—дома с № 1 по № 6.

Избирательный округ № 256

Центр — актовый зал треста «Мегионэлектросетьстрой».

В границах: сборно-конструкторские дома с № 1 по № 17.

Избирательный округ № 257

Центр — актовый зал треста «Мегионэлектросетьстрой».

В границах: общежитие №№ 1, 2, жилые вагоны с № 1 по № 23, жилпоселок участка треста «Электроуралмонтаж».

Избирательный округ № 258

Центр — актовый зал треста «Мегионэлектросетьстрой».

В границах: жилпоселок, дома СКД с № 1 по № 1[illegible] Нижневартовских электрических сетей.

Избирательный округ № 259

Центр — актовый зал треста «Мегионэлектросетьстрой».

В границах: жилпоселки мехколонны № 101, мехколонны № 150, мехколонны № 107, УПТК треста «Мегионэлектросетьстрой».

Избирательный округ № 260

Центр—красный уголок треста «Нижневартовскстройтрансмеханизация».

В границах: жилпоселок Селиевский.

Избирательный округ № [illegible]

Центр—красный уголок треста «Нижневартовскстройтрансмеханизация».

В границах: жилпоселок треста «Нижневартовскстройтрансмеханизация».

Избирательный округ № [illegible]

Центр—красный уголок треста «Нижневартовскстройтрансмеханизация».

В границах: жилпоселки РЭБ флота Главтюменнефтегаза строительно-монтажного управления № [illegible] Сургутского домостроительного комбината, временные жилые строения [illegible] управления № 1, прилегающие к территории РЭБ флота.

Председатель исполкома С. И. ДЕНИСОВ

Секретарь исполкома А. А. ШАРОГЛАЗОВА

Избирательные округа по выборам в Нижневартовский районный Совет народных депутатов

На основании ст. 97 Конституции РСФСР, ст. 14 Закона РСФСР «О выборах в местные Советы народных депутатов РСФСР» и решения исполнительного комитета Совета народных депутатов Ханты-Мансийского автономного округа от 26, 03, 82 г. исполком районного Совета народных депутатов РЕШИЛ для проведения выборов в Нижневартовский районный Совет народных депутатов восемнадцатого созыва образовать следующие избирательные округа:

Избирательный округ № 1

Центр — с. Корлики, сельский Дом культуры.

В границах: северная часть с. Корлики до сельского Дома культуры.

Избирательный округ № 2

Центр — с. Корлики, школа.

В границах: южная часть с. Корлики до сельского Дома культуры.

Избирательный округ № 3

Центр — с. Ларьяк, сельский Дом культуры.

В границах: улицы Осипенко, Калинина, Куликовой.

Избирательный округ № 4

Центр — с. Ларьяк, школа.

В границах: улицы Гагарина, Чкалова, Береговая.

Избирательный округ № 5

Центр — с. Ларьяк, контора лесничества.

В границах: улицы Октябрьская, Набережная, Новый путь, Красный луч.

Избирательный округ № 6

Центр — с. Ларьяк, контора рознично-торгового предприятия.

В границах: улицы Кооперативная, Мирюгина, Кербунова.

Избирательный округ № 7

Центр — д. Чехломей, сельский Дом культуры.

В границах: деревня Чехломей, Большой Ларьяк, Сосновый Бор, Пут-Юг.

Избирательный округ № 8

Цент — с. Охтеурье, контора лесничества.

В границах: ул. Набережная, жилпоселок ДСУ-11 «Белнефтедорстрой».

Избирательный округ № 9

Центр — с. Охтеурье, школа.

В границах: ул. Лесная, переулки Кооперативный, Клубный, Школьный, деревня Ланчинская, Колек-Еган, Усть-Колек-Еган.

Избирательный округ № 10

Центр — п. Паховск, контора нефтеразведочной экспедиции.

В границах: микрорайон «Черемушки».

Избирательный округ № 11

Центр — п. Паховск, контора Вахской НРЭ.

В границах: южная часть поселка от отделения связи.

Избирательный округ № 12

Центр — п. Паховск, библиотека.

В границах: северная часть поселка от отделения связи.

Избирательный округ № 13

Центр — с. Большетархово, сельский Дом культуры.

В границах: с. Большетархово.

Избирательный округ № 14

Центр — д. Вампугольск, сельский Дом культуры.

В границах: деревня Вампугольск, Соснино, Пасол, с. Былино.

Избирательный округ № 15

Центр — п. Зайцева Речка, сельский Дом культуры.

В границах: улицы Октябрьская, Набережная, Островная.

Избирательный округ № 16

Центр — п. Зайцева Речка, контора лесоучастка Нижневартовского ЛПХ.

В границах: улицы Пролетарская, Таежная, Почтовая, Школьная.

Избирательный округ № 17

Центр — с. Покур, сельский Дом культуры.

В границах: ул. Центральная, четная сторона до дома № 22 «а» и нечетная сторона до дома № 33 «а».

Избирательный округ № 18

Центр — с. Покур, сельский Совет.

В границах: ул. Центральная от домов 22 «а» и 33 «а» до конца улицы.

Избирательный округ № 19

Центр — с. Покур, контора совхоза.

В границах: улицы Киевская, Советская, Новая.

Избирательный округ № 20

Центр — д. Вата, сельский Дом культуры.

В границах: д. Вата.

Избирательный округ № 21

Центр — п. Аган, школа.

В границах: п. Аган.

Избирательный округ № 22

Центр — п. Аган, сельский Дом культуры.

В границах: юрты по реке Аган.

Избирательный округ № 23

Центр — п. Чистоборск, Дом культуры.

В границах: п. Чистоборск.

Избирательный округ № 24

Центр — р. п. Новоаганск, общежитие № 1 АНРЭ.

В границах: ул. Геологов — общежития №№ 1, 2 АНРЭ.

Избирательный округ № 25

Центр — р. п. Новоаганск, общежитие № 4 АНРЭ.

В границах: ул. Геологов — общежитие № 4 АСМУ.

Избирательный округ № 26

Центр — р. п. Новоаганск, клуб «Геолог».

В границах: ул. Геологов — жилые дома.

Избирательный округ № 27

Центр — р. п. Новоаганск, контора АНРЭ.

В границах: ул. Центральная.

Избирательный округ № 28

Центр — р. п. Новоаганск, контора Амнутинской геофизической экспедиции.

В границах: ул. Губкина.

Избирательный округ № 29

Центр — р. п. Новоаганск, контора АТХ.

В границах: ул. Новая, общежития №№ 3, 7, 8.

Избирательный округ № 30

Центр р. п. Новоаганск, контора АТХ.

В границах: ул. Новая, общежития №№ 5, 6, жилые дома №№ 1, 2, 4.

Избирательный округ № 31

Центр — р. п. Новоаганск, Дом быта.

В границах: ул. Мелик-Карамова, дома №№ 1—7.

Избирательный округ № 32

Центр — р. п. Новоаганск, отделение связи.

В границах: ул. Мелик-Карамова, дома №№ 8—13.

Избирательный округ № 33

Центр — р. п. Новоаганск, контора АНРЭ.

В границах: ул. Таежная.

Избирательный округ № 34

Центр — р. п. Новоаганск, гостиница «Теремок».

В границах: ул. Энтузиастов, дома №№ 1, 1«а», 2, 2«а», общежитие, «Факел», «Теремок».

Избирательный округ № 35

Центр — р. п. Новоаганск, контора АСМУ.

В границах: ул. Энтузиастов, №№ 4, 6, 7, 9, 10, 11.

Избирательный округ № 36

Центр — р. п. Новоаганск, контора БИТО и КО.

В границах: поселок СУ-58, общежития №№ 1, 2, жилой дом № 3.

Избирательный округ № 37

Центр — р. п. Новоаганск, контора БИТО и КО.

В границах: жилгородок БИТО и КО, дома №№ 4, 5.

Избирательный округ № 38

Центр — р. п. Новоаганск, контора АЦТЭ РЭБ флота.

В границах: жилгородок РЭБ флота.

Избирательный округ № 39

Центр — р. п. Новоаганск, контора Мегионского УТТ.

В границах: вагон-городок, общежития МУТТ.

Избирательный округ № 40

Центр — р. п. Новоаганск, контора АВМК.

В границах: улицы Набережная, Лесная.

Избирательный округ № 41

Центр — р. п. Новоаганск, контора АГН.

В границах: ул. Озерная.

Избирательный округ № 42

Центр — с. Варьеган, сельский Дом культуры.

В границах: с. Варьеган.

Избирательный округ № 43

Центр — с. Варьеган, красный уголок СУ-44.

В границах: жилгородок СУ-44, юрты Аникиных и Казаминных.

Избирательный округ № 44

Центр — р. п. Лангепас, школа.

В границах: 1-й микрорайон, общежития.

Избирательный округ № 45

Центр — р. п. Лангепас, контора НГДУ.

В границах: 1-й микрорайон, жилые дома.

Избирательный округ № 46

Центр — р. п. Лангепас, контора СМУ НГДУ.

В границах: жилпоселок Вахтовый.

Избирательный округ № 47

Центр — р. п. Лангепас, КБО.

В границах: жилпоселок Пионерный, общежития.

Избирательный округ № 48

Центр — р. п. Лангепас, опорный пункт правопорядка.

В границах: жилпоселок Пионерный, вагончики.

Избирательный округ № 49

Центр — р. п. Лангепас, контора ДСУ-6.

В границах: нижняя часть р. п. Лангепаса.

Избирательный округ № 50

Центр — р. п. Лангепас, клуб ДСУ-6.

В границах: жилпоселок ДСУ-6.

Избирательный округ № 51

Центр — р. п. Лангепас, клуб СУ-48.

В границах: жилпоселок СУ-48.

Избирательный округ № 52

Центр — р. п. Лангепас, клуб СУ-54.

В границах: полевой городок СУ-[illegible].

Избирательный округ № 53

Центр — р. п. Лангепас, клуб ЛНДС.

В границах: жилпоселок ЛНДС.

Избирательный округ № [illegible]

Центр — р. п. Радужный, контора УТТ НГДУ «Варьеганнефть».

В границах: жилпоселок геофизиков, мехколонна № 101, жилпоселок УТТ НГДУ «Варьеганнефть», жилпоселок УТТ Варьеганского УБР.

Избирательный округ № 55

Центр — р. п. Радужный, контора СУ-941.

В границах: р. п. Радужный, жилпоселок СУ-941.

Избирательный округ № 56

Центр — р. п. Радужный, контора СМУ-1.

В границах: р. п. Радужный, жилпоселок СМУ-1, жилпоселок мобильного специального СМУ.

Избирательный округ № 57

Центр — р. п. Радужный, контора участка № 3 «Нижневартовскстройтрансмеханизация».

В границах: р. п. Радужный, жилпоселок участка № 3.

Избирательный округ № 58

Центр — р. п. Радужный, столовая СУ-58.

В границах: жилпоселок СУ-58, «Мегионнефтепромстрой».

Избирательный округ № 59

Центр — р. п. Радужный, столовая СУ-58.

В границах: р. п. Радужный, жилпоселок специализированного СУ-2.

Избирательный округ № 60

Центр — р. п. Радужный, контора СУ-44.

В границах: р. п. Радужный, жилпоселок СУ-44 треста «Самотлортрубопроводстрой», частные дома по ул. Набережной.

Избирательный округ № 61

Центр — р. п. Радужный, красный уголок дома № 3 по ул. Ломоносова.

В границах: р. п. Радужный, жилпоселок Буровик, вахтовый поселок Северный Варьеган.

Избирательный округ № 62

Центр — р. п. Радужный, клуб «Нефтяник».

В границах: р. п. Радужный, ул. Губкина (нечетная сторона).

Избирательный округ № 63

Центр — р. п. Радужный, клуб «Нефтяник».

В границах: р. п. Радужный, ул. Губкина (четная сторона).

Избирательный округ № 64

Центр — р. п. Радужный, красный уголок дома № 77.

В границах: р. п. Радужный, ул. Ломоносова, дома №№ 73, 77, 79, [illegible].

Избирательный округ № 65

Центр — р. п. Радужный, Дом быта.

В границах: ул. Строителей, дома №№ 1, 2, 3, 5.

Избирательный округ № 66

Центр — р. п. Радужный, клуб «Нефтяник».

В границах: р. п. Радужный, ул. Сосновая, дома №№ 1—10, переулок Победы.

Избирательный округ № 67

Центр — р. п. Радужный, красный уголок ДРСУ-3.

В границах: р. п. Радужный, жилпоселок ДРСУ-3 треста «Нижневартовскнефтедорстройремонт», частные дома северной части поселка.

Избирательный округ № 68

Центр — р. п. Радужный, красный уголок дома № 34.

В границах: р. п. Радужный, ул. Ломоносова, дома №№ 52, 34, вахтовый поселок Нижневартовского леспромхоза.

Избирательный округ № 69

Центр — р. п. Радужный, красный уголок дома № 96.

В границах: р. п. Радужный, ул. Ломоносова, дома №№ 36, 38.

Избирательный округ № 70

Центр — р. п. Радужный, контора НГДУ «Варьеганнефть».

В границах: р. п. Радужный, ул. Советов, дома №№ 1, 2, 3.

Избирательный округ № 71

Центр — р. п. Радужный, контора НГДУ «Варьеганнефть».

В границах: р. п. Радужный, ул. Советов, дома № 5, 6, 9.

Избирательный округ № 72

Центр — р. п. Радужный, средняя школа.

В границах: р. п. Радужный, ул. Школьная, дома №№ 1, 2, 3.

Избирательный округ № 73

Центр — р. п. Радужный, средняя школа.

В границах: р. п. Радужный, ул. Школьная, дома №№ 4, 5, 6.

Избирательный округ № [illegible]

Центр — р. п. Радужный, средняя школа.

В границах: р. п. Радужный, ул. Школьная, дома №№ 7, 9, вахтовый поселок Таежная.

Избирательный округ № 75

Центр — р. п. Радужный, [illegible].

В границах: р. п. Радужный, ул. Магистральная, дом № 2 №№ 1, [illegible].

П. о. председателя исполкома А. П. ПУГОВАЛОВ.

Секретарь исполкома Б. А. ВОДИН.

ПРОШЛИ КАНИКУЛЫ

Книжкина неделя

Закончились весенние школьные каникулы. По традиции в это время проходит Всесоюзная неделя детской книги. Для детворы Нижневартовска она открылась большим праздником, который прошел во Дворце культуры «Октябрь». Наши ребятишки встретились с героями любимых книг, принимали участие в веселых викторинах и конкурсах, которые детям предложили организаторы праздника. А еще на нем звучало много веселых песен о дружбе, о детстве.

Утренниками, обзорами, интересными встречами закончилась книжкина неделя в городских школах.

Т. ВАСИЛЬЕВА.

Кинолюбители из школы

Около пятисот ребят посмотрели за эти дни каникул фильмы в кинозале школы. Кому не нравится кино. Особенно ребятам по душе, если в нем остросахватывающий сюжет, интересные актеры. Школьникам понравились фильмы «Дело Робин Гуда», «Отроки во Вселенной». А показал их наш десятиклассник Айрат Усманов, который уже не первый год — школьный кинодемонстратор.

Таня ЦЫКИНА,
ученица школы № 7.

Ее величество—математика

Какой хороший получился вечер занимательной математики в средней седьмой школе. Мир этой науки на редкость удивительный, и мы побывали и нем, разгадывая интересные кроссворды, ребусы.

Потом разыгрывалась необычная лотерея — математическая. Каждый получал право взять билет, разгадав задачи. С ними удачно справились не только отличники, но и те, кто не очень дружен с математикой.

А вторую часть нашего вечера — развлекательную подготовила школьная дискотека, руководит которой десятиклассник Игорь Пономарев и работник шефствующего треста Самотлортрубопроводстрой В. С. Немировский.

Но прежде чем началась дискотека, мы поздравили победителей: десятиклассниц Олю Камбарову, Марину Мороз, Лену Налучную, девятиклассника Сергея Пузанова.

Таня ЛЫКОВА,
ученица
средней школы № 7.

Разговор о мире

Очередное собрание прошло в городском интерклубе. На нем был наш гость из Московского Государственного университета, один из сильнейших эсперантистов страны А. В. Яковлев. Он рассказал о мировом движении эсперантистов, о их борьбе за мир.

Эсперанто популярен у взрослых и у детей. Поэтому А. В. Яковлева во время своих каникул пригласили ребята второй и четвертой средних школ. Темой разговора в ребячьей аудитории стали волнующие всех проблемы мира.

Т. ШУВАЕВ.

ВЕСТИ ИЗ ОБЩЕЖИТИЙ

Вокруг смеха

У нас есть клуб сатиры и юмора «Юморина», руководит которым Анатолий Сосенко.

Недавно ребята из «Юморины» провели вечер «Вокруг смеха». Много улыбок вызвали сценки «Экзамен» и «Производственный брак». «Юморина» выпустила «Сатирический бюллетень» о жизни общежития, который очень хорошо восприняли и оценили на «отлично».

Еще много юмористических миниатюр поставили Владимир и Римма Коноваловы, которые и вели весь этот вечер.

Его гостями стали девушки из общежития № 6. Они искренне поблагодарили организаторов веселого вечера за отлично организованный отдых.

Т. ГОНЧАРУК.

Навстречу празднику комсомолии

План мероприятий, посвященных XIX съезду ВЛКСМ, составили комсомольцы общежития № 27. Его утвердил секретарь комитета ВЛКСМ шефствующего первого вышкомонтажного управления Сергей Лепилин.

План предусматривает эстафету трудовых дел. Первым ее мероприятием стал устный журнал «Живое участие в делах пятилетия — вот гордое счастье твое, комсомол!».

Первая страница познакомила с историей создания комсомольской организации ВМУ-1, которой в этом году исполнится десять лет. Первым ее секретарем был Салават Бадретдинов — делегат XVII съезда профсоюзов от тружеников Тюменской области.

Вторую страницу устного журнала раскрыл наш жилец, член бюро ВЛКСМ Виктор Лошаков. Он приехал в Нижневартовск по комсомольской путевке. Виктор рассказал о тех добрых делах, которые на счету комсомольцев общежития.

Н. КОВАЛЕВА.

◆ СПОРТ ◆ СПОРТ

ПОЕДИНКИ БОРЦОВ

В спортивном комплексе «Факел» объединения Сибнефтегазпереработка завершилось девятое открытое личнокомандное первенство Нижневартовского горсовета ДСО «Труд» по классической борьбе среди взрослых. На ковре собрались лучшие спортсмены города.

Взрослые и юные болельщики связывали надежды с Н. Николаевым (48 килограммов), который был неоднократным победителем первенства Тюменской области по классической борьбе, призером ЦС ДСО «Труд» среди юношей. Одержав три чистых победы, Николаев стал чемпионом горсовета.

Категория — 62 килограмма. Одержав четыре победы, одну из них над кандидатом в мастера спорта СССР В. Карапетяном, первое место выиграл А. Глухенький.

По упорству и напряженности поединок борцов весовой категории до 68 килограммов, пожалуй, превзошел предыдущие схватки. Среди одиннадцати борцов этой категории было три кандидата в мастера спорта СССР — это Николай Захаров, Александр Караваев, Юрий Гришин, которые были равными в проявлении волевых качеств, но молодость и более высокое техническое мастерство Александра Караваева было неоспоримым, и он поднялся на высшую ступень пьедестала.

Поистине богатырским было выступление представителя горсовета «Динамо» Владимира Горелика, который, одержав четыре победы, получил грамоту за наибольшее количество чистых побед и ленту чемпиона.

В борьбе за главный приз — переходящий кубок горсовета ДСО «Труд» принимало участие семь команд — более 70 человек.

Командные места распределялись в следующем порядке: первое место — коллектив УТТ-5, второе место — трест Самотлортрубопроводстрой, третье место — коллектив горсовета «Динамо».

В. ДУБРОВСКИЙ,
главный судья соревнований.





На снимках: участники соревнований; победитель в весовой категории до 90 кг С. Курганов.

Фото Е. НОРВАТОВА.

Редактор
Б. Н. СЫРПИН.



СУББОТА, 3 апреля

8.00 Время. 8.10 Творчество юных. 9.10 Для вас, родители. 9.40 Рассказы о художниках. «Паоло Веронезе». 10.20 «Советы и жизнь». Тележурнал. 10.50 К годовщине подписания Договора о дружбе и сотрудничестве между СССР и Народной Республикой Мозамбик. Концерт национального ансамбля песни и танца Народной Республики Мозамбик. 11.35 14-й тираж «Спортлото». 11.40 Премьера документального телефильма «К звездам. Из записок космонавта». 12.10 К 60-летию образования СССР. Выступление Государственного ансамбля танца Белоруссии. 12.55 «Победители». Клуб фронтовых друзей. 14.25 Сегодня в мире. 14.40 В мире животных. 15.40 Симфонические миниатюры О. Тактакишвили в исполнении Большого симфонического оркестра ЦТ и ВР. 16.00 Программа новых мультфильмов: «Охота», «До свидания, овраг». 16.20 Беседа политического обозревателя Л. А. Вознесенского. 16.50 Русские романсы и вальсы. 17.15 Премьера документального телефильма «Огневой вы человек». 18.20 Премьера художественного телефильма «Затишье». По мотивам произведений И. С. Тургенева. 1-я и 2-я серии. 20.30 Время. 21.00 Чемпионат СССР по футболу. «Динамо» (Тбилиси) — «Динамо» (Минск). 2-й тайм. 21.45 Песня-82. 22.45 Новости.

II общесоюзная программа

8.00 Утренняя гимнастика. 8.15 «Если хочешь быть здоров». 8.20 Играет лауреат международных конкурсов С. Стадлер (скрипка). 8.40 «Старик и девочка». Художественный телефильм. 9.50 «Народный поэт». Документальный телефильм. 10.05 Музыкальная программа «Утренняя почта». 10.35 А ну-ка, девушки! 12.35 «Снежный городок». Фильм-концерт о строительстве школьниками сказочных снежных городов. 13.00 Полчаса с Юло Силимаа. 13.25 «Стекло Эйно Миэлта». О художнике завода бытового стекла «Тарбеклаас». 13.40 «Танцы в старой таверне». Выступление народных коллективов. 14.05 Международный турнир по хоккею на приз газеты «Руде право». Сборная ЧССР — сборная Швеции. 3-й период. 14.50 Спутник кинозрителя. 15.35 В. Коростылев. «Про Ивана-невеликана». 17.45 Международное обозрение. 18.00 Музыкальный киоск. 18.30 У театральной афиши. 19.30 Спокойной ночи, малыши! 19.45 Здоровье. 20.30 Время. 21.00 Балет Х. Ловенсхольда «Сильфида».

К СВЕДЕНИЮ ЧИТАТЕЛЕЙ

Газета выпущена со вкладышем. 3—6 страницы со списками избирательных округов по выборам в Нижневартовский городской Совет — только для подписчиков Нижневартовска.

4 апреля в ДК «Юбилейный» проводится творческая встреча с кинематографистами Азербайджанской ССР, посвященная 60-летию образования СССР.

В программе выступления заслуженных киноактеров Азербайджанской ССР Мамедова Г., Алексерова Ш., Мирзоева Т., киноактрис Бедирбейли Л., Ахмеровой Т., Кулиевой Ф., кинорежиссеров. В заключение показ художественного фильма «Золотая пропасть».

Начало встречи: в 14-00, 17-00, 20-00 часов.

Предварительная продажа билетов в ДК «Юбилейный».

Наш адрес: 626440,
г. Нижневартовск, ул. Менделеева, 11
(1-й микрорайон).

ТЕЛЕФОНЫ РЕДАКЦИИ: редактор — 2-21-63, заместитель редактора и промышленный отдел — 7-29-82, 2-32-06; ответственный секретарь—7-88-50; отдел партийной жизни—7-29-87, 2-30-56; отдел информации — 7-28-40, 2-31-96, 6-15-27; отдел писем — 2-33-46; отдел иллюстрации и фотолаборатория — 2-30-56. ТЕЛЕФОНЫ ТИПОГРАФИИ: директор — 2-24-73, 7-27-19; через «Строитель» — 6-19-12; бухгалтерия —2-32-07, инженер-технолог — 2-32-08; общий — 2-32-12.

Нижневартовская типография управления издательств, полиграфии и книжной торговли Тюменского облисполкома. Заказ № 3757, объем 1 п. л., тир. 27000

ПРОЛЕТАРИИ ВСЕХ СТРАН, СОЕДИНЯЙТЕСЬ!

ЛЕНИНСКОЕ ЗНАМЯ

ОРГАН НИЖНЕВАРТОВСКОГО ГОРКОМА КПСС, ГОРОДСКОГО И РАЙОННОГО СОВЕТОВ НАРОДНЫХ ДЕПУТАТОВ ТЮМЕНСКОЙ ОБЛАСТИ

Издается с 4 сентября 1941 года ▲ № 66 (5306) ▲ СУББОТА, 3 апреля 1982 года ▲ Газета выходит ежедневно, кроме воскресенья и понедельника ▲ Цена 2 коп.

ПОЗНАНИЕ РОДНОГО КРАЯ

Нравственное воспитание школьника трудно представить без воспитания любви к родному краю, потому что без знания прошлого и настоящего города, поселка у маленького гражданина вряд ли возникнет глубокое чувство к своей большой стране, готовность жить ее интересами.

Педагоги Нижневартовска уделяют большое внимание тому, чтобы привить детям с раннего возраста уважительное отношение к природе, любовь к городу, к живущим в нем людям. Учителя четвертой, шестой, седьмой, одиннадцатой и тринадцатой средних школ строят уроки на конкретном краеведческом материале.

На должный уровень поставлена и краеведческая работа — это отрадный факт, имеющий педагогическую ценность.

Координационным центром стал городской Дом пионеров. Здесь создан штаб «Краеведа», в который вошли по два представителя от каждой школы. Штаб — организатор краеведческих олимпиад, которые включают в себя вопросы по географии, истории города и района, первого городского слета юных краеведов, который прошел в конце января. На слет ребята пригласили старейших педагогов Нижневартовска В. Н. Звягину, заслуженную учительницу школы РСФСР, кавалера ордена Ленина В. М. Вишокурову. Отрадно то, что наши земляки нередкие гости детворы. Именно с них берут пример подростки, с их жизнью сверяют свои дела и поступки.

Во время подготовки к десятилетию города пионеры и школьники развернули операцию «Летопись нашей улицы». В каждой школе появились экспедиционные отряды, которые находят первые дома, появившиеся на улице, ее старожилов и т. д. Уже близится к завершению летопись Пионерской, Омской и Интернациональной улиц.

Пробуждая интерес детей к познанию родного края, педагоги используют и другие формы работы.

К сожалению, ценность их пока видится в количестве. А ведь это многоплановая, нелегкая работа. Она помогает сформировать любовь к родному городу, стране. Хорошо было бы, если бы те же вечера выносились в молодежные общежития. Там всегда тепло принимают школьников.

Большое упущение в краеведческой работе — малое количество залов природы, отсутствие краеведческих музеев в школах. Правда, один такой музей сделали в седьмой школе. Но за последний год он не пополнился экспонатами и практически перестал функционировать, хотя был большим подспорьем в работе педагогов. О создании подобных ему следует побеспокоиться и другим школам.

Плохо и то, что неполно используется такая форма работы, как походы по родному краю. Не каждая школа может похвалиться этим. Ведь что греха таить, походы и экспедиции носят налет праздности. Если экскурсия — то в город-герой, если поиск, то непременно людей прославленных. Никто не против того, чтобы дети склонили головы перед Мамаевым курганом или вскинули руки в пионерском салюте у мемориала Брестской крепости. Только, думается, ближе и понятней станет юным родная земля, если проследят они историю своего района по истории национальных поселков, на примере людей своей улицы, выпускников своей школы.

И на это следует обратить внимание организаторам внеклассной работы, педагогам-организаторам детских комнат, Дому пионеров. Вот и получается, что за первое учебное полугодие юные нижневартовцы совершили 22 экскурсии по стране и совсем считанные по родному краю. В некоторых школах, например, во второй, краеведческая работа вообще выпала из поля зрения. Это совсем не делает чести ни администрации школы, ни ее педколлективу.

И еще одна сторона проблемы. Краеведческую работу надо вести не только умело, но и строго индивидуально. Особенно это касается старшеклассников. Ведь в подростковом возрасте выявляются определенный интерес и склонность к каким-то общественным поручениям, к какому-то делу, могущему впоследствии стать профессией. Очень важно поощрять этот интерес системой продуманных знаний. Побольше стимулировать и направлять, поменьше подменять

ЗАВТРА — ДЕНЬ ГЕОЛОГА



ПОЗЫВНЫЕ «КРАСНОЙ СУББОТЫ»

Малым числом

Наша бригада, руководит которой молодой коммунист, старший оператор Николай Беспалов, решила в день Всесоюзного коммунистического субботника добиться наивысшей производительности труда.

17 апреля нами будет промыта безводной нефтью скважина № 1303, что позволит увеличить отбор сырья из нее на 30 тонн, а скважину № 6164 очистим от парафина. Решено также произвести благоустройство территорий кустов № 96 и № 95 «бис», собрать здесь же не менее десяти тонн металлического лома. Если учесть, что состав бригады — восемь человек, то станет понятно, какой большой объем работы для себя определили операторы.

17 апреля наш коллектив добудет около 25 тысяч тонн нефти, а заработанные деньги мы перечислим в фонд пятилетки.

В. ИСАКОВ, мастер НДПГ-2 НГДУ Нижневартовскнефть.

Фотоинформация



Трудовыми успехами встречает свой профессиональный праздник коллектив буровой бригады мастера М. Г. Сережкина (на снимке) из Аганской нефтеразведочной экспедиции. Недавно прошедшему XXVII съезду профсоюзов СССР она рапортовала о выполнении плана двух лет с начала пятилетки (читайте фоторассказ «Стратегия и тактика» на второй странице).

Фото Ю. ФИЛАТОВА.

Награды строителям

За активное участие в освоении недр и развитии нефтегазового комплекса Западной Сибири и достигнутые трудовые успехи награждены медалью «ЗА ОСВОЕНИЕ НЕДР И РАЗВИТИЕ НЕФТЕГАЗОВОГО КОМПЛЕКСА ЗАПАДНОЙ СИБИРИ»

Акентьев Владимир Николаевич — электромонтер треста «Площадка № 3» объединения Нижневартовскстрой.

Белицкий Николай Иванович — столяр-станочник завода строительных материалов объединения Нижневартовскстрой.

Гайнатуллин Фатых Гайнанович — машинист экскаватора специализированного управления № 5 треста Нижневартовскспецстрой.

Зайцев Владимир Александрович — электросварщик управления механизированных работ треста Нижневартовскспецстрой.

Зелепукин Александр Васильевич — водитель автомобиля автобазы № 6 треста Нижневартовскспецстрой.

Морошкин Николай Николаевич — электросварщик завода крупнопанельного домостроения объединения Нижневартовскстрой.

Погудина Валентина Васильевна — машинист крана треста «Площадка. Строймеханизация» объединения Нижневартовскстрой.

Податев Иван Петрович — дорожный рабочий специализированного управления № 1 треста Нижневартовскспецстрой.

Пукало Иосиф Викторович — слесарь специализированного строительного управления № 1 треста Нижневартовскспецстрой.

Смирнов Виталий Константинович — машинист трубоукладчика управления механизированных работ треста Нижневартовскспецстрой.

Тимофеев Виктор Константинович — заместитель начальника объединения Нижневартовскстрой.

Федоренко Евгений Игнатьевич — машинист экскаватора треста «Площадка. Строймеханизация» объединения Нижневартовскстрой.

ЗАВТРА — ДЕНЬ ГЕОЛОГА

К НОВЫМ РУБЕЖАМ

20 лет назад в Тюменской области было открыто первое месторождение газа — Березовское. А сейчас на ее территории известны более двухсот природных кладовых.

Большой вклад в обеспечение прироста запасов нефти вносит коллектив Мегионнефтегазгеологии. Выполняя план по этому показателю в прошедшем пятилетии. Хорошие геологические результаты получены в первом году одиннадцатой пятилетки. Из пятнадцати месторождений, обнаруженных на Тюменщине — пять на счету нашего объединения. Выявлено также десять новых залежей нефти на старых площадях.

Геофизики подготовили под глубокое бурение ряд новых структур. Проведенные работы позволили существенно укрепить сырьевую базу нефтяной и газовой промышленности страны.

Успешно ведется разведка земных глубин и в наступившем году. Геологи района уже открыли два новых месторождения и две новые залежи.

Такие результаты были получены благодаря ударному труду буровиков, монтажников, испытателей, геофизиков, транспортников, строителей и других подразделений.

Высоких результатов достигли проходчики, руководимые мастерами М. Г. Сережкиным, А. В. Камышиным, В. А. Макаром. Среди вышкостроителей лучшие показатели у коллективов Н. Ф. Анисимова, С. А. Телегина, Н. А. Зырянова, В. Н. Козлова, у испытателей в числе передовых бригады Н. П. Озерова, И. И. Рябова, А. Н. Жилина.

По итогам Всесоюзного и республиканского социалистического соревнования многим подразделениям объединения присуждались призовые места. Аганская нефтеразведочная экспедиция трижды в течение прошлого года становилась победителем Всесоюзного соревнования. Одним из лидеров республиканского соревнования стала Аганская вышкомонтажная контора.

Партия и правительство постоянно оказывают внимание геологам Тюмени, высоко оценивая их труд. 52 наших передовика награждены орденами и медалями. Среди них буровые мастера А. В. Камышин, В. А. Макар, М. В. Стюров, прораб Н. Ф. Анисимов, геологи Г. Н. Бондаренко, А. М. Белоглазова, заместитель начальника дорожно-строительного управления А. Д. [illegible], бывший начальник Аганской экспедиции, ныне генеральный директор объединения Обьнефтегазгеология В. М. Пархомович, главный энергетик В. В. Капутьян и другие.

Планы второго года пятилетки очень трудные и ответственные. Коллектив объединения должен пробурить 400 тысяч метров глубоких скважин, на 44 тысячи больше прошлогоднего. Предстоит построить 158 станков, испытать 155 скважин.

Кроме этого объединение должно закончить разведочные работы на Повховском, Южно-Покачевском, Тагринском, Северо-Хохряковском месторождениях и подготовить их запасы для защиты в государственной комиссии.

Сегодня во всех наших подразделениях развернулось соревнование за выполнение этих планов. Хорошими показателями встречают свой профессиональный праздник геологоразведчики Мегионской и Вахской экспедиций, успешно справившиеся с планом первого квартала. Самой высокой проходки вновь добился коллектив М. Г. Сережкина. На его счету более 7,5 тысячи метров скважин, что на четыре тысячи больше трехмесячного задания. Отличный старт взяли бригады В. А. Букрина, А. П. Шаварнаева из Аганской, Н. Г. Полякова, И. В. Геничева из Мегионской, Т. Н. Корчевского из Восточно-Мегионской экспедиций. Они намного перекрыли свои планы.

Пример в труде показывает передовой коллектив из Мегионской вышкомонтажной конторы, которым руководит прораб С. А. Телегин и бригадир А. К. Громов. Он взял обязательство смонтировать в этом году 18 буровых, на семь больше запланированного. Построено уже четыре станка, один сверх задания.

Среди бригад по испытанию скважин на нефть и газ сегодня лидируют коллективы мастеров В. А. Дудченко, Н. И. Рябова, Н. П. Озерова, В. М. Федькина. Все вместе они опробовали на пять объектов больше, чем было намечено.

Однако достигнутые результаты не должны нас успокаивать. Есть еще недостатки в работе. Необходимо повышать производительность в бригадах бурения, вышкостроения и испытания скважин, доводить средние и отстающие до уровня передовых. Это один из главных резервов производства. Есть и другие резервы. Быстрее и полнее их использовать — важнейшая задача повышения эффективности геологоразведочных работ, их качества. Это даст возможность геологам внести весомый вклад в ускорение достижения добычи миллиона тонн нефти и миллиарда кубических метров газа в сутки.

М. СИНЮТКИН,
главный геолог объединения.

В КРАСНОЗНАМЕННОМ КОЛЛЕКТИВЕ

СТРАТЕГИЯ И ТАКТИКА







На снимках: бурильщик Г. Одинцов, дизелист В. Харин, геолог Н. [illegible]

Фото Ю. Филатова.

Коллектив Аганской нефтеразведочной экспедиции — победитель Всесоюзного социалистического соревнования в 1981 году. Он награжден переходящим Красным Знаменем ЦК КПСС, Совета Министров СССР, ВЦСПС и ЦК ВЛКСМ.

Экспедиции нынче исполняется двадцать лет. Она первооткрыватель нефтяных кладовых на территории Сургутского Приобья, давно ведет разведку нефти в нашем районе, с каждым годом расширяя географию поиска. И не безуспешно. Только в десятой пятилетке аганцы нанесли на карту девять месторождений.

Прошлый год был особенным для коллектива. Предстояло взять небывалый рубеж — пробурить 157 тысяч метров глубоких разведочных скважин. Поиск резервов вели и инженеры, и рабочие. Детально продумывалась схема доставки оборудования к разбросанным на территории в 15 тысяч квадратных километров буровым, деловитей стали контакты с вышкомонтажниками, тампонажниками, другими смежниками. Активно внедрился в бригадах опыт лауреата Государственной премии СССР бурового мастера А. А. Халина, который, передав руководство бригадой в надежные руки воспитанника, стал своего рода наставником всех, возглавил сложные работы. В двух проходческих коллективах начали осваивать хозяйственный расчет.

Итог: годовой план бурения выполнен досрочно, испытано три сверхплановых скважины, успешно защищены запасы нефти Суторминского и Вынгапуровского месторождений, за счет внедрения передовой техники и технологии, хозяйственного расчета сэкономлено 150 тысяч рублей, 428 тонн условного топлива.

Прославился коллектив и рекордом страны по проходке на бригаду. Его установил со своими товарищами мастер Михаил Григорьевич Сережкин. 40845 метров глубоких скважин прошел он. Сегодня его имя в Книге трудовой славы Министерства геологии СССР. Один из лучших результатов в отрасли и у другой бригады — мастера А. Камышина. Гордятся в экспедиции достижениями В. А. Букрина и Н. И. Рябова.

В прошлом году аганские разведчики в два раза перекрыли план по приросту запасов углеводородного сырья. Нынче М. Г. Сережкин в первые же дни января обрадовал еще одним открытием — получена нефть на Западно-Варьеганском месторождении.

В мартовский день, когда заместитель министра геологии СССР, Герой Социалистического Труда, лауреат Ленинской премии Ю. Г. Эрвье прилетал в Новоаганск, чтобы вручить знамя, Сережкин был накануне второго в этом году открытия. Выступая с трибуны в тот праздничный час мастер из-за скромности не сказал об этом. Но руководители экспедиции знали: на Выйнтойской площади, где бурит бригада, пахнет нефтью. Несколько позже это подтвердилось.

Его выступление было коротким. От имени товарищей поблагодарил бригаду вышкомонтажников В. Н. Козлова, которая помогает брать рекордные глубины, заверил что обязательства в честь 60-летия образования СССР будут выполнены.

В эту минуту, он, наверное, видел тех, кто остался на заснеженной Выйнтойской площади — бурильщиков М. Яскевича, Г. Одинцова, ветерана экспедиции дизелиста В. Харина, молодого геолога И. Гарковую.

Нынче задача у бригады усложняется, чаще чем в прошлые годы придется менять точки. Но опыт, надежность товарищей — залог будущих успехов. Да и основа уже есть. Бригада еще в середине марта выполнила два годовых плана с начала пятилетки.

Закончилось торжество в большом клубе геологов по поводу вручения знамени. Сережкин снова улетел на буровую. А в кабинете начальника нефтеразведки Н. М. Кирьянова еще долго сидели руководители экспедиции и смежных организаций, вырабатывая стратегию и тактику поиска. Знамя — высокая награда. Ее нужно оправдать новыми достижениями в борьбе за приближение добычи тюменского миллиона тонн нефти и миллиарда кубометров газа в сутки.

Б. ШАИМСКИЙ.

ПОИСК ВЕДУТ НЕФТЯНИКИ

За десять прошедших лет объединение пробурило 213 тысяч метров разведочных скважин, закончено строительством 74, перевыполнен план прироста запасов, открыто три новых месторождения и 37 залежей нефти.

В достижение высоких результатов большой вклад внесли коллективы геологов НГДУ Мегионнефть и Мегионского УБР, руководимые главными геологами Н. З. [illegible] и В. А. Василевским. В прошедшей пятилетке они пробурили более половины всех поисковых и разведочных скважин объединения. За этот период ими открыто одно месторождение и 12 залежей нефти.

Хороших [illegible] в выполнении задания по геологоразведочным работам добились коллективы НГДУ Белозернефть (главный геолог В. Г. Сафин) и Нижневартовского УБР11 (главный геолог Ю. М. Шушаков). На их счету два открытых месторождения и две нефтяные залежи.

Неплохо трудятся в этом направлении геологи НГДУ Нижневартовскнефть под руководством Р. [illegible] Мухаметзянова и Нижневартовского УБР 2, возглавляемые В. Н. Сидоруком, ведущие поразведку Самотлорского и Мыхпайского месторождений. Они обнаружили две новых залежи нефти. Несмотря на трудности план геологоразведочных работ и в 1982 году выполняется успешно. Пробурено 20 тысяч метров скважин, что на три [illegible] больше задания. Программа прироста запасов выполнена на 125 процентов. Это хороший задел на второй год одиннадцатой пятилетки и пятилетки в целом.

Г. БАЙБУС,
заместитель начальника геологического отдела объединения Нижневартовскнефтегаз.

МЫ ТВОИ ГВАРДЕЙЦЫ, ПЯТИЛЕТКА!

Дарить людям огонек

НАДОЛГО запомнился Вере Шпарло ее первый рабочий день на Самотлоре. Был конец апреля. Исполинские солнцем осели, пожухли снега, пустив холодные застойные воды. Она обслуживала скважину возле озера Самотлор и с интересом рассматривала места, о которых столько была наслышана, Самотлор!..

Да, она мечтала о промысловой геофизике и севере. Ее отец геофизик, и в ней пробудил интерес к этой профессии.

После окончания техникума взяла направление в Нижневартовск. Поздно ночью добралась Вера до треста, где ей предстояло работать. Светились одиноко окна недремлющей диспетчерской. Вера вошла, спросила дежурного, куда ей определяться на ночлег. Дежурной оказалась Мария Филипповна Чиплеенко, человек заботливый, отзывчивый. Она связалась с общежитием, вызвала по телефону провожатого.

А наутро были встречи, беседы. С управляющим трестом Нижневартовскнефтегеофизика П. К. Стакельским, с главным инженером В. Ф. Марковым. Начальник экспедиции перфорации и инклинометрии, в которую зачислили Веру, Магомед Хазбулатович Исаев был предельно откровенен:

—Будет трудно. Круглосуточные выезды, работа под открытым небом на буровой. Иногда придется и прибор самой поднять, если рядом буровика или рабочего - геофизика не окажется. Сразу взвешивай все «за» и «против», чтоб потом не разочароваться.

Вера сделала выбор. Старательно стажировалась в аппаратном цехе, на скважине — все ей было здесь в новинку. Решила: главное ей, технику-оператору, научиться делать замеры в бурящихся скважинах. И училась этому сложному делу упорно.

Работает Вера в паре с машинистом подъемника Сергеем Коровиным. А всего таких отрядов в их партии, которой руководит Леонид Ковалев, четыре. Операторы техники — народ молодой, боевитый. На одном из своих собраний решили добиться, чтобы их бригаде присвоили звание «Комсомольско-молодежная». Коллектив взял повышенные социалистические обязательства. Потом решили бороться за звание «Коллектив коммунистического труда».

Не осталась в стороне от общественных дел и Вера Шпарло: в прошлом году была секретарем комитета комсомола экспедиции, ныне ее выбрали членом бюро комитета ВЛКСМ треста. Возглавила Вера идеологический сектор и тотчас принялась налаживать работу «Комсомольского прожектора». Организовала несколько проверок-рейдов в общежитиях. По своей экспедиции тоже не забывает, занимается среди перфораторщиков и инклинометристов культмассовой работой.

Недавно Вера закончила школу комсомольского актива в Сургуте. Там училась она прилежно, увлеченно, относилась к лекциям как к очень серьезному занятию. Появилось у нее в Сургуте много новых друзей из Нефтеюганска, Урая, Нового Уренгоя, с которыми свела школа и, конечно, молодость, общность интересов.

По возвращении увидела, что коллектив ее стал лучше работать с тех пор, как ему присвоили звание комсомольско - молодежного. Ребята стали строже относиться к себе. Со всей ответственностью борются за план и качество. И это ее очень обрадовало...

Впервые я услышал о Вере Шпарло от комсомольского секретаря треста Татьяны Котиковой. «Вот бы о ней написать,—сказала мне Татьяна. —Лучшей кандидатуры у нас не сыскать. Настоящий энтузиаст своего дела наша Вера».

Но встретить Веру непросто. То она на Самотлоре, то вечер отдыха готовит в тресте или по делам «Комсомольского прожектора» занята.

Встретились мы с Верой в десятом общежитии, где она живет. Вечер у Веры был на редкость свободный, встретила она меня приветливо и столь же охотно отвечала на вопросы.

Что сказать о себе? Нравится север, и работа на севере нравится. В призвании профессиональном не ошиблась. Она подолгу может рассказывать о своем коллективе, геофизике их партии Дозие Газиловой, тоже молодом специалисте, о начальнике партии Лилии Нуриддиновой, о подруге Тане Жарковой. С уважением отзывается Вера о старших товарищах: начальнике экспедиции М. Х. Исаеве, у которого молодежь учится стойкости, чуткости, умению работать с полной отдачей.

Вере многое хочется успеть и на работе, и в комсомоле, но не все еще получается так, как того желаешь. Не на все хватает времени. Мечтает она поступить в институт...

Назавтра я увидел Веру Шпарло в рабочей спецовке. У диспетчерской рядом с ней стояли Сергей Коровин, Люция Газизова, начальник Леонид Ковалев. О чем-то она с ними говорила, как всегда увлеченно, страстно. Но тому, с каким вниманием они слушали, нетрудно было понять, что Вера пользуется среди них уважением.

Я мысленно пожелал ей успеха, не сомневаясь в том, что успех непременно будет сопутствовать этой энергичной, жизнерадостной девушке, умеющей жить и работать с огоньком.

Н. СМИРНОВ.

ВЕСТИ ИЗ ЛАНГЕПАСА

ВЕСЕННИЕ ПОДАРКИ

Хороший подарок получили жители Лангепаса в весенние мартовские дни от коллектива строительно-монтажного управления НГДУ Урьевнефть. Вначале открыла двери новая столовая на 80 посадочных мест. В отлично оформленном зале можно позавтракать, пообедать, поужинать.

Трудятся в столовой грамотные специалисты, настоящие мастера своего дела Любовь Харлампиевна Атистархова, Зинаида Николаевна Севашко, Татьяна Кирилловна Шикунец, Надежда Владимировна Воронько.

Скоро при столовой откроется магазин «Кулинария». Она будет снажать нефтяников и строителей мясными, рыбными, овощными полуфабрикатами, кондитерскими изделиями, которые будут готовиться здесь же, в столовой.

* * *

Этому новоселью радовался весь поселок. Впервые на прилавок магазина поступили хлеб и булочки из своей пекарни. Производительность ее — пять тонн хлеба в сутки. Пока пекарни выдают только две тонны, но с каждым днем производство растет.

Пришли в пекарню опытные работницы. Среди них Лидия Николаевна Смирнова, проработавшая в этой отрасли не один десяток лет.

А возглавляет коллектив Н. М. Назарян, за плечами которого тоже немалый опыт хлебопечения.

Г. ВЛАДИМИРОВА.

СПАСИБО ЗА ДОБРОТУ!

Как хорошо жить, когда тебя окружают добрые, славные люди! Именно такой человек наш врач-педиатр Ирина Валентиновна Брумнет. У меня растут два сына, и когда бы я ни обращалась к нашему участковому доктору за помощью или советом, никогда не встречала равнодушного, казенного отношения. Она всегда внимательно, доброжелательно обслуживает, посоветует, поддержит ласковым словом, улыбкой.

Спасибо вам за доброту!

Т. ГОРЯИНОВА.

1 апреля 1982 года стал памятным днем для технического училища № 41. В этот день коллективу вручили переходящее Красное знамя за первое место в соцсоревновании среди училищ области за 1981 год.

За четыре года в стенах училища было подготовлено и выпущено около тысячи молодых рабочих. Многие из выпускников сейчас приходят в училище и с благодарностью отзываются о своих мастерах производственного обучения В. А. Аникиной, З. Ф. Ритчер, К. К. Юдиной, Т. П. Набокиной, о преподавателях В. М. Митюриной, А. М. Вировой.

А. МУРЛИНА, секретарь комитета ВЛКСМ ТУ-41.



На снимке: вручение знамени.

Фото К. ШАПАЛИНА.

ЧИТАТЕЛЬ РАССКАЗЫВАЕТ, БЛАГОДАРИТ, КРИТИКУЕТ

Дельфины из детского сада

Наш детский сад № 27 называется «Золотая рыбка». Это пока единственный в городе сад с действующим плавательным бассейном. Много счастливых минут доставляют детям различные игры и упражнения в воде. Занимается с ребятишками специалист - тренер по плаванию В. Г. Холтобина. Вместе с методистом Т. В. Митиной она составила перспективные планы, расписание занятий. Планируя их, мы ставим задачи максимально использовать все средства, способствующие укреплению здоровья детей и их физическому развитию, научить детей уверенно держаться на воде.

Занятия в бассейне начали с подготовительных групп. Для начала провели родительское собрание, на котором мам и пап познакомили с режимом купания. Выступила врач, которая рассказала о роли плавания в физическом развитии детей. Затем прошла экскурсия в бассейн. Детей разбили на подгруппы по восемь-десять человек. Вначале купались мальчики, затем девочки. Длительность первых занятий была три минуты, потом время постепенно увеличивалось до пяти-семи-десяти минут. Увеличился от тридцати до шестидесяти сантиметров и уровень воды в бассейне. А чтобы нашим ребятишкам было более интересно, для них продолжили надувные игрушки: круги, мячи. Контроль за водными процедурами взяла на себя наша медсестра М. С. Киселева.

Плавание в детском саду очень хорошее дело. Оно помогает развитию мышц ребенка, формирует осанку, поднимает настроение. Укрепляет веру в свои силы, в целом закаляет весь организм. Правильное закаливание помогает детскому организму быстрее адаптироваться к изменяющимся внешним условиям без серьезной опасности для здоровья ребенка.

Наши ребятишки с огромной радостью отправляются в бассейн, с нетерпением ждут занятий в нем. Многие уже настолько освоились в воде, что ведут себя в ней словно дельфины в море. Плавают и играют с большим азартом. И как это чудесно, когда на улице минус тридцать, а у нас в саду плещется кусочек моря плавательный бассейн и раздаются звонкие голоса ребятишек, играющих в «водное поло».

Пока опыт работы невелик, но польза ее налицо. Ребятишки стали лучше спать, улучшился аппетит, повысилась двигательная активность, они стали намного организованнее.

Е. ГУРЬЯНОВА, заведующая детсадом № 27.

Когда с человеком надежно

Каждый день мы сталкиваемся с работой водителей: садим на автобусе на работу. Безопасность, самочувствие и хорошее настроение зависят от нашего водителя Романа Храпкина. Он очень спокойный человек и отзывчивый товарищ. Роман любит и знает свою работу, с уважением относится и к нашему труду и ов везет нас непросто и не тихо: мы — буровики. И поэтому заранее знаем, если бригада А. И. Осипова везет Роман то не будет никаких недоразумений автобус пойдет по дороге ровно и легко. Хорошо и надежно с такими людьми рядом.

А. ИВАНЕНКО, помощник бурильщика.

А почтовые ящики где?

В каждую нижневартовскую семью приходят газеты и журналы. Мы привыкли получать их ежедневно, да только не считаются с нашими привычками.

Отделение связи одного из [illegible] микрорайона прекратило выдачу корреспонденции. Сначала газеты конечно приходили, но требуют от работников почты [illegible] ... ящики. Почтовых ящиков нет. Почтальоны [illegible] ... Почтовые ящики должны быть. Поэтому [illegible] ... нефтедобывающее управление [illegible] ... Ведь почтовики [illegible] ... Может быть, наконец [illegible] ... почтовых ящиков?

По поручению жильцов [illegible] ... дома № [illegible]

Н. ЛЕВАШОВ.

СУББОТНИП РЕПОРТАЖ

КАК СОЗДАЮТ УЮТ...

Как только упали на землю сумерки и фонари осветили улицы, дороги, стало ясно — пришел вечер. Неважно какой: сырой осенний, снежный зимний или прохладный весенний. Пришел вечер. Но вот один за другим загораются яркие огни над магазинами, домами. Становится праздично, не так холодно зимой, не такой унылый дождь осенью, а весной все больше людей на ярко-освещенных улицах. Итак, в городе появилась световая реклама.

Впрочем, это уже из будущего. А сегодня начало работы. Восстановление старых реклам, первые заказы на будущее.

Не так давно появилась у нас фирма, носящая солидное название: Нижневартовский филиал Тюменского специализированного комбината по торговой технике. И дела у этой организации тоже солидные: реклама, монтаж оборудования в детских садах, школах, продовольственных магазинах...

А как смонтировали, то уже в планах появляется новый пункт: ремонт, профилактика, обслуживание.

Объемы работ громадные, и справляются с ними сорок четыре человека. Всего.

— Маловато, конечно, по специалистов у нас пока нет. Вопрос этот решается, и думаем, что будет решен положительно. — сказал В. П. Полчихин, начальник СПК. — А хотите посмотреть, как все делается? Начнем с рекламы.

Стеклодувный цех. Вот они трубки, которым предстоит стать важурными буквами. Белые стеклянные «палки». Совсем обычные и не очень-то красивые.

А за стеной, в вакуумном цехе, их превращают в разноцветную радугу. Выкачивают воздух, заполняют неоном, аргоном, ртутью, проверяют на качество и уж потом дают добро.

Над маленькой надписью работает целый коллектив: художники, жестянщики, техники. Мощность цеха в перспективе — 500—600 погонных метров в месяц. Скоро появится первая световая реклама в Нижневартовском аэропорту, потом засияют вывески магазинов по проспекту Космонавтов, потом, впрочем, не будем загадывать, что будет потом. Только будет у вас в мигающая реклама, сейчас получают соответствующее оборудование.

Вторая важная работа, выполняемая СПК, — установка и обслуживание торгово-технологического оборудования. Сегодня комбинат взял на себя еще одну обязанность: обучение работников руководящих звеньев правильной эксплуатации.

Электроника в кухне... Интересно! Теперь с ее помощью моют даже посуду. Занятия проводятся в течение недели. И вот уже ответственность за исправность несут две организации: та, что исправляет, и та, что эксплуатирует.

Дел много и будет еще больше. Незаметная вроде бы работа, а теплее от нее, светлее и радостнее. Пусть ярче сияют огни неоновых ламп, без перебоев работают наши столовые! Уютнее от этого будет всем нам.

Г. КУЗНЕЦОВА.

◆ ЧЕЛОВЕК ПОСЛЕ РАБОТЫ

На базе отдыха

Неповторимая красота сверкающего на солнце снега. Зеленая хвоя сосен и елей в малевых шапках. Но вот солнце пошло на весну. В его лучах переливаются снежинки, блестят сосульки, украшающие затейливой бахромой крыши домов. Как раз в это время, на стыке двух времен года, и проходит праздник проводов русской зимы.

А вот как прошел он на базе отдыха во втором управлении буровых работ. Главная притягательная сила праздника—веселая суматоха, в которой каждый принял участие. Раздается голос методиста по спорту Л. К. Широковой.

— Внимание! Начинаются спортивные соревнования!

Этот призыв слышится не однажды. Зрителей собирают гонки и эстафета на лыжах.

Первыми лидируют мужчины: маляр Давлет Хисматуллин, электрик Фасим Миниязов. Затем идет напряженная гонка у женщин. Победителями стали старший геолог Н. В. Васякина, старший экономист бухгалтерии М. С. Огнева. А сколько гордости и радости было у детей за своих родителей!

В празднике приняли участие и дети клуба «Огонек», шефами которого является управление.

Вокруг снежной горки идет человек. Мы все стоим на озере, затаив дыхание, с приподнятыми воротниками и удивленными глазами следим за каждым его движением.

А он спокойно подошел к проруби, обтерся снегом, сделал несколько дыхательных упражнений и стал плавать в проруби. Восторгу и удивлению не было конца у взрослых, а что уж говорить о детях. А «моржом» оказался Рудольф Геннадьевич Семынин — электромеханик по обслуживанию буровых.

Рудольф Геннадьевич занимается зимним плаванием уже 23 года, готовил себя с двенадцати лет. А сейчас тренирует и своих детей.

Закончился праздник чаепитием со свежими тортами, доставленными буфетчицей И. И. Никитенко, В. РУСАКОВА, социолог УБР-2.

На снимке Л. ЛУТФУЛЛИНА: Р. Г. Семынин после ледяной купели.



Последняя лыжня

Субботнее утро 27 марта выдалось теплое, правда, с ветерком. Сбор работников ремонтно-строительного управления состоялся возле ПГДУ Нижневартовскнефть. День выдался хороший, значит лыжня будет удобной. После приезда на базу отдыха на Вахе начались лыжные состязания. Первое место занял первый участок. Соревнования закончились, но все обсуждали их, делились впечатлениями. Участники, ставшие лидерами, получили призы. Потом начались игры, танцы. Скоро начнутся последние соревнования между цехами ПГДУ, и мы ждем от строителей ремонтников новых дальнейших побед.

Ю. МИХАЛЮК, рабкор.

ПРИГЛАШАЕМ В ПОЕЗДКУ

По-разному можно изучать свою Родину, но туристские походы, экскурсии, путешествия — самый интересный и увлекательный путь к открытию окружающего вас мира, к познанию своего Отечества.

Мы приглашаем нижневартовцев в теплоходное путешествие по Енисею продолжительностью с 14 июня по 2 июля.

Енисей протекает по живописному и еще не полностью изученному Красноярскому краю. За три дня пребывания в г. Красноярске туристы познакомятся с городом и его музеями, со сказочно красивыми окрестностями. В экскурсионную программу входит следующее: «В. И. Суриков в Красноярске», «Дивногорск — город гидростроителей», путешествия по канатно-кресельной дороге в сибирскую Швейцарию — «Знакомьтесь, Бпрюса!».

К концу третьего дня пребывания в Красноярске туристы совершают посадку на теплоход «Антон Чехов». Это судно, построенное в 1978 году по заказу Советского Союза в Австрии.

Туристы разместятся в двух-, трехместных каютах. В каждой каюте —радио, кондиционер, душ, санузел. К услугам отдыхающих кинозал, танцевальный, читальный, музыкальный салоны, ресторан, два бара, плавательный бассейн, сауна, парикмахерская.

Как приятно провести свое время отдыха в сказочно живописных уголках страны на комфортабельном четырехпалубном элегантном красавце-корабле!

По пути следования отдыхающие познакомятся с городами Енисейск, Игарка, Дудинка, Норильск, Туруханск, Лесосибирск, с природными богатствами Сибири, проплывут мимо непроходимых таежных мест. И непроизвольно начинаешь понимать чувства Антона Павловича Чехова, выраженные словами: «Не в обиду будет сказано рязанским почитателям Волги, в своей жизни я не видел реки великолепнее Енисея».

Бюро путешествий и экскурсий.

Редактор Б. Н. СЫРПИН.

ПОЗВОЛЬТЕ ПОБЕСПОКОИТЬ!

Вывеска виновата?

Случалось мне как-то побывать в тринадцатом микрорайоне. Дай, думаю, гляну, как там «Котлетная» работает. Все-таки единственная общепитовская точка в микрорайоне. А мне от ворот-поворот. На ремонте, говорят, мы. Да как быть-то такое может: в ноябре открыли и третий месяц ремонт делают?

Захожу... прилавочки пустые, продавцы в платочки теплые кутаются, в глазах грусть безысходная.

«Что, — спрашиваю, — приуныли, красавицы?». «Ох, Касьяпушка, покупатели жалобами замучили. На нас смотрят косо. За что, говорят, зарплату вам платят, а мы...»

И вспомнили красавицы былые дни, когда по 1600 рублей выручки в день давали и котлетами их назваться не могли.

Но зашла как-то проверка — санэпидстанция. Та самая, что в свое время в приемке предприятия участвовала. Глянула — ничего в масляном дыму не увидела. «Закрывайте, — скомандовала. — Не могут, мол, люди в таких условиях работать».

Не одну пару валенок и сапожек с тех пор стоптали работницы «Котлетной» по маршруту УКС — контора общепита. И везде их принимали, все понимали, обещали помочь: вентиляцию наладить, плиты дополнительные завезти.

Долго ждали. Потом сами нашли мастера-умельца. Сделал тот вентиляцию. А вот с плитами... Одну работники УКСа все-таки поставили. Испорченную, правда. А о второй забыли вовсе. Обещали бытовые завезти, да что-то с памятью стало.

Время идет. Ответственные организации УКСа объединения Нижневартовскнефтегаз дали урок этого же объединения друг перед другом папочки раскладывают. Выясняют, кто же виноват, что из магазина «Кулинария» «Котлетная» получилась. И что теперь с ней делать. Может быть совсем закрыть? Только вот жители микрорайона с этим не согласятся. Надеются, что наступит мир между двумя большими организациями и откроется снова общественная точка в жилом массиве.

Касьян СКРЕБОК.



ВОСКРЕСЕНЬЕ, 4 апреля

8.00 Время. 8.40 Будильник. 9.10 Служу Советскому Союзу! 10.10 К Всемирному дню здоровья. «Здоровье». Научно-популярная программа. 10.55 Музыкальная программа «Утренняя почта». 11.25 «Строительство и архитектура». Киножурнал № 8. 11.35 Сельский час. 12.35 Музыкальный киоск. 13.05 Премьера документального телефильма «Невидимое поле» из цикла «Коммунисты». 13.35 Программа телевидения Венгерской Народной Республики, посвященная 37-й годовщине освобождения Венгрии от фашистских захватчиков. 15.35 Сегодня — День геолога. 16.05 «По вашим письмам». Музыкальная программа к Дню геолога. 16.45 Мультфильм. 17.00 Футбольное обозрение. 17.30 Международная панорама. 18.15 Клуб кинопутешествий. 19.10 На экране — кинокомедия. «Кавказская пленница, или новые приключения Шурика». 20.30 Время. 21.05 «Загадка Н. Ф. И.». Телефильм с участием И. Андроникова. 22.05 А. Эшпай. Четвертая симфония. 23.45 Новости.

II общесоюзная программа

8.00 На зарядку становись! 8.15 Программа документальных телефильмов: «На 60-й параллели», «Город у Карпат», «Потаенный мир гобелена». 9.15 «По следам Карабанра». Художественный телефильм. 10.30 П. Ершов. «Конек-Горбунок». Читает народный артист РСФСР О. Табаков. 12.00 Телевидение — невероятное. 13.00 На приз клуба «Золотая шайба». 13.45 Кинопанорама. 15.20 9-я студия. 16.20 Чемпионат СССР по буерному спорту. 16.50 Рассказывают наши корреспонденты. Обозрение. 17.20 «Строговы». Многосерийный художественный телефильм. 8-я серия. 18.30 К 65-летию Великого Октября. «Наша биография». Фильм 13-й. «Год 1929-й». 19.30 Спокойной ночи, малыши! 19.45 Чемпионат СССР по футболу. «Динамо» (Москва) —ЦСКА. 2-й тайм. 20.30 Время. 21.05 «Башкирский сувенир». Документальный телефильм. 21.20 Международный турнир по хоккею на приз газеты «Руде право». Сборная СССР — сборная Швеции. 2-й и 3-й периоды.

Наш адрес: 626440, г. Нижневартовск, ул. Менделеева, 11 (1-й микрорайон).

ТЕЛЕФОНЫ РЕДАКЦИИ: редактор — 2-21-63, заместитель редактора и промышленный отдел — 7-29-82, 2-32-06; ответственный секретарь—7-88-50; отдел партийной жизни—7-29-87, 2-30-56; отдел информации — 7-28-40, 2-31-96, 6-15-27; отдел писем — 2-33-46; отдел иллюстрации и фотолаборатория — 2-30-56. ТЕЛЕФОНЫ ТИПОГРАФИИ: директор — 2-24-73 7-27-19; через «Строитель» — 6-19-12; бухгалтерия —2-32-07, инженер-технолог — 2-32-08; общий — 2-32-12.

Нижневартовская типография управления издательств, полиграфии и книжной торговли Тюменского облисполкома Заказ № 3796, объем 1 п. л., тир. 27000

ПРОЛЕТАРИИ ВСЕХ СТРАН, СОЕДИНЯЙТЕСЬ!

ЛЕНИНСКОЕ ЗНАМЯ

ОРГАН НИЖНЕВАРТОВСКОГО ГОРКОМА КПСС, ГОРОДСКОГО И РАЙОННОГО СОВЕТОВ НАРОДНЫХ ДЕПУТАТОВ ТЮМЕНСКОЙ ОБЛАСТИ

Издается с 4 сентября 1941 года ▲ № 67 (5307) ▲ ВТОРНИК, 6 апреля 1982 года ▲ Газета выходит ежедневно, кроме воскресенья и понедельника ▲ Цена 2 коп.

Сельский исполком

Местные Советы, отмечал в Отчетном докладе XXVI съезду КПСС Генеральный секретарь ЦК нашей партии Л. И. Брежнев, вносят все больший вклад в обеспечение комплексного характера экономического и социального развития, все активнее координируют работу на расположенных на их территории предприятий и организаций. Центральный Комитет КПСС всячески поддерживает именно такую направленность в деятельности местных Советов.

Важная роль в выполнении решений XXVI съезда партии отводится сельским и поселковым Советам, их исполкомам, депутатам, самым массовым представителям народных избранников.

За последнее время заметно улучшилась деятельность сельских и поселковых Советов нашего района. Примером может служить исполком Покурского сельского Совета народных депутатов.

Авторитет Совета растет благодаря активности депутатов С. П. Нагибина, М. В. Пшеничниковой, Г. А. Кочеровой. Они возглавляют постоянные комиссии по торговле и быту, по укреплению социалистической законности и охраны общественного порядка. Эти комиссии работают по плану, проводят заседания, готовят вопросы на сессии Совета, организуют выполнение принятых решений.

На животноводческих фермах действуют депутатские посты.

Настойчиво работая над выполнением наказов избирателей, своевременно отчитываясь перед ними, депутаты возглавляют социалистическое соревнование в своих трудовых коллективах. В числе лучших из месяца в месяц отмечают доярку Е. А. Банкалову, бригадира животноводства Л. Е. Зайцеву, трактористов В. С. Богданова, А. Ф. Кибирева, А. Н. Снегирева, выполняющих сменные задания на 110—120 процентов.

Со всей ответственностью взялся за дела новый председатель исполкома В. Н. Черногод.

Исполнительный комитет регулярно, в конституционные сроки созывает сессии, проводит свои заседания, рассматривает наиболее актуальные вопросы развития совхозного производства, улучшения культурного, бытового, торгового обслуживания населения.

Совхоз «Покурский» в прошлом году выполнил план воспроизводства поголовья крупного рогатого скота, значительно увеличил запасы грубых и сочных кормов. Выполнены также планы розничного товарооборота и общественного питания. Успешно решены задачи, определенные сельским бюджетом.

По наказам избирателей построены хлебопекарня, три жилых дома в деревне Вата, проведено благоустройство и озеленение села Покур.

Для укрепления связей с трудящимися, со всем населением созданы самодеятельные общественные организации, которые насчитывают более ста активистов. Много полезного делает административная комиссия, возглавляемая депутатом Н. Н. Вахрушевой. Оживилась работа женсовета и группы народного контроля.

Однако и нерешенных вопросов еще очень много. В совхозе остается низкой продуктивность животноводства, запущен зоотехнический учет, велика текучесть кадров. Недостаточно внимания уделяется учебе актива, и в прошлом году проведено всего два часа депутата. В исполкоме и совхозе не определены дни и часы приема граждан по личным вопросам. Усилия исполкома сейчас направлены на устранение этих недостатков.

В числе лучших в исполкоме райсовета называют Охтеурский сельский и Новоаганский поселковый Советы (председатели исполкомов В. В. Бурундуков, А. Н. Устименко). В Новоаганском поссовете хорошо налажена работа постоянных депутатских комиссий, в чем заслуга секретаря исполкома Г. И. Деменьтьевой.

Задачи сельских исполкомов заключаются в том, чтобы до конца семнадцатого созыва выполнить наказы избирателей, оказывать помощь депутатам в осуществлении их полномочий, полнее использовать права, предоставленные законом «О поселковом, сельском Совете РСФСР», развивать экономику, улучшать социально-культурные условия населения, достойно встретить день выборов в местные Советы.



На снимке: известный в Тюменской области вертолетчик Василий Николаевич Ларионенко. Более 15 тысяч часов налетал он в небе тюменского севера, [illegible] нефтяных и газовых месторождений.

Первоклассный пилот с 30-летним стажем он помог многим молодым специалистам в совершенствовании своей профессии, познании летного мастерства. В. Н. Ларионенко снят вместе с молодыми летчиками Павлом Коротких и Сергеем Олесских.

Фото Ю. ФИЛАТОВА.

▲ ПОЗЫВНЫЕ СУББОТНИКА

В ФОНД ПЯТИЛЕТКИ — 2200 РУБЛЕЙ

477 работников первой Пильневартовской базы производственно-технического обслуживания и комплектации оборудованием примут участие в коммунистическом субботнике. 340 человек будут трудиться непосредственно на своих местах, а остальные займутся благоустройством территории, складированием материалов и оборудования, сбором металлического лома.

Коллектив второго цеха, занятый переработкой грузов на прирельсовой базе, обязался разгрузить все поступающие по железной дороге вагоны только с опережением графиков.

В этот день работники снабжения намерены реализовать продукции на 250 тысяч рублей. В фонд пятилетки от них поступит 2200 рублей.

К. АЛЕКСЕЕВА, нештатный корр.

Качество — высокое

Третий цех подготовки и перекачки нефти одним из первых в управлении Белозернефть включился в социалистическое соревнование за досрочное достижение миллиона тонн тюменской нефти и сутчи и достойную встречу 60-летия СССР. Ежедневно на двух площадках шестого и одиннадцатого комплексных сборных пунктов готовятся десятки тысяч тонн нефти пусковой и первой группы качества.

Лидером внутрицехового социалистического соревнования является участок высокой культуры производства БСП-11, руководимый В. П. Доценко. Этот участок — инициатор всех мероприятий и починов, проводимых в цехе и в управлении. Здесь готовятся 24 тысячи тонн нефти в сутки только пусковой группы качества.

Хороших показателей добились бригады оператора В. С. Клыкова и слесаря-ремонтников П. П. Пестерука, которых отличает добросовестность, сознательность, бережливость и четкая организация труда.

П. АМПИЛОВ, заместитель начальника цеха.

ОСТРЫЙ СИГНАЛ

Подводят заказчики

Миллион 700 тысяч кубических метров грунта намыли и перемыли в первом квартале труженики треста Пильневарговскстрансгидромеханизация. Несмотря на то, что реки и озера покрыты льдом, на 21 леспарпосте десять уже запущены в работу.

Хорошо трудится на Самотлоре гидромеханизатора А. П. Александрова, на Варьеган — Л. М. Шилкинова, на Северном Варьегане — В. А. Бощина и другие.

Во втором году пятилетки Котельницу треста предстоит отгрузить в полотно дорог на месторождениях и кустовых основания 11,7 миллиона кубометров грунта — почти на 2 миллиона кубометров больше прошлогоднего. Встав на ударную трудовую вахту в честь 60-летия образования СССР, экипажи леспарпостов обязались передать нефтяникам и строителям не менее 10 кустов и 20 километров дорог.

Отчет о [illegible] лучшем объекте [illegible] лесопарпостов [illegible] Варьеган [illegible] Северный Варьеган, [illegible] Самотлор [illegible] Тарпишной площади, второй по счету завезли на Северный Варьеган, в рабочем состоянии лесопарпост на Баке в районе села Охтеурье, где он будет намывать насыпь дороги до Черемуховой залежи.

По темпам работ сооружает, как на отдельных [illegible] Управление Варьеганнефть [illegible] построило 13 километров [illegible] дороги, [illegible] на Северном Васюгане и Тарпишной [illegible] станет под [illegible] временное [illegible] работ, и в Охтеурье [illegible] поручение [illegible] на лесопарпост, [illegible] не подают [illegible] гие на лесопарпост, [illegible] уже [illegible] до [illegible] запустить. [illegible] ремонтников [illegible] этих [illegible] обещания [illegible] в [illegible] дел.

В. БАЛАШОВ.

партийная жизнь

Быть экономным

В Мегионгазстрое прошло открытое партийное собрание, где управляющий трестом В. И. Скорына выступил с докладом «Об усилении организаторской работы и повышении ответственности коммунистов за выполнение социалистических обязательств по досрочной добыче на промыслах области одного миллиона тонн нефти и миллиарда кубических метров газа в сутки».

И докладчик и участники прения отметили, что хозяйственным руководителям, партийной и общественным организациям треста надо усилить на всех участках производства организаторскую работу по дальнейшему развитию социалистического соревнования. За последнее время снизилась ответственность отдельных исполнителей за порученное дело, появился брак. В минувшем году на устранение его израсходовано девятнадцать тысяч рублей. Из них только 18 тысяч потрачено на переделку мозаичных полов спецбазы «Татра», мягкой кровли аэровокзала, полов в двадцатом доме и детсаде «Золотая рыбка». Причина брака — отсутствие должной требовательности со стороны первых руководителей и линейных работников СУ-30.

Известны случаи, когда руководители пятьдесят четвертого и тридцатого строительных управлений пытались скрыть брак. Такой подход к делу противоречит самому принципу борьбы за повышение качества строительства, приносит большой моральный вред.

С завода строительных материалов часто поступают столярные изделия низкого качества. А чтобы довести их до товарного вида, требуются дополнительные затраты, которые сказываются на себестоимости строительства.

В управлении производственно - технологической комплектации материалы порой хранятся неудовлетворительно. На строительной площадке девятой компрессорной станции в беспорядке лежат непригодные к делу панели. Без предварительного ремонта они не могут быть использованы в строительстве. Тем не менее они приняты к производству работ линейными работниками КМСУ-25.

Большие задачи стоят перед коллективом треста по сокращению незавершенного строительства. На первое марта этого года по генподряду оно составило 46,4 миллиона рублей, собственными силами 22,7 миллиона. Эти цифры самым отрицательным образом влияют на финансовое состояние треста.

В числе «бородатых» объектов значатся кафе-ресторан, объекты ГПЗ-2, база Минмонтажспецстроя, котельная в совхозе «Нижневартовский». Коллективам всех подразделений надо приложить максимум усилий к тому, чтобы сдать в текущем году все запланированные объекты.

Участники собрания, конечно же, отметили и все положительное в массово - политической и воспитательной работе, которую проводят в трудовых коллективах партийная организация по выполнению социалистических обязательств.

По обсуждаемому вопросу собрание приняло соответствующее постановление, разработаны мероприятия, направленные на усиление режима экономии строительных материалов, топлива и энергетических ресурсов.

Л. ЗАРЕЦКАЯ.

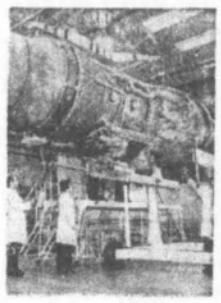

НА ВСЕМИРНОЙ ВЫСТАВКЕ

Ярославская область. Коллектив Рыбинского производственного объединения моторостроения создает и осваивает первоклассные авиационные газотурбинные двигатели. Ими оснащаются межконтинентальные пассажирские самолеты ИЛ-62М. На Всемирной авиационной выставке в Париже рыбинский двигатель к пассажирскому самолету ИЛ-76 признан лучшим в своем классе.

На снимке: в сборочном цехе объединения.

Фото С. Метелицы. (Фотохроника ТАСС).

Тематика

ПОЛИТИНФОРМАЦИИ И АГИТБЕСЕД НА АПРЕЛЬ 1982 ГОДА

Отдел пропаганды и агитации горкома КПСС рекомендует в апреле 1982 года следующие темы для выступлений политинформаторов и бесед агитаторов.

Политическая жизнь страны

Шесть десятилетий труда и побед (к 60-летию СССР).

Заботу о людях труда, заботу о производстве — в центр внимания профсоюзов (по материалам XVII съезда профсоюзов СССР).

Речь Л. И. Брежнева при вручении Узбекской ССР ордена Ленина.

Политик, человек, товарищ (к 112-й годовщине со дня рождения В. И. Ленина).

Вопросы экономической жизни

Социально-экономическое развитие округа (по материалам девятой сессии Совета народных депутатов Ханты-Мансийского автономного округа).

Работают «Космосы» (об исследовании атмосферы и Земли спутниками серии «Космос»).

За счет общественных фондов. (На что расходится средства из общественных фондов в СССР).

Разведчики недр — народному хозяйству.

Международное положение

Соотношение военных сил между Востоком и Западом.

Асуанская ГЭС: правда и вымыслы.

Преображенная земля (к 37-й годовщине со дня освобождения Венгрии от фашистских захватчиков).

По пути преодоления кризиса (о положении в Польше).

Вопросы культуры и коммунистической морали

Религия и церковь в Советском Союзе.

Воспитывать честность (о борьбе с хищениями и расточительством государственного и общественного имущества).

«Знаете, каким он парнем был...» (12 апреля — День космонавтики).

Великий естествоиспытатель (к 100-летию со дня смерти Чарлза Дарвина).

7 апреля — Всемирный день здоровья.

15 апреля в единый политдень рекомендуется тема «Экономия и бережливость — один из главных резервов дальнейшего развития производства».

В ИСПОЛКОМЕ ГОРСОВЕТА

ВЫЕЗДНОЕ ЗАСЕДАНИЕ

На центральной базе производственного обслуживания по прокату и ремонту нефтепромыслового оборудования состоялось выездное заседание исполкома городского Совета народных депутатов трудящихся, где был заслушан отчет начальника этого предприятия А. Г. Окунева о выполнении решения восьмой сессии городского Совета и исполкома, направленных на улучшение социально-бытовых условий трудящихся и превращение Нижневартовска в город высокой культуры труда и быта.

С момента образования базы прошло пять лет. За это время объем производства возрос в 13,5 раза, основные фонды — на семь миллионов рублей. Почти в пять раз увеличился коллектив. Производительность труда его возросла более чем вдвое. На предприятии немало сделано по охране труда и промсанитарии. Уделяется внимание развитию сфер культурного обслуживания и отдыха трудящихся, укреплению материальной базы художественной самодеятельности, физкультуры и спорта.

Вместе с тем исполком отметил существенные недостатки. Объекты торговли и медицинского обслуживания не соответствуют санитарным нормам. На недостаточном организационном уровне проводится работа, направленная на выполнение решений партии и правительства по индивидуальному жилищному строительству. Не все делается по приближению предприятия службы быта к производству.

Исполком городского Совета обязал руководство базы принять меры по устранению отмеченных недостатков в социальном развитии трудового коллектива. Решено заслушать руководство базы о выполнении проделанной работы в первом квартале 1983 года.

Избирательные округа по выборам в Тюменский областной Совет народных депутатов 18-го созыва

На основании ст. 97 Конституции РСФСР, ст. 14 Закона РСФСР «О выборах в местные Советы народных депутатов РСФСР» и Указа Президиума Верховного Совета РСФСР от 11 марта 1982 года исполком областного Совета народных депутатов решил: образовать избирательные округа по выборам в Тюменский областной Совет народных депутатов 18-го созыва.

ПО ГОРОДУ НИЖНЕВАРТОВСКУ

Избирательный округ № 187

Центр—средняя школа № 2. В границах: микрорайоны №№ 1, 2.

Избирательный округ № 188

Центр—средняя школа № 8. В границах: микрорайон № 3, коммунальная зона.

Избирательный округ № 189

Центр—средняя школа № 10. В границах: микрорайон № 4.

Избирательный округ № 190

Центр—средняя школа № 9. В границах: микрорайоны западный № 5 и восточный № 5, больничный комплекс.

Избирательный округ № 191

Центр—межшкольный учебно-производственный комбинат. В границах: микрорайон № 7.

Избирательный округ № 192

Центр—средняя школа № 12. В границах: микрорайон № 8; 5б и 6-й кварталы.

Избирательный округ № 193

Центр — контора треста Нижневартовскнефтестрой. В границах: 5-я квартал, резервная и прибрежная зоны 5 квартала.

Избирательный округ № 194

Центр—средняя школа № 5. В границах: 5-я квартал, резервная и прибрежная зоны 5-я квартала.

Избирательный округ № 195

Центр — железнодорожная станция «Нижневартовск-1». В границах: микрорайоны № 6 и № 10.

Избирательный округ № 196

Центр—контора жилищно-эксплуатационного участка № 11. В границах: микрорайон № 11.

Избирательный округ № 197

Центр—общежитие № 13. В границах: микрорайон № 12 с коммунальной зоной.

Избирательный округ № 198

Центр—средняя школа № 14. В границах: микрорайон № 13.

Избирательный округ № 199

Центр—здание городского общества Всесоюзного добровольного общества автомотолюбителей. В границах: микрорайон № 14, микрорайон № 15 с набережной.

Избирательный округ № 200

Центр—средняя школа № 1. В границах: старая часть города от проспекта Ханты-Мансийский до переулка Кооперативный.

Избирательный округ № 201

Центр — контора совхоза «Нижневартовский». В границах: старая часть города от переулка Кооперативный до молокозавода.

Избирательный округ № 202

Центр—контора управления технологического транспорта № 7. В границах: промзона—дома на территории от вышкомонтажного управления № 1 до Бугульминского управления буровых работ, территория строительного управления № 909, строительно-монтажного поезда № 553, гостиница аэропорта.

Избирательный округ № 203

Центр—контора треста Мегионэлектросетьстрой. В границах: промзона — поселки Молодежный, Солнечный, Дивный, ремонтно-эксплуатационной базы флота Главтюменьнефтегаз, СМУ-5 Сургутского ДСК.

ПО ГОРОДУ МЕГИОНУ

Избирательный округ № 177

Центр—Дом культуры «Прометей». В границах: дома по правому берегу реки Меги, начиная от строительного управления № 920, дома по левой стороне ручья Саймы до причала объединения Мегионнефтегазгеология, микрорайоны №№ 11, 12, 13, 14, 15; улицы Ленина, Советская, Строителей, Львовская, Мира, Труда, Колхозная, Спортивная, Северная, Нагорная.

Избирательный округ № 178

Центр—поликлиника. В границах: микрорайоны № 7 и № 8; жилгородки Мегионского управления технологического транспорта и специализированного строительного управления; вагон-городки автобаз № 10, № 12, управления механизации № 10, строительного управления № 2, строительно-монтажного поезда № 227, Мегионской базы производственно - технологического обслуживания и комплектации, поселок железнодорожной станции Мегион, рабочий поселок Высокий.

Избирательный округ № 179

Центр — контора треста Мегионнефтепромстрой. В границах: микрорайоны №№ 4, 5, 6, 9, жилгородки строительных управлений №№ 43 и 56, дома геологов у нефтепарка.

ПО НИЖНЕВАРТОВСКОМУ РАЙОНУ

Избирательный округ № 240

Центр—р. п. Радужный, контора СУ-941, трест Нижневартовскдорстрой. В границах: южная часть поселка; ул. Аэродромная (четная сторона) до зоны индивидуальной застройки, вахтовый поселок Северный Варьеган.

Избирательный округ № 241

Центр—р. п. Радужный, клуб «Нефтяник». В границах: центральная и северная части поселка; ул. Аэродромная (нечетная сторона), зона индивидуальной застройки поселка до Северо-Восточной протоки, вахтовые поселки леспромхоза «Нижневартовский» и Тагринка.

Избирательный округ № 242

Центр—р. п. Новоаганск, клуб «Геолог». В границах: населенные пункты Новоаганского поссовета.

Избирательный округ № 243

Центр — р. п. Лангепас, средняя школа. В границах: населенные пункты Лангепасовского поссовета, Аганского, Большетарховского, Вампугольского, Зайцевореченского, Корликовского, Ларьякского, Охтеурского и Покурского сельсоветов.

Зам. председателя облисполкома Ю. П. СТАРЦЕВ.

Секретарь облисполкома А. С. НИЦЕНКО.

Избирательные округа по выборам в Совет народных депутатов Ханты-Мансийского автономного округа 18-го созыва

На основании ст. 97 Конституции РСФСР, ст. 14 Закона РСФСР «О выборах в местные Советы народных депутатов РСФСР» и решения исполнительного комитета Тюменского областного Совета народных депутатов от 24 марта 1982 года № 83 исполнительный комитет Совета народных депутатов Ханты-Мансийского автономного округа решил образовать по выборам в Совет народных депутатов Ханты-Мансийского автономного округа 18-го созыва следующие избирательные округа:

ПО ГОРОДУ НИЖНЕВАРТОВСКУ

Избирательный округ № 35

Центр — красный уголок треста Самотлорнефтепромстрой. В границах: первый микрорайон, улицы 60 лет Октября, №№ 1, 3, 5, 5 «а», 5 «б», 7, 7 «а», 7 «б»; Менделеева, №№ 2, 2«а», 4, 4«а», 4«б», 6 «б», временные жилые строения вдоль берега реки Оби от причала УПТК производственного объединения Нижневартовскстрой до УПТК треста Мегионгазстрой.

Избирательный округ № 35

Центр — средняя школа № 6. В границах: первый микрорайон, улица Менделеева, №№ 6, 8 «а», 10, проспект Космонавтов, №№ 1, 1 «а», 3 «а», 5 «а», 7, «7 «а», 9, 9 «а», 11.

Избирательный округ № 36

Центр — средняя школа № 7. В границах: первый микрорайон, улица Менделеева, № 12, проспект Космонавтов, №№ 11 «а», 13, 13 «а», Омская, №№ 2, 2 «б», 4, 6, 6 «а», временные жилые строения на территории между управлением технологического транспорта № 1 и трестом Нижневартовскнефтегеофизика.

Избирательный округ № 37

Центр — общежитие № 18 объединения Нижневартовскнефтегаз (проспект Космонавтов, 6«а»). В границах: второй микрорайон, проспект Космонавтов, №№ 6, 6 «а», 6 «б», 8, 8 «а», 10 «а», 12, 12 «а», улица Пионерская, №№ 1, 3, 5, 7, все временные жилые строения вдоль берега реки Оби от УПТК треста Мегионгазстрой до улицы Нефтяников.

Избирательный округ № 38

Центр—средняя школа № 4. В границах: второй микрорайон, проспект Космонавтов, №№ 11, 14 «а», 14 «б», улица Омская, №№ 10, 12, 12 «а», 14, 16, 18, 18 «а», 20, 20 «а».

Избирательный округ № 39

Центр—средняя школа № 2. В границах: второй микрорайон, улицы Омская, №№ 22, 22 «а», 24, Нефтяников, №№ 1, 1 «а», 1 «б», 3, 3 «а», 5, 5 «а», 5 «б», Пионерская, №№ 9, 11, 11 «а», 13, 13 «а», 15.

Избирательный округ № 40

Центр — красный уголок треста Нижневартовскдорстрой (улица Ленина, 5). В границах: третий микрорайон, улицы Ленина, №№ 1, 1 «а», 3, 3 «а», 3 «б»; Менделеева, №№ 16, 16 «а», 18, 20, 22, проспект Космонавтов, №№ 17, 17 «а», 21 «а», 31 (вставка).

Избирательный округ № 41

Центр—средняя школа № 8. В границах: 3 микрорайон, улица Мира, №№ 2, 2«а», 4, 4 «а», 6, 6 «а», 8, 8 «а», 10, 10«а», 12, 12«а», 30 (угловая вставка); проспект Космонавтов, №№ 21, 23, 25; улица Менделеева, №№ 24, 29 (вставка).

Избирательный округ № 42

Центр — средняя школа № 10. В границах: 4 микрорайон, улица Маршала Жукова, №№ 2, 2 «а», 2 «б», 4, 4 «а», 4 «б», 6, 6 «а», 6 «б», 8, 8 «а», 32 (вставка); проспект Космонавтов, №№ 18, 20, 22, 22 «а», 24, 24 «а», 26, 28 (вставка).

Избирательный округ № 43

Центр — общежитие № 15 объединения Нижневартовскнефтегаз (улица Мира, № 16). В границах: четвертый микрорайон, улицы Мира, №№ 14, 16 (общежитие), 18 (общежитие), 18 «а» (общежитие), 18«б», № 24 (общежитие); Маршала Жукова, № 10 (общежитие); проспект Космонавтов, № 28 (общежитие), 28 «а», 30.

Избирательный округ № 44

Центр—средняя школа № 9. В границах: пятого западного микрорайона, жилпоселок Белозерного газоперерабатывающего завода.

Избирательный округ №

Центр — средняя школа № 11. В границах: пятого восточного микрорайона.

Избирательный округ № 46

Центр — средняя школа № 13. В границах: седьмой микрорайон, улицы Нефтяников, №№ 70, 70 «а», 70«б», 72 «а», 72 «б», 74, 76; Спортивная, №№ 1, 1 «а», 3, 5, 5 «а», 7, 9, 11, 13, 13 «а»; Дзержинского, №№ 15, 15 «а», 15 «б».

Избирательный округ № 47

Центр — межшкольный учебно - производственный комбинат. В границах: седьмой микрорайон, улицы Дзержинского, №№ 17, 19, 19 «а», 19 «б», 19 «в»; Интернациональная, №№ 8 «а», 8 «б», 10 «а», 10 «б», 12 «б», 14, 14 «а», 14 «б», (угловая вставка № 45); Нефтяников №№ 78, 78«а».

Избирательный округ № 48

Центр — средняя школа № 12. В границах: восьмой микрорайон, улицы Нефтяников, №№ 64, 66, 68; Мира, №№ 48 «а», 48 «б», 50, 18 (вставка).

Избирательный округ № 49

Центр — общежитие № 33 объединения Нижневартовскнефтегаз (улица Мира, 58 «б»). В границах: восьмой микрорайон, улицы Мира, №№ 54, 56 «а», 58, 58 «а», 58«б», 60«а»; Озерная, № 9.

Избирательный округ № 50

Центр — общежитие № 9 объединения Нижневартовскстрой (улица Озерная, № 1). В границах: 5 «б» квартал, улицы Озерная, № 1, с № 2 по № 18 (четная сторона), Мусы Джалиля (нечетная сторона) с № 43 по № 67; Нефтяников (четная сторона) с № 38 по № 60; Таежная (нечетная сторона) с № 1 по № 11 и все жилые дома в границах названных улиц.

Избирательный округ № 51

Центр — красный уголок треста - площадки Нижневартовскжилстрой. В границах: шестой квартал—улицы, Мусы Джалиля (четная сторона) с № 28 по № 36; Озерная (четная сторона) с № 20 по № 36 «а» и прилегающие к ним временные жилые строения: Таежная (нечетная сторона) с № 21 по № 29 «б»; Чапаева (нечетная сторона) с № 15 по № 27 «в», № 36, 36 «а», 36 «б» и все временные жилые строения, примыкающие к улице Чапаева в границах названных номеров домов.

Избирательный округ № 52

Центр — красный уголок строительно - монтажного управления № 5 треста Нижневартовскнефтестрой. В границах: пятый квартал, его резервная и прибрежная зоны, улицы Нефтяников (четная сторона) с № 12 по № 34. Таежная (четная сторона) с № 8 по № 18. Мусы Джалиля (нечетная сторона) с № 19 по № 37. Пионерская (нечетная сторона) с № 23 по № 31 и все жилые дома в границах названных улиц.

Избирательный округ № 53

Центр — актовый зал треста Нижневартовскнефтестрой. В границах: пятый квартал, его резервная и прибрежная зоны, улицы Пионерская (четная сторона) с № 2 по № 18; Мусы Джалиля (нечетная сторона) с № 1 по № 13; Нефтяников, № 2; 60 лет Октября (четная сторона) с № 2 по № 10, (нечетная сторона) с № 15 по № 25 и все временные жилые строения на территории управления буровых работ № 1 до реки Оби.

Избирательный округ № 54

Центр—средняя школа № 5. В границах: 5 «а» квартал, его резервная и прибрежная зоны, улицы Пионерская (нечетная сторона) с № 41 по № 57. Мусы Джалиля, 1 «а», 14 «б»; Таежная (четная сторона) с № 28 по № 40; Фурманова (четная сторона) с № 4 по № 18, (нечетная сторона) с № 1 по № 17; Чапаева (нечетная сторона) с № 3 по № 13 и временные жилые строения вдоль улицы Чапаева в границах 5«а» квартала до улицы Пионерской.

Избирательный округ № 55

Центр—Дом культуры имени 50-летия ВЛКСМ. В границах: 5 «а» квартал, его резервная и прибрежная зоны, улицы Пионерская (четная сторона) с № 24 по № 38 «б»; Мусы Джалиля (четная сторона) с № 2 по № 6; 60 лет Октября (четная сторона) с № 18 по № 34«б»; (нечетная сторона) с № 31 по № 47 и все временные жилые строения вдоль берега реки Оби от городского рынка до водолазно-спасательной станции.

Избирательный округ № 56

Центр — красный уголок строительного управления № 30 треста Мегионгазстрой. В границах: 6 микрорайон, временные жилые строения вдоль улицы Северной в границах 6-го микрорайона.

Избирательный округ № 57

Центр — красный уголок железнодорожной станции «Нижневартовск-1». В границах: десятый микрорайон и прилегающие временные жилые строения и вахтовые поселки.

Избирательный округ № 58

Центр —общежитие № 35 объединения Нижневартовскнефтегаз (улица Спортивная, № 15). В границах: одиннадцатый микрорайон, улицы Чапаева, №№ 49, 49 «а», 51, 51 «а», 53; Спортивная, №№ 15, 17, 21, 21«а».

Избирательный округ № 59

Центр — жилищно-эксплуатационный участок № 11 объединения Нижневартовскнефтегаз (улица Чапаева, № 61). В границах: 11 микрорайон, улицы Чапаева, №№ 33, 55, 57, 59, 61, 63, 65, 67, 69; Интернациональная, № 18, 20, 20 «а»; Пермская, №№ 7, 9, 11, 11 «а».

Избирательный округ № 60

Центр — общежитие № 13 объединения Нижневартовскстрой (улица Мира, № 74 «а»). В границах: 12 микрорайон с коммунальной зоной.

Избирательный округ № 61

Центр — средняя школа № 14. В границах: тринадцатый микрорайон.

Избирательный округ № 62

Центр—помещение ВДОАМ (улица Мира, 78). В границах: четырнадцатый микрорайон, избирательные округа с № 183 по № 186, улицы Мира, №№ 76, 80, 80 «а», Дружбы народов, 34; проспект Ханты-Мансийский, №№ 27, 29, 29 «б».

Избирательный округ № 63

Центр—дом № 26 «в» (улица Дружбы народов). В границах: микрорайоны 14 и 15, улицы Ленина № 25, Дружбы народов, №№ 26, 26«а», 26 «б», 26 «в», 28 «а», 30 «а», Чапаева, № 76; проспект Ханты-Мансийский, № 25 «а».

Избирательный округ № 64

Центр — красный уголок леспромхоза. В границах: старая часть города, от улицы Дружбы народов до переулка Клубного (четная сторона), улицы Северная, с № 1 по № 45 «а» (нечетная сторона), с № 164 по № 186 (четная сторона); Лопарева, с № 57 по № 119 до берега реки Оби, включая все временные жилые строения вдоль берега реки Оби.

Избирательный округ № 65

Центр — красный уголок совхоза «Нижневартовский». В границах: старая часть города от переулка Клубного (четная сторона) до жилпоселка в районе молокозавода, включая его.

Избирательный округ № 66

Центр—средняя школа № 1. В границах: старая часть города — от жилпоселка Магистраль треста Самотлортрубопроводстрой до жилпоселка мостоотряда № 69, включая улицу Лопарева (четная сторона) с № 28 по № 80.

Избирательный округ № 67

Центр — клуб мостоотряда № 69. В границах: старая часть города от жилпоселка мостоотряда № 69 до проспекта Ханты-Мансийский, включая все жилпоселки на этой территории и временные жилые строения вдоль четной стороны улицы Лопарева с № 80.

Избирательный округ № 68

Центр — красный уголок вышкомонтажного управления № 1. В границах: промзона, дома и временные жилые строения на территории от мехколонны № [illegible] до автобазы № 5 объединения Нижневартовскстройтранс.

Избирательный округ № 69

Центр — красный уголок объединения Нижневартовскстройтранс. В границах: промзона от автобазы № 5 объединения Нижневартовскстройтранс до Бурмашинского управления буровых работ, включая все жилпоселки и временные жилые строения на этой территории.

Избирательный округ № 70

Центр — красный уголок управления технологического транспорта № 7. В границах: промзона, жилпоселок строительно - монтажного поезда № 553 от Нижневартовского аэропорта до Бугульминского управления буровых работ, включая все дома и временные жилые строения на этой территории и вдоль берега реки Рязанки от строительно-монтажного поезда № 553 до психоневрологического диспансера.

Избирательный округ № 71

Центр — вечерняя школа № 3. В границах: поселок Молодежный, примыкающие к нему дома и временные жилые строения на территории войсковой части.

Избирательный округ № 72

Центр — красный уголок строительного управления № 909. В границах: промзона, жилпоселки передвижной монтажно - механизированной колонны № 4 объединения Сибкомплектмонтаж, монтажного управления № 15, Нижневартовских специализированных строительных трестов №№ 1, 3, строительного управления № 909.

Избирательный округ № 73

Центр — актовый зал треста Мегионэлектросетьстрой. В границах: поселки Дивный, Солнечный, строительно-монтажного управления № 5 Сургутского домостроительного комбината, треста Нижневартовсктрансгидромеханизация, все временные жилые строения, примыкающие к ним, больничный комплекс.

ПО ГОРОДУ МЕГИОНУ

Избирательный округ № 9

Центр — Дом культуры «Прометей». В границах, 11, 12, 13 микрорайоны, улицы Мира, Труда, Советская, Львовская, Ленина, Гагарина, Строителей —четная сторона до реки Меги.

Избирательный округ № 10

Центр — административное здание управления механизации № 19. В границах: улица Строителей (нечетная сторона); улицы Северная, Лесная, Колхозная, Нагорная, Подгорная, общежитие, вагончики на причале объединения геологии, РЭБ флота.

Избирательный округ № 11

Центр — административное здание Мегионского управления буровых работ. В границах: 9 и 6 микрорайоны, жилгородки Мегионского управления буровых работ и строительного управления № 920.

Избирательный округ № 12

Центр — административное здание строительного управления отделочных работ. В границах: 3 микрорайон, жилгородки Мегионского управления технологического транспорта, Мегионского специализированного строительного управления, сейсмопартии, гидропартии, управления механизации № 10, строительного управления № 2, общежития автобаз №№ 10, 12.

Избирательный округ № 13

Центр—средняя школа № 3. В границах: 3 микрорайон, жилгородок у базы орса НГДУ Мегионнефть.

Избирательный округ № 14

Центр — административное здание треста Мегионнефтепромстрой. В границах: 5-й микрорайон, жилгородки строительных управлений, №№ 15, 23, [illegible], жилгородок геологов у нефтепарка.

Избирательный округ № 15

Центр — поликлиника. В границах: 7 и 8 микрорайоны. Включая полностью улицы, Чехова, [illegible] лет Октября, [illegible] от дома № 2 по № 14.

Избирательный округ № 16

Центр — [illegible] культуры строительно-монтажного поезда № 227. В границах: жилгородок строительно-монтажного поезда № 227, железнодорожная станция «Мегион», поселок [illegible], общежитие на территории Мегионской базы производственно-технического обслуживания и комплектации оборудования № 2, жилгородок леспромхоза, передвижной механизированной колонны специального назначения.

Окончание на 4 стр.

ИЗБИРАТЕЛЬНЫЕ ОКРУГА ПО ВЫБОРАМ В СОВЕТ НАРОДНЫХ ДЕПУТАТОВ ХАНТЫ-МАНСИЙСКОГО АВТОНОМНОГО ОКРУГА 18-ГО СОЗЫВА

ПО НИЖНЕВАРТОВСКОМУ РАЙОНУ

Избирательный округ № 153

Центр — с. Ларьяк, сельский Дом культуры. В границах: населенные пункты Ларьякского, Корликовского и Охтеурского сельсоветов.

Избирательный округ № 154

Центр — с. Покур, сельский Дом культуры. В границах: населенные пункты Покурского, Большетарховского, Зайцевореченского и Вампугольского сельсоветов.

Избирательный округ № 155

Центр — р. п. Лангепас, средняя школа. В границах: населенные пункты Лангепасовского поссовета и Агапского сельсовета.

Избирательный округ № 156

Центр — р. п. Новоаганск, клуб «Геолог». В границах: населенные пункты Новоаганского поссовета.

Избирательный округ № 157

Центр — р. п. Радужный, контора СУ-941. В границах: южная часть поселка: ул. Аэродромная (четная сторона). Вахтовый поселок Северный Варьетан.

Избирательный округ № 158

Центр — р. п. Радужный, Клуб «Нефтяник». В границах: центральная часть поселка, ул. Аэродромная, нечетная сторона до зоны частной застройки поселка. Вахтовый поселок Нижневартовского ЛПХ.

Избирательный округ № 159

Центр — р. п. Радужный, средняя школа. В границах: северная часть поселка, зона частной застройки поселка до Северо-Восточной протоки. Вахтовый поселок Тагринка.

Зам. председателя окрисполкома В. Д. СМОЛЕЕВ

За секретаря окрисполкома С. С. ЧЕКИРЕВ.



(Время местное)

ВТОРНИК, 6 апреля

Москва Восток

8.00 Время. 8.40 Клуб кинопутешествий. 9.35 «Баллада о песне». Фильм-концерт. 10.55 «Твой телефон «Москва». 11.15 и 14.00 Новости. 14.20 К Всемирному дню здоровья. 15.00 На приз клуба «Золотая шайба». 15.45 К национальному празднику Эфиопии — Дню Победы. Выступление национального ансамбля песни и танца социалистической Эфиопии. 16.15 Адреса молодых. 17.15 «С чего начинается космос». Фильм 1-й из телевизионного многосерийного цикла «Космический век». (Страницы летописи). 18.15 Сегодня в мире. 18.30 Играет Ю. Евтушенко (гусли). 18.50 «Цыган». Многосерийный художественный телефильм. 1-я серия. 20.30 Время. 21.05 Чемпионат СССР по футболу. «Спартак» — ЦСКА. В перерыве — 21.45 Сегодня в мире.

II общесоюзная программа

Москва

8.00 Утренняя гимнастика. 8.20 «В одной семье». Документальный телефильм. 8.35 Шахматная школа. Класс разрядников. 9.05 Французский язык. 2-й год обучения. 9.35 История. 5 класс. Восстание Спартака. 10.05 Учащимся ПТУ. Физика. 10.35 История. 5 класс. 11.05 Французский язык. 2-й год обучения. (Повторение). 11.40 Физика. 8 класс. 12.10 Шахматная школа. 12.40 Физика. 8 класс. Законы сохранения и превращения в механике. (Повторение). 13.10 В. М. Шукшин. По страницам произведений. 14.20 Экран — учителю. 14.50 Лирика С. Есенина. 15.20 Новости.

Тюмень

15.30 Учебная программа для поступающих в ВУЗ. Физика. 17.30 Хроника новостей. 17.35 «Два клена». Спектакль театрального коллектива тюменского Дворца культуры железнодорожников. 18.20 «Новоселье». Телефильм. 18.35 Тюменский меридиан. 18.50 «Истоки». Фильм. 19.00 Животноводство — ударный фронт. 19.30 Спокойной ночи, малыши! 19.45 Экран документального фильма. «Их ждет театр», «Союз инженеров и врачей».

Москва

20.30 Время. 21.05 «Сорока-воровка». Художественный фильм.

СРЕДА, 7 апреля.

Москва Восток

8.00 Время. 8.40 В мире животных. 9.40 «Цыган». Художественный телефильм. 1-я серия. 11.20 и 14.00 Новости. 14.20 Коммунисты восьмидесятых. 15.30 «Мелодии земли молдавской». Концерт народной музыки. 15.55 А. Яшин. По страницам произведений. 16.45 Отзовитесь, горнисты! 17.15 «Космическая весна». фильм 2-й из телевизионного многосерийного цикла «Космический век». (Страницы летописи). 18.15 Сегодня в мире. 18.30 Человек и закон. 19.00 «Песни на стихи Н. Добронравова». Фильм-концерт. 19.10 «Цыган». Художественный телефильм. 2-я серия. 20.30 Время. 21.05 Премьера научно-популярного фильма «Единственный выход». 21.25 Кубок обладателей кубков по футболу. 1/2 финала «Динамо» (Тбилиси) — «Стандард» (Бельгия). 23.00 Международный турнир по хоккею. Матч за 1—2 места. 3-й период. 23.35 Сегодня в мире.

II общесоюзная программа

Москва

8.00 Утренняя гимнастика. 8.20 «Воспоминание о великом Устюге». Документальный телефильм. 8.35 Для вас, родители! 9.05 Немецкий язык. 2-й год обучения. 9.35 География. 7 класс. 10.05 Учащимся ПТУ. Эстетическое воспитание. Техническая эстетика. 10.35 География. 7 класс. 11.05 Немецкий язык. 2-й год обучения. (Повторение). 11.35 История. 9 класс. 12.05 Для вас, родители! 12.35 История. 9 класс. Образование СССР. (Повторение). 13.05 А. П. Чехов. «Иванов». 13.50 Экран — учителю. География. 6 класс. 14.20 Учителю — урок музыки. 3 класс. Передача 1-я. 15.20 Новости.

Тюмень

Учебная программа для поступающих в ВУЗ. 15.30 Химия. 16.30 Литература. 17.30 Хроника новостей. 17.35 Сказка для детей. 17.55 Фильм. 18.00 У нас в гостях Тобольский драматический театр. 18.45 Тюменский меридиан. 19.00 Концерт детского хора тюменского телевидения и радио. 19.30 Спокойной ночи, малыши! 19.45 «Советский патриот».

Москва

20.00 Спорт за неделю. 20.30 Время. 21.05 «Мужчина в доме». Художественный телефильм.

ЧЕТВЕРГ, 8 апреля

Москва Восток

8.00 Время. 8.40 «Родом из детства». А. Толстой. «Детство Никиты». 9.25 «Цыган». Художественный телефильм. 2-я серия. 10.45 Программа документальных фильмов: «Укрощение огня». «Огонь». 11.25 и 14.00 Новости. 14.20 К годовщине подписания Договора о дружбе, сотрудничестве и взаимной помощи между СССР и Финляндией. Кинопрограмма «По Финляндии». 14.40 Концерт лауреата Международных конкурсов Н. Демиденко. (Фортепиано). 15.40 Русская речь. 16.10 «Салют, пионерия!». 17.00 Ленинский университет миллионов. 17.30 Шахматная школа. 18.00 Экономика должна быть экономной. Об опыте работы соликамских шахтеров. 18.15 Сегодня в мире. 18.30 Жизнь науки. 19.05 «Цыган». Художественный телефильм 3-я серия. 20.30 Время. 21.05 Концерт Академического оркестра русских народных инструментов ЦТ и ВР. 22.15 Сегодня в мире.

II общесоюзная программа

Москва

8.00 Утренняя гимнастика. 8.20 «Высота». Документальный телефильм. 8.35 Наш сад. 9.05 Испанский язык. 9.35 Общая биология. 10 класс. Биологические ритмы. 10.05 Учащимся ПТУ. В. В. Маяковский. Поэма «Владимир Ильич Ленин». 10.35 Общая биология. 10 класс. Биологические ритмы. (Повторение). 11.05 Испанский язык. (Повторение). 11.35 Физика. 9 класс. Движение заряженных частиц в электрических и магнитных полях. 12.05 Наш сад. (Повторение). 12.35 Физика. 9 класс. Движение заряженных частиц в электрических и магнитных полях. (Повторение). 13.05 К. Симонов. «Русские люди». 13.50 «Стажер». Художественный фильм с субтитрами. 15.20 Новости.

Тюмень

15.30 Учебная программа для поступающих в ВУЗ. Физика. 16.30 Учебная программа для студентов-заочников. 1-й курс. Высшая математика. 17.30 Хроника новостей. 17.35 Компас. Передача для старшеклассников. 18.05 «Тавлинский родник». Фильм. 18.15 60-летию образования СССР — 60 ударных трудовых недель. Рабочая эстафета. Соревнуются производственные коллективы Нижневартовска и Свердловска. 18.45 Тюменский меридиан. 19.00 «Леса и озера Восточного Казахстана». Телефильм. 19.30 Спокойной ночи, малыши! 19.45 «Мое Полесье». Фильм. 19.55 «Пост Матн Пальм». Телефильм-концерт.

Москва

20.30 Время. 21.05 «Кутузов». Художественный фильм.

ПЯТНИЦА, 9 апреля

Москва Восток

8.00 Время. 8.40 «Влюбленное облако». Мультфильм. 9.00 Концерт Академического хора русской песни ЦТ и ВР. 9.50 «Цыган». Художественный телефильм. 3-я серия. 11.10 и 14.00 Новости. 14.20 К Дню войск противовоздушной обороны страны. Документальный телефильм. «На страже неба Родины». 15.10 Концерт ансамбля скрипачей «Кантилена» Дома культуры рижского завода ВЭФ. 15.45 Дела московского комсомола. 16.15 В гостях у сказки. «Медвежонок». (Финляндия). 17.15 «Первый отряд». Фильм 3-й из телевизионного многосерийного цикла «Космический век». (Страницы летописи). 18.15 Сегодня в мире. 18.30 Народные мелодии. 18.45 «Газы без цвета и запаха». О подготовке США к химической войне. Автор — политический обозреватель Г. Зубков. 19.05 «Цыган». Художественный телефильм. 4-я серия. 20.30 Время. 21.05 Молодежный вечер в Останкино. Встреча участников педагогических отрядов с лауреатами II Всемирного фестиваля молодежи и студентов в Гаване Т. и С. Никитиными. 22.05 Сегодня в мире. 22.20 Концерт артистов балета.

II общесоюзная программа

Москва

8.00 Утренняя гимнастика. 8.20 «Время обновления». Документальный телефильм. 8.35 Советская пейзажная живопись 20—30-х годов. 9.05 Английский язык. 9.35 История. 4 класс. «Вставай, страна огромная!». 10.05 Учащимся ПТУ. Общая биология. Экологические системы. 10.35 История. 4 класс. «Вставай, страна огромная!». 11.05 Английский язык. 11.40 История. 7 класс. 12.10 Советская пейзажная живопись 20—30-х годов. 12.40 История. 7 класс. 13.10 В. В. Маяковский. «Как делать стихи». 13.50 Экран — учителю. История. 7 класс. 14.20 Физика. 10 класс. Ядерная энергия. 14.50 История. 9 класс. Курс на индустриализацию. 15.20 Новости.

Тюмень

15.30 Учебная программа для поступающих в ВУЗ. Математика. 17.30 Хроника новостей. 17.35 Реклама. 17.40 Из цикла «Ленинский альбом». «Три весны Ленина». Телефильм. 18.45 Тюменский меридиан. 19.00 Депутаты и жизнь. 19.30 Спокойной ночи, малыши! 19.45 Вы нам писали. Музыкальная программа по письмам телезрителей.

Москва

20.30 Время. 21.05 Премьера художественного телефильма «Прощай, красавица!». 22.10 «Континент без границ». Научно-популярный фильм. 22.30 Чемпионат СССР по баскетболу. Мужчины.

СУББОТА, 10 апреля

Москва Восток

8.00 Время. 8.40 Ребятам о зверятах. 9.10 Для Вас, родители. 9.40 «Цыган». Художественный телефильм. 4-я серия. 11.05 Больше хороших товаров. 11.35 15-й тираж «Спортлото». 11.40 Движение без опасности. 12.10 «Архитектура». Курорты и здравницы СССР. 12.45 «Это Вы можете». Конкурс изобретателей. 13.30 «Народное творчество». Телеобозрение. 14.20 Сегодня в мире. 14.35 «Содружество». Тележурнал. 15.10 Фильм — детям. «Звонят, откройте дверь». 16.25 Завтра — День войск противовоздушной обороны страны. Выступление Главнокомандующего войсками противовоздушной обороны страны заместителя министра обороны СССР, дважды Героя Советского Союза, маршала авиации А. И. Колдунова. 16.40 Концерт, посвященный Дню войск противовоздушной обороны страны. 17.30 Премьера документального телефильма «Интеркосмос». Фильм 4-й. Из многосерийного цикла «Космический век». (Страницы летописи). 18.30 О. Фельцман. «Пенансные сюжеты». Исполняет Л. Серебренников. 18.55 Беседа политического обозревателя Ю. А. Летунова. 19.25 Премьера художественного телефильма «Жертва науки». 20.30 Время. 21.00 Спортивная программа. 23.00 Новости.

II общесоюзная программа

Москва

8.00 Утренняя гимнастика. 8.15 «Если хочешь быть здоров». (Советы физкультурникам). 8.20 «Прощай, красавица!». Художественный телефильм. 9.25 Концерт народного артиста РСФСР Р. Ибрагимова. 9.50 «Сказка в городе живет». Документальный телефильм. 10.00 Музыкальная программа «Утренняя почта». 10.30 «Плечо воды». Телеочерк о резервах увеличения производства хлопка, овощей и фруктов в Китабском районе Кашкадарьинской области Узбекской ССР. 11.05 «Голос земли». Концертная программа для космонавтов. (Повторение). Программа Ленинградской студии телевидения. 13.05 «Шаги в будущее». Документальный телефильм. 13.35 Песни советских композиторов исполняет заслуженная артистка РСФСР Л. Сенчина. 14.00 Рассказы о русском музее. (О коллекции графики XIX века). 14.30 Москва. Большой зал консерватории. Концерт Государственного академического симфонического оркестра Союза ССР. 16.20 А. Н. Островский. «Но от мира сего». Фильм-спектакль московского драматического театра на Малой Бронной. 18.25 Международное обозрение. 18.40 «Садко» уходит в поиск». Документальный телефильм. 19.00 Музыкальный киоск. 19.30 Спокойной ночи, малыши! 19.45 Здоровье. 20.30 Время. 21.05 «Циклон начнется ночью». Художественный телефильм.

ВОСКРЕСЕНЬЕ, 11 апреля

8.00 Время. 8.40 «К звездам». Концерт советской песни. 9.05 Будильник. 9.35 Служу Советскому Союзу! 10.35 Здоровье. 11.20 Музыкальная программа «Утренняя почта». 11.50 Советский Союз глазами зарубежных гостей. 12.05 Сельский час. 13.05 Музыкальный киоск. 13.35 Премьера документального телефильма «Орбиты мира и дружбы». Фильм 5-й из многосерийного цикла «Космический век». (Страницы летописи). 14.35 «С чего начинается Родина...». Фильм-концерт с участием народного артиста РСФСР А. Покровского. 15.45 Клуб кинопутешествий. 16.45 «Журавлиные перья», «Левша». Мультфильмы. 17.35 Международная панорама. 18.20 Премьера художественного телефильма «Ошибка Тони Вендиса». По пьесе английского драматурга Ф. Нотта «Телефонный звонок». 1-я и 2-я серии. 20.30 Время. 21.05 Футбольное обозрение. 21.35 Концерт народной артистки СССР Л. Зыкиной и Государственного республиканского русского народного ансамбля «Россия». 22.15 Новости.

Редактор
Б. Н. СЫРПИН.

Наш адрес: 626440, г. Нижневартовск, ул. Менделеева, 11 (1-й микрорайон).

ТЕЛЕФОНЫ РЕДАКЦИИ: редактор — 2-21-63, заместитель редактора и промышленный отдел — 7-29-82, 2-32-06; ответственный секретарь — 7-88-50; отдел партийной жизни — 7-29-87, 2-30-56; отдел информации — 7-28-40, 2-31-96, 6-15-27; отдел писем — 2-33-46; отдел иллюстрации и фотолаборатория — 2-30-56. ТЕЛЕФОНЫ ТИПОГРАФИИ: директор — 2-24-73, 7-27-19; через «Строитель» — 6-19-12; бухгалтерия — 2-32-07; инженер-технолог — 2-32-08; общий — 2-32-12.

Нижневартовская типография управления издательств, полиграфии и книжной торговли Тюменского облисполкома Заказ № 3813, объем 1 п. л., тир. 27000

ПРОЛЕТАРИИ ВСЕХ СТРАН, СОЕДИНЯЙТЕСЬ!

ЛЕНИНСКОЕ ЗНАМЯ

ОРГАН НИЖНЕВАРТОВСКОГО ГОРКОМА КПСС, ГОРОДСКОГО И РАЙОННОГО СОВЕТОВ НАРОДНЫХ ДЕПУТАТОВ ТЮМЕНСКОЙ ОБЛАСТИ

Издается с 4 сентября 1941 года ▲ № 68 (5308) ▲ СРЕДА, 7 апреля 1982 года ▲ Газета выходит ежедневно, кроме воскресенья и понедельника ▲ Цена 2 коп.

За миллион тонн тюменской нефти в сутки!

ОПОРА НА ЛИДЕРОВ

170 тысяч метров самотлорских скважин построил на Самотлоре коллектив второго бурового управления в этом году.

Это почти на три тысячи больше квартальной программы.

Наибольший метраж достигнут бригадами Героев Социалистического Труда Г. К. Петрова, А. Д. Шакшина, также А. П. Вопленко, В. П. Павлыка, В. М. Архипова. Только силами этих коллективов за минувший квартал пробурено более 85 тысяч метров горных пород.

Е. ШНЕЙДЕР,
нештатный корр.

ВПЕРЕДИ — ВТОРОЙ ЦЕХ

Продолжает наращивать темпы социалистического соревнования коллектив управления по повышению нефтеотдачи пластов и капитальному ремонту скважин. С начала года им капитально отремонтировано 237 нефтяных стволов. Это на два больше, чем было запланировано.

Наиболее плодотворно работал в первом квартале второй цех. Он восстанавливает скважины на старейших промыслах района. За счет хорошей организации производства, высокого профессионального мастерства здесь сумели снизить среднюю продолжительность ремонта каждой скважины на 21 час. В итоге получено дополнительно несколько тысяч тонн нефти.

Н. ФЕДОРОВА,
нештатный корр.

ДЛЯ НОВЫХ СТВОЛОВ

Напряженным был квартальный план этого года для коллектива первого вышкомонтажного управления. Перекрыть его помогли предприятию социалистическое соревнование за ускорение добычи миллиона тонн тюменской нефти в сутки, совершенствование системы производства, специализация бригад и участков.

Результат этого напряженного труда — 187 буровых. Это на четыре больше, чем планировалось.

Перекрыли свои квартальные планы и социалистические обязательства бригады старших прорабов Н. С. Мельника, А. И. Агапова, Н. И. Бордунова, А. И. Тамплона, А. М. Оганесяна.

Т. ШУМИХИНА,
начальник планового отдела.

В КОЛЬЦЕ БЕТОНОК

Почти на миллион рублей перекрыл квартальное задание коллектив треста Нижневартовскдорстрой.

Сейчас форсируются работы на строительстве новой бетонки к объектам первой очереди газлифтной системы Самотлора. Коллектив СУ-909 обещает сдать ее заказчику во второй декаде апреля.

По-ударному трудятся подразделения треста на сооружении пятой очереди бетонной дороги Самотлора протяженностью свыше четырнадцати километров. Ввод ее в эксплуатацию намечен в третьем квартале, но строители, пересмотрев ранее принятые обязательства, решили более половины новой магистрали сдать заказчику досрочно, во втором квартале.

С опережением графика прокладываются новые бетонки на Южно-Покачевском месторождении, где уже отсыпано более десяти километров земляного полотна, готовится к вводу бетонка на Северо-Варьеганскую подземную кладовую.

С. ФЕЛЬДМАН,
управляющий трестом.

ПОЗЫВНЫЕ СУББОТНИКА

В городской штаб по проведению Всесоюзного коммунистического субботника ежедневно поступают все новые сообщения с предприятий о готовности к празднику в рабочей спецовке. Вот некоторые из них:

▲ **ОБЪЕДИНЕНИЕ НИЖНЕВАРТОВСКНЕФТЕГАЗ.** Этот самый большой производственный коллектив день «красной субботы» отметит высокой производительностью труда. Будут строить буровые, бурить скважины, обустраивать их, добывать, подготавливать и транспортировать нефть и газ, доставлять на отдаленные месторождения оборудование и материалы, благоустраивать город и рабочие поселки почти 50 тысяч человек. Их труд воплотится в 571,3 тысячи тонн нефти, 37,2 миллиона кубометров газа, 4950 тонн молока, в 9000 метров эксплуатационных скважин и т. д. В фонд пятилетки нефтяники нашего района перечислят 52 тысячи рублей.

▲ **ТРЕСТ ЗАНСИБНЕФТЕАВТОМАТИКА.** В этот день на промыслах будут трудиться почти 700 человек. Результатом труда станут действующие пульты управления, системы автоматики и телемеханизации промыслов, учета добычи, подготовки и транспорта нефти. Трест выполнит работ более чем на 19 тысяч рублей.



С делянок на месторождения

ФОТОИНФОРМАЦИЯ





По-ударному трудится нынче коллектив Самотлорского лесозаготовительного участка. Он значительно перекрыл задание марта, с большим опережением выполняет и сезонное задание. Это его конкретный вклад в ускорение добычи миллиона тонн тюменской нефти в сутки.

Успех участка — в ритмичной работе всех звеньев и экипажей, каждого лесозаготовителя. Высоких, например, достижений добились водители лесовоза В. И. Щипанов и Н. П. Игнатенко, на своей автомашине они вывезли 3400 кубометров древесины. Это в два с лишним раза больше, чем предусматривалось мартовским планом.

В счет 1983 года трудится оператор челюстного погрузчика А. Ф. Степанов. Например, задание прошлого месяца он перекрыл в три с половиной, квартальное — в два с половиной раза.

Вроде бы незаметная специальность у Ф. П. Симонова — слесаря по оснащению. Но он голова всему делу: как настроит инструмент для вальщика, такова будет у звена выработка. И претензий к Ф. П. Симонову нет.

На снимках: водитель Н. П. Игнатенко, оператор лесопогрузчика А. Ф. Степанов, слесарь-пилотчик Ф. П. Симонов.

Фото А. МУРАШОВА.

СОВЕТЫ И ЖИЗНЬ

Родился поселок

Четыре года назад недалеко от железнодорожной станции Мегион началось сооружение жилого поселка и промышленных объектов нового Мегионского леспромхоза. Сегодня строители передвижной мехколонны треста Тюменьлесстрой уже возвели здесь немало жилых домов, общежитие, школу, детский комбинат и другие объекты социально-культурного назначения.

В прошлые выборы строители голосовали за своих представителей в районный Совет народных депутатов. Нынче жители поселка (уже не только строители, но и лесозаготовители) впервые изберут «депутатов в свой местный орган Советской власти. Решением Тюменского облисполкома от 23 марта зарегистрирован рабочий поселок Высокий, образован Высокий поселковый Совет народных депутатов, административно подчиняющийся Мегионскому горсовету.

Пора благоустройства

Как отмечено на недавно состоявшейся десятой сессии Нижневартовск о г о городского Совета народных депутатов, в прошлом году немало сделано по благоустройству, озеленению улиц, дворов города, ремонту дорог. Начато асфальтирование улиц.

Скоро весна — время санитарной очистки, подготовки к посадке деревьев.

На очередном заседании постоянная комиссия по благоустройству заслушала руководителей жилищно - коммунальной конторы и ремонтно- строительного треста объединения Нижневартовскнефтегаз о предстоящих весенне-летних благоустроительных работах.

Нынче по плану объединения предстоит освоить на ремонте дорог и внутриквартальных проездов, устройстве тротуаров, посадке деревьев, кустарников, трав 1,5 миллиона рублей.

Комиссия высказала замечания и рекомендации о концентрации сил и средств на важнейших участках благоустройства, повышении эффективности работ.

Мероприятия, намеченные постоянной комиссией, взяты под контроль. Решено на очередном заседании заслушать планы благоустройства объединения Сибнефтегазпромстройматериалы.

С. БОРИСОВ.

— 1 —

КУРС — ЭФФЕКТИВНОСТЬ ПРОИЗВОДСТВА

ВРЕМЯ ТОРОПИТ

Как ни длинна сибирская зима, но она торопит сварщиков-монтажников бригады лауреата премии Ленинского комсомола Владимира Ивановича Машкова из строительного управления № 18 треста Самотлортрубопроводстрой. Поддержав почин москвичей о повышении производительности труда на каждом рабочем месте, ветераны Самотлора и остающиеся считанные дни до первой оттепели спешат завершить строительство линейной части водовода протяженностью 24 километра для поддержания пластового давления с компрессорных станций № 11 и № 24.

На строительной площадке идет напряженная работа. Машинист трубоукладчика Геннадий Подгорный с газорезчиком Александром Егоровым готовит к монтажу плети. Не теряя рабочих минут, сварщики из первого звена И. Е. Бурлик Еращенко, слесарь А. Н. Никитин вместе с бригадиром занимаются сборкой, центровкой и сваркой корня шва с внутренней подваркой — самой ответственной и сложной операцией комплексного процесса, от которой зависит темп и конечный результат всей бригады.

С хорошим настроением, красиво и быстро работает электросварщик Халим Махмутович Файдуллин, мастер высоких квалификации. Целое десятилетие он верен своей профессии. Сотни километров газо- и нефтепроводов отмерил своими швами на Урьевском, Северо-Варьеганском, Самотлорском, Белозерном и многих других месторождениях. Рядом с ним на заполняющем шве сосредоточенно ведет сварку молодой, но опытный специалист пятого разряда Николай Гридцев. У него много смежных специальностей — пять лет он изолировал трубопроводы разного диаметра, хороший механизатор, стропальщик, газорезчик. В прошлом году он стал студентом Томского политехнического института. Последний этап работы — облицовочный шов. Здесь также требуются сноровка и мастерство. В едином потоке с двумя первыми звеньями идет третье в составе Винера Альмухаметова и Николая Кравчука, лазерная сварочная процесс.

Крепкий и боеспособный коллектив работает на совесть, правильно использует технику, постоянно повышает эффективность и качество строительно-монтажных работ, прекрасно понимая, что плохо сваренный стык — это и загрязнение окружающей среды, и прекращение поставок нужного стране топлива.

В числе первых в тресте Самотлортрубопроводстрой электросварщики перешли на новый метод сварки магистральных трубопроводов в нитку. Для этого на базе трактора К-700 и К-701 изготовлен электропоезд «Сибиряк». На шасси трактора установлен генератор с роторного экскаватора мощностью 200 киловатт. К трактору прикреплен вагончик, в котором размещены сварочные выпрямители, балластные реостаты, шкаф для сушки электродов. Имеются системы освещения, газорелки, шлифовальная машинки. В производственной проверке электропоезд показал свои преимущества, заменив четыре сварочно-дизельные установки АСДП-500. Уменьшилось и число машинистов. Раньше при работе в две смены их было восемь, теперь — два. Значительно улучшились условия труда сварщиков. Отмечена надежность агрегата и эксплуатации, легкость в обслуживании. Он может проходить по самым труднодоступным болотистым участкам, транспортируя вагончик для приема пищи и отдыха рабочих.

Сегодня на него изготовлены автоматические стрелы, представляющие собой поворотную консоль, на которую накидывается тент, защищающий стык от атмосферных осадков. Машинист полностью регулирует подъем и опускание палатки с пульта управления.

Несмотря на отсутствие запасных частей на сварочную технику, на то, что все «Сибиряки» выработали свои моторесурсы, бригада при ритмичной постаке плетей добивается высоких показателей: сваривает в нитку за сутки до 1000 метров трубопроводов, значительно перевыполнив задание.



В ткацком цехе Ашхабадского хлопчатобумажного комбината имени Дзержинского смонтированы и работают сотни новых высокопроизводительных станков, поставленных Климовским машиностроительным заводом (Московская область). Действуют новые современные машины в прядильном производстве.

На снимке: председатель профкома комбината депутат Верховного Совета Туркменской ССР, делегат XVII съезда профсоюзов Эне Оразова (слева) беседует с работницей ткацкого цеха Марал Гельдыевой.

(Фотохроника ТАСС).

— 2 —



Благодаря четкой, слаженной работе больших успехов в труде добивается коллектив комсомольско-молодежной бригады бурового Чеченского морского управления разведочного бурения, которым руководит А. Тагиев.

На снимке: передовые бурильщики управления (слева направо) А. Тагиев, А. Ахлянов.

(Фотохроника ТАСС).

В зимний строительный сезон 1980—1981 годов бригада Владимира Машкова впервые стала заниматься монтажом газлифтной системы. Возник ряд проблем. Была слаба инженерная подготовка, несколько раз изменялись проектные решения.

Подвели и заводы-поставщики. Толстостенные трубы для газлифтной добычи нефти на 20 процентов приходили бракованные. Управлению пришлось перестраиваться на новую структуру работ. Специалистами были разработаны специальные технологические карты, охватывающие весь процесс, — от подготовки сварочных материалов и входного контроля качества труб до заключительных операций — разработан и внедрен специальный шаблон для контроля качества сборки и сварки труб.

В итоге производительность ручной сварки возросла до 50 стыков в смену, качество работ повысилось в 3,8 раза.

Повышение производительности и качества стало возможным при использовании контактной сварки. Практическая помощь в процессе сварки труб для поддержания пластового давления была получена из института электросварки имени Е. О. Патона.

Живая, творческая мысль подсказывала новые решения. Значительно сократил срок строительства новый внутренний центратор, машинка для доработки торцов при помощи газовой резки. Машинка одевается как хомут на конец трубы и производит автоматическую резку.

Деловой настрой, особый вклад новаторов, внедрение новой техники позволило в сентябре 1981 года построить сто километров линейной части трубопровода газлифтной системы на КС-10.

Сейчас звено А. Р. Миллера занимается опрессовкой, огрунтовкой и монтажом узлов. Монтаж узлов производится в баловых условиях п. Сайлино, где созданы условия для механизированного монтажа. Здесь трудятся высококвалифицированный рабочие из бригады Владимира Машкова. Среди них звеньевой, электросварщик, коммунист С. М. Мухтиков, механизатор К. Ф. Решетко и другие.

Коллектив бригады, поддержавший инициативу нефтяников и газовиков по досрочному достижению суточной добычи миллиона тонн нефти и миллиарда кубометров газа, включился в социалистическое соревнование за достойную встречу 60-летия СССР и взял на себя повышенные социалистические обязательства: перевыполнить к 25 декабря план строительно-монтажных работ на 1,2 процента; методом бригадного подряда построить системы трубопроводов для газлифтной эксплуатации скважин Самотлорского месторождения на КС-9 протяженностью 22,9 километра (ввод во втором квартале), на КС-4 протяженностью 22,3 километра (ввод в третьем квартале); за счет бережного использования материально-технических ресурсов, улучшения организации труда снизить расчетную стоимость на 120 тысяч рублей и сократить плановые сроки строительства на двенадцать дней; внедрить пять рационализаторских предложений с экономическим эффектом восемь тысяч рублей.

Итоги работы в первые месяцы года свидетельствуют: слова передовой бригады СУ-18 Самотлортрубопроводстроя о делах В. И. Машкова подтверждаются ударной работой.

В. АБРАМЫЧЕВА, нештатный корр.

газете отвечают

Начальник мехколонны № 101 В. П. БИРЮКОВ, секретарь партбюро Н. А. ЛОГАЧЕВА, председатель постройкома В. А. ВОРОПИНА:

«Передовая статья «Ленинского знамени» за 12 февраля с. г. «Нравственное воспитание» обсуждена в коллективе. Усилена борьба с пьянством. Начали работу парикмахерские. Для чеков направлены в почтово-кредитную кассу. Организован буфет. В общежитии установлено ж

журство инженерно-технических работников. «Лучше стали заниматься нравственным воспитанием стенные газеты, лекторы».

«Передовую статью «Нравственное воспитание» мы обсудили на заседании партийного бюро, пишет в редакцию секретарь партбюро автотранспортного объединения Нижневартовскстрой р а з в и т и я Б. Б. РАУБАЛЬ. Разработаны мероприятия по совершенствованию идейно-воспитательной работы».

* * *

Директор комбината питания А. С. ТИТОВ:

«Статья «Пиявы наживаются — наше главное дело», опубликованная в «Ленинском знамени» 11 февраля с. г., обсуждена на заседании партийного бюро, намечены меры для улучшения жилищно-бытовых условий местного национального населения.

В этом году в Чехломее и Ларьяке построим два дома, в которых справят новоселье шесть семей ханты».

О мерах, принятых по статье «Пиявы наживаются — наше главное дело», сообщает и начальник районного узла связи Е. М. Пыжов. Он пишет об улучшении работы отделения связи в поселках Радужном и Лянторе.

* * *

Начальник нефтегазодобывающего управления Покачевнефть Р. ЗАКИРОВ на заметку «Нарушая правила» («Ленинское знамя» № 37, 23 февраля 1982 года):

«В настоящее время в стадии завершения проектирование радиофикации поселка. В третьем квартале силами строительно-монтажного управления НГДУ будут выполнены внешние сети, внутренняя разводка произведет участок автоматики управления Покачевнефть».

* * *

Директор хлебозавода А. С. МИТРОФАНОВ:

«Статья «Брак есть, претензий нет», опубликованная в «Ленинском знамени» 23 декабря за прошлый год, обсуждена на общем собрании коллектива, разработаны мероприятия по улучшению качества выпускаемой продукции и расширению ее ассортимента.

Начальник производства П. Г. Куликовский серьезные недостатки в работе хлебного цеха Л. П. Путаева от занимаемой должности освобожден сроком на три месяца».

ИЗБИРАТЕЛЬНЫЕ КОМИССИИ

Пенсионеры Нижневартовского, Мегионского городских, Нижневартовского районного Советов народных депутатов утвердили избирательные комиссии по выборам в Советы народных депутатов XVIII созыва в составе представителей общественных организаций и трудовых коллективов.

Городская избирательная комиссия по выборам в Нижневартовский городской Совет народных депутатов

Председатель комиссии — Романов Александр Кузьмич — от коммунистической организации треста Нижневартовсктрансгидромеханизация.

Заместитель председателя комиссии — Дементьев Валерий Анатольевич — от трудового коллектива Нижневартовского завода по ремонту автомобилей.

Секретарь комиссии — Малкова Людмила Викторовна — от Нижневартовской городской партийной организации.

Члены комиссии:

Сасин Халил Касымович — от организации профессионального союза работников строительства и промстройматериалов автотранспортного объединения Нижневартовскстройтранс.

Пиютина Людмила Сергеевна — от трудового коллектива районного агентства Союзпечать.

Панкова Елизавета Романовна — от организации профессионального союза работников нефтяной и газовой промышленности треста Нижневартовскнефтестрой.

Панасенко Лидия Михайловна — от коммунистической организации горсытуправления.

Шалина Нина Михайловна — от организации профессионального союза медицинских работников медико-санитарной части производственного объединения Нижневартовскнефтегаз.

Шарипова Роза Ахметовна — от коммунистической организации треста-площадки Пермспостроя.

Козленко Анатолий Михайлович — от коммунистической организации нефтегазодобывающего управления Белозернефть.

Красавин Валерий Владимирович — от организации Всесоюзного Ленинского Коммунистического Союза Молодежи треста Нижневартовскнефтегеофизика.

Мухортов Юрий Николаевич — от трудового коллектива треста Нижневартовскспецстрой.

Хомутов Николай Иванович — от организации профессионального союза работников нефтяной и газовой промышленности управления буровых работ № 2.

Районная избирательная комиссия по выборам в Нижневартовский районный Совет народных депутатов

Председатель комиссии — Волков Иван Григорьевич — от коммунистической партийной организации Нижневартовского леспромхоза.

Заместитель председателя комиссии — Алина Анна Федорович — от коммунистической партийной организации Нижневартовского рыбозавода.

Секретарь комиссии — Рябова Зинаида Владимировна — от районной организации профессионального союза работников госучреждений.

Члены комиссии:

Азнакаева Ирина Аркадьевна — от трудового коллектива Нижневартовского леспромхоза.

Антипова Тамара Ивановна — от трудового коллектива Нижневартовского райрыбкоопа.

Биндасова Дина Васильевна — от организации Всесоюзного Ленинского Коммунистического Союза Молодежи Нижневартовского рыбозавода.

Данилова Тамара Павловна — от коммунистической партийной организации Нижневартовского мехлесхоза.

Михеева Валентина Васильевна — от трудового коллектива Нижневартовского райрыбкоопа.

Санников Николай Петрович — от коммунистической партийной организации ранисполкома.

Солодовников Владимир Никитович — от организации Всесоюзного Ленинского Коммунистического Союза Молодежи Нижневартовского леспромхоза.

Фусарь Маргарита Павловна — от трудового коллектива госпромхоза «Охтеурский».

Городская избирательная комиссия по выборам в Мегионский городской Совет народных депутатов

Председатель городской комиссии — Романова Людмила Петровна — от коммунистической партийной организации горисполкома.

Заместитель председателя комиссии — Рыжиков Виктор Николаевич — от коммунистической партийной организации управления технологического транспорта НГДУ Мегионнефть.

Секретарь комиссии — Зайцева Галина Николаевна — от организации профессионального союза работников госучреждений.

Члены комиссии:

Хомутинников Евгений Михайлович — от коммунистической партийной организации объединения Мегионнефтегазгеология.

Захарова Мария Ивановна — от организации профессионального союза работников дома быта.

Коробейникова Елена Аркадьевна — от организации Всесоюзного Ленинского Коммунистического Союза Молодежи вышкомонтажной конторы.

Хлыпенко Софья Николаевна — от организации профессионального союза работников просвещения.

Антонова Людмила Федоровна — от организации профессионального союза работников здравоохранения.

Куприянова Нина Алексеевна — от организации профессионального союза работников культуры.

Ермаков Александр Дмитриевич — от коммунистической партийной организации Мегионского автотранспортного хозяйства.

Спиюткин Модест Эрнестович — от коммунистической партийной организации объединения Мегионнефтегазгеология.

◆ ВНИМАНИЕ: ПОДРОСТОК!

МАЛЬЧИШКАМ НУЖНА ПОМОЩЬ

С детьми, подрастающим поколением связываем мы свои будущие радости и надежды. В воспитании, думается некоторым, ничего сложного нет: есть хорошие цели, благие намерения — они и должны привести к успеху, а из наших малышей обязательно вырастут достойные люди, продолжение нас, наших дел и планов.

Но вот маленькая ошибка, крошечная трещинка, оборачивается бедой — подросток совершает проступок, а порой и преступление.

Именно такие подростки попадают в поле зрения инспекции по делам несовершеннолетних, находятся под ее контролем. Здесь и условно осужденные, отбывшие наказание, возвратившиеся из специальных воспитательных учреждений, получившие отсрочку исполнения приговора. Все они требуют особого внимания, заботы, индивидуального подхода, большой творческой работы. С этой целью и был учрежден институт общественных воспитателей несовершеннолетних. Такой воспитатель назначается комиссией по делам несовершеннолетних, исходя из интересов, склонностей и возможностей подростка.

Немало в нашем городе добрых, отзывчивых людей, умеющих деликатно, тактично войти в жизнь подростка, повести за собой. Среди них В. В. Корниенко, слесарь комсомольской бригады центральных ремонтно-механических мастерских, мастера технического училища № 41 В. А. Аникина, В. Я. Стененко и многие другие.

Но, в основном, и руководители организаций и предприятий, и сами общественные воспитатели относятся к своим обязанностям формально, без души. Только один раз, на заседании комиссии исполкома, видели своих общественных воспитателей, водителя четвертого управления технологического транспорта В. А. Мельника и аппаратчика механизированной мехколонны № 4 В. Г. Файзулина подростки Саша А. и Володя Е., осужденные с отсрочкой исполнения приговора. А мальчишкам так нужна их помощь и поддержка.

Есть у нас и более печальные примеры, когда опытные специалисты, зачастую педагоги с многолетним стажем, казалось бы, делали все возможное, чтобы вернуть подростка на путь праведный, а результат плачевный — подопечный совершает новое преступление. В чем же здесь ошибка? Основные формы работы таких воспитателей: беседы, контроль на дому и другие подобные же формы авторитетного воздействия на несовершеннолетних. Место учебы, жительства, окружение остались у подростка те же, что и раньше, и учителя, и воспитатель оказались не в силах противостоять целому комплексу отрицательного влияния «улицы».

Формалисты-воспитатели губят хорошее дело, отказывают в помощи тем, кому она необходима сегодня, сейчас.

Виноваты в этом не только они. Часто общественный воспитатель подбирается по такому принципу: если подросток учится в ТУ — назначают мастера, на производстве — бригадира. Совершенно не учитываются при этом индивидуальные склонности воспитателя и подростка и такие немаловажные факты, когда руководитель коллектива уже работал с подростком и «упустил» его.

В положении об общественных воспитателях ясно сказано: работать в постоянном контакте с родителями несовершеннолетнего, с администрацией предприятия, с педагогическим коллективом школ, соединять индивидуальную ответственность воспитателя с коллективным влиянием на формирование личности. Воспитатель должен, обязан всеми средствами бороться не с подростком, а за него.

А. КЛИМОВ,
начальник инспекции по делам несовершеннолетних Нижневартовского ГОВД.

В мире капитала



Португалию потрясла всеобщая 24-часовая забастовка, ставшая исключительно важным событием в политической жизни страны. В общенациональной стачке объединились 263 профсоюза, в ней участвовали более 70 процентов всех организованных трудящихся. Массовое участие трудового народа в акциях протеста парализовало большинство предприятий во всех основных секторах экономики. Левая печать расценивает итоги забастовки как грозное предупреждение реакционным силам, вынашивающим планы ликвидации социальных завоеваний, которых добились трудящиеся после свержения в стране фашистской диктатуры.

На снимке: активное участие в стачке и забастовочных пикетах приняли женщины-работницы.



Рабочий класс и прогрессивная общественность ФРГ видят в иностранных рабочих своих соратников по борьбе против капиталистической эксплуатации, за социальные и демократические права трудящихся.

На снимке: представители западногерманской и иностранной молодежи в Гамбурге на демонстрации за равенство прав для всех людей труда.

(Фотохроника ТАСС).

Новости

КНИГА НАШЕГО ЗЕМЛЯКА

Только что в серии «Писатель и книга» издательства «Советская Россия» вышла документальная повесть нижневартовца Николая Смирнова «Было на Самотлоре». В центре ее рассказ о буровых мастерах, Героях Социалистического Труда Г. К. Петрове и Г. М. Левине.

Автор длительное время работал во втором управлении буровых работ слесарем-превенторщиком, и персонажами повести стали многие его товарищи по работе. Рассказ ведется от первого лица, и это придает острую убедительность повествованию.

Г. НИКОЛАЕВА.

ГОТОВИМСЯ К СЛЕТУ ЖЕНЩИН

Объединенный женсовет треста Нижневартовскдорстрой рассмотрел вопрос о подготовке слета женщин.

На этом же заседании были заслушаны информации об организации движения за коммунистический труд среди женщин, работающих в строительно-монтажном поезде № 553, и о санитарном состоянии столовой № 4. С информациями выступили заместитель председателя объединенного построечного комитета треста В. П. Нечуткина и медицинский работник 909-го строительного управления, член объединенного женсовета Г. Н. Нагодкина.

Л. КАЗАКОВА,
председатель объединенного женсовета треста Нижневартовскдорстрой.

ПРИЗЕРЫ ОБЛАСТНОГО ПЕРВЕНСТВА

В Ишиме проходило лично-командное первенство областного совета ДСО «Труд» по зимнему многоборью комплекса ГТО среди городских и районных советов ДСО «Труд».

Начались состязания со стрельбы из малокалиберной винтовки. На следующий день на лыжне вдоль речного русла прошли соревнования по лыжным гонкам. Первое место заняла команда многоборцев Урая, второе — Ишима, третье — Надыма. Команда Нижневартовска выступала неполным составом, поэтому не могла претендовать на призовое место.

Среди многоборцев нашего города два призера первенства области ДСО «Труд».

И. ЧЕРКАК,
участник соревнований.

Редактор
Б. Н. СЫРНИН.

СПРАВКИ • ОБЪЯВЛЕНИЯ • СПРАВКИ

Куда пойти учиться?

Юноши и девушки!

ПРОИЗВОДСТВЕННОЕ ОБЪЕДИНЕНИЕ НИЖНЕВАРТОВСКНЕФТЕГАЗ ПРИГЛАШАЕТ ВАС В НИЖНЕВАРТОВСКОЕ ТЕХНИЧЕСКОЕ УЧИЛИЩЕ № 41

Училище предлагает следующие профессии:

Для юношей —

бурильщик эксплуатационного и разведочного бурения скважин на нефть и газ;

помощник бурильщика эксплуатационного и разведочного бурения скважин на нефть и газ;

электромонтер по обслуживанию буровых;

слесарь по обслуживанию буровых.

Стипендия—100 рублей.

Оператор подземного ремонта скважин;

оператор по исследованию скважин.

Стипендия — 94 рубля.

Вышкомонтажник.

Стипендия — 93 рубля.

Электромеханик земснарядов — стипендия 72 рубля.

Оператор по добыче нефти и газа — стипендия 85 рублей.

Слесарь КИПиА — стипендия 37 рублей.

Для девушек —

оператор технологических установок;

продавец промышленных товаров;

продавец продовольственных товаров;

контролер-кассир;

повар, кондитер.

Стипендия — 37 рублей.

На учебу принимаются юноши и девушки, имеющие среднее образование, без вступительных экзаменов. Срок обучения 1 год.

Выпускники училища направляются на предприятия производственного объединения Нижневартовскнефтегаз.

При поступлении необходимо предъявить следующие документы:

1. Заявление с указанием выбранной профессии.
2. Документ об образовании.
3. Характеристику.
4. Справку с места жительства и о семейном положении.
5. 6 фотокарточек размером 3х4.
6. Медицинскую справка форма 25-Ю (для подростков до 18 лет).

Паспорт, приписное свидетельство, военный билет предъявляются лично.

Начало занятий 1 сентября 1982 года.

Прием заявлений производится до 25 августа.

Адрес училища: г. Нижневартовск, ул. Набережная, 80 «а».

ТЮМЕНСКОЕ ПРОФЕССИОНАЛЬНОЕ ТОРГОВО - КУЛИНАРНОЕ УЧИЛИЩЕ ТЮМЕНЬЛЕСУРСА

проводит прием учащихся на 1982 — 1983 учебный год на отделения: кулинарное, торговое, пекарное.

Училище готовит специалистов для предприятий орсов лесной, деревообрабатывающей и нефтегазовой промышленности: кондитеров, поваров 4 и 5 разрядов (срок обучения 2 года); продавцов промтоваров, продавцов продовольственных товаров, пекарей (срок обучения 1 год).

В училище принимаются без вступительных экзаменов юноши и девушки в группы продавцов и пекарей в возрасте не моложе 17 лет, в группы поваров, кондитеров — от 15 лет и старше, с образованием не менее 8 классов. Время обучения включается в общий непрерывный стаж.

Принятые в училище обеспечиваются жилой площадью, постельными принадлежностями, стипендией в размере 32 рублей, плюс квартирные 15 руб. в месяц.

При училище имеются оборудованные учебные кабинеты, учебные магазины, учебные столовые и хлебопекарня для проведения практических занятий.

Для поступления в училище на имя директора необходимо представить следующие документы: заявление на имя директора, автобиографию, подлинный документ об образовании, характеристику с места работы, учебы, медицинскую справку по ф. № 286, 4 фотокарточки размером 3×4, справку с места жительства и о составе семьи, свидетельство о рождении (паспорт при наличии 16 лет).

Начало занятий с 1 сентября 1982 года.

За направлением на учебу обращаться по адресу: г. Нижневартовск, п. Лесников, 7, орс Тюменьлесурса, отдел кадров.

Бюро по трудоустройству приглашает:

в типографию срочно— линотипистов, печатников высокой печати с опытом работы, разнорабочего;

▲

в Нижневартовское линейное производственное управление магистральных газопроводов срочно — инженера по организации труда, бухгалтера-расчетчика, знакомого с бухгалтерским балансом. Оклад 150 руб., с выплатой премии до 50 процентов.

Обращаться: Нижневартовск-7, здание треста Самотлортрубопроводстрой, третий этаж, ЛПУМГ, телефон 6-11-08, 7-24-74;

▲

в финансовый отдел Мегионского горисполкома — главного бухгалтера.

Обращаться: г. Мегион, горисполком, финансовый отдел, телефон 7-94. Минсвязь 5-12-07 НГДУ;

▲

в управление технологического транспорта НГДУ Покачевнефть срочно — водителей, имеющих удостоверение на спецтехнику ЦА-320, А-50, УКП-80, ДКС_9/100, машинистов - компрессорщиков, трактористов, бульдозеристов, электрика-силовика, газоэлектросварщиков, водителей 1—2 классов, старшего механика, слесарей по ремонту двигателей, автоэлектрика.

Выплачивается 40 процентов трассовых. Одиноким предоставляются общежитие и прописка в п. Покачи;

▲

в домостроительный комбинат объединения Нижневартовскстрой — главного механика, начальника отдела труда и заработной платы, инженеров -конструкторов, мастеров на строительные потоки с окладом согласно штатному расписанию, плотников 3 разряда и выше, со сдельной оплатой труда.

Обращаться в отдел кадров ДСК;

▲

в Мегионскую базу производственно - технического обслуживания и комплектации оборудованием № 1 производственного объединения Нижневартовскнефтегаз срочно — водителя автокрана СМК-10, водителей автопогрузчиков, крановщика крана КС-4361 на пневмоходу; для работы на прирельсовом участке станции Лангепас — газоэлектросварщиков 4—6 разрядов, машиниста передвижной электростанции 4—6 разрядов, стропальщиков.

Одиноким предоставляются место в общежитии и прописка.

Обращаться в бюро по трудоустройству: ул. Нефтяников, 1«а», к. 48.

МЕНЯЕТСЯ

трехкомнатная квартира в г. Новосибирске на любую в г. Нижневартовске, на один—три года.

Обращаться: ул. Менделеева, 20, кв. 72, или г. Новосибирск, 630017, ул. Бориса Богаткова, 226, кв. 140;

▲

двухкомнатная благоустроенная квартира (комнаты изолированы, 2 этаж, горячая вода, телефон) в г. Нижневартовске на равноценную в г. Барнауле Алтайского края.

Обращаться: Комсомольский бульвар, 5 «а», кв. 18, телефон 6-74-19;

▲

двухкомнатная благоустроенная квартира в центре г. Ижевска (2 этаж, 31 кв. м, телефон) на трехкомнатную в г. Нижневартовске.

Обращаться ул. Пионерская, 15, кв. 65, телефон 2-03-01.

▲

срочно благоустроенная двухкомнатная квартира (31,6 кв. м) и комната в 8 микр. (16 кв. м) на трехкомнатную квартиру. 1-й этаж не предлагать.

Обращаться: ул. Мира, 60 «а», кв. 35, после 18 часов;

▲

двухкомнатная квартира с лоджией, 3-й этаж в московском доме, в 13-м микр. и комната на подселении в двухкомнатной квартире 1 микр., с балконом на четырехили трехкомнатную квартиры.

Обращаться: ул. Менделеева, 8 «а», кв. 92;

▲

четырехкомнатная квартира (2 микр., на 1-м этаже) на трехкомнатную (1—2 микр.) и однокомнатную (в любом микр.) квартиры.

Обращаться: ул. Нефтяников, 5, кв. 53, после 18 часов;

▲

двухкомнатная квартира (1 микр., телефон) на две отдельные.

Обращаться: пр. 60 лет Октября, 5 «а», кв. 62, телефон 2-38-23;

▲

однокомнатная благоустроенная (18 кв. м, с балконом, телефоном) на двухкомнатную благоустроенную в 1—2 микр.

Обращаться: пр. Космонавтов, 1 «а», кв. 7, телефон 2-06-79;

▲

две двухкомнатные квартиры (1 микр) на четырехкомнатную. Первый этаж не предлагать.

Обращаться: пр. Космонавтов, 3 «а», кв. 33, после 19 часов;

▲

двухкомнатная квартира в центре областного города Караганды Каз. ССР (имеется газ, горячая вода, лоджия, лифт, мусоропровод, комнаты изолированные, 32 кв. м, общая пл. 49 кв. м) на двух- или трехкомнатную квартиру в г. Нижневартовске.

Обращаться: ост. «Речпорт», пер. Клубный, 74, кв. 1;

▲

трехкомнатная благоустроенная квартира (3-й этаж, 43,5 кв. м на равноценную или двухкомнатную в г.г. Башкирии: Уфе, Октябрьском, Туймазах, Белебее, р/п Прютово.

Обращаться: 12 мкр., ул. Мира, 70, кв. 61, после 18 часов;

▲

трехкомнатная благоустроенная квартира на двухкомнатную и однокомнатную или на две однокомнатные.

Обращаться: ул. Мира, 56«а», кв. 55;

▲

четырехкомнатная благоустроенная квартира на 5 этаже на две двухкомнатные квартиры (есть горячая вода).

Обращаться: ул. Менделеева, 16, кв. 93, после 17 часов;

▲

однокомнатная квартира (1 мкр., 18 кв. м, газ, горячая вода, телефон) и комната в 4 мкр. (12 кв. м) на трехкомнатную квартиру в 1—6 мкр. 1 и 5 этажи не предлагать.

Обращаться: пр. Космонавтов, 1, кв. 78, после 19-00. Телефон 2-35-00;

▲

двухкомнатная квартира (32 кв. м, 2 мкр., 4 этаж, горячая вода, газ, комнаты изолированы) на две однокомнатные квартиры.

Обращаться: ул. Нефтяников, 1 «б», кв. 44, или ул. Пионерская, 15, кв. 32;

▲

однокомнатная квартира (7 микр., 2 этаж) на двухкомнатную. В деревянном доме не предлагать.

Обращаться: ул. Интернациональная, 12 «б», кв. 5, после 19-00;

▲

двухкомнатная благоустроенная квартира (36,7 кв. м, 3 этаж, телефон два балкона, подвал) в г. Северодонецке Ворошиловградской обл. на двух- или трехкомнатную в г. Нижневартовске.

Обращаться: ул. Менделеева, 18, кв. 10;

▲

однокомнатная благоустроенная квартира (16,5 кв. м) в г. Салавате Баш. АССР на двухкомнатную в г. Нижневартовске.

Обращаться: старая часть г. Нижневартовска, остан. «Речпорт», пер. Клубный, 4, кв. 1, после 19 часов;

▲

трехкомнатная квартира (2 мкр.) на двухкомнатную в г. Перми (Дзержинский и Кировский районы не предлагать) и на однокомнатную (в 1 или 2 мкр.) в г. Нижневартовске.

Обращаться: ул. Пионерская, 15, кв. 12, после 18 часов, телефон 2-25-88;

▲

комната (12 кв. м, 3-й этаж) в малосемейном благоустроенном общежитии в г. Кременчуге на однокомнатную квартиру в любом районе Нижневартовска.

Обращаться: г. Кременчуг, Полтавской области, ул. Восточная, 22, ком. 80, к Натаровой З. Л.;

▲

двухкомнатная благоустроенная квартира (30 кв. м, 4 этаж, комнаты изолированы, солнечная сторона) в г. Нижневартовске на равноценную в г. Тюмени.

Обращаться: ул. Мира, 3 «а», кв. 41, после 18 часов;

▲

трехкомнатная благоустроенная квартира (36 кв. м, имеется горячая и холодная вода, электроплита, телефон) в г. Североуральске Свердловской области на равноценную или двухкомнатную крупногабаритную в г. Нижневартовске.

Обращаться: жилпоселок СНХМ, ваг. 57, проезд автобусами 1, 3, 4, 5 до остановки «СУ-14», после 18 часов.

РАЗНОЕ

Диплом, выданный в феврале 1977 г. Ханты-Мансийским медицинским училищем на имя КРАМСКОЙ Лилии Алексеевны, и аттестат о среднем образовании, выданный в июне 1980 г. Зайцевореченской школой на имя ТИШИНСКОЙ Лилии Алексеевны, считать недействительными.

▲

Аттестат № 8391, выданный ВГПТУ г. Уфы 13 мая 1980 г. на имя САЙФУТДИНОВА Мавлета Рашидовича, считать недействительным.

▲

Продается плановый рубленый дом 46 кв. м, есть баня, сарай, огород 6 соток.

Обращаться: ул. Геологов, 48, проезд автобусами 1, 3 до «Базы орса», автобусами 4, 5 до ГАИ, в любое время.

▲

Продается дом в г. Краснодаре (имеется земельный участок 6 соток, природный газ).

Обращаться: ул. Нефтяников, 66, кв. 87.

Коллектив треста-площадки № 1 производственного объединения Нижневартовскстрой выражает глубокое соболезнование РЯЩЕНКО Борису Серафимовичу по поводу смерти его матери.

Наш адрес: 626440, г. Нижневартовск, ул. Менделеева, 11 (1-й микрорайон).

ТЕЛЕФОНЫ РЕДАКЦИИ: редактор — 2-21-63, заместитель редактора и промышленный отдел — 7-29-82, 2-32-06; ответственный секретарь—7-88-50; отдел партийной жизни—7-29-87, 2-30-56; отдел информации — 7-28-40, 2-31-96, 6-15-27; отдел писем — 2-33-46; отдел иллюстрации и фотолаборатория — 2-30-56. ТЕЛЕФОНЫ ТИПОГРАФИИ: директор — 2-24-73, 7-27-19; через «Строитель» — 6-19-12; бухгалтерия —2-32-07; инженер-технолог — 2-32-08; общий — 2-32-12.

Нижневартовская типография управления издательств, полиграфии и книжной торговли Тюменского облисполкома Заказ № 38 3, объем 1 п. л. тир. 2700

ПРОЛЕТАРИИ ВСЕХ СТРАН, СОЕДИНЯЙТЕСЬ!

ЛЕНИНСКОЕ ЗНАМЯ

ОРГАН НИЖНЕВАРТОВСКОГО ГОРКОМА КПСС, ГОРОДСКОГО И РАЙОННОГО СОВЕТОВ НАРОДНЫХ ДЕПУТАТОВ ТЮМЕНСКОЙ ОБЛАСТИ

Издается с 4 сентября 1941 года ▲ № 69 (5309) ▲ ЧЕТВЕРГ, 8 апреля 1982 года ▲ Газета выходит ежедневно, кроме воскресенья и понедельника ▲ Цена 2 коп.

ЭТА УДАРНАЯ ТРУДОВАЯ НЕДЕЛЯ ПОСВЯЩЕНА СОВЕТСКОЙ КОСМОНАВТИКЕ

ДОСТИЖЕНИЯ СОВЕТСКОЙ КОСМОНАВТИКИ

В нынешнем году практической космонавтике исполняется 25 лет. Отсчет времени она ведет с исторической даты — 4 октября 1957 года, когда в Советском Союзе был выведен на орбиту первый искусственный спутник Земли. Через три с половиной года произошло еще одно знаменательное событие: на пилотируемом корабле «Восток» отправился в свой легендарный рейс первый космонавт Земли Юрий Гагарин. Этим стартом — 12 апреля 1961 года — была открыта эра пилотируемых полетов в космос. В СССР оба направления космических исследований — на спутниках и на пилотируемых аппаратах — планомерно развиваются, взаимно дополняя и обогащая друг друга. Первые спутники проложили путь на орбиту космическим кораблям. Сейчас многие исследования, проводящиеся космонавтами на орбитальных станциях, способствуют внедрению в народное хозяйство страны ряда спутниковых систем прикладного назначения.

Долговременная орбитальная станция, как показывает опыт эксплуатации «Салют-6», способна решать широчайший круг научных и практических задач. Двадцать семь космонавтов, в числе которых были посланцы социалистических стран, за 676 суток полета «Салюта-6» в пилотируемом режиме выполнили более полутора тысяч экспериментов в области космического природоведения, технологии, медицины и биологии, астрономии.

Четыре с половиной года станция исправно трудится в космосе. Сейчас в составе орбитального комплекса, действующего в автоматическом режиме, проходит испытания тяжелый спутник «Космос-1267». Все это говорит об исключительной эффективности современной космической техники и подтверждает дальновидность принятого в свое время решения о развитии долговременных орбитальных станций как основного средства освоения космоса.

Увеличивая продолжительность пилотируемых полетов, мы меньше всего стремились к установлению рекордов, как таковых. Длительный полет — прежде всего средство достижения максимальных результатов с наименьшими экономическими затратами. С другой стороны, ясно, что нельзя до бесконечности увеличивать продолжительность экспедиций. Остаются ли в этом случае какие-то средства для дальнейшего повышения эффективности использования космической техники? Такие возможности есть, одна из них — организация непрерывной эксплуатации орбитальных станций. Пока же у экипажей уходит слишком много времени на расконсервацию и консервацию бортовых систем при смене экспедиций, на адаптацию к условиям невесомости очередного экипажа, на разгрузку и загрузку транспортных кораблей снабжения. Накопленный опыт работ в космосе позволяет говорить о том, что мы близки к решению этих задач. Хочется сказать и о некоторых частных технических решениях. Допустим, что в процессе работы какой-то экспедиции получены важные результаты, которых с нетерпением ждут специалисты на Земле. Всегда ли целесообразно откладывать отправку таких материалов до очередного рейса транспортного корабля? В некоторых случаях, вероятно, можно будет организовать срочную доставку материалов с борта станции с помощью специальной спускаемой капсулы.

В космосе много мирной, полезной для всех людей работы. Советский Союз на практике показывает свое стремление сотрудничать на этом поприще со всеми заинтересованными странами. «Салют-6», принявший на борт восемь международных экспедиций, стал, по существу, международным исследовательским институтом. То же самое можно сказать и о Звездном, где сейчас проходят подготовку французские космонавты. Приборы, изготовленные во Франции и в Австрии, стояли на последних советских «Венерах», недавно порадовавших нас новыми великолепными результатами. Только такой — мирной, интернациональной — и должна оставаться космонавтика.

Владимир ШАТАЛОВ,
генерал-лейтенант авиации, руководитель подготовки советских космонавтов, дважды Герой Советского Союза (АПН).

60-ЛЕТИЮ СССР — УДАРНЫХ НЕДЕЛЬ!



Кто не знает в полевом городке СУ-54 Виктора Николаевича Илаксина — бригадира Нижневартовского участка Запсибнефтехиммонтажа. Строители видели его в деле еще на первых нижневартовских заводах и на Белозерке. Отличилась бригада Виктора Николаевича и на строительстве Локосовской дожимной компрессорной станции. Сейчас она ведет монтаж металлоконструкции холодильного отделения Локосовского газоперерабатывающего завода.

Что и сказать, отлично трудятся ребята! Февральское задание было выполнено на 150 процентов, а в марте на 170 процентов.

На снимках: газорезчик Александр Парфенов и электросварщик Юрий Яландаев из бригады В. И. Илаксина.

Фото Ю. ФИЛАТОВА.



◆ СОБЫТИЯ НЕДЕЛИ

РАБОЧАЯ ДРУЖБА

На днях у коллектива первого управления буровых работ побывали их коллеги из Сургута — УБР-2. Это очередная деловая встреча представителей двух родственных предприятий, соревнующихся между собой.

Делегацию гостей возглавлял Герой Социалистического Труда, начальник Сургутского второго бурового управления Г. М. Левин. В ее составе были лучшие буровые мастера, главные специалисты.

Сургутине побывали на буровой мастера А. С. Кузьмина, на рабочем объекте пусконаладочной бригады мастера В. С. Рыбакина...

Главным итогом очередного визита была встреча буровых мастеров, главных специалистов обоих предприятий. Здесь шел большой заинтересованный разговор о поисках путей повышения производительности труда, профессионального мастерства, состоялся широкий обмен опытом.

Были подведены итоги социалистического соревнования обоих предприятий за минувший год и первый квартал текущего года. Победителями соревнования за 1981 год признаны нижневартовские проходчики, а за первый квартал — сургутине.

С. ЗАЙЦЕВА.

ДЕНЬ КИНО

В рамках недели азербайджанского кино в Тюменской области в Нижневартовском доме культуры «Юбилейный» прошла встреча с кинематографистами республики.

Киноактеры Г. Мамедов, Ш. Алексеров, Т. Миркоев, киноактрисы Л. Бидеровили, Т. Ахмерова, Ф. Кулиева дали возможность заглянуть в творческую лабораторию артиста.

После встречи демонстрировали фильм «Золотая пропасть», который на XIV Всесоюзном кинофестивале был удостоен приза за успешный дебют. Работа создана по мотивам повести Н. Мусабекова «В царстве нефти и миллионов» и охватывает события конца XIX века — эпоху зарождения нефтяной промышленности и капиталистических отношений в Азербайджане.

Т. ВАСИЛЬЕВА.

ПОЗЫВНЫЕ СУББОТНИКА

Ударным трудом решили отметить коммунистический субботник работники тринадцатого строительного управления Мегионгазстроя. На субботник выйдут 242 человека, из которых тридцать будут заняты на благоустройстве территории управления и пусковых объектов.

Восемнадцать рабочих 17 апреля будут работать на [illegible] материалах.

● 60-ЛЕТИЮ СССР



КЕМЕРОВСКАЯ область. Исполнилось 50 лет Кузнецкому металлургическому комбинату имени В. И. Ленина.

История Кузнецкого металлургического комбината — одна из ярких страниц становления и развития передовой отечественной металлургии.

Промышленный гигант был сооружен при поддержке всей страны в кратчайшие сроки. Менее трех лет понадобилось для того, чтобы вместе в строй предприятие с полным металлургическим циклом.

За 50 лет предприятие дало народному хозяйству 141 миллион тонн чугуна, 165 миллионов тонн стали, 122 миллиона тонн проката, 308 миллионов тонн железнодорожных решеток. За успехи, достигнутые в повышении эффективности производства, увеличении выпуска металла, комбинат в 1974 году был награжден орденом Октябрьской Революции.

Сегодня комбинат выпускает 200 марок стали, 500 различных профилей и размеров проката. Продукция кузнецких металлургов отправляется на 5 тысяч предприятий Советского Союза, в 37 государств мира.

Вместе с комбинатом строился и рос город Новокузнецк. Сейчас это один из крупных промышленных центров Сибири.

На снимках: площадь Маяковского — одно из красивых мест города Новокузнецка;

передовые сталевары первого мартеновского цеха (слева направо) кавалер орденов Трудового Красного Знамени и «Знак Почета» А. М. Сорокин, кавалер ордена Трудового Красного Знамени П. П. Сапрыкин и кавалер орденов Трудового Красного Знамени и Трудовой Славы III степени А. Д. Скурихин. Сначала этого года сталевары цеха сварили более трех тысяч тонн высококачественной стали.



(Фотохроника ТАСС).

ВОСПИТАНИЮ — КОМПЛЕКСНЫЙ ПОДХОД

ОТ ЗНАНИЙ К УБЕЖДЕНИЯМ

Правовое воспитание разнообразно по своему содержанию. Оно включает в себя разъяснение смысла, сущности и значения конкретных законов, показ демократического характера советского права и его гуманизма, воспитание уважения к законам. Поэтому, используя самые различные формы работы по правовому воспитанию, все отделы Дворца культуры «Октябрь» работают в тесном контакте с городской прокуратурой, народным судом, отделом внутренних дел.

Сама жизнь подсказала внешкольному отделу ДК идею создания клуба «Щит и меч», который посещает более трехсот ребят. Здесь не только проводятся лекции и беседы на правовую тему, но и такие заседания, как публицистическое обозрение «Подросток и лето», «02 слушает», уроки культуры поведения, идут откровенные разговоры о дружбе мнимой и настоящей, конкурсы «Дворовый гитарист».

Завершаются заседания клуба обычно или художественным фильмом, или концертом художественной самодеятельности. К воспитанию подростков мы подходим с большим тактом, здесь важны чуткость, доверительный разговор.

Важнейшую роль в формировании правосознания молодежи играет семья. А. С. Макаренко указывал, что пример родителей, их поведение — это важнейший фактор воспитания детей. Многочисленные исследования юристов, социологов и других специалистов свидетельствуют, что подавляющее большинство несовершеннолетних правонарушителей не получили должного семейного воспитания. На путь совершения преступлений становятся дети из тех семей, в которых с малых лет не прививалось чувство ответственности за неправильные действия. Такие качества, как честность, трудолюбие, уважение к родителям, старшим по возрасту и окружающим, в неполноценных семьях не культивируются.

В прошлом году наш внешкольный отдел создал для родителей лекторий «Трудный возраст». Прошли занятия «Юридическая ответственность родителей за воспитание детей», «Роль личного примера родителей», «Дети и деньги».

Привлечь к этим занятиям родителей неблагополучных семей помогала инспекция по делам несовершеннолетних. Но ее энтузиазм быстро иссяк. Остался в стороне и городской отдел народного образования, который не обратил никакого внимания на наши призывы. А ведь успех всякого воспитания зависит от совместной работы многих общественных организаций. И как понять их позицию в этом вопросе.

...Итак, проходит время, идут годы, из нашего доверчивого на вид подростка вырастает стройный юноша или девушка, которым присуща исключительная восприимчивость, стремление к идеалу, к романтике и к правде. Эти сами по себе положительные черты могут иногда привести к тому, что молодежь в силу отсутствия достаточного жизненного опыта путает идеалы с иллюзиями, романтику с экзотикой, правду с критиканством. Столкнувшись с теневыми сторонами реальной жизни, молодой человек не всегда находит в себе силы, мужество и упорство для терпеливой борьбы за осуществление своих идеалов, на этом этапе в жизни человека особенно большое значение играет правовая пропаганда.

С этой целью киноконцертный отдел создал кинолекторий «Молодежи о законе и праве». Здесь читаются лекции «Закон и повседневное поведение молодежи», «Достижения науки и техники в борьбе с преступлениями», проводятся устные журналы «Имеем закона», вечера вопросов и ответов «Человек имеет право...» и др. Все лекции подкрепляются документальными и художественными фильмами. Не забыли мы и о работе по месту жительства. В шестом общежитии действует лекторий «Человек и закон». Наиболее актуальные темы его занятий «Причины преступности среди молодежи», «О свободе подлинной и мнимой», «Вопросы брака и семьи в советском законодательстве» вызывают большой интерес у девушек общежития. Они задают много вопросов, задумываются над ответами.

Как личность человек окончательно формируется в трудовом коллективе. Здесь он проходит школу жизненной и идейной закалки. Поэтому именно трудовой коллектив располагает большими возможностями в обеспечении правильного формирования личности, в том числе и правового.

Уже более пяти лет в «Октябре» действует народный университет «Знания о государстве и праве» для членов товарищеских судов и народных заседателей. Эти люди призваны всеми средствами бороться против недостатков, чуждых нашему обществу.

Опираясь на богатый жизненный материал, лекторы университета подробно освещают каждую тему, отвечают на вопросы слушателей, на практике показывают открытые заседания народного и товарищеского судов, принимают активное участие в рейдах по проверке социалистической дисциплины, пропагандируют юридические знания среди населения.

Очень действенной, эффективной формой работы в правовой пропаганде является трибуна общественного мнения во втором общежитии. Здесь обвиняемые различным пережиткам прошлого — пьянству, хулиганству, клевете, равнодушию предъявляют специалисты-экономисты, юристы, социологи, врачи-психиатры, к ним присоединяется гневное слово работников милиции.

Традиционными у нас стали дни семейного отдыха, на которых тоже проводятся консультации юристов, с различными беседами выступают работники прокуратуры, отдела внутренних дел.

Требование знать, уважать и исполнять законы должно принадлежать к числу важнейших требований, предъявляемых в процессе правового воспитания в настоящее время. Поэтому правовая пропаганда среди трудящихся призвана занять ведущее место в обеспечении реализации выдвинутого нашей партией требования: «Уважение к праву, закону должно стать личным убеждением каждого человека».

Л. ЧУРАВЦЕВА,
заведующая отделом Дворца культуры нефтяников «Октябрь».

НИЖНЕВАРТОВСКАЯ ГОРОДСКАЯ ИЗБИРАТЕЛЬНАЯ КОМИССИЯ ПО ВЫБОРАМ В ГОРОДСКОЙ НАРОДНЫЙ СУД

В соответствии со ст. ст. 26 и 27 Закона РСФСР «О выборах районных (городских) народных судов РСФСР» исполком Нижневартовского городского Совета решил утвердить городскую избирательную комиссию в составе следующих представителей общественных организаций и трудовых коллективов:

Председатель комиссии — Галич Вениамин Иванович — от коммунистической организации домостроительного комбината объединения Нижневартовскстрой.

Заместитель председателя комиссии — Добрейкин Иосиф Николаевич — от коммунистической организации автобазы № 10 треста автотранспорта Главтюменьнефтегазстрой.

Секретарь комиссии — Чаус Галина Александровна — от организации профессионального союза рабочих строительства и промышленности стройматериалов домостроительного комбината объединения Нижневартовскстрой.

Члены комиссии:

Ахмедова Зайтуна Мутаяновна — от трудового коллектива автобазы № 10 треста автотранспорта Главтюменьнефтегазстроя.

Бортников Анатолий Федорович — от трудового коллектива Нижневартовского специализированного управления треста Уралтеплоизоляция.

Василюк Арсентий Алексеевич — от коммунистической организации домостроительного комбината объединения Нижневартовскстрой.

Гаврилова Татьяна Ивановна — от организации Всесоюзного Ленинского Коммунистического Союза Молодежи домостроительного комбината объединения Нижневартовскстрой.

Игонина Любовь Николаевна — от организации Всесоюзного Ленинского Коммунистического Союза Молодежи домостроительного комбината объединения Нижневартовскстрой.

Стерхова Людмила Геннадьевна — от организации Всесоюзного Ленинского Коммунистического Союза Молодежи домостроительного комбината объединения Нижневартовскстрой.

Телков Николай Николаевич — от коммунистической организации специализированного управления № 56 треста Нефтеюганскспецгидромеханизация.

Шилова Светлана Владимировна — от коммунистической организации домостроительного комбината объединения Нижневартовскстрой.

Шевченко Татьяна Борисовна — от профессионального союза рабочих нефтяной и газовой промышленности специализированного управления № 56 треста Нефтеюганскспецгидромеханизация.

Якеднов Олег Павлович — от организации Всесоюзного Ленинского Комсомольского Союза Молодежи Нижневартовского специализированного управления треста Уралтеплоизоляция.

А. ШАРОГЛАЗОВА,
секретарь горисполкома.

РАЙОННАЯ ИЗБИРАТЕЛЬНАЯ КОМИССИЯ ПО ВЫБОРАМ В РАЙОННЫЙ НАРОДНЫЙ СУД

В соответствии со ст. ст. 26 и 27 Закона РСФСР «О выборах районных (городских) народных судов РСФСР» исполком районного Совета народных депутатов решил утвердить районную избирательную комиссию в составе следующих представителей общественных организаций и трудовых коллективов:

Председатель комиссии — Карпов Иван Яковлевич — от коммунистической партийной организации Нижневартовского лесхоза.

Заместитель председателя комиссии — Буляхова Людмила Николаевна — от коммунистической партийной организации Нижневартовского райрыбкоопа.

Секретарь комиссии — Синицкова Надежда Григорьевна — от организации Всесоюзного Ленинского Коммунистического Союза Молодежи райисполкома.

Члены комиссии:

Барковский Алексей Иванович — от коммунистической партийной организации Нижневартовского лесхоза, Ветрова Надежда Николаевна — от трудового коллектива Нижневартовского рыбозавода, Лобанов Иван Алексеевич — от трудового коллектива Куль-Еганского лесхоза, Русских Сергей Георгиевич — от организации профессионального союза работников пищевой промышленности Нижневартовского рыбозавода, Солодовникова Валентина Евсеевна — от трудового коллектива Нижневартовского леспромхоза, Ширяева Светлана Васильевна — от организации Всесоюзного Ленинского Коммунистического Союза Молодежи Нижневартовского райрыбкоопа.

В. ЮДИН,
секретарь райисполкома.

ПИСЬМА В ГАЗЕТУ

ЛЕНИНСКОЕ ЗНАМЯ

В марте редакция получила 588 писем, 457 из них были опубликованы или использованы в газете.

На 33 жалобы получено тринадцать ответов. В трех ответах сообщалось, что авторам даны объяснения на поставленные вопросы, в восьми — указывалось, что по сигналам читателей приняты соответствующие меры, в двух — говорилось, что факты при расследовании не подтвердились.

20 жалоб находятся на рассмотрении в партийных, советских, профсоюзных и хозяйственных организациях.

◆ О ЛЮДЯХ ХОРОШИХ

КОГДА ТОВАРИЩ РЯДОМ

Со мной случилась беда. Не вовремя мир — это страшно. Нужно собрать всю волю, мужество, чтобы вновь вернуться к жизни. Вот в такие минуты особенно ценишь надежное плечо товарища. Как я признателен коллективам шестой автоколонны второго Мегионского управления технологического транспорта, первого Мегионского управления технологического транспорта за их поддержку. Эти люди стараются как могут помочь в горе, хотя как не облегчить его. Я не чувствую себя одиноким, когда вокруг столько славных и добрых людей.

А. РЫБАК.

СПАСИБО ВРАЧАМ

Кто знал, что наш совершенно здоровый мальчик может в тяжелом состоянии оказаться в больнице. Вову сопровождала машина ответственность за его жизнь взял на себя хирург Евгений Владимирович Пискунов. Он сделал операцию. Вот и сейчас — послеоперационный период, с нашим ребенком был врач Сергей Петрович Девекин. Спасибо всем в белых халатах за то, что спасли они нашего Вову.

Семья МАЛЬЦЕВЫХ.

ПРИШЕЛ МАСТЕР

Звонок в дверь, и я увидел на пороге девушку. Она объяснила, что пришла поменять конфорки на электроплите. А на следующий день она уже ловко разбиралась в сложной схеме. И честно говоря, сначала отнеслась к ней недоверчиво, сомневаясь в мастере. Перебывало до этого у нас немало, да толку от них никакого. А вот Нина Бай все сделала очень хорошо. Она не просто знает свою работу, самое главное, умеет к ней добросовестно относиться.

Я. ГАПОНЮК, ветеран Великой Отечественной войны.

„ЕСТЬ ВСТАТЬ В СТРОЙ!"

Вот уже в течение трех лет при детском отделе Дома культуры «Юбилейный» успешно работает народный университет для допризывников «Будущий воин», организованный совместно с горвоенкоматом. Слушатели его — учащиеся девятых—десятых классов школ города. На занятиях университета ребята слушают лекции об истории Советской Армии, о назначении Вооруженных Сил СССР, о подготовке к службе, встречаются с ветеранами войны и труда, принимают участие в вечерах-ритуалах «Проводы в армию».

Традиционными стали конкурсы «Есть встать в строй!». Прошли такие и нынче. Приняли в них участие восемь школ. Команды победительницы вышли в финал.

И вот заключительный конкурс. Прибыли на него представители первой, девятой, четвертой и пятой школ.

Актовый зал девятой школы (здесь проходил конкурс) заполнили болельщики. Одна за другой выходят на сцену команды. У каждой своя форма. Командиры докладывают офицеру-военкомата, представителю жюри Г. А. Шишову о готовности к участию в конкурсе. Чувствуется, как волнуются ребята, старательно выполняя все строевые команды своего командира.

Сразу же после конкурса строя команд начинается разминка: нужно быстро и четко ответить на вопросы по истории Советской Армии. Все участники команд показали отличные знания.

Готовится художники и редакторы к выпуску «боевого листка», а на сцене идет соревнование: кто сильнее, кто больше других выжмет штангу. Самым сильным оказался учащийся четвертой школы Данышин, он выжал штангу 76 раз.

В эстафете разборка, сборка автомата победила команда девятой школы, ее время минута 55 секунд, а в личном первенстве — Гушев из пятой школы. В соревновании с противогазом самой ловкой, быстрой, умелой оказалась О. Нагорная из девятой школы.

Соревновались и зрители. Болельщики, особенно первой и девятой школ, показали хорошее знание военных песен. Приготовили ребята и по номеру художественной самодеятельности. Так, учащиеся первой школы исполнили сатирические куплеты на поджигателей войны.

Хорошей оценки заслужили песни военных лет в исполнении ребят из четвертой школы под аккомпанемент баяна и гитары.

И вот жюри объявляет результаты. Победила команда девятой школы. Инструктор горкома ДОСААФ И. В. Глазнев вручает команде переходящий кубок, диплом первой степени и Почетную грамоту городского комитета ВЛКСМ. Дипломы второй и третьей степеней и Почетные грамоты горкома ВЛКСМ получили команды четвертой и первой школ, занявшие второе и третье места.

Хорошее впечатление оставил этот конкурс. Сравнивая его с прошлогодним, видно, что работа с допризывниками в школах города заметно улучшилась.

...Взрослеют мальчишки. Закончив школу, уходят служить в армию, учиться в военные училища. А народный университет с первого октября пополнится новыми слушателями. Главной его задачей по-прежнему остается воспитание молодого поколения на славных боевых традициях советского народа, его могучих Вооруженных сил, подготовка молодежи к воинской службе.

Е. БЫЧКОВА.



Потомственный рыбак Константин Кириллович Покачев работает на Аганском рыбоучастке Нижневартовского рыболовецкого со дня его основания. Много воды в Агане утекло с тех пор, как К. К. Покачев поймал свою первую рыбину, сейчас уже его ученики выловили по одну сотню центнеров рыбы. Но наставник и сейчас впереди. Труд его отмечен высокой наградой — орденом «Знак Почета».

На снимке: К. К. Покачев.

Фото А. БЕРЕЗИНА, иллюстр. кор.

ЧИТАТЕЛЬ КРИТИКУЕТ

Отношение к хлебу

Об отношении к хлебу на страницах «Ленинского знамени» говорилось уже не раз. Но об этом необходимо поговорить еще, потому что не умеем мы беречь народное достояние.

Сколько раз предлагалось поставить бачки в подъездах. В некоторых домах они есть, только управление рабочего снабжения плохо заботится о том, чтобы пищевые отходы вывозились регулярно. А вот в деревянных домах таких бачков нет, хотя таких домов достаточно много в городе. Почему жилищно-эксплуатационные участки оставили этот вопрос без внимания? Разве это не для них вновь купят мусоровозную машину?

С. ГАЛЯМОВА.

Внесли пункт в договор

В коллективном договоре, принятом в НГДУ Мегионнефть наряду с планами и цифрами по добыче нефти был записан и пункт об улучшении быта рабочих отдаленных вахтовых поселков и месторождений.

Рабочие вездехода Курья, расположенного в поселке Катл, решили установить теплую связь с совхозом «Покурский». По этому вашему ходатайству в договор. Протоколами за то, чтобы дать [illegible] электроэнергию [illegible], перенесли в детский сад. Построили для него [illegible] совхоз «Покурский».

В сады совхоза приняли более [illegible] детей работников НГДУ. На как видно, что дальше этого дело не пошло. Рабочие вездехода сделали свое [illegible] а вот до [illegible] отношения [illegible] Вот и ходят дети с [illegible] в школу на [illegible] испытывает [illegible] процесс до [illegible] А в НГДУ Мегионнефть [illegible] по [illegible]

Рабочие вездехода Курья и поселка «Покурский».

СЕМИНАР ДЛЯ РОДИТЕЛЕЙ

Уже пять лет в детском саду № 10 нефтяников работает постоянно действующий семинар для родителей по подготовке детей к школе. На занятиях присутствуют обычно и педагоги базовой средней школы № 8.

Недавно прошло очередное занятие (о правилах уличного движения), которое умело провела воспитательница Г. М. Вольнова. Теоретическая его часть сопровождалась показом наглядных пособий.

Скоро ребятишки станут первоклассниками и приобретут самостоятельность. Навыки эти, которые им прививают воспитатели, всегда будут кстати.

Р. АХМАДОВА, заведующая детсадом № 10.

◆ КАК ВАС ОБСЛУЖИВАЮТ?

ДОБРОЕ СЛОВО СИЛЫ ПРИБАВЛЯЕТ

Каждая из нас, идя в ателье, чтобы сделать заказ, представляет себя в пышном бальном платье или в элегантном костюме английского стиля. А если кто еще не выбрал фасон будущего наряда в «Моднице» — ателье первого разряда — художник-консультант или закройщица дадут дельный совет. Выбирая сложные и неожиданные фасоны, мы не задумываемся над тем, кто и как будет воплощать наши красивые мечты.

Молодая коммунистка Татьяна Максимова пять лет работает закройщицей в ателье «Модница». Теперь уже не сосчитать, сколько женщин нарядила в красивые, модные платья. Более двух лет возглавляет Татьяна цеховой комитет профсоюза. Благодаря активистам в коллективе налажено действенное социалистическое соревнование, регулярно подводятся итоги, определяются победители, а отстающих здесь нет. О тех, кто сегодня впереди, сообщает экран соревнования.

Доброта, внимательность, отзывчивость — вот качества, присущие Татьяне Максимовой, которые помогают ей в работе. Редкая женщина в ателье не ведет себя капризно, потому что каждой хочется быть нарядной, эффектной. А поможет в этом нелегком деле закройщица Татьяна умеет ненавязчиво убедить придирчивую заказчицу в том, что именно этот фасон ей больше всего к лицу.

За два месяца закройщице Максимовой в книгу отзывов записано восемь благодарностей. Заказчица Бабенко пишет: «Уже пять лет шью в платья и костюмы у Татьяны Александровны Максимовой и каждую вещь пошу с удовольствием».

Еще в школьные годы решила Таня посвятить свою жизнь швейному делу. Закончила профтехучилище и курсы закройщиков. Теперь она может практически выполнить любую модель.

На вопрос, какие модели больше всего любит создавать Таня, ответила:

— Торжественные. Праздничные фасоны. Когда я вижу радость невесты или школьницы выпускницы, примеряющих новое платье, тоже радуюсь.

Десять лет трудовой стаж Тани Максимовой. Десять лет работает она рядом с закройщицей Раисой Ивановной Тарасовой. Вместе работали они в небольшом поселке Жигулевске и судьба свела их в одном ателье города Нижневартовска. Раиса Ивановна видела, как год от года росло профессиональное мастерство Татьяны, как в сложных ситуациях проявлялась ее принципиальность, с какой настойчивостью ведет она дела и цехком. А когда подошло время, коммунист с [illegible]-летним стажем Р. И. Тарасова рекомендовала Татьяну Максимову в ряды ленинской партии.

Н. КРЕСЛОВА.

ВЕСТИ ИЗ ДЮСШ

За честь города

В детской юношеской спортивной школе прошло первенство школ по волейболу в честь 60-летия образования СССР. Соревнования проводились с целью выявить сильнейшую команду у мальчиков и девочек, которым предстоит 27—30 апреля защищать честь нашего города на первенстве области.

Состязания проходили по трем возрастным группам.

Уверенно провели встречи команды тренеров О. С. Глазневой, В. П. Малинина и Н. Н. Бударина.

Лучшими игроками признаны Олег Лысов, Мансура Пмакаева, Света Фисенко, Оксана Стрикампна, Вова Пузенко, Вова Киселев, Галя Антипина и Сережа Шевченко.

Соревновались учителя

В весенние каникулы с помощью детско-юношеской спортивной школы проводились соревнования по лыжным гонкам среди учителей школ города. У женщин — на два километра, у мужчин — на пять.

Участвовали в них более 160 человек. С каждым годом эти соревнования носят все более массовый характер. Но, к сожалению, остаются в стороне от этого мероприятия станция юных техников, Дом пионеров.

Соревнования никого не оставили равнодушными. У мужчин на пятой ступени лидировал Н. И. Старков. Несколько секунд уступил ему Л. В. Нех, занявший второе место; Л. Ф. Родионов — на третьем месте.

Среди женщин особую похвалу заслуживает Л. В. Федоровская, показавшая лучшее время по всем ступеням. Очень интересная борьба была у женщин на четвертой ступени. Явным лидером стала Т. Д. Казимирова. Н. В. Самохина и Н. Н. Тятовец поделили второе и третье места.

В общем зачете лидером стал коллектив учителей одиннадцатой средней школы. Надо сказать, что эта школа заняла призовое место и в соревновании учащихся города. В этом большая заслуга директора Л. В. Арямкиной и преподавателя физкультуры Л. Ф. Родионова.

Второе и третье места заняли школы № 7 и № 5.

Н. ШИТИКОВА,
тренер ДЮСШ.

НЕФТЯНАЯ ЖЕМЧУЖИНА

То ли солнце над Обью встает,
То ли яркие звезды мерцают.
День и ночь Нижневартовск живет —
Нефтяная жемчужина края.

Припев:

Самотлор, Самотлор,
Твоя слава гремит не смолкая.
Самотлор, Самотлор,
Ты могуч, в мире равных не зная.
Самотлор, Самотлор,
Тебя парни России открыли.
Самотлор, Самотлор
И навеки тебя покорили!

Здесь в бескрайних просторах болот,
Где в морозы и сталь уставала.
Мы прошли до полярных широт —
Чтобы сильней наша Родина стала.

Припев.

Мы подняли над Обью дома.
Нефть и газ подаем в магистрали.
И забота сегодня одна —
Чтоб сильней наша Родина стала.

Припев.

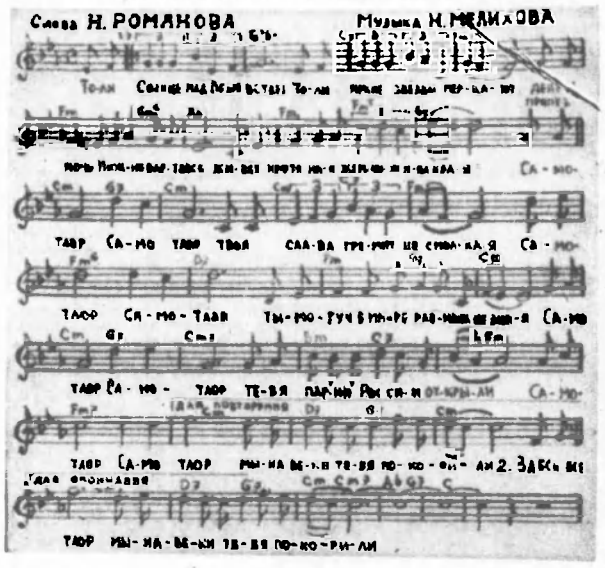

театр

ПРИСЯДЕМ ПЕРЕД ВЫБОРОМ

Свиридовская сюита «Время, вперед!» стала вроде музыкального символа современного динамичного образа жизни нашей страны. В убыстряющемся ритме аккорды врываются в зал, создавая определенный настрой зрителей.

Мы не ошиблись, на сцене спектакль на близкую нам по времени и проблематике тему, называемую в критике производственной. Пьеса Ю. Черняка «Присядем перед дорогой», показанная в Нижневартовске Тюменским театром драмы, рассказывает о директоре нового завода Ломакине, о его представлении современного стиля руководителя, чести.

СЮЖЕТ произведения достаточно острый. Недавно родившийся завод переживает трудное время. Остается ограниченное время до пуска новой технологической линии, которая находится под контролем министерства, а специалисты уходят, не видя перспективы получения жилья.

Ситуация, к сожалению, типичная. (Как часто в подобной оказываются возникающие предприятия!). Есть и типичные способы выхода из положения: организованные и стихийные наборы кадров. И оправдание в случае невыполнения планов — тоже традиционно-объективное: нет людей и все.

И сценарист, и режиссер попытались решить проблему по-другому, поставив у руля производства энергичного, по их мнению, делового директора Ломакина. Как-то он выдержит натиск сроков, планов, смет и пр.

Артист Э. Мурашов, играя своего Ломакина, своеобразно видит атрибутику энергичности. Непременная записная книжка в кармане или в руке, быстрая походка, отрывистая, похожая на команды, речь, строгость одежды — все это так броско, подчеркнуто, что кажется завлачным.

Но не внешними же чертами авторы хотели определить тип современного руководителя. Какими же?

Немаловажная деталь — в штате завода есть инженер-психолог. Согласитесь, это не просто дань моде или времени. В спектакле нет прямых свидетельств эффективности службы человеческой души. Однако то, что директор опирается на нее — бесспорно. Не случайно в его блокноте подсчеты потерь производства от бытовой неудовлетворенности с т и заводчан, но случайно он желает знать мнение людей о своей затее со строительством жилого дома.

Став перед дилеммой — или покорно ждать, пока разбежится коллектив и в конечном счете сорвется ввод новых мощностей, или любой ценой решить проблему жилья — Ломакин избирает второе.

Конечно, коллектив поддерживает его. С мастерками в руках, обоями под мышкой, сантехническими приборами в авоськах люди идут на новостройку.

Все теперь закручивается вокруг дома. И вся энергия, и вся деловитость Ломакина обращена сюда. Дело в том, что директор берется за три месяца до окончания года достроить шесть этажей жилого здания, которое бросил строительный трест. Достроить с условием, что все сто сорок квартир будут переданы заводу. Выгодно не только предприятию, полагает Ломакин. Выгодно и городу, который отчитывается за ввод дома перед вышестоящими организациями. А потому он почти без сомнения в успехе идет в горисполком, диктует свое условие мэру города Краснову: я сделаю дом, вы отдаете все квартиры.

В начале рецензии мы отмечали внешние стороны энергичности Ломакина. Теперь она достигает апогея. Для неплановой стройки нет кирпича. Телефонный звонок — и кирпич течет на стройплощадку. На готовящемся к пуску заводском конвейере возможна задержка, потому что американский специалист собирается съездить на родину. Короткий разговор с господином Стивенсом — и тот под музыку Свиридова руководит шеф-монтажом. Странно, что авторы вообще вспоминают в суматошные строительные дни об основном производстве. Только как? Главный инженер вместо «Здравствуйте» говорит директору «Не беспокойся, на конвейере все нормально».

Весь город удивлен темпами, какими поднимается дом. Оценка «отлично» потрясла даже специалистов - строителей. Не совсем это вяжется с логикой: заводчане волокли в свои строящиеся квартиры кто что мог.

Председатель горисполкома в конце концов решил отказаться от обещания, ссылаясь на то, что его вовремя поправили, что дело дошло до самого Бориса Николаевича». И опять решительный деловой Ломакин в своем амплуа: он дает распоряжение вселяться в квартиры без ордеров.

Не может быть спору, что построенный дом нужней для города, нежели недостроенный. Не может быть двух мнений о чести, порядочности (держать или не держать данное слово). Тем не менее авторы истинное значение порядочности толкуют по-своему. Ломакин, как герой положительный, должен выполнить обещание перед своими рабочими. Ничего, что в обход закона, ничего, что какая-то чета ветеранов десять лет ждет очередь на квартиру. В самом начале авантюрное предложение Ломакина подается как некая социалистическая предприимчивость (так по крайней мере оценивает ее сам герой в разговоре со Стивенсом).

Актер Э. Мурашов играет Ломакина «без сомнений». Может быть, именно это настораживает уже с первых минут. Ведь каждому дается право, нет не право, обязанность выбора. Не может человек быть до конца уверенным в своей безгрешности. Размышления, анализа поступков, не деловой, а человеческий подход — вот этих-то качеств и не хватает Э. Мурашову. У него все по делу. Даже первый поцелуй и тот...

Он прав, во всем прав Мурашов-Ломакин, но неужели не нашлось более мягких интонаций, только резкие, отбрасывающие в сторону всякие сомнения слова. Есть ли в нем доброта, чуткость не к человечеству вообще, а к конкретным людям — актер ответа на этот вопрос не дает.

Ломакин показан так крупно, что подавляет всех других героев. На его фоне трудно определить роль секретаря парткома Яковлева (арт. А. Борисов), который во всем поддерживает хозяйственника, хотя в руках имеет серьезные документы о нарушениях финансовой деятельности на заводе, представленные главным бухгалтером завода Зоновым.

Неожиданной стала трактовка этого образа. Да, может быть он человек завистливый, злобный, по словам других героев, но вот сыграл его актер Б. Савин борцом за государственную копейку. Он прекрасно понимает, что не в собственный карман кладет Ломакин деньги, но волнуют его эти дополнительные выплаты, сверхнормативные расчеты, незаконные премиальные. За одно это он достоин уважения.

Вкраплена в сюжет и любовная линии. Психолог завода Елена Юрьевна, пишущая диссертацию о Ломакине, влюбляется в директора. К сожалению, ее образ артисткой Н. Зуковой дан без развития, и любовь эта никак не отражается на характере героя.

Надо заметить, что актерам на сцене приходится двигаться столь часто, что не остается просто времени на то, чтобы остановиться, осмыслить поступки, просто оглянуться.

Трудно предсказать финал спектакля. Судя по симпатиям авторов, Ломакин добьется своего. Но какой нравственный урок тогда получит он сам и ему подобные. «Присядем перед дорогой» — называется постановка. Есть смысл присесть, чтобы подумать не о пламенной речи в высокой инстанции, а о большем.

Б. ШАЙМСКИЙ.
Г. КУЗНЕЦОВА.

Редактор
Б. Н. СЫРПИН.

Наш адрес: 626440, г. Нижневартовск, ул. Менделеева, 11 (1-й микрорайон).

ТЕЛЕФОНЫ РЕДАКЦИИ: редактор — 2-21-63, заместитель редактора и промышленный отдел — 7-29-82, 2-32-06; ответственный секретарь — 7-88-50; отдел партийной жизни — 7-29-87, 2-30-56; отдел информации — 7-28-40, 2-31-96, 6-15-27; отдел писем — 2-33-46; отдел иллюстрации и фотолаборатория — 2-30-56. ТЕЛЕФОНЫ ТИПОГРАФИИ: директор — 2-24-73, 7-27-19; через «Строитель» — 6-19-12; бухгалтерия — 2-32-07; инженер-технолог — 2-32-08; общий — 2-32-12.

Нижневартовская типография управления издательств, полиграфии и книжной торговли Тюменского облисполкома. Заказ № 3861, объем 1 п. л., тир. 27000

ПРОЛЕТАРИИ ВСЕХ СТРАН, СОЕДИНЯЙТЕСЬ!

ЛЕНИНСКОЕ ЗНАМЯ

ОРГАН НИЖНЕВАРТОВСКОГО ГОРКОМА КПСС, ГОРОДСКОГО И РАЙОННОГО СОВЕТОВ НАРОДНЫХ ДЕПУТАТОВ ТЮМЕНСКОЙ ОБЛАСТИ

Издается с 4 сентября 1941 года ▲ № 70 (5310) ▲ ПЯТНИЦА, 9 апреля 1982 года ▲ Газета выходит ежедневно, кроме воскресенья и понедельника ▲ Цена 2 коп.

ИДЕМ К ВЫБОРАМ

Началась повсеместная подготовка к проведению выборов в местные Советы народных депутатов, в городские и районные суды, которые назначены на 20 июня.

Характерной особенностью нынешней предвыборной кампании является то, что она проходит в дни всенародного соревнования за достойную встречу 60-летия образования СССР, мобилизации усилий по выполнению решений XXVI съезда партии, ноябрьского (1981 г.) Пленума ЦК КПСС. Подготовка к важному общественно-политическому событию, каким являются выборы, должна способствовать дальнейшему повышению активности советских людей на трудовой вахте пятилетки, во всей общественной жизни.

Советы народных депутатов — политическая основа нашей страны. В них выражен подлинный демократизм социалистического строя, реальное право трудящихся через своих представителей вершить государственные дела. Органы Советской власти на местах руководят хозяйственным и социально-культурным строительством, обеспечивают соблюдение законов, охрану государственного и общественного порядка, прав граждан, т. е. решают все жизненные вопросы на своих территориях.

За время, прошедшее после последних выборов под руководством городской парторганизации, нижневартовцы добились новых успехов в реализации поставленной перед ними задачи по дальнейшему развитию нефтегазового комплекса. Выполнены планы добычи нефти, в огромных масштабах ведется промышленное и гражданское строительство, возникли новые рабочие поселки Лангепас и Высокий, статус города присвоен Мегиону, тысячи трудящихся получили новые благоустроенные квартиры или улучшили свои жилищные условия.

На недавно прошедших сессиях Нижневартовского городского и районного Советов, заслушивших отчеты своих исполкомов, отмечена возросшая организаторская роль депутатов в решении задач хозяйственного и культурного строительства, в выполнении наказов избирателей.

В ходе избирательной кампании агитационно-пропагандистский актив должен раскрыть содержание и достижения нашей работы, величие планов партии. В то же время не следует умалчивать о недостатках, обходить острые проблемы. Нужно сосредоточить внимание людей на вопросах повышения эффективности производства, качественного выполнения планов, укрепления трудовой и государственной дисциплины, умелого использования имеющихся ресурсов.

Партийным, профсоюзным, комсомольским организациям предстоит серьезная работа по укреплению состава агитаторов, информированию их, руководству всей агитационно-пропагандистской деятельностью. Новым содержанием должна наполниться работа красных уголков на предприятиях и в общежитиях, клубов, Домов культуры, библиотек, постоянно действующих и открывающихся агитпунктов. И наглядная агитация, и политико-массовые мероприятия — все должно быть подчинено задачам предвыборной кампании. Особое внимание нужно уделить работе в вахтовых поселках, по месту жительства. Здесь как нельзя кстати имеющийся опыт деятельности информационно-пропагандистских групп партийных комитетов, агитбригад профсоюзных культучреждений. Следует повысить активность хозяйственных и других руководителей в политической работе, своевременно принимать меры по устранению недостатков, чутко прислушиваться к сигналам и предложениям трудящихся.

Уже завершилось образование округов по выборам в областной, окружной, городские, районный, сельские и поселковые Советы, а также утверждены избирательные комиссии и городские и районные суды. В связи с возникновением новых населенных пунктов, ростом населения и органы Советской власти будут избраны 853 депутата, это больше, чем в прошлые выборы. Только в Нижневартовске образовано пятнадцать новых избирательных округов.

Сейчас самый этап избирательной кампании — выдвижение кандидатов в депутаты Советов, народные судьи.

60-ЛЕТИЮ СССР — УДАРНЫХ НЕДЕЛЬ!



Екатерина Дмитриевна Ключкова — бригадир комплексной бригады штамповщиков завода по ремонту автомобилей. Хороший производственник, она много сил отдает общественным поручениям, ведет воспитательную работу на производстве и в подшефной школе.

Е. Д. Ключкова избрана председателем цехкома профсоюза.

Фото Н. ГЫНГАЗОВА.

„РАБОЧЕЙ ЭСТАФЕТЕ“ — ПОДДЕРЖКУ!

На открытое письмо комплексной хозрасчетной бригады, возглавляемой Героем Социалистического Труда, депутатом Верховного Совета РСФСР П. П. Неждановым, отвечает коллектив автобазы № 10 автотреста Главтюменьнефтегазстроя:

«В коллективе автобазы рассмотрено и обсуждено открытое письмо комплексной хозрасчетной бригады, возглавляемой П. П. Неждановым.

Решено инициативу поддержать и включиться в соцсоревнование по принципу «Рабочей эстафеты», для чего направляем все усилия для скорейшего ввода в строй газлифтной компрессорной станции № 3а.

„УРОЖАЙ“ ЗИМНИХ ТРАСС

С начала организации перевозок грузов по зимнику на дальние месторождения наше управление не раз выходило лидером социалистического соревнования. За январь наши водители заняли второе место среди транспортных организаций, работающих на зимнике, за февраль — первое. За это время доставлено 141 тысяча 740 тонн грузов, что на десять тысяч тонн больше плана.

Особо отличилась автоколонна трубовозов А. Н. Бархатова. Водители П. П. Сельцов, В. С. Зинченко, бригадиры В. Х. Зверобоев, П. В. Прасолов, не считаясь с трудными дорожными условиями, своевременно доставляют трубы на Хохряковское, Урьевское, Поточное, Понт-Ягунское месторождения. Они выполняют производственные задания на 140—160 процентов. Кроме труб, водители вывозят сыпучие и горюче-смазочные материалы на Тагринское и Северо-Варьеганское месторождения. Оперативно работают В. С. Синицын, В. П. Перемитин.

Большую помощь в выполнении поставленных задач оказывают автокрановщики. Высокопроизводительно трудятся М. П. Рафиков и А. А. Рудинец.

В настоящее время мобилизуем резервы для успешного завершения зимних перевозок.

План марта наше управление также перекрыло, доставив 33857 тонн грузов.

С. ПОСТОВАЛОВ, зам. начальника по эксплуатации Мегионского УТТ № 1.

ПОЗЫВНЫЕ СУББОТНИКА

Около пятисот работников пятого управления механизации 17 апреля выйдут на Всесоюзный коммунистический субботник, посвященный 112-й годовщине со дня рождения В. И. Ленина. Большинство механизаторов будет занято на рабочих местах.

Многие взяли обязательства отметить «красную субботу» рекордной выработкой. Инициатором выступила комплексная свайбойная бригада, которую возглавляет Таяган Керим оглы Мирзаев. Бригада трудится на строительстве третьей компрессорной станции. Она одной из первых включилась в соревнование за досрочный ввод объекта в эксплуатацию по принципу «Рабочей эстафеты».

17 апреля механизаторы обязались на площадке КСС3 забить 40 свай, почти вдвое превысив сменную норму. В фонд пятилетки будет перечислено 200 рублей.

* * *

На десять тысяч рублей валовой продукции выпустит в день коммунистического субботника коллектив завода строительных материалов.

Здесь с большим подъемом поддержали почин москвичей: отметить «красную субботу» повышением производительности труда и заработанные средства перечислить в фонд пятилетки. На рабочих местах будет занято 172 человека.

г. «ТРИБУНА СТРОИТЕЛЯ».

ТРУДЯТСЯ ПО-УДАРНОМУ

На 120,5 процента выполнила задание минувшей недели бригада формовщиков завода крупнопанельного домостроения П. Ш. Турманидзе. В числе победителей заводского соревнования по итогам прошлой недели ударной трудовой вахты, посвященной Советскому Азербайджану, названы еще две бригады формовщиков: И. Г. Пришкиня и Н. Н. Малыгина.

116 процентов нормы выработки — так потрудились в прошлую неделю каменщики бригады Ф. Ф. Нурмаева. Всего на один процент отстала от них другая передовая бригада треста-цеха № 3, которую возглавляет Г. А. Кравчук.

Лучших результатов среди бригад треста Спецстрой добились сварщики Н. А. Семенкина, свайбойщики А. Н. Гаврилова, плотовщицы Н. Д. Василишину.

Весомый вклад в выполнение плановых объемов СМР на строительстве районного узла связи внес экипаж плавкомбрига треста Промстроймеханизация А. А. Белянинова, перекрывший недельный план на 60 процентов. Еще более высокий результат — 180 процентов нормы выработки достигнут экипажем экскаватора под руководством Г. Н. Федорова.

Н. ИРИЖЕКЕВА, инженер отдела труда объединения Нижневартовскстрой.

КОМСОМОЛЬСКАЯ ЖИЗНЬ

Учатся „прожектористы"

В городском штабе комсомольского контроля состоялось очередное занятие. На нем уже в который раз собирались вместе члены штабов и постов «Комсомольского прожектора».

Второй секретарь горкома ВЛКСМ В. Чечель познакомил их с выпусками и «Комсомольского прожектора», рассказал о причинах, которые стоят сегодня перед ними. «Прожектористы» получили методические рекомендации по проведению конкурсных рейдов.

В заключение занятия начальник одного из дунаевских отделений «Нефтеспецстроя» С. Чечель поделился опытом работы своего штаба, рассказал о его планах.

Е. СЕНЧУК.

Разговор о труде ударном

Серьезный разговор о ходе предсъездовской молодежной вахты состоялся на собрании комсомольцев предприятий поваров-универсантов говорит о нефтяниках.

Участники собрания, трудящиеся комсомольско-молодежных и рабочих коллективов магазинов «Подарок», «Людмила», «Триколаж», «Головные уборы» Т. Ирхина, Е. Никуш, И. Дыкина, Л. Логинова горячо рассказывали о делах своих КМК, о том, как вахта «XIX съезду ВЛКСМ — 19 ударных недель» способствует более качественному и эффективному труду.

Комсомольцы определили в последние недели трудовой вахты еще большую подъемом и энтузиазмом, а делом, заработанные в день открытия съезда, перечислить в фонд солидарности.

Т. ХИЛЬКО.

Субботник для полшефных

Новый, тридцать пятый детский год в тринадцатом микрорайоне ждет своего открытия.

Чтобы приблизить открытие своего подшефного детского дошкольного учреждения, комсомольская организация НГДУ «Белозерскнефть» организовала на этом объекте несколько субботников.

Недавно молодые нефтяники провели здесь очередной субботник, во время которого полностью подготовили к открытию второй этаж: вымыли комнаты, собрали необходимую мебель и т. д.

Особенно дружно потрудились на субботнике комсомольцы четвертого цеха подготовки и первичной нефти, цеха автоматизации производства, цехов цеха добычи нефти и газа, показав себя истинными шефами детворы.

С. ШАФИКОВА.

МЫ ТВОИ ГВАРДЕЙЦЫ, ПЯТИЛЕТКА!

ЗА ПРАВО НЕСТИ ПОЧЕТНУЮ ВАХТУ

Серьезно готовится к предстоящему XIX съезду ВЛКСМ комсомольская организация первого управления буровых работ.

Ребята из комсомольско-молодежного коллектива В. Балакова выступили с инициативой идти пятью месяцев по бурению выполнить до ввода открытия съезда. Эту инициативу молодые буровики обсудили на комсомольском производственно-рассказ, о целях, которые стоят сегодня перед ними. «Прожектористы» получили методические рекомендации по проведению конкурсных рейдов.

В заключение занятия начальник одного из дунаевских отделений «Нефтеспецстроя» С. Чечель поделился опытом работы своего штаба, рассказал о его планах.

Е. СЕНЧУК.

Разговор о труде ударном

Серьезный разговор о ходе предсъездовской молодежной вахты состоялся на собрании комсомольцев предприятий поваров-универсантов говорится нефтяников.

Участники собрания, трудящиеся комсомольско-молодежных и рабочих коллективов магазинов «Подарок», «Людмила», «Триколаж», «Головные уборы» Т. Ирхина, Е. Никуш, И. Дыкина, Л. Логинова горячо рассказывали о делах своих КМК, о том, как вахта «XIX съезду ВЛКСМ — 19 ударных недель» способствует более качественному и эффективному труду.

Комсомольцы определили в последние недели трудовой вахты еще большую подъемом и энтузиазмом, а делом, заработанные в день открытия съезда, перечислить в фонд солидарности.

Т. ХИЛЬКО.

Субботник для полшефных

Новый, тридцать пятый детский год в тринадцатом микрорайоне ждет своего открытия.

Чтобы приблизить открытие своего подшефного детского дошкольного учреждения, комсомольская организация НГДУ «Белозерскнефть» организовала на этом объекте несколько субботников.

Недавно молодые нефтяники провели здесь очередной субботник, во время которого полностью подготовили к открытию второй этаж: вымыли комнаты, собрали необходимую мебель и т. д.

Особенно дружно потрудились на субботнике комсомольцы четвертого цеха подготовки и первичной нефти, цеха автоматизации производства, цехов цеха добычи нефти и газа, показав себя истинными шефами детворы.

С. ШАФИКОВА.

Серьезно готовится к предстоящему XIX съезду ВЛКСМ комсомольская организация первого управления буровых работ.

Ребята из комсомольско-молодежного коллектива В. Балакова выступили с инициативой идти пятью месяцев по бурению выполнить до ввода открытия съезда. Эту инициативу молодые буровики обсудили на комсомольском производственно-рассказ, о целях, которые стоят сегодня перед ними. «Прожектористы» получили методические рекомендации по проведению конкурсных рейдов.

В заключение занятия начальник одного из дунаевских отделений «Нефтеспецстроя» С. Чечель поделился опытом работы своего штаба, рассказал о его планах.

Е. СЕНЧУК.

ЗА ПРАВО НЕСТИ ПОЧЕТНУЮ ВАХТУ

Серьезно готовится к предстоящему XIX съезду ВЛКСМ комсомольская организация первого управления буровых работ.

Ребята из комсомольско-молодежного коллектива В. Балакова выступили с инициативой идти пятью месяцев по бурению выполнить до ввода открытия съезда. Эту инициативу молодые буровики обсудили на комсомольском производственно-рассказ, о целях, которые стоят сегодня перед ними. «Прожектористы» получили методические рекомендации по проведению конкурсных рейдов.

В заключение занятия начальник одного из дунаевских отделений «Нефтеспецстроя» С. Чечель поделился опытом работы своего штаба, рассказал о его планах.

Е. СЕНЧУК.

СТРОГО СОБЛЮДАТЬ ПАРТИЙНУЮ И ГОСУДАРСТВЕННУЮ ДИСЦИПЛИНУ

Коммунисты, по мысли В. И. Ленина, призваны служить примером высокой дисциплины, сознательного соблюдения законности. Подлинная сознательность и дисциплинированность может основываться лишь на сознательности, на чувстве самосознания.

Проведенные за последнее время проверки — в планах и документах, письмах трудящихся, производстве дел в городской парторганизации — показали, что нарушения партийной и государственной дисциплины у нас допускается еще много.

Основания для особой тревоги нет, и все-таки задаться над тем, чтобы таких нарушений не было или чтобы сократить их до минимума, — следует.

В ряде партийных организаций города (производственного объединения Сибтеплоэнергонефть, треста Ижневскэнергонефтегаз и др.) вырабатывается определенная система работы, ведущая к сокращению нарушений и отступлений от Устава КПСС. В этой системе ясно просматривается ряд характерных признаков. Это создание такого морально-политического климата, когда осуществляется постоянная, повседневная борьба всех коммунистов за высокую сознательность, организованность, инициативный принципиальный спрос за работу, за поведение. Постоянный контроль, в поле зрения которого оказываются и самые мелкие отступления от норм партийной жизни.

Здесь не стараются примирительски закрывать глаза и на явления, и на лиц, в них повинных. Отсюда у каждого коммуниста развивается острое чувство самоконтроля и самодисциплины.

Партийная комиссия при горкоме КПСС начала проверку порядка распределения и использования жилья в городе, дабы выяснить, что преобладает в нем — объективные трудности или субъективные причины, что требует от своей стороны принять соответствующие меры.

Подчас отдельные руководящие товарищи нарушают партийные решения, и нередко организации, их секретари спокойно относятся к этому. И начало «XI года было принято» решение бюро горкома КПСС об освобождении от должности секретаря горкома партии Ю. Ф. Ефимова за грубые нарушения в руководстве работой, за отсутствие должной требовательности к подчиненным, за нарушение норм партийной этики.

Очень тщательно рассматривать доля когда вопрос решается о нарушениях человека, что-то лет состоящего в партии, который пользовался доверием и вдруг совершил такое, что в нем не может вдруг произойти. Когда все помнят цепь и известно, почему возникает вопрос: почему раньше этого товарища не предупредили, не одернули?

В нашей практике также примеры встречаются. К сожалению, еще часто. Иные руководители допускают факты такого морально-политического климата, когда осуществляется постоянная, повседневная борьба всех коммунистов за высокую сознательность, организованность, инициативный принципиальный спрос за работу, за поведение. Постоянный контроль, в поле зрения которого оказываются и самые мелкие отступления от норм партийной жизни.

Здесь не стараются примирительски закрывать глаза и на явления, и на лиц, в них повинных. Отсюда у каждого коммуниста развивается острое чувство самоконтроля и самодисциплины.

Об этих фактах, как правило, известно профсоюзным комитетам, партийному бюро, но нередко из них заинтересованные лица пытаются нейтрализовать молчанием. При таком попустительстве ряд наших начальников, директоров совершенно перестают считаться с большинством мнением партийной организации, партийного бюро, партсекома.

Очень, казалось бы, простая, ясная, но, к сожалению, еще не всегда выполняемая норма: если ты коммунист, то будь им всегда и везде, в любой обстановке, на любом посту, в любом деле. Будь примером в труде, в быту, в общественной жизни, в семье, в отношениях с людьми. Будь примером в соблюдении партийной и государственной дисциплины.

Нарушения партийной и государственной дисциплины приводят к тому, что в других направлениях. Только в 1981 году наказаны за грубые нарушения по городской территории Тимано-Печорской нефтегазоносной провинции плохо проверяли, а это в условиях здешнего бездорожья оставляло нередко без помощи передвигающиеся нефтяные и газовые промыслы. Не осмотрев на очередной вахтовый поселок, не проверив, как работают люди, как они живут, как обеспечены всем необходимым, руководители нередко принимают решения, которые не всегда отвечают интересам дела.

Большим злом является пьянство, процветающее и в среде коммунистов. Центральный Комитет КПСС постоянно обращает внимание первичных партийных организаций на усиление борьбы с пьянством и алкоголизмом. Вопрос для нас не новый, но необходимого перелома пока мы еще не добились. Серьезным препятствием здесь является то, что нередко руководители и партийные активисты сами показывают дурной пример самому себе. Не тот, есть печали фактов, когда выпивки, так называемые банкеты, организуются на предприятиях и в организациях по разным поводам, зачастую расходуются государственные и общественные средства, организуются сборы. Это порочная практика, и надо покончить с ней самой решительно искоренить разного рода угощения и подношения должностным лицам.

Нарушения партийной и государственной дисциплины проявляются и в зимний полевой сезон. Он продлился в нынешнем году в трудных условиях.

Многочисленные бригады и тонн на обширной территории Тимано-Печорской нефтегазоносной провинции плохо проверяли, а это в условиях здешнего бездорожья оставляло нередко без помощи передвигающиеся нефтяные и газовые промыслы. Не осмотрев на очередной вахтовый поселок, не проверив, как работают люди, как они живут, как обеспечены всем необходимым, руководители нередко принимают решения, которые не всегда отвечают интересам дела.

Большим злом является пьянство, процветающее и в среде коммунистов. Центральный Комитет КПСС постоянно обращает внимание первичных партийных организаций на усиление борьбы с пьянством и алкоголизмом. Вопрос для нас не новый, но необходимого перелома пока мы еще не добились. Серьезным препятствием здесь является то, что нередко руководители и партийные активисты сами показывают дурной пример самому себе. Не тот, есть печали фактов, когда выпивки, так называемые банкеты, организуются на предприятиях и в организациях по разным поводам, зачастую расходуются государственные и общественные средства, организуются сборы. Это порочная практика, и надо покончить с ней самой решительно искоренить разного рода угощения и подношения должностным лицам.

Нарушения партийной и государственной дисциплины проявляются и в зимний полевой сезон. Он продлился в нынешнем году в трудных условиях.

Многочисленные бригады и тонн на обширной территории Тимано-Печорской нефтегазоносной провинции плохо проверяли, а это в условиях здешнего бездорожья оставляло нередко без помощи передвигающиеся нефтяные и газовые промыслы. Не осмотрев на очередной вахтовый поселок, не проверив, как работают люди, как они живут, как обеспечены всем необходимым, руководители нередко принимают решения, которые не всегда отвечают интересам дела.

Большим злом является пьянство, процветающее и в среде коммунистов. Центральный Комитет КПСС постоянно обращает внимание первичных партийных организаций на усиление борьбы с пьянством и алкоголизмом. Вопрос для нас не новый, но необходимого перелома пока мы еще не добились. Серьезным препятствием здесь является то, что нередко руководители и партийные активисты сами показывают дурной пример самому себе. Не тот, есть печали фактов, когда выпивки, так называемые банкеты, организуются на предприятиях и в организациях по разным поводам, зачастую расходуются государственные и общественные средства, организуются сборы. Это порочная практика, и надо покончить с ней самой решительно искоренить разного рода угощения и подношения должностным лицам.

ПО РОДНОЙ СТРАНЕ



О. ПУЧАРИНА.

КАРАГАНДА. Химико-металлургический институт Академии наук Казахской ССР ведет большую научную работу, направленную на совершенствование системы «Наука — общество». Совместно с Домом культуры Абдуллинского производства и химической и металлургической промышленности. Эксперименты проводятся в современных лабораториях института, а также на промышленных предприятиях.

На снимке: младший научный сотрудник Ю. Кулиров и старший лаборант Л. Котова с помощью электронного микроскопа УЭМВ-100К исследуют состав рудных пород.

УХТА. У коллектива производственного объединения Нефтегеофизика завершается зимний полевой сезон. Он продлился в нынешнем году в трудных условиях.

Многочисленные бригады и тонн на обширной территории Тимано-Печорской нефтегазоносной провинции плохо проверяли, а это в условиях здешнего бездорожья оставляло нередко без помощи передвигающиеся нефтяные и газовые промыслы. Не осмотрев на очередной вахтовый поселок, не проверив, как работают люди, как они живут, как обеспечены всем необходимым, руководители нередко принимают решения, которые не всегда отвечают интересам дела.

Большим злом является пьянство, процветающее и в среде коммунистов. Центральный Комитет КПСС постоянно обращает внимание первичных партийных организаций на усиление борьбы с пьянством и алкоголизмом. Вопрос для нас не новый, но необходимого перелома пока мы еще не добились. Серьезным препятствием здесь является то, что нередко руководители и партийные активисты сами показывают дурной пример самому себе. Не тот, есть печали фактов, когда выпивки, так называемые банкеты, организуются на предприятиях и в организациях по разным поводам, зачастую расходуются государственные и общественные средства, организуются сборы. Это порочная практика, и надо покончить с ней самой решительно искоренить разного рода угощения и подношения должностным лицам.

Нарушения партийной и государственной дисциплины проявляются и в зимний полевой сезон. Он продлился в нынешнем году в трудных условиях.

Многочисленные бригады и тонн на обширной территории Тимано-Печорской нефтегазоносной провинции плохо проверяли, а это в условиях здешнего бездорожья оставляло нередко без помощи передвигающиеся нефтяные и газовые промыслы. Не осмотрев на очередной вахтовый поселок, не проверив, как работают люди, как они живут, как обеспечены всем необходимым, руководители нередко принимают решения, которые не всегда отвечают интересам дела.

Большим злом является пьянство, процветающее и в среде коммунистов. Центральный Комитет КПСС постоянно обращает внимание первичных партийных организаций на усиление борьбы с пьянством и алкоголизмом. Вопрос для нас не новый, но необходимого перелома пока мы еще не добились. Серьезным препятствием здесь является то, что нередко руководители и партийные активисты сами показывают дурной пример самому себе. Не тот, есть печали фактов, когда выпивки, так называемые банкеты, организуются на предприятиях и в организациях по разным поводам, зачастую расходуются государственные и общественные средства, организуются сборы. Это порочная практика, и надо покончить с ней самой решительно искоренить разного рода угощения и подношения должностным лицам.

АВТОРИТЕТ ДЕПУТАТСКОЙ ГРУППЫ

СОВЕТЫ И ЖИЗНЬ

На территории нашего города создано действующих депутатских групп. Они объединяют депутатов сложных округов, живущих в одном микрорайоне. Основное направление в их деятельности — благоустройство микрорайона, работа с населением по месту жительства, контроль за деятельностью предприятий, организаций и учреждений. Все эти вопросы рассматриваются на заседаниях групп один раз в месяц. В минувшем году они собирались 110 раз, рассмотрели свыше ста пятидесяти вопросов.

Наметив в плане работ то или иное мероприятие, депутаты тщательно готовятся к его рассмотрению. Например, нужно проверить выполнение решений исполкома горсовета о запрещении завоза транспорта в микрорайон. С этой целью проводятся несколько рейдов сначала профилактического характера, затем выявляются злостные нарушители. Или вот еще пример. Депутат Т. Ковалева выступила с инициативой идти пятью месяцев по бурению выполнить до ввода открытия съезда. Эту инициативу молодые буровики обсудили на комсомольском производственно-рассказ, о целях, которые стоят сегодня перед ними. «Прожектористы» получили методические рекомендации по проведению конкурсных рейдов.

В заключение занятия начальник одного из дунаевских отделений «Нефтеспецстроя» С. Чечель поделился опытом работы своего штаба, рассказал о его планах.

Е. СЕНЧУК.

Разговор о труде ударном

Серьезный разговор о ходе предсъездовской молодежной вахты состоялся на собрании комсомольцев предприятий поваров-универсантов говорится нефтяников.

Участники собрания, трудящиеся комсомольско-молодежных и рабочих коллективов магазинов «Подарок», «Людмила», «Триколаж», «Головные уборы» Т. Ирхина, Е. Никуш, И. Дыкина, Л. Логинова горячо рассказывали о делах своих КМК, о том, как вахта «XIX съезду ВЛКСМ — 19 ударных недель» способствует более качественному и эффективному труду.

Комсомольцы определили в последние недели трудовой вахты еще большую подъемом и энтузиазмом, а делом, заработанные в день открытия съезда, перечислить в фонд солидарности.

Т. ХИЛЬКО.

Субботник для полшефных

Новый, тридцать пятый детский год в тринадцатом микрорайоне ждет своего открытия.

Чтобы приблизить открытие своего подшефного детского дошкольного учреждения, комсомольская организация НГДУ «Белозерскнефть» организовала на этом объекте несколько субботников.

Недавно молодые нефтяники провели здесь очередной субботник, во время которого полностью подготовили к открытию второй этаж: вымыли комнаты, собрали необходимую мебель и т. д.

Особенно дружно потрудились на субботнике комсомольцы четвертого цеха подготовки и первичной нефти, цеха автоматизации производства, цехов цеха добычи нефти и газа, показав себя истинными шефами детворы.

С. ШАФИКОВА.

Серьезно готовится к предстоящему XIX съезду ВЛКСМ комсомольская организация первого управления буровых работ.

Ребята из комсомольско-молодежного коллектива В. Балакова выступили с инициативой идти пятью месяцев по бурению выполнить до ввода открытия съезда. Эту инициативу молодые буровики обсудили на комсомольском производственно-рассказ, о целях, которые стоят сегодня перед ними. «Прожектористы» получили методические рекомендации по проведению конкурсных рейдов.

В заключение занятия начальник одного из дунаевских отделений «Нефтеспецстроя» С. Чечель поделился опытом работы своего штаба, рассказал о его планах.

Е. СЕНЧУК.

ДНИ БОЛЬШОГО ДОМА

В тресте Мегионагстроя четырнадцать общежитий, где живут более полутора тысяч человек.

Мы, работающие в них, стараемся, чтобы общежитие стало для молодежи вторым домом, — и планируя куда-нибудь поехать после работы, где есть условия для отдыха, и помогая организации служебных кабинетов, понравившихся своим расходованием государственных средств, об этом писала газета. Повторная проверка в декабре 1981 года и в январе 1982 года показала, что не все так положительно, как партийному, so государственному восприняли эти меры и кое-кому пришлось нести строгую партийную ответственность.

Всем ясно, что нарушение штатно-финансовой дисциплины приводит к порочной экономической политике нашего государства. Тем не менее отдельные товарищи сознательно идут на эти грубые нарушения при молчаливом согласии отдельных секретарей партийных организаций. До сих пор полностью не изжиты злоупотребления служебным положением, стремление под различными предлогами повышения за счет государства, устроить свои личные дела. Допускается явления попустительства со стороны должностных лиц по отношению к тем, кто в своих корыстных целях идет на приписки, обман государства. Тут нельзя часто не просто желание прикрыть

Белозерская область. Ударными темпами ведется сооружение установок по производству металлоизделий окатышей на Оскольском электрометаллургическом комбинате КМА. Его 64-метровые печи будут производить ежегодно около двух миллионов тонн окатышей. В 1983 году намечено выпустить первую продукцию.

На снимке: сооружение установок по производству окатышей.

(Фотохроника ТАСС).

СООБЩАЮТ ЮНКОРЫ

НАШИ ШЕФЫ

Хорошие у нас шефы — нам поддержали шестого управления «Нефтегазлесстроя» Мегионагстроя — это кадры. Не задерживаются у нас воспитатель, а от этого нарушается и процесс воспитательный процесс. Очень хотелось бы, чтобы в тресте уделяли больше внимания труду и быту воспитателей, и тогда, наверняка, дело пойдет на лад. М. СЛУЦКЕР, старший воспитатель общежития треста.

КАК ЖИВЕШЬ, ОБЩЕЖИТИЕ?

Начиналась у нас и новая форма воспитательной работы — экскурсии. Заключили договор с городским экскурсионно, мы на восьмерке заказывали экскурсии по городу и на самолете. С ними уже познакомились активисты наших общежитий, приглашение по комсомольским путевкам, демобилизованные в запас.

Однажды себя в общежитии беседы за круглым столом. В женских общежитиях беседы больше касаются семейно — бытовых отношений, в мужских — трудового законодательства. Эти беседы более эффективны, чем лекции. Они дают конкретные ответы, рекомендации, заставляют живописать свои поступки.

Лекционную пропаганду мы дополнили еще одной более эмоциональной и более эффективной формой — вечерами вопросов и ответов по международным, атеистическим, медицинской тематике.

За неделю до проведения собираются вопросы и передаются лектору. Тот, определив для себя основную тему, старается осветить вопросы, которых набралось больше.

Лектор - международник Сидоренков, лектор-атеист Кривошапка, цеховой врач Станкевич провели такие вечера в общежитиях города.

Белорусская ССР. Специалисты офтальмологического отделения 4-й детской клинической больницы Минска разработали систему тренировки зрения для детей, страдающих близорукостью, которая осуществляется как с помощью оптических устройств, так и путем проведения цикла специальных упражнений. Выполнение предписаний врачей позволяет не только стабилизировать, но и улучшить зрение.

(Фотохроника ТАСС).

Комбинат в Старом Осколе

Осенью 1980 года почти весь стройотряд по целине транспортеров, чтобы за семь километров можно было двигаться на крупные склоны рудоносных гор. Работает нынешний рудничный электровоз ЕЭ-800, оснащенный машинотехнологией братской Чехословакии.

— Таких комплексов на нашем Стойленском горно-обогатительном и в Старом Осколе два, — рассказывает Иван Иванович, начальник участка здешнего рудника. — Мощные механизмы осуществляют практически все немудреные работы. Первый снимает верхний слой — драгоценный белгородский чернозем, отправляя его на склад. Черноземья в бассейне снято уже свыше 15 миллионов кубометров. В будущем эту богатую почву используют для рекультивации оврагов и песчаных земель. Второй выдает в отвалы мел, которым впоследствии перерабатывается здесь же, в Старом Осколе, на цементном заводе. Предприятие потребляет около двух миллионов кубометров мела в год.

Стойленский горно-обогатительный комбинат — будущая сырьевая база крупнейшего в мире Оскольского электрометаллурги и его второго комбината. Замкнутый технологический цикл территориально-промышленного комплекса Курской магнитной аномалии, комбинат будет производить металл редкой чистоты без домен и конвертеров, путем прямого восстановления железа. Самые крупные зарубежные предприятия, работающие по аналогичной технологии, дают не более 700 тысяч тонн высококачественной стали в год. Только первая очередь Оскольского комбината будет давать более четырех миллионов тонн. Уже проложен грандиозный электровозный тупик, по которому железорудный концентрат хлынет в цеху окомкования. Ускоренными темпами сооружается крупный обогатительный комплекс, мощность которого в ближайшей пятилетке достигнет 20 миллионов тонн. Все шире открывают новые и новые карьеры.

Но не только перспективой живет комбинат. Уже сегодня комбинат дает миллионы тонн металлургического сырья. Его продукцию добывают гигантские [illegible] Печерных [illegible] шествует металлургическое [illegible] братское социалистические страны, в [illegible] и Чехословакию.

Р. КИШКОВСКИЙ, корреспондент ТАСС.

ДЕНЬ ИМЕНИННИКА

Недавно мы стали именинами и сразу же взялись за поручения. Так у нас появились подшефные — октябрята первого класса. Наш класс очень полюбил малышей, поэтому часто навещал их. Прежде чем идти в ребятам, мы старались больше прочитать, побольше узнать — ведь у нас любопытный народ, могут задать любой вопрос.

А недавно мы вместе с октябрятами отметили день именинника. Подшефные подготовили поздравление каждому нашему выступлению. Оксана Сорокалетова поздравила именинников, им вручили подарки. Потом все ели конфеты и печенье. Домой все разошлись довольными.

Элла ШЕРМАНОВА, ученица 3 «а» класса средней школы № 10.

Марина ИВАНОВА, комсорг 10 «в» класса средней школы № 8.

◆ НОВОСТИ

ТОЧНЫЙ АДРЕС КНИГЕ

Тридцать два общественных распространителя при Нижневартовском книготорговом объединении активно работают сегодня на промышленных предприятиях и стройках города и района. С их помощью успешнее решаются задачи изучения покупательского спроса, наиболее полно удовлетворяются культурные запросы нижневартовцев и жителей вахтовых поселков, книга находит точный свой адрес.

О поиске еще более действенных форм распространения литературы, о своих задачах в текущем году говорили недавно общественные распространители на своем совещании. Опытом работы поделились А. С. Алтухов из треста Самотлортрубопроводстрой, П. А. Бондаренко из управления Белозернефть, О. А. Грицай из первого управления буровых работ, О. М. Кашапова, заведующая народным магазином «Луч» на Нижневартовском газоперерабатывающем заводе и другие.

Перед распространителями выступили директор книготоргового объединения Т. Б. Репина, товаровед Т. Л. Архипова, продавец Т. Н. Атясова.

В. МИХАПЛОВА.

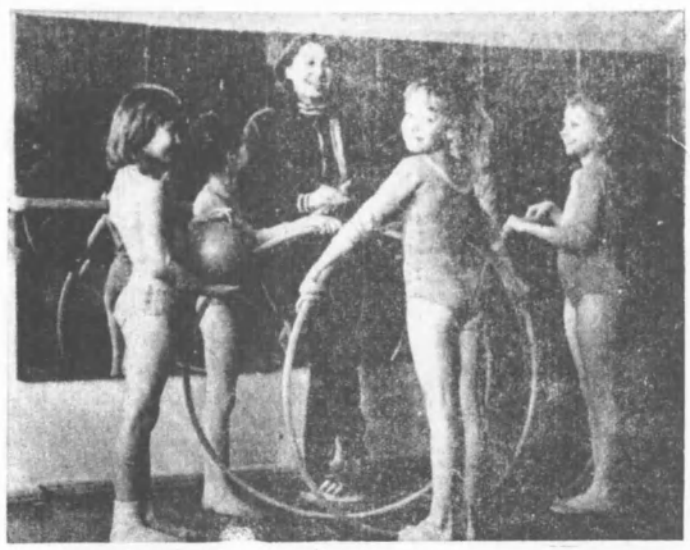

При производственном объединении Сибнефтегазпереработка создана и работает своя секция по художественной гимнастике. Сорок девочек посещают регулярно занятия, в группе есть разрядники и кандидаты в мастера спорта.

Недавно в городе Запорожье прошло первенство специальных детских юношеских школ Олимпийского резерва. Четыре девочки из Нижневартовска выполнили норматив первого взрослого разряда по художественной гимнастике.

На снимке: тренер Любовь Ивановна Заливчая со своими питомцами.

Фото Ю. ФИЛАТОВА.

Зам. редактора
Н. Д. РОМАНОВ

служба здоровья

БОТУЛИЗМ МОЖНО ПРЕДУПРЕДИТЬ

То, что произошло в феврале этого года на Белозерном газоперерабатывающем заводе, всполохнуло не только поселок Белозерный. Шесть человек поступили в инфекционное отделение с диагнозом: ботулизм. Состояние четверых было крайне тяжелым. Круглосуточно дежурила реанимационная бригада, квалифицированная медицинская помощь была оказана всем больным своевременно, и все-таки одного спасти не удалось.

Можно ли было предупредить это заболевание? Можно.

Возбудитель заболевания — клостридиум ботулинум — живет и размножается без доступа кислорода, выделяя действующий яд — ботулинический токсин, иногда образует споры. Споры и токсины устойчивы к физическим и химическим воздействиям, длительное время могут сохраняться в пищевых продуктах, воде, на объектах внешней среды.

Большинство случаев ботулизма вызвано употреблением продуктов домашнего консервирования. Среди них первое место занимают маринованные или соленые грибы, плохо отмытые от частиц почвы перед их закатыванием, рыба, окороки, шпиг, колбасы домашнего копчения. Металлические крышки зараженных консервов иногда вздуваются.

Болезнь начинается остро, с болей в животе, тошноты, рвоты, поноса или запора. Больные жалуются на головную боль, головокружение, быструю утомляемость, общую мышечную слабость. Наиболее характерными признаками заболевания являются ослабление зрения, чувство двоения предметов, «тумана» или сетки перед глазами.

В дальнейшем появляется затрудненное глотание, расстройство речи, ослабление голоса. Смертельный исход может наступить в течение первых двух суток от остановки дыхания.

При тяжелых формах заболевания выздоровление идет медленно, длится месяцами. Поэтому при появлении первых признаков заболевания не занимайтесь самолечением! Обращайтесь к врачу.

Профилактика ботулизма сводится к соблюдению основных санитарно-гигиенических правил при обработке, транспортировке и приготовлении пищевых продуктов.

Занимаясь консервированием в домашних условиях, необходимо хорошо промывать овощи, фрукты, грибы, рыбу и мясо, производить достаточную термическую обработку продуктов, хранить консервированные продукты при температуре четыре—восемь градусов холода, не производить посол рыбы осетровых пород.

На предприятиях общественного питания особенно важна тщательная термическая обработка и быстрая реализация готовых блюд, полуфабрикатов и кулинарных изделий.

Т. КОЛМОГОРОВА,
зав. санитарным отделом городской санэпидстанции.

Вниманию подписчиков!

В магазин «Книги» поступили очередные тома следующих подписных изданий: Большая Медицинская Энциклопедия, том 17; Белинский, том 7; Бубенов, том 1; Жизнь Ленина, том 2; Леонов, том 1; Проскурин, том 1.

Заканчивается срок хранения. Страны и народы, тома 9, 10; Толковый словарь Даля, том 1; Бровка, тома 1, 2; Библиотека приключений, том 7; Вирта, том 3; Воронин, том 1; Гамзатов, том 1; Гайдар, том 3; Гейне, том 2; Исаковский, том 3; Нагибин, том 1; Ошанин, том 3; Ромм, том 2; Рыбаков, тома 1, 2; Тургенев, тома 6, 7.

Срок хранения очередных томов два месяца. Просим своевременно выкупать подписные издания. Рекомендуем вам заблаговременно оформлять в магазине открытку-извещение для того, чтобы о поступлении книг вас извещали лично.

В настоящее время проводится подписка на следующие издания:

Ежегодник Большой Советской Энциклопедии. М., «Сов. Энциклопедия», 1981 г.

Это сжатая история нашей планеты за истекший год, своеобразный путеводитель в быстро изменяющемся современном мире. Цена книги 7 руб. 40 коп.

Готфрид Вильгельм Лейбниц. Сочинение в 4 томах, М., «Мысль», 1981—81 г.г.

Издание входит в библиотеку «Философское наследие» и рассчитано на широкие круги читателей, интересующихся историей философии. Примерно половина трудов, вошедших в издание, впервые появится на русском языке. При подписке вносится задаток 2 руб.

Л. МАЛАХОВА,
продавец.

ОБЪЯВЛЕНИЯ

БЮРО ПО ТРУДОУСТРОЙСТВУ ПРИГЛАШАЕТ:

в Мегионское управление буровых работ — инженеров по специальности «Бурение нефтяных и газовых скважин», бурильщиков 5—6 разрядов, пом. бурильщика 3—4 разрядов, механиков по обслуживанию буровых.

Одиноким предоставляется место в общежитии:

▲

на Нижневартовский хлебокомбинат — рабочих по уборке помещений, инженера по технике безопасности, энергетика, зам. гл. бухгалтера, юрисконсульта, электрогазосварщиков на временную работу.

Обращаться в отдел кадров хлебокомбината, ул. Менделеева, 1;

Обращаться в бюро по трудоустройству: ул. Нефтяников, 1«а», к. 48.

МЕНЯЕТСЯ

однокомнатная квартира в благоустроенном доме (19,4 кв. м) и квартира в деревянном доме (16,5 кв. м) на трехкомнатную благоустроенную квартиру в любом микрорайоне.

Обращаться: ул. Мусы Джалиля, 19, кв. 1, после 19 часов;

▲

две двухкомнатные квартиры в Нижневартовске и Мегионе на трех- или четырехкомнатные квартиры в г. Нижневартовске.

Обращаться: ул. Чапаева, 33, кв. 186, или Мегион, ул. Ленина, 4, кв. 21;

▲

четырехкомнатная квартира (58,3 кв. м) в 7 м-мкр. на трехкомнатную в любом.

Обращаться: ул. Нефтяников, 78, кв. 67, после 18 часов;

▲

двухкомнатная квартира в г. Усалы Баш. АССР (30 кв. м, 2 этаж, в центре города) на равноценную в г. Нижневартовске.

Обращаться: пр. Космонавтов, 9 «а», кв. 50, тел. 2-38-18;

▲

две комнаты на подселении в четырехкомнатной квартире на отдельную двухкомнатную квартиру.

Обращаться: ул. Менделеева, 22, кв. 94, после 18 часов;

▲

трехкомнатная квартира (44 кв. м, 2 этаж, комнаты изолированы) на двухкомнатную и однокомнатную.

Обращаться: 8 мкр., ул. Мира, 48 «б», кв. 2, после 17 часов, в воскресенье в любое время.

РАЗНОЕ

Свидетельство № 206070 (протокол № 31), выданное 14 мая 1980 г. Нижневартовским горсоветом ВДОАМ на имя КАЛЕВОЙ ИННЫ АНТРОПОВНЫ, считать недействительным.

ДОМ БЫТА Г. МЕГИОНА (УЛ. НЕФТЯНИКОВ)

предоставляет новые виды услуг населению города:

срочный ремонт обуви;

граверные работы на золоте, стекле, пластмассе, дереве, металле;

изготовление цветных фотографий;

проявление фотопленок и изготовление фотографий с негатива заказчика;

возобновила работу студия звукозаписи;

работает цех ремонта верхней одежды, переведенный с ул. Геологоразведочной.

НИЖНЕВАРТОВСКИЙ ФИЛИАЛ РЕМОНТА РАДИОТЕЛЕВИЗИОННОЙ АППАРАТУРЫ

производит подключение телевизоров к антеннам коллективного пользования за счет владельцев.

С заявками обращаться по адресу: 5 микрорайон, ул. Ленина, 13 (вставка), с 10 до 18 часов.

НИЖНЕВАРТОВСКОЕ ЛИНЕЙНОЕ ПРОИЗВОДСТВЕННОЕ УПРАВЛЕНИЕ МАГИСТРАЛЬНЫХ ГАЗОПРОВОДОВ

предлагает для реализации лодку «Дора» и паркетную фрезу.

Обращаться: Нижневартовск-7, здание треста Самотлортрубопроводстрой, третий этаж, ЛПУМГ. Телефоны 6-11-08; 6-19-78; 7-24-74.

Администрация, парторганизация, коллектив учителей шестой средней школы выражает соболезнование родным и близким по случаю преждевременной смерти учительницы ПУРТОВОЙ Валентины Архиповны.

Наш адрес: 626440,
г. Нижневартовск, ул. Менделеева, 11
(1-й микрорайон).

ТЕЛЕФОНЫ РЕДАКЦИИ: редактор — 2-21-63, заместитель редактора и промышленный отдел — 7-29-82, 2-32-06; ответственный секретарь—7-88-50; отдел партийной жизни—7-29-87, 2-30-56; отдел информации — 7-28-40, 2-31-96, 6-15-27; отдел писем — 2-33-46; отдел иллюстрации и фотолаборатория — 2-30-56. ТЕЛЕФОНЫ ТИПОГРАФИИ: директор — 2-24-73, 7-27-19; через «Строитель» — 6-19-12; бухгалтерия —2-32-07; инженер-технолог — 2-32-08; общий — 2-32-12.

Нижневартовская типография управления издательств, полиграфии и книжной торговли Тюменского облисполкома Заказ № 3962, объем 1 п. л., тир. 27000

ПРОЛЕТАРИИ ВСЕХ СТРАН, СОЕДИНЯЙТЕСЬ!

ЛЕНИНСКОЕ ЗНАМЯ

ОРГАН НИЖНЕВАРТОВСКОГО ГОРКОМА КПСС, ГОРОДСКОГО И РАЙОННОГО СОВЕТОВ НАРОДНЫХ ДЕПУТАТОВ ТЮМЕНСКОЙ ОБЛАСТИ

Издается с 4 сентября 1941 года ▲ № 71 (5311) ▲ СУББОТА, 10 апреля 1982 года ▲ Газета выходит ежедневно, кроме воскресенья и понедельника ▲ Цена 2 коп.

12 апреля — День космонавтики

12 апреля 1961 г. сбылась самая дерзновенная мечта многих поколений человечества — впервые в мире космический корабль с человеком на борту был выведен на околоземную орбиту. Легендарный полет гражданина СССР Ю. А. Гагарина открыл новые горизонты в познании Вселенной, положил начало планомерному исследованию и освоению космического пространства. Сегодня советская космонавтика — это мощные ракеты, спутники, автоматические межпланетные станции, пилотируемые корабли и орбитальные станции. Это — сверхдальняя радиосвязь, телевидение, навигация, глобальный сбор метеорологической информации, изучение природной среды и природных ресурсов Земли, а также решение многих фундаментальных проблем науки. При освоении космоса советские космонавты первыми вышли в открытый космос, осуществили первую стыковку пилотируемых кораблей, создали первую орбитальную станцию. Крупным вкладом на пути создания постоянно действующих научно-исследовательских комплексов в последние годы стало выведение на космические орбиты транспортного корабля типа «Союз-Т» и автоматического грузового корабля типа «Прогресс». Коммунистическая партия и Советское правительство придают большое значение развитию космических исследований в нашей стране. В решениях XXVI съезда КПСС в ряду важнейших задач, стоящих перед страной, указывается на необходимость дальнейшего изучения и освоения космического пространства в интересах развития науки, техники и народного хозяйства. Большое место в советских космических исследованиях занимает работа по международной программе «Интеркосмос». В осуществлении этой программы вместе с советскими космонавтами участвовали посланцы других социалистических стран. Развиваются наши космические контакты с Францией, Индией, Швецией и другими государствами. Советский Союз в осуществлении своей космической программы исходит из того, что ее успехи являются общим достоянием человечества, вкладом в дело укрепления мира во имя прогресса, счастья и благосостояния всех людей нашей планеты.

НА СТАНКИ-КАЧАЛКИ

Несмотря на сложные условия работы, успешно выполнил задание первого квартала коллектив строительно-монтажного управления НГДУ Белозернефть. На механизированный способ добычи нефти переведены 34 скважины при плане 33.

Подготовлен фронт работ на весенние месяцы, и уже в первой половине апреля строители намерены передать эксплуатационникам еще семь скважин, оборудованных станками-качалками.

По ударному трудовому графику, направленному на достойную встречу 60-летия образования СССР, работает бригада В. П. Митулинского. На трех кустах северной части Самотлора она перевела на механизированный способ добычи 14 скважин, а на счету коллектива Л. В. Галимова — девять скважин. И все же главный итог соревнования впереди.

В. ВОРОБЬЕВ.

БУНКЕРА СТАНУТ ТЯЖЕЛЕЕ

На Покачевском месторождении начато строительство второй очереди затарочного цеха тампонажной конторы Покачевского УБР.

Ввод этого объекта позволит вдвое увеличить мощности по приготовлению сухой тампонажной смеси, повысить культуру производства, улучшить санитарно-гигиенические условия работы и исключить многие ручные операции.

Также на 200 кубических метров возрастет и емкость бункеров-накопителей, что исключит простои транспорта под погрузкой.

Сейчас монтажная бригада тампонажной конторы, руководимая инженерами В. П. Фомичевым и В. А. Дормой, ведет сооружение здания, комплектует оборудование цеха. Сдать объект намечено в этом году.

В. АНИКЕЕВ.

60-ЛЕТИЮ СССР — УДАРНЫХ НЕДЕЛЬ!



Цех подготовки и перекачки нефти № 2 НГДУ Белозернефть. Коллектив коммунистического труда — инициатор за право добычи миллионной тонны нефти и миллиарда кубометров газа в сутки. Белозерцы успешно выполняют производственную программу года.

Более 130 тысяч тонн в сутки высококачественного сырья отправляют нефтедобытчики ведущего коллектива объединения.

На снимке: Иван Андреевич Крестников — оператор технологических установок. Коммунист, наставник молодежи, он вместе со своими товарищами вносит посильный вклад в успех всего коллектива.

Фото Ю. ФИЛАТОВА.

ПОЗЫВНЫЕ СУББОТНИКА СООБЩАЕТ ГОРОДСКОЙ ШТАБ

Очти 370 работников Нижневартовского леспромхоза «красную субботу» — на делянках и нижних складах, в своих рабочих поселках — решили отметить высокопроизводительным трудом.

В этот день будет выпущено валовой продукции на сорок три с половиной тысячи рублей, поставлено заказчику три тысячи кубометров древесины. Большинство экипажей лесовозов и погрузчиков, тракторов поведут свои машины на сэкономленном топливе.

Итогом вышедшей «красной субботы» станет перечисление в фонд одиннадцатой пятилетки 3800 рублей.

* * *

Около ста пятидесяти строителей треста Мегионнефтепромстрой в день Всесоюзного коммунистического субботника в честь 112-й годовщины со дня рождения В. И. Ленина будут работать на сэкономленном топливе, электроэнергии, стройматериалах.

В «красную субботу» 1658 человек из всех подразделений треста выполнят строительно-монтажные работы на восемьдесят тысяч рублей, переработают всеми видами транспорта 5,600 тонн грузов. В фонд пятилетки они перечислят пятнадцать тысяч рублей.

* * *

▲ ВОТ какова будет «красная суббота» коллектива треста Нижневартовскдорстрой. На строительстве новых магистралей к месторождениям и на них, на благоустройстве города и своих производственных баз примут участие почти две с половиной тысячи человек. Они произведут продукции на 193,3 тысячи рублей. Это на 17,8 тысячи рублей больше, чем в обычный рабочий день.

Дорожники перечислят в фонд пятилетки 2629 рублей.

НА ЗАВОДЫ СТРАНЫ

Почти 20 тысяч тонн нефти добыли дополнительно к заданию в марте промысловики управления Нижневартовскнефть.

На заводы страны отправлено 1965 тысяч тонн ценного сырья.

Наибольший вклад в общие усилия коллектива по ликвидации допущенного ранее отставания внесли труженики второго цеха добычи нефти и газа, руководимого Виктором Алексеевичем Юдасевым. Их вклад в сверхплановую добычу — свыше 158 тысяч тонн нефти.

В. ШИПЛЕВА, ст. экономист.

ПОД НОВЫЕ СТВОЛЫ

Семнадцать станков передвинула на варьеганских кустах в марте бригада Владимира Яковлевича Акимова. Месячная программа выполнена на 120 процентов.

Лучшие производственники — сварщик В. К. Сирен, электромонтер В. П. Шнади, вышкомонтажник Ш. Н. Ишмуратов.

Коллектив В. Я. Акимова лидирует в социалистическом соревновании среди бригад вышкомонтажного управления Варьеганского УБР за право нести почетную трудовую вахту в день добычи миллионной тонны тюменской нефти в сутки.

К. МЖЕЛЬСКАЯ.

МОНТАЖ ЗА 4 ЧАСА

Столько времени потребовалось бригаде Владимира Белоградова (Нижневартовский участок треста Запсибнефтехиммонтаж), чтобы поставить на фундамент первый тяжеловесный аппарат Локосовского газоперерабатывающего завода — 120-тонный газгольдер.

Проектом организации работ предусматривалось поднять тяжеловес лебедками и крышными кранами. Для этого надо было смонтировать все опоры, на что потребовались бы дополнительные расходы железобетона и специального такелажа. Бригадир Владимир Белоградов предложил применить к монтажу еще двух газгольдеров.

ГАГАРИНСКИЕ ЧТЕНИЯ



СМОЛЕНСКАЯ область. По установившейся традиции в городе Гагарине — на родине первого космонавта планеты — состоялись Дни космоса.

На предприятиях и стройках города, в клубах и домах культуры прошли тематические вечера и беседы по различным аспектам космического пространства, о достижениях науки и техники.

В нынешнем году в гагаринских чтениях приняли участие летчики-космонавты СССР, дважды Герои Советского Союза Виктор Горбатко, Владимир Ковалёнок и Юрий Романенко. Они побывали у матери Юрия Гагарина Анны Тимофеевны.

На снимках: летчики-космонавты СССР Владимир Ковалёнок (на переднем плане), Виктор Горбатко и Юрий Романенко в музее Ю. А. Гагарина. Пояснения им даст заведующая музеем Тамара Филатова; Анна Тимофеевна Гагарина — мать первого космонавта Земли; мемориальный дом-музей Ю. А. Гагарина в деревне Клушино Гагаринского района Смоленской области. Здесь родился первый в мире летчик-космонавт.





(Фотохроника ТАСС).

ДЕПУТАТЫ ЗА РАБОТОЙ

ДОВЕРИЕ

ПРОСЬБА рассказать о депутатских делах несколько смутила Тамару Александровну Карабашлыкову. Она задумалась, вспоминая, видимо, наиболее важное в своей работе.

— Много дел у депутата. Не знаю, с чего и начинать...

А рассказ о них помогли печать ветераны Великой Отечественной войны супруги Субботины.

— Не тесно в новой квартире? — поинтересовалась у них Тамара Александровна.

— Теперь тихо. Спасибо вам. А то ведь мучение просто было.

Давно просили Субботины поменять им квартиру. Просили была хоть и полностью благоустроенная, но на первом этаже. В подвале под ней стояли подключающие насосы, и поэтому люди не могли привыкнуть к постоянному шуму.

— Дело это для меня оказалось довольно-таки простым, — говорит Тамара Александровна, — управляющий трестом Нижневартовскнефтегрой Л. С. Фельдман, где, кстати, работают ветераны, да и я, сразу попал навстречу. А вот просьбу получить квартиру бывшей работнице ура пенсионеру Максимовой пришлось выполнять долго. Не один месяц каждый вторник ходила на прием к начальнику треста, доказывала: человеку всю жизнь проработал на Севере, имеет право на квартиру.

И вот квартира есть. А у депутата уже другие заботы. Показывает свои рабочие записки посева. Затушевывают все места не подлежащие чтению. Но опечатки не оговорены, не отчеркнуты. Пусто: значительное все было сделано.

Приходится Карабашлыковой вмешиваться в конфликты весьма сложные, тонкие. Узнала однажды, что молодой ремонтный стал прогуливать, на работу опаздывать.

— Можно было бы и на товарищеском суде разобрать. И уже делать дет руководку им в девяносто пятой автобазе. Но парень молодой, испытывающий обиду. Как поднять с него начать? Раз, другой как бы невзначай встретилась с ним, заводила речь о пагубных последствиях его поведения.

Не один месяц прошел Тамара Александровна с ним назначенных трудных ребят, отдает им много свободного времени.

— За ребят, что с дороги сбиться могут, — признается она, — больше всего душа болит. И если удается хоть кому-то из них помочь, спасти от крупного взыскания, а то и от преступления, — это уже большая победа. Да и вообще нельзя работать без любви к людям...

Бывает, что приходится рассматривать отдельных нарушителей на товарищеском суде. Больше всего дел, сознаются водители с дорожно-почтовыми происшествиями. Их нам предоставляет ГАИ. На заседание приходят много работников автобазы. Строго судят товарищи. Редко кто после этого второй раз нарушит дисциплину. Но не выжились и такие. Вот однажды обсуждали Тимофея Дронченко — в нетрезвом состоянии управлял машиной. Дважды за это же дер жал ответ. Владимир Дрегваль. Таких у нас единицы, а в основном народ хороший.

И кто бы ни обратился к депутату городского Совета Карабашлыковой, ни одну жалобу, ни одну просьбу не оставит она без внимания. Вот потому-то и идут к ней люди запросто, за советом.

А ТРУДНИЦ дело у Тамары Александровны, что ни говорите, ведь чаще всего приходится сталкиваться далеко не с случаями явления в жизни. Трудное, но и благородное — коммунист Карабашлыкова помогает восстановить справедливость, направить людей на истинный путь. Поэтому не случайно доверяет ей она быть заседателем в городском народном суде. На этом посту она уже десять лет.

Во многих процессах участвовала она. Но особенно запомнились ей случаи привлечения к суду несовершеннолетних. Судьбы ребят трехсмен ее как женщину, мать.

— Почему так происходит? Ведь не все ребята живут в неблагополучных семьях. Малолетние правонарушители бывают и из благополучных семей. А ношему? Брак в воспитательной работе. И он страшен тем, что способен искалечить не одну душу.

Тамара Александровна работает вулканизаторщицей в девяносто пятой автобазе. Удержись коммунистического труда, ударник десятой пятилетки.

И нете, где она работает, да и на других участках автобазы — много цветов. Сейчас в товарном цехе цветут астры, набирает цвет королевская бегония. Здесь же растут хризантемы, пеларгония, декабрьская, китайская розы.. Все это выращено руками Тамары Александровны.

АВТОРИТЕТ ее в коллективе высокий. Уважают ее люди, и ни у кого не вызвало удивления, когда Карабашлыкову избрали делегатом восемнадцатой областной партийной конференции. Представляла она городскую партийную организацию и на окружной партийной конференции.

Неоднократны не раз избирали Тамару Александровну депутатом городского Совета. Если человеку в первый раз вручили депутатский мандат — это доверие, которое еще предстоит оправдать. Во второй — свидетельство того, что избиратели довольны работой своего избранника. Ну, а если и третий? Тут уж нечто большее — признание и любовь людей.

Любит она свой город. Проходя по знакомым улицам, чувствует себя не просто зрителем, а хозяином заботливым и добрым. И хотя порой приходит усталь ть, не остается ни минуты свободного времени, Тамара Александровна довольна своей судьбой.

А. ЕВДОКИМОВА.

КОМСОМОЛЬСКО-МОЛОДЕЖНАЯ

На собрании бригады СУ-30, которой руководит Надежда Мягкова, обсуждался вопрос о праве называться комсомольско - молодежной. И этим коллективе шестнадцать комсомольцев, большинство из них — бойцы Ленинского ударного комсомольского отряда имени XXVI съезда партии. И соревнования строителей специалы «Тарзан не раз бригада В. М. Тюрюпов записала призовые места. Каждая отделочница выполняет общественное поручение. В бригаде восемь наставников.

На очередном заседании комитет ВЛКСМ треста Мегионгазстрой принял решение: присвоить бригаде В. М. Тюрюпов звание комсомольско-молодежного коллектива.

Л. ВЕБЕРОВА.

ЗАВТРА — ДЕНЬ ВОИСК ПРОТИВОВОЗДУШНОЙ ОБОРОНЫ СТРАНЫ



Успехами в боевой и политической подготовке встречают воины войск ПВО страны свой праздник. Ракетчики И-ской части справились со всеми показателями на зимний период обучения: сократить время выполнения боевых нормативов на 5—10 процентов, стать классными специалистами или повысить классность на одну ступень, добиться в расчетах полной взаимозаменяемости. Сейчас воины соревнуются за достойную встречу 60-летия образования СССР.

На снимке: отличный стартовый расчет. Слева направо: сержант А. Самсонов, рядовой К. Ботобаев, ефрейтор В. Потемкин. рядовой В. Султанов.

(Фоторепортаж ТАСС).

ОБЪЕКТАМ ГАЗЛИФТА — ВЫСОКОЕ КАЧЕСТВО

Для решения задач увеличения нефтеотдачи скважин институт Гипротюменьнефтегаз разработал проектно-сметную документацию (рабочую и импортное) комплекса объектов по переводу скважин на газлифтную эксплуатацию.

Учитывая важность и сложность сооружаемых объектов, Гипротюменьнефтегаз поручил Нижневартовскому филиалу института выполнить авторский надзор за их строительством.

В филиале за всеми этими объектами закреплены ответственные специалисты технического отдела, из числа специалистов производственных отделов созданы комплексные бригады, которые постоянно выезжают на места для оперативного решения вопросов, возникающих в ходе строительства.

При выполнении авторского надзора специалисты Нижневартовского филиала и Гипротюменьнефтегаза выдавали разъяснения по проектно-сметной документации, разрабатывали новые узлы и детали конструкций, оказывали техническую помощь в выдаче дополнительных замечаний по типовым чертежей. Отрадно отметить, например, сотрудничество с представителями Сургутского и Нижневартовского монтажных управлений треста Запсибхиммонтаж, которые грамотно решали вопросы по монтажным работам технологической части проекта.

Специалистами Нижневартовского филиала выявлены многочисленные нарушения проектных решений. У нас Сообщили претензии к работам, которые выполняли строительные управления номер один треста Самотлорнефтегеофизика.

Технические решения Гипротюменьнефтегаза и, заложенные в рабочих чертежах, неоднократно менялись, трестом. Так, изменение конструкции кровли компрессорных станций Самотлорнефтегеофизика привело к удорожанию этого вида работ на 22 тысячи рублей на каждом помещении. Или замена покрытий технологических трубопроводов изоляционным, вместо оцинкованного железа, привела к удорожанию на 26 тысяч рублей по каждой площадке.

Специалистами филиала выявлены и другие нарушения, которые не только снижают эксплуатационные качества, но могут вызвать и разрушение конструкций в процессе их эксплуатации. Строительные сети от комплексного сборного пункта № 16 до компрессорной станции № 16, строителем устройство земляных процессуали пятиэтажный свай-опор. семь из них сделаны из свай, не обеспечивающих все проектные расчетных на грузок. а 118 забитых плотностью из стальной трубы. вместо проектных железобетонных. Выявлены также факты некачественной забивки свай. отклонение достигают до 150—200 миллиметров, нарушения допусков. встречаются и в устройстве анкерных болтов и закреплении каркаса, бетонировании монолитных железобетонных фундаментов под компрессоры, монтаже стеновых панелей. Отклонение же конструкции станции смотровой скважины без устройства теплоизоляционных проектное и нарушение изоляции, что вызвало промерзание бетона, появление трещин и низких температур в помещении.

Немало констатировано нарушений на других станциях (КС-2, КС-6, КС-9 и КС-10), выполненных передвижной механизированной № 4 объединения Спецмонтажгазстрой. При строительстве распродукт-ровода на десять и 64 километра были применены запиленные сечения проката вместо прокатных. вместо жесткого, соединением сварных швов, применены балки под шкафы установлены с отклонениями от проектного положения на 180—280 миллиметров, что привело к увеличению деформаций конструкций в шесть раз.

С целью качественного выполнения работы на строительстве Варьеганской компрессорной станции трестом Мегионнефтепромстрой и КС-8 трестом Мегионгазстрой.

В ходе строительства этих объектов Нижневартовский филиал института Гипротюменьнефтегаз неоднократно указывал руководящим организациям на необходимость устранения брака, однако качество выполняемых работ не повысилось. Выявленные нарушения записаны в журналах авторского надзора технадзорами и филиала института. Так, по КС-10 зафиксировано 250, по КС-2—256, по КС-6 — 255, по КС-9 — 119 пунктов нарушений.

Сейчас, когда на компрессорные станции (КС-2 и КС-10) находятся в предпусковом этапе, хочется верить, что руководители подрядных организаций и заказчики примут меры к оперативному устранению брака и выполнению работ по последующих газлифтных станциях с высоким качеством.

А. ТЕРТЫШНЫЙ, начальник технического отдела Нижневартовского филиала Гипротюменьнефтегаз.



Сальвадор — страна, где ежедневно проливается кровь ни в чем не повинных людей, где антинародный режим, стоящий у власти, творит зверские расправы над мирным населением.

Несмотря на проискреакции, отряды Фронта национального освобождения имени Фарабундо Марти активизируют боевые действия против войск сальвадорской хунты. Используя оружие, захваченное в ходе боев, умело применяя тактику партизанской войны, они наносят ощутимый урон противнику в живой силе и технике.

На снимке: бойцы ФНО.

(Фотохроника ТАСС).

НОВОСТИ

ДНИ ХОРОШИХ ВСТРЕЧ

Прошла неделя детской книги в библиотеках, дворцах пионеров нашего города. Первой детской книге «Спешите творить добро» посвятили свои встречи ребята 10-й и 11-й школ. Вслед за ними в Чехословакию, Польшу, Болгарию.

Пионерский праздник книжкиных именин посвящался 60-летию образования СССР и 60-летию Всесоюзной пионерской организации имени В. И. Ленина.

Ребята Халявки подготовили хороший утренник «Книга — наш друг». На нем шла речь о том, как делается книга. Потом дети показали отрывок из произведения С. Я. Маршака «Кошкин и кошкин».

А на утреннике «Поэтический карнавал» дети ближе познакомились с творчеством Корнея Чуковского. Участники первых — вторых классов Света Самсонова, Андрей Грачев, Света Лазарчук, Саша Дубовик, Света Касич, Оксана Черномырдин, Наташа Дудоляк, Света Брезгинских, Ира Мамонтова подготовили инсценировку сказки «Муха-Цокотуха».

В дни недели прошли беседы в читальном зале, музыке, космосе.

В. МОШЕНКО, заведующая Ваховской библиотекой.

ОБНОВА ДЛЯ ВСЕХ

Начал работать комплексный пункт комбината бытового обслуживания. Здесь жители шестого и соседних микрорайонов смогут стать в стирку белье и одежду — в химчистку. Кроме того, здесь предлагаются трикотажные изделия и чеканка.

Пункт бытового обслуживания населения открылся в новом доме, построенном Мегионгазстроем, вдоль которого улица Мира, 19.

Время работы комплексного пункта — с 11 до 19 часов.

Л. ЛЕТОШНИНА.

РЫБНОМУ ПРОМЫСЛУ — ДАЛЬНЕЙШЕЕ РАЗВИТИЕ

Рыбохозяйство — исконное занятие коренного населения. Сейчас трудно в нескольких словах рассказать о всех производственных, которые приходят в рыбной промышленности за последние 10—15 лет. Только коренным помощь оте- ственные сети, прочные и теплые избушки на удобных длинные комфортабельные, позволяющие рыбу с сетей и рек на приемные пункты. Сейчас быт рыбаков так качественно улучшился, на реках выросли новые поселения, строятся бани, больницы, общежития. Почти во всех удобных для рыбаков местах нашей страны для поддержания постоянной связи с рыбаком, его производственных, т

Но тем не менее и сейчас перед нами стоят проблемы, ко

тия национальных поселков. Особое место должны занимать вопросы улучшения условий работы рыбаков в колхозах, обеспечения их необходимыми орудиями труда и предметами быта.

Минувший год был очень водным и потому неблагоприятным для рыбаков. Очень плохая промысловая обстановка сложилась на Оби. Вот и особенно на Агане — это, конечно, веская причина. Нижневартовский рыбозавод не выполнил задания, особенно по вылову ценных пород рыбы, но не единственно объективные условия стали причиной срыва плана. Во многом сказались нерасторопность руководителей плохая организация подготовки к лову.

Руководители явно не умели все способы вылова рыбы из труднодоступных угодий, по

этому приходилось обрабатывать рыбу на местах, под открытым небом, в естественных условиях, качество уже было низкое.

На Аганском, Большетарховском рыбопромысловых участках недостаточно ведется борьба за повышение трудовой дисциплины. Все еще неудовлетворительно работают общественные организации.

Между тем, опыт передовых бригад, лучших рыбаков показывает, что на каждом рабочем месте, на всех угодьях есть резервы для увеличения вылова рыбы, более эффективного использования орудий.

Часто забывают об отдаче людском из речек в период зимней путины, а между тем это дает заметную прибавку к общему улову.

В рабочие дозоло не использованы возможности улучшения глубления населения рыбой. Торговым предприятиям были даны задания по сдаче выловленных и рабочих чертежах, неоднократно менялись, трестом. Так, изменение конструкции кровли компрессорных станций Самотлорнефтегеофизтрестом привело к удорожанию этого вида работ на 22 тысячи рублей на каждом помещении. Или замена покрытий технологических трубопроводов изоляционным, вместо оцинкованного железа, привела к удорожанию на 26 тысяч рублей по каждой площадке.

Специалистами филиала выявлены и другие нарушения, которые не только снижают эксплуатационные качества, но могут вызвать и разрушение конструкций в процессе их эксплуатации. Строительные сети от комплексного сборного пункта № 16 до компрессорной станции № 16, строителем устройство земляных процессуали пятиэтажный свай-опор. семь из них сделаны из свай, не обеспечивающих все проектные расчетных на грузок. а 118 забитых плотностью из стальной трубы. вместо проектных железобетонных. Выявлены также факты некачественной забивки свай. отклонение достигают до 150—200 миллиметров, нарушения допусков. встречаются и в устройстве анкерных болтов и закреплении каркаса, бетонировании монолитных железобетонных фундаментов под компрессоры, монтаже стеновых панелей. Отклонение же конструкции станции смотровой скважины без устройства теплоизоляционных проектное и нарушение изоляции, что вызвало промерзание бетона, появление трещин и низких температур в помещении.

Немало констатировано нарушений на других станциях (КС-2, КС-6, КС-9 и КС-10), выполненных передвижной механизированной № 4 объединения Спецмонтажгазстрой. При строительстве распродукт-ровода на десять и 64 километра были применены запиленные сечения проката вместо прокатных. вместо жесткого, соединением сварных швов, применены балки под шкафы установлены с отклонениями от проектного положения на 180—280 миллиметров, что привело к увеличению деформаций конструкций в шесть раз.

С целью качественного выполнения работы на строительстве Варьеганской компрессорной станции трестом Мегионнефтепромстрой и КС-8 трестом Мегионгазстрой.

В ходе строительства этих объектов Нижневартовский филиал института Гипротюменьнефтегаз неоднократно указывал руководящим организациям на необходимость устранения брака, однако качество выполняемых работ не повысилось. Выявленные нарушения записаны в журналах авторского надзора технадзорами и филиала института. Так, по КС-10 зафиксировано 250, по КС-2—256, по КС-6 — 255, по КС-9 — 119 пунктов нарушений.

Сейчас, когда на компрессорные станции (КС-2 и КС-10) находятся в предпусковом этапе, хочется верить, что руководители подрядных организаций и заказчики примут меры к оперативному устранению брака и выполнению работ по последующих газлифтных станциях с высоким качеством.

А. ТЕРТЫШНЫЙ, начальник технического отдела Нижневартовского филиала Гипротюменьнефтегаз.

Сальвадор — страна, где ежедневно проливается кровь ни в чем не повинных людей, где антинародный режим, стоящий у власти, творит зверские расправы над мирным населением.

Несмотря на проискреакции, отряды Фронта национального освобождения имени Фарабундо Марти активизируют боевые действия против войск сальвадорской хунты. Используя оружие, захваченное в ходе боев, умело применяя тактику партизанской войны, они наносят ощутимый урон противнику в живой силе и технике.

На снимке: бойцы ФНО.

(Фотохроника ТАСС).

НОВОСТИ

ДНИ ХОРОШИХ ВСТРЕЧ

Прошла неделя детской книги в библиотеках, дворцах пионеров нашего города. Первой детской книге «Спешите творить добро» посвятили свои встречи ребята 10-й и 11-й школ. Вслед за ними в Чехословакию, Польшу, Болгарию.

Пионерский праздник книжкиных именин посвящался 60-летию образования СССР и 60-летию Всесоюзной пионерской организации имени В. И. Ленина.

Ребята Халявки подготовили хороший утренник «Книга — наш друг». На нем шла речь о том, как делается книга. Потом дети показали отрывок из произведения С. Я. Маршака «Кошкин и кошкин».

А на утреннике «Поэтический карнавал» дети ближе познакомились с творчеством Корнея Чуковского. Участники первых — вторых классов Света Самсонова, Андрей Грачев, Света Лазарчук, Саша Дубовик, Света Касич, Оксана Черномырдин, Наташа Дудоляк, Света Брезгинских, Ира Мамонтова подготовили инсценировку сказки «Муха-Цокотуха».

В дни недели прошли беседы в читальном зале, музыке, космосе.

В. МОШЕНКО, заведующая Ваховской библиотекой.

ОБНОВА ДЛЯ ВСЕХ

Начал работать комплексный пункт комбината бытового обслуживания. Здесь жители шестого и соседних микрорайонов смогут стать в стирку белье и одежду — в химчистку. Кроме того, здесь предлагаются трикотажные изделия и чеканка.

Пункт бытового обслуживания населения открылся в новом доме, построенном Мегионгазстроем, вдоль которого улица Мира, 19.

Время работы комплексного пункта — с 11 до 19 часов.

Л. ЛЕТОШНИНА.

РЫБНОМУ ПРОМЫСЛУ — ДАЛЬНЕЙШЕЕ РАЗВИТИЕ

Рыбохозяйство — исконное занятие коренного населения. Сейчас трудно в нескольких словах рассказать о всех производственных, которые приходят в рыбной промышленности за последние 10—15 лет. Только коренным помощь оте- ственные сети, прочные и теплые избушки на удобных длинные комфортабельные, позволяющие рыбу с сетей и рек на приемные пункты. Сейчас быт рыбаков так качественно улучшился, на реках выросли новые поселения, строятся бани, больницы, общежития. Почти во всех удобных для рыбаков местах нашей страны для поддержания постоянной связи с рыбаком, его производственных, т

Но тем не менее и сейчас перед нами стоят проблемы, ко

тия национальных поселков. Особое место должны занимать вопросы улучшения условий работы рыбаков в колхозах, обеспечения их необходимыми орудиями труда и предметами быта.

Минувший год был очень водным и потому неблагоприятным для рыбаков. Очень плохая промысловая обстановка сложилась на Оби. Вот и особенно на Агане — это, конечно, веская причина. Нижневартовский рыбозавод не выполнил задания, особенно по вылову ценных пород рыбы, но не единственно объективные условия стали причиной срыва плана. Во многом сказались нерасторопность руководителей плохая организация подготовки к лову.

Руководители явно не умели все способы вылова рыбы из труднодоступных угодий, по

этому приходилось обрабатывать рыбу на местах, под открытым небом, в естественных условиях, качество уже было низкое.

На Аганском, Большетарховском рыбопромысловых участках недостаточно ведется борьба за повышение трудовой дисциплины. Все еще неудовлетворительно работают общественные организации.

Между тем, опыт передовых бригад, лучших рыбаков показывает, что на каждом рабочем месте, на всех угодьях есть резервы для увеличения вылова рыбы, более эффективного использования орудий.

Часто забывают об отдаче людском из речек в период зимней путины, а между тем это дает заметную прибавку к общему улову.

В рабочие дозоло не использованы возможности улучшения глубления населения рыбой. Торговым предприятиям были даны задания по сдаче выловленных и рабочих чертежах, неоднократно менялись, трестом. Так, изменение конструкции кровли компрессорных станций Самотлорнефтегеофизтрестом привело к удорожанию этого вида работ на 22 тысячи рублей на каждом помещении. Или замена покрытий технологических трубопроводов изоляционным, вместо оцинкованного железа, привела к удорожанию на 26 тысяч рублей по каждой площадке.

Специалистами филиала выявлены и другие нарушения, которые не только снижают эксплуатационные качества, но могут вызвать и разрушение конструкций в процессе их эксплуатации. Строительные сети от комплексного сборного пункта № 16 до компрессорной станции № 16, строителем устройство земляных процессуали пятиэтажный свай-опор. семь из них сделаны из свай, не обеспечивающих все проектные расчетных на грузок. а 118 забитых плотностью из стальной трубы. вместо проектных железобетонных. Выявлены также факты некачественной забивки свай. отклонение достигают до 150—200 миллиметров, нарушения допусков. встречаются и в устройстве анкерных болтов и закреплении каркаса, бетонировании монолитных железобетонных фундаментов под компрессоры, монтаже стеновых панелей. Отклонение же конструкции станции смотровой скважины без устройства теплоизоляционных проектное и нарушение изоляции, что вызвало промерзание бетона, появление трещин и низких температур в помещении.

Немало констатировано нарушений на других станциях (КС-2, КС-6, КС-9 и КС-10), выполненных передвижной механизированной № 4 объединения Спецмонтажгазстрой. При строительстве распродукт-ровода на десять и 64 километра были применены запиленные сечения проката вместо прокатных. вместо жесткого, соединением сварных швов, применены балки под шкафы установлены с отклонениями от проектного положения на 180—280 миллиметров, что привело к увеличению деформаций конструкций в шесть раз.

С целью качественного выполнения работы на строительстве Варьеганской компрессорной станции трестом Мегионнефтепромстрой и КС-8 трестом Мегионгазстрой.

В ходе строительства этих объектов Нижневартовский филиал института Гипротюменьнефтегаз неоднократно указывал руководящим организациям на необходимость устранения брака, однако качество выполняемых работ не повысилось. Выявленные нарушения записаны в журналах авторского надзора технадзорами и филиала института. Так, по КС-10 зафиксировано 250, по КС-2—256, по КС-6 — 255, по КС-9 — 119 пунктов нарушений.

Сейчас, когда на компрессорные станции (КС-2 и КС-10) находятся в предпусковом этапе, хочется верить, что руководители подрядных организаций и заказчики примут меры к оперативному устранению брака и выполнению работ по последующих газлифтных станциях с высоким качеством.

А. ТЕРТЫШНЫЙ, начальник технического отдела Нижневартовского филиала Гипротюменьнефтегаз.



Присвоено почетное звание

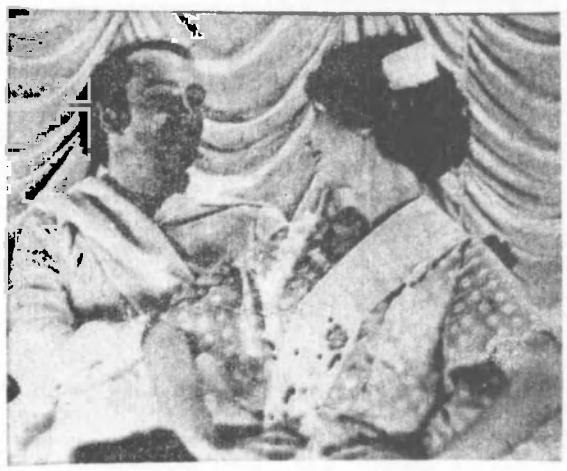

НИЖНЕВАРТОВЦАМ хорошо известен ансамбль песни и танца Дворца культуры нефтяников «Октябрь», руководит которым В. Гончарук.

Недавно ансамблю первому в нашей области присвоено звание народного коллектива. Он заслужил это почетное право своей концертной деятельностью. Ансамбль хорошо известен нефтяникам и буровикам района, у которых он не раз бывал прямо на рабочих участках.

На днях самодеятельные артисты выезжают в Москву для съемок на Центральном телевидении и выступят на ВДНХ.

В минувшее воскресенье творческий самодеятельный коллектив показал нижневартовцам очередную программу.

На снимках: выступает русский народный хор; танец «Самотлор» в исполнении Н. Дорониной, З. Кушкеева.

Т. ВАСИЛЬЕВА.

Фото Ю. ИППОЛИТОВА.

ПОЗВОЛЬТЕ ПОБЕСПОКОИТЬ!

С чего начинается театр?

С вешалки, сразу скажет начитанный театрал. Ан нет! Театр начинается с рекламы. Где живешь-то, в тринадцатом? А-а, ближе, в третьем... Впрочем, разницы нет. Не увидишь приколотой афиши. Ни там, ни там. И не затрепещет зрительское сердце, увидев фамилии любимых артистов.

Так ты все-таки утверждаешь, что театр — это прежде всего вешалка? Зачем она нужна: толпея, лишние нервы... Пришел на встречу с искусством, так не торопись, это ведь не ресторан, а Дворец культуры нефтяников «Октябрь». Здесь запросто так не разденут.

«Театр уж полон, ложи блещут». Ну да. Блещет перед глазами большой выбор головных уборов, от скромных кроличьих до соболиных. Смотри, любуйся, выбирай.

А ты, мамаша, куда лезешь? В перерыве буфет не работает. Ребеночек коржик просит? Потерпит. Буфет тридцать минут до начала работает. Дома поест, и попьет тоже дома.

Бабушка, миленькая, вам что, плохо? Терпи, родимая: до конца все равно не выпустят, вон замок какой на дверях висит, ни оттуда не зайти, ни туда не выйти.

И кто это придумал, что поход в театр — праздник, что готовиться к нему надо...

К. СКРЕБОК.

ВТОРОЙ РАЗ ЧЕМПИОНЫ

ШАХМАТЫ

В городе Ялуторовске Тюменской области проходило областное лично-командное первенство по шахматам среди домов пионеров и ДЮСШ. В нем участвовали десять команд: две — областного центра, по одной команде выставили города Нижневартовск, Салехард, Надым, Ялуторовск и Сургут, поселки Ярково, Памятинское и Ялуторовский район. По сравнению с прошлым годом, где мы впервые стали чемпионами области, состав команд был намного сильнее. В нашей команде были шахматисты кружка Дома пионеров Виталий Татаринцев и Костя Уткин — ученики седьмого класса четвертой средней школы. Ринат Еникеев и Сергей Непокоров — ученики шестого и седьмого классов пятой школы, Ирина Лукина — восьмиклассница из второй школы, Лилия Юсупова — пятиклассница из четырнадцатой школы.

С первого же тура началась упорная борьба. До шестого тура наши юные шахматисты лидировали с отрывом в два очка. А в шестом мы встретились с командой Надыма, где проиграли со счетом 2,5:3,5. Это было наше единственное поражение. После шестого тура в лидирующую группу вышли команды Сургута, Салехарда и Надыма.

До конца соревнования оставалось провести три тура. Наши ребята боролись самоотверженно, с полной отдачей сил и огромным желанием отстоять свое звание. Нужно отметить хорошие бойцовские качества лидеров нашей команды: В. Татаринцева (капитан команды), Р. Еникеева и И. Лукиной. В. Татаринцев уже в течение длительного периода является одним из лидеров нашей команды. В 1981 году он стал чемпионом Ханты-Мансийского округа на приз клуба «Белая ладья». В январе этого года занял первое место в первенстве области, перевыполнив норму для получения первого спортивного разряда. Раньше никому в нашем городе не удавалось в таком раннем возрасте выполнить норму первого разряда.

Р. Еникеев также набрал восемь очков, занял первое место на четвертой доске. Ирина Лукина набрала 7,5 очка, заняла первое место среди девочек. Несколько слов про нашу дебютантку Л. Юсупову. Она впервые принимает участие в таких крупных соревнованиях, но не стушевалась перед соперниками. Набрала пять очков из девяти, тем самым внесла ценный вклад в общую копилку команды.

Чтобы стать чемпионом, в последнем туре нужно было выиграть у прошлогоднего призера команды Ярково со счетом 6:0. Задача не из легких. Наши ребята приложили максимум старания, умения и выиграли с сухим счетом. Второе место, всего на полочка меньше, заняла команда Надыма, третье — Салехарда. Неоднократные чемпионы и призеры области ДЮСШ Тюмени на этот раз выступили ниже своих возможностей, в результате заняли пятое место.

Всем членам нашей команды были вручены грамоты и ценные подарки. Параллельно с лично-командным первенством в пос. Ярково проходило личное первенство области среди школьников. Честь нашего города защищали перворазрядники Витя Бучко и Напль Хусаинов — ученики тринадцатой средней школы, Николай Лотиш — ученик двенадцатой средней школы и неоднократная чемпионка области среди девочек Инна Ценципер.

Николай Лотиш и Инна Ценципер стали бронзовыми призерами. Остальные участники выступили ниже своих способностей.

Игра в шахматы — не просто праздное развлечение. Некоторые очень ценные качества ума, необходимые в человеческой жизни, требуются в этой игре и укрепляются настолько, что становятся привычкой, которая полезна во многих случаях жизни. Недаром Инна Ценципер и Ринат Еникеев — отличники учебы. Виталий Татаринцев, Сергей Непокоров и Ирина Лукина тоже учатся хорошо.

А. ШУШУ, тренер команды.

Зам. редактора Н. Д. РОМАНОВ.

ОБЪЯВЛЕНИЯ

МЕНЯЕТСЯ

трехкомнатная квартира (5 мкр.) на двух- и однокомнатную или две однокомнатные квартиры.

Обращаться: ул. Нефтяников, 17 «а», кв. 12, после 18 часов.

▲

двухкомнатная благоустроенная квартира (24 кв. м) в пос. Сеймчан Магаданской обл. на квартиру в г. Нижневартовске.

Обращаться: п. Сеймчан Магаданской обл., ул. Дзержинского, 27 «а», кв. 1. Телефон 29-77, к Гнатюк;

▲

однокомнатная квартира в г. Минводы Ставропольского края на квартиру в г. Нижневартовске.

Обращаться: г. Нижневартовск, Главпочтамт, до востребования, Асташовой;

▲

четырехкомнатная благоустроенная квартира (2 этаж) на две двухкомнатные. 1-й этаж и в деревянном доме не предлагать.

Обращаться: ул. Нефтяников, 3, кв. 37, телефон 2-23-17;

▲

двухкомнатная благоустроенная квартира (16-этажный дом) на равноценную или трехкомнатную в г.г. Уфе, Набережные Челны, Нижнекамске Тат. АССР.

Обращаться: ул. Мира, 76, кв. 187, после 19 часов;

▲

трехкомнатная квартира (2 этаж) в райцентре Новобелокатай Баш. АССР на двух- или однокомнатную в г. Нижневартовске или г. Мегионе.

Обращаться: ул. Пермская, 8, кв. 183;

▲

двухкомнатная квартира (31,47 кв. м, 5 этаж, 3 мкр.) на трех-, четырехкомнатную, 1-й этаж не предлагать.

Обращаться: ул. Ленина, 1 «а», кв. 35, после 19-00.

▲

двухкомнатная благоустроенная квартира на две однокомнатные (одну можно в деревянном доме), 2 этаж.

Обращаться: ул. Маршала Жукова, 2, кв. 82;

▲

однокомнатная квартира в г. Нижневартовске на города Кемеровской и Новосибирской обл.

Обращаться: ул. Менделеева, 2 «а», кв. 52;

▲

двухкомнатная квартира (2 этаж) в пос. Новая Бухтарма Серебрянского р-на Восточно-Казахстанской обл. на равноценную в г. Нижневартовске.

Обращаться: ул. Пионерская, 13, кв. 42;

▲

двухкомнатная квартира в г. Лениногорске Тат. АССР на равноценную или трехкомнатную в г. Нижневартовске. Желательно в 1—4 мкр.

Обращаться: пр. Космонавтов, 17 «а», кв. 14 (3 мкр.).

▲

двухкомнатная квартира (33,7 кв. м) в московском шестнадцатиэтажном доме на две однокомнатные квартиры или квартиру в комнату.

Обращаться после 18-30 по адресу: ул. Пермская, 6, кв. 111, раб. телефон 7-33-75 до 18-00.

В ателье «Комета» (7 мкр.), Доме быта «Кристалл» принимаются заказы по пошиву головных уборов из меха ателье.

Наш адрес: 626440, г. Нижневартовск, ул. Менделеева, 11 (1-й микрорайон).

ТЕЛЕФОНЫ РЕДАКЦИИ: редактор — 2-21-63; заместитель редактора и промышленный отдел — 7-29-82, 2-32-06; ответственный секретарь — 7-88-50; отдел партийной жизни — 7-29-87, 2-30-56; отдел информации — 7-28-40, 2-31-96, 6-15-27; отдел писем — 2-33-46; отдел иллюстрации и фотолаборатория — 2-30-56. ТЕЛЕФОНЫ ТИПОГРАФИИ: директор — 2-24-73, 7-27-19; через «Строитель» — 6-19-12; бухгалтерия — 2-32-07; инженер-технолог — 2-32-08; общий — 2-32-12.

Нижневартовская типография управления издательств, полиграфии и книжной торговли Тюменского облисполкома

Заказ № 3972, объем 1 п. л., т. 27000

ПРОЛЕТАРИИ ВСЕХ СТРАН, СОЕДИНЯЙТЕСЬ!

ЛЕНИНСКОЕ ЗНАМЯ

ОРГАН НИЖНЕВАРТОВСКОГО ГОРКОМА КПСС, ГОРОДСКОГО И РАЙОННОГО СОВЕТОВ НАРОДНЫХ ДЕПУТАТОВ ТЮМЕНСКОЙ ОБЛАСТИ

Издается с 4 сентября 1941 года ▲ № 72 (5312) ▲ ВТОРНИК, 13 апреля 1982 года ▲ Газета выходит ежедневно, кроме воскресенья и понедельника ▲ Цена 2 коп.

На площадях и структурах

ИТОГИ РАБОТЫ БУРОВЫХ БРИГАД ОБЪЕДИНЕНИЯ МЕГИОННЕФТЕГАЗГЕОЛОГИЯ ЗА МАРТ 1982 г.

Фамилия, имя, отчество мастера	План на месяц	Пробурено за месяц	План на год	Соц. обяз. на год	План с нач. года	Пробурено с нач. года
Мегионская нефтеразведочная экспедиция						
Полшков Н. Г.	1550	2110	20500	33000	4800	5521
Александренко А. В.	1230	1995	15000	16000	3400	2764
Андреев Ю. Р.	1370	1919	17000	20000	3800	4211
Стюров М. А.	1410	1909	16500	21500	3700	3655
Генячев Н. В.	1075	1075	14000	14500	2975	5140
Балуев А. Ф.	1350	1012	15000	15500	3500	3004
Всего по МНРЭ:	10000	10029	115000	116000	26000	24295
Восточно-Мегионская нефтегазоразведочная экспедиция						
Корчевский Т. Н.	1084	3741	16600	17000	3258	6982
Пелю М. И.	1085	1755	16355	16800	3370	2901
Венков В. А.	1480	1721	20550	21000	4200	4516
Клин Е. П.	1176	630	16400	16600	3332	2610
Всего по ВМНГРЭ:	6000	7847	85000	86000	17000	17009
Аганская нефтеразведочная экспедиция						
Сережкин М. Г.	2000	3820	23000	27000	5000	7632
Букрин В. А.	1500	2658	22000	23000	4500	6998
Гробов Е. Ф.	1500	2175	16000	18000	3500	3430
Шаварнаев А.	1000	1200	12000	14000	3000	4000
Скобченко В. Р.	1500	380	16000	16500	3500	2435
Першин Н. П.	1500	325	15000	18000	3500	825
Всего по АНРЭ:	13000	10108	160000	160500	32000	25170
Вахская нефтеразведочная экспедиция						
Чернухин В. С.	600	1810	900	9100	600	1910
Виноградов В. В.	1000	1761	15500	15700	4600	4162
Крюков В. И.	1500	1601	13600	15700	4800	4010
Всего по ВНРЭ:	4000	5275	40000	40500	10000	10082

В марте объединение Мегионнефтегазгеология стабилизировало работу своих предприятий. Месячный план по проходке выполнен на 100,8 процента, пробурено 33250 метров скважин.

Большая доля труда вложена бригадами буровых мастеров М. Г. Сережкина и В. А. Букрина, Н. Г. Полшкова, Т. Н. Корчевского.

С энтузиазмом трудятся вышкомонтажники. Мегионская вышкомонтажная контора построила за три месяца 22 буровых установки. Впереди идут бригады прорабов С. А. Телегина, Н. Н. Чугунова, О. Д. Серова, В. В. Бесогонова. Они сдали буровикам уже по четыре станка.

Не отстают от своих смежников испытатели. Коллективы, работающие под руководством опытных мастеров Н. Н. Озерова и В. М. Федькива, из Мегионской экспедиции по испытанию скважин опробовали с начала года 10 и 9 объектов соответственно. С опережением графика работы трудятся бригады по испытанию скважин мастеров В. А. Дудченко и Н. Н. Рябова из Аганской НГЭ.

Группа передовиков производства отрасли, среди которых буровая бригада М. Г. Сережкина и вышкомонтажная — А. К. Громова, прораб С. А. Телегин, обратилась с призывом завершить пятилетку за три с половиной — четыре года, и выполняя ежегодно сверх плана месячное или двухмесячное задание за счет сэкономленных материалов. Это обращение поддержали десять бригад основного производства объединения.

Объединением внесен новый вклад в обеспечение достижения суточной добычи миллиона тонн нефти — второе месторождение нефти. Знаменательно то, что оно было открыто в день открытия XXVI съезда профсоюзов. Мегионские геологоразведчики послали приветственный рапорт съезду, в котором доложили о новой трудовой победе.

В. ЛЕВИТИН,
старший инженер по соцсоревнованию.

В ИСПОЛКОМЕ ГОРСОВЕТА

В целях сохранения городских дорог в период весенней распутицы исполком Горсовета своим распоряжением запрещает движение по городским улицам гусеничной техники и грузового транспорта грузоподъемностью более 3,5 тонны с 12 апреля по 1 июня 1982 года. Скорость движения по городу ограничивается до 30 километров в час.

Руководителям предприятий и организаций города необходимо организовать стоянку транспорта, работающего на месторождениях, за пределами города. Доставку стройматериалов на строящиеся объекты производить во вторую—третью смены, за исключением раствора и бетона.

Движение вахтового автотранспорта будет осуществляться только по специальным пропускам.



Фотоинформация



Вести с Покачевского месторождения

СВОИ КАЛЕНДАРЬ

У коллектива бригады В. Г. Колесникова из Покачевского управления буровых работ свой трудовой календарь. Сегодня на нем январь 1983 года — бригада работает в счет третьего года одиннадцатой пятилетки. При плане двух лет — 87 тысяч метров, она набурила 87274 метра. Лидирует в социалистическом соревновании вахта С. С. Ливанькова из этой же бригады. Работают буровики под девизом «60-летию СССР — 60 ударных недель».

Ударно трудится и комсомольско-молодежная бригада В. Т. Жилизняка. Коллектив, включившись в социалистическое соревнование, решил добиться права участвовать в бурении скважины «Комсомольская» в честь открытия XIX съезда ВЛКСМ. Проходчики бригады В. Т. Жилизняка выполнили план четырех месяцев, набурив 14597 метров. Коллектив трудится в счет мая 1982 года.

Л. ГРЕБЕНЮК,
старший инженер.

Одно из лучших звеньев в бригаде возглавляет бурильщик А. Г. Сухинов (на снимке) — его вахты инициатор соревнования в честь съезда комсомола.

Фото Ю. ФИЛАТОВА.

СТАЛО БОГАЧЕ

Скоро исполнится четыре года, как с Покачевской подземной кладовой были получены первые тысячи тонн черного золота. В первый же год начали разрабатывать три из семи залежей, открытых геологами. Геологическая служба объединения, нашего предприятия и подрядчиков — Покачевского бурового управления внимательно изучили структуру месторождения и пришли к выводу, что она перспективна на открытие новых залежей. Это полностью оправдалось. В процессе эксплуатационного бурения обнаружены еще семь залежей нефти, и сейчас готовятся материалы для ввода четырех из них в опытно-промышленную разработку.

В. РЕШИН,
главный геолог Покачевского нефтегазодобывающего управления.

ПАРТИЙНАЯ ЖИЗНЬ

КАДРЫ—В ЦЕНТРЕ ВНИМАНИЯ

Сложные и многогранные задачи решает многотысячный коллектив объединения Нижневартовскстрой. Наша главная забота — плановый, в комплексе рост города Нижневартовска и поселка Радужный, обеспечение их жителей нормальными бытовыми и социальными условиями.

Успех дела, как известно, в первую очередь зависит от того, насколько правильно поставлено в коллективе дело подбора и расстановки кадров. Кадровый вопрос — стержневой в работе партийного комитета объединения, партийных организаций большинства его подразделений.

Следует отметить, что руководители строительных подразделений, главные инженеры, начальники важнейших отделов и служб утверждаются в должности на заседаниях партийного комитета.

В работе с кадрами партийный комитет применяет различные формы и методы. Своего рода школой для партийного актива, руководителей подразделений стала практика рассмотрения на заседании партийного комитета вопросов подбора и расстановки кадров, когда обобщается опыт, отмечаются как достигнутые успехи так и упущения.

На одном из заседаний парткома, например, были вскрыты серьезные недостатки в подборе руководящих кадров в домостроительном комбинате. В адрес начальника ДСК А. П. Прийна была высказана серьезная критика. Коммунисты комбината работают над выполнением принятого постановления, недостатки устраняются.

Большое значение для морально-психологического климата в коллективе имеют стиль и методы руководства, применяемые первым руководителем, его непосредственное участие в идейно-воспитательной работе в коллективе. Об этом шла речь во время отчета управляющего трестом площадкой № 1 М. И. Андреева. В парткоме состоялся принципиальный разговор, были осуждены такие негативные методы, как администрирование, грубость с подчиненными, отказ от комплексного подхода к воспитательной работе.

В обсуждении отчета коммуниста М. И. Андреева приняли активное участие его коллеги: управляющие трестами Г. Н. Емельянов, П. Д. Башинский, А. А. Храмов — руководители, имеющие хороший опыт руководства коллективами. На практических примерах было показано, какое большое значение для конечного результата имеет единство хозяйственного и политического руководства, участие первого руководителя в воспитательной работе, знание положения дел в каждом бригаде.

Получила новое подтверждение жизнью политика разумного сочетания преимущественного выдвижения руководящих работников из резерва и приглашения опытных специалистов извне. Первый путь, как правило, дает хорошие результаты, так как деловые качества хорошо изучены в коллективе.

Хронически отставал коллектив треста-площадки № 3. Но вот к руководству им пришли энергичные работники А. А. Храмов, В. В. Замчалов, и коллектив шаг за шагом стал передвигаться в число лидеров и занял среди передовиков прочное место.

Хорошо зарекомендовали себя и опытные специалисты В. А. Николашин, Г. Н. Емельянов, направленные к нам Минпромстроем СССР. Один из них работает главным инженером объединения, другой возглавляет трест Нижневартовскспецстрой. Они совершенно правильно считают, что забота о подчиненных — одна из основных слагаемых успеха руководителя.

Что касается непосредственно производственных участков и бригад, то можно сказать следующее. Принимая участие в рабочих собраниях, бывая в трудовых коллективах, отмечаешь характерную особенность: рабочие сами заинтересованы в стабилизации трудовых коллективов, ведь в них, как правило, больше порядка, и дело спорится. Неплохо удается сплотить настоящий коллектив бригадиру Г. А. Кравчуку, которому не так давно была присуждена Государственная премия. Григорий Архипович перешел в отстающую бригаду треста площадки № 5, и результаты не замедляли сказаться: в бригаде прекратились нарушения трудовой дисциплины, уменьшилась текучесть кадров. Был введен коэффициент трудового участия, более тщательно и справедливо начал оцениваться труд каждого члена бригады. Конечно, немалую роль в этом сыграл большой опыт товарища Кравчука, заслуженного строителя РСФСР, агитатора и наставника молодежи, его умение работать с людьми.

Другой пример. Долгое время лихорадило железнодорожный участок управления производственно-технологической комплектации. В этом коллективе процветали рваческие настроения у отдельных лиц, была низкой трудовая дисциплина. И как следствие — простой вагонов под разгрузкой, за которые приходилось платить огромные суммы штрафов. Вопрос о работе железнодорожного участка УПТК рассматривался на заседании парткома объединения.

Положение дел резко изменилось, когда этот участок возглавил член парткома, опытный бригадир М. З. Резник. За короткий срок здесь были улучшены бытовые условия рабочих, построены столовая и баня, повысилась трудовая дисциплина. Ритмичная работа стабилизировала заработную плату. Между членами бригады установились товарищеские отношения.

Правильный принципиальный подход бригадиров (а надо отметить, что одну треть бригад в объединении возглавляют коммунисты), постоянное внимание партийных организаций, руководителей подразделений, оказываемое бригадам строителей, — это важные пути выполнения поставленных перед ними задач.

Одно из слагаемых успеха работы коллектива — перенесение центра тяжести организаторской и воспитательной работы в низовые рабочие звенья: на участки и в бригады. Об этом много было сказано бригадирами на их слете, который проводился по инициативе парткома, администрации, профсоюзного комитета объединения в конце прошлого года. Такие встречи бригадиров подразделений будут проводиться и впредь.

Большинство бригадиров — люди с хорошей трудовой, политической закалкой, новаторы и умелые организаторы производства. Многие из них грамотно решают инженерные вопросы.

В бригаде каменщиков П. С. Назарука из треста-площадки № 2 по инициативе ее руководителя впервые в объединении применена безнарядная система оплаты труда, позволившая значительно повысить его производительность. Здание детского сада бригада возвела за 2,5 месяца вместо одиннадцати—двенадцати месяцев по нормам. Такие примеры творческого поиска не единичны.

Постоянная забота партийного комитета и руководства объединения о кадрах, процессы стабилизации коллективов во многих подразделениях привели к более эффективной работе. Достаточно сказать, что коллектив объединения в 1981 году выполнил плановые задания на 125 процентов и по росту производительности труда на 107 процентов.

И. МИНЬКО,
секретарь парткома.

ЭТА УДАРНАЯ ТРУДОВАЯ НЕДЕЛЯ ПОСВЯЩАЕТСЯ СОВЕТСКОЙ НАУКЕ



При слове «Новосибирск» мгновенно возникает ассоциация — «Академгородок». Научному центру Сибири сегодня 25 лет.

Небывалый масштаб освоения природных богатств Сибири требовал усиления научной базы на востоке страны. В 1957 году решением партии и правительства, поддержавших инициативу группы ученых во главе с академиком М. А. Лаврентьевым, было положено начало созданию Сибирского отделения Академии наук СССР.

В состав нового научного центра вошли все академические учреждения, существовавшие до этого за Уралом. За первые три года было организовано 20 новых институтов, из них 15 — в новосибирском Академгородке. С начала 70-х годов Сибирское отделение принимает участие в реализации комплексной программы социалистической экономической интеграции.

Среди ученых отделения — 14 Героев Социалистического Труда, 60 лауреатов Ленинской и Государственной премий, 20 лауреатов именных премий и медалей Академии наук СССР. 20 сибирским ученым присуждены международные научные премии и награды.

На снимке: у макета систем отображения цифровой информации в Институте автоматики и электрометрии.

(Фотохроника ТАСС).

НАВСТРЕЧУ XIX СЪЕЗДУ ВЛКСМ

Соревнуются молодые



Читинская область. Кодарский хребет, сквозь который предстоит пробить тоннель, — очередное серьезное препятствие на пути строителей Байкало-Амурской магистрали. На месяц раньше срока 158-й колонна треста БАМстроймеханизация приступила к работе на восточном портале будущего тоннеля. В кратчайшие сроки предстоит переместить 250 тысяч кубометров скального грунта. Это позволит бамовцам начать проходку тоннеля в этом году.

На снимке: геодезист Людмила Самойлова работает у будущего восточного портала тоннеля.

(Фотохроника ТАСС).

Комитет комсомола НГДУ Нижневартовскнефть имени В. И. Ленина придает исключительное значение развитию трудового соперничества молодежи. Разработаны условия соревнования между комсомольскими организациями, комсомольско-молодежными коллективами предприятия по ускорению добычи одного миллиона тонн тюменской нефти в сутки. Совершенствуются и этапы этого соревнования.

Так, на одном из заседаний бюро комитета комсомола были обсуждены условия трудового соперничества по достойной встрече XIX съезда ВЛКСМ, одобрена инициатива комсомольской организации цеха подготовки и перекачки нефти № 5, которым руководит С. Сысоев, о развертывании социалистического соревнования за право участвовать в почетной вахте в честь съезда и за право присвоения звания «Комсомольская организация имени XIX съезда ВЛКСМ». Инициатива была поддержана всеми молодыми нефтяниками управления.

Комсомольско-молодежная бригада М. Байрамалова предложила соревноваться за право присвоения звания «КМК имени XIX съезда ВЛКСМ». Эта бригада на протяжении прошлого года неоднократно занимала призовые места по городу. В числе наиболее активных комсомольцев-общественников — М. Султанова и Е. Погадаев. М. Султанова ведет работу с подшефным классом в восьмой средней школе. Недавно товарищи рекомендовали ее кандидатом в члены КПСС. Е. Погадаев отвечает за «Комсомольский прожектор». Входит он и в штаб «КП» управления. Работа ведется совместно с народными контролерами оттого проверки комсомольцев, как правило, эффективны, действенны.

На одном из собраний молодежь цеха решила в честь открытия XIX съезда ВЛКСМ провести комсомольский субботник, средства, заработанные в этот день, перечислить в Фонд мира. И эта инициатива всеми в управлении была одобрена и поддержана.

Комсомольские организации и молодежные коллективы НГДУ Нижневартовскнефть пересмотрели ранее намеченные социалистические обязательства и взяли новые, более высокие. Так, КМК цеха добычи нефти и газа № 1 (групкомсорг Р. Аубакиров) дал слово к открытию съезда добыть дополнительно 2,5 тысячи тонн нефти. Этот коллектив стабильно выполняет план, с начала года он уже получил более 9,2 тысячи тонн ценного сырья. Дополнительное задание, данное к плану, было перекрыто им в семь раз. Высок в цехе и коэффициент использования скважин — 100,8.

Взял повышенные обязательства и комсомольско-молодежный коллектив участка подземного ремонта скважин во главе с Р. Мифтаховым. Групкомсоргом здесь оператор М. Малыванов. Этот коллектив также неоднократно занимал ведущие места в городском социалистическом соревновании за ежемесячное перевыполнение заданий. К дню начала работы форума молодежи он обязался сделать 12 сверхплановых скважино-ремонтов. С начала года участок опережает свой график уже на семь ремонтов. Хорошо трудятся все бригады. В индивидуальном соревновании лидируют операторы С. Шарипов, С. Авазов, А. Михель.

Среди комсомольских организаций объединения сейчас проводится эстафета ударных дел, посвященная XIX съезду ВЛКСМ. Каждая оформляет альбом-рапорт, рассказывающий о производственной и общественной жизни коллектива по достойной встрече съезда. Передается эстафета в торжественной обстановке. В заключение таких собраний выступает художественная самодеятельность цеха, которому передается эстафета.

Словом, комсомольцы, молодежь НГДУ Нижневартовскнефть стремятся встретить свой съезд ударным трудом. И хорошо помогает в этом действенно организованное соперничество.

А. РОМАНЕНКО,
секретарь комитета комсомола.

ИЗБИРАТЕЛЬНАЯ КОМИССИЯ ПО ВЫБОРАМ В МЕГИОНСКИЙ ГОРОДСКОЙ НАРОДНЫЙ СУД

В соответствии со ст.ст. 26 и 27 Закона РСФСР «О выборах районных (городских) народных судов РСФСР» исполком Мегионского городского Совета народных депутатов решил утвердить городскую избирательную комиссию в составе следующих представителей общественных организаций и трудовых коллективов:

Председатель комиссии — Лапшина Елена Ивановна — от коммунистической партийной организации горисполкома.

Заместитель председателя комиссии — Сушков Владимир Иванович — от трудового коллектива Мегионского управления буровых работ.

Секретарь комиссии — Калинина Людмила Михайловна — от организации профессионального союза работников Мегионского городского суда, прокуратуры и юридической консультации.

Члены комиссии:

Тарабурин Леонид Клавдиевич — от трудового коллектива управления технологического транспорта Мегионского управления буровых работ. Макар Владимир Антонович — от коммунистической партийной организации Мегионской нефтеразведочной экспедиции. Дейнека Елена Александровна — от организации профессионального союза работников отдела рабочего снабжения НГДУ Мегионнефть. Иванов Владимир Иннокентьевич — от трудового коллектива Мегионского управления технологического транспорта № 1, Абречко Федор Федорович — от рабочих, инженерно-технических работников и служащих Мегионской базы производственно-технологического обслуживания и комплектация оборудованием № 1. Мельников Сергей Валентинович — от трудового коллектива дорожного ремонтно-строительного управления треста Нижневартовскдорстрой, Голова Татьяна Ивановна — от организации профессионального союза работников нефтяной и газовой промышленности тампонажной конторы Мегионского управления буровых работ. Лесникова Татьяна Яковлевна — от организации Всесоюзного Ленинского Коммунистического Союза Молодежи управления технологического транспорта НГДУ Мегионнефть.



Более чем на тысячу километров протянулся по безводной пустыне Каракумы в Туркмении канал имени В. И. Ленина.

Канал преобразил безжизненный лик пустыни, напоив сотни тысяч гектаров земли. Водой из канала снабжаются несколько городов республики, в том числе ее столица Ашхабад.

Канал является не только оросительно-обводнительной, но и транспортной артерией республики. Искусственные водохранилища, возникшие на трассе рукотворной реки, богаты рыбой.

На снимке: машинная уборка хлопка в совхозе «Геджен» Ашхабадской области.

(Фотохроника ТАСС).

КАК НА КНИЖКИНЫ ИМЕНИНЫ...

Книжкины именины — один из самых интересных праздников детворы. В эти дни в библиотеке филиала № 6, районном Доме культуры, первой школе прошли встречи с книгой. Ученики четвертого «а» класса вместе с библиотекарем Г. Я. Алексанской и методистом РДК Т. И. Стругалевой пригласили книголюбов на «Парад литературных героев». В гости к ребятам пришли славный барон Мюнхгаузен, веселый Иванушка-дурачок, добрый доктор Айболит, дружный отряд Тимура, мудрый капитан Немо. Они повели своих читателей в интересное увлекательное путешествие по стране книг.

Следующая встреча была с героями сказок. Методист РДК Л. В. Селезнева рассказала о русских народных сказках. Дружно отгадывали ребята, из какой сказки тот или иной герой. За активное участие в викторинах, конкурсах победителям вручались призы. Сюрпризом утренника «В гостях у сказки» был кукольный спектакль «Котофей Иванович».

На утреннике «Друг детей — Чуковский» ребятам рассказали о творчестве Корнея Ивановича Чуковского. Участники драматического кружка читали стихи, инсценировали его сказки.

И вот наступил день закрытия недели детской книги. Вместе с библиотекарем Т. А. Ивановой октябрята 1 «а» класса приготовили театрализованное представление «Всех республик октябрята — очень дружные ребята». В нарядных национальных костюмах под музыку вышли маленькие артисты. На сцене загорается костер дружбы. Вожатый октябрят Сережа Фальков повел рассказ о пятнадцати сестрах - республиках. На всех национальных языках звучало слово «Дружба». И вокруг костра исполнялись задорные танцы, звучали стихи, веселые песни народов нашей страны.

На празднике ребята встретились с героями кинофильмов «Гаврош», «Ледяная внучка», «Во имя Родины», познакомились с новинками литературы, принимали активное участие в викторине «Пионерии — 60».

О. КУЗЬМЕНКО,
директор районного Дома культуры.



Приморский край. Судоводителей, судомехаников, радиотехников, ремонтников, мастеров добычи рыбы для рыболовецкого флота страны готовит Дальневосточное мореходное училище в Находке.

В распоряжении учащихся — кабинеты и лаборатории, оснащенные современным оборудованием и аппаратурой.

За годы десятой пятилетки училище подготовило более двух с половиной тысяч квалифицированных специалистов.

На снимке: учатся будущие судоводители.

(Фотохроника ТАСС).

ЖИТЬ ПО СОВЕСТИ

Бесспорно, дети не рождаются с готовыми нравственными качествами. Не рождаются ни правдивыми, ни лживыми, ни добродетельными, ни злыми.

Родители — первые учителя ребенка, и от силы их воздействия зависит, каким он вырастет. Но если взрослые будут поучать ребенка быть честным и правдивым, а сами на деле лживы, неискренни, то, естественно, все их поучения не стоят выеденного яйца.

Родители Саши никак не могли понять, откуда у мальчика появилась плохая манера брать чужие вещи! Редко проходил день, чтобы он не принес из школы ручку, карандаш... Ни школа, ни родители не могли найти «корень зла». Но вот однажды Сашу привели в детскую комнату милиции. Он утащил в гастрономе набор шоколадных конфет. В беседе выяснилось, что конфеты в этой семье не редкость (мама работает в детском саду и часто многое приносит домой). Сразу все стало ясно. Возник вопрос: с кем же говорить в первую очередь?

Таким образом, первое и главное условие для воспитания честности и правдивости — это здоровая трудовая обстановка в семье.

Взрослые должны жить по совести. Только тогда можно с полным правом требовать этого от детей. Правдивые, искренние отношения с сослуживцами и соседями, между членами семьи и окружающими их людьми — важное условие воспитания добрых качеств и честных поступков. Нередко бывает, что родители, по каким-либо причинам не желающие разговаривать по телефону с кем-то из знакомых, просят ребенка: «Когда мне позвонит, то меня нет дома. Скажи, что я ушел или болен». Сегодня ребенок это делает по требованию или разрешению родителей, а завтра он сам прибегает к обману в своих личных целях.

Отец необоснованно запретил сыну дружить с одним мальчиком в классе только потому, что сам в натянутых отношениях с отцом этого мальчика. В таком случае сын начнет скрывать свою дружбу, с целью самозащиты будет придумывать различные причины для ухода из дома.

СЕМЕЙНОЕ ВОСПИТАНИЕ

К обману дети могут прибегнуть и тогда, когда родители своей бестактностью или несправедливостью помешали им проявить хорошие чувства. Так, например, Коля разбил бутыль. Когда на пороге появилась мама, он чистосердечно признался ей: «Мама, я разбил бутыль. Нечаянно зацепил щеткой и она упала». Но мать недооценила благородство сына, ей стало жаль бутыли, и она наказала мальчика. Какой же вывод он сделал? «В следующий раз надо быть хитрее, признаешься — тебе все равно попадет».

Конечно добровольное признание не должно освобождать ребенка от ответственности. Но надо избегать предъявления слишком больших требований к ребенку и слишком сурового наказания, так как страх перед ними нередко толкает детей на ложь. Ребенок должен убедиться на собственном опыте, что правда всегда выгоднее лжи.

Как быть, если родители допустили оплошность (ведь взрослые тоже ошибаются)? Гораздо лучше не искать оправданий, а, не стесняясь, сказать ребенку правду. Иногда полезно в присутствии ребенка признаться в своей неправоте по отношению к другим членам семьи и попросить извинения. Этим вы только укрепите свой авторитет в глазах детей и подадите хороший пример самокритичности.

К фактам детской лжи необходимо подходить очень вдумчиво. Следует различать ложь сознательную, злостную, когда ребенок задался целью обмануть и получить при этом какую-то выгоду, и ложь-выдумку, которая граничит с фантастикой. Зло последнее не так уж велико.

Так как не всякая детская ложь есть ложь, то и не всякая правдивость есть то, что мы под этим понимаем. Если слово расходится с делом, то здесь уже правдивость граничит с бесчестностью. Например, на собрании Юра возмущался поведением ребят, не вышедших на посадку деревьев, но когда самому потребовалось пойти на работу в совхоз, он под разными предлогами отказался.

Важным элементом правдивости является верность данному слову. Иные дети легко дают обещания, не задумываясь над тем, что его надо выполнять. Здесь опять же пример родителей. Многие из них раздают направо и налево обещания и с трудом их выполняют.

И хотелось бы предостеречь против явного заблуждения, будто воспитать правдивость можно с помощью ремня. Такой способ выколачивания признания недопустим. Он физически и морально уродует ребенка, воспитывает у него притворство, трусость, лживость.

Будущее человечества сидит еще за партой, оно очень наивно, доверчиво, чистосердечно. Оно целиком в наших взрослых руках. Какими мы сформируем их, наших детей, — такими они и будут. И не только они. Таким будет и общество через тридцать — сорок лет, общество, построенное ими по тем представлениям, которые мы у них создадим.

Н. СОСНОВСКИХ,
учительница средней школы № 9.

В развивающихся странах

Фрукты не портятся годами

Советские и индийские специалисты подготовили технико-экономическое обоснование строительства цеха асептического консервирования фруктов на уже действующем в Индии консервном заводе в городе Веллор (штат Тамил Наду). Здесь проектируется монтаж дополнительной линии по асептической обработке тропических фруктов, в которую, кроме оборудования для консервирования, входят 8 емкостей (каждая по 15 кубических метров) для хранения получаемой продукции.

Консервирование тропических фруктов, таких, как манго, папайя, бананы, ананасы, на этой линии будет осуществляться методом термической обработки: путем нагревания исходного продукта до 130—135 градусов (по Цельсию) в течение около 30 минут. Такая технология консервирования имеет целый ряд преимуществ, поскольку не требует добавки естественных или искусственных консервантов и обеспечивает более высокое качество продукта. Прошедшие асептическую обработку различные фруктовые пюре и компоты не портятся при длительном хранении и транспортировке.

Асептическое консервирование дает возможность сохранять заготовленные запасы в течение всего периода между урожаями, обеспечивая тем самым равномерную загрузку консервных заводов в течение всего года. Оно применяется в южных районах нашей страны, являющихся основными производителями консервированной продукции, — в Молдавии, Нижнем Поволжье, Средней Азии.

Высокий экономический эффект от использования метода асептического консервирования достигается прежде всего за счет того, что перевозить продукцию при этом можно не в традиционной упаковке — банках, а в крупных специальных емкостях.

Сейчас перед советскими и индийскими специалистами стоит задача изготовить именно такие емкости для транспортировки консервированных фруктов в СССР, в том числе и по морю, что обеспечит экономическую целесообразность самой перевозки и сохранность продукции.

И. МУРЫГИН
(АПН).



ВТОРНИК, 13 апреля
(Время местное)

Москва

8.00 Время. 8.50 «Здравствуй, дельфин!». Документальный телефильм. 9.05 В гостях у сказки. «Медвежонок». (Финляндия). 10.05 Песни композитора А. Новикова исполняет дважды Краснознаменный академический им. А. Александрова ансамбль песни и пляски Советской Армии. 11.10 Новости. 14.00 Новости. 14.20 «В семье единой». Программа документальных телефильмов: «Уголок России», «Мастера». 15.05 Концерт индийских артистов. 15.35 «Уроки труда». 16.20 «Салют, пионерия!». 17.10 О. Сулейменов. Поэма «Земля, поклонись человеку!». Читает автор. 17.45 Стадион для всех. 18.15 Сегодня в мире. 18.30 «Человек. Земля. Вселенная». 19.15 Премьера художественного телефильма «В поте лица своего». По одноименному роману А. Авдеенко. 1-я серия. 20.30 Время. 21.05 Документальный экран. 22.05 Сегодня в мире.

II общесоюзная программа

Москва

8.00 Утренняя гимнастика. 8.20 «Экзамены металлурга Горохова». Документальный телефильм. 8.35 Шахматная школа. Белая ладья. 9.05 Французский язык. 9.35 Физика. 10 класс. Ядерная энергия. 10.05 Учащимся ПТУ. Астрономия. Звезды. 10.35 Физика. 10 класс. Ядерная энергия. (Повторение). 11.05 Французский язык. 11.40 География. 6 класс. Южная Азия. Индостан и Индо-Гангская низменность. 12.10 Шахматная школа. Белая ладья. (Повторение). 12.40 География. 6 класс. 13.10 Поэзия В. Луговского. 13.55 Экран — учителю. Ботаника. 5 класс. Цветки и плоды. 14.15 Природоведение. 4 класс. Разнообразие животных земли. 14.35 Ярослав Гашек. Страницы жизни и творчества. 15.20 Новости.

Тюмень

Учебная программа для поступающих в ВУЗ. 15.30 Физика. 17.30 Хроника новостей. 17.35 «Юрий Гагарин». Телефильм. 18.25 «Планируем... идеи». Фильм. 18.45 Тюменский меридиан. 19.00 За миллион тонн нефти, миллиард кубометров газа в сутки. 19.30 Спокойной ночи, малыши! 19.45 «Слушается дело...». Ведет передачу юрист Л. А. Рахманова. 20.15 «Наука и техника». Киножурнал.

Москва

20.30 Время. 21.05 «Раффертн». Многосерийный художественный телефильм. 1-я серия.

СРЕДА, 14 апреля

Москва

8.00 Время. 8.40 Клуб кинопутешествий. 9.40 «В поте лица своего». Художественный телефильм. 1-я серия. 10.55 Вместе — дружная семья. 11.25 Новости. 14.00 Новости. 14.20 «Наши достижения». Программа документальных фильмов: «Звездный», «Первенец пятилетки». 14.55 «Наставник». Тележурнал. 15.25 Выступление хора «Калина» Полтавского педагогического института. 15.55 Отзовитесь, горнисты! 16.25 Шахматная школа. Класс разрядников. 16.55 Премьера документального телефильма «Страна моя, судьба моя» о Г. Т. Береговом. 17.45 «Прошедших дней очарованье». Фильм-концерт с участием народной артистки СССР О. Бардиной. 18.15 Сегодня в мире. 18.30 Человек и закон. 19.15 Премьера художественного телефильма «В поте лица своего». 2-я серия. 20.30 Время. 21.05 Встреча с оперой. 22.50 Сегодня в мире.

II общесоюзная программа

Москва

8.00 Утренняя гимнастика. 8.20 «Волшебная глина». Документальный телефильм. 8.35 Для вас, родители. 9.05 Немецкий язык. 2-й год обучения. 9.35 Обществоведение. 10 класс. 10.05 География. Западно-Сибирский район. 10.35 Обществоведение. 10 класс. 11.05 Немецкий язык. 2-й год обучений. (Повторение). 11.40 9 класс. Курс на индустриализацию. 12.10 Для вас, родители. 12.40 История. 9 класс. Курс на индустриализацию. 13.10 Экран — учителю. Зоология. 7 класс. Хищные звери. 13.35 Твоя ленинская библиотека. «Лев Толстой как зеркало русской революции». 14.20 Учителю — урок музыки. 2-й класс. 15.20 Новости.

Тюмень

Учебная программа для поступающих в ВУЗ. 15.30 Химия. 16.30 Литература. Русский язык. 17.30 Хроника новостей. 17.35 Сказка для детей. 17.55 «На старт!». Спортивная программа. 18.25 «И снова гонки». Телефильм. 18.45 Тюменский меридиан. 19.00 Решения XXVI съезда КПСС — в жизнь. 19.30 Спокойной ночи, малыши! 19.45 Поэзия. Стихи А. Васильева.

Москва

20.00 Спорт за неделю. 20.30 Время. 21.05 «Раффертн». Художественный телефильм. 2-я серия.

ЧЕТВЕРГ, 15 апреля

8.00 Время. 8.40 Отзовитесь, горнисты! 9.10 Концерт лауреата премии Ленинского комсомола молодежного хора «Хаурен» г. Еревана. 9.40 «В поте лица своего». Художественный телефильм. 2-я серия. 10.55 Производственная гимнастика. 11.25 Новости. 14.00 Новости. 14.20 «Образ жизни — советский». Кинопрограмма. 15.10 Концертный зал телестудии «Орленок». 16.00 Александр Фадеев. 17.05 Чемпионат СССР по гандболу. Мужчины. ЦСКА — СКА (Минск). 17.35 Поет народная артистка Таджикской ССР Н. Рахматова. 18.15 Сегодня в мире. 18.30 Ленинский университет миллионов. 19.00 Международная товарищеская встреча по футболу. Сборная Аргентины — сборная СССР. 20.30 Время. 21.00 Чемпионат мира по хоккею. Сборная СССР — сборная Италии. 23.00 Сегодня в мире.

II общесоюзная программа

Москва

8.00 Утренняя гимнастика. 8.20 «На возрожденной земле». Научно-популярный фильм. 8.35 Мамина школа. 9.05 Испанский язык. 9.35 Природоведение. 4 класс. Разнообразие растений. 9.55 «Реставраторы». Научно-популярный фильм. 10.05 Биология. Селекция животных. 10.30 «Строительство и архитектура». Киножурнал. 10.45 Природоведение. 4 класс. 11.05 Испанский язык. 11.40 Физика. 9 класс. Законы электромагнетизма и их применение. 12.10 Мамина школа. 12.40 Физика. 9 класс. Законы электромагнетизма и их применение. (Повторение). 13.10 «Томские узоры». Научно-популярный фильм. 13.20 География. Южная Европа. Аппенинский и Балканский полуострова. 13.50 «Пятьдесят на пятьдесят». Художественный фильм с субтитрами. 15.20 Новости.

Тюмень

Учебная программа для поступающих в БУЗ. 15.30 Физика. Учебная программа для студентов-заочников. 16.30 I курс. Высшая математика. 17.30 Хроника новостей. 17.35 Из цикла «Ленинский альбом», «В годы испытаний». Телефильм. 18.15 Навстречу коммунистическому субботнику. 18.35 «Приглашается каждый». Фильм. 18.45 Тюменский меридиан. 19.00 В Краснознаменных коллективах. Соревнуются бригады Сургутского управления буровых работ № 2. 19.30 Спокойной ночи, малыши! 19.45 По выставочным залам. 20.05 «Дорогой истины». Фильм.

Москва

20.30 Время. 21.00 «Раффертн». Художественный телефильм. 3-я серия. 22.10 Концерт народной артистки СССР Г. Ковалевой. 23.00 Чемпионат мира по хоккею. Сборная Швеции — сборная США.

ПЯТНИЦА, 16 апреля

Москва

8.00 Время. 8.40 «Журавлиные перья». «Левша». Мультфильмы. 9.30 Концерт. 10.10 «Мужчина в доме». Художественный телефильм. 11.15 Новости. 14.00 Новости. 14.20 К Всесоюзному коммунистическому субботнику. 15.15 Русская речь. 15.45 Москва и москвичи. 16.15 Поет лауреат Международного конкурса Л. Ширина. 16.50 Этот фантастический мир. 18.00 Веселые нотки. 18.15 Сегодня в мире. 18.30 Животноводство — ударный фронт. 18.45 Играет камерный оркестр Государственного музыкального педагогического института им. Гнесиных. 19.10 «Калкина всякий знает». Художественный фильм. 20.30 Время. 21.00 Чарльз Спенсер Чаплин. Страницы жизни. 22.10 Сегодня в мире. 22.25 Концерт. 23.00 Чемпионат мира по хоккею. Сборная СССР — сборная Швеции.

II общесоюзная программа

Москва

8.00 Утренняя гимнастика. 8.20 «Стройка из графика не выйдет». Научно-популярный фильм. 8.35 Поэзия К. Кулиева. 9.05 Английский язык. 9.35 География. 8 класс. Прибалтийский экономический район. 10.05 «Энергетика 2000 года». Научно-популярный фильм. 10.35 География. 8 класс. Прибалтийский экономический район. (Повторение). 11.05 Английский язык. 11.40 История. 7 класс. Крестьянская война под предводительством Емельяна Пугачева. 12.10 Поэзия К. Кулиева. 12.40 История. 7 класс. 13.10 Русское искусство XVIII века. Скульптура. 13.40 «Цвет и музыка». Научно-популярный фильм. 14.00 Природоведение. Как звери весну встречают. 14.20 Экран — учителю. История. 9 класс. Курс на коллективизацию. 14.50 Н. Гоголь. «Ревизор». 15.20 Новости.

Тюмень

Учебная программа для поступающих в ВУЗ. 15.30 Математика. 17.30 Хроника новостей. 17.35 Мультфильм для детей. 17.45 Музыкальная жизнь Тюмени. 18.35 «Букинистический книгообмен». Фильм. 18.45 Тюменский меридиан. 19.00 «Монолог актрисы». Заслуженная артистка РСФСР Н. Зубкова в спектакле областного театра драмы «Виват, королева!». 19.30 Спокойной ночи, малыши! 19.45 «Рабочий марш». Телефильм. 20.20 Реклама.

Москва

20.30 Время. 21.00 Чемпионат мира по хоккею. Сборная Канады — сборная ЧССР.

СУББОТА, 17 апреля

Москва

8.00 Время. 8.40 Концерт. 9.00 АБВГДейка. 9.45 Для вас, родители. 10.15 16-й тираж «Спортлото». 10.20 Концерт советской песни. 10.50 «Коммунисты». 11.20 По музеям и выставочным залам. 11.45 Мир растений. 12.30 А. Скрябин. Первая симфония для солистов, хора и оркестра. 13.15 К национальному празднику Сирии. Кинопрограмма «По Сирии». 13.45 В мире животных. 14.45 Сегодня в мире. 15.00 Дневник коммунистического субботника. 15.15 Фильм — детям. «Немухинские музыканты». 16.20 «Кто угрожает Англии?». Об антивоенном движении в Великобритании. 16.50 «Леопольд и золотая рыбка». «Ежик в тумане». Мультфильмы. 17.15 «Я больше не буду». Премьера документального телефильма. 17.50 Концерт. 18.40 Беседа политического обозревателя Л. А. Вознесенского. 19.10 «Песня-82» в концертной студии Останкино. 20.30 Время. 21.15 Премьера телеспектакля «Старинный детектив» по новеллам Ч. Диккенса и Э. По. 22.45 Новости.

Тюмень

22.55 Тюменский меридиан. Специальный выпуск.

II общесоюзная программа

Москва

8.00 Утренняя гимнастика. 8.15 «Если хочешь быть здоров». (Советы физкультурникам). 8.20 Программа документальных телефильмов. 9.00 Музыкальная программа «Утренняя почта». 9.30 Адреса молодых. 10.30 «Делай с нами. Делай, как мы. Делай лучше нас». Передача из ГДР. 11.30 Музыкальный киоск. 12.00 «Последний сад». Документальный телефильм. 12.30 Телевизионный клуб молодоженов. 13.45 «Салют, пионерия!». 14.35 «Мстислав Келдыш». Документальный фильм. 15.35 В. Шкваркин. «Простая девушка». Телеспектакль. 16.50 Программа телевидения г. Свердловска: «Край наш уральский». Киноочерк. «Каменная радуга». Телеэкскурсия по залам Уральского геологического музея. Концерт лауреата премии Ленинского комсомола ансамбля народного танца Дворца молодежи профтехобразования г. Свердловска. 17.50 «Наука и техника». Киножурнал. 18.00 Клуб кинопутешествий. 19.00 Дневник коммунистического субботника. 19.15 Международное обозрение. 19.30 Спокойной ночи, малыши! «Волшебный экран». 19.45 Здоровье. 20.30 Время. 21.15 Премьера художественного телефильма «Личная жизнь директора». 1-я и 2-я серии.

ВОСКРЕСЕНЬЕ, 18 апреля

Москва

8.00 Время. 8.40 «Родники». В программе принимает участие ансамбль народной музыки под руководством Д. Покровского. 9.15 Будильник. 9.45 Служу Советскому Союзу! 10.45 Здоровье. 11.30 Музыкальная программа «Утренняя почта». 12.00 Сельский час. 13.00 Музыкальный киоск. 13.30 Жизнь науки. 14.15 Музыкальная программа к Дню советской науки. 15.00 Международная панорама. 15.45 Пьесы для арфы. 16.00 Клуб кинопутешествий. 17.00 Чемпионат мира по хоккею. Сборная ЧССР — сборная СССР. 19.15 «Клад кота Леопольда». Мультфильм. 19.20 Кинопанорама. 20.30 Время. 21.00 Чемпионат мира по хоккею. Сборная Швеции — сборная Канады. В перерыве — 22.35 Новости.

II общесоюзная программа

Москва

8.00 На зарядку становись! 8.20 Играет В. Ковтун. (Аккордеон). 8.40 Программа документальных фильмов. 9.25 «Молодые голоса». Концерт. 10.15 «Личная жизнь директора». Художественный телефильм. 1-я и 2-я серии. 12.25 Встреча юнкоров телестудии «Орленок» с Героем Советского Союза летчиком-космонавтом СССР Ю. В. Малышевым. 13.10 «Розыск — моя профессия». Документальный телефильм. 13.40 Премьера фильма-спектакля Государственного академического Большого драматического театра им. М. Горького. «Кошки мышки». 16.00 Рассказывают наши корреспонденты. 16.30 «Открытая книга». Художественный телефильм. Фильм 1-й. 2-я серия. 17.35 Концерт солиста Стокгольмской королевской оперы Н. Гедды и Академического большого хора ЦТ и ВР. 18.30 «К 65-летию Великого Октября». «Наша биография». 19.30 Спокойной ночи, малыши! 19.45 «Сын бури». О народном писателе Эстонии Ю. Смуулс. 20.30 Время. 21.00 «Николай Бауман». Художественный фильм.

Зам. редактора
Н. Д. РОМАНОВ.

МЕНЯЕТСЯ

двухкомнатная благоустроенная квартира (29 кв. м. комнаты изолированы) в пос. Н-Пойма Красноярского края на равноценную или однокомнатную в г. Нижневартовске.

Обращаться: ул. М. Жукова, 2 «б», кв. 39, после 19 часов;

▲

четырехкомнатная благоустроенная квартира (46 кв. м, горячая вода, телефон, 3 мкр.) на двух- и однокомнатную или комнату (можно в деревянном доме).

Обращаться: ул. Мира, 6, кв. 77;

▲

двухкомнатная благоустроенная квартира (28,9 кв. м. комнаты изолированы, 8 этаж) в г. Нижневартовске на квартиру или частный дом в сельской местности Ростовской области или Краснодарского края.

Обращаться: Комсомольский бульвар, 7, кв. 46, после 17 часов;

▲

трехкомнатная квартира (5 мкр.) на двухкомнатную и комнату на подселении не менее 9 кв. м.

Обращаться: ул. Ленина, 13, кв. 105, после 19 часов;

▲

трехкомнатная квартира (1 мкр., 46 кв. м. 2 этаж, газ, горячая вода) в г. Нижневартовске на равноценную в г. Стерлитамаке.

Обращаться: пр. 60 лет Октября, 5 «б», кв. 26, после 18 часов;

▲

двухкомнатная квартира на две однокомнатные (можно в деревянном доме).

Обращаться: ул. Мира, 48 «б», кв. 33, после 18 часов;

▲

однокомнатная благоустроенная квартира (16,5 кв. м) в г. Салавате Баш. АССР на двухкомнатную в г. Нижневартовске.

Обращаться: старая часть г. Нижневартовска, остановка «Речпорт», пер. Клубный, 4, кв. 1, после 19 часов.

Наш адрес: 626440, г. Нижневартовск, ул. Менделеева, 11 (1-й микрорайон).

ТЕЛЕФОНЫ РЕДАКЦИИ: редактор — 2-21-63, заместитель редактора и промышленный отдел — 7-29-82, 2-32-06; ответственный секретарь — 7-88-50; отдел партийной жизни — 7-29-87, 2-30-56; отдел информации — 7-28-40, 2-31-96, 6-15-27; отдел писем — 2-33-46; отдел иллюстрации и фотолаборатория — 2-30-56. ТЕЛЕФОНЫ ТИПОГРАФИИ: директор — 2-24-73, 7-27-19; через «Строитель» — 6-19-12; бухгалтерия — 2-32-07; инженер-технолог — 2-32-08; общий — 2-32-12.

Нижневартовская типография управления издательств полиграфии и книжной торговли Тюменского облисполкома. Заказ № 051 объем 1 г. л. тир. 27000

ПРОЛЕТАРИИ ВСЕХ СТРАН, СОЕДИНЯЙТЕСЬ!

ЛЕНИНСКОЕ ЗНАМЯ

ОРГАН НИЖНЕВАРТОВСКОГО ГОРКОМА КПСС, ГОРОДСКОГО И РАЙОННОГО СОВЕТОВ НАРОДНЫХ ДЕПУТАТОВ ТЮМЕНСКОЙ ОБЛАСТИ

Издается с 4 сентября 1941 года ▲ № 73 (5313) ▲ СРЕДА, 14 апреля 1982 года ▲ Газета выходит ежедневно, кроме воскресенья и понедельника ▲ Цена 2 коп.

Крепить ряды комсомольско-молодежных коллективов

В современных условиях значительно повышается роль трудовых коллективов как важнейшей школы социалистической демократии, центра воспитания и развития личности молодого рабочего, где, как подчеркивал Л. И. Брежнев, «...большие понятия политики и экономики переводятся на язык практики, где у людей во многом формируется отношение к жизни, к обществу».

Конкретным и необходимым делом комсомола является создание комсомольско-молодежных коллективов.

Сегодня в нашем городе и районе работают сто восемьдесят шесть таких коллективов. Большинство из них с честью оправдывают почетное звание, постоянно демонстрируя образцы высокоэффективного, творческого труда.

Вышесказанное в полной мере относится ко многим КМК объединения Нижневартовскнефтегаз, треста Мегионгазстрой. С серьезной заботой относятся к ним комитеты ВЛКСМ этих предприятий. Потому здесь ежегодно практически все созданные КМК успешно проходят переаттестацию, не распадаются.

Комсомольско-молодежные коллективы в силу объективных обстоятельств и особенностей всегда находятся в движении, по природе своей динамичны и подвижны. Кто-то уходит в армию, кто-то едет на учебу, кого-то выдвинули на повышение, кому-то поручили возглавить отстающую бригаду.

Таким образом, мобильность для комсомольско-молодежного коллектива — фактор естественный и объяснимый. С ним приходится считаться, его можно и следует не только учитывать, но и управлять этим процессом.

Динамика обновления полезна для КМК до тех пор, пока способствует его становлению. И разрушительна, если подтачивает и затрагивает саму его основу. Но именно эти реальности пока еще мало учитываются и администрацией ряда предприятий, и комсомольскими организациями. Порой долговечность работы КМК измеряется всего двумя—тремя годами, а то и одним годом. Основная причина — текучесть кадров, бесплановость в руководстве КМК, формировании и налаживании здесь полнокровной трудовой и общественной жизни.

Именно поэтому распался в прошлом году ряд комсомольско-молодежных коллективов на домостроительном комбинате объединения Нижневартовскстрой, в седьмом управлении технологического транспорта, трестах Самотлортрубопроводстрой, Нерчинстрой.

Там же, где комитеты ВЛКСМ, конечно, при поддержке администрации стремятся к сохранению, укреплению КМК, — результаты прямо противоположные.

Уже много лет работают комсомольско-молодежные коллективы З. Шангареева из второго управления механизированных работ треста Нижневартовскнефтеспецстрой, В. Глебова из УБР-2, В. Дорошенко из треста Мегионгазстрой, О. Хамидуллина из НГДУ Нижневартовскнефть, В. Архипова из треста Нижневартовскжилстрой. Коллективы эти прочно стоят в ряду передовых.

За эти годы составы их не раз менялись, а вот ядро, традиции остались живы.

Присматриваясь к бригадам, о которых выше шла речь, замечаешь одну характерную особенность: в них всегда органично сбалансированы кадры старшего и молодого рабочих поколений. Именно это позволяет здесь сохранять и развивать лучшие традиции, прежде всего в области социалистического соревнования, ударничества. А ведь развитие таких традиций как раз и отражает уровень зрелости самого коллектива.

Процесс становления КМК не терпит застоя. Вот почему и перед молодыми рабочими необходимо последовательно ставить новые задачи. Все это входит в прямые обязанности комитетов комсомола.

Только при творческом, заинтересованном отношении к формированию, укреплению КМК со стороны комитетов комсомола возможно создание деятельных, стабильных комсомольско-молодежных коллективов, которые так необходимы на переднем крае борьбы за большую нефть.

ТРУДЯЩИЕСЯ СОВЕТСКОГО СОЮЗА! ОЗНАМЕНУЕМ ОДИННАДЦАТУЮ ПЯТИЛЕТКУ УДАРНЫМ ТРУДОМ!

ПУСТЬ ЕЩЕ СИЛЬНЕЕ, БОГАЧЕ И КРАШЕ СТАНЕТ НАША ВЕЛИКАЯ МНОГОНАЦИОНАЛЬНАЯ РОДИНА!

ВСЕ ДЛЯ БЛАГА ЧЕЛОВЕКА, ВСЕ ВО ИМЯ ЧЕЛОВЕКА!

(Из призывов ЦК КПСС).



Шестнадцать лет на тюменском севере работает Иван Павлович Капитонов — руководитель комплексной бригады из треста Нижневартовскнефтеспецстрой. За ударную работу И. П. Капитонов награжден орденами Трудового Красного Знамени и Октябрьской Революции, многими медалями. Сейчас бригада работает по календарю третьего года пятилетки — намного опережая время.

На снимках: И. П. Капитонов; раскатка леса на строительстве куста скважин.

Фото И. ГЫНГАЗОВА.

ВНОВЬ ЛИДИРУЮТ

Решением Министерства нефтяной промышленности и ЦК профсоюза отрасли по итогам Всесоюзного социалистического соревнования за 1981 год бригаде мастера А. А. Сомкова из второго цеха добычи нефти и газа управления Белозернефть присвоено звание «Лучшая бригада Министерства нефтяной промышленности» с вручением первой денежной премии. Коллектив и ныне лидирует в соревновании. За первый квартал им добыто 4430 тонн нефти сверх плана.

Образцово трудятся операторы М. В. Василишин и Н. В. Дуновицкая.

Второе место среди цехов за минувший год по министерству занял коллектив первого цеха добычи нефти и газа, руководимый Ю. С. Урядовым. С начала этого года он добыл дополнительно к плану 11560 тонн нефти. Весомый вклад в успех внесла бригада мастера А. А. Козлова, а также операторы А. М. Козленко, В. А. Антонов, О. М. Захаров.

В. СОРОЧКИНА.

В ИСПОЛКОМЕ ГОРСОВЕТА

Состоялось совещание руководителей организаций, участвующих в строительстве объектов сельского хозяйства в совхозе «Нижневартовский».

Председатель исполкома городского Совета народных депутатов С. П. Денисов сделал анализ хода строительства сооружений в совхозе и развития продовольственной программы в Нижневартовске и его районе. Поставил задачу перед руководителями строительно-монтажных подразделений и служб управления капитального строительства Нижневартовскнефтегаза — в течение 1982 года завершить строительство тепличнo-овощного комбината, коровника, кормоцеха и других объектов в совхозе.

Участники совещания с пониманием отнеслись к поставленной задаче. Например, управляющий трестом Самотлортрубопроводстрой И. И. Начанов сделал заявление, что в апреле коллектив треста сделает порученное газопровод до котельной совхоза.

На стройке сельского хозяйства созданы депутатский пост и производственный штаб, работающие каждую пятницу.

А. МАГАРАМОВ,
председатель депутатского поста.

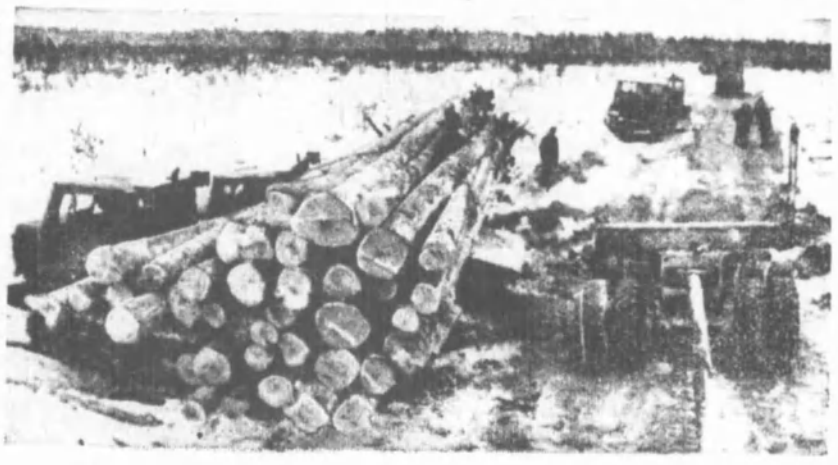

ПАРТИЙНАЯ ЖИЗНЬ

Взыскательный отбор

Число желающих вступить в партию растет, стал более взыскательным подход к приему новых членов партии. Это хорошо видно на примере партийной организации треста Мегионнефтепромстрой. Партком, цеховые парторганизации активно вовлекают в общественную жизнь беспартийных.

Лучшие из лучших становятся коммунистами. Все они уважаемые люди — передовики производства. Скажем, молодой коммунист Виктор Гурьянович Барсамян. Член комитета ВЛКСМ треста, был членом объединенного постройкома. Фактически он один наладил спортивно-массовую работу в тресте.

Значительно перевыполняет норму выработки слесарь-сантехник Олег Иванович Сыч. Работает в аварийно-восстановительной бригаде Б. И. Левандовского по ремонту сетей тепловодоснабжения города Мегиона. При необходимости его можно вызвать для выполнения служебных обязанностей в любое время дня и ночи. Студент-заочник пятого курса Тюменского индустриального института.

Все вопросы, связанные с приемом, как правило, тщательно обсуждаются на партсобраниях. Был такой случай. Обсуждалось заявление о приеме в партию главного инженера двенадцатого строительного управления Олега Павловича Ахрименко (теперь он начальник этого управления). Казалось бы, все ясно. Специалист отличный. Начинал с начальника участка. Как член совета молодых специалистов много работал с молодежью, пропагандист комсомольского кружка. Активный член партийно-хозяйственной комиссии парткома по контролю за ходом строительства особо важных объектов. Когда проходил кандидатский стаж, ему было поручено отвечать за строительство школы-интерната в Агане. Объект был сдан досрочно. Словом, достойный человек. Выступившие на собрании подчеркнули еще одну важную черту характера — отзывчивость, умение работать с людьми. Тем не менее, отметив по достоинству все положительное, товарищи справедливо упрекнули Олега Павловича в том, что в управлении нет глубокой инженерной подготовки социалистического соревнования. Немало недостатков было отмечено и в организации производства. Между тем, говорили товарищи, Ахрименко мог бы многое изменить.

Урок, как говорится, пошел впрок. Сейчас Олег Павлович начальник СУ-12. Это одно из лучших подразделений треста.

Многим памятно обсуждение заявления Юсипа Ибрагимова и других товарищей, которые, пополнив ряды парторганизации треста, хорошо показывают себя и на производстве, и в общественной жизни.

Сейчас в парткоме создан резерв по приему в партию из семнадцати человек. Почти все они члены ВЛКСМ. Среди них секретарь комсомольской организации треста Саша Саункин. Хороший строитель, активный общественник Миша Остакшеев.

В отборе нового партийного пополнения важная роль отводится цеховым партийным организациям. Они повседневно работают над формированием партийных рядов, воспитанием беспартийного актива, откуда черпает парторганизация новые силы. Партком треста старается помочь им в этом. Проводит совещания. А там, где эта работа не на должной высоте, заслушивает сообщения секретарей на своих заседаниях. Так, недавно отчитывались секретаря партбюро десятого управления механизации и СУ-12.

Рост партийных рядов помогает парткому треста укреплять партийное влияние на решающих участках производства.

А. АЛЕКСЕЕВА.



Кемеровская область. Очередной рейс совершает агитпоезд ЦК ВЛКСМ «Молодогвардеец». Основные его маршруты — это ударные комсомольские стройки Тюменской, Томской, Кемеровской областей, Красноярского края, Павлодарской области Казахстана. В канун XIX съезда ВЛКСМ он первым должен пройти по досрочно сданному участку железной дороги Старый Уренгой — Новый Уренгой.

За четыре года работы коллектив агитпоезда провел свыше четырех с половиной тысяч массово-политических, спортивно-оздоровительных и культурно-шефских мероприятий. Их участниками стали около полумиллиона человек.

Нынешний рейс проводится под девизом «XIX съезду ВЛКСМ — достойную встречу!».

На снимке: героико-патриотические чтения на агитпоезде «Молодогвардеец».

(Фотохроника ТАСС).

ЭТА УДАРНАЯ ТРУДОВАЯ НЕДЕЛЯ ПОСВЯЩАЕТСЯ СОВЕТСКОЙ НАУКЕ

НЕБЕСНЫЕ ВЕЗДЕХОДЫ

С именем Олега Константиновича Антонова связано своеобразное, совершенно особое направление в отечественном самолетостроении. В век реактивной авиации, когда авиаконструкторы стремятся наделить свои машины стремительностью линий и сверхмощными реактивными двигателями, турбовинтовые АНы поначалу кажутся старомодными. Конечно, для полетов на дальние расстояния целесообразно использовать сверхзвуковой ТУ-144 или трансконтинентальный лайнер ИЛ-62, но для перевозок между городами областного или районного масштаба гораздо удобнее экономичный и неприхотливый АН-24 или нестареющий АН-2, обслуживающий сегодня свыше пяти тысяч населенных пунктов страны. ТУ-134 не посадишь на грунтовую площадку или на лед замерзшего озера, а поднимающий двадцать тонн АН-12 такую посадку уверенно сделает.

Я видел в аэропортах сибирских городов Салехарда и Тюмени, как загружают в машины с буквами АН на борту экскаваторы и бульдозеры, узлы компрессорных станций и пакеты стальных магистральных труб, чтобы доставить их на строящиеся нефтяные и газовые промыслы, несмотря на отсутствие там аэродромов, несмотря на сильные морозы и жестокие ветры. Там работают многие самолеты конструкции О. К. Антонова — от скромного биплана АН-2, часто играющего роль грузового такси и способного садиться на пятачок размером чуть больше футбольного поля, до широкофюзеляжного АН-22 с его 33-метровым грузовым отсеком, способного поднять восемьдесят тонн груза.

Свой первый самолет — маленькую санитарную машину с коротким пробегом — О. К. Антонов сконструировал в 1938 году. Последняя его работа — самолет сельскохозяйственной авиации АН-3. Он взлетел в небо менее года назад, когда генеральному конструктору исполнилось 75 лет. К этому дню на счету Олега Константиновича было около шестидесяти типов самолетов и планеров.

АН-2 поднялся в небо в 1947 году. С того времени прошло 35 лет, но эта ставшая универсальной машина и сегодня не уступает своего места другим моделям такого класса. В пассажирском варианте (12 пассажиров и 500 килограммов груза) она обслуживает сотни местных линий. Эти же самолеты, оборудованные специальными установками, ежегодно рассеивают ядохимикаты и вносят минеральные удобрения на многих миллионах гектаров сельскохозяйственных угодий. АН-2 служит и санитарной машиной, и морским разведчиком рыбы, и самолетом для тушения лесных пожаров. Стоимость же его эксплуатации ниже, чем у других самолетов этого класса, и несравненно ниже, чем у вертолетов.

Полной неожиданностью для специалистов стала одна из последних машин О. К. Антонова — АН-72. На ней впервые генеральный конструктор установил не турбовинтовые, а реактивные силовые установки. В новой машине применена совершенно новая аэродинамическая схема. Своеобразная конструкция шасси позволяет взлет даже с мягких грунтов. Комплект приспособлений на борту самолета для механизации погрузочно-разгрузочных работ сделал АН-72 своеобразным летающим самосвалом.

Рассказывая о самолетах Олега Константиновича Антонова, журналисты часто употребляют определения «самый» и «впервые». И действительно: именно в его конструкторском бюро был построен первый в мире клеесварной самолет, первый широкофюзеляжный самолет, впервые совмещены преимущества турбовинтового и турбореактивного самолетов. Думается, что слово «впервые» будет касаться многих машин, которые выйдут в будущем из стен прославленного конструкторского бюро.

Н. КОЛИНЬКО,
корр. АПН.

Рационализаторы Белозерного

С первых дней пуска и освоения сложнейшего импортного оборудования Белозерного газоперерабатывающего завода активно проявили себя изобретатели. Выполняя решения XXVI съезда КПСС, администрация и общественные организации завода всемерно содействуют развитию массового творчества изобретателей и рационализаторов. Здесь проводятся смотры-конкурсы, поощряются лучшие рационализаторы. Система материального поощрения постоянно совершенствуется с учетом конкретного вклада, каждого трудового коллектива и отдельного работника в достигнутые результаты.

Рационализаторами в 1981 году подано 57 предложений, 41 из них внедрено в производство с экономическим эффектом на 25,7 тысячи рублей. Возросла активность рабочих-рационализаторов в вопросах ускорения ремонта оборудования, повышения производительности труда. Слесарь РММУ А. А. Стоцкий, электромонтеры В. С. Ветошкин и Р. Г. Гумаров, например, подали по два предложения. Предложения Е. П. Шановала — заместитель начальника производственно-технологической службы, Ю. Г. Кадыгроба — начальник установки № 2 направлены на экономию электроэнергии, снижение потерь газа, повышение эффективности работы установок и дали экономический эффект свыше 20 тысяч рублей в год.

М. ШАМРАЕВА,
старший инженер по рационализации Белозерного ГПЗ.

Курс — эффективность производства

Больше внимания качеству

Буровикам объединения Нижневартовскнефтегаз в 1982 году планируется пробурить более пяти миллионов метров горных пород и сдать нефтедобытчикам около двух тысяч скважин. Для этого управления буровых работ прилагают немало усилий, но не всегда обеспечивают должное качество строительства нефтяных стволов.

На прошедшем заседании секции охраны недр Нижневартовского городского общества охраны природы был рассмотрен вопрос качества проводки скважин, состояние аварийности и брака при бурении.

С докладом выступил главный инженер управления по бурению объединения Ю. И. Лущинков. Особое внимание было уделено аварийному фонду. За 1981 год проходчики из-за брака потеряли более 104 тысяч метров, затратив на его ликвидацию около миллиона рублей.

Большая доля аварий происходит по вине исполнителей: нарушение технологии проводки скважин, слабый контроль за процессом бурения. Поэтому количество скважин, не законченных строительством, в объединении не снижается. К началу нынешнего года таких скважин насчитывалось около 120, многие из них простаивают по нескольку лет. Наибольшее количество аварийных стволов находится на балансе Белорусского УБР (29) и Покачевского (27). Значит средства, затраченные на их строительство, не дают отдачи, не дают нефть. Многие из таких скважин уже нельзя восстановить, их ликвидируют.

Нередко буровики нарушают технические проекты, не считая это браком. А в эксплуатации такие скважины дают осложнения. Так, на Поточном месторождении Белорусское управление в минувшем году построило стволы без подъема цемента до проектных отметок. При этом качество сцепления цемента с колоннами очень низкое. Это привело рабочие скважины к быстрому обводнению и прекращению фонтанирования. И таких скважин в объединении построено 430, или 24,8 процента от всего количества.

Качественная, безаварийная проводка скважин — давняя проблема. Надо бы, чтобы качество стояло рядом с выполнением плана по проходке, при подведении итогов социалистического соревнования оценка строительства нефтяных стволов была одним из главных критериев. На деле получается так: коллективу УБР-1 по итогам за 1981 год присуждено первое место в соревновании, а показатели качества в сравнении с прошлым годом значительно ухудшились.

О. БОГУСЛАВСКАЯ,
старший горнотехнический инспектор по охране недр Нижневартовской РГТИ.

ЧИТАТЕЛЬ РАССКАЗЫВАЕТ

ОСТАНУТСЯ В ПАМЯТИ ГОДЫ

Его судьба связана с нашим городом, районом.

По распределению Евгения Васильевича Подгорного направили в Тюменское управление гражданской авиации. Так он оказался в Нижневартовске, тогда еще поселке.

В то время воздушные перевозки были неотъемлемой частью жизни района. Командир экипажа Подгорный, как и его товарищи, выполняли полеты к рыбакам, в национальные поселки.

В буквальном смысле слова на глазах Евгения Васильевича строился город, хорошел год от года. Он это видел и с высоты птичьего полета, и когда шел его улицами. Гордился, что есть в ускоренном обустройстве здешних мест и его трудовое участие.

Год от года росли и масштабы обустройства района, открывались новые месторождения нефти. Это потребовало оперативной вертолетной техники, а кадровых пилотов для вождения было мало. Подгорный сделал для себя новый выбор. Он переучился, стал летать на МИ-4.

Однако недолго. На смену труженику МИ-4 пришел новый вертолет МИ-8. Освоил и его. Но МИ-4 остался в памяти Евгения Васильевича навсегда. И не только потому, что это был первый освоенный им вертолет. На нем он летал к географическому центру территории СССР. За участие в экспедиции «Победа-30» был награжден почетной грамотой.

Есть в некоторых людях драгоценный дар оставлять о себе, где бы они ни были, добрую память. Относится к ним и Евгений Васильевич. С большой теплотой вспоминают о нем нефтеразведчики Вахской экспедиции, в которую он много летал.

За добросовестный труд, личный вклад в развитие Среднего Приобья Подгорный награжден орденом Трудовой Славы III степени. Сегодня он руководит авиаподразделением. Передает личному составу мастерство и любовь к профессии.

Порой, придя домой после полетов усталый, Евгений Васильевич сядет рядом с женой Лидой, и они вспоминают, с чего начинали здесь, на севере. Дочери уже взрослые. Коренные нижневартовцы. И светло становится на душе за плодотворно прожитые годы, годы, которые останутся в памяти на всю жизнь.

В. ЛИСИН,
нешт. корр.

УЮТНО, КАК ДОМА

Первые жильцы появились у нас пять лет назад.

Если судить по тому, сколько сил и энергии вложено в то, чтобы превратить общежитие в большой уютный дом, то пять лет это не такой уж и малый срок. Для того, чтобы парни как следует отдохнули, у нас созданы все условия: есть хорошо оборудованные холлы, комнаты отдыха, спортивный зал. Оформляли их сами же ребята. Не считаясь с личным временем, наши жильцы допоздна задерживались за работой. Давид Канустьян оборудовал Ленинскую комнату, оформление клуба «Веселая горница» — дело рук Сергея Вдовенко и его товарищей. А сколько только одних объявлений приходится писать в общежитии! Этим, а также стенгазетами, фотоальбомами занимается редколлегия, руководит которой Григорий Пигматанов. Координатор моей работы в общежитии — бытсовет. Его председатель Виктор Предыбайло. И обслуживающий персонал делает все для того, чтобы у нас стало по-домашнему уютно. Всегда идеальной чистотой встречает наших жильцов общежитие. О заботятся о ней А. С. Митковская, Г. А. Грицай, М. К. Гиндак, Ю. В. Жердева, П. П. Смирнова. А наши сестры-хозяйки В. П. Широкова, В. В. Бойко, как добрые матери, следят за тем, чтобы ребята спали всегда на чистом белье, чтобы все оказалось у них под рукой. Сколько сил и старания нужно было заведующей Л. С. Гавриловой для того, чтобы общежитие стало таким, каким оно есть. Здесь она работает с самого первого дня. Порядком и домашним покоем встречает наше общежитие, и потому так спешат сюда жильцы.

В. ФЕДОРОВА,
воспитатель общежития № 30.



ПОМОЩНИКИ Фото Ю. ФИЛАТОВА.

РЕЙД ПОКАЗАЛ...

Итоги комплексной проверки предприятий бурения по соблюдению правил техники безопасности и промышленной санитарии.

В ряде подразделений проведена определенная работа по улучшению условий труда и быта рабочих, однако многое еще предстоит сделать. Промышленная база Покачевского УБР, к примеру, имеет в своем составе производственные помещения вышкомонтажников, тампонажников, управления технологического транспорта, управления механизированных работ, которые эксплуатируются с грубыми санитарными нарушениями. Они не оснащены системами вентиляции, освещения, водоснабжения и канализации, здесь не ведется строительство очистных сооружений хозяйственно-бытовых и промышленных сточных вод.

В ремонтно-механической мастерской УТТ автотранспорт размещен беспорядочно, отмечаются разливы горюче-смазочных материалов, ощущается загазованность помещений выхлопными газами.

Не созданы условия и для соблюдения работниками правил личной гигиены. Медицинские аптечки отсутствуют и у водителей, и у рабочих, никто не знает приемов оказания первой медицинский помощи.

На площадках буровых установок, в насосных, на территории отдельных кустов отмечены разливы глинистого раствора, нефтяные емкости не обвалованы.

Лабораторные исследования указывают на превышение параметров шума в котельных, на насосных площадках буровых на десять—двадцать децибел, однако кочегары индивидуальными средствами защиты не пользуются, буровики не обеспечены антивибрационной обувью, рукавицами.

Влажная уборка в культбудках, сушилках проводится нерегулярно, ряд из них требует ремонта.

На всех буровых организовано горячее питание, но ассортимент продуктов беден, недостаточно овощей, фруктов, редко завозятся молоко и молочные продукты.

Талоны на получение молока рабочим выдаются регулярно, но вот молоко получить не так просто. Отоваривают они порой сахаром и... сигаретами.

Во всех управлениях буровых работ не организовано диетическое питание. Диет-путевками пользуются только те, кто работает в городе. А ведь для одного—двух человек на кустах бурения можно найти возможность и средства для приготовления диетических блюд.

Отмечены нарушения в эксплуатации отдельных трассовых столовых на буровых, базах управления, зависящие как от руководства конторы общественного питания, так и от руководителей управлений. Это несвоевременный ремонт, отсутствие маркировки разделочного инвентаря, несвоевременная его замена, недостаточное обеспечение спецодеждой, моющими дезинфицирующими средствами. В связи с санитарными нарушениями столовых была приостановлена их эксплуатация в тампонажной конторе УТТ Покачевского УБР.

По итогам рейда во всех управлениях проведены совещания, разобраны выявленные нарушения, даны конкретные сроки их устранения.

Хочется верить, что руководители управлений буровых работ будут своевременно решать вопросы культуры производства, промышленной эстетики.

В. МАЦЕЙКО,
санитарный врач Нижневартовской городской санэпидстанции.

РАБОЧАЯ СМЕКАЛКА

▲ Водитель А. Усачев очень расстроился, когда обнаружил, что радиатор его автомобиля «КрАЗ» дал течь. «Стоять мне теперь полсмены», — подумал он после осмотра радиатора. Запасных частей к радиатору на складе не оказалось.

В голову пришла мысль обратиться за помощью к мастеру Р. Хамитуллину. Мастер подтвердил «диагноз» Усачева. Выхода из положения, казалось, не было. Но тут Хамитуллин вспомнил, что видел где-то выброшенный радиатор от трактора С-100. Поиски увенчались успехом. И вот радиатор в мастерской. Р. Хамитуллин перепаял верхний и нижний бачки радиатора, чуть сократив корпус его, привел в обновленный вид. Радиатор готов еще послужить людям.

Оказывается, из любой затруднительной ситуации можно всегда найти выход. В практике немало случаев, когда из деталей, бывших в употреблении, путем переделки и реставрации получают вполне пригодные узлы и механизмы. Нужны только смекалка и умелые руки.

▲ Творческая группа рационализаторов тампонажной конторы Покачевского УБР начала нынешний год с внедрения в производство рацпредложений.

Агрегат, как известно, служит для спуска-подъема труб. В нем есть специальный ролик канатоукладчика на буровом барабане. Этот ролик вращается обычно на чугунной втулке. Ее смазывают солидолом вручную по всей длине вала три—четыре раза в сутки. Работа эта необходима, но отнимает много времени и спл, причем, расходуется немало масла. Как же этого избежать? И недавно рабочие пришли к своеобразному решению: вместо скользящей втулки применили подшипник, корпус которого изготовили на токарном станке. Подшипник крепится к ролику болтами, а в гнездо его шприцем нагнетается солидол. Два войлочных сальника в корпусе дают возможность равномерно смазывать трущиеся части вала.

Это предложение позволило продлить работоспособность механизма, сэкономить масло, улучшить условия труда.

Авторы его — машинист Н. Фалеев, слесарь Н. Набиуллин, главный механик тампонажной конторы И. Степанов.

г. «НЕФТЯНИК».

◆ Контроль за действенностью

НЕ РЕАГИРУЮТ НА СИГНАЛЫ ПЕЧАТИ

9 февраля на первой странице «Ленинского знамени» была опубликована критическая статья «Металлу — вторую жизнь». В ней говорилось о том, что строительно-монтажный поезд № 227, трест Запсибнефтеавтоматика, НГДУ Варьеганнефть, управление паросилового хозяйства, трест Мегионнефтестрой не выполняют государственный план сбора и сдачи лома черных и цветных металлов.

Руководители этих предприятий обязаны были рассмотреть статью, принять меры, о чем сообщить редакции в срок до 25 февраля 1982 года. Однако никто из них так и не прислал ответа. Игнорировать критику никому не позволено, необходимые меры должны быть приняты и как можно быстрее! Напоминаем об этом и ждем.

ТОВАРЫ — НАРОДУ



За счет внедрения новой техники и технологии на миллион рублей увеличивает в этом году производство мебели объединение [illegible].

На снимке: новая модель кухонного гарнитура «Прогресс».



Ежедневно с конвейера Саратовского электроагрегатного производственного объединения сходит 500—550 популярных домашних холодильников «Саратов», которые отправляются практически во все крупные города страны. Бытовые агрегаты удостоены на Международной выставке электротехнических товаров диплома «За высокий научно-технический уровень продукции».

На снимке: новые холодильники.

(Фотохроника ТАСС).

ЛУЧШИЕ ПУБЛИКАЦИИ

Редакционная летучка отметила лучшие публикации за последние две недели «Забота окупится сторицей» («Ленинское знамя № 59) С. Бадретдинова, «Дружбой своею крепки» (№ 60) А. Москович, «С делянок на месторождения» (№ 68) А. Мурашова, «Время торопит» (№ 68) В. Абрамычевой.

В ОБЩЕСТВЕННОЙ ПРИЕМНОЙ ДЕЖУРИТ:

15 апреля — НАУК Дмитрий Филиппович, заведующий горсобесом, заместитель заведующей общественной приемной.

Прием ведется в помещении редакции газеты «Ленинское знамя», с 17-00 до 18-00.

Редактор Б. Н. СЫРПИН.

СОБЛЮДАЙТЕ ПРАВИЛА ПОЛЬЗОВАНИЯ ГАЗОМ!

АПРЕЛЬ—МЕСЯЧНИК ПО БЕЗОПАСНОМУ ПОЛЬЗОВАНИЮ ГАЗОВЫМИ ПРИБОРАМИ

Нижневартовская база сжиженного и природного газа с 1 апреля проводит месячник безопасной эксплуатации газовых приборов. Его цель — предупреждать нарушения правил пользования голубым топливом, шире разъяснять правила эксплуатации.

В течение месячника предусмотрены проверка состояния газового оборудования, распространение памяток о правилах его эксплуатации, инструктаж в техкабинете горгаза.

Обращаемся ко всем горожанам, пользующимся газом, руководителям газифицированных предприятий, жилищно - эксплуатационных участков, домоуправлений с призывом принять активное участие в месячнике, следить за исправностью газовой аппаратуры, не допускать нарушения инструкции и правил!

Газ вносит значительные удобства в наш быт, облегчает наш труд. Однако при неосторожном обращении он может стать причиной несчастных случаев.

Напоминаем требования, гарантирующие безопасность пользования газом и приборами.

ЗАПРЕЩАЕТСЯ:

ПОЛЬЗОВАНИЕ ГАЗОВОЙ ПЛИТОЙ ДЕТЯМ И ЛИЦАМ, НЕ ЗНАКОМЫМ С ПРАВИЛАМИ ПОЛЬЗОВАНИЯ ПЛИТОЙ;

ПОЛЬЗОВАТЬСЯ ГАЗОВОЙ ПЛИТОЙ ЛИЦАМ В НЕТРЕЗВОМ СОСТОЯНИИ;

ЗАГРОМОЖДАТЬ ПРОХОДЫ К ПЛИТЕ И К БАЛЛОНУ;

ПОЛЬЗОВАТЬСЯ ПЛИТОЙ ДЛЯ ОБОГРЕВА ПОМЕЩЕНИЯ;

ПОЛЬЗОВАТЬСЯ ПЛИТОЙ ПРИ ЗАКРЫТОЙ ФОРТОЧКЕ, ЗАКЛЕИВАТЬ ФОРТОЧКУ НА ЗИМУ ИЛИ УСТАНАВЛИВАТЬ В НЕЙ ЯЩИКИ ДЛЯ ПРОДУКТОВ;

ОТКРЫВАТЬ КРАНИКИ ПЛИТЫ, НЕ ИМЕЯ В РУКАХ ЗАЖЖЕНОЙ СПИЧКИ;

ДУТЬ НА ПЛАМЯ, ЧТОБЫ ПРЕКРАТИТЬ ГОРЕНИЕ ГАЗА;

ДОПУСКАТЬ ЗАЛИВАНИЕ ГОРЯЩИХ ГОРЕЛОК ЖИДКОСТЯМИ;

СНИМАТЬ КОНФОРКУ И СТАВИТЬ ПОСУДУ НЕПОСРЕДСТВЕННО НА ГОРЕЛКУ;

СТУЧАТЬ ПО КРАНАМ, ПОВОРАЧИВАТЬ ИХ С ПОМОЩЬЮ КАКИХ-ЛИБО ИНСТРУМЕНТОВ;

ОСТАВЛЯТЬ ГОРЯЩИЕ ГОРЕЛКИ БЕЗ ПРИСМОТРА;

СТАВИТЬ ТЯЖЕСТИ НА ДВЕРКУ ДУХОВОГО ШКАФА;

ПРИВЯЗЫВАТЬ ВЕРЕВКИ К ГАЗОПРОВОДУ И НАД ПЛИТОЙ;

ЗАГРУЖАТЬ ВЕРХ ПЛИТЫ ОДНОВРЕМЕННО НЕСКОЛЬКИМИ ТЯЖЕЛЫМИ БАКАМИ ДЛЯ ПОДОГРЕВА ВОДЫ ИЛИ КИПЯЧЕНИЯ БЕЛЬЯ;

ОСТАВЛЯТЬ НА НОЧЬ НЕЗАКРЫТЫЕ КРАНИКИ НА ПЛИТЕ ИЛИ РЕДУКТОР НА БАЛЛОНЕ;

ДОПУСКАТЬ НАГРЕВ БАЛЛОНА КАКИМИ-ЛИБО ИСТОЧНИКАМИ ТЕПЛА, УДАРЫ ПО НЕМУ;

САМОСТОЯТЕЛЬНО ПРОИЗВОДИТЬ РЕМОНТ УСТАНОВКИ;

ПЕРЕСТАНОВКА ГАЗОВЫХ ПРИБОРОВ ПРОИЗВОДИТСЯ ТОЛЬКО КОНТОРОЙ ГАЗОВОГО ХОЗЯЙСТВА.

При появлении запахи газа в кухне немедленно погасите все открытые огни, не курите, не зажигайте спичек, не пользуйтесь электроприборами, помещение проветрите. Обо всех неисправностях сообщайте по телефону 04 или 7-16-27 в аварийную службу, которая работает круглосуточно.

Ремонт собственными силами запрещается. За допущение нарушения Правил безопасности вы можете быть лишены права пользоваться газом на следующие сроки:

до одного месяца — за самовольный перемонтаж газового оборудования, за проверку утечки газа огнем, за оказание сопротивления работникам конторы при отключении газового прибора в случае сильной утечки, за систематическое невыполнение предупреждений и предписаний;

до трех месяцев — за самовольное пользование газовыми приборами, вопреки и ранее наложенному запрету;

до шести месяцев — за нарушение правил эксплуатации, при которых возможны случаи возникновения пожара и взрывов баллонов.

Оборудование, выведенное из строя по вине абонента, ремонтируется за его счет.

Тяжесть в голове, сильное сердцебиение, шум в ушах, головокружение, общая слабость, тошнота, одышка, внезапная потеря трудоспособности — признаки отравления газом.

При отравлении окисью углерода необходимо вынести пострадавшего на свежий воздух, расстегнуть одежду, стесняющую дыхание, дать понюхать нашатырный спирт, уложить в постель, тепло укутать (но не давать уснуть) и вызвать врача.

ПРИ ЗАПАХЕ ГАЗА В КВАРТИРЕ 04 ЗВОНИТЕ ПО ТЕЛЕФОНУ

Бюро по трудоустройству приглашает:

на Нижневартовскую фабрику ремонта и пошива одежды — кассира-приемщика в ателье Дома быта «Кристалл» (пропиской обеспечиваются), закройщиков мужской и женской верхней одежды, легкого платья.

Принимаются ученики в учебный класс по пошиву верхней одежды.

Обращаться в отдел кадров фабрики по ул. Дзержинского, 17;

▲

в Нижневартовскую центральную районную больницу — бухгалтера.

Обращаться: пр. 60 лет Октября, 36 «а», районная бухгалтерия. Здание детской поликлиники, 2 этаж;

▲

в Нижневартовское управление технологического транспорта по обслуживанию строительных организаций Главтюменнефтегаза срочно — начальников колонн с окладом 165 руб., старших механиков (оклад 155 руб.), старшего инженера отдела эксплуатации (оклад 140 руб.), инженера отдела эксплуатации (оклад 120 руб.), мастера РММ (оклад 115 руб.), слесарей по ремонту автомобилей, водителей 1—2 класса, машинистов автомобильных кранов;

▲

в Нижневартовское наладочное управление треста Запсибнефтеавтоматика срочно — кассира (оклад 85 руб., коэффициент 1/7, и ежеквартальная премия до 40%).

Обращаться в отдел кадров НПУ треста Запсибнефтеавтома т ки, остановка «ВМК»;

▲

на оптово-торговую базу продовольственных товаров — экспедиторов, кладовщиков, сторожей, юрисконсультов, мастеров погрузочно-разгрузочных работ, диспетчеров, инженера по оборудованию, бухгалтера.

Обращаться: ул. Ленина, 67, здание урса, 1 этаж, 4 комната;

▲

в НГДУ Заполярнефть для работы в г. Ноябрьске Тюменской области — начальника отдела труда и заработной платы, старшего инженера ПТО с окладом 160 рублей, старшего инженера ПТО с окладом 150 рублей, старшего инженера по автоматике, телемеханике и КИПиА, старшего бухгалтера по заработной плате, старшего бухгалтера на материалы, бухгалтера на материалы, экономиста - финансиста.

Выплачивается районный коэффициент 70 процентов, право на следующую северную надбавку наступает через 6 месяцев, до 80 процентов. Дополнительный отпуск к очередному 18 рабочих дней;

▲

на Нижневартовскую центральную специализированную базу производственного обслуживания по производству нестандартного оборудования № 1 (завод «Татра») — слесарей по ремонту автомобилей, фрезеровщиков, токарей, токаря-расточника, уборщиков производственных помещений, дефектовщиков, комплектовщиков, слесарей - сантехников, слесарей механосборочных работ, слесарей-ремонтников, зуборезчика, электромонтеров, слесарей КИПиА, слесарей - инструментальщиков, старшего инженера-технолога по сварочным работам, инженеров - конструкторов, нормировщика, имеющего опыт работы в машиностроении, старшего мастера в отдел главного энергетика, мастера в цех капитального ремонта автомобилей;

▲

В трест Нижневартовскремстрой — опытного старшего бухгалтера-ревизора с Нижневартовской пропиской;

▲

в вышкомонтажное управление Покачевского УБР для работы на Покачевском месторождении — вышкомонтажников, электрогазосварщиков, электромонтеров, газорезчиков, начальников смен ЦПТС, старших прорабов и прорабов по вышкостроению, старшего технолога и технолога, прорабов по электромонтажу, механиков, мастера, начальника РПТС;

▲

в Нижневартовское линейное производственное управление магистральных газопроводов срочно — инженера по организации труда, бухгалтера-расчетчика, знакомого с бухгалтерским балансом. Оклад 150 руб., с выплатой премии до 50 процентов.

Обращаться: Нижневартовск-7, здание треста Самотлортрубопроводстрой, третий этаж, ЛПУМГ, телефон 6-11-08, 7-24-74;

▲

в типографию срочно— линотипистов, печатников высокой печати с опытом работы, разнорабочего;

▲

В управление производственно - технологической комплектации объединения Нижневартовскстрой — рабочих по раскрою и сварке линолеума.

Обращаться в бюро по трудоустройству: ул. Нефтяников, 1«а», к. 48.

Наш адрес: 626440. г. Нижневартовск, ул. Менделеева, 11 (1-й микрорайон).

ТЕЛЕФОНЫ РЕДАКЦИИ: редактор — 2-21-63, заместитель редактора и промышленный отдел — 7-29-82, 2-32-06; ответственный секретарь—7-88-50; отдел партийной жизни—7-29-87, 2-30-56; отдел информации — 7-28-40, 2-31-96, 6-15-27; отдел писем — 2-33-46; отдел иллюстраций и фотолаборатория — 2-30-56. ТЕЛЕФОНЫ ТИПОГРАФИИ: директор — 2-24-73, 7-27-19; через «Строитель» — 6-19-12; бухгалтерия —2-32-07; инженер-технолог — 2-32-08; общий — 2-32-12.

Нижневартовская типография управления издательств, полиграфии и книжной торговли Тюменского облисполкома Заказ № 4161, объем 1 п. л., тир. 27000

ПРОЛЕТАРИИ ВСЕХ СТРАН, СОЕДИНЯЙТЕСЬ!

ЛЕНИНСКОЕ ЗНАМЯ

ОРГАН НИЖНЕВАРТОВСКОГО ГОРКОМА КПСС, ГОРОДСКОГО И РАЙОННОГО СОВЕТОВ НАРОДНЫХ ДЕПУТАТОВ ТЮМЕНСКОЙ ОБЛАСТИ

Издается с 4 сентября 1941 года ▲ № 74 (5314) ▲ ЧЕТВЕРГ, 15 апреля 1982 года ▲ Газета выходит ежедневно, кроме воскресенья и понедельника ▲ Цена 2 коп.

ПАРТИЙНОЕ ПОРУЧЕНИЕ— ДЕПУТАТ

КПСС, руководя Советами, не подменяет их. Свою линию по вопросам государственной жизни партия проводит прежде всего через коммунистов, избранных народом в Советы и работающих в органах государственного управления.

Паша жизнь богата примерами образцового выполнения коммунистами своего депутатского долга. Каждодневной работой в Совете, активным участием в выполнении его решений, тесной связью с избирателями, настойчивостью и целеустремленностью в выполнении их наказов они укрепляют авторитет органов власти, помогают им быть хорошими, рачительными хозяевами на своей территории.

В Нижневартовском городском Совете 127 депутатов-коммунистов. Но долгу ведущих они во всем подают пример, умело используют предоставленные им права, помогают Совету реализовать в практической деятельности положения Конституции СССР, решения XXVI съезда КПСС. Это большая сила в успешном осуществлении планов одиннадцатой пятилетки.

Коммунист А. Ф. Архипова, бригадир отделочников треста Нижневартовскнефтестроя, возглавляет депутатскую группу в четвертом микрорайоне Нижневартовска. Депутаты группы установили тесный контакт с шефами—заводом по ремонту автомобилей и проводят большую работу, благоустраивая свой микрорайон.

Заметный вклад в развитие городского хозяйства вносит и другая депутатская группа, где председателем Т. С. Кеменчиждн, секретарь парткома треста Нижневартовскнефтестрой. Группа действует в пятом восточном микрорайоне, поддерживает тесную связь с избирателями, стремясь полнее и лучше выполнить их наказы, хорошо озеленить, благоустроить микрорайон.

Целеустремленно работает планово-бюджетная комиссия под руководством З. К. Белавской (начальник сметно-договорного отдела треста Нижневартовскдорстрой). Она многое сделала для укрепления финансовой дисциплины на предприятиях и в организациях города, держит под неослабным контролем наказы избирателей.

Выполнение наказов избирателей всегда находится на первом плане работы Совета. Депутат-коммунист признан и здесь служить примером — так считает и энергично действует А. И. Воронюшкин, генеральный директор производственного объединения Сибнефтегазпереработка. Ему был дан наказ — построить в пятом западном микрорайоне спортивный комплекс с плавательным бассейном и спортивным залом. Первая очередь комплекса уже принимает физкультурников, близятся к завершению последние строительные работы.

Со всей ответственностью выполняют свои обязанности и коммунисты-депутаты районного Совета. Регулярно отчитывается перед избирателями (а они всегда одобряют его деятельность) Н. И. Рязанов, председатель районного народного суда. Николай Иванович постоянно выступает перед населением с лекциями на темы воспитания.

Кочегар Варьеганского управления буровых работ В. И. Осипова активно участвует в работе сессий районного Совета, выступает, смело высказывает критические замечания, вносит деловые предложения, как улучшить работу Совета. Коммунист Осипова, находясь в составе постоянной комиссии райсовета по торговле и общественному питанию и бытовому обслуживанию населения, проводит партийную линию, проявляет заботу о человеке.

Заслуживает одобрения работа председателя комиссии по здравоохранению и социальному обеспечению А. П. Лопаткина. Комиссия решила много вопросов, которые находятся в ее компетенции, добилась улучшения медицинского обслуживания в ряде населенных пунктов района.

Высокая мера требовательности к себе, единство слова и дела, внимательное отношение к людям, к их просьбам, пожеланиям и предложениям — такова ответственность каждого депутата и коммуниста прежде всего. И нет сомнения в том, что их роль в развитии экономики и культуры, повышении благосостояния народа будет неуклонно возрастать.

60-ЛЕТИЮ СССР — УДАРНЫХ НЕДЕЛЬ!



Бригада слесарей трубоукладчиков Романа Кошелябы из СУ-45 треста Мегионнефтестрой еще на сооружении Локосовской дожимной компрессорной станции показала настоящий сибирский характер. Все десять ребят приехали с Украины, за плечами каждого немалый опыт, по десять—пятнадцать лет отдано стройкам страны. Вот сейчас Локосовский ГПЗ. Бригада Р. Кошелябы работает с опережением графика на прокладке инженерных сетей.

На этом снимке вы видите электросварщика из бригады Владимира Бигуна — одного из ветеранов бригады, принимавшего участие в строительстве Белозерного газоперерабатывающего завода. Идет монтаж холодильного отделения.

Фото Ю. ФИЛАТОВА.



ПУСТЬ КРЕПНЕТ СОЮЗ НАУКИ И ПРОИЗВОДСТВА! СЛАВА СОВЕТСКОЙ НАУКЕ!

(Из Призывов ЦК КПСС к 1 Мая).

Быстрее и дешевле

Наш район первым в области стал своеобразным полигоном, где были опробованы многие научные достижения в строительстве дорог с бетонным покрытием в сильно заболоченной местности. С первых же лет трест Нижневартовскдорстрой для опытно-экспериментальных работ привлек ряд научно-исследовательских и учебных институтов: Гипротюменьнефтегаз, СоюздорНИИ и его Омский филиал, Сибирский автомобильно-дорожный, Киевский политехнический, Тюменский инженерно-строительный...

Благодаря такому содружеству впервые в практике дорожного строительства были применены конструкции земляного полотна с торфом в основании и даже в теле насыпи, что позволило снизить себестоимость каждого километра бетонки в среднем на 300 тысяч рублей.

Еще больший эффект от сооружения дорог на промороженных грунтах. Достаточно сказать, что при этой технологии объем земляных работ уменьшается в три—четыре раза, а стоимость строительства одного километра такой магистрали обходится государству дешевле на 200—250 тысяч рублей.

Большая перспектива ожидает нас при использовании конструктивного элемента в земляном полотне нетканых материалов. Уже легло в тело наших дорог 550 тысяч квадратных метров «Дорнита Ф2», достигнута определенная экономия средств, ускорены темпы строительства. Но дальнейшее внедрение сдерживается из-за ограниченных поставок нетканых материалов.

Очень интересный эксперимент провели мы на днях вместе с представителями Киевского политехнического института на Нори-Еганском месторождении. Здесь впервые опробована технология строительства земляного полотна из песчаных грунтов, подстилающих болота, с помощью направленных взрывов. Даже предварительные подсчеты сулят огромный экономический эффект: по сравнению с механическим способом — направленные взрывы позволят экономить 35 рублей на каждые сто кубометров грунта.

Деловое содружество науки с производством продолжается. Впереди поиск и внедрение новых эффективных методов строительства бетонных магистралей в Среднем Приобье.

В. РАБЧЕНЮК,
главный инженер треста.

ПОЗЫВНЫЕ СУББОТНИКА

На миллион семьсот тысяч рублей произведут промышленной продукции труженики старейшего в районе нефтегазодобывающего управления Мегионнефть. Только нефти намечено отправить потребителям 76 тысяч тонн, из них 200 тонн — сверх программы. Например, не будет работать вся коллектив цеха поддержания пластового давления. Решено закачать в недра свыше 170 тысяч кубометров воды.

Ремонтники управления вместе с операторами добычи обязались 17 апреля выйти на простой четыре скважины, а строители НГДУ произведут монтажных работ на 1,5 тысячи рублей. В день коммунистического субботника будет собрано 65 тонн металлического лома.

Две с половиной тысячи работников управления выйдут на субботник. Они очистят и мероприятия по благоустройству закрепленных территорий городов Нижневартовска и Мегиона, произведут ремонтных дел в промышленных объектов, сдадут спортивный...

В. ВАСИЛЬЕВ.

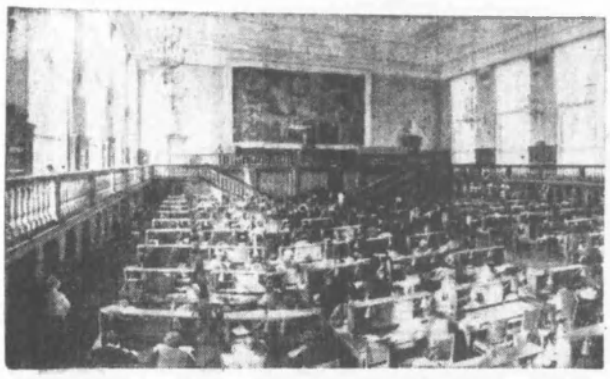

Москва. Государственная ордена Ленина библиотека СССР имени В. И. Ленина — национальная библиотека Советского Союза, одно из крупнейших в мире хранилищ произведений печати народов СССР, иностранной литературы, рукописных книг.

Библиотека имеет более 31 миллиона книг, журналов, годовых комплектов газет, нот, карт на 247 языках народов мира.

Сегодня в фондах главной библиотеки страны представлена литература на 91 языке народов СССР, многие из которых до Великой Октябрьской революции не имели даже своей письменности.

На снимках: в читальном зале № 3; произведения В. И. Ленина, изданные на языках народов СССР.



Фото В. КОШЕВОГО. (Фотохроника ТАСС).

РЕЙД ПЕЧАТИ

ОСЛАБШИЕ ПЛЕЧИ МАШИН,

ИЛИ КАК ИСПОЛЬЗУЕТСЯ ТЕХНИКА В ОБЪЕДИНЕНИИ НИЖНЕВАРТОВСКСТРОЙ

«Ручной труд — на плечи машин» — призыв не новый. Проверен практикой и возражений ни у кого не вызывает. Зачем же надрываться, если одну и ту же работу с помощью техники можно сделать во много раз быстрее. Казалось бы, все ясно — сколько надо бери механизмов и давайвай на их мощные «плечи» самую тяжелую работу. Но, увы, как раз с этим сколько надо в объединении Нижневартовскстрой особо не считаются.

ЗА ПРОСТОЙ ПЛАТЯТ

Автомобильный шестнадцатитонный кран на строительстве 42-й школы и одиннадцать часов дня (второго апреля) работать еще и не начинал. Возник резонный вопрос: нужен ли он был там вообще? Нужен, оказывается, хотя башенный кран работал. Но необходим он был для того, чтобы подавать в зону действия башенного крана строительные материалы, разгруженные, мягко говоря, не совсем там, где нужно бы. Ну и, вероятно, еще что-нибудь подвозят ближе к обеду, а может быть к вечеру. Когда именно? Наш вопрос остался без ответа. А как же график подвоза строительных материалов, нормы использования механизмов?

Между тем, водителю платят за двухсменную работу (подчеркиваем, работу, а не простой). Хотя сегодня как раз и нет. Остаются перегруженными, и огромные возможности крана.

Еще один пример. Гусеничный кран целую неделю простоял на строительной площадке 31-го детского садика в тринадцатом микрорайоне. Причина? Не была как следует подготовлена строительная площадка — не соответствовала нормам техники безопасности. А если попросите, то не было забора. Да, самого обыкновенного деревянного забора, которым ограждают строительные площадки, чтобы никто не падал под кран, чтобы детишки, заигравшись, не забрели туда. Вот инспекция ГГТН и опломбировала кран. Неделю стоял он там памятником бесхозяйственности. Не работала и бригада строителей из 27 человек.

А ведь не обидят в заработке ни машиниста крана, ни строителей. И правильно сделают, что не обидят — виноваты в простое все-таки не они, а те, кто должны были организовать подготовку площадки, кто планировал работу техники, готовили для нее фронт работ, контролировали ее загруженность.

СКОЛЬКО СТОИТ ДОМ ПОСТРОИТЬ

Следуя принципам рыночных отношений, нужно заметить, что плавное отношение к использованию строительной техники одних является следствием простого, других...

Техники в объединении гораздо больше, чем нужно. Неоправданно завышены заявки на строительные машины, которые дважды ранжируются: сначала низким начальством, потом высоким. Объединение не испытывает дефицита в кранах, десятки различных механизмов без дела ржавеют под открытым небом (так называемое «открытое хранение»).

По-хозяйски здесь не хранится ни техника, ни материалы, а работать на строительных площадках, на полную мощность работать, чтобы каждая копейка, которую затратили на производство техники, рубль приносила.

А вот тут-то и возникает законный вопрос: где же взять объемы работ для всей техники? Одних только экскаваторов в объединении в четыре раза больше, чем требуется, самосвалов — в три раза, кранов различных марок тоже излишек. И почитай, на каждом экскаваторе или кране кто-то работает и зарплату исправно получает, и еще шесть процентов стоимости техники ежегодно отчисляется в бюджет государства.

Идя огромную количества механизмов, которые не могут загрузить как следует, на каждом строительном объекте механизаторам выплачивается, в среднем, до сорока тысяч рублей сверх сметы. Значит построили пятьдесят домов или чего другого и, пожалуйста, — вынь и положь два миллиона рублей зар... то бишь зарплаты. А где их взять эти деньги?

Еще один нюанс в системе расчетов внутри объединения: общестроительные тресты-площадки рассчитываются с трестом-площадкой Строймеханизация деньгами как бы за выполненные объемы строительно-монтажных работ, снимая их выполнение с собственного плана. Есть случаи, когда бригады строителей план не выполняли, а механизаторы, которые работали с ними на объекте независимо от того монтировали они что-либо или нет, ставили по одиннадцать рабочих часов на монтаже. В настоящее время механизаторы не заинтересованы в быстром окончании работ, и наоборот — чем дольше объект строится, тем больше необоснованных прибылей они получают — за простой деньги платят. Хотя в таких случаях и рассчитываться с ними нужно либо за погрузочно-транспортные услуги, либо применять к строителям штрафные санкции за вынужденный простой техники.

Сейчас в отделе механизации есть материалы, на основе которых они делают анализ своих просчетов, но, видимо, нужно, чтобы эта работа получила всемерную материальную и моральную поддержку у руководителей объединения, чтобы не задохнулось уже начатое дело.

ВСЕГО У НАС НАВАЛОМ

А и в самом деле все-то навалом и, как в кучу все свалили, так оно навалом и лежит. Лежат на свалках (их, правда, в объединении базами почему-то зовут) разваливающиеся краны, раскуроченные щиты управления к ним, бесхозные экскаваторы, скаобки и другая строительная техника.

Перед тем, как заехать на базы УПТК (управление производственно-технологической комплектации) и СУОР (специализированное управление отделочных работ) еще раз вернемся на несколько минут к школе № 42. Строители тут трудятся на полную мощность. На установке для перемешивания и транспортировки раствора работает Р. Лапабидзе. Впрочем, он только помогает ей работать — она сама и трест и перемешивает раствор. Отличная между прочим, установка, прямо-таки незаменимая помощь оказывает она строителям.

Но еще больше безработных установок являются на базах. Одной из причин заброшенных заявок на строительную технику является отсутствие хорошей ремонтной базы. Вот и берут их больше — на запчасти. Кстати, подобной болезнью страдают и многие другие предприятия города.

А ремонтная база Строймеханизации строится очень медленно. Более того, планировали ее строительство давно, когда еще трест-площадка была просто управлением. И уже сейчас ясно, что мощности будущей ремонтной базы не будет хватать для всей техники. Нет также единой системы снабжения, нет специального отдела, который бы централизованно занимался снабжением ремонтников. На наш взгляд, назрела необходимость создания единой ремонтной базы для трестов-площадок Строймеханизации и Спецстроя. А еще лучше было бы создать развернутую трест-площадку Строймеханизации с управлениями грузоподъемных машин, землеройной техники, малой механизации, с центральными ремонтно-механическими мастерскими и управлением материально-технического снабжения. (Хотелось бы услышать расчеты специалистов объединения по этому предложению).

Использовать технику нужно на полную мощность. До минут рассчитать время ее работы, чтобы загруженна была, чтобы не пылились без дела ее мощные «плечи». Но для этого нужно, кроме обоснованных (под объем работ) заявок, еще и производство организовать как следует, график написать: на сколько часов и минут и на какой объект нужны эти механизмы. А главное — пользоваться этим графиком, соблюдать его как закон.

А пока — стоит сиротливо никому не нужная, линия техника на базах УПТК (начальник управления Г. В. Баленков), СУОР (начальник Д. Н. Черник), Строймеханизации (управляющий Д. П. Гостюк). Деньги, которые она должна была «заработать», не ручейком — мощной полноводной рекой уплывают из объединения.

В этих механизмах и оборудовании, вполне может быть очень нуждаются в других местах. Только дай знать — с руками оторвут и сварочное оборудование для контактной сварки, и установку для сварки в среде углекислого газа, и 50 больших трехфазных электродрелей, и кровельные установки, малярные и штукатурные станции, которые пылятся и разукомплектовываются сейчас на базе СУОР.

На складе УПТК лежат кем-то закаленные, по триста лет никому не нужные мелочерки. Огромное количество подвесных люлек для отделки фасадов лежат на базах УПТК и СУОР без тросов, без консолей, без редукторов...

К слову, на гаму базу (третий причал) УПТК можно спокойно заехать (в обход проходной) даже на «Урагане». Так что воровать здесь можно совершенно спокойно и... что угодно. Руководство объединения не удосужилось выделить средства на строительство хоть плохонького забора. Да и штат сторожей для базы, на которой хранится на 13 миллионов рублей оборудования, явно занижен.

Вот и стоят на базах «раздетые» оборудование и механизмы, а где их, если говорить очень мягко, разукомплектовали, выяснить уже очень трудно, почти невозможно. А в связи с тем, что многие из тех, кто раньше отвечал за приемку механизмов, уволились или перешли в другие подразделения. Виновников, говорят, не найдешь. Нынешним же, дай бог, получить отпущение своих грехов. Но приемка и учет оборудования и механизмов в УПТК и СУОР и сейчас по-настоящему не налажена. Акты приемки некомплектного оборудования либо составляются формально, либо не составляются совсем. На воровство мелких деталей, инструмента вообще не обращают внимания. Претензии к железной дороге не предъявляются.

На базах УПТК и СУОР есть оборудование и механизмы (до тысячи наименований), которые «хранятся» там уже полтора года. Не нужны они объединению, так зачем же их держать? Как уже говорилось, каждый час их бездействия стоит деньги и немалые.

ВМЕСТО ЗАКЛЮЧЕНИЯ

Руководство объединения сейчас серьезно озабочено использованием механизации на стройках. И уже что-то делается в этом направлении. Надеемся, что рейд поможет строителям не только сделать определенные выводы, но развернуть широкую воспитательную работу по рациональному использованию технических средств. Не позволит зарыть куда-нибудь в болото разукомплектованные механизмы (в практике и такое было), и поискать и найти им применение.

Л. МЕДВЕДЕВА, старший инженер производственного отдела треста Метиногазстрой; Н. КАПЛУН, начальник отдела внедрения передовых методов труда филиала треста Оргтехстрой; С. КАТАЕВ, корреспондент отдела промышленности редакции газеты «Ленинское знамя».

КУРС — ЭФФЕКТИВНОСТЬ ПРОИЗВОДСТВА

Что и как строить

СЛОВА о том, что Нижневартовск бурно растет, давно стали штампом. Хочется разговор направить в другое русло: что и как строить. При размахе и быстроте жилищного строительства оказалось, что в «загоне» находятся объекты соцкультбыта, просвещения, здравоохранения, торговли. Налицо нарушения комплексности застройки. Строители неохотно брали эти объекты из-за их сложности. По утвержденным нормам, на строительство детского сада (в кирпичном исполнении) требуется 15 месяцев. Жилые дома в индустриальном исполнении возводятся значительно быстрее. Как правило, сооружаются школы, больницы из кирпича, которого, кстати, не хватает.

Выходит, что строя эти объекты из панелей, мы получим значительную экономию времени, в более быстрые сроки обеспечим нижневартовцев необходимыми учреждениями социально-культурного назначения.

Не мы первые увидали прямую выгоду индустриализации строительства. Вопрос этот стоит давно, только вот решение его неоправданно затягивается.

Все — за. И строители, и заказчики, и архитекторы. Архитекторы согласны провести перепланировку под новые объекты. Займет это немало времени, придется приложить много дополнительных усилий. Согласен планировать и проектировать объекты с учетом крупноблочного строительства и заказчик — уже объединения Нижневартовскнефтегаз. Согласны и строители. Даже больше. Начата реконструкция цеха на заводе строительных материалов. И тут-то дело зашло в тупик.

Получилось так, что две солидные организации: завод и трест-площадка № 1, относящиеся к объединению Нижневартовскстрой, договориться между собой не могут. Претензии друг к другу большие.

Завод не в состоянии удовлетворить потребности строителей, несмотря даже на то, что работа идет в три смены, малы его мощности. А для более успешного выполнения включенных и подключенных в течение года плановых заданий нужен новый цех.

По плану его должны пустить первого июля. И тогда появится сделанная местными производственниками конструкция ПП-61, в которую все и упирается.

В апреле должны быть получены формы для изготовления конструкции, это облегчит задачу, повысит сборность, короче даст возможность работать в полную силу, но... Еще не закончено строительство здания. Не решены вопросы проклады коммуникаций: оборотного водоснабжения, канализации, раскидавы трубы вентиляции. О тепле в цехе, которое должно быть, говорить пока трудно, коль дыры кругом. Но вопрос этот необходимо решать уже сейчас, ведь работать здесь будут не только летом. Особую тревогу у заводчан вызывает строительство арматурного отделения цеха, где работы практически и не начинают. Не настелены полы, не... впрочем, о том, что не сделано, писать можно много.

У нас приехал лишь четыре человека находились на своих местах. Четверо, хотя людскими ресурсами строительная бригада укомплектована.

Уже в этом году нижневартовцы могли бы получить выстроенные панельные детские сады, школу. При этом учтено, что в объединении сегодня промирать своих достроенных. Заставит их работать, а не заниматься перекрасками.

А для тех, кто построит архитектурный облик города в целом сообщаем: из кирпича предполагается строить угловые секции жилых домов и часть общественных зданий по индивидуальным проектам на центральных магистралях города, улицах Ленина и Мира.

Недавно обком ВЛКСМ выдвинул инициативу студенческих предприятий по строительству детских дошкольных учреждений собственными силами для полного удовлетворения работников местами в детсадах. В постановлении рекомендовано внедрение индустриальных методов сооружения этих объектов. Думается, что нижневартовцы поддержат ценную инициативу.

Г. КУЗЬЦОВА.

◆ НА ШКОЛЬНОМ МЕРИДИАНЕ

ДОСУГ ПИОНЕРОВ

Звонок с последнего урока. Сложены в портфель книжки и тетрадки, карандаши и ручки — впереди целых полдня. Как проведут его ребята? Уткнутся в телевизор или до полудня будут слоняться по улице без дела? Этот вопрос волнует не только совет пионерской дружины, но и весь педагогический коллектив нашей первой Нижневартовской средней школы. Главная цель всего воспитательного процесса — как можно больше пионеров, младших школьников увлечь в работу кружков по интересам. Можно с гордостью сказать, что возможность выбрать дело по душе есть у каждого учащегося школы. Для увлеченных химией, физикой, математикой — предметные кружки, для спортсменов — новый спортивный зал, о котором все так мечтали. Хочется сказать большое спасибо нашим учителям физкультуры, которые привлекли очень много учащихся в спортивные секции. Зал не пустует, особенно в выходные дни. Они организуют соревнования по лыжам, волейболу и баскетболу, проводят спортивные конкурсы. Многие ребята любят музыку, мечтают стать музыкантами. В день открытия новой школы шефы выделили нам средства на приобретение музыкальных инструментов. Они теперь все закуплены, и в свободное время ребята спешат в актовый зал. Музыка воспитывает, ломает даже самых трудных, так случилось с группой ребят из седьмого «а» класса.

Никак не могли они найти себе занятие, и когда поручили доверить им инструмент, мы поверили ребятам. Сейчас не узнать их. Куда делись расхлябанность, равнодушие. И в учебе подтянулись, и в жизни хотят быть красивыми.

А сколько радости приносит нашим мальчишкам морская школа жизни! Такое большое и ответственное дело взяли на себя руководители и наставники клуба, и как благодарны им ребята. Восемьдесят мальчишек, только седьмых классов посещают этот клуб. А ведь четырнадцать лет — это подростковый возраст, пора взросления, пора становления человека как личности. Совет дружины помогает в организации больших мероприятий для юнгорцев.

23 февраля, например, в годовщину открытия XXVI съезда партии и в день Советской Армии, в школе состоялось торжественное открытие клуба. Были родители, шефы. Все ребята получили форму, приняли присягу.

Стало традицией в День Победы — девятого мая у могилы павших воинов принимать в пионеры малышей. Во время церемонии вахту несут юнгорцы, одетые в парадную форму. В эти минуты ребята как никогда чувствуют ответственность за то великое дело, за которое погибли их деды.

В этом году совет дружины поставил перед собой задачу — как можно больше мальчишек втянуть в общественную работу, в кружки по интересам, и это удается. Гордостью школы является секция борьбы и ее руководитель Е. В. Зубцов, который уже седьмой год отдает себя ребятам. Тридцать процентов пионеров среднего возраста посещают секцию борьбы, а вчерашние пионеры — восьмиклассники уже добились хороших результатов на соревнованиях. Это Сергей Зубов, Олег Жуков, Александр Шеселев, Геннадий Шавтаров, Сергей Дворянчиков.

Гордостью школы стал и ансамбль бального танца «Ровесники», где занимается 25 человек, двенадцать из них мальчики. Глядя на ребят восьмиклассников, которые так стараются быть нежными, красивыми, ведь они танцуют с девочками, стали тянуться в танцевальный кружок и средние пионеры. Всего в танцевальных группах занято около 60 человек. С большим успехом прошел набор в кружки вязания, мягкой игрушки, которые организованы в филиале Дома пионеров. Любители петь посещают хор, который насчитывает семьдесят человек. Кроме того, совет дружины строит свою работу так, чтобы в свободное время пионеры участвовали в различных операциях, например, «Летопись наших улиц». С фотоаппаратами и блокнотами выполняли ребята задания этой операции, причем с большим удовольствием и интересом знакомились с людьми наших улиц Школьной и Лопарева. Знакомились с их трудными биографиями и сами становились лучше, учились ценить труд взрослых.

Словом, в организации досуга пионеров у нас немало положительного. Около восьмидесяти процентов ребят нашей школы свое свободное время используют с большой пользой для себя и для школы. Но есть еще двадцать процентов ребят, которые нигде не заняты. Это тревожит. Есть большие трудности в организации работы секции и кружков по интересам. Школа новая, мы ее очень ждали, но она переполнена. Нет залов, нет помещений для работы кружков. Нам нужна серьезная помощь в решении этих вопросов со стороны городского Дома пионеров, городского комитета ВЛКСМ.

Школа не производит материальных ценностей. Но окупает все расходы, затраченные на нее тем, что вырастит хороших, всесторонне развитых детей. На это не надо жалеть никаких средств.

Г. ПОЛЕВАЯ,
старшая пионервожатая школы.



Азербайджанская ССР. Совершенно разные по профессии и по возрасту люди — научные работники, студенты, школьники, врачи, инженеры, рабочие, объединенные желанием творить и изобретать, собрались в Азербайджанском общественном институте изобретательского творчества — в АзОИТе.

Первое в стране учреждение подобного рода имеет уже десятилетнюю историю. Сегодня у него имеются филиалы в Риге, Новосибирске, Кишиневе, Ворошиловграде, Норильске, Ижевске, Донецке, Тюмени и других городах. Вся система двухлетнего обучения (занимаются только по воскресеньям, дипломная работа — изобретение) в этом своеобразном институте рассчитана на то, чтобы развить творческое мышление слушателя. Лекции здесь нет, их заменяют обсуждения. Выдвигается конкретная техническая задача, решение ее разбивается на этапы, каждый может предложить свой метод решения. Школы АзОИТа действуют на многих предприятиях столицы республики, в учебных заведениях. На счету выпускников много новинок, внедренных в производство. За последний год — это устройство для проведения геотермической съемки; способ защиты объекта от воздействия на него сейсмической волны; метод термопунктуры при лечении ряда заболеваний; глубинный пробоотборник для морской воды и другие.

Выпускники АзОИТа — кандидаты медицинских наук детские стоматологи Рамиз Гашимов и Рамиз Мамедов разработали и внедрили в течение нескольких месяцев обезболивания кариеса на ранней стадии при помощи специальных реактивов.

На снимке: стоматологи Рамиз Мамедов (справа) и Рамиз Гашимов со своей пациенткой Мариной Яшиной.

(Фотохроника ТАСС).

◆ ИЗ СУМКИ ПОЧТАЛЬОНА

Мужают мальчишки

У нас в школе прошел конкурс «А ну-ка, парни!» для ребят восьмых—десятых классов. Его участники показали умение, навыки, сноровку. Они хорошо стреляют из винтовки, прилично умеют чистить картошку и даже шить.

Особенно упорной борьбы шла среди ребят 9 «а» и 9 «б», 10 «б» классов.

По после подведения итогов выяснилось, что Саша Латышев из 9 «б» набрал больше всех баллов. Он и получил ленту победителя. На втором месте Игорь Лаухин из 9 «а», на третьем — Женя Голенищев из 10 «б».

Мы убедились, что наши мальчишки достаточно подготовлены для службы в армии, они наверняка будут хорошими воинами.

Л. ТЫРИНА,
секретарь комсомольской организации средней школы № 9.

КАК ЖИВЕШЬ, ОБЩЕЖИТИЕ?

Результаты содружества

Многое изменилось в жизни нашего общежития за последнее время. Мы нашли общий язык с нашими шефами — Покачевским управлением буровых работ.

Теперь они чаще стали бывать у нас. Недавно провели вечер, посвященный 60-летию ВЛКСМ. На нем шел разговор о делах комсомольцев управления. Многие из них, живущие в нашем общежитии, получили почетные грамоты за активную работу. Две из них отправили на адреса полевых почт. В рядах Советской Армии несут сейчас службу бывший комиссар добровольной дружины Наташа Ибрагимова и командир Азат Алдеров.

И еще один интересный вечер в общежитии провели шефы, в котором участвовал и тинскокутуй управления «Спутник».

Уже в апреле комсорг управления Альфия Гилязова и ее заместитель Татьяна Алексеева подготовили диспут «Интересно ли ты живешь?». Особенно разгорелся спор при обсуждении вопроса «Кого можно назвать интересным человеком?».

На что только не готовы наши парни, показывая конкурс «А ну-ка парни!». Не только мужскую работу приходилось выполнять участникам конкурса, но стать на время поварами и заботливыми нянями. Умела улыбаться Ольга Смертина — она в полуфинале главный приз — электробритву.

Совместная работа шефов и жильцов общежития дала хорошие результаты, интересней и разнообразней стали формы отдыха молодежи. Любовь [illegible] которая администрация регулярно [illegible] собрания. На этих собраниях поднимаются острые вопросы, [illegible] спортивного [illegible] совета комнат, решаются насущные проблемы. Мы верим, что [illegible] будущем.

Т. ЕГОРОВА,
воспитатель общежития № 17.

Спорт

Спартакиада общежитий

В феврале горком ВЛКСМ совместно с городским спорткомитетом принял постановление о проведении в 1982 году первой спартакиады среди молодежных общежитий, посвященной 60-летию образования СССР. Спартакиада эта предполагает участие общежитий в соревнованиях по таким видам спорта, как лыжные гонки, настольный теннис, шахматы, шашки, волейбол.

В начале апреля в городе прошли соревнования по лыжным гонкам. В них приняли участие десять общежитий города. Победителями стали среди мужских команд лыжники общежития № 13 треста Мегионгазстрой, № 30 объединения Нижневартовскнефтегаз и № 34 технического училища № 41; среди женских победу одержали команды общежитий нефтяников № 34 и № 21.

Соревнования прошли неплохо: была и хорошая лыжня, и веселое настроение, и спортивная борьба. Но все-таки праздника, какой задумывался, не получилось. И не только потому, что из-за опоздания участников не было торжественного открытия спартакиады. Самое досадное, слишком уж ограниченным оказался круг соперников. Из шестидесяти общежитий города десять приняли участие в соревнованиях. Почему? О предстоящих соревнованиях знали и воспитатели общежитий, и секретари комитетов ВЛКСМ. Правда, к сожалению, большинство общежитий в настоящее время не располагает спортинвентарем, в частности, лыжами. Но при желании можно было взять в шефствующих предприятиях, где есть и лыжный инвентарь, и спортинструктор, одна из обязанностей которого — вести спортивную работу по месту жительства. Словом, можно было каждому общежитию подготовить и соревнованиям свою команду. Но желания такого, как видно, не оказалось.

В настоящее время только в общежитиях треста Мегионгазстрой спортивная работа поставлена на должный уровень. Здесь часто проводятся соревнования как внутри общежития, так и между ними. К сожалению, этого нельзя сказать о других общежитиях. Большая воспитательная работа ведется в общежитиях Нижневартовскнефтегаза. Но к спорту здесь почему-то равнодушны. Потому на 35 общежитий объединения в соревнованиях по лыжным гонкам приняли участие только три.

Думаю, нет необходимости напоминать комсомольскому активу, воспитателям общежитий, насколько важно молодежи дружить с физкультурой и спортом. Тем более, что желающих заниматься спортом в наших общежитиях немало.

Первая спартакиада общежитий только началась. Впереди много интересных спортивных сражений. Хотелось бы, чтобы они были более массовыми, боевыми, чем прошедшие соревнования.

Е. СЕНЧУК,
инструктор горкома ВЛКСМ.

◆ БЕСЕДЫ АСТРОНОМА

ВЕСЕННЯЯ ЗВЕЗДА

ВЕСЕННЕЕ созвездие Волопас с яркой звездой Арктуром по своей форме напоминает бумажного змея, которого дети запускают в небо.

На древних звездных картах астрономы изображали погонщика волов. Согласно одному из древних преданий, он был сыном богини плодородия. Мать поручила ему возделать поле, и он изобрел для этого плуг. Семь ярких звезд Большой Медведицы изображают его волов. Они молотят зерно, а он беспрерывно водит их вокруг северного полюса.

Найти это созвездие совсем нетрудно: если соединить плавной дугой три звезды, образующие ручку ковша Большой Медведицы, и продолжить ее влево на величину вдвое большую ручки, то встретим яркую красную звезду нулевой звездной величины. Это и есть весенняя звезда Арктур, главная в созвездии Волопаса.

Арктур — очень яркая звезда. В списке самых ярких звезд земного неба она занимает шестое место. Красный цвет Арктура резко выделяет его среди других, и он бросается в глаза даже начинающему любителю астрономии.

Весенняя звезда — первая, которую удалось увидеть днем с помощью телескопа. Сделал это в 1635 году современник Галилея французский астроном Морен. Наблюдения Морена в наше время может повторить каждый — лишь бы положение Арктура на дневном небе было определено с достаточной точностью.

Арктур был также первой звездой, у которой еще в 1717 году английский астроном Эдмунд Галлей обнаружил явное движение в пространстве. Собственное движение Арктура весьма значительно — угловое расстояние, равное видимому поперечнику Луны, эта звезда проходит по небу примерно за 800 лет. С помощью современных методов наблюдения неба такое движение обнаруживается сравнительно легко.

По сравнению с Солнцем Арктур огромен, в 26 раз больше по диаметру, но несколько холоднее нашего дневного светила. Его температура — около четырех тысяч градусов. Этим и объясняется красноватый цвет весенней звезды.

Расстояние до Арктура сравнительно невелико: свет от него до нас доходит за сорок лет. Он приближается к нам со скоростью четырех километров в секунду.

В созвездии Волопаса можно насчитать около девяти десятков звезд, видимых невооруженным глазом, но наиболее ярких — только восемь.

Среди них некоторые представляют большой интерес для астрономов-любителей. Так, слева и выше Арктура есть двойная двухцветная звезда, обозначаемая греческой буквой эпсилон. При помощи даже малого школьного телескопа можно заметить, что она двойная: ее более яркий компонент — желтый, а менее яркий — голубой. Эту звезду многие астрономы считают самой красивой из двойных. Недавно установлено, что желтый компонент — звезда спектрально-двойная. Значит, здесь перед нами система не из двух, а из трех звезд.

Рядом с эпсилоном Волопаса есть красноватая звездочка пятой звездной величины, обозначаемая буквой рубльва. Некоторые наблюдатели утверждают, что иногда блеск этой звезды уменьшается почти до шестой величины. Другие не замечали никаких изменений ее блеска. Возникает спор среди астрономов: рубльва — переменная звезда или постоянная.

Наблюдения астрономов-любителей могут помочь в окончательном решении этой проблемы.

Е. ДОЛГИХ,
астроном, заслуженный работник культуры республики.

ЗА РУБЕЖОМ



США расширяют масштабы своего вмешательства во внутренние дела Ливана. Очередное свидетельство тому — прибытие в Южный Ливан групп американских наемников, завербованных для службы в правохристианских сепаратистских формированиях, находящихся на содержании Израиля. Об этом сообщает американский еженедельник «Ньюсуик».

Хотя деяния американских «солдат удачи» по понятным причинам не афишируются, журналу «из разведывательных источников» стало известно, что к настоящему времени численность групп западных наемников в Южном Ливане достигла нескольких десятков человек. Большинство их — американцы, завербованные в США.

«Ньюсуик» подчеркивает, что властям США прекрасно известно о пребывании американских наемников в Ливане. Тем не менее в Вашингтоне преднамеренно закрывают глаза на этот факт.

На снимке: один из американских головорезов, завербовавшихся в Южный Ливан.

Фотохроника ТАСС.

В Сан-Сальвадоре идет грызня между ультраправыми политическими партиями, участвовавшими в состоявшихся 28 марта так называемых «выборах».

Пять партий, которые получили в общей сложности большинство мест в Конституционной ассамблее, пытаются прибрать власть к своим рукам и потеснить Христианско-демократическую партию, являющуюся в настоящее время правящей и пользующуюся всесторонней поддержкой администрации Рейгана. По сообщениям из сальвадорской столицы, Вашингтон оказывает сильный нажим на обе группировки. (ТАСС).

Редактор
Б. Н. СЫРПИН.

Бюро по трудоустройству приглашает:

на Нижневартовскую фабрику ремонта и пошива одежды — кассира-приемщика в ателье Дома быта «Кристалл» (прописка обеспечивается), закройщиков мужской и женской верхней одежды, легкого платья.

Принимаются ученики в учебный класс по пошиву верхней одежды.

Обращаться в отдел кадров фабрики по ул. Дзержинского, 17;

▲

в Нижневартовскую центральную районную больницу — бухгалтера.

Обращаться: пр. 60 лет Октября, 34 «а», районная бухгалтерия. Здание детской поликлиники, 2 этаж;

▲

в Нижневартовское управление технологического транспорта по обслуживанию строительных организаций Главтюменнефтегаза срочно — начальников колонн с окладом 165 руб., старших механиков (оклад 155 руб.), старшего инженера отдела эксплуатации (оклад 140 руб.), инженера отдела эксплуатации (оклад 120 руб.), мастера ГММ (оклад 145 руб.), слесарей по ремонту автомобилей, водителей 1—2 класса, машинистов автомобильных кранов;

▲

на оптово-торговую базу продовольственных товаров — экспедиторов, кладовщиков, сторожей, юрисконсультов, мастеров погрузочно-разгрузочных работ, диспетчеров, инженера по оборудованию, бухгалтера.

Обращаться: ул. Ленина, 67, здание урса, 1 этаж, 4 комната;

▲

В трест Нижневартовскреметрой — опытного старшего бухгалтера-ревизора с нижневартовской пропиской;

▲

в домостроительный комбинат объединения Нижневартовскстрой — главного механика, начальника отдела труда и заработной платы, инженеров-конструкторов, мастеров на строительные потоки с окладом согласно штатному расписанию, плотников 3 разряда и выше, со сдельной оплатой труда.

Обращаться в отдел кадров ДСК;

▲

в Мегионское управление буровых работ — инженеров по специальности «Бурение нефтяных и газовых скважин», бурильщиков 5—6 разрядов, пом. бурильщика 3—4 разрядов, механиков по обслуживанию буровых.

Одиноким предоставляется место в общежитии;

▲

на Нижневартовскую центральную специализированную базу производственного обслуживания по производству нестандартного оборудования № 1 (завод «Татра») — слесарей по ремонту автомобилей, фрезеровщиков, токарей, токаря-расточника, уборщиков производственных помещений, дефектовщиков, комплектовщиков, слесарей - сантехников, слесарей механосборочных работ, слесарей-ремонтников, зуборезчика, электромонтеров, слесарей КИПиА, слесарей - инструментальщиков, старшего инженера-технолога по сварочным работам, инженеров - конструкторов, нормировщика, имеющего опыт работы в машиностроении, старшего мастера в отдел главного энергетика, мастера в цех капитального ремонта автомобилей;

▲

в вышкомонтажное управление Покачевского УБР для работы на Покачевском месторождении — вышкомонтажников, электрогазосварщиков, электромонтеров, газорезчиков, начальников смен ЦИТС, старших прорабов и прорабов по вышкостроению, старшего технолога и технолога, прорабов по электромонтажу, механиков, мастера, начальника РИТС;

▲

В управление производственно - технологической комплектации объединения Нижневартовскстрой — рабочих по раскрою и сварке линолеума.

Обращаться в бюро по трудоустройству: ул. Нефтяников, 14«а», к. 48.

К СВЕДЕНИЮ ЗАКАЗЧИКОВ

Ателье «Северянка» по пр. Космонавтов, 23, с 12 апреля 1982 года начинает функционировать как ателье по пошиву головных уборов.

Примерки и реализация принятых заказов в ателье «Северянка» производится в ателье «Комета» по ул. Дзержинского, 17 (7 мкр.).

В ОБЩЕСТВЕННОЙ ПРИЕМНОЙ ДЕЖУРЯТ:

15 апреля — НАУК Дмитрий Филиппович, заведующий горсобесом, заместитель заведующей общественной приемной.

22 апреля — РОМАНЕНИЯ Любовь Александровна, юрисконсульт производственного объединения Спецнефтегазпереработка.

Прием ведется в помещении редакции газеты «Ленинское знамя», с 17-00 до 18-00.

Наш адрес: 626440,
г. Нижневартовск, ул. Менделеева, 11
(1-й микрорайон).

ТЕЛЕФОНЫ РЕДАКЦИИ: редактор — 2-21-63, заместитель редактора и промышленный отдел — 7-29-82, 2-32-06; ответственный секретарь—7-88-50; отдел партийной жизни—7-29-87, 2-30-56; отдел информации — 7-28-40, 2-31-96, 6-15-27; отдел писем — 2-33-46; отдел иллюстрации и фотолаборатория — 2-30-56. ТЕЛЕФОНЫ ТИПОГРАФИИ: директор — 2-24-73, 7-27-19; через «Стройтель» — 6-19-12; бухгалтерия —2-32-07; инженер-технолог — 2-32-08; общий — 2-32-12.

Нижневартовская типография управления издательств, полиграфии и книжной торговли Тюменского облисполкома. Заказ № 4187, объем 1 п. л., тир. 27000

ПРОЛЕТАРИИ ВСЕХ СТРАН, СОЕДИНЯЙТЕСЬ!

ЛЕНИНСКОЕ ЗНАМЯ

ОРГАН НИЖНЕВАРТОВСКОГО ГОРКОМА КПСС, ГОРОДСКОГО И РАЙОННОГО СОВЕТОВ НАРОДНЫХ ДЕПУТАТОВ ТЮМЕНСКОЙ ОБЛАСТИ

Издается с 4 сентября 1941 года ▲ № 75 (5315) ▲ ПЯТНИЦА, 16 апреля 1982 года ▲ Газета выходит ежедневно, кроме воскресенья и понедельника ▲ Цена 2 коп.

Завтра — все на ксммунистический субботник!

К ПРАЗДНИКУ ТРУДА ГОТОВЫ

ЗАМЕЧАТЕЛЬНОЙ традицией советских людей стало в честь дня рождения основателя Коммунистической партии и Советского государства В. И. Ленина проводить Всесоюзный коммунистический субботник. Ударной высокопроизводительной безвозмездной работой мы продолжаем великий почин, начатый московскими железнодорожниками в апреле 1919 года.

Время вооружило нас новой техникой, новыми формами труда, но суть субботника остается прежней — энтузиазм, образец сознательной работы. И чтобы ярче, памятней был этот день, многие коллективы серьезно подготовились к нему: и праздник труда будут заложены новые объекты или завершены работы на строящихся, достигнуты заветные рубежи или опробованы новые технологии.

В прошлом году нижневартовцы и «красную субботу» изготовили продукции на 7200 тысяч рублей, выполнили строительно-монтажных работ на 2320 тысяч. Пусть нынче наш вклад в пятилетку будет весомей. Завтра — все на праздник труда!

СООБЩАЮТ НЕШТАТНЫЕ КОРРЕСПОНДЕНТЫ

◆В управлении по повышению нефтеотдачи пластов и капитальному ремонту скважин 17 апреля на работу выйдет 1174 человека. Из них 347 — непосредственно на производственные точки. Остальные займутся благоустройством территории, сбором металлолома, ремонтом техники. Бездетный второго и третьего цехов капитального ремонта введут в строй действующих скважины.

Заработанные деньги перечислят в фонд пятилетки.

М. КАНЦИНСКАЯ.

▲ На важнейших промышленных стройках района завтра будет трудиться и коллектив треста Мегионгазстрой. 2790 инженеров, техников, служащих и рабочих отметит этот праздник труда высокой производительностью и хорошим качеством работы. Более ста человек к этому дню за счет рационализаторской экономии сумели сберечь электроэнергию и строительные материалы, чтобы в «красную субботу» использовать этот важнейший для экономики резерв. Будет произведено продукции более чем на 75 тысяч рублей.

Мегионгазстрой в итоге перечислит в фонд пятилетки 14,4 тысячи рублей.

А. ЖУКОВ.

▲ Всесоюзный коммунистический субботник коллектив треста Нижневартовскстроймеханизация проведет в карьерах района. Мощные экскаваторы вынут на гора десятки тысяч кубометров грунта. Это будущие дороги к отдаленным месторождениям. Всего выполнит строительно-монтажных работ на 48,6 тысячи рублей, в фонд пятилетки поступит 3000 рублей.

А. РОМАНОВ.

▲ В четвертой передвижной механизированной монтажной колонне объединения Сибкомплектмонтаж на сборке новых кустовых насосных и дожимных станций будут трудиться тридцать человек. Они выполнят строительно-монтажных работ на 41 тысячу рублей, перечислят в фонд пятилетки 2100 рублей.

В. КАНГОРОДОВ.

▲ Праздничную намечено провести коммунистическую субботник на всех объектах Нижневартовского нефтепроводного управления. На нефтеперекачивающих и станциях сейчас алеют лозунги и флаги. 507 нефтепроводчиков решили трудиться в этот день по-коммунистически. На заводы страны поступит 176 тысяч тонн нефти.

В. ГУЩИН.

Праздник в рабочем поселке наша бригада, руководит которой Василий Метенко, встречает с удвоенной энергией, ибо накануне нам присвоили звание комсомольско - молодежной.

Семнадцать человек работает в нашем звене, и все настроены 17 апреля трудиться на коммунистическом субботнике с комсомольским задором.

Мы обратили внимание на одинаковые цифры — 17? Первыми это заметили мои друзья плотник-бетонщик Хайдар Юсифов, каменщик Константин Чеботарь, комсорг бригады Леонид Михлаев. Они сказали:

— Семнадцатое число — для нас счастливое.

Мои друзья-товарищи повседневно отличаются высоким мастерством, но в день «красной субботы» решили работать еще лучше. Наш девиз: «День на субботнике 150 процентов!».

А. КОЛОДЯЖНЫЙ.

▲ Первым в тресте Самотлортрубопровод в социалистическом соревновании по достойной встрече 60-летия СССР стал коллектив бригады мастера Ивана Ивановича Ивасенко. Сегодня на субботнике они уложат 1,5 километра трубопровода.

Ю. ЛЕВИН.

▲ Праздничный субботник в тресте Самотлорнефтепромхимия начнется в 8 часов. Коллективы цехов и служб будут работать на территории базы, на строительстве производственных объектов. Сегодня на субботнике будет выполнено работ на 2,5 тысячи рублей.

Ю. ЛЕВИН.

▲ Праздничный субботник в тресте Самотлорнефтегазстрой

Идеологическая работа

Московские шефы

Московский институт нефтехимической и газовой промышленности имени Губкина взял шефство над первичной организацией (по прямым районной организации общества «Знание» объединения Нижневартовскнефтегаз). Целая неделя в подразделениях этих объединения выступали с лекциями ректор экономических наук профессор С. С. Брутяне и заместитель заведующего кафедрой научного коммунизма А. Л. Шаталов.

Большую аудиторию собирали лекции С. С. Брутяна «Актуальные проблемы экономики, эффективность автоматизации управления, «Качество продукции и эффективность», производству, «Развитие автоматизации и ой системы управления в СССР и за рубежом» и другие.

С блокадницей-отличницей и о лекции А. Л. Шаталова на «Идеологическая борьба на современном этапе».

В дальнейшем планируется, что лекционные группы института будут выезжать раз в квартал.

Присуждено второе место

Президиум правления областной организации общества «Знание» РСФСР подвел итоги смотра - конкурса городских организаций общества «Знание» проводимого в 1981 году. За хорошо поставленную лекционную пропаганду Нижневартовской городской организации присуждено второе место.

В Таежном

В поселке Таежном состоялась встреча с информационно - пропагандистской группой партхома объединения Нижневартовскнефтегаз.

Вахтовики прослушали лекцию о знании и революционной деятельности В. И. Ленина, с которой выступил. от общества «Знание» Г. Т. Кременюк, подмосковитель с обилием литературы о Нижневартовске, который сделала старший библиотекарь центральной городской библиотеки Н. И. Горчарова.

Кроме этого, для вахтовиков были организованы прогляд общественно - политической и художественной литературы.

А. ЕВДОКИМОВА.

ЗАБОТА О МОЛОДЫХ

ВОСПИТАНИЮ — КОМПЛЕКСНЫЙ ПОДХОД

Партийная организация производственного объединения Сибнефтеспецгазперработка постоянно уделяет внимание профессиональному и творческому росту молодых специалистов.

Всего в объединении 136 молодых инженеров по техническим работникам, 178 из них с высшим образованием, остальные со средним специальным.

Вчерашние выпускники, проходят стажировку на рабочей должности, знакомятся с производством. Стажировки руководят главные инженеры, главные специалисты предприятий, они персонально отвечают за успех становления молодого специалиста. По предприятиям издаются приказ, составляется индивидуальный план стажировки. Планы утверждает главный инженер предприятия.

В течение года на стажировки отчитываются о выполнении порученного им дела. Затем комиссия в составе главного инженера, опытных специалистов представителей совета молодых специалистов дает оценку знаниям, которые получил на производстве молодой человек, и дает рекомендацию, где и как его использовать.

Молодые специалисты с чувством большой ответственности относятся к стажировке. Так, например, успешно выдержал этот экзамен В. П. Гашита, и его назначили начальником участка цементировочного цеха Нижневартовского газоперерабатывающего завода.

В прошлом году на базе этого завода были организованы курсы повышения квалификации рабочих молодых специалистов. В программе обучения изучали организацию труда, новейшие технологические процессы, методы повышения производительности труда, работа с кадрами, трудовое законодательство. Сейчас за курсы обучается новый поток, человек. На этом же заводе активно действует совет молодых специалистов, воспитывает его выпускник Пермского политехнического института В. П. Сатыбалдев. Совет работает по плану, он классовании творческих бригад молодых рационализаторов, подготовка и проведение научно - технической конференции, учеба, стажировка, быт. Работу совета направляют комитет комсомола и главный инженер предприятия.

По инициативе комитета ВЛКСМ на Нижневартовском газоперерабатывающем заводе созданы комсомольско-молодежные смены, которые подают пример коммунистического отношения к труду.

Все молодые специалисты активно участвуют в комсомольской, спортивной, культурно-массовой работе. Они, как правило, возглавляют заводские комсомольские организации, а выпускник Тюменского индустриального института, начальник цеха Нижневартовского газоперерабатывающего завода В. В. Бакуля утвержден зам. организационным отделом горкома ВЛКСМ.

В объединении вошло в практику доверять молодым самые ответственные участки, расширять их на высококвалифицированные и ы е специалистов, умелых руководителей. На вы шестоящие должности выдвинуты многие.

Костяк молодых специалистов записаны на давно в резерв на выдвижение.

Все молодые специалисты, работающие в нашем объединении, обеспечены благоустроенным жильем, имеют все возможности для творческого роста. Молодежь-это наша партийная забота.

М. ШЕВЕЛЕВА,
заместитель секретаря партбюро производственного объединения Сибнефтеспецгазперработка.



ТАДЖИКСКАЯ ССР. Продукция с чарков душанбинского завода Таджикхлопкомаш имени Ф. Э. Дзержинского хорошо зарекомендовала себя в нашей стране и за рубежом. Завод—участник международного объединения Интертекстильмаш оснащает молодежь оборудование для текстильных фабрик. В свою очередь таджикское предприятие получает из стран социалистического содружества комплектующие изделия, термопластоматы, прессы, металлообрабатывающие станки с программным управлением.

Выгодное партнерство позволило в более короткий срок произвести реконструкцию завода, увеличить выпуск продукции, улучшить ее качество.

Коллектив предприятия дорожит заводской маркой. 70 процентов изделий удостоено государственного Знака качества. В последние 5 лет предприятие не получило ни одной рекламации.

На снимке: шеф-монтажник Пулат Пулатов (слева) и слесарь-сборщик Николай Веснин за сборкой основополагающего автомата АМС-130. Он предназначен для спре- лезенов СЗП.

(Фотохроника ТАСС).

НИЖНЕВАРТОВСКОЙ НЕФТИ— ВЫСОКОЕ КАЧЕСТВО

КУРС — ЭФФЕКТИВНОСТЬ ПРОИЗВОДСТВА

Нефть высокого качества. Что включает в себя это понятие применительно к нашей, нижневартовской нефти? Ведь сегодня в объединении ведущая тенденция — повышать месторождений, нефть которого отличается содержанием легких и высших фракций, серы, парафинов, асфальтенов, механических примесей, воды. В зависимости от содержания этих примесей и нефти. ников называют и различают — нефть подразделяется на группы.

В настоящее время средняя обводненность добываемой нефти уже составляет около 30 процентов, то есть вся она должна подвергаться обезвоживанию до товарных кондиций.

Основной показатель нижневартовской нефти это содержание в ней воды. Ее всего минимально допустимое содержание — один процент. Если больше, то нефть считается некондиционной.

Прежде чем поступить на переработку, наши заводы нефть перекачивается с места добычи по магистральным нефтепроводам на огромные расстояния, на что тратятся большие количества энергии. Снижение содержания балласта в продукте только на процент дает экономию электроэнергии около 50 тысяч киловатт часов в сутки. Подготовка нефти, таким образом, является очень важным делом.

Итоги 1981 года по основным показателям подготовки и сдачи нефти выглядят целого. На общего объема более 95,6 процента сдано по первой группе качества. На этого показатель нефтедобывающие управления Нижневартовскнефть т. Белозерневть и Мегионнефть подготовили свыше 96 процентов еще более высокого качества: с содержанием воды до 0,2 процента, солей до 90 миллиграммов на литр. Такую нефть принято считать нефтью высшего качества. Эти стабильно нефтеизлодобывающие и е управления обеспечили сдачу нефти отличной и первой группы более 94 процентов по объединению.

Несмотря на то, что многие установки подготовки нефти основе морально устарели, наше оборудование и для покрытия дефицита в УПН здесь используются резервуары, руководство управления сумело мобилизовать коллективы на достижение хороших результатов.

Хуже дело обстоит в НГДУ Варьеганнефть, Покачевнефть и Урьевнефть. Эти предприятия дают основную часть некондиционной нефти.

Причин здесь много. Это срыв сроков строительства установок подготовки нефти в 1981 году, отсутствие опытных кадров, недостаточное внимание к вопросам производства руководителей этих предприятий. А результат есть. Больше НГДУ Варьеганнефть здесь значительно улучшили свои показатели в первом квартале 1982 года. Хотя имеющиеся мощности за это время не увеличились, повысилось качество нефти. Сделанной нефтеотводному управлению, А некондиционная нефть составила всего 8,2 процента. Хуже идут дела в управлении Покачевнефть и Урьевнефть.

1982 год должен стать переломным в дальнейшем повышении качества нефти. Предстоит закончить строительство и вывести на проектные режимы все установки подготовки нефти на самых вторичных точках-источниках некондиции: Варьеганское, Лобосовском и Покачевском месторождениях. Уже в мае необходимо запустить три УПН мощностью 10,5 миллиона тонн.

С января этого года Мегионнефтепромхимия в действие систему автоматического регулирования и повышения качества нефти. Теперь за нефть первой группы качества предприятие будет получать надбавку, а за некондиционную нефть — скидку с цены. В этих условиях для НГДУ становится обязательным выполнение установленных заданий по группам качества нефти. Сдача некондиционной нефти даже при условии выполнения плана в тонах неизбежно приведет к невыполнению плана реализации.

В конце марта нынешнего года в объединении Нижневартовскнефтегаз проведено открытое партийное собрание с вопросом «Роль коммунистов в ускорении строительства и ввода в эксплуатацию установок подготовки нефти». Принятое коммунистами решение, в совокупности с принимаемыми руководством объединения мерами, безусловно, позволяет коренным образом улучшить качество подготовки нефти и повысить эффективность производства.

А. СИЛАЕВ,
зам. главного инженера объединения Нижневартовскнефтегаз.

газете отвечают

начальник нефтегазодобывающего управления Белозернефть В. СЕВЕРИН на статью «ГАЗЛИФТ НА ЗАДУСКЕ А КАДРЫ?» («Ленинское знамя», № 52, 17 марта 1982 г.):

«В НГДУ Белозернефть к эксплуатации газлифтного комплекса приключено тридцать четыре нижнегрупповых высшее образование и большой практический опыт работы в нефтяной промышленности. Многие молодые специалисты, прибывшие в управление, вступили желание и работают в настоящее время в службах по газлифтной эксплуатации скважин.

В НГДУ составлены и утверждены организационно - технические мероприятия по внедрению газлифтного способа добычи нефти и газа. Немаловажное место в них отводится подготовке кадров. В 1980-81 годах было обучено двадцать инженерно - технических работников и тридцать рабочих, которые будут обслуживать газлифт. В первом квартале 1982 года на курсах целевого монтажа оборудования, оно уже опробовании, обучается пятнадцать специалистов НГДУ, двенадцать операторов по добыче нефти и газа.

Таким образом, обслуживание пускового комплекса компрессорной станции № 10 обеспечено.

В апреле организованы курсы для четырнадцати инженерно-технических работников технологических цехов управления, а также пятнадцати операторов по добыче нефти и газа, четырех операторов по исследованию скважин. Они будут работать на комплексе КС-8, пуск которого намечен на сентябрь с.г.».

ПЕРЕПИСКА С ЧИТАТЕЛЕМ

интервью по просьбе читателей

Быть, а не казаться

Уже давно перестала быть в ходу формулировка «сквер все свищет». Сегодня городу Нижневартовску одиннадцатый год, и нас, его жителей, больше не удовлетворяют семьи по трудности, связанные с началом его строительства, освоением нового промышленного региона страны. Мы хотим жить в современном в уютном городе, получать максимум бытовых удобств. И свидетелем тому — наши глаза, многое для этого делается.

Многое, но не все. В редакцию нашей газеты в прошлом, за и в нынешнем году тоже поступило около 150 писем, авторы которых рассказывают о бытовых неурядицах. Об этом мы и беседуем с заместителем генерального директора треста нефтяного оборудования Нижневартовскнефтегаз по быту Виктором Евстафьевичем Колесниковым.

— Виктор Евгеньевич, многих читателей нашей газеты — возмущает плохое водоснабжение жилых домов. Не только о периодических перебоях воды, но и о низком качестве ее обработки рассказывают шестьи жителей домов 19-бе по улице Интернациональной, 66 по улице Нефтяников и многих, многих других. В чем причина создавшегося положения?

— Дело в том, что строительство жилых домов отстало от темпов строительства завода. По этой причине мы во многом сегодня „заселяем" готовых домов в новых микрорайонах, нормально эксплуатировать уже невозможно жилой фонд. Дефицит холодной воды ощущается из-за отсутствия новых мощностей по ее обработке.

В НГДУ составлены и утверждены организационно - технические мероприятия по внедрению газлифтного способа добычи нефти и газа. Немаловажное место в них отводится подготовке кадров. В 1980-81 годах было обучено двадцать инженерно - технических работников и тридцать рабочих, которые будут обслуживать газлифт. В первом квартале 1982 года на курсах целевого монтажа оборудования, оно уже опробовании, обучается пятнадцать специалистов НГДУ, двенадцать операторов по добыче нефти и газа.

Таким образом, обслуживание пускового комплекса компрессорной станции № 10 обеспечено.

В апреле организованы курсы для четырнадцати инженерно-технических работников технологических цехов управления, а также пятнадцати операторов по добыче нефти и газа, четырех операторов по исследованию скважин. Они будут работать на комплексе КС-8, пуск которого намечен на сентябрь с.г.».

Уже давно перестала быть в ходу формулировка «сквер все свищет». Сегодня городу Нижневартовску одиннадцатый год, и нас, его жителей, больше не удовлетворяют семьи по трудности, связанные с началом его строительства, освоением нового промышленного региона страны. Мы хотим жить в современном в уютном городе, получать максимум бытовых удобств. И свидетелем тому — наши глаза, многое для этого делается.

Многое, но не все. В редакцию нашей газеты в прошлом, за и в нынешнем году тоже поступило около 150 писем, авторы которых рассказывают о бытовых неурядицах. Об этом мы и беседуем с заместителем генерального директора треста нефтяного оборудования Нижневартовскнефтегаз по быту Виктором Евстафьевичем Колесниковым.

— Виктор Евгеньевич, многих читателей нашей газеты — возмущает плохое водоснабжение жилых домов. Не только о периодических перебоях воды, но и о низком качестве ее обработки рассказывают шестьи жителей домов 19-бе по улице Интернациональной, 66 по улице Нефтяников и многих, многих других. В чем причина создавшегося положения?

— Дело в том, что строительство жилых домов отстало от темпов строительства завода. По этой причине мы во многом сегодня „заселяем" готовых домов в новых микрорайонах, нормально эксплуатировать уже невозможно жилой фонд. Дефицит холодной воды ощущается из-за отсутствия новых мощностей по ее обработке.

Старая фильтровальная станция по улице М. Джалиля, рассчитанная на население, но не город Нижневартовск, уже давным-давно не выдерживает никакой критики, работает она с большими перегрузками, и вода в ней только лишь хлорируется. Строительство новой фильтровальной станции мощностью 47 тысяч кубов в сутки в тринадцатом микрорайоне. Нижневартовскстрой затянул не на одну пятилетку. Но сейчас здесь закончился монтаж оборудования, оно уже опробовании, обучается пятнадцать специалистов НГДУ, двенадцать операторов по добыче нефти и газа.

Таким образом, обслуживание пускового комплекса компрессорной станции № 10 обеспечено.

В апреле организованы курсы для четырнадцати инженерно-технических работников технологических цехов управления, а также пятнадцати операторов по добыче нефти и газа, четырех операторов по исследованию скважин. Они будут работать на комплексе КС-8, пуск которого намечен на сентябрь с.г.».

Еще не все. Нашей газете пишут, что в ряде домов, расположенных в районе 19-бе по улице Интернациональной, 66 по улице Нефтяников и многих, многих других, в том числе и в 13-м микрорайоне, в квартирах нередко бывает грязная вода, чем сегодня? И почему эти просто необходимые приметы современного благоустроенного города с таким трудом находят у нас прописку?

— Благоустройством города должен заниматься у нас специально созданный несколько лет назад трест Нижневартовскстрой. К сожалению, его прежние руководители решили эти крайне важные вопросы недостаточно принципиально и не в полную меру своих возможностей. Сегодня там произведена замена руководящих кадров, положение дел, надеюсь, изменится в лучшую сторону.

Нынешней зимой, говорили, наверное, заметили тоже, на наших улицах стали появляться специальные технологические машины для уборки и очистки снегоотвозителей, и т. д. Принадлежит это третьему ремонтно-строительному управлению этого треста. В самое ближайшее будущее довольно то, что так пока недостает и, самое главное, заставим более эффективно работать имеющуюся. А использует сегодня эта техника, прямо скажем, из рук вон плохо. РСУ-3 и жилищно - эксплуатационные участки никак не могут найти договор между собой. В ЖКУ не следит за тем, что же делает эта специальная техника на их территории, какой объем работ выполнила вчера, сегодня, что нужно сделать завтра. А водители, пользуясь бесконтрольностью, не всегда добросовестно выполняют свои обязанности.

А как часто жители даже самых благоустроенных микрорайонов можно увидеть переполненную тряшееся, ров. Пришли строители на одно, кто другой, раскопали, ушли, а зарыть забыли. Сегодня вопрос ставится так: это случается только там, где нет постоянного хозяина. Только с разрешения, только под контролем ЖКУ на его территории выполняются любые работы. Также можно сказать и об использовании снегоочистителей, грейдеров. Вызвали тебе технику — используй ее внутри самого микрорайона рациональней, по-хозяйски.

Но вот именно этого хозяйского отношения к своему городу, к своему микрорайону подчас и недостает работникам эксплуатационных о н ы х участков.

Нужно в корне менять психологию время закрыло здесь человека и многих наших пиком-партизанам. Если судить по отчетам, по цифрам, дел благоустройством города делается очень много: столько-то тысяч высажено деревьев, столько-то кубометров завезено грунта, а вот главное — результатов наших затрат — мы не видим. Потому что мало просадить, дерево — нужно его вырастить. А вырастить его можно только заботливыми руками. Нужно не чаться, а быть настоящим хозяином своего города.

Как все это реализовать в деле? Прежде всего жилищно-эксплуатационным участкам, ЖКК и ЖБУ нужно активизировать организационно-массовую, воспитательную работу с жильцами. Сегодня она ведется только для галочки. Сельма на то, что из-за нехватки, равнодушия жильцов формально работают домовой комитет, старшие по подъездам и т. д., больше уже ничего не устраивают.

Что касается ливневой канализации, то Шахтостроительное уже довольно много поработал, недавно закончил участок от улицы Нефтяников до улицы Мира. Сейчас чтобы ходили вдоль дома по проходной канализации по улице Чапаева. Через год все работы в городе планируется выполнить. От этого на наших дворах и внутри кварталов станет заметно чище и суше.

А в заключение хочется сказать вот о чем. Справиться с объемом работ по обслуживанию объектов соцкультбыта, жилья и инженерных сетей в таком городе, как наш, по плечу только специализированным трестам. В Министерстве нефтяной промышленности такой вопрос уже решается. Это позволит объединить все усилия в одни руки, сделать его более мощным и дееспособным.

Интервью взял
В. ПЯТЫРОВА.

Нужен спецтранспорт

Как хранят картофель в складских помещениях управления рабочего снабжения нефтяников? Почему в магазинах города продают его перемороженным? К примеру, в магазине, что рядом с Центральным парком, наша семья купила 15 килограммов картофеля. Уже на другой день более пятой килограммов в отвезла на помойку. А ведь разве мало человеческого труда вложено в то, чтобы вырастить картофель!

В. СЕЛИВАНОВА.

В управлении рабочего снабжения разработаны мероприятия по обеспечению сохранности клубней и плодоовощей урожая 1981 года. Это дало положительные результаты. Картофель и плодоовощи хранятся в основном удовлетворительно. В картофелехранилищах поддерживается необходимый температурно-влажный режим, ликвидируются очаги гниения.

Факты, изложенные в письме, могли быть. Из-за отсутствия специального автотранспорта и при транспортировке картофеля с базы в магазины полностью не исключается. Руководители треста неоднократно ставили вопрос перед производственным объединением Нижневартовскнефтегаз о выделении специальных автомобилей для доставки в магазины картофеля и плодоовощей. С третьего января 1982 года первое управление технологического транспорта выделило всего лишь две таких машины, что крайне недостаточно для города.

Несмотря на все это, работники магазинов все равно не имеют права реализовать некачественную продукцию. При обнаружении порочного картофеля они должны были изъять его из продажи.

С работниками магазина № 35 «Овощи» проведено совещание. Руководству урса продавцов предложено этот факт разобрать у себя в коллективе, виновных наказать.

Г. СОЛОВЬЕВ,
начальник урса нефтяников.

Гаражи строятся

Меня, как и многих других автолюбителей, интересует вопрос: где можно разместить гараж для хранения личного автомобиля. Планируется ли строительство кооперативных гаражей, платных стоянок и так далее?

В. ДМИТРИЕВ.

Генеральным планом города предусмотрены в микрорайонах гаражи-боксы для автомобилей в личном пользовании, строительство которых должны осуществлять кооперативы, созданные через общество ВДОАМ. До окончания строительства капитальных боксов исполком городского Совета принял решение о выделении земельных участков для размещения временных металлических гаражей в коммунальной зоне второй очереди застройки, за шестым микрорайоном города и в прибрежной зоне.

Инженерная подготовка территорий и размещение гаражей будет осуществляться управлением коммунального хозяйства, ВДОАМ.

В. АНТОНОВ,
главный архитектор города.

Цены были правильные

В магазине № 37 торговали птицей на разнос по цене 3 рубля 36 копеек за килограмм? Правильные ли эти цены?

Жители старой части г. Нижневартовска.

Магазин № 37 орс продовольственных товаров получает с оптово-торговой базы урса нефтяников мышлят с Тюменской птицефабрики, расфасованных по 0,5 килограмма. На пакетах была указана цена за один килограмм по первому поясу — 3 рубля 20 копеек. (Тюмень относится к нему). Нижневартовск относится к третьему поясу, значит, цена мышлят потрошеных, первой категории, 3 рубля 40 копеек за один килограмм, плюс 0,06 копеек за доплатах. Торговали птицей на разнос по правильным ценам. Обсчета покупателей не было.

Г. МЕЧЕВА,
экономист по ценам.

О проведении свадеб

Свадьба, конечно, нужная вещь. Но плохо, когда устраивается она в столовых при общежитиях. Где же питаться тогда нам?

Жильцы общежития № 17.

В городе Нижневартовске всего два предприятия: ресторан «Огни Сибири» и кафе «Надежда», где по правилам советской торговля разрешается проведение свадебных вечеров. Этого для молодежного города крайне недостаточно.

Поэтому конторы, общественного питания обратилась в торговый отдел горисполкома с просьбой разрешить проводить свадьбы в порядке исключения еще в таких предприятиях, как столовые № 4 СУ-900, № 5 УТТ-1, № 43 УПНП и КРС, № 62. (После открытия кафе «Юность» и ресторана в пятом микрорайоне это разрешение будет аннулировано).

Для того, чтобы жильцы общежитий сельского микрорайона не страдали от свадебных мероприятий (хотя каждый из них может оказаться в столовой № 62, а сокращает его на один час в субботнее и, то есть с 17 до 19 часов, так с 17 до 20 часов, так

Впредь обслуживание свадебных вечеров будет

С. КАРПЕНКО,
директор конторы.



«Арсенал средств, при помощи которых профсоюзы могут воздействовать на социальные процессы, развитие экономики, воспитание масс, велик и разнообразен».

(Из речи товарища Л. И. Брежнева на XVII съезде профсоюзов СССР).

Почти у тысячи рабочих московского завода «Манометр» улучшены условия труда после ввода в строй нового технологического корпуса, который построен по плану реконструкции предприятия. В цехах установлено современное оборудование. Все это — часть широкой комплексной программы социального развития завода, которая осуществляется под постоянным контролем профсоюзной организации. Вот только несколько пунктов этой программы: автоматизация и механизация производственных процессов, повышение эффективности техники безопасности, улучшение условий труда, отдыха и быта трудящихся.

В 11-й пятилетке на выполнение комплексного плана улучшения условий для работы, охрану труда и санитарно-оздоровительные мероприятия запланировано освоить значительные суммы — свыше полутора миллионов рублей.

На снимке: цеховая медицинская сестра Надежда Ростова (на переднем плане) и заведующая заводским здравпунктом Надежда Прокофьевна Волкова проводят профилактический осмотр рабочих в цехе.

(Фотохроника ТАСС).

Учатся бережливости

Для того, чтобы правильно использовать и эксплуатировать торговое и холодильное оборудование в магазинах и столовых урса Нижневартовскнефте г а з, впервые проводятся занятия по техническому минимуму всех категорий работников.

Программа предусматривает изучение основных видов оборудования, выпускаемого в настоящее время нашей отечественной промышленностью, а также промышленностью зарубежных стран. Особое внимание уделяется технике безопасности и правилам эксплуатации. В программу входят также вопросы трудового законодательства, пожарной безопасности, культуры обслуживания и т. д.

Постоянно действующие курсы при Нижневартовском филиале специализированного комбината по торговой технике выпустили уже четыре группы. Недавно были аттестованы директора кустов.

Технический класс продолжает свои занятия.

В. ДЕМАКОВ,
инженер-контролер по торговой технике.

ТОВАРЫ — НАРОДУ

Украинская ССР. На Черновицком производственном объединении Черновцылегмаш начали выпускать кухонные электроточи «Чудо» емкостью 3,5 литра. Печь оборудована двумя нагревательными элементами. Температуру в ней можно регулировать с помощью пульта управления.

На снимке: инженер-конструктор Татьяна Гайдан демонстрирует электроточь «Чудо».



(Фотохроника ТАСС).

Бюро по трудоустройству приглашает:

в трест-площадку Строймеханизация объединения Нижневартовскстрой — машинистов пневмоколесных и автомобильных кранов, автовышек, главного диспетчера, старшего инженера отдела материально - технического снабжения, механиков, мастеров, машинисток, слесарей КИПиА;

▲

в ремонтно-строительное управление № 1 треста Нижневартовскстрой срочно — плотников 3—4 разрядов.

Одиноким предоставляется общежитие и прописка;

▲

на Нижневартовский хлебокомбинат — рабочих по уборке помещений, инженера по технике безопасности, энергетика, зам. гл. бухгалтера, юрисконсульта, электросварщиков на временную работу.

Обращаться в отдел кадров хлебокомбината, ул. Менделеева, 1;

▲

в Мегионскую базу производственно - технического обслуживания и комплектации оборудованием № 1 производственного объединения Нижневартовскнефтегаз срочно — водителя автокрана СМК-10, водителей автопогрузчиков, крановщика крана КС-4361 на пневмоходу; для работы на прирельсовом участке станции Лангепас — газоэлектросварщиков 4—6 разрядов, машиниста передвижной электростанции 4—6 разрядов, стропальщиков.

Одиноким предоставляются место в общежитии и прописка;

▲

в финансовый отдел Мегионского горисполкома — главного бухгалтера.

Обращаться: г. Мегион, горисполком, финансовый отдел, телефон 7-93. Минсвязь 5-12-07 НГДУ;

▲

в управление технологического транспорта НГДУ Покачевнефть срочно — водителей, имеющих удостоверение на спецтехнику ЦА-320, А-50, УКП-80, ДКС_9/100, машинистов - компрессорщиков, трактористов, бульдозеристов, электрика-силовика, газоэлектросварщиков, водителей 1—2 классов, старшего механика, слесарей по ремонту двигателей, автоэлектрика.

Выплачивается 40 процентов трассовых. Одиноким предоставляются общежитие и прописка в п. Покачи;

▲

в вышкомонтажное управление Поначевского УБР для работы на Покачевском месторождении — вышкомонтажников, электрогазосварщиков, электромонтеров, газорезчиков, начальников смен ЦИТС, старших прорабов и прорабов по вышкостроению, старшего технолога и технолога, прорабов по электромонтажу, механиков, мастера, начальника РИТС;

▲

в Нижневартовскую центральную районную больницу — бухгалтера.

Обращаться: пр. 60 лет Октября, 34 «а», районная бухгалтерия. Здание детской поликлиники, 2 этаж;

▲

в Нижневартовское управление технологического транспорта по обслуживанию строительных организаций Главтюменнефтегаза срочно — начальников колонн с окладом 165 руб., старших механиков (оклад 155 руб.), старшего инженера отдела эксплуатации (оклад 140 руб.), инженера отдела эксплуатации (оклад 120 руб.), мастера РММ (оклад 145 руб.), слесарей по ремонту автомобилей, водителей 1—2 класса, машинистов автомобильных кранов;

▲

в домостроительный комбинат объединения Нижневартовскстрой — главного механика, начальника отдела труда и заработной платы, инженеров -конструкторов, мастеров на строительные потоки с окладом согласно штатному расписанию, плотников 3 разряда и выше, сдельной оплатой труда.

Обращаться в отдел кадров ДСК;

▲

в Нижневартовский ремонтно -строительный участок бытового обслуживания населения — маляра-штукатура, водителя на машину ГАЗ-66.

Обратиться в бюро по трудоустройству: ул. Нефтяников, 1«а», к. 48.

НИЖНЕВАРТОВСКОЕ ЛИНЕЙНОЕ ПРОИЗВОДСТВЕННОЕ УПРАВЛЕНИЕ МАГИСТРАЛЬНЫХ ГАЗОПРОВОДОВ

предлагает для реализации лодку «Дора» и паркетную фрезу.

Обращаться: Нижневартовск-7, здание треста Самотлортрубопроводстрой, третий этаж, ЛПУМГ. Телефоны: 6-11-08; 6-19-78; 7-24-74.

Свидетельство водителя 2 класса № 083251, выданное 5 мая 1978 года Нижневартовским ДОСААФ на имя ЛУНЕВА Алексея Федоровича, считать недействительным.

Диплом № 077648, выданный 2 марта 1971 года Тюкалинским сельскохозяйственным техникумом на имя СИТНЕР Владимира Адольфовича, считать недействительным.

БЕСЕДЫ АТЕИСТА

МИР ТАКОЙ, КАКОЙ ОН ЕСТЬ

Одним из самых больших религиозных праздников является пасха. Христианские церковники прилагали немало усилий, чтобы празднование «Воскресенья Христова» проходило как можно красочнее, эмоциональнее, в торжественной, приподнятой обстановке. Причем праздник организовывается таким образом, что верующие отмечают его не только в церкви, но и дома.

Исследования показывают, что среди религиозных праздников, отмечаемых в семьях учащихся, первое место принадлежит пасхе. Дети рассказывают о том, как бабушки, иногда и родители приводят в порядок квартиру, нарядно одеваются в этот день, приглашают гостей, делают подарки ребятам, очень ласковы с ними, готовят вкусные блюда, красят яйца, пекут куличи, делают пасху, а вместе с ними и «духовную» приправу»: рассказы о мучениях, смерти и воскресении Христа.

Но прежде чем говорить о воскресении Христа, перевернем стрелку времени на две тысячи лет назад, когда в Римской империи возникло христианство.

Тогда это рабовладельческое государство объединяло в своих пределах страны Европы, Азии, Африки, расположенные вокруг Средиземного моря. Большинство населения империи составляли рабы. Сколько раз они собирались на борьбу со своими угнетателями. Но все эти восстания были потоплены в море крови. После жестокого подавления восстания Спартака в 71 году до н. э. вдоль дороги из Капуи в Рим распяли на столбах шесть тысяч рабов.

На что могли надеяться угнетенные? Им казалось, что остается одно: ожидать прихода небесного спасителя. Проповедники новой религии учили, что скоро придет небесный избавитель. Он насытит голодных, освободит угнетенных. Его называли Иисусом. Греки именовали его Христосом.

В настоящее время нет рукописей Евангелий более древних, чем Евангелия V века. В Евангелии от Луки говорится, что Христос родился в городе Назарете, а Матфей называет город Вифлеем. Матфей говорит, что детство Христа прошло в Египте, а Лука — в Иудее. А вымысел о том, что Иуда предал Христа за тридцать серебреников и купил на них поле горшечника, вырос из пророчества Захария: «Они отвесят мне в уплату 30 серебреников... для горшечника». Псалом 21 гласит: «Пронзили руки мои и ноги мои... Делят ризы мои между собой и об одежде моей бросают жребий». Спустя несколько веков после сочинения этого псалма его содержание приурочили к распятию Христа.

Древние люди не могли правильно понимать и объяснить различные явления природы. Они думали, что смена времен года — это борьба добрых и злых сил, что увядание и оживление природы — это смерть и воскрешение каких-то божеств. Наши предки, славяне, обожествляли силы природы, считали все окружающее живым. Ручьи, камни, деревья, животные наделялись ими чудесными силами. Очень живучи эти предания, они переходят из поколения в поколение.

Недавно я в своем классе спросила, не верят ли кто из детей в существование бога, черта и других нечистых сил? Оказалось, многие не верят. Но нашлись и такие, которые в чем-то сомневаются. В основном это влияние бабушек. У Сережи С.— домовой живет у бабушки на крыше, у Светы П.—домовой у бабушки является в виде черного кота и т. д. Выходит, хотя их родители, их дети не верят в бога, атеистические беседы надо проводить с ними непременно. Дети должны знать, что пасха — религиозный праздник и возник он в честь придуманного бога Христа, который якобы воскрес из мертвых. Заметьте, что воскрешение Христа происходит каждую весну, когда все в природе оживает. Наукой доказано, что Христа на самом деле никогда не было. Интересно, что в начало Христос изображался не в виде человека, а в виде рыбы или ягненка.

Во время празднования пасхи люди старались задобрить бога и получить хороший урожай, ему приносили разные подарки: хлеб, масло, яйца, творог. Эти дары старались сделать более красивыми, яйца, например, обмазывали кровью животных, а позднее стали красить красной краской. Эти дары принимали церковные служители, посланники бога и, конечно, все съедали сами.

Религия — цепкий пережиток прошлого, она обладает способностью долго сохраняться в сознании людей. Советская школа, а также родители должны помочь детям увидеть мир таким, какой он есть — без всяких фантазий о сверхъестественном.

К. БАШИРОВА,
учитель девятой средней школы.

Редактор
Б. Н. СЫРПИН.

Наш адрес: 626440
г. Нижневартовск, ул. Менделеева, 11
(1-й микрорайон).

ТЕЛЕФОНЫ РЕДАКЦИИ: редактор — 2-21-63, заместитель редактора и промышленный отдел — 7-29-82, 2-32-06; ответственный секретарь — 7-88-50; отдел партийной жизни — 7-29-87, 2-30-56; отдел информации — 7-28-40, 2-31-96, 6-15-27; отдел писем — 2-33-46; отдел иллюстраций и фотолаборатория — 2-30-56. ТЕЛЕФОНЫ ТИПОГРАФИИ: директор — 2-24-73, 7-27-19; через «Строитель» — 6-19-12; бухгалтерия — 2-32-07; инженер-технолог — 2-32-08; общий — 2-32-12.

Нижневартовская типография управления издательств, полиграфии и книжной торговли Тюменского облисполкома Заказ № 4282, объем 1 п. л., тир. 27000

экземпляр

УДАРНЫМ ТРУДОМ ОЗНАМЕНУЕМ ДЕНЬ „КРАСНОЙ СУББОТЫ“

ПРОЛЕТАРИИ ВСЕХ СТРАН, СОЕДИНЯЙТЕСЬ!

ЛЕНИНСКОЕ ЗНАМЯ

ОРГАН НИЖНЕВАРТОВСКОГО ГОРКОМА КПСС, ГОРОДСКОГО И РАЙОННОГО СОВЕТОВ НАРОДНЫХ ДЕПУТАТОВ ТЮМЕНСКОЙ ОБЛАСТИ

Издается с 4 сентября 1941 года ▲ № 76 (5316) ▲ ПЯТНИЦА, 17 апреля 1982 года ▲ Газета выходит ежедневно, кроме воскресенья и понедельника ▲ Цена 2 коп.



52000— в фонд «пятилетки

По-настоящему праздничную сегодня на всех рабочих объектах объединения Нижневартовскнефтегаз. Промысловики пяти нефтегазодобывающих управлений извлекут из недр 317,3 тысячи тонн черного золота.

На газоперерабатывающие заводы страны, для промышленных и коммунальных нужд района будет поставлено 37,2 миллиона кубометров газа.

Свыше двенадцати тысяч метров эксплуатационных и разведочных скважин обязались построить нынче проходчики недр. Они же в этот день передадут эксплуатационникам две дополнительных скважины. Столько же нефтяных стволов восстановят сверх задания бригады управления по повышению нефтеотдачи пластов и капитальному ремонту скважин.

Коллектив материально-технического снабжения обещает разгрузить 97 вагонов с материалом и оборудованием, прибывших в адрес нефтяников.

Строительные организации объединения выполнят работ на 220 тысяч рублей. В этот день животноводы обеспечат поставку к столу северян около пяти тонн цельномолочной продукции.

«Красная суббота» — это почти 50 тысяч ее участников. Это 14195 тысяч рублей валовой продукции. Это 52 тысячи рублей в фонд пятилетки.

Л. СУЕТИНА.

Крылатая суббота

Два дня на сэкономленном топливе трудился в счет коммунистического субботника экипаж самолета Ан-24 командира А. Паиразина. Более двенадцати часов летного времени провели пилоты за штурвалом, доставляя пассажиров и народнохозяйственные грузы в национальные поселки района.

По два и более часов вели свои машины экипажи самолетов и вертолетов командиров А. Лебедева, А. Мищенко, С. Кидимова, П. Пелипского, М. Смышляева, А. Афонина и другие за счет сэкономленного топлива.

И сегодня работники Нижневартовского авиапредприятия отмечают «красную субботу» высокой производительностью труда. Рядом со взрослыми трудятся ребята из подшефной школы и из клуба «Юный летчик».

Экипажи МИ-8 на сбереженном топливе поднимут свои крылатые машины с вахтовиками и грузом на борту. В общем счете они проведут в небе 80 летных часов.

А. СОКОЛОВ,
заместитель начальника авиапредприятия.

СБЕРЕГЛИ — В ДЕЛО!

МЕГИОННЕФТЕГАЗГЕОЛОГИЯ

Десятки тонн топлива, тысячи квт-часов электроэнергии, много дефицитных строительных материалов сумели сберечь в этом году геологи объединения. Сегодня ряд буровых бригад, транспортных экипажей трудится на сэкономленном сырье. А это более 600 человек.

А. РАМАЗАНОВ.

СИБНЕФТЕГАЗПЕРЕРАБОТКА

В кумаче долгунов, транспарантов заводы этого крупнейшего в стране производственного объединения. Здесь тоже ведется строжайший режим экономии энергетических и топливных ресурсов. Газопереработчики сберегли много электроэнергии, дефицитных горюче-смазочных материалов. Этого достаточно, чтобы сегодня свыше двадцати человек обслуживали мощную технику, работающую за счет резерва. В фонд пятилетки поступит девять тысяч рублей.

Г. ЗАЛАТЫРЕВ.

АВТОБАЗА № 9

Сэкономлены десятки тонн горючего. За оберанками автомобилей, работающих сегодня на сэкономленном топливе, трудятся 400 человек из этой автобазы автоводного треста.

Ю. ТИМОШКОВ.

МЕГИОНЭЛЕКТРОСЕТЬСТРОЙ

С трасс новых ЛЭП в штаб коммунистического субботника поступают радостные сообщения. По ударному трудятся почти полторы тысячи работников этого треста. И хотя трудно было в полевых условиях наладить режим экономии материальных ресурсов, все же это удалось, и сейчас 15 наиболее рачительных рабочих трудится на сэкономленных материалах.

В. ТРОЯНСКИЙ.



Бригада Владимира Веберова из комсомольско-молодежного строительного управления № 24 треста Мегионгазстрой занята строительством всех вспомогательных объектов на Локосовском газоперерабатывающем заводе.

Сейчас ребята трудятся на одном из важных объектов — котельной ГПЗ. День коммунистического субботника они отмечают производительным трудом. Все заработанные деньги бригада перечислит в фонд пятилетки.

На снимке: монтажники на бригада В. Веберова — В. Разумович, В. Муранов, В. Бодин, В. Пешков, А. Долонов.

Фото Ю. ФИЛАТОВА.

20 ИЮНЯ — ВЫБОРЫ В МЕСТНЫЕ СОВЕТЫ

Называют достойных

В обстановке высокого политического и трудового подъема проходит предвыборная кампания. Сейчас начался ее новый этап: на собраниях трудовых коллективов выдвигаются кандидаты в депутаты местных Советов будущего созыва. Называются имена самых достойных представителей рабочего класса, интеллигенции.

На собраниях в ордена Ленина нефтегазодобывающем управлении Нижневартовскнефть имени В. И. Ленина в состав городского Совета народных депутатов выдвинуты оператор Р. Г. Гиниятуллина, лаборант Н. Г. Астафьева, аккумуляторщик М. Ф. Леонтьев. В их адрес было сказано много теплых слов — как о хороших производственниках, общественниках. Все трое уже избирались депутатами, оправдали доверие.

Товарищи по работе единодушно поддержали названные кандидатуры.

В этом же коллективе в состав городского Совета выдвинуты кандидатуры председателя Нижневартовского горисполкома С. Н. Денисова, начальника управления Нижневартовскнефть В. Д. Сергеева.

В Нижневартовском комсомольском управлении на предвыборном собрании кандидатами названы техник Т. В. Васюта, слесарь С. С. Лепилин, депутаты нынешнего созыва.

Рабочие и служащие второго бурового управления единодушно поддержали предложение выдвинуть кандидатами в горисполком Совет шлейфа Ф. Я. Русова и пекаря-кондитера Н. А. Рядновой.

На заводе по ремонту автомобилей названы кандидатуры слесаря завода В. В. Иванова и первого секретаря Нижневартовского горкома ВЛКСМ В. М. Смалькова, получивших единодушную поддержку.

ДЕЛА МОЛОДЫЕ.

Отрадный знак

Новый почтовый штемпель появился недавно в Уфе. Он изображает Монумент Дружбы народов, который украсит площадь Ленина. Автор рисунка — художник Ю. Бородин.

Смотр в честь съезда

Молодежь нашего города, участвующая в художественной самодеятельности, 1 мая покажет свое мастерство на смотре, посвященном XXII съезду КПСС. Лучшие коллективы и исполнители выступят на городской сцене.

На память — вечер

Вечер, посвященный 40-летию нашего города, состоится 14 апреля в Нефтяном институте. Начало в 18 часов.

А. ЧЕРНЫЙ.

Встречи с театром

Интересно, как создается спектакль? Об этом расскажут студенты-профессионалы Высшего театрального училища имени Щепкина, которое недавно открылось в Уфе. Они приглашают всех желающих на встречу, которая состоится 14 апреля в 18 часов в клубе Нефтяного института.

А. КАТЫГИНА.

◆ ДЕПУТАТЫ ЗА РАБОТОЙ

УНИВЕРСИТЕТ ЖИЗНИ

НАВСТРЕЧУ ВЫБОРАМ

ОТСТУПАЯ,

ЗА МИЛЛИОН ТОНН ТЮМЕНСКОЙ НЕФТИ В СУТКИ!

Ив. ЧИЧЕЛЕНКО.

СОЗДАН ОТДЕЛ ГЕОГРАФИЧЕСКОГО ОБЩЕСТВА

С. ТРОФИМОВ.

ИЗ СУМКИ ПОЧТАЛЬОНА

Музыкант из тира

В. КОЗЛОВСКИЙ.

НАСТУПАТЬ!

ВЕРНЫЕ ДОЛГУ







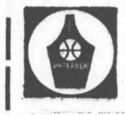

ВЕСТИ ИЗ ОБЩЕЖИТИЙ

Вечер в „Лире"

Любители поэзии, которые собираются у вас в клубе «Лира», недавно организовали вечер «Комсомол — моя судьба», посвященный предстоящему XIX съезду ВЛКСМ.

Литературно - музыкальная композиция познакомила со стихами и песнями комсомольцев всех поколений.

«Почему на знамени комсомола шесть орденов?» — эту викторину провел секретарь комитета комсомола ВМУ-1 Сергей Лепилин.

Всем понравились выступления членов клуба. В. Коновалова, В. Лошакова. Удачной была и фонотека комсомольских песен, подготовленная А. Тимониным.

Т. ГОНЧАРУК, воспитатель общежития № 27.

Провели диспут

Комсомольцы общежития № 27 приняли активное участие в подготовке и проведении диспута «Каков ты, комсомолец 80-х?».

Ведущая диспута — писательница М. К. Анисимкова рассказала о своей комсомольской юности, сумела вызвать ребят на откровенный разговор о современниках.

Активное участие в диспуте приняли все наши комсомольцы.

Н. КОВАЛЕВА, воспитатель общежития № 27.

Особый запах тайги

Недавно туристы клуба «Мега» двадцать седьмого общежития выехали на природу. Понятно, все рады весне, но и зиму следовало проводить с почестями. В поход наши парни пригласили девушек из общежития № 10 и № 21.

Веселый, неунывающий народ туристы. За обедом, который состоял из вкусной наваристой ухи и чая с дымком, они пели овеянные легкой грустью и романтикой песни. Вспоминали походы прошедшие, помечтали о будущих...

Наш В. Нигрей снимал фильм об этой вылазке. Наверное, кадры будут интересными. А весенне-зимний лес приглянулся всем, опьянил свежестью и чистотой воздуха.

С. СЕРДЮК, жилец общежития № 27.



Надежда Федоровна Середнякова работает в девятом городском отделении связи. Уважение товарищей она заслужила своим добросовестным трудом, желанием помочь молодежи овладеть профессиональными навыками. Ее ученица Раиса Кадышева своим становлением как оператор обязана своему наставнику.

На снимке: операторы связи Н. Середнякова и Р. Кадышева.

Фото Н. ГЫНГАЗОВА.



● НАШИ ИНТЕРВЬЮ

ТЕАТР ЕДИНОМЫШЛЕННИКОВ

Почитателям театрального искусства хорошо известны названия московских театров: Большой академический, имени Вахтангова, театр на Малой Бронной, на Таганке, сатиры и юмора и другие...

Девять лет тому назад в Большом Харитоньевском переулке столицы поселился новый театр. Только трудно застать его артистов на месте, потому что они постоянно в пути. Московский экспериментальный театр-студию тепло принимали во многих городах Союза. По достоинству оценили театр и в Нижневартовске.

Заезжих гастролеров у нас хватает, да только не всегда они балуют горожан искусством подлинным. За искренность, умение обращаться к чувству зрителя, зрелость, несмотря на то, что театр сравнительно молод, современную постановку спектаклей понравились москвичи. Каждый спектакль будь-то «Вейсандская история» или классическая «Оптимистическая трагедия», «Мне уже тысяча лет», по пьесе К. Чапека «Мать», нижневартовские зрители принимали тепло и с благодарностью, аплодируя яркости театральных постановок, их своеобразию. Нижневартовцам полюбился новый московский театр, и понятно, что они хотели бы поближе познакомиться с ним.

Наш корреспондент Т. МОТОШИНА взяла интервью у актера В. С. ЕЛЬЦОВА, который работает в театре со дня его основания.

— Виктор Семенович, в дни гастролей в Нижневартовске в адрес вашего коллектива можно было услышать много хороших слов. Что, по-вашему, нужно для того, чтобы спектакль полностью захватил зрителя, чтобы тот стал участником происходящих на сцене событий?

— Я считаю, что в первую очередь режиссура. Потом невозможно представить хоть кого-то из нас работающим в полсилы. На сцене каждый на виду, и устремления актеров рождают успех театра.

Также он зависит и от квалификации специалистов нашего жанра. Наш театр — театр эксперимента. Мы добиваемся выразительности с помощью слияния музыки, жеста, пластики и драматургии. Актеры, которые работают у нас с первых дней, хорошо владеют всем этим. Отлично играют Оксана Осипенко, Вячеслав Мазурин, Вячеслав Лебедев.

Ну, а те, кто пришел к нам недавно, овладевают мастерством в специальной студии. Здесь не только учатся основам актерского искусства, но, главное, пробуют себя на сцене. Александр Симонов, Василий Мишаков, Любовь Позднякова, Елена Сергеева и Любовь Щербакова стали как раз теми актерами, которые нам нужны. Все они окончили студию театра.

Характерная особенность нашего коллектива еще и в том, что все мы искренне любим свою работу, зрителей. Стараемся перейти с ними на «ты». Если можно так сказать, театр играет со зрителем. Мы в первую очередь обращаемся к нему, как к гражданину, стараемся, чтобы представление стало открытым разговором со зрителем. Все наши спектакли ставит Г. Юдения — человек чуткий и тонкий, со своим глубоким пониманием жизни.

— В основе ваших спектаклей, как правило, произведения политические: «Оптимистическая трагедия», «Вейсандская история», «Мать» Чапека. Чем объясняется такой подбор репертуара?

— Прежде всего тем, что мы стремимся быть театром политическим, а следовательно и современным. Мы говорим о тех проблемах, которые волнуют всех: о мире, о социальной несправедливости, человеческом счастье. Они были актуальны и десять, и двадцать лет назад, и сейчас. Только говорим мы о них по-иному: языком особой образности, отточенной пластики и страстности. В нашем репертуаре еще и «Город на заре», «Третье поколение». Эти спектакли особенно близки молодежи. Они дают почувствовать поэзию созидания, романтики, остроту борьбы за политическую и социальную справедливость. И вообще, нам нравится быть поближе к молодым, потому что они умеют чувствовать и переживать как-то по-особенному.

— Именно такую молодежную аудиторию вы встретили в нашем городе? Какое впечатление сложилось у вас о нашем зрителе?

—У вас город хороший. Здесь большая возможность совершенствоваться в работе, добиваться высоких трудовых результатов.

Но, как говорится, не хлебом единым жив человек. Понятно, работа работой, но и отдых дело не второстепенное. У горожан видна тяга к искусству. Хотелось бы, чтобы у вас появилась возможность почаще с ним встречаться. Тогда и зритель будет более подготовленный и воспитанный. Искусство само по себе очень сложное дело, и, чтобы люди сумели его полюбить, им надо сначала его понять. Хотелось бы, чтобы здесь у вас не появлялись случайные заезжие гастролеры, которые навряд ли воспитывают художественный вкус.

Все-таки нужно наладить дело и с рекламой. Случалось, в первые дни мы работали в полупустом зале. На улицах тщетно было искать объявления о наших спектаклях. А вы знаете, не очень приятно артисту смотреть на пустые ряды.

Но, а в целом город очень приятный, и мы думаем побывать здесь еще.

Меняется

двухкомнатная благоустроенная квартира в г. Тюмени на квартиру в г. Нижневартовске (на два—три года).

Обращаться: 13 мкр., ул. Пермская, 8, кв. 17;

▲

двухкомнатная квартира (1 мкр., 3 этаж) и однокомнатная квартира в деревянном доме в г. Нижневартовске на квартиру в г. Тюмени.

Обращаться: ул. Менделеева, 8 «а», кв. 32, с 13-00 до 14-00;

▲

однокомнатная благоустроенная квартира (4 этаж, балкон, горячая вода, 19 кв. м) на равноценную в г. Куйбышеве.

Обращаться: ул. Пионерская, 3, кв. 15, с 17 до 18 часов;

▲

трехкомнатная благоустроенная квартира в г. Нижневартовске на двухкомнатную в г. Омске.

Обращаться: ул. Дзержинского, 15, кв. 12, после 18 часов.

▲

трехкомнатная благоустроенная квартира в г. Красный Луч Ворошиловградской области на равноценную в г. Нижневартовске.

Обращаться: Ворошиловградская обл., г. Красный Луч, мкр. 2, д. 8, кв. 30, Ерохина.

▲

трехкомнатная квартира (45 кв. м., 4 этаж) в пос. Крупляны МССР на равноценную в г. Нижневартовске.

Обращаться: ул. М. Джалиля, 30, кв. 34, после 18 часов.

▲

трехкомнатная квартира (московский дом, 45 кв. м.) на двухкомнатную и однокомнатную или две двухкомнатные.

Обращаться: ул. Чапаева, 19, к. 33.

▲

комната (17,2 кв. м) на однокомнатную квартиру (можно в деревянном доме).

Обращаться: ул. Нефтяников, 1 «а», кв. 33;

МАГАЗИН «КНИГИ» ОБЪЯВЛЯЕТ ПОДПИСКУ НА ИЗДАНИЯ:

Справочная книга по математической логике. В 4 частях. Под ред. Дж. Барвайса. Пер. с английского. М., «Наука», 1982-83 г.г.

Васильевы Г. и С. Собрание сочинений в 3 томах. М., «Искусство», 1981-82 г.г.

В трехтомник войдут собранные воедино сценарии, статьи, теоретические исследования, тексты лекций и выступлений выдающихся советских кинематографистов.

Козинцев Г. Собрание сочинений. В 5 т. М., «Искусство», 1982-84 г.г.

Редактор Б. Н. СЫРПИН.

Наш адрес: 626440, г. Нижневартовск, ул. Менделеева, 13 (1-й микрорайон).

ТЕЛЕФОНЫ РЕДАКЦИИ: редактор — 2-21-63, заместитель редактора и промышленный отдел — 7-29-82, 2-32-06; ответственный секретарь—7-88-50; отдел партийной жизни—7-29-87, 2-30-56; отдел информации — 7-28-40, 2-31-96, 6-15-27; отдел писем — 2-33-46; отдел иллюстраций и фотолаборатория — 2-30-56. ТЕЛЕФОНЫ ТИПОГРАФИИ: директор — 2-24-73, 7-27-19; корпус «Строитель» — 6-19-12; бухгалтерия —2-32-07; инженер-технолог — 2-32-08; общий — 2-32-12.

Чижневартовская типография управления издательств, полиграфии и книжной торговли Тюменского облисполкома. Заказ № 4331, объем 1 п. л., тир. 27000.

Контрольный экземпляр

ПРОЛЕТАРИИ ВСЕХ СТРАН, СОЕДИНЯЙТЕСЬ!

ЛЕНИНСКОЕ ЗНАМЯ

ОРГАН НИЖНЕВАРТОВСКОГО ГОРКОМА КПСС, ГОРОДСКОГО И РАЙОННОГО СОВЕТОВ НАРОДНЫХ ДЕПУТАТОВ ТЮМЕНСКОЙ ОБЛАСТИ

Издается с 4 сентября 1941 года ▲ 4 . (5317) ▲ ВТОРНИК. 20 апреля 1982 года ▲ Газета выходит ежедневно, кроме воскресенья и понедельника ▲ Цена 2 коп.

Работали по-ленински, по-коммунистически!

ВО ВСЕСОЮЗНОМ коммунистическом субботнике, посвященном 112-й годовщине со дня рождения В. И. Ленина, в нашем районе приняли участие 156800 человек. Выпущено валовой продукции на 15566000 рублей. В фонд пятилетки трудящиеся Нижневартовска, Мегиона, рабочих поселков, национальных сел и деревень перечислили 365000 рублей.

(ШТАБ ПО ПРОВЕДЕНИЮ КОММУНИСТИЧЕСКОГО СУББОТНИКА)

РАПОРТУЮТ

РАБОЧИЕ ПОСЕЛКИ, НАЦИОНАЛЬНЫЕ СЕЛА

п. РАДУЖНЫЙ

Коллективы десятков предприятий поселка после митингов на своих рабочих местах трудились по-коммунистически. На буровых и промыслах, на новостройках, на благоустройстве Радужного работали 8200 человек. Перечислено в фонд пятилетки 32800 рублей.

п. НОВОАГАНСК

Бригады мастеров М. Г. Сережкина и В. А. Ох[illegible] Аганской нефтеразведочной экспедиции взяли обязательство: к Всесоюзному коммунистическому субботнику выполнить план пяти месяцев по строительству разведочных скважин. После субботника подвели итог. Он превзошел ранее намеченный рубеж: первая бригада пробурила сверх намеченного плана 542 и вторая — 693 метра.

Всего в субботнике приняли участие 1240 новоаганцев. В фонд пятилетки перечислено 9500 рублей.

п. ЛАНГЕПАС

Значительно расширил границы этот рабочий поселок за последний год. Впервые здесь участвовали в коммунистическом субботнике 3026 человек. Они добыли в этот день 13500 тонн нефти, выполнили строительно-монтажных работ на 112300 рублей. Это значительно больше, чем в обычный рабочий день. В фонд пятилетки поступило 12800 рублей.

с. ЛАРЬЯК

Хлопотно прошел субботник у звероводов Нижневартовского комзверопромхоза: началось массовое щенение серебристо-черных лисиц. Сохранность приплода хорошая. Рыбаки в этот день ремонтировали орудия лова, свой флот, готовясь к весенней путине. В фонд пятилетки ларьякцы перечислили 400 рублей.

с. ОХТЕУРЬЕ

По-ударному трудились и звероводы и рыбаки. На звероферме получен большой приплод от серебристо-черных лисиц. Заканчивается формирование и оснащение ловушек орудиями лова для весенней путины. Продолжается строительство новых домов для национальных семей. В фонд пятилетки охтеурцы перечислили 300 рублей.

с. ПОКУР

В этот день надоено 3500 килограммов молока. Наведен порядок в коровниках, на ферме. В фонд пятилетки поступило 700 рублей.

НА БЛАГОУСТРОЙСТВЕ городов, рабочих поселков, сел и деревень было занято 51000 человек. Выпущено товаров народного потребления на 82000 рублей. Добыто 571300 тонн нефти, 41,3 миллиона кубометров газа. Выпущено хлебобулочных изделий 38 тонн. Заготовлено 4100 и вывезено потребителям 4700 кубометров леса. Пробурено 13400 метров эксплуатационных и 1200 разведочных скважин. Заготовлено 1060 и отгружено для отправки в мартены 560 тонн металлолома. Выполнено строительно-монтажных работ на 2320000 рублей. Выпущено 300 кубометров сборного железобетона. Надоено 5400 тонн молока. На сэкономленном топливе, электроэнергии и стройматериалах трудились коллективы 111 предприятий, 2062 цехов, участков, смен, бригад — всего 58200 человек.

ЕЩЕ РАЗ МЫ УБЕДИЛИСЬ, СКОЛЬКО РЕЗЕРВОВ ИМЕЕТСЯ В НАШИХ ТРУДОВЫХ КОЛЛЕКТИВАХ. ВЫЯВИТЬ ИХ, СДЕЛАТЬ В ОЗНАМЕНОВАНИЕ 60-ЛЕТИЯ СССР КАЖДЫЙ РАБОЧИЙ ДЕНЬ УДАРНЫМ — ВОТ ЗАДАЧИ СЕГОДНЯШНЕГО ДНЯ.

репортаж

Будут новые дома

Праздник был во всем: в улыбках, хорошем настроении людей, желании работать. Даже утро, такое неласковое в начале, подарило солнце, да иначе и быть не могло в день «красной субботы».

На Нижневартовском домостроительном комбинате к нему готовились заранее. Были определены задания бригадам по благоустройству территории, подготовлены инструменты. Но самая ответственная работа велась в цехах.

— Где Василенко? — вопрос этот можно было услышать не раз. А Валентин Владимирович Василенко, бригадир лучшей хозрасчетной бригады ДСК, был, образно говоря, везде. Успевал на все участки. В день субботника каждому в бригаде был выписан наряд на 180 процентов! С первого дня трудится на ДСК этот коллектив, и состав его почти не менялся. В. П. Степук, Д. Ф. Ищенко, В. В. Левыкин — ветераны, костяк бригады.

Обычен маршрут выходящих из ворот завода панелевозов: ДСК — строительные площадки... Дом № 6 в двенадцатом микрорайоне. Нет еще благоустройства, и дом пока не засверкал на солнце стеклами, но вот мелькнула красная косынка, одна, другая... Работает комсомольско-молодежный коллектив, руководит которым сейчас Н. С. Березовская.

— Как работается? Постахановски. Подготовили восьмой-девятый этажи под заливку полов, ведем внутреннюю отделку.

В бригаде 22 человека, средний возраст — двадцать лет. Красные косынки — инициатива девчат. День праздника должен отличаться от обычных дней. И это отлично не только внешнее. Задания перевыполнены, качество — отличное.

И так почти в каждом коллективе, в каждом потоке домостроительного комбината. Всего в субботнике приняли участие 1103 человека. Объем строительно-монтажных работ выполнен на 25 тысяч рублей. Выпущено сборного железобетона 150 кубометров. В фонд субботника перечислено 1230 рублей.

Г. КУЗНЕЦОВА.



Экипаж плавучего крана № 61 по итогам работы минувшей навигации неоднократно выходил победителем социалистического соревнования в Нижневартовском речном порту.

Команда крана на высоком уровне провела ремонт и подготовила кран к навигации-82.

На снимке: крановщики Л. Ф. Исаев, В. М. Голохвастов, А. Ф. Исаев.

Фото Ю. ФИЛАТОВА.

В соревнующемся с нами Сургутском районе

Действуй, инициатива!

Патриотические почины и инициативы находят широкую поддержку и одобрение в трудовых коллективах Сургута и района. Самый широкий и яркий резонанс получило движение за коммунистическое отношение к труду. 870 бригад участвуют в этом движении. 186 из них носят звание коллектива коммунистического труда. 12 тысяч рабочих нашей отрасли участвуют в соцсоревновании «Ударник коммунистического труда». Подавляющее большинство коллективов активно участвует в соревновании.

Вот цифры, ярко характеризующие силу и действенность трудового соперничества. Поддержанная патриотической починой, передовых коллективов Западной Сибири, в Среднем Приобье широко развернулось соревнование за достижение суточного нефтяного миллиона к тридцатилетию разработки месторождений Сургутского района. Только за первый год новой пятилетки прирост добычи нефти составил 8140 тысяч тонн, объем бурения возрос на 107,6 тысячи метров горных пород.

Решающая почин бурового мастера Бурлиная из объединения Татнефть, коллективы-спасники организовали соревнование за сокращение цикла строительства скважин и ввода их в эксплуатацию под девизом: «Нефтяные спасаны — нефтью встретим!». Договоры среди спасников заключили одиннадцать предприятий, восемь цехов, 65 бригады. Широко получили другой ценный почин цеха по добыче нефти и газа НГДУ «Мегионнефть». «Максимальной добыче нефти от каждой скважины — рабочую нефтяную!» Итоги соревнования спасников подводили раз в квартал с обязательным участием представителей коллективов соперников. Спасники постоянно обменивались информацией о своих достижениях и новостях, делились опытом работы непосредственно на рабочих местах. В целом коллектив объединения Сургутнефтегаз соревнуется с нефтяниками Нижневартовска, Нефтеюганска, Башкирии, коллективом Сибирского трубного завода.

Эффективной и к тому же популярной формой повышения мастерства и квалификации работников стало соревнование по профессиональным и смежным мастерствам.

В этом году нефтяникам предстоит добыть 63 миллиона тонн сырья, буровики — добиться средней проходки на бригаду в 55 тысяч метров, газовики должны обеспечить транспортировку годового топлива в объеме 72 миллиардов кубометров, строители — построить 747 километров трубопроводов различного диаметра, эксплуатационники — ввести в эксплуатацию 268 тысяч квадратных метров жилья. Вопрос — за сумму капитальных вложений, выделенных на строительство объектов социально-бытового и культурного назначения.

Масштабы задач, стоящих перед коллективами, грандиозны. И профессиональные спасоры под руководством партийных организаций и при активном участии каждого члена своих успешно справятся с выполнением обязательств текущего года пятилетки в целом.

А. КОРОБКОВ,
председатель Сургутского районного профсоюза рабочих нефтяной и газовой промышленности.

Итоги соревнования

Сургутского и Нижневартовского районов (вместе с городами) за I квартал 1982 года (в проц.)

Показатели	Нижневарт.	Сургут
Выпуск валовой продукции	102,2	99,7
Реализация продукции	100,1	98,7
Ввод основных фондов	70	152,5
Увеличение капвложений	117,4	110,1
Добыча нефти	99,0	98,4
Добыча газа	112	165,6
Глубокое бурение	86	94,3
Выработка электроэнергии	—	100,3
Ввод жилья	124	119,4
Капитальное обслуживание	101	113,2
Выпуск древесины	103	106,2
Товарооборот	—	103,0
Производство кондитерских	99,7	102,2
Производство мяса и пр.	101	104,3
Производство молока и пр.	413	19 % к год. пл

НА ПРАВОМ ФЛАНГЕ ПЯТИЛЕТКИ



СЛОВО БРИГАДЫ — НЕ ПОСЛЕДНЕЕ

Заметно пошли на лад дела в Сургутской нефтеразведочной экспедиции. Особые успехи принес последний месяц квартала — план состарил на 1020 метров. Причем, с намеченным в экспедиции справились без увеличения численности буровых бригад. Объемы расчитаны на девять коллективов, в разведке же их участвует на три меньше.

Один из них возглавляет Владимир Сергеевич Соловьев.

Р-201 — самая близкая от Сургута скважина. Что для людей означает это километров по воздуху!

Эта скважина — первая, заброшенная на Русскинской площади. Пока до цели, из которой карта-наклюнам предстоит взять керн, далеко — забой чуть перевалил за тысячу метров, а он «хулиганил» не глубине в два с лишним раза больше.

Только в середине апреля станет ясно называется этому месту площадка или место-рождение. Будет нефть — будет новое месторождение.

Как, к примеру, случилось недавно на Салымском Ивинской площади. Анализ керна показал: Р-36 дал от личные результаты. И уже в этом году пришло подтверждение: от ные плоская называться Салымским месторождением. И хотя тринадцать лет вместе с бригадой, ее возглавляет, Владимир Сергеевич открыл Холмогорское, Южно-Ягунское месторождения, но, говорит, неожиданное всегда готово преподнести приятные сюрпризы.

...В начале месяца сегодня заглядывают люди. Больше — реже. Да и, скорее всего, не только сегодня. Значит, все идет нормально. Он чувствует себя уверенно, тоже привык, подопечных. Тех, кто успел пауку старший дизелист Александр Фунин, бурильщики Камиль Шайхутдинов, Владимир Петров. В январе было трудно сказать: есть полуторамесячник и 8 метр Сургутской экспедиции со дня ее основания! Это оставался в своем послужном списке на вахта Шайхутдинова.

«Хороший — подумается. Да однажды не так было. Под Новый год, семьдесят первый, пошли в глубокую вадину. Долго отдыхались от ее последствий, время потеряли до марта. И все равно 25 тысяч набурили. Тогда перелом наступил? В сознании людей. Больше — реже. Да и, скорее всего, не только сегодня. Значит, все идет нормально. Он чувствует себя уверенно, тоже привык, подопечных. Тех, кто успел пауку старший дизелист Александр Фунин, бурильщики Камиль Шайхутдинов, Владимир Петров. В январе было трудно сказать: есть полуторамесячник и 8 метр Сургутской экспедиции со дня ее основания! Это оставался в своем послужном списке на вахта Шайхутдинова.

«Хороший — подумается. Да однажды не так было. Под Новый год, семьдесят первый, пошли в глубокую вадину. Долго отдыхались от ее последствий, время потеряли до марта. И все равно 25 тысяч набурили. Тогда перелом наступил? В сознании людей. Больше — реже. Да и, скорее всего, не только сегодня. Значит, все идет нормально. Он чувствует себя уверенно, тоже привык, подопечных. Тех, кто успел пауку старший дизелист Александр Фунин, бурильщики Камиль Шайхутдинов, Владимир Петров. В январе было трудно сказать: есть полуторамесячник и 8 метр Сургутской экспедиции со дня ее основания! Это оставался в своем послужном списке на вахта Шайхутдинова.

«Хороший — подумается. Да однажды не так было. Под Новый год, семьдесят первый, пошли в глубокую вадину. Долго отдыхались от ее последствий, время потеряли до марта. И все равно 25 тысяч набурили. Тогда перелом наступил? В сознании людей. Больше — реже. Да и, скорее всего, не только сегодня. Значит, все идет нормально. Он чувствует себя уверенно, тоже привык, подопечных. Тех, кто успел пауку старший дизелист Александр Фунин, бурильщики Камиль Шайхутдинов, Владимир Петров. В январе было трудно сказать: есть полуторамесячник и 8 метр Сургутской экспедиции со дня ее основания! Это оставался в своем послужном списке на вахта Шайхутдинова.

«Хороший — подумается. Да однажды не так было. Под Новый год, семьдесят первый, пошли в глубокую вадину. Долго отдыхались от ее последствий, время потеряли до марта. И все равно 25 тысяч набурили. Тогда перелом наступил? В сознании людей. Больше — реже. Да и, скорее всего, не только сегодня. Значит, все идет нормально. Он чувствует себя уверенно, тоже привык, подопечных. Тех, кто успел пауку старший дизелист Александр Фунин, бурильщики Камиль Шайхутдинов, Владимир Петров. В январе было трудно сказать: есть полуторамесячник и 8 метр Сургутской экспедиции со дня ее основания! Это оставался в своем послужном списке на вахта Шайхутдинова.

«Хороший — подумается. Да однажды не так было. Под Новый год, семьдесят первый, пошли в глубокую вадину. Долго отдыхались от ее последствий, время потеряли до марта. И все равно 25 тысяч набурили. Тогда перелом наступил? В сознании людей. Больше — реже. Да и, скорее всего, не только сегодня. Значит, все идет нормально. Он чувствует себя уверенно, тоже привык, подопечных. Тех, кто успел пауку старший дизелист Александр Фунин, бурильщики Камиль Шайхутдинов, Владимир Петров. В январе было трудно сказать: есть полуторамесячник и 8 метр Сургутской экспедиции со дня ее основания! Это оставался в своем послужном списке на вахта Шайхутдинова.

«Хороший — подумается. Да однажды не так было. Под Новый год, семьдесят первый, пошли в глубокую вадину. Долго отдыхались от ее последствий, время потеряли до марта. И все равно 25 тысяч набурили. Тогда перелом наступил? В сознании людей. Больше — реже. Да и, скорее всего, не только сегодня. Значит, все идет нормально. Он чувствует себя уверенно, тоже привык, подопечных. Тех, кто успел пауку старший дизелист Александр Фунин, бурильщики Камиль Шайхутдинов, Владимир Петров. В январе было трудно сказать: есть полуторамесячник и 8 метр Сургутской экспедиции со дня ее основания! Это оставался в своем послужном списке на вахта Шайхутдинова.

«Хороший — подумается. Да однажды не так было. Под Новый год, семьдесят первый, пошли в глубокую вадину. Долго отдыхались от ее последствий, время потеряли до марта. И все равно 25 тысяч набурили. Тогда перелом наступил? В сознании людей. Больше — реже. Да и, скорее всего, не только сегодня. Значит, все идет нормально. Он чувствует себя уверенно, тоже привык, подопечных. Тех, кто успел пауку старший дизелист Александр Фунин, бурильщики Камиль Шайхутдинов, Владимир Петров. В январе было трудно сказать: есть полуторамесячник и 8 метр Сургутской экспедиции со дня ее основания! Это оставался в своем послужном списке на вахта Шайхутдинова.

«Хороший — подумается. Да однажды не так было. Под Новый год, семьдесят первый, пошли в глубокую вадину. Долго отдыхались от ее последствий, время потеряли до марта. И все равно 25 тысяч набурили. Тогда перелом наступил? В сознании людей. Больше — реже. Да и, скорее всего, не только сегодня. Значит, все идет нормально. Он чувствует себя уверенно, тоже привык, подопечных. Тех, кто успел пауку старший дизелист Александр Фунин, бурильщики Камиль Шайхутдинов, Владимир Петров. В январе было трудно сказать: есть полуторамесячник и 8 метр Сургутской экспедиции со дня ее основания! Это оставался в своем послужном списке на вахта Шайхутдинова.

«Хороший — подумается. Да однажды не так было. Под Новый год, семьдесят первый, пошли в глубокую вадину. Долго отдыхались от ее последствий, время потеряли до марта. И все равно 25 тысяч набурили. Тогда перелом наступил? В сознании людей. Больше — реже. Да и, скорее всего, не только сегодня. Значит, все идет нормально. Он чувствует себя уверенно, тоже привык, подопечных. Тех, кто успел пауку старший дизелист Александр Фунин, бурильщики Камиль Шайхутдинов, Владимир Петров. В январе было трудно сказать: есть полуторамесячник и 8 метр Сургутской экспедиции со дня ее основания! Это оставался в своем послужном списке на вахта Шайхутдинова.

«Хороший — подумается. Да однажды не так было. Под Новый год, семьдесят первый, пошли в глубокую вадину. Долго отдыхались от ее последствий, время потеряли до марта. И все равно 25 тысяч набурили. Тогда перелом наступил? В сознании людей. Больше — реже. Да и, скорее всего, не только сегодня. Значит, все идет нормально. Он чувствует себя уверенно, тоже привык, подопечных. Тех, кто успел пауку старший дизелист Александр Фунин, бурильщики Камиль Шайхутдинов, Владимир Петров. В январе было трудно сказать: есть полуторамесячник и 8 метр Сургутской экспедиции со дня ее основания! Это оставался в своем послужном списке на вахта Шайхутдинова.

«Хороший — подумается. Да однажды не так было. Под Новый год, семьдесят первый, пошли в глубокую вадину. Долго отдыхались от ее последствий, время потеряли до марта. И все равно 25 тысяч набурили. Тогда перелом наступил? В сознании людей. Больше — реже. Да и, скорее всего, не только сегодня. Значит, все идет нормально. Он чувствует себя уверенно, тоже привык, подопечных. Тех, кто успел пауку старший дизелист Александр Фунин, бурильщики Камиль Шайхутдинов, Владимир Петров. В январе было трудно сказать: есть полуторамесячник и 8 метр Сургутской экспедиции со дня ее основания! Это оставался в своем послужном списке на вахта Шайхутдинова.

«Хороший — подумается. Да однажды не так было. Под Новый год, семьдесят первый, пошли в глубокую вадину. Долго отдыхались от ее последствий, время потеряли до марта. И все равно 25 тысяч набурили. Тогда перелом наступил? В сознании людей. Больше — реже. Да и, скорее всего, не только сегодня. Значит, все идет нормально. Он чувствует себя уверенно, тоже привык, подопечных. Тех, кто успел пауку старший дизелист Александр Фунин, бурильщики Камиль Шайхутдинов, Владимир Петров. В январе было трудно сказать: есть полуторамесячник и 8 метр Сургутской экспедиции со дня ее основания! Это оставался в своем послужном списке на вахта Шайхутдинова.

«Хороший — подумается. Да однажды не так было. Под Новый год, семьдесят первый, пошли в глубокую вадину. Долго отдыхались от ее последствий, время потеряли до марта. И все равно 25 тысяч набурили. Тогда перелом наступил? В сознании людей. Больше — реже. Да и, скорее всего, не только сегодня. Значит, все идет нормально. Он чувствует себя уверенно, тоже привык, подопечных. Тех, кто успел пауку старший дизелист Александр Фунин, бурильщики Камиль Шайхутдинов, Владимир Петров. В январе было трудно сказать: есть полуторамесячник и 8 метр Сургутской экспедиции со дня ее основания! Это оставался в своем послужном списке на вахта Шайхутдинова.

К УСЛУГАМ ГАЗОВИКОВ

Недавно на территории промбазы треста Сургутстройгаз открылась отличная рабочая столовая на 50 посадочных мест.

— Мы обеспечиваем питанием 3500 человек, — рассказывает заместитель начальника отдела производственного объединения Сургутгазстрой Зинаида Ефимовна Сивкина. — В настоящее время создана сеть столовых (12 предприятий), которые одновременно могут принять около 500 человек.

Огромных зданий не только сегодняшних дней, они делают заметки на будущее, стремятся совершенствовать форму обслуживания населения. В нынешнем году запланировано открыть в районе общежития буфет раздаточную горячей пищи, полуфабрикаты, на промышленной зоне — кулинарный магазин. Вводят в эксплуатацию кондитерский цех (суточная производительность — 500 кулинарных изделий), овощной павильон в поселке энергетиков, павильон по продаже готовых блюд в тринадцатом, мебельный магазин в четырнадцатом микрорайонах, магазин хозяйственных товаров по улице Островского, декарт на 80 и 100, буфет-раздаточную горячей пищи на 150.

Работники торговли благодарны руководителям подразделений объединения, оказавшим большую помощь в осуществлении замысла.

К. ЧУПРАКОВ.

20 ИЮНЯ — ВЫБОРЫ В МЕСТНЫЕ СОВЕТЫ

В ОБСТАНОВКЕ ЕДИНОДУШИЯ И СПЛОЧЕННОСТИ

НАШИ ИНТЕРВЬЮ

Подготовка и проведение выборов — важная политическая кампания. Повсеместно развертывается агитационно-массовая работа. На собраниях трудовых коллективов в обстановке единодушия и сплоченности вокруг ленинской партии прошло выдвижение представителей в состав избирательных комиссий. О том, как эта работа проводится, нашему корреспонденту А. ЕВДОКИМОВОЙ рассказывает секретарь городского исполнительного комитета Александра Алексеевна ШАРОГЛАЗОВА.

— Подготовка к новой предвыборной кампании началась еще до выхода Указа Президиума Верховного Совета СССР. На территории города были организованы избирательные округа с учетом жилищных, жилых поселков предприятий, которые расположены в черте Нижневартовска.

После выхода Указа исполком принял решение о количестве избирательных округов, и второго апреля они были опубликованы. Всего создано 322 округа в городских, окружном и областном Советах.

Успешно прошел и второй этап предвыборной кампании — выдвижение представителей трудовых коллективов в состав избирательных комиссий. Свыше двухсот пятидесяти предприятий и организаций города доверили более чем четырем тысячам лучших своих людей быть членами комиссий — на тысячу человек больше, чем в прошлые выборы. Образовано шестьдесят девять избирательных участков.

В настоящее время жилищно-коммунальные конторы, домоуправления готовят списки избирателей.

Избирательная кампания — всегда высказательный смотр работы местных Советов народных депутатов. Наш Совет старался обеспечивать удовлетворение жизненных интересов трудящихся, повышение народного благосостояния, собственное законности и правопорядка, реальное осуществление конституционных прав и свобод граждан.

В связи с выборами депутаты социалистического города активизировали свою работу. Как выполняют они наказы избирателей? Что сделано, что следует сделать по новым? Какова роль местных органов власти в осуществлении планов хозяйственного и социального развития? Все ли депутаты оправдывают народное доверие? Мы внимательно изучаем накопленный опыт, обобщаем сделанное. Большинство депутатов оправдало доверие своих избирателей. Много благодарных слов от жителей города заслужили депутаты: слесарь управления по водоснабжению и канализации Иван Федорович Язвинцев, командующая специализированного управления отделочных работ Нижневартовскстроя Галина Сергеевна Хайрова, лаборантка нефтегазодобывающего управления Нижневартовскнефть Наталья Георгиевна Астафьева, конструктор второй автобазы Антонина Прокофьевна Хохлина и многие, многие другие. Вот, конечно же, будет очень высокое доверие быть представителями народа в органах власти.

Начался ответственный этап — выдвижение кандидатов в депутаты Советов нового созыва. Интересу трудящихся должны представлять самые передовые, самые достойные люди. Отрадно, что выдвигается много молодежи. Так, коллектив треста Самотлорнефтепромстроя и подарил кандидатом в депутаты в окружной Совет активную комсомолку, отличную производственную штукатура-маляра Антонину Юрченко. В окружной Совет будет баллотироваться управляющий трестом Нижневартовскстроймеханизация Александр Кузьмич Романов. Они будут достойными представителями своих избирателей в Советах.

КОМСОМОЛЬСКАЯ ЖИЗНЬ

ТОВАРИЩ УЧКОМ

Комсомольскую организацию третьей Мегионской средней школы не привыкли считать крикливой, боевитой. В школе давно модными, большинство из которых ребята делают сами, не стремятся. Но только, мол, здесь среди членов ЦК ВЛКСМ да и среди классников вообще неуспевающих.

О качестве знаний учащихся на ученическом отношении к учебе всерьез заботится учебный комитет школы. Возглавляет его комсомолка Лена Тубольцева.

Учком в этой школе — орган авторитетный. С ним считаются даже самые «независимые» ребята. В его состав входят шестьдесят четыре лучших ученика. Большую, интересную работу ведет он. Его члены систематически на своих заседаниях два раза в месяц заслушивают «слабых» учащихся, выявляют причины их низкой успеваемости. А потом выносят решения, с которыми можно познакомиться на специальном стенде. Причем, о своих решениях учкомовцы не забывают. Как правило, каждое заседание начинается с анализа того, как реализуются рекомендации, принятые на предыдущем заседании. Это дает положительные результаты. Передовые ученики, ощущая такой строгий контроль, обычно поправляют свои дела. И членам учкома очень редко приходится повторно вызывать их и спрашивать за низкие оценки, плохое поведение или опоздания на уроки.

Большой популярностью пользуются в школе предметные дуэли, олимпиады, вечера, которые обычно помогают педагогам готовить членов учкома.

В этом году в практику работы вошли рейды по классам. Проводятся они еженедельно. Члены учкома проверяют и готовность ребят к уроку, их внешний вид, состояние учебников и так далее. Итоги рейдов анализируются, отражаются на стенде, в стенгазетах. Это тоже помогает ребят, способствует повышению их ответственности за свой главный труд.

Интересно, что учком заботится не только о том, чтобы не было нечего-нибудь, но и чтобы были хорошие отношения между ребятами — широко известно в нашей стране.

Любовь к этой древней профессии привила ей мать — умелая сельская ткачиха Бендерского шелкового комбината — широко известно в нашей стране.

На Бендерский шелковый комбинат Валентина пришла после окончания десятилетки. Освоив скоростные приемы работы, она первой на комбинате перешла на обслуживание 30 пневматических станков вместо 18 по норме. Постепенно число обслуживаемых станков выросло до 50.

В 1976 году Валентина Морой стала лауреатом премии Ленинского комсомола. За самоотверженный и эффективный труд она награждена орденом Трудовой Славы III степени, знаками ЦК ВЛКСМ «Трудовая доблесть» и «Молодой гвардеец пятилетки».

В 1979 году она избрана депутатом Верховного Совета СССР. Как молодому депутату, ей часто приходится бывать на различных промышленных предприятиях и в колхозах республики, встречаться с избирателями, выступать перед молодежью.

Несмотря на свою загруженность, Валентина находит время и для репетиции — она солистка самодеятельного ансамбля «Прялочки» и для занятий в техникуме. Валентина — выпускница Бендерского техникума легкой промышленности.

На снимке: Валентина Морой во время защиты курсового проекта.

Фото А. СИМАНОВСКОГО.

Фотоинформация ТАСС



Молдавская ССР. Имя Валентины Мороз — знатной ткачихи Бендерского шелкового комбината — широко известно в нашей стране.

Любовь к этой древней профессии привила ей мать —умелая сельская ткачиха, которая на своем деревянном станке создавала на тканях самые фантастические узоры.

На Бендерский шелковый комбинат Валентина пришла после окончания десятилетки. Освоив скоростные приемы работы, она первой на комбинате перешла на обслуживание 30 пневматических станков вместо 18 по норме. Постепенно число обслуживаемых станков выросло до 50.

В 1976 году Валентина Морой стала лауреатом премии Ленинского комсомола. За самоотверженный и эффективный труд она награждена орденом Трудовой Славы III степени, знаками ЦК ВЛКСМ «Трудовая доблесть» и «Молодой гвардеец пятилетки».

В 1979 году она избрана депутатом Верховного Совета СССР. Как молодому депутату, ей часто приходится бывать на различных промышленных предприятиях и в колхозах республики, встречаться с избирателями, выступать перед молодежью.

Несмотря на свою загруженность, Валентина находит время и для репетиции — она солистка самодеятельного ансамбля «Прялочки» и для занятий в техникуме. Валентина — выпускница Бендерского техникума легкой промышленности.

На снимке: Валентина Морой во время защиты курсового проекта.

Фото А. СИМАНОВСКОГО.



ЛИДР. Растет популярность русского языка и советской литературы в народном Лаосе. У прилавков книжных магазинов, где продаются издания на русском языке из СССР, всегда много посетителей. Лаосские читатели знакомятся с трудами классиков марксизма-ленинизма, произведениями Горького, Островского, Полевого, Фадеева, с актуальной политической литературой. В столице и других городах открываются новые магазины и киоски по продаже советской литературы.

На снимке: в одном из книжных магазинов Вьентьяна.

Фото В. СОБОЛЕВА.

Новости

ДИКОЕ ТВОРЧЕСТВО ПОЭТА

В общежитии № 5 треста Нижневартовскстрой прошел литературный вечер, посвященный А. С. Пушкину. О творчестве выдающегося поэта рассказала Д. Н. Комиссарова. Чувствовалось, что она хорошо знакома с произведениями Пушкина, с историей их создания. В течение полутора часов звучали прекрасные строки поэта. Их читали Галина Михайлова, Сергей Ушаков и другие.

Мы продолжаем романсы на стихи А. С. Пушкина. В подготовке вечера жильцам помогли воспитатели И. Н. Чикахова, А. М. Ильина.

Н. ДУБНЯК,
председатель совета общежития.

ВИКТОРИНА О ГОРОДЕ

Прошла историческая викторина. В ней участвовали победители предыдущих викторин, которые прошли в общежитиях объединений Нижневартовскнефтегаз и Нижневартовскстрой, треста Мегионгазстрой.

В этому конкурсу победили инженер производственно-диспетчерской службы буровых работ № 1 М. М. Давлетшин, монтажники строительно-монтажного управления № 5 треста № 9 Нижневартовскнефтегазстроя С. В. Сидоров, токарь домостроительного комбината А. С. Невинов.

Они получили памятные подарки и будут защищать честь города на окружной викторине.

Т. ШУВАЕВ,
член жюри.

ОГОНЕК ДЛЯ ЖЕНЩИН

Самые хорошие впечатления остались у жителей Большетархово от этого вечера. Посвящался он женщинам. Здесь чествовали А. П. Рябкову, П. И. Новосельцеву и других женщин поселка. Для каждой из них самодеятельные артисты исполнили песни. А подготовили этот чудесный вечер председатель женсовета П. И. Заяргина и ее активная помощница В. А. Гаврилова, провела его Н. В. Согевина.

Я. ВОЛЬЛЬЦЕВ.
Большетархово.



ВТОРНИК, 20 апреля

Москва «Восток»

11.00 Новости. 11.20 Программа документальных телефильмов. 15.05 Концерт. 15.30 Экономика должна быть экономной. 15.45 Чемпионат Европы по классической борьбе.16.25 В. Маяковский. Поэма «Хорошо». 17.15 Навстречу XIX съезду ВЛКСМ. «Адреса молодых». 18.15 Сегодня в мире. 18.30 «Учиться у Ленина». Репортаж из музея «Кабинет-квартира В. И. Ленина в Кремле». 19.00 Концерт из произведений В. П. Соловьева-Седого. 20.30 Время. 21.05 Что? Где? Когда? Телевикторина. 22.10 Сегодня в мире.

II общесоюзная программа

Москва

8.00 Утренняя гимнастика. 8.20 «Патент на творчество». Научно-популярный фильм. 8.35 Жизнь науки. 9.05 Французский язык. 2-й год обучения. 9.35 Физика. 10 класс. Физика и научно-техническая революция. 10.05 Искусство эпохи Возрождения Передача 2-я. 10.35 Физика. 10 класс. 11.05 Французский язык. 2-й год обучения. (Повторение). 11.40 Ботаника. 5 класс. Цветки и плоды. 12.00 Жизнь науки. (Повторение). 12.30 «Строительство и архитектура». Киножурнал. 12.50 Ботаника. 5 класс. Цветки и плоды. (Повторение). 13.10 «Олени под облаками». Научно-популярный фильм. 13.20 А. П. Чехов. «Дядя Ваня». 14.05 Жюль Верн. Страницы жизни и творчества. 14.50 Экран — учителю. История. 5 класс. Культура и наука в Древнем Риме. 15.20 Новости.

II программа

Тюмень

Учебная программа для поступающих в вуз. 15.30 Физика. 17.30 Хроника новостей. 17.35 Мультфильмы для детей. 17.45 «Орбита». Молодежная программа. 18.30 «Ильич в Лондоне». Документальный фильм. 18.40 Тюменский меридиан. 18.55 Общественный смотр экономии и бережливости. Всю древесину — в дело. 19.30 Спокойной ночи, малыши! 19.45 Спорт за неделю. 20.15 «Корни травы». Научно-популярный фильм. 20.30 Время. 21.05 «Цемент». Художественный телефильм. 1-я серия.

СРЕДА, 21 апреля

Москва «Восток»

8.00 Время. 8.40 «Лиса и заяц». Мультфильм. 8.55 «Калкина всякий знает». Художественный фильм. 10.15 Клуб кинопутешествий. 11.15 и 14.00 Новости. 14.20 К подписанию Договора о дружбе, сотрудничестве и взаимной помощи между СССР и НРР. «На родине Шопена». Киноконцерт. 11.50 Советское изобразительное искусство. «Лениниана». 13.15 Премьера фильма-концерта «Фольклорные мотивы». 15.45 Чемпионат Европы по классической борьбе. 16.15 Чемпионат Европы по настольному теннису. 16.45 Отзовитесь, горнисты! 17.15 «Ленинская правда». Кантата Ю. Чичкова на стихи Б. Ибряева в исполнении Большого детского хора ЦТ и ВР. 17.30 К 60-летию образования СССР. Уральский научный центр АН СССР. Из цикла «Жизнь науки». 18.15 Сегодня в мире. 18.30 Подвиг. 19.00 «Детский музыкальный...». Кинозарисовка. 19.05 Премьера фильма-спектакля Ленинградского академического Большого драматического театра им. М. Горького. «Перечитывая заново». 20.30 Время. 21.05 Чемпионат мира по хоккею. Сборная Финляндии— сборная ЧССР. В перерыве — 21.45 Сегодня в мире. 23.35 Репортаж с чемпионата мира по хоккею о матче между сборными СССР и США.

II общесоюзная программа

Москва

8.00 Утренняя гимнастика. 8.20 «Музей, которого нет». Научно-популярный фильм. 8.35 Шахматная школа. Класс разрядников. 9.05 Немецкий язык. 2-й год обучения. 9.35 Астрономия. 10 класс. Галактика. 10.05 Учащимся ПТУ. Химия. Промышленная переработка жиров. 10.35 Астрономия. 10 класс. Галактика. (Повторение). 11.05 Немецкий язык. 2-й год обучения. (Повторение). 11.40 Современная Ленинниана. 10 класс. 12.10 Шахматная школа. Класс разрядников. (Повторение). 12.40 Современная Ленинниана. 10 класс. (Повторение). 13.10 Н. В. Гоголь. «Шинель». 13.40 «Из искры возгорится пламя...». 14.25 Учителю — урок музыки. 3 класс. Передача 4-я. 15.25 Новости.

II программа

Тюмень

Учебная программа для поступающих в вуз. 15.35 Химия. 16.35 Литература. Русский язык. 17.35 Хроника новостей. 17.40 Сказка для детей. 17.55 «Своя земля». Документальный фильм. 18.15 К дню рождения В. И. Ленина. Коммунисты. 18.45 Тюменский меридиан. 19.00 На центральных стройках пятилетки. Интервью начальника Главсибтрубопроводстроя П. П. Курбатова. 19.30 Спокойной ночи, малыши! «Волшебный экран». (М). 19.45 «Наш Ильич». Воспоминания советских писателей о Ленине. 20.15 «Забродинские новоселы». Фильм.

МОСКВА

20.30 Время. 21.05 «Цемент». Художественный телефильм. 2-я серия.

ЧЕТВЕРГ, 22 апреля

Москва «Восток»

8.00 Время. 8.40 Отзовитесь, горнисты! 9.10 Играет квартет им. Д. Д. Шостаковича. 9.40 «Перечитывая заново». Фильм-спектакль. 11.05 Песня пламенных лет. 11.25 и 14.00 Новости. 14.20 «Ленин и время». Документальный фильм. 15.15 Партия — бессмертие нашего дела. 15.45 П. И. Чайковский. Концерт для скрипки с оркестром. 16.20 Театр и время. «В артельном зале В. И. Ленин». 17.00 Кубок обладателей кубков по футболу ½ финала «Стандард» (Бельгия) — «Динамо» (Тбилиси). В перерыве — 17.45 Сегодня в мире. 18.45 По ленинским местам Москвы. 18.55 Торжественное заседание, посвященное 112-й годовщине со дня рождения В. И. Ленина. Концерт. Трансляция из Кремлевского Дворца съездов. В перерыве — Время. По окончании — чемпионат мира по хоккею. Сборная ФРГ — сборная СССР. 2-й и 3-й периоды. 23.00 Сборная Швеции — сборная ЧССР.

II общесоюзная программа

Москва

8.00 Утренняя гимнастика. 8.20 «Там, за Полярным кругом». Научно-популярный фильм. 8.35 Наш сад. 9.05 Испанский язык. 9.35 Природоведение. 4 класс. Разнообразие животных земли. 10.15 Учащимся ПТУ. В. Маяковский о поэте и поэзии. 10.35 Природоведение. 4 класс. Разнообразие животных земли. (Повторение). 11.05 Испанский язык. (Повторение). 11.40 Зоология. 7 класс. Хищные звери. 12.05 Наш сад. (Повторение). 12.35 «Озера Тракая». Научно-популярный фильм. 12.45 Зоология. 7 класс. Хищные звери. (Повторение). 13.45 Живое слово Ленина. 13.55 «Офицеры». Художественный фильм с субтитрами. 15.20 Новости.

II программа

Тюмень

Учебная программа для поступающих в вуз. 15.30 Физика. Учебная программа для студентов - заочников. 16.30 1 курс. Высшая математика. 17.30 Хроника новостей. 17.35 Наша школьная страна. 18.20 «День Советской России». Документальный фильм. 18.40 Тюменский меридиан. 18.55 «Владимир Ульянов». Телефильм.

Москва

19.30 Спокойной ночи, малыши! «Конек-Горбунок». Мультфильм. Часть 1-я. 19.45 Концерт классической музыки. По окончании — Время. 21.05 «Посланники вечности». Художественный фильм.

Тюмень

22.25 «Мост». Телеспектакль Тюменского телевидения. Часть 2-я.

ПЯТНИЦА, 23 апреля

Москва «Восток»

8.00 Время. 8.30 «Цемент». Художественный телефильм по одноименному роману Ф. Гладкова. 1-я и 2-я серии. 11.00 Концерт фольклорного ансамбля Узбекской ССР. 11.20 и 14.00 Новости. 14.20 «Лучше, чем в городе». Научно-популярный фильм. 14.40 Русская речь. 15.10 Чемпионат Европы по борьбе самбо. 15.45 Москва и москвичи. 16.15 Шахматная школа. Класс разрядников. 16.45 В гостях у сказки. Мультфильм. «Дюймовочка». 17.35 Адреса молодых. Встреча с делегатами XIX съезда ВЛКСМ. 18.15 Сегодня в мире. 18.30 Песня Г. Пономаренко. 19.00 Премьера документального телефильма «Трудное время Польши». 20.30 Время. 21.05 Концерт ансамбля скрипачей Государственного академического Большого театра Союза ССР с участием народных артистов СССР И. Архиповой и Ю. Гуляева. 22.55 Сегодня в мире.

II общесоюзная программа

Москва

8.00 Утренняя гимнастика. 8.20 «От поиска до внедрения». Научно-популярный фильм. 8.35 Образ В. И. Ленина в советском изобразительном искусстве. 9.05 Английский язык. 9.35 История. 4 класс. Юные герои в Великой Отечественной войне. 10.05 Лирика Р. Гамзатова. 10.35 История. 4 класс. Юные герои в Великой Отечественной войне. (Повторение). 11.05 Английский язык. 11.40 Б. П. Полевой. «Повесть о настоящем человеке». 5 класс. 12.10 Образ В. И. Ленина в советском изобразительном искусстве. (Повторение). 12.40 Б. П. Полевой. «Повесть о настоящем человеке». 13.10 Звездочет. 13.55 Лирика Р. Гамзатова. 14.25 Экран — учителю. Астрономия. 10 класс. Строение и эволюция Вселенной. 14.55 История. 7 класс. М. В. Ломоносов. 15.20 Новости.

II программа

Тюмень

Учебная программа для поступающих в вуз. 15.30 Математика. 17.30 Хроника новостей. 17.35 Концерт детского хора Тюменского телевидения и радио. 17.50 Реклама. 17.55 «Вертолеты улетают на рассвете». Фильм. 18.05 Рабочая эстафета. 18.45 Тюменский меридиан. 19.00 Решения XXVI съезда КПСС — в жизнь. 19.30 Спокойной ночи, малыши! 19.45 Экран документального фильма. «На XVII съезде профсоюзов». Выпуск 1-й. «Через гуманизм к миру».

Москва

20.30 Время. 21.05 «Северный вариант». Художественный телефильм.

СУББОТА, 24 апреля

Москва «Восток»

8.00 Время. 8.40 АБВГДейка. 9.10 Для вас, родители. 9.40 Играет заслуженная артистка РСФСР Н. Толстая. (Арфа). 9.50 Больше хороших товаров. 10.20 17-й этаж «Спортлото». 10.25 «Победители». Клуб фронтовых друзей. Встреча морских пехотинцев. 11.40 Круг чтения. 12.25 К Всемирному дню породненных городов. «Экран собирает друзей». Концерт. 13.25 Очевидное — невероятное. 14.25 Сегодня в мире. 14.40 Лауреаты Ленинских премий 1982 года в области литературы, искусства и архитектуры. 15.40 «Говорящие руки Трапанкора». Мультфильм. 15.55 Беседа политического обозревателя Ю. А. Летунова. 16.25 А. Линдгрен. «Малыш и Карлсон, который живет на крыше». Фильм-спектакль Московского театра сатиры. 17.55 «9-я студия». Ведет передачу политический обозреватель В. С. Зорин. 18.55 Художественный фильм «Римские рассказы». (Италия). 20.30 Время. 21.00 Спортивная программа. Чемпионат мира по хоккею. Сборная Канады — сборная СССР. 23.30 Чемпионат мира по хоккею. Сборная Финляндии — сборная Швеции. 2-й и 3-й периоды. 00.50 Новости.

II общесоюзная программа

Москва

8.00 Утренняя гимнастика. 8.15 Если хочешь быть здоров. 8.25 «Озеро Палластомин». Документальный телефильм. 8.35 Музыкальная программа «Утренняя почта». 9.05 «Северный вариант». Художественный фильм. 10.25 Адреса молодых. 11.25 Документальный экран. 12.25 Эффект ускорения. 13.05 Авторский концерт народного артиста СССР, композитора П. П. Майбороды. 14.20 Спутник кинозрителя. 15.00 Г. Немченко. «Полоса допустимого». Телеспектакль. 16.25 Музыкальный киоск. 16.55 Международное обозрение. 17.10 «Космос, время московское». Научно-популярный телефильм. 18.20 Л.-В. Бетховен. 9-я симфония. 19.30 Спокойной ночи, малыши! 19.45 Здоровье. 21.00 Художественный фильм «Кто украл Мартинику?» (ЧССР).

ВОСКРЕСЕНЬЕ, 25 апреля

Москва «Восток»

8.00 Время. 8.40 К 60-летию образования СССР. Концерт Государственного народного хора БССР. 9.25 Будильник. 9.55 Служу Советскому Союзу! 10.55 Здоровье. 11.40 Утренняя почта. 12.10 Сегодня — Всемирный день породненных городов. 12.25 Сельский час. 13.25 Музыкальный киоск. 13.55 Мультфильмы: «Крокодил Гена», «Ну, погоди!». 14.25 «По вашим письмам». Музыкальная программа. 15.10 «Праклин Андроников. Первый раз на эстраде». Фильм-концерт. 16.15 Международная панорама. 17.00 Чемпионат мира по хоккею. Матч участников финальной группы. В перерыве — 17.40 «Советский Союз глазами зарубежных гостей». 19.30 Клуб кинопутешествий. 20.30 Время. 21.00 Чемпионат мира по хоккею. 23.35 Новости.

II общесоюзная программа

Москва

8.00 На зарядку становись! 8.20 Программа научно-популярных фильмов: «Познавая азбуку растения». «Академик Богомолец». «Слово о поле Куликовом». 9.00 «Кто украл Мартинику?». Художественный фильм. (ЧССР). 10.15 Салют, пионерия! 11.05 В мире животных. 12.05 Чемпионат Европы по настольному теннису. 12.30 В гостях у сказки. Мультфильм «Дюймовочка». 13.20 Чемпионат Европы по вольной борьбе. 13.50 Кинопанорама. 15.00 Музыкальная программа. 15.50 Рассказывают наши корреспонденты. 16.20 «Открытая книга». Многосерийный художественный телефильм. Фильм первый. 3-я серия. 17.25 «К 65-летию Великого Октября». «Наша биография». Фильм 16-й. «Год 1932». 18.25 Вокальный цикл Р. Шумана «Любовь и жизнь женщины». 18.45 Человек. Земля. Вселенная. 19.30 Спокойной ночи, малыши! 19.45 П. И. Чайковский. «Времена года». 20.30 Время. 21.00 «Наше убранство». Документальный телефильм. 21.30 Концерт из Колонного зала Дома Союзов.

Редактор
Б. Н. СЫРПИН.

Меняется

трехкомнатная благоустроенная квартира в г. Нижневартовске на двухкомнатную в г. Омске.

Обращаться: ул. Дзержинского, 15, кв. 12, после 18 часов;

▲

двухкомнатная благоустроенная квартира (28 кв. м, 4 этаж, комнаты изолированы, 12 мкр.) на двух- или трехкомнатную в г.г. Украины и Молдавии.

Обращаться: 12 мкр., ул. Мира, 70, кв. 46;

▲

однокомнатная квартира (17 кв. м) и комната в двухкомнатной квартире (17 кв. м) на двух- или трехкомнатную квартиру. 1-й и 5-й этажи не предлагать.

Обращаться: ул. Нефтяников, 21 «а», кв. 11;

▲

двухкомнатная квартира (2 этаж, горячая вода, центр. отопление) на двухкомнатную в г. Фрунзе или прилегающих районах (можно частный дом).

Обращаться: Нижневартовск, ул. Нефтяников, 1, кв. 19;

▲

двухкомнатная благоустроенная квартира в г. Кентау Чимкентской обл. на равноценную в г. Нижневартовске.

Обращаться: 487000, г. Кентау, ул. Алтынсарина, 1, кв. 35;

▲

трехкомнатная благоустроенная квартира (2 мкр. 3 этаж, телефон) на двухкомнатную и однокомнатную квартиры.

Обращаться: телефон 2-26-48;

▲

двухкомнатная квартира (31.7 кв. м, комнаты изолированные, 1 мкр.) на две однокомнатные.

Обращаться: 1 мкр., ул. Менделеева, 6, кв. 104, после 18 часов.

Наш адрес: 626440
г. Нижневартовск, ул. Менделеева, 11
(1-й микрорайон).

ТЕЛЕФОНЫ РЕДАКЦИИ: редактор — 2-21-63, заместитель редактора и промышленный отдел — 7-29-82, 2-32-06; ответственный секретарь—7-88-50; отдел партийной жизни—7-29-87, 2-30-56; отдел информации — 7-28-40, 2-31-96, 6-15-27; отдел писем — 2-33-46; отдел иллюстрации и фотолаборатория — 2-30-56. ТЕЛЕФОНЫ ТИПОГРАФИИ: директор — 2-24-73, 7-27-19; через «Строитель» — 6-19-12; бухгалтерия —2-32-07; инженер-технолог — 2-32-08; общий — 2-32-12.

Нижневартовская типография управления издательств, полиграфии и книжной торговли Тюменского облисполкома Заказ № 416, объем 1 п. л., тир. 27000

Контрольный экземпляр

ПРОЛЕТАРИИ ВСЕХ СТРАН, СОЕДИНЯЙТЕСЬ!

ЛЕНИНСКОЕ ЗНАМЯ

ОРГАН НИЖН. ВАРТОВСКОГО ГОРКОМА КПСС, ГОРОДСКОГО И РАЙОННОГО СОВЕТОВ НАРОДНЫХ ДЕПУТАТОВ ТЮМЕНСКОЙ ОБЛАСТИ

Издается с 4 сентября 1941 года ▲ № 78 (5318) ▲ СРЕДА, 21 апреля 1982 года ▲ Газета выходит ежедневно, кроме воскресенья и понедельника ▲ Цена 2 коп.

ДА ЗДРАВСТВУЕТ МАРКСИЗМ-ЛЕНИНИЗМ — ВЕЧНО ЖИВОЕ РЕВОЛЮЦИОННОЕ ИНТЕРНАЦИОНАЛЬНОЕ УЧЕНИЕ!

(Из Призывов ЦК КПСС к 1 Мая)

Организованно завершим учебный год

Приближается к завершению учебный год в системе партийного просвещения и экономического образования трудящихся. Он проходит в обстановке напряженной работы партии и народа по выполнению решений XXVI съезда КПСС, ноябрьского (1981 г.) Пленума ЦК КПСС, заданий одиннадцатой пятилетки, подготовки к 60-летию образования СССР.

Во всех формах учебы прошли занятия по изучению речи товарища Л. И. Брежнева на XVII съезде профсоюзов СССР, имеющей огромное теоретическое, общественно-политическое и практическое значение для партии, профсоюзов, всего советского народа. Большой интерес у пропагандистов и слушателей вызвали выступления тов. Л. И. Брежнева на торжественном заседании в Ташкенте и в ЦК Компартии Узбекистана. Все это оказывает определяющее влияние на содержание занятий, укрепление связи учебы с жизнью, задачами и деятельностью трудовых коллективов.

В мае предстоит большая, кропотливая и ответственная работа по подготовке и проведению итоговых занятий партийных организаций, методических советов, пропагандистов.

В системе партийного просвещения рекомендуются следующие темы занятий. По курсу «История КПСС» — теоретическое собеседование по произведению В. И. Ленина «Очередные задачи Советской власти» и его значение для практики коммунистического строительства»; по курсу «Исторический опыт КПСС» — «Борьба Коммунистической партии за победу социализма в СССР».

По проблемам «Экономическая политика КПСС», «Совершенствование хозяйственного механизма» — тема «Совершенствование хозяйственного механизма — важное средство успешной реализации экономической политики».

По курсу «Вопросы внутренней и внешней политики КПСС» и проблеме «Вопросы идеологической борьбы на мировой арене» — тема «Борьба за ослабление угрозы войны, обуздание гонки вооружений — стержневое направление внешнеполитической деятельности КПСС и Советского государства».

В системе комсомольского просвещения для слушателей, изучающих курс «Учение, преобразующее мир», рекомендуется тема «Мировое коммунистическое движение на современном этапе».

В текущем учебном году в системе [illegible] мического обра[illegible] [illegible] составляют новые курсы по вопросам экономии и бережливости: «Бережливость — черта коммунистическая», «Экономная экономика», «В. И. Ленин. КПСС об экономии и бережливости», которые были введены в соответствии с постановлением ЦК КПСС и Совета Министров СССР «Об усилении работы по экономии и рациональному использованию сырьевых, топливно-энергетических и других материальных ресурсов».

Ответственным этапом в проверке качества полученных знаний являются итоговые занятия. Нужно сделать все необходимое для их организованного проведения на высоком идейно-теоретическом уровне. При этом следует активно использовать опыт прошлых лет, положительно зарекомендовавшие себя формы и методы.

Содержание и тематическая направленность занятий в текущем году предопределяет необходимость при подведении итогов уделить особое внимание экономическим проблемам, выдвинутым XXVI съездом КПСС. Прежде всего это перевод экономики на рельсы интенсивного развития, улучшение использования производственного потенциала, ускорение научно-технического прогресса и внедрение его достижений, совершенствование хозяйственного механизма, осуществление режима экономии и воспитание бережливости, развитие социалистического соревнования за досрочное достижение суточной добычи миллиона тонн нефти и миллиарда кубометров газа, внедрение передового опыта, повышение творческой инициативы и активности масс.

Итоговые занятия призваны помочь слушателям с позиций высокой требовательности определить свою роль, степень личного участия в выполнении заданий 1982 года и [illegible] пятилет[illegible]

[illegible] подведения итогов учебы, как и прежде, рекомендуется выбирать с учетом контингента слушателей. Обычно такие занятия проводятся дифференцированно: с рабочими в виде собеседования или контрольного опроса по курсу в теме обобщающего характера; со специалистами — в виде заключительного семинара или научно-практической конференции. Необходимо также обсудить предложения слушателей по улучшению экономической деятельности в коллективах.

При подготовке к итоговым занятиям рекомендуем обратиться к примерной тематике заданий и рефератов, опубликованных в «Экономической газете» (№№ 1, 3 за 1982 год). Конечно, она требует конкретизации и уточнений с учетом особенностей отрасли, задач, решаемых трудовым коллективом.

Городской комитет КПСС рекомендует провести итоговое занятие во всех формах экономического образования по теме «Мой вклад в экономию и бережливость». Методические рекомендации будут опубликованы.

В настоящее время одна из главных задач партийных, хозяйственных органов и профсоюзов, советов по политической учебе и экономическому образованию заключается в том, чтобы организованно завершить изучение материала, предусмотренного учебными программами на текущий год, тщательно подготовиться и провести итоговые занятия. Необходимо на заседании советов по учебе рассмотреть вопросы подготовки к итоговым занятиям, осуществить меры по оказанию помощи пропагандистам.

Итоги учебного года в системе марксистско-ленинского образования надо обсудить на заседаниях партком о в, партбюро, партийных собраниях. Следует провинизировать работу пропагандистов в свете требования постановления ЦК КПСС «О дальнейшем совершенствовании партийной учебы в свете решений XXVI съезда КПСС», наметить дополнительные меры по улучшению их подготовки в новом учебном году.

Подготовка и проведение итоговых занятий, обобщение проделанной после XXVI съезда КПСС работы, обмен накопленным опытом, активное использование летне-осеннего периода по подготовке к новому учебному году должны стать важным этапом в деятельности партийных, профсоюзных организаций по совершенствованию марксистско-ленинского образования.

И. ГАНЖОЛА,
заместитель заведующего отделом пропаганды и агитации ГК КПСС.

„КРАСНАЯ СУББОТА" БУРОВИКОВ

Высокой производительностью труда отметил день коммунистического субботника коллектив второго Нижневартовского управления буровых работ. Состоялись торжественные митинги в центральной инженерно-технологической службе, на базе производственного обеспечивания.

На объектах предприятия трудились в этот день 1018 человек, из них непосредственно на рабочих местах — 739.

Заготовлено 35 тонн металлолома, перечислено в фонд пятилетки полторы тысячи рублей. Буровики построили 2,6 тысячи метров скважин при обычном дневной проходке немногим более двух тысяч метров. Причем, этот объем проходки выполнен на сэкономленной электроэнергии — 101,5 тысячи киловатт-часов.

А оригинал на двенадцати человек работала на коллективном огороде.

Г. ЛОЗИНСКИЙ,
зам. начальника отдела НОТ и УП.

РАПОРТУЕТ МЕГИОН

В ленинском субботнике здесь участвовали 24440 человек. Выпущено валовой продукции на 1842 тысячи рублей. Добыто нефти 76 тысяч тонн, попутного газа — три миллиона кубометров. Пробурено 1300 метров эксплуатационных скважин.

Выполнено строительно-монтажных работ на 260 тысяч рублей. Трудились на сэкономленном топливе, электроэнергии, стройматериалах свыше 900 человек.

В фонд пятилетки от мегионцев поступило 68,2 тысячи рублей.



[illegible] коммунистического субботника бригадир сварочно-изолировочного комплекса сорок четвертого специализированного управления треста Самотлортрубопроводстрой Вагиф Магомед-оглы Соболев (на рисунке) сварил «красный стык» нефтепровода.

Эта магистраль протяженностью тридцать семь километров даст возможность НГДУ Варьеганнефть увеличить пропускную способность потоку нефти с Северо-Варьеганского месторождения.



Рисунки И. ЯСЬКО.

20 июня — ВЫБОРЫ В МЕСТНЫЕ СОВЕТЫ

ДОВЕРЕНО ЛУЧШИМ

С каждым днем ширятся подготовка к выборам в местные Советы народных депутатов. Идет выдвижение кандидатов в депутаты Ханты-Мансийского окружного Совета.

На предвыборном собрании коллектив строительно-монтажного управления № 1 треста Нижневартовскнефтестрой второй раз выдвинул кандидатом в депутаты окружного Совета бригадира электрослесарей коммуниста Владимира Сергеевича Дыдыкина.

В окружной Совет второй раз будет баллотироваться и заведующая сектором Нижневартовского отдела Сибирского научно-исследовательского института нефтяной промышленности коммунист Наталья Николаевна Андреева. Активная общественница, она несколько лет возглавляла партийную организацию. Пользуется большим авторитетом и наставником молодых.

Коллектив второго управления буровых работ единодушно назвал кандидатуру слесаря по обслуживанию буровых Сергея Георгиевича Колотова. Передовик производства, ударник коммунистического труда, он много сил и энергии отдает общественной работе. Коммунисты управления оказали С. Г. Колотову большое доверие, приняв кандидатом в члены КПСС.

Решением собрания коллективов треста Мегионгазстрой, ПГДУ Варьеганнефть, Мегионского управления буровых работ выдвинуты кандидатами в депутаты бригадир слесарей строительного управления № 45 Петр Николаевич Панин, электромонтер базы производственного обслуживания Владимир Григорьевич Ищенко и бурильщик Андрей Николаевич Колесов.

Выступая на собраниях, трудящиеся выражают уверенность, что их представители в органах народовластия будут твердо проводить курс партии на дальнейший расцвет Родины, повышение благосостояния советских людей, и призывают избирателей в день выборов отдать свои голоса за кандидатов блока коммунистов и беспартийных.



Москва. Много лет творческой жизни посвятил народный художник СССР Д. А. Налбадян воссозданию образа В. И. Ленина. За четыре произведения из ленинского цикла «В. И. Ленин в подполье», «В. И. Ленин на IX съезде партии», «Выступление В. И. Ленина на Красной площади» и «Выступление В. И. Ленина на заводе АМО в 1918 году» Д. А. Налбадян выдвинут на соискание Ленинской премии.

На снимке: работа действительного члена Академии художеств СССР, Героя Социалистического Труда Д. А. Налбадяна «Выступление В. И. Ленина на Красной площади». (Фотохроника ТАСС).

◆ РЕПОРТАЖ С «КРАСНОЙ СУББОТЫ»

ДЛЯ ЗАВТРАШНЕГО ДНЯ

В полкилометре от первой скважины, пробуренной на Самотлоре мастером Перкиным, — строительная площадка компрессорной газлифтной станции № 3. Более двух месяцев прошло с тех пор, как пришла сюда бригада Героя Социалистического Труда И. П. Нежданова, а болотный пятачок уже освоен. В ряд стоят вагончики, на песчаной площадке уловито снуют машины, тракторы, краны. На главном компрессорном цехе уже смонтированы металлические колонны, ригели, фермы. А на сепаратном дворе у ростверков работают люди с красными флажками на одежде. В красных косынках — работницы аппарата управления комсомольско-молодежного строительного управления № 24 Мегионгазстрой. У них своя задача: разровнять песчаные завалы между фундаментами — там, где не пройдет техника. Работа спорится: слышны шутки, веселые возгласы, смех.

А у звеньев задание посложнее: приготовить опалубку, армокаркасы для завтрашнего бетона. Этим занимаются два звена бригады Булата Азаматова и Владимира Бурлакова. Анатолий Крестов со своими товарищами завершает строительные работы на новой столовой и следит за прогревом бетона — в ночь на 17 апреля был забетонирован первый фундамент под главный компрессор.

Идем с бригадиром по площадке. Николай Павлович рассказывает о том, что сделали вчера и сегодня, чтобы также уверенно работалось завтра.

— Как трудимся? — спрашиваю молодого строителя бригады Сашу Хохлова.

— Нормально, — говорит он и, улыбнувшись, добавляет: — По-праздничному.

В дощатом коробе, что установлен на головках свай, Юра Пасечный и Петр Кульматицкий «колдуют»: у них очень тонкая работа — установка и сварка анкерных болтов. А в общем у всех сорока парней бригады — свое особое задание, которое потом завершится общим итогом.

В коммунистический субботник каждый произвел строительно-монтажных операций на 145 рублей. В фонд пятилетки коллектив перечислил 620 рублей.

А зрительно: на десятках свай встали новые квадраты опалубки, в штабеле — новые щиты сбитых досок, у столовой — новый тамбур, бетон и фундаменте набрал новую прочность. Сделан еще один трудовой шаг в завтрашний день, который дает право сказать бригадиру:

— Мы идем в графике.

А это значит для всех, кто сегодня участвует в строительстве первой газлифтной компрессорной станции на отечественном оборудовании, есть определенная программа, есть фронт работ. Так думалось в феврале, когда бригада взяла на себя смелость начать соревнование по принципу «Рабочей эстафеты». Сегодня конец апреля. Соревнование смежников идет в графике, набирает новый этап — скоро здесь будут монтажники Запсибнефтехиммонтажа, и день 17 апреля приблизил этот момент ударной работой неждановцев.

И. ДМИТРИЕВ.

КАК ВЫПОЛНЯЕМ ОБЯЗАТЕЛЬСТВА

В ПРЯМОЙ ЗАВИСИМОСТИ

Снова март и весь квартал в целом подтвердил, что работа вышкомонтажных предприятий объединения Нижневартовскнефтегаз находится в прямой зависимости от буровиков.

Перевыполнены планы по строительству кустов и вводу новых станков, но к сроку не смонтировано 28 буровых. Проходчики недодали вышкомонтажникам более 30 передвижек. По этой причине только Мегионское ВМУ отстало на десять станков.

4764 часа простоя имели в марте вышкомонтажники по вине буровиков. С заданием по вышкостроению с начала этого года справилось только одно предприятие — ВМУ-1, которое смонтировало 187 буровых, в том числе 35 кустов, на четыре буровых и пять кустов больше намеченного. Этому способствовала хорошая работа в марте первого и второго Нижневартовских буровых управлений.

Апрель для вышкомонтажников особенно напряженный. Кроме своевременного строительства кустов, приходится бросать силы и технику на перетаскивание станков из затопляемых мест (особенно разведочных буровых). Если в этом направлении ВМУ и УБР сработают плохо, то установки могут остаться до следующего зимника без движения.

Особенно большую тревогу вызывает Самотлор. На сегодняшний день вышкомонтажные бригады здесь простаивают из-за отсутствия или неподготовленности станков к демонтажу.

Задержка сдачи установок и демонтаж в результате осложнений и аварий еще объяснимы. Но ведь есть фронт работ для буровых бригад. Стоят построенные кусты, а проходчики строят дополнительные скважины на старых.

В данном случае на каком-то отрезке времени буровые бригады выигрывают сотни, но в дальнейшем-то они теряют тысячи метров. А им следовало бы рациональнее планировать не только свою, но и предвидеть дальнейшую работу подрядчиков.

И. ЩЕРБАКОВ, начальник отдела вышкостроения объединения Нижневартовскнефтегаз.

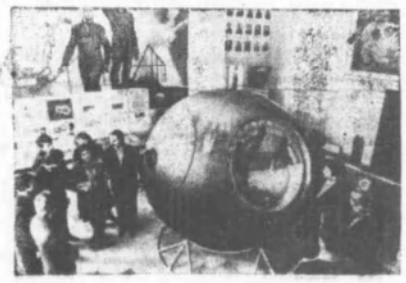

По программе ЦК ВЛКСМ в Чувашской АССР действует агитационно-пропагандистский поезд «Ленинский комсомол». Его члены — лекторы, пропагандисты, коллективы художественной самодеятельности. Они выступают на ударных стройках, предприятиях и в селах Нечерноземья. Организуются встречи с ветеранами партии и комсомола, делегатами XXVI съезда КПСС и XIX съезда ВЛКСМ.

На снимке: участники агитпоезда, представители Вологодской области в музее космонавтики села Шорнелы — на родине космонавта А. Г. Николаева. (Фотохроника ТАСС).

Управление качеством

КУРС — ЭФФЕКТИВНОСТЬ ПРОИЗВОДСТВА

Работа по созданию комплексной системы управления качеством в нефтегазодобывающем управлении Белозернефть началась в 1977 году. Специалисты, занимающиеся ее разработкой, тщательно изучили опыт внедрения таких систем на многих ведущих предприятиях страны, в частности, в городах Львове и Краснодаре. Они пришли к выводу, что конечный результат производственной деятельности ПГДУ — качество сдаваемой нефти зависит от качества труда всех подразделений управления, непосредственных исполнителей работ.

Уже в первый год создания комплексной системы на предприятии много было сделано по совершенствованию должностных инструкций и положений, являющихся основным инструментом эффективного управления. В результате была получена ясная и полная картина распределения основных целей деятельности подразделений и их работников, уточнены организационные структуры цехов и служб, их взаимоотношений.

Был проведен анализ состояния дел по качеству, а по нему определен перечень стандартов. Последние дали возможность согласовать специфические условия нефтегазодобывающего управления со всей системой, создали практические основания регламентации, упорядочения главных организационных, технических и экономических воздействий на качество труда.

Всего за шесть лет разработано 27 стандартов предприятия. Они внедряются во всех подразделениях, ими руководствуются в работе.

В 1980—1981 годах было составлено и зарегистрировано техническое задание на разработку проекта комплексной системы управления качеством труда и продукции, в котором определены тринадцать функций системы, регламентированных стандартами предприятия. В ПГДУ дважды в месяц проводятся дни качества, на которых рассматриваются вопросы оценки труда отделов и служб, взаимные претензии, выполнение геолого-технических мероприятий, анализируются итоги работы подразделений. Все это оформляется протоколами и справками, они же являются основанием для премирования работников. Кроме того, по оценке качества труда цехов и отделов заполняется «экран качества».

В настоящее время работы по совершенствованию комплексной системы управления качеством труда и продукции успешно продолжаются. Составляется технический проект и определены сроки завершения внедрения.

Г. ГУДЫМЕНКО, ответственный по стандартизации и качеству управления.

ШКОЛА И ЖИЗНЬ

ЗАКОНЧИЛАСЬ АТТЕСТАЦИЯ-82

Одним из стимулов совершенствования профессионального мастерства педагогов стала в последние годы их аттестация. Она служит дальнейшему повышению качества обучения и коммунистического воспитания учащихся, росту идейно-теоретического уровня педагогов, их деловой квалификации.

В школах города прошел второй этап аттестации (первый был в 1977 году). Его проведению предшествовал большой подъем творческих сил. Заметно улучшилась методическая работа.

В методкабинетах школ №№ 5, 6, 7, 8, 11, 13 постоянно проводились выставки. Здесь был представлен и дидактический материал, и опыт работы по определенной теме. Интенсивно работали школьные методические объединения, где слушались творческие отчеты отдельных учителей, проводились собеседования по вопросам самообразования, посещались открытые уроки и внеклассные мероприятия, происходил обмен опытом. Только для молодых специалистов было организовано пять семинаров на актуальные темы, практикум по использованию технических средств обучения в условиях кабинетной системы.

Значительно возросла идейная направленность уроков и внеклассных мероприятий. В пятой, десятой, тринадцатой школах открыты залы боевой славы, где проводятся торжественные линейки по приему в пионеры и комсомол, встречи с ветеранами войны и труда. Широкое распространение получили конференции, ленинские уроки, заочные путешествия по ленинским местам, ленинские и общественно-политические чтения.

Строгие требования предъявлялись аттестационным комиссиям и рабочей группе горОНО к качеству аттестационных материалов, представляемых школами, особенно к характеристикам учителей. Это позволило провести очередную аттестацию на высоком организационно-педагогическом уровне, в обстановке доброжелательного отношения, в условиях широкой гласности и большой активности педколлективов.

Всего в нынешнем году прошли аттестацию 164 учителя. 50 из них заслуживают поощрения, что составляет 28 процентов от общего числа аттестуемых. ГорОНО ходатайствовало перед вышестоящими органами народного образования о присвоении звания «старший учитель» О. Д. Номоконовой и Е. В. Литовченко из четвертой, Г. П. Касьяновой из седьмой, Г. П. Зуморинов из восьмой школ о звании «учитель-методист» Т. М. Евсеевой из пятой, Р. К. Мирясовой из шестой, С. В. Козловой из седьмой школ. Кроме того, горОНО ходатайствует о присвоении звания «Отличник народного просвещения» З. К. Тарифулиной из первой и Т. П. Елбаевой из восьмой школ и звания «Отличник просвещения СССР» К. А. Бишировой из девятой и Р. Ф. Халюковой из восьмой школ.

Много прекрасных педагогов работает в начальных классах. Поддержав почин киевских учителей «Начальному звену — высший уровень обучения», они прививают навыки выразительного чтения и правильной устной речи учащимся, умения грамотного письма, воспитывают любовь к книге и интерес к слову, развивают общественную активность младших школьников, учат любить наш суровый северный край. Многих учителей отличает высокая педагогическая культура. Они по-матерински любят малышей, воспитывают стремление к добру, желание пресекать зло, учат в книгах и в жизни находить примеры, достойные подражания.

Просто диву даешься, как могла научить своих третьеклассников Г. П. Зуморина такой острой наблюдательности к окружающей природе, умению увидеть то, на что не каждый взрослый обратит внимание. «Эрудированные ребята». — так сказали о ее воспитанниках молодые учителя, посетившие занятия кружка «Хочу все знать».

Эмоционально, содержательно ведет уроки Р. Ф. Халюкова, ее ребята любят и знают стихи советских поэтов, могут выразительно их рассказывать и писпенировать. Учительница учит выделять главную мысль прочитанного.

Продолжают эту целенаправленную работу в старших классах учителя русского языка и литературы Г. П. Корсакова из пятой, Г. Ф. Демченко из седьмой, Н. А. Евстигнеева из девятой школ.

Интересны уроки С. В. Козловой из седьмой школы. Они отличаются содержательным материалом, четкой продуманностью всех его этапов. Учители отличает чувство огромной ответственности за все, что она делает.

Т. М. Евсеева преподает историю. Учительница сумела раздвинуть рамки учебника и показать своим учащимся, сколько интересного, неизведанного, манящего таится за его страницами. У нее всегда обилие дополнительной литературы, яркой впечатляющей наглядности. На такие уроки школьники ходят с радостью.

Много в школах города творческих педагогов, по-настоящему увлеченных своей нелегкой работой. Всех не назовешь. И каждая новая аттестация увеличивает их число. Впереди экзамены, которые покажут уровень подготовленности учителей и степень качества знаний учащихся. Предстоит напрячь все силы, чтобы успешно завершить и этот этап учебно-воспитательного процесса.

Т. ЯРЧЕНКО,
старший методист горОНО.

Из сумки почтальона

Памяти героя

Совсем недавно от окраины вашего города прош[ел] маршрут традиционного лыжного похода школьников и комсомольцев, посвященного памяти героя Великой Отечественной войны А. П. Зырянова. По маршруту отважных лыжников тепло встретили жители сел Вилючинска, Вилючинска — места гибели отряда Зырянова.

В нынешнем походе приняли участие [воспитанники] учебы воспитанники коллективов ра[ди]ОСАВФ, команда «Одиннадцать» Дома пионеров [и] смены — победители и призеры городских [и] дых соревнований. Участники похода почтили [память] героев минутой молчания. Многие ребята, прошед[ши] после перед трудностей, испытали характер [и] себе уверенность.

П. МУХИТОВ,
руководитель группы похода.

А хлеб пропадает

Все мы знаем, что хлеб — это наше величайшее богатство. И стараемся покупать его столько, сколько необходимо.

Но иногда все равно остается лишнее. Очень хорошее было начало, когда в подъездах домов поставили бачки для сбора хлебных отходов. Но беда в том, что поставить-то поставили, но забыли про них. В одном подъезде бачок полный стоит с третьего апреля. Никто хлеб не выносит.

Инициатива осталась без продолжения.

Пропадает такой ценный корм для скота. Когда же, наконец, в городе разрешится эта проблема?

А. АБРАМЕНКОВА.

Облик твоего города

Город у нас молодой. И архитектурный облик у него должен быть особый. Да только плохо заботимся мы об этом. Стоит бросить взгляд на любой дом — него только не увидишь. Балконы затянуты пленками или застеклены, а ведь это никак не украшает дом. Еще возникает закономерный вопрос: откуда же берутся материалы для всего этого?

На балконах могут болтаться и веревки с бельем. А ведь у домов должны быть площадки для этого, где они и когда, наконец, появятся?

Почему мы, горожане, так безответственно относимся к тому, что создали своими руками? Посмотрите, например, во что превратились подъезды шестнадцатиэтажных домов, где все было сделано на совесть?

От всего этого беспорядка наш город конечно, не выиграет. Очень хочется, чтобы управление жилищно-коммунального хозяйства горисполкома навело порядок.

Г. ДОМБРАУСКЕНЕ.

◆ ВОСПИТАНИЮ — КОМПЛЕКСНЫЙ ПОДХОД

СОДРУЖЕСТВО

В своей речи на XVIII съезде ВЛКСМ Л. И. Брежнев сказал: «Чрезвычайно важно, чтобы молодые люди научились рационально использовать свободное время. Безделье, выпивки, невеселое, я бы сказал, «веселье» ради того, чтобы убить время — эти потери в юные годы потом уже трудно восполнимы».

Производительность труда, качество работы во многом зависит от того, как отдохнул человек, какое у него настроение после выходного дня.

Культурно-массовый отдел Дворца культуры нефтяников «Октябрь» всю свою работу строит совместно с молодежными общежитиями. Давно началось это содружество. Уже много лет для воспитателей открыты двери университета культактива. Здесь читаются лекции по вопросам коммунистического воспитания трудящихся. Теория подкрепляется практикой. Показательные мероприятия: тематические вечера, устные журналы — дают воспитателям немало знаний.

Главное место в своей работе мы отводим лекционной пропаганде. В восемнадцатом общежитии создан лекторий «Молодежь и современность», а шестом — «Человек и закон», в четвертом — «Алкоголь — враг здоровья», в двадцать первом — «Религия и современность». Темы лекториев злободневны и актуальны. Зачастую лекции превращаются в вечера вопросов и ответов.

Практикуем и тематические вечера — это давно прижившаяся и ставшая традиционной форма работы в общежитиях. Наиболее хорошее впечатление остались вечер в общежитии № 32 «Сердце мое, Самотлор!» и в 31-м — литературный вечер.

А вот трибуна общественного мнения — это дело новое, но очень действенное и эффективное. Его задача — борьба с пережитками прошлого: пьянством, хулиганством, нарушениями трудовой дисциплины.

Решилась и проблема посещения киносеансов, спектаклей, концертов. Для тех, кто живет в общежитиях, проводятся отдельные киносеансы. После них проходит обсуждение, можно получить дополнительную информацию. Кроме всего, нижневартовская молодежь может посмотреть фильмы непосредственно в общежитиях. В восемнадцати общежитиях установлены кинопередвижки.

И концерты можно увидеть в актовых залах общежитий №№ 18, 19, 13, 15, 25, 30, 33. Там за последние три месяца побывали цирковая студия и студия эстрадного танца, концертная агитбригада, вокально-инструментальный ансамбль «Радость».

Многие из живущих в общежитиях стали участниками фестиваля дружбы народов «Моя Родина — СССР». На нем проходило знакомство с представителями советских республик.

Содружество культучреждений с общежитиями продолжается и крепнет.

Л. ЧУРАВЦЕВА,
заведующая отделом Дворца культуры нефтяников «Октябрь».

ЗА РУБЕЖОМ



Дели. «Нет — ней троном бомбе», «Прекратить гонку вооружений», «Американские империалисты, убирайтесь из Индийского океана» — под такими лозунгами в индийской столице состоялась массовая демонстрация индийских борцов за мир. В манифестации, проведенной по инициативе Национальной федерации индийских женщин (НФИЖ), приняли участие представители различных женских организаций, выступающих за мир, разрядку и разоружение. Их участники потребовали от администрации Рейгана прекратить осуществление опасных планов по производству нейтронной бомбы, крупномасштабному развертыванию нового химического оружия.

(Фотохроника ТАСС).



Демонстрация французских фермеров состоялась в Париже. Она была проведена в знак протеста против сельскохозяйственной политики «Общего рынка», тяжело сказывающейся на жизненном уровне широких слоев крестьянства. Участники демонстрации потребовали повысить дотационные в ЕЭС отпускные цены на продукцию сельского хозяйства.

На снимке: демонстранты на улицах Парижа.

Телефото АП — ТАСС.

Редактор
Б. Н. СЫРПИН

СПРАВКИ • ОБЪЯВЛЕНИЯ • СПРАВКИ

КУДА ПОЙТИ УЧИТЬСЯ?

ПРОИЗВОДСТВЕННОЕ ОБЪЕДИНЕНИЕ НИЖНЕВАРТОВСКНЕФТЕГАЗ ПРИГЛАШАЕТ ВАС В НИЖНЕВАРТОВСКОЕ ТЕХНИЧЕСКОЕ УЧИЛИЩЕ № 41

Училище предлагает следующие профессии:

Для юношей —

бурильщик эксплуатационного и разведочного бурения скважин на нефть и газ;

помощник бурильщика эксплуатационного и разведочного бурения скважин на нефть и газ;

электромонтер по обслуживанию буровых;

слесарь по обслуживанию буровых.

Стипендия—100 рублей.

Оператор подземного ремонта скважин;

оператор по исследованию скважин.

Стипендия — 94 рубля.

Вышкомонтажник.

Стипендия — 93 рубля.

Электромеханик сварщик — стипендия 72 рубля.

Оператор по добыче нефти и газа — стипендия 85 рублей.

Слесарь КИПиА — стипендия 37 рублей.

Для девушек —

оператор технологических установок;

продавец промышленных товаров;

продавец продовольственных товаров;

контролер-кассир;

повар, кондитер.

Стипендия — 37 рублей.

На учебу принимаются юноши и девушки, имеющие среднее образование, без вступительных экзаменов. Срок обучения 1 год.

Выпускники училища направляются на предприятия производственного объединения Нижневартовскнефтегаз.

При поступлении необходимо предъявить следующие документы:

1. Заявление с указанием выбранной профессии.
2. Документ об образовании.
3. Характеристику.
4. Справку с места жительства и о семейном положении.
5. 6 фотокарточек размером 3х4.
6. Медицинскую справка форма 25-Ю (для подростков до 18 лет).

Паспорт, приписное свидетельство, военный билет предъявляются лично.

Начало занятий с 1 сентября 1982 года.

Прием заявлений производится до 25 августа.

Адрес училища: г. Нижневартовск, ул. Набережная, 80 «а».

ТЮМЕНСКОЕ ГОРОДСКОЕ ТЕХНИЧЕСКОЕ УЧИЛИЩЕ № 33 (пищевой промышленности) объявляет прием учащихся на 1982-83 учебный год

Училище готовит:

на базе 8 классов, срок обучения 2 года — пекарь, тестовод, машинист тесторазделочных машин, кондитер, пекарь. Срок обучения 1 год;

на базе 10 классов, срок обучения 1 год — пекарь, тестовод, машинист тесторазделочных машин, лаборант химико-бактериологического анализа, кондитер (срок обучения 2 года), чертежник-конструктор (срок обучения 1,5 года).

Иногородние обеспечиваются общежитием. Принятые в училище с образованием 8 классов находятся на государственном обеспечении, получают бесплатное трехразовое питание, зимнюю и летнюю форму одежды. пекари — доплату в размере 30 рублей.

Учащиеся, имеющие образование 10 классов, обеспечиваются стипендией в размере 30 рублей. Принятым в группы по специальностям: пекарь, тестовод, машинист тесторазделочных машин —выплачивается стипендия в размере 70 рублей.

При прохождении производственной практики учащиеся получают 33 процента от заработной платы.

Учащиеся, окончившие училище на «отлично», направляются на учебу в институты пищевой промышленности.

Для поступления в училище необходимо явиться лично, имея при себе документы: документ об образовании, характеристику, медицинскую справку (ф. № 286) и справку о прививках, шесть фотографий размером 3х4 см, справки о семейном положении и с места жительства. Лица в возрасте 18 лет предъявляют паспорт.

Начало занятий с 1 сентября 1982 года. Прием заявлений с 1 мая 1982 года.

Приемная комиссия работает по адресу: ул. Ставропольская, 1. Проезд автобусами 15, 15к, 38, 40, 41, 42, 59, остановка «Пышма».

СРЕДНЕЕ ГОРОДСКОЕ ПРОФЕССИОНАЛЬНО-ТЕХНИЧЕСКОЕ УЧИЛИЩЕ № 15 Г. ГАВРИЛОВ-ЯМ ЯРОСЛАВСКОЙ ОБЛАСТИ

производит прием заявлений на 1982-83 учебный год учащихся в возрасте 14—20 лет с образованием 8—10 классов без вступительных экзаменов по специальностям: ткачиха, прядильщица, мотальщица пряжи, ленточница-ровничница, электромонтер, слесарь-ремонтник.

Училище имеет свою историю и славные традиции. За 62 года из его стен вышло большое количество квалифицированных рабочих, знатных людей нашей страны — Герои Советского Союза, делегаты съездов партии, комсомола, профсоюза, лауреаты Государственных премий, премий Ленинского комсомола и т. д.

Училище сегодня — это современное среднее учебное заведение. Срок обучения на базе 10 классов—10 месяцев, на базе 8 классов — 3 года.

Учащиеся, имеющие среднее образование и получившие аттестат с отличием об окончании училища, после окончания его имеют право поступить в высшее учебное заведение.

В училище для обучения имеются хорошие условия. Все учащиеся обеспечиваются бесплатным трехразовым питанием, обмундированием или вместо этого выплачивается денежная компенсация.

Учащиеся, обучающиеся на базе 10 классов, получают компенсацию 70 рублей в месяц, а на базе 8 классов — 38 рублей.

За выработанную продукцию во время прохождения производственной практики выплачивается заработная плата по расценкам кадровых рабочих. На втором курсе она составляет 100—120 рублей.

Все учащиеся — девушки обеспечиваются бесплатным благоустроенным общежитием, в комнате живут 3—4 человека.

Общежитие, учебный корпус и столовая находятся в одном здании, где имеются светлые, хорошо оборудованные учебные кабинеты, музей революционной, боевой и трудовой славы, библиотека с читальным залом, комната отдыха и актовый зал, прачечная, сушилки и другие бытовые помещения.

Заявления с документами: свидетельство о рождении, документ об образовании (подлинник), справка с места жительства и семейном положении, медсправка № 286, характеристика, 4 фотокарточки размером 3х4 направляйте по адресу: Ярославская обл., г. Гаврилов-Ям, ул. Зои Зубриной, СПТУ-15, приемная комиссия.

Заявления принимаются с 1 апреля 1982 года, приезд в училище к 25 августа, начало занятий 1 сентября 1982 года.

Бюро по трудоустройству приглашает:

на Нижневартовский газоперерабатывающий завод — машинистов технологических насосов 3—5 разрядов, слесарей по ремонту технологического оборудования 4—5 разрядов, операторов технологических установок 4—5 разрядов, операторов (товарных) 3—4 разрядов, машинистов технологических компрессоров 4—6 разрядов, прибористов, слесарей в цех КИПиА 4—6 разрядов, электромонтеров по ремонту и обслуживанию электрооборудования технологических установок 4—6 разрядов, электромонтеров по ремонту устройств релейной защиты и автоматики и средств измерения электрооборудования технологических установок 4—6 разрядов, кабельщиков-спайщиков 5—6 разрядов.

Рабочие — мужчины обеспечиваются общежитием и впоследствии квартирами согласно очередности;

▲

в Нижневартовский госбанк — кассиров;

▲

на Нижневартовский завод по ремонту автомобилей — кладовщиков, рабочих на склад, вахтера;

▲

в Нижневартовское линейное производственное управление магистральных газопроводов — электромонтеров, электромехаников связи;

▲

в Нижневартовское монтажно-наладочное управление треста Запсибнефтеавтоматика — мастеров по строительству линий связи и телемехаников, монтажников связи со сдельной оплатой труда, слесарей КИПиА 5 разряда.

Обращаться: остановка «ВМК», автобусы №№ 9 и 2, монтажно-наладочное управление.

▲

в СМУ НГДУ Нижневартовскнефть им. В. И. Ленина срочно — машинистов автокранов КС-2561, машинистов трубоукладчика, водителей 1—3 классов, токаря-фрезеровщика 5 разряда;

▲

в домостроительный комбинат объединения Нижневартовскстрой — главного механика, начальника отдела труда и заработной платы, инженеров-конструкторов, мастеров на строительные потоки с окладом согласно штатному расписанию, плотников 3 разряда и выше, со сдельной оплатой труда.

Обращаться в отдел кадров ДСК;

▲

в трест-площадку Строймеханизация объединения Нижневартовскстрой — машинистов пневмогусеничных и автомобильных кранов, автовышек, главного диспетчера, старшего инженера отдела материально-технического снабжения, механиков, мастеров, машинисток, слесарей КИПиА.

▲

в ремонтно-строительное управление № 1 треста Нижневартовскремстрой срочно — плотников 3—4 разрядов.

Одиноким предоставляется общежитие и прописка.

Обращаться в бюро по трудоустройству: ул. Нефтяников, 1«а», к. 48.

Меняется

четырехкомнатная квартира (58 кв. м, 5 этаж) на двух- и однокомнатную квартиры. Одну можно в г. Мегионе.

Обращаться: ул. Интернациональная, 11«б», кв. 55;

▲

двухкомнатная квартира (5 этаж) на трехили четырехкомнатную с 1 по 5 мкр., 1 этаж не предлагать.

Обращаться: ул. М. Жукова, 6 «а», кв. 75, после 19 часов;

▲

однокомнатная квартира в г. Нефтекумске Ставропольского края на двухкомнатную квартиру в г. Нижневартовске.

Обращаться: 7 мкр., ул. Дзержинского, 17, кв. 307;

▲

двухкомнатная благоустроенная квартира площадью 31 кв. м в 8-мкр. на двух- или однокомнатную в г. Тирасполе, Бендеры Молдавской ССР.

Обращаться: Нижневартовск, ул. Нефтяников, 66, кв. 76;

▲

трехкомнатная квартира в г. Новосибирске на любую в г. Нижневартовске на один—три года.

Обращаться: ул. Менделеева, 20, кв. 72, или г. Новосибирск, 630017, ул. Бориса Богаткова, 226, кв. 110;

▲

благоустроенная двухкомнатная квартира (4 этаж, 28,6 кв. м, комнаты изолированы) в г. Салавате Баш. АССР на квартиру в г. Нижневартовске.

Обращаться: ул. Менделеева, 4, кв. 19.

Нижневартовский учебно-консультационный пункт Тюменского индустриального института имени Ленинского комсомола доводит до сведения студентов-заочников, что летняя лабораторно-экзаменационная сессия будет проводиться в помещении УКП по адресу: ул. Ленина, 5 «а», пятый этаж, с 7 по 21 июня 1982 года. Справки по телефону: 7-26-52.

К СВЕДЕНИЮ ЗАКАЗЧИКОВ!

Ателье «Северянка» по пр. Космонавтов, 23, с 12 апреля 1982 года начинает функционировать как ателье по пошиву головных уборов.

Примерки и реализация принятых заказов в ателье «Северянка» производится в ателье «Комета» по ул. Дзержинского, 17 (7 мкр.).

Нижневартовский ремонтно-строительный участок бытового обслуживания населения принимает заявки от населения на обивку дверей, ремонт квартир, изготовление окопных и дверных блоков, полотен, косяков, обналичников, плинтусов.

В ОБЩЕСТВЕННОЙ ПРИЕМНОЙ ДЕЖУРЯТ:

22 апреля — РОМАНЕНЯ Любовь Александровна, юрисконсульт производственного объединения Сибнефтепереработка.

Прием ведется в помещении редакции газеты «Ленинское знамя», с 17-00 до 18-00.

Наш адрес: 626440, г. Нижневартовск, ул. Менделеева, 11 (1-й микрорайон).

ТЕЛЕФОНЫ РЕДАКЦИИ: редактор — 2-21-63, заместитель редактора и промышленный отдел — 7-29-82, 2-32-06; ответственный секретарь—7-88-50; отдел партийной жизни—7-29-87, 2-30-56; отдел информации — 7-28-40, 2-31-96, 6-15-27; отдел писем — 2-33-46; отдел иллюстраций и фотолаборатория — 2-30-56. ТЕЛЕФОНЫ ТИПОГРАФИИ: директор — 2-24-73, 7-27-19; через «Строитель» — 6-19-12; бухгалтерия —2-32-07; инженер-технолог — 2-32-08; общий — 2-32-12.

Нижневартовская типография управления издательств, полиграфии и книжной торговли Тюменского облисполкома Заказ № 1516, объем 1 п. л., тир. 27000.

ПУСТЬ ЖИВЕТ В ВЕКАХ ИМЯ И ДЕЛО ВЛАДИМИРА ИЛЬИЧА ЛЕНИНА!

ПРОЛЕТАРИИ ВСЕХ СТРАН, СОЕДИНЯЙТЕСЬ!

ЛЕНИНСКОЕ ЗНАМЯ

ОРГАН НИЖНЕВАРТОВСКОГО ГОРКОМА КПСС, ГОРОДСКОГО И РАЙОННОГО СОВЕТОВ НАРОДНЫХ ДЕПУТАТОВ ТЮМЕНСКОЙ ОБЛАСТИ

Издается с 4 сентября 1941 года ▲ № 79 (5319) ▲ ЧЕТВЕРГ, 22 апреля 1982 г. ▲ Газета выходит ежедневно, кроме воскресенья и понедельника ▲ Цена 2 коп.



60-ЛЕТИЮ СССР — 60 УДАРНЫХ НЕДЕЛЬ!

Эта ударная трудовая неделя — Ленинская

ЛЕНИН С НАМИ

...благодарное человечество будет хранить в сердце своем память о Владимире Ильиче — человеке, который гением своим, трудом своим открыл первую страницу истории нового общества.

Л. И. БРЕЖНЕВ.

Сегодня — 112-я годовщина со дня рождения В. И. Ленина. С именем Ленина, с его учением связаны все выдающиеся революционные события нашего века. Титан научной мысли, пламенный революционер, создатель Коммунистической партии и первого в мире социалистического государства, он всю свою жизнь посвятил делу рабочего класса, трудящихся масс. Его жизнь прошла в неустанной работе гениальной мысли, в революционном действии, в острых идейных и политических битвах.

В. И. Ленин всесторонне развил учение К. Маркса и Ф. Энгельса, обогатив все составные части марксизма принципиально важными положениями, открыл новый этап его развития. Ленинское учение об империализме, о социалистической революции и диктатуре пролетариата, о партии, о классовых союзниках пролетариата в борьбе за демократию и социализм, о неразрывной связи социального и национального освобождения, о путях строительства социализма и коммунизма, о принципах мирного сосуществования государств с различным общественным строем — бесценное идейно-теоретическое и методологическое оружие революционеров всех стран.

В ожесточенных идейных сражениях В. И. Ленин защитил и отстоял марксизм от ревизионистов всех мастей. Он был не только гениальным теоретиком, но и практиком революционной работы.

В. И. Ленин и созданная им партия подготовили и возглавили первую в истории социалистическую революцию. Воплощением ленинских идей и новым вкладом в марксизм-ленинизм стало построение в нашей стране развитого социализма.

Яркой демонстрацией верности идеалам и делу Ленина явился XXVI съезд КПСС. Документы съезда — новый этап в развитии марксистско-ленинской теории.

Ход истории, глубокие преобразования, в корне изменившие облик современного мира, приносят новые доказательства правоты ленинских идей. Ленинизм стал марксизмом наших дней, интернациональной теорией и практикой коммунистических и рабочих партий, международного рабочего класса, символом социального обновления мира, революционным знаменем нашей эпохи.

БРИГАДА бурового мастера И. Г. Подшивалова из Мегионской нефтеразведочной экспедиции — лидер соцсоревнования в честь 60-летия образования СССР.

Комсомольско-молодежный коллектив в марте показал наивысшую проходку по экспедиции, пробурив пять тысяч 521 метр разведочных скважин.

Бригада досрочно завершила программу четырех месяцев и в день «красной субботы» вела разведку на сэкономленных материалах.

На снимках: помощник бурильщика П. И. Чернов из вахты И. Г. Кравцова; вертолет — надежный помощник геологоразведчиков.

Фото Ю. ФИЛАТОВА.





сообщают рабкоры

ПЛАНЫ — ДОСРОЧНО

Коллектив Нижневартовской центральной базы по прокату и ремонту бурового оборудования уже выполнил план четырех месяцев по выпуску продукции.

Победители социалистического соревнования — кавалер ордена Трудового Красного Знамени слесарь Г. В. Спицын и бригадир комсомольско-молодежной бригады имени XXVI съезда КПСС А. Г. Шарапков — возглавят первомайскую праздничную колонну.

В. ЛЬВОВ.

* * *

Нижневартовское погрузочно-транспортное управление цели выполнило досрочно. На дальние нефтяные месторождения района перевезено 755 тысячи тонн различных грузов.

Впереди бригада водителей, руководимая ветераном труда В. П. Котлобаем из УГТ-7. Среди победителей социалистического соревнования также бригады В. Л. Дунтарева и П. В. Прасолова из Мегионского УГТ.

З. ОСОКИНА.

* * *

О досрочном завершении пятимесячной производственной программы рапортует коллектив Нижневартовской тампонажной конторы. Зацементировано 289 эксплуатационных колонн и столько же кондукторов на вновь пробуренных скважинах.

В социалистическом соревновании победили бригадир Г. Г. Ахметов, четвертого цехов, которыми руководит А. П. Белоглазов и Р. Г. Гайнов.

Л. ВЛАДИМИРОВ.

НА ВАЖНЕЙШЕМ ОБЪЕКТЕ

В социалистическом соревновании в честь юбилея страны показывает образцы ударного труда сварочно-монтажная бригада Г. А. Новикова из семнадцатого специализированного управления треста Самотлортрубопроводстрой. Сегодня она работает на одном из важнейших городских объектов — двенадцатикилометровом газопроводе. Новая магистраль подает голубое топливо на вновь строящуюся котельную завода «Нижневартовский».

Особенно высокую производительность труда трубопроводчики Г. А. Новикова показали в красную субботу. В этот день они сварили и изолировали четыре стыка газопровода — в два раза больше нормы.

А. МАГАРАМОВ, зональный корреспондент.

ПРАЗДНИК ТРУДА НА ЗАРЬЕГАНЕ

▲ Весомый вклад внесли в фонд одиннадцатой пятилетки работники основного производства Варьеганнефтегазразведки. Сегодня на промыслах Варьеганского управления буровых работ — центральной инженерно-технологической службы: буровые бригады, коллективы основных служб, «Комсомольская субботник» для ЦИТС начались задолго до 17 апреля. Это сказалось с отличным методом труда.

17 апреля к шести часам утра первых смен бригад прибурилов 700 метров горных пород. Наибольший вклад внесли в этот день коллективы мастеров И. Г. Казанкова, И. Н. Алексеева, Б. А. Трусова. Лучшими были признаны вахты бурильщиков И. Г. Хомы и Б. А. Рыжова. Всего в день субботника пройдено 2050 метров скважин, на 700 больше, чем было взято по обязательствам.

▲ Наивысшей производительности труда отметили субботники и работники вышкомонтажного управления.

Бригада старшего прораба В. П. Шабаро обязалась 17 апреля закончить работу и сдать кустовую № 36 на одну бригаду-день раньше срока. И слово свое сдержала. Всего вышкомонтажниками выполнен объем работ на сумму 18 тысяч рублей. На них 700 рублей будет перечислено в фонд пятилетки.

▲ Организованно прошел праздник в коллективе базы производственного обслуживания. Собрано и отправлено 47 тонн металлического лома, приведен в порядок центральный склад, убрана территория базы и все служебные помещения. Ударно трудились на субботнике котельщик Т. П. Христофоров, электромонтер Н. Е. Ермаленко, слесарь И. Н. Садонов и другие.

Ударно поработала молодежь. Комсомольско-молодежные бригады и экипажи из управления технологического транспорта и специализированного управления механизированных работ, тампонажной конторы трудились в этот день на сэкономленном топливе.

Особенно отличились комсомольско - молодежная бригада А. Плотникова из УТТ. Она к 17 апреля сэкономила 3,5 тысячи тонн бензина. Комсомольцы собрали 96 тонн металлолома.

▲ Задание дня перекрыли на 180 процентов бригада грузчиков Н. С. Прокудина из тампонажной конторы.

Всего Варьеганским УБР в фонд пятилетки перечислено 11 тысяч рублей.

В. ЗОЛАДО,
заместитель секретаря парткома Варьеганского УБР.

ЛЕНИНСКОЕ НАСЛЕДИЕ

ХРОНИКА

Более чем на 130 языках тиражом около 550 миллионов экземпляров подины сегодня труды Владимира Ильича Ленина. В переводной литературе, по данным ЮНЕСКО, его произведения занимают первое место в мире. Интерес к ленинским работам неуклонно растет.

Новым крупным вкладом в Лениниану стало только что завершение коллективом ученых Института марксизма-ленинизма при ЦК КПСС (ИМЛ) работа над 12-томной биографической хроникой В. И. Ленина. Заместитель директора института Дмитрий Иванович АНТОНОВ по просьбе корреспондента АПН Александра САПСАЛИ комментирует это событие.

— Первая попытка собрать воедино литературное наследие В. И. Ленина относится еще к 1920 году. В издавшие тогда 20 томов (26 книг) вошли более полутора тысяч ленинских произведений и писем. Всего в нашей стране вышло пять изданий собрания сочинений В. И. Ленина. 55 томов последнего из них — Полного собрания сочинений В. И. Ленина — содержат уже около девяти тысяч произведений и документов, более половины из которых не входили в предыдущие издания. Среди них свыше тысячи работ и писем было опубликовано впервые. К тому же на основе оригинальных ленинских материалов, уже много лет хранящихся в ИМЛ, и недавно обнаруженных новых документов, рукописей, писем подготовлено и выпущено в свет 38 ленинских сборников, около 15 тысяч отдельных изданий его произведений, множество тематических сборников ленинских трудов. Осуществлено много изданий научной и восемь изданий популярной биографии В. И. Ленина.

Библиографическая хроника В. И. Ленина, работа над которой теперь завершена, — новый заметный вклад в изучение его жизни, теоретической и практической деятельности, значительное событие в жизни КПСС и мирового коммунистического и рабочего движения. 42 тома хроники ведомой жизни вождя пролетариата — это около 30 тысяч событий, фактов.

Все известные до настоящего времени исторические источники использованы в ленинской Биохронике. Здесь зарегистрированы все достоверные, события и факты из жизни и деятельности Владимира Ильича. Они выстроены в единый хронологический ряд, в котором год за годом, месяц за месяцем, день за днем, час за часом, а иногда и минута за минутой прослеживается его жизненный путь. Хроника включает также тысячи лиц — участников событий — и мест (адресов), где эти события происходили.

Для создания Биохроники потребовалась большая исследовательская работа. Содействие в подготовке уникального издания оказали многие научные учреждения СССР и других социалистических стран. Советские журналисты и ветераны партии, коммунисты, прогрессивная интеллигенция и молодежь зарубежных стран также помогли в поиске новых документов автографов рукописей ленинских трудов. Осуществлено много изданий научной и восемь изданий популярной биографии В. И. Ленина.

Библиографическая хроника В. И. Ленина, работа над которой теперь завершена, — новый заметный вклад в изучение его жизни, теоретической и практической деятельности, значительное событие в жизни КПСС и мирового коммунистического и рабочего движения. 42 тома хроники ведомой жизни вождя пролетариата — это около 30 тысяч событий, фактов.

Все известные до настоящего времени исторические источники использованы в ленинской Биохронике. Здесь зарегистрированы все достоверные, события и факты из жизни и деятельности. Они выстроены в единый хронологический ряд, в котором год за годом, месяц за месяцем, день за днем, час за часом, а иногда и минута за минутой прослеживается его жизненный путь. Хроника включает также тысячи лиц — участников событий — и мест (адресов), где эти события происходили.

Для создания Биохроники потребовалась большая исследовательская работа. Содействие в подготовке уникального издания оказали многие научные учреждения СССР и других социалистических стран. Советские журналисты и ветераны партии, коммунисты, прогрессивная интеллигенция и молодежь зарубежных стран также помогли в поиске новых документов, в других — им удалось установить точное, название его статей. К тому же Биохроника зафиксирует за и новые факты о ранее неизвестных первых публикациях ленинских работ.

Перечислим кратко, к примеру, события ленинского периода из жизни В. И. Ленина, воспроизводимые биографической хроникой.

Итак, Москва, 22 апреля 1918 года. Первая весна Советской власти. День рождения В. И. Ленина. В этот день он в ответ на приветствие V съезда Советов Туркестанского края телеграфирует о поддержке Советом Народных Комиссаров решения съезда об автономии Туркестана на советских принципах; принимает французского офицера Ж. Люберсака в связи с его отъездом на родину и вручает записку Е. Н. Четвериковой (на французском языке) с просьбой побеседовать с Люберсаком, телеграфирует одному из представителей местных органов Советской власти Татарии с немецкими и австрийскими военнопленными-интернационалистами (И. Эберхорном, Н. Дамианом, К. Гюпом) подписывает (ранее 11 часов 50 минут) телеграмму Совнаркома и мусульманских комиссариатов Симбирска, Казани, Перми, Уфы и ряда других городов России (в Биохронике указано подробно, какие именно) с предписанием прислать в Москву представителей в комиссию по созыву учредительного съезда Советов этих областей; председательствует на заседании «Совета Народных Комиссаров, подписывает постановление и проект декрета «Декрет о национализации внешней торговли». Можно подсчитать, что этот день В. И. Ленин провел в общении с 11 людьми (государственной комиссией, председательствует на заседании правительства и т. д.), пишет, читает, диктует и проект декрета, подписывает

ОТЕЧЕСТВО МОЕ

УЗНАЛИ ЛУЧШЕ, ПОЛЮБИЛИ КРЕПЧЕ

ВОТ УЖЕ третий год подряд мы, ученики двенадцатой средней школы, проводим свои каникулы в увлекательных поездках по стране. В восьмом классе мы побывали в Ереване, в девятом — в Киеве, а нынче, наконец-то, посетили предмет своей мечты — Ленинград.

И вот мы в городе трех революций. Свежий ветер с Невы треплет наши волосы, обдувает нам лица. Улицы встречают нас теплым солнечным утром и светлыми улыбками ленинградцев. Мы пройдем по его площадям и набережным, побываем во дворцах, музеях, в театрах. Мы полюбуемся им, узнаем его лучше, полюбим еще крепче.

«Здесь каждый камень Ленина знает»... — и мы благоговейно замираем у памятника Ленину перед Смольным.

«Умерли все. Осталась одна Таня». — закусив до боли губу, читаем мы строчки из дневника Тани Савичевой. И мстительно улыбаемся перед фотографией, где красноармейцы греются у костра, из которого торчит немецкий указатель «Петербург, 29 км». Никогда не ступала нога врагов на улицы Ленинграда, и мы, строго подтянувшись, молчим у Вечного огня Пискаревского мемориального кладбища, где похоронены жертвы блокады и защитники города.

Потом нас возили в город Пушкин — бывшее Царское Село, в Екатерининский дворец. Это была впечатлительная экскурсия. Каждый зал представлял нам лучшие образцы искусства каждой эпохи. Мы проходим по роскошным помещениям дворца, следим, как меняются со временем стили постройки, а от великолепия и красоты парадного приемного зала у нас просто голова кругом пошла!

В Новгороде мы, раскрыв от удивления рты, слушали о необычных результатах здешних раскопок, будто видели пролетевшие века и воочию сохранившиеся, как новенькие, расписные новгородские грамоты. Ни один учебник истории не рассказал бы нам о Руси того времени больше, чем эта бытовая переписка на березовой коре — богатый купец договаривается с художником о новой картине... дочь пишет в родительский дом о своей несложившейся горькой судьбе... деловая переписка братьев о рыночных ценах и качестве товара... Все это оказалось ошеломляюще интересно.

Мы прошли по залам картинной галереи и Софийскому собору, сравнивая его с виденным уже нами Софийским собором Киева. На память о Новгороде у нас остались валдайские колокольчики — по старинному обычаю каждый уезжающий покупал его в подтверждение своего пребывания там, потому что такие звонкие колокольчики умели делать только знаменитые новгородские мастера.

Перед отъездом в Нижневартовск из Ленинграда нам еще предстояло побывать в Петропавловской крепости в Эрмитаже.

Петропавловская крепость — это начало города, день ее закладки считается днем основания Петербурга. Там, где Нева течет особенно широко, на ее правом берегу у самой воды поднимаются суровые каменные стены крепости. Золоченый шпиль собора так высоко уходит в небо, что кажется, будто тучи задевают его своими темными краями —такой увидели мы Петропавловскую крепость. Мы проходили по зданию бывшей тюрьмы: сыростью и холодом веет от каменных стен мрачных камер-одиночек. Здесь, в этих казематах томились представители трех поколений русских революционеров: Радищев и декабристы, Чернышевский и петрашевцы, народовольцы и Александр Ульянов, соратники Ленина и Максим Горький. Интересно было вблизи взглянуть на огромную колокольню собора (120 метров). Взглянешь на самый верх — дух захватывает, шапка валится. А внутри столько всего, что за раз и не осмотришь. На стенах множество знамен, завоеванных русской армией в различных войнах — символы ее боевой славы. Каждый камень этой крепости рассказывал нам об истории города и о героической жизни мужественных борцов за счастье народа.

С восхищением входили мы в громадное здание Эрмитажа — сокровищницу Ленинграда. Побудешь там и словно совершишь путешествие в Древний Египет — страну фараонов и сфинксов, перенесешься в Древнюю Грецию с ее могучими атлетами, в рыцарском зале погостишь у рыцарей средних веков — блестят их доспехи, сверкают копья, и с восторгом замрешь около великих мадонн Леонардо да Винчи.

В переводе с французского «эрмитаж» означает «место уединения», теперь его так не назовешь. В залы Эрмитажа стекаются тысячи посетителей, его удивительные коллекции осматривают советские люди и гости из всех стран мира.

Мы прожили в Ленинграде пять дней и за это время успели побывать на Авроре, в Зоологическом и Военно-Морском музеях, домике Петра Первого и даже съездить на один день в Таллин. А перед отъездом мы сходили на концерт гастролировавшей в Ленинграде джаз-рок группы из Эстонии «Магнетик Бенд». Теперь мы — поклонники этого замечательного ансамбля.

А все это время мы жили в одной из ленинградских школ и ночевали в актовом зале на матах. Многим поправилась такая «романтическая» обстановка: по ночам стучали зубы от холода, зато каждый вечер замирали под волшебные звуки пианино и гитары. И чтобы не мерзнуть, мы теснее прижимались друг к другу и чувствовали, как сдружились за это время. В проведенной анкете мы писали: «Отношение к своим товарищам во многом изменилось в лучшую сторону». «За время поездки я узнала о ребятах намного больше, чем могла бы узнать в школе за несколько лет».

Мы покидали Ленинград не как случайно побывавшие там гости — мы оставляли ставший родным для нас город. Мы полюбили стрелку Васильевского острова, Дворцовую площадь, Невский, Адмиралтейство, громаду Казанского собора, величественную фигуру Медного Всадника, Аничков мост, мы полюбили его жителей — приветливых и очень отзывчивых.

Конечно, мы были наслышаны о Ленинграде, много читали о нем, у всех было определенное представление об этом городе, но то, что мы увидели, было столь неожиданным и впечатляющим, что теперь знаем: ни одна, пусть даже самая толстенная книга, не сказала бы нам об этом прекрасном городе больше, чем эти десять дней.

И мы очень благодарны Нижневартовскому бюро путешествий и экскурсий, представившему нам эти путевки.

Л. ПУРТОВА,
ученица 10 «а» класса школы № 12.

СПОРТ СПОРТ

Городская спартакиада

В Нижневартовске закончилась первая городская спартакиада по зимнему многоборью ГТО, посвященная 10-летнему юбилею города.

Соревнования прошли по трем видам: лыжным гонкам, пулевой стрельбе, гимнастике.

В двух группах первые места заняли команды треста Нижневартовскнефтестроя и технического училища № 41.

Среди спортивных семей чемпионами стала семья Сабировых (НГДУ Белозернефть).

В июне—июле проводится первая городская спартакиада по летнему многоборью ГТО, посвященная 60-летию образования СССР. Во всех организациях и предприятиях необходимо провести соревнования первого этапа в отделах, цехах, бригадах и принять участие в финальных городских соревнованиях.

В. ТУРКОВ,
председатель комитета по физической культуре и спорту при горисполкоме.



Крохотный кусочек хлеба. Все его едва ощутим на ладони. Где увидишь сегодня этот угольно-черный ломтик, который был во время войны с фашистскими захватчиками для ленинградцев — сама жизнь? В памяти ветеранов он сохранился навсегда, а молодежь знает о нем понаслышке...

На встречу с «блокадным хлебом» пригласил юношей и девушек Ленинграда коллектив старейшего в стране хлебозавода имени А. Е. Бадаева.

На огромном столе — свежая, ароматная продукция завода: буханки ржаного и пшеничного хлеба, бублики, золотистые сушки, сладкая соломка... И среди этого изобилия — приковывают взгляд темные плотные брусочки. Их ровно сорок, по числу лет, отделяющих нас от самой тяжелой блокадной зимы 1941—1942 гг. И название этому хлебу — «Память», и испекли его специально для встречи ветеранов с молодым поколением.

Рецепт приготовления блокадного хлеба остался лишь в музейных документах. Мучная пыль, отруби, жмых, гидролизная целлюлоза, луза, картофельные очистки — все шло в замес.

О том, как пекли хлеб, рассказали молодежи старейшие работники завода. Предприятие работало даже тогда, когда не прекращался артобстрел, прерывалось электроснабжение, выходила из строя водокачка. Воду таскали ведрами из Невы. По 12 часов длилась смена.

Гости получили из рук ветеранов «блокадный хлеб» памяти. Отныне он будет храниться в музеях школ города.

Пройдя по цехам завода, участники встречи уже по-новому взглянули на продукцию предприятия, увидели, как рождается хлеб, подлинную цену которого человек должен знать смолоду.

На снимке: хлеб «Память» в руках у ленинградских школьников.

(Фотохроника ТАСС).

ТАКИЕ ИСКРЕННИЕ И НЕЗАЩИЩЕННЫЕ СТРОКИ

ЧЕЛОВЕК ПОСЛЕ РАБОТЫ

Весенние сумерки. Теплое мерцание свечей. Уютно пыхтят самовары. Под тихий перезвон гитары звучит полюбившаяся песня: «Мне нравится, что Вы больны не мной...»

В восьмом общежитии Мегионгазстроя идет очередное занятие университета «Писатель и время» — слушатели попросили помочь разобраться в непростой лирике Анны Ахматовой и Марины Цветаевой.

Недели кропотливого труда по сбору материала и разработки хода занятия. А когда был готов рассказ о нелегких судьбах этих женщин-поэтов, когда на репетиции прозвучали стихи, мы поняли: для этого занятия не подходит гулкая высота актового зала, яркий электрический свет, ровные ряды кресел и многолюдная аудитория. Требовалась уютная, камерная обстановка.

Слушателей разделили на две группы и занятие о творчестве Марины Цветаевой и Анны Ахматовой проводили дважды: в восьмом и двенадцатом общежитиях.

...Ректор университета, член совета восьмого общежития Надежда Нархомейко неторопливо ведет рассказ о литературных течениях начала XX века, о гражданском мужестве Анны Ахматовой, давшей суровую отповедь посулам белоэмигрантов и создавшей в блокадном Ленинграде такое стихотворение, как «Мужество».

Литые строки стихов поэтессы Ахматовой звучат в разных концах комнаты. Их читают рабочие Леня Кожуховский, Сергей Сидоров, Владислав Львов, Сережа Синельников.

Рассказ о творчестве Анны Ахматовой естественно переплетается с повествованием о противоречивых изломах судьбы и творчестве Марины Цветаевой. Юношей и девушек приглашают к размышлению...

А стихи Цветаевой, проникновенно звучащие в исполнении слушательниц университета Галины Носовой, Тамары Локтиной, Галины Фатеевой и Флюры Громовой, наполняют аудиторию такой искренностью и незащищенностью.

Трепетно мерцают свечи. Остыли самовары. Умолкли песни Таривердиева на слова Цветаевой. А молодежь ведет спор о поэзии двадцатых и тридцатых годов, о гражданской и интимной лирике, о праве свободного творчества, и правоте критиков, стоящих на твердых классовых позициях, о традициях русской поэзии.

Организаторы досуга молодых мегионгазстроевцев — Дом культуры «Юбилейный» и воспитатели рабочих общежитий — постоянно ищут новые, наиболее эффективные формы идеологической и воспитательной работы.

М. СЛУЦКЕР,
член совета университета «Писатель и время».

Редактор
Б. Н. СЫРПИН.

Наш адрес: 626440,
г. Нижневартовск, ул. Менделеева, 11
(1-й микрорайон).

ТЕЛЕФОНЫ РЕДАКЦИИ: редактор — 2-21-63, заместитель редактора и промышленный отдел — 7-29-82, 2-32-06; ответственный секретарь—7-88-50; отдел партийной жизни—7-29-87, 2-30-56; отдел информации — 7-28-40, 2-31-96, 6-15-27; отдел писем — 2-33-46; отдел иллюстрации и фотолаборатория — 2-30-56. ТЕЛЕФОНЫ ТИПОГРАФИИ: директор — 2-24-73, 7-27-19; через «Строитель» — 6-19-12; бухгалтерия —2-32-07; инженер-технолог — 2-32-08; общий — 2-32-12.

Нижневартовская типография управления издательств, полиграфии и книжной торговли Тюменского облисполкома Заказ № 4599, объем 1 п. л., тир. 27000.

ПРОЛЕТАРИИ ВСЕХ СТРАН, СОЕДИНЯЙТЕСЬ!

ЛЕНИНСКОЕ ЗНАМЯ

ОРГАН НИЖНЕВАРТОВСКОГО ГОРКОМА КПСС, ГОРОДСКОГО И РАЙОННОГО СОВЕТОВ НАРОДНЫХ ДЕПУТАТОВ ТЮМЕНСКОЙ ОБЛАСТИ

Издается с 4 сентября 1941 года ▲ № 80 (5320) ▲ ПЯТНИЦА, 23 апреля 1982 г. ▲ Газета выходит ежедневно, кроме воскресенья и понедельника ▲ Цена 2 коп.

Итоги работы буровых бригад

ЗА МАРТ 1982 ГОДА

Ф., И., О. мастера	Проходка в метрах: план на март	факт. за март	годовой план	годовые обязательства	план с начала года	факт. с начала года
Нижневартовское управление буровых работ № 1						
Кузьмин А. С.	5400	9785	65000	100000	14900	23105
Мовтяненко А. К.	5400	6864	65000	72000	14900	12306
Путилов В. И.	4400	6725	52000	53000	10500	13976
Воронов С. А.	4100	6311	60000	65000	13200	11193
Казаков В. А.	5400	6275	65000	72000	14900	14081
Громов В. Т.	5400	5946	65000	76000	14900	17627
Андреев Б. А.	5400	5839	65000	70000	14900	15578
Лянин В. В.	5400	4994	65000	90000	14900	16553
Мокроусов В. Н.	5400	4975	65000	75000	14900	14481
Татаренко В. Н.	5400	4369	65000	68000	14900	9392
Исаев П. В.	5400	2678	65000	66000	14900	11685
Фирхов А. В.	4100	2576	60000	65000	13200	6008
Итого по УБР-1:	63000	67337	843000	844000	171000	165985
Нижневартовское управление буровых работ № 2						
Петров Г. К.	5500	8002	65000	72000	14700	19027
Архипов В. М.	5500	7627	65000	68000	14700	15689
Шакшин А. Д.	5500	7572	65000	83000	14700	19051
Глебов В. С.	5500	7472	65000	73000	14700	13588
Шайхиев Р. А.	5500	7475	65000	71000	14700	15789
Вопленко А. В.	5500	7111	65000	73000	14700	16582
Вовк Г. А.	5500	6252	65000	70000	14700	13267
Павлык В. М.	5500	5775	65000	73000	14700	15695
Нестеренко В. Т.	5500	5276	65000	68000	14700	13438
Сибагатуллин Р. Н.	5500	5153	65000	68000	14700	13490
Гайфуллин Ф. К.	4000	2548	55000	56000	8000	5407
Осипов А. П.	5000	2154	60000	61000	12000	9505
Итого по УБР-2:	64000	72417	815000	816000	167000	16993
Мегионское управление буровых работ						
Миронов А. Я.	4000	4230	50000	51000	11500	10006
Матвеев Ф. К.	3000	3056	46500	47000	10000	7998
Кушнирик П. В.	3500	3151	46000	46500	11000	8150
Соловьев Н. А.	3000	3143	47000	47800	11000	9715
Рабченюк М. П.	3000	3028	46000	47000	10000	10256
Ксеник В. М.	4500	2534	48000	49000	11000	5240
Дубров В. И.	3000	2385	40000	40500	6000	5000
Алексеевский Б. Н.	5500	293	46000	46500	12000	305
Дрокин А. И.	4000	175	46000	47000	8000	3040
Кит Н. Г.	4500	147	45000	45500	11000	3127
Итого по УБР:	46000	26126	541000	542000	117000	73858
Варьеганское управление буровых работ						
Киреев В. С.	2700	4750	32000	50000	7700	11977
Казачков П. Г.	2700	4480	32000	52000	7700	13486
Булдыков П. И.	2600	419	30000	35000	7400	2607
Антонов И. П.	2700	4131	32000	45000	7700	8754
Черемпов А. П.	2700	4120	32000	45000	7700	6364
Арсентьев В. А.	2700	3850	32000	47000	7700	5015
Рыжкин Н. М.	2700	3766	32000	33000	7700	6923
Тутиков И. Ф.	2700	3658	32000	40000	7700	8103
Трусов Б. А.	2600	3378	30000	32000	7400	6266
Люклян Б. Н.	2600	2361	30000	35000	7400	3430
Мунасыпов Р. М.	2700	2227	32000	35000	7700	4498
Батырев Ф. С.	2700	1144	32000	35000	7700	1563
Итого по УБР:	38000	38284	565000	566000	104000	79046
Покачевское управление буровых работ						
Колесников В. Г.	3900	6066	45000	75000	10800	14645
Жилизняк В. Т.	3900	5184	45000	60000	10400	14597
Линяченко Г. С.	3500	4781	40000	45000	8000	11440
Широков М. С.	3800	4332	45000	50000	10800	11345
Антонов В. А.	3900	4276	45000	60000	9500	7268
Иванов Б. К.	3800	4026	45000	50000	10800	9322
Вискуп И. П.	3900	3815	41000	45000	6750	6194
Белкин Г. А.	3500	2030	45000	51000	10500	9772
Гимгин М. И.	2300	1722	38000	45000	7900	4478
Чеботников В. Г.	2300	180	45000	50000	9300	4218
Горбунов А. П.	1900	20	38000	45000	2900	1621
Итого по УБР:	49000	36441	725000	726000	131000	94909

60-ЛЕТИЮ СССР — УДАРНЫХ НЕДЕЛЬ!

Трудящиеся Советского Союза! Выше знамя социалистического соревнования! Выполним и перевыполним план 1982 года, задания XI пятилетки!

(Из Призывов ЦК КПСС к 1 Мая)

На торжественном собрании

В Нижневартовском управлении буровых работ № 2 состоялось торжественное собрание, посвященное 112-й годовщине со дня рождения В. И. Ленина. В красном уголке собрались рабочие центральной и районной инженерно-технологических служб, базы производственного обслуживания...

В этой праздничной обстановке заместитель генерального директора объединения Нижневартовскнефтегаз по бурению Б. П. Шикин вручил коллективу переходящее Красное знамя объединения за лучшие показатели в первом квартале.

От имени всего коллектива начальник УБР В. Д. Родионов заверил, что буровики приложат все усилия к тому, чтобы удержать первое место по объединению и в последующие кварталы, и достойно встретят юбилей страны. Сейчас буровики успешно несут первомайскую ударную вахту.

На этом же собрании от имени Президиума Верховного Совета РСФСР старейшему работнику управления инженеру-технологу В. П. Найразяну была вручена награда — медаль «За освоение недр и развитие нефтегазового комплекса Западной Сибири».

Г. ЛОЗИНСКИЙ,
заместитель начальника отдела НОТ.



Буровая бригада М. Г. Сережкина из Аганской нефтеразведочной экспедиции решила выполнить план пятилетки за три с половиной года и успешно идет к цели. Сейчас она уже работает по календарю 1983 года.

Хорошими темпами вела бурение бригада и в первом квартале. Сверх плана построено 2632 метра глубоких скважин.

Среди мастеров проходки бурильщик М. Яскевич, которого вы видите на снимке Ю. ФИЛАТОВА.

Растет темп соревнования

В социалистическом соревновании в честь 60-летия образования СССР во втором управлении механизированных работ Нижневартовскнефтеспецстроя наиболее высоких показателей добивается участок С. А. Кузнецова, работающий на северных месторождениях. На стройплощадках Тагринки, Северного Варьегана и Варьегана отсыпано около пятисот тысяч кубометров грунта при плане 413 тысяч.

Перевыполняют задания и бригады В. М. Пирожука и В. С. Соловьева.

Г. ПРОХОРОВА,
инженер по соревнованию.

* * *

Растет темп предмайского социалистического соревнования в тресте Нижневартовскнефтегеофизика. Уже сегодня многие производственные партии работают в счет будущего месяца. В их число входят коллективы, которыми руководят М. Ведамгулов, В. Леонтьев, Н. Каменский.

Среди экспедиций лидируют коллективы радиоактивного каротажа и перфорации, возглавляемые Л. Киреевым и М. Исаевым. Производительность труда каждого работающего здесь при плане 3129 составила 3[illegible] рублей.

П. СМИРНОВ.



„ДОЛГОИГРАЮЩИЕ“ ПРОБЛЕМЫ

ОБЗОР БУРОВЫХ РАБОТ

Третий месяц объединение Нижневартовскнефтегаз не справляется с планом по бурению. В марте отставание увеличилось на 29,5 тысячи метров. С начала года проходчики идут с минусом в 145 тысяч метров. Важно отметить, что в прошедшем месяце объединение выполнило задание по сдаче скважин в эксплуатацию, передали промысловикам 15 дополнительных стволов.

Идущие впереди

Взят хороший темп с начале года, коллектив второго Нижневартовского управления буровых работ продолжает упорно штурмовать среди других предприятий. В марте пробурено более 72,4 тысячи метров скважин, 8,7 тысячи сверх задания. Это единственное в объединении предприятие, которое опережает квартальное задание почти на три тысячи метров.

Особенно хорошо справляются коллективы мастеров Г. К. Петрова (у него второй результат по объединению), В. М. Архипова, А. Д. Шакшина, В. С. Глебова, Р. А. Шайхиева, А. В. Волченко. После бригады А. С. Кузьмина они имеют самые высокие показатели в объединении. Подчеркнем, все шесть бригад из одного управления.

Похвально — это эффект вкуса, над которым работает коллектив. «Не одного отстающего ради». Не погоня за лидерством, а повышение производительности труда в каждой буровой бригаде, подтягивание средних звеньев до уровня передовых. Сегодня практически все бригады работают ритмично, стабильно, отличается хорошим качеством строительства скважин. В этом плане есть чему поучиться другим предприятиям.

Лидеры меняются

Справиться с месячным планом и первое управление буровых работ, хотя с начала года оно недобурило пять тысяч метров скважин. У коллектива А. С. Кузьмина лучшие результаты и за квартал. Другие передовые бригады работали хуже, чем обычно. Но свои показатели улучшили отстающие и средние. В обзоре за февраль мы уже отмечали ударную работу отставших в начале года бригад А. К. Мокиенко и недавно сменившей — В. П. Путилова. В марте они не только подтвердили прошлые результаты, но и сумели выйти на второе и третье места по управлению, опередив известные коллективы В. В. Лишина, В. Т. Громова. Отлично трудилась бригада С. А. Воронова. Только за месяц она пробурила в полтора раза больше, чем в предыдущие два вместе взятые.

Лучшее среднее показание в управлении у бригады первого УБР. Опять-таки А. С. Кузьмина — [illegible] тысяч метров, и только четыре прошли более шести тысяч метров скважин.

Прохолка возросла вдвое

Если с февральским заданием из двенадцати бригад Варьеганского управления буровых работ справились только четыре, то в марте — восемь. По сравнению с позапрошлым в минувшем месяце проходка возросла на 13,1 тысячи метров, то есть производительность труда УБР увеличилась почти в два раза. Это позволило предприятию впервые за многие месяцы перевыполнить план построив 38,2 тысячи метров скважин сократить отставание с начала года.

Успех очевиден. Он прежде всего, и возросшей ответственности мастеров за производственную и технологическую дисциплину в своих коллективах. Лучшие показатели здесь у бригады В. С. Гиреева.

Почти столько же сколько за два предыдущих месяца, набурила в марте бригада П. П. Антонова. Коллектив А. Д. Черемнова перекрыл план на 1320 метров. Бригада П. М. Рыжкина, равно не основательно отстающая, теперь более чем на тысячу метров опережает месячный график.

Словом, варьеганские буровики показали, что могут работать лучше. Главное теперь — поддержать задавший ритм, особое внимание уделить качеству строительства нефтяных стволов, поскольку в большой степени именно аварийность снижала показатели предприятия.

Незаметная заметная бригада

В связи с разговором о Варьеганском УБР особо выделим коллектив, которым руководит местный житель мастер бурения И. Г. Казачков. С первых шагов на этой площадке он завел напористую проходку. Как наставник и руководитель Казачков всегда был примером подражания для молодых мастеров. Нынешняя бригада бурит уже с [illegible] счет апреля. Причем все скважины построены высокого качества. Обратим еще внимание на одну бригаду объединения — кроме того, что выполнила по существу задание

[illegible] семи тысяч метров, и только четыре прошли более шести тысяч метров скважин.

Прохолка возросла вдвое

Если с февральским заданием из двенадцати бригад Варьеганского управления буровых работ справились только четыре, то в марте — восемь. По сравнению с позапрошлым в минувшем месяце проходка возросла на 13,1 тысячи метров, то есть производительность труда УБР увеличилась почти в два раза. Это позволило предприятию впервые за многие месяцы перевыполнить план построив 38,2 тысячи метров скважин сократить отставание с начала года.

Успех очевиден. Он прежде всего, и возросшей ответственности мастеров за производственную и технологическую дисциплину в своих коллективах. Лучшие показатели здесь у бригады В. С. Гиреева.

Почти столько же сколько за два предыдущих месяца, набурила в марте бригада П. П. Антонова. Коллектив А. Д. Черемнова перекрыл план на 1320 метров. Бригада П. М. Рыжкина, равно не основательно отстающая, теперь более чем на тысячу метров опережает месячный график.

Словом, варьеганские буровики показали, что могут работать лучше. Главное теперь — поддержать задавший ритм, особое внимание уделить качеству строительства нефтяных стволов, поскольку в большой степени именно аварийность снижала показатели предприятия.

Незаметная заметная бригада

В связи с разговором о Варьеганском УБР особо выделим коллектив, которым руководит местный житель мастер бурения И. Г. Казачков. С первых шагов на этой площадке он завел напористую проходку. Как наставник и руководитель Казачков всегда был примером подражания для молодых мастеров. Нынешняя бригада бурит уже с [illegible] счет апреля. Причем все скважины построены высокого качества. Обратим еще внимание на одну бригаду объединения — кроме того, что выполнила по существу задание

[illegible] на — не просто ударная работа, это трудовой подвиг, который заслуживает самой высокой оценки. Но если бригада на виду внутри управления, то «забытая» объединением, главком, не говоря уже о министерстве.

Высокий метраж на Самотлоре вольно или невольно оставляет в тени лидирующие бригады на отдаленных площадях. Каждый из Варьеганы вам убежденно скажет, что назначение месторождения в Казачков стали такими же синонимами, как Самотлор и Ленин, а одно прогремевших передовиков варьеганской бригадой метр по существу рижей двум, пройденным коллективом А. С. Кузьмина.

В народе говорят: по труду и честь. Можно добавить: по равному труду — равная честь. Если же брать за основу выполнение плана (а так и должно быть), то, проанализировав показатели всех бригад (они видны по таблице на 4-й стр.), мы вправе утверждать: коллектив И. Г. Казачкова бурит сейчас лучше всех других в объединении.

Отстающие

Два местных УБР Мегионское и Покачевское не справились с месячной программой. У первого самое высокое отставание по объединению — 19,8 тысячи метров, за ним следует Покачевское — 12,5 тысячи. Цифры эти выше, чем в феврале.

В Мегионском управлении четыре бригады из одиннадцати справились с мартовским заданием: мастеров А. Я. Миронова, М. П. Рабчевского, В. А. Соловьева, Ф. К. Матвеева. Первая достигла наибольшей проходки — 4230 метров. Но если мы говорили выше о значительном перевыполнении планов лучшими бригадами первого и второго нижневартовских и варьеганского предприятий, то в этом коллективе опережают их на десятки, сто, двести метров не более. Три бригады управления дали наименьшую проходку по объединению. Самый низкий метраж здесь и по сравнению с другими УБР.

В Покачевском только два коллектива выполнили месячный график строительства скважин. Все остальные бригады сработали гораздо ниже своих возможностей.

Можно много говорить о внутренних резервах Мегионского и Покачевского УБР. Они в основном одинаковы для всех. Но здесь, на наш взгляд, наиболее низок уровень квалификации инженерно - технических работников, технологических служб и, обратим внимание, геологических. Последнее особенно относится к Покачевскому УБР.

Не тот приказал, а конкретный рабочий заявляя упущений, деловая помощь в их устранении — вот что необходимо сегодня предприятиям. Для этого в объединении выделен целый аппарат по бурению.

В который раз о том же...

29 буровых бригад местных предприятий не выполнили планы. Еще раз о причинах отставания. К сожалению, они стали хроническими, или, как образно охарактеризовал на том совещании-графике буровиков по итогам марта начальник первого вышкомонтажного управления А. А. Бабарыкин, «долгоиграющими».

Аварии, осложнения, брак. Прежде всего пример, когда авария случается в бригадах не по их вине. Так, в коллективе А. П. Осипова из второго УБР осложнился ствол скважины из-за того, что во время службы НГДУ Белозернефть не остановили закачку воды на близ находящихся кустах. Кроме того, по этой же причине была допущена авария при спуске эксплуатационной колонны, на ликвидацию которой затрачено пять суток. Вопрос: понесет ли НГДУ какую-то ответственность? А случай этот не первый.

Несколько сократилось, но по-прежнему высока аварийность в Мегионском УБР. Бригада А. И. Ходуса до середины месяца работает на устранении брака. У П. В. Кушпирика по вине бурильщика-инструктора М. М. Гилямова произошло отклонение фактических параметров кривизны ствола скважины от проектных. Исправительные работы ничего не дали. Скважину пришлось пробурить вторым стволом. Бригада потеряла 157 часов. Технологические отклонения были допущены также в бригадах П. Г. Кита, В. И. Дуброва.

Продолжается нарушение технологических регламентов при проводке скважин почти во всех бригадах Покачевского управления.

Не выполнен план и по качественному выполнению работ при креплении скважины буровыми коллективами мастеров Б. Н. Люклина, И. И. Булдыкова из Варьеганского УБР.

Лучший вариант, когда коллектив, допустивший брак при проводке нефтяного ствола, устраняет его собственными силами. Но и много не за метрами часто станок двигают на другую скважину, увеличивая таким образом фонд незавершенных. На апрельском совещании руководителей УБР и смежных с ними предприятий заместитель генерального директора управления по бурению В. А. Шикин так резюмировал итоговые доклады начальников управлений: «С сегодняшнего дня ни одна бригада не передвинется до тех пор, пока не ликвидирует до конца аварию и не добурит скважину». Хочется, чтобы эти слова обрели силу приказа.

Как бурили подрядчики объединения, посмотрим по таблице (см. ниже):

Только Белорусское выполняло месячный план. Все остальные отстают и в марте, и с начала года. Причины неудовлетворительной работы те же, что и у местных предприятий. К ним плюс осложнения в результате вахтовой системы доставки рабочих.

Слача скважин

В настоящее время дела со сдачей скважин в эксплуатацию более или менее поправились. Коснемся в этом вопросе только трех аспектов.

Первое. Пуск скважин тормозится отсутствием фонтанных арматур и колонных головок.

Второе. Как ни странно, но нефтяники часто отказываются от готовых скважин. О такого рода трениях между нефтегазодобывающими управлениями и УБР буровики говорят на каждом совещании.

Третье. До сих пор не налажено в объединении четкое планирование графика сдачи скважин по каждому УБР. С начала дается одна цифра. Через несколько дней она увеличивается.

Подрядные УБР

Предприятия	Проходка в метрах			
	план на март	факт за март	план с начала года	факт с начала года
Белорусское УБР	35000	35884	100000	92142
Бугульминское УБР	25000	22563	75000	68221
Ивано-Франковское УБР	50000	51491	150000	143765

Несмотря на то, что отдельные буровые коллективы выполняют производственную программу по бурению, добиваются рекордной проходки, в целом отставание объединения от плановых рубежей все более возрастает. Намечается множество мероприятий по устранению тех или иных недоработок и деятельности буровых управлений — для того же выезжает на месторождения обилие комиссий различного ранга. Однако опыт прошлого года и первого квартала текущего показывает, что все это не достигает основной цели. Проходка падает.

Пора, наконец, решить: что же главное для буровиков — метры или качество строительства нефтяных стволов.

Нужно, чтобы смежные предприятия если, как бывало иногда-то, за один круглый стол и решили все возникающие проколы в единой цепочке совместной производственной деятельности.

Необходим целенаправленный анализ работы каждого бурового управления, каждого подразделения, выявляющий и обобщающий причины отставания. При создавшемся положении такую задачу должен возложить на себя партийный комитет объединения.

Т. ШИРКОВА



Ударным трудом и успешным выполнением социалистических обязательств комсомольцы Белозерного ГПЗ объединения Сибнефтегазпереработка готовятся встретить XIX съезд ВЛКСМ.

Отлично несет ударную трудовую вахту Вячеслав Карпов, машинист пятого разряда компрессорной службы.

Вячеслав пользуется авторитетом в коллективе бригады, выполняет большую общественную работу.

На снимке: В. Карпов.

Фото Ю. ИППОЛИТОВА.

ЭКОНОМИКА ДОЛЖНА БЫТЬ ЭКОНОМНОЙ

ОТ СЛОВ — К ДЕЛУ

ЕСЛИ судить по выполнению товарооборота, то в управлении рабочего снабжения нефтяников с планами справляются успешно. Из года в год увеличивается реализация товаров, внедряются прогрессивные формы работы. Но на фоне достигнутого еще более четко проявляются недоработки, неиспользованные резервы.

Вот примеры. В прошедшем году оптово-торговая база уплатила 599,6 тысячи рублей штрафов за простои вагонов, а орс НГДУ Мегионнефть — 59,9 тысячи.

Более чем в два раза увеличилось число краж — 37 случаев на 59 тысяч рублей, возросло число крупных недостач.

Особенно беспокоит состояние сохранности картофеля и овощей. В прошедшем году потери от ральины цен в результате порчи картофеля составили 122 [illegible] рублей. Комментарии, как говорится, излишни.

И в целом по урсу, и всеми его подразделениями достигнута экономия издержек обращения, получена прибыль в 1448 тысяч рублей. Но случись сегодня перерасход издержек обращения, и работники торговли долго будут искать причину, потому что статьи издержек при планировании не расшифровываются и не обосновываются.

Взять к примеру статью «расходы на автомобильные перевозки по рознице». В прошедшем году запланировали 2532 тысячи рублей, а экономия достигнута 243 тысячи. Но ведь все прекрасно знают, как плохо используется сегодня транспорт, знают, что мощные «Уралы» в лучшем случае делают по два—три рейса в смену.

А статья «расходы на содержание зданий и помещений?». Здесь тоже достигнута экономия по рознице — 88 тысяч рублей. Сюда входит и оплата электроэнергии. А все ли предприятия торговли имеют электрические счетчики, учитывающие потребление электроэнергии? Нет, не все.

Напрашивается вывод: издержки обращения планируются на «глазок», по фактам прошлых лет.

Нигде в урсе не учитываются потери рабочего времени. А разве их нет? Вот конкретный пример по оптово-торговой базе продовольственных товаров. Бригада грузчиков Б. Н. Чекалина только в марте этого года простаивала в девяти сменах, в пяти из них — по вине работников базы.

Таких примеров можно привести много, и об этом коммунисты управления не раз уже говорили на своих собраниях. Говорить то говорили, но положение в лучшую сторону не менялось. Значит, к решению этих злободневных вопросов подходили не принципиально, не до конца по-партийному. Не применялись и экономические рычаги воздействия.

Расходы по таре — тоже экономия издержек обращения. Только кому эта экономия нужна, если мешки сдаются по цене намного меньшей, чем при получении от поставщиков? Деревянная тара не подрабатывается перед сдачей, часто сжигается около магазинов.

А взять другую, не менее важную, чем хозяйственная деятельность, сторону: умение создавать нефтяникам и строителям хорошее трудовое настроение. Не так давно поверялась работа буфетов при общежитиях. Выявили серьезные недостатки: узкий ассортимент, недовложение в готовую продукцию, нарушение сроков реализации.

В ресторане «Сияние Севера» орса НГДУ Мегионнефть выявлено недовложение на 100 порций котлет двух килограммов говядины. В столовых п. Лангепас неудовлетворительное санитарное состояние, нарушается технология приготовления блюд.

В партийной организации урса — 360 кандидатов и членов партии. Умелый подбор, правильная расстановка коммунистов — важнейшее условие эффективной работы предприятий. На руководителях, непосредственно отвечающих за организацию производства, лежит особая ответственность за его состояние и подъем экономической деятельности. Однако не все справляются со своими обязанностями. Уже бывший начальник орса НГДУ Варьеганнефть тов. Хамчиев вместо создания деловой и творческой обстановки в коллективе, способствующей выполнению очень сложных задач по обеспечению товарами нефтяников Варьеганского, Северо-Варьеганского и Тагринского месторождений, набирал специалистов не по деловым качествам, а угодных себе. Все это создавало нездоровую обстановку, приводило к грубейшим нарушениям правил советской торговли, фактам бесхозяйственности. Так, из-за преступной халатности в орсе испортили 1300 килограммов мясопродуктов, недостача которых перекрывалась предприятиями общественного питания за счет недовложений в блюда.

К сожалению, бывший и нынешний секретари партийного бюро этого орса т.т. Улитина и Радзыховская не проявили партийной принципиальности по отношению к Хамчиеву.

Низовые парторганизации урса крайне мало занимаются улучшением партийного руководства экономикой. В орсах продовольственных товаров, НГДУ Варьеганнефть, оптово-торговой базы продовольственных товаров вообще не практикуются отчеты руководителей, в конторе общественного питания, орсе по торговле промышленными товарами они проходят без должной партийной принципиальности и требовательности. Принижена роль комиссий за деятельностью администрации.

Обо всех этих проблемах говорили недавно на своем собрании коммунисты урса. Острым, деловым был на нем доклад заместителя секретаря парткома В. И. Ульянова, выступления Л. А. Юдиной, Л. Д. Тивольд, Л. В. Проскуриной и других. Собрание возложило персональную ответственность на коммунистов: заместителя начальника урса Ф. Г. Половинко, директора конторы общественного питания С. Я. Карпенко, начальников орсов Ф. Ш. Шафикова и Е. А. Фельдмана — за обеспечение высокой культуры обслуживания покупателей.

Собрание в своем постановлении обязало руководителей структурных подразделений принять конкретные меры по экономии денежных и материальных ресурсов.

Многое предстоит сделать коммунистам, чтобы в корне улучшить партийное руководство экономикой.

В. ПЯТЫРОВА.

ОТВЕЧАЕМ НА ВОПРОСЫ ТРУДЯЩИХСЯ

В ходе единых политдней от трудящихся города поступил ряд вопросов. Мы выбрали из них часто повторяющиеся, на которые попросили ответить заместителя председателя горисполкома П. К. ДУНСКОГО.

Строится ли в городе новая баня?

— Новая баня на 110 мест строится в одиннадцатом микрорайоне. Ее сооружают подразделения [illegible] строй по социалистическим обязательствам, ввод ее в строй намечен на четвертый квартал 1982 года.

Какие культурные и зрелищные сооружения будут построены в Нижневартовске в 1982 году и в одиннадцатой пятилетке в целом?

— В настоящее время ведутся работы на двух объектах. Это кинотеатр на два зала на 500 мест. Он сооружается между седьмым и одиннадцатым микрорайонами. Планируемый срок ввода — 1983 год. Второй крупный объект — Дом техники со зрительным залом на тысячу мест, в третьем микрорайоне. Окончание строительства — 1985 год.

Когда начнет работу детская музыкальная школа в седьмом микрорайоне?

— Первого сентября этого года там начнутся занятия.

— Какие учебные заведения будут открыты в Нижневартовске в одиннадцатой пятилетке?

— В новом учебном году откроется профессионально-техническое училище на 800 учащихся. В 1983 году планируется ввод нефтяного техникума на 900 учащихся. Дальнейшее развитие получит УПК Тюменского индустриального института.

Ленинской ударной неделе посвящается

ВЫСТАВКА ДЛЯ ВСЕХ

Выставка «Имя его — святыня нашего времени», посвященная вождю революции Владимиру Ильичу Ленину, открылась в центральной городской библиотеке. Выставка состоит из четырех разделов.

В первом — «Великое начало» — помещены книги об истории создания партии. Второй — «У руля страны Советов» — рассказывает о становлении Советской власти, третий — «Ленинизм — компас миллионов» — повествует о жизни и действиях нашей партии.

«Писатели мира о Ленине» — последний раздел этой большой и яркой выставки. Ее услугами пользуется взрослое и юное население Нижневартовска.

НЕОБЫКНОВЕННЫЙ УРОК

В классе электромонтеров училища № 41 прошел Ленинский урок, который провела библиотекарь центральной библиотеки Р. П. Безрукова.

Она начала урок словами:

«Имя Ленина вечно в веках. Его дела в делах всей страны»...

Потом участники этого урока показали литературно-музыкальную композицию «Дорогие сердцу места». Это было заочное путешествие по ленинским местам. Ребята читали стихи, песни.

Закончился урок тематическим обзором. К этому дню библиотекари училища Р. Ю. Махмутова, Э. Д. Шилова подготовили книжные выставки.

ВОСПОМИНАНИЯ О ВОЖДЕ

Библиотекарь П. К. Гончарова провела в седьмой школе обзор литературы «Советская Лениниана».

Для своего обзора библиотекарь использовала воспоминания о Ленине Бонч-Бруевича, опубликованные в 1959 году в журнале «Звезда», воспоминания Крупской и произведение М. Шагинян «Четыре урока у Ленина», А. Коптелова «Волнуется пламя».

Т. ВАСИЛЬЕВА.

Первые в области

В поселке Советском проводилось первенство Тюменского областного совета ДСО «Труд» по боксу среди юношей и взрослых. Представителем Нижневартовска была команда автобазы № 10. Из четырнадцати участников шесть стали чемпионами и трое призерами. Ильгиз Измаков и Сергей Ушаков провели по три боя. В последний день соревнований оба одержали победу с явным преимуществом.

В весовой категории до 70 килограммов Игорь Бондаренко стал чемпионом и выполнил норму первого юношеского разряда. Рустам Хаков был первым в весе до 74 килограммов, Юрий Куприн и Фларит Хамидулин соответственно в весе 57 и 60 килограммов. В первом полусреднем весе Владимир Крепких в упорных боях одержал заслуженную победу. В весе до 60 килограммов победителем стал Куаьма Ефимов. Не было равных нашему тяжеловесу Владимиру Горбачеву. В итоге наша команда заняла первое место.

А. ФУРУКИН, тренер.

На поле футбольном

Целый месяц длилось первенство коллектива физкультуры центральной базы производственного обслуживания по прокату и ремонту нефтепромыслового оборудования. Те, кто не мог одеть майку и выйти на поле, стали азартными болельщиками.

Девять команд приняли участие в турнире. Каждый тур первенства все яснее определял положение команд, но спортивный азарт, желание выиграть очередную встречу не покидали ни лидеров, ни аутсайдеров. Последняя игра футболистов механосборочного цеха со спортсменами транспортного участка, которая для первых, кстати, прошлогодних чемпионов решала быть или не быть им снова победителями, проходила очень остро и бескомпромиссно. И надо отметить, что транспортники дали настоящий бой лидерам первенства.

Отлично сыграл вратарь, физорг механосборочного цеха Сергей Ворожцов. Из трех забитых командой мячей один на его личном счету. Так уж получилось, что мяч, выбитый им в поле, попал в противоположные ворота. Этот гол и стал победным. В итоге, набрав 13 очков, чемпионами базы второй год подряд стали футболисты механосборочного цеха.

На втором месте—цех по ремонту нефтепромыслового оборудования.

Третью ступеньку пьедестала почета заняли спортсмены сварочно-заготовительного участка. Победа в футболе вывела спортсменов механосборочного цеха в единоличные лидеры в комплексном зачете пятой зимней спартакиады коллектива физкультуры. Впереди остались соревнования по легкоатлетическому кроссу, стрельбе и общей физической подготовке.

В. ВОЛКОВ, председатель совета коллектива физкультуры.

Массовые игры

В Новоаганске закончился второй этап сельских спортивных игр. Прошли соревнования по гиревому спорту и мини-футболу. Лучшими футболистами стала команда из Лангепаса, на втором месте — п. Новоаганска, на третьем — п. Радужного.

Среди гиревиков места распределились так: Новоаганск — первое, Радужный — второе, Лангепас—третье.

В весовых категориях определены призеры: В. Шачнев, В. Иванов, П. Еремеев, В. Тукало, Г. Спивачук и В. Дьяков.

В комплексном зачете игр на первом месте команда треста № 37 Лангепаса, на втором — Радужного, на третьем — Аганской нефтеразведочной экспедиции.

Л. УСОВА.

КРАСНАЯ ПЛАНЕТА

БЕСЕДЫ АСТРОНОМА

В марте текущего года наступил период «парада планет», когда все большие планеты Солнечной системы сблизились между собой по одну сторону от нашего дневного светила. Событие чрезвычайно редкое, оно происходит один раз в 179 лет. Продлится «парад планет» до конца мая.

Сейчас на звездном небе близ полуночи все видят довольно высоко над южным горизонтом яркие немерцающие звезды. Это — планеты. Среди них выделяется огненно-красным цветом Марс. Древние астрономы назвали его так по имени кровожадного бога войны.

Более ста лет назад итальянский астроном Скиапарелли заметил «каналы» на красной планете. Гипотетическим «каналам» Марса предстояла довольно продолжительная жизнь: до середины текущего столетия в научных кругах продолжалась дискуссия о том, что собой представляют прямолинейные полосы на планете, не являются ли они результатом инженерной деятельности разумных марсиан.

Ни один астроном, читавший лекции о красной планете до 1976 года, не давал определенного ответа на вопрос «Есть ли жизнь на Марсе?». Совершенно иначе обстоит дело теперь.

Марс — сравнительно небольшая планета, диаметр ее 6775 километров, примерно вдвое меньше Земли, но вдвое больше Луны. Продолжительность суток мало отличается от земных — 24 часа 39 минут. Наклон полярной оси почти такой же, как у Земли. Поэтому там бывают зима, весна, лето и осень. Год на Марсе длится намного больше, чем на Земле,—687 земных суток. Каждые 780 дней Марс сближается с Землей, происходит так называемое противостояние, когда красная планета находится в противоположной по отношению к Солнцу стороне. Расстояние от Земли до Марса в разные противостояния изменяется в пределах от 55 до 102 миллионов километров.

В противостояниях Марс особенно удобен для наблюдений. Например, сейчас, когда видна вся освещенная Солнцем сторона планеты. Расстояние до Марса в апреле и в мае около 95 миллионов километров.

Марс находится от Солнца дальше Земли, поэтому получает на единицу поверхности только 43 процента энергии, которую получает наша планета. Минимальные температуры на поверхности и в атмосфере Марса обычно не опускаются ниже минус 125 градусов и не поднимаются выше плюс 20.

Марсианская атмосфера состоит на 95 процентов из углекислого газа. Более четырех процентов приходится на азот и аргон и совсем мало кислорода.

С помощью космических станций марсианская поверхность многократно фотографировалась с близкого расстояния из космоса и даже аппаратами, опустившимися на твердый грунт красной планеты.

Поверхность Марса изрыта множеством кратеров самой различной величины. Большинство из них образовалось в эпоху интенсивной метеоритной бомбардировки примерно 3—4 миллиарда лет назад. Есть кратеры хорошо сохранившиеся, другие сильно разрушены, а от некоторых остались только следы.

Каналов на Марсе не оказалось, но обнаружены гигантские природные разломы на поверхности планеты. Высочайшая гора на Марсе — Олимп — возвышается на 27 километров 400 метров. Это — застывший вулкан.

Белые полярные шапки на Марсе — обычный водяной иней, а ближе к полюсам — сконцентрированная углекислота вместе с водяным инеем. В грунте планеты сосредоточены значительные запасы воды в виде подпочвенной вечной мерзлоты. Иногда вода выделяется из нее, переходя сразу в газообразное состояние, поэтому там бывают туманы и облака.

В атмосфере Марса часто свирепствуют ветры и смерчи. Сильная буря наблюдалась в 1971—1972 годах, когда к Марсу были выведены советские автоматические станции «Марс-2», «Марс-3» и американская «Маринер-9».

Позднее американские аппараты «Викинги» провели непосредственное исследование почвы красной планеты. Грунт Марса составляют камни и мелкий песок. Поздеватая поверхность камней говорит об их вулканическом происхождении. Красный цвет поверхности Марса — следствие высокого содержания в почве гидратов окислов железа.

Вполне возможно, что на Марсе когда-то были реки и озера, довольно высокое атмосферное давление и тепло, как на Земле, потому что на поверхности планеты обнаружены русла пересохших рек.

Жизни на Марсе нет: американские «Викинги» не обнаружили в марсианском грунте ни растительности, ни микроорганизмов.

Наблюдайте красную планету. Ночная и вечерняя видимость Марса продлится до конца мая.

Е. ДОЛГИХ, действительный член Всесоюзного астрономо-геодезического общества при Академии наук СССР.

Редактор Б. Н. СЫРПИН.

ОБЪЯВЛЕНИЯ

НИЖНЕВАРТОВСКИЙ ГОРОДСКОЙ УЗЕЛ СВЯЗИ

сообщает, что с 22 апреля 1982 года все абоненты АТС-2 имеют выход на автоматическую междугородную телефонную станцию г. Тюмени.

Для набора абонентов г. Тюмени необходимо набрать цифру «8», услышав непрерывный сигнал «ГОТОВО», набрать код города Тюмени «222», номер телефона вызываемого абонента, индекс «66», номер телефона, с которого производится вызов.

Если набор осуществлен правильно, то после набора услышите сигнал «тиккер», и через 10—20 секунд будет установлено соединение.

Плата должна быть внесена в течение пятнадцати дней после получения почтового извещения о междугородном переговоре.

При неуплате в течение пятнадцати дней телефон неплательщика выключается согласно правилам пользования междугородной телефонной связи без предупреждения. Обратное включение телефонов производится после подтверждения о погашении задолженности и о внесении 2 руб. за обратное включение.

Плата принимается во всех отделениях связи в часы работы и в бухгалтерии АТС-2 с 8.00 до 17.00 часов. Стоимость 1 мин. разговора:

для абонентов квартирного сектора — 25 коп;

абонентов учреждений и организаций — 50 коп.

Телефоны для справок: по набору 2-37-20 (круглосуточно), по оплате 2-31-81 (с 8.00 до 17.00).

ВНИМАНИЮ РУКОВОДИТЕЛЕЙ ПРЕДПРИЯТИЙ, УЧРЕЖДЕНИЙ, ОРГАНИЗАЦИЙ И НАСЕЛЕНИЯ!

В связи с переходом на автоматизированный способ сортировки корреспонденции с 1 января 1983 года вводится порядок, при котором отправке через сеть наружных почтовых ящиков подлежат письма в конвертах размером 114х162 мм и почтовые карточки размером 105х148 мм.

Письма в стандартных конвертах формата 162х229 и 229х324 подлежат отправке только через специальные почтовые ящики, установленные на почтамтах, узлах и отделениях связи, а при необходимости через операционные кассы.

Все почтовые карточки и письма в конвертах других размеров принимаются для пересылки не будут, а опущенные в почтовые ящики будут возвращены отправителям.

Меняется

четырехкомнатная в г. Нижневартовске (2 мкр.) на трех-или двухкомнатную в г. Новосибирске или однокомнатную в Нижневартовске и однокомнатную в Новосибирске.

Обращаться: ул. Нефтяников, 5 «б», кв. 8.

▲

четырехкомнатная благоустроенная квартира на 2 этаже на две двухкомнатные благоустроенные квартиры.

Обращаться: ул. Нефтяников, 3, кв. 37. Телефон 2-23-17.

трехкомнатная благоустроенная квартира (1 мкр. 2 этаж, телефон) на двухкомнатную (1, 2, 3 мкр.) и однокомнатную (любой).

Обращаться: ул. Омская, 6, кв. 58, после 18 часов (2-09-60).

▲

трехкомнатная благоустроенная квартира (14, 34 кв. м, 2 этаж, газ, горячая вода) в г. Нижневартовске на трех-или двухкомнатную в г. г. Уфе, Белебее, Ишимбае, Стерлитамаке, Октябрьском Башкирской АССР.

Обращаться: 2 мкр, ул. Омская, 12 «а», кв. 6.

Нижневартовский учебно-консультационный пункт Тюменского индустриального института имени Ленинского комсомола доводит до сведения студентов-заочников, что летняя лабораторно-экзаменационная сессия будет проводиться в помещении УКП по адресу: ул. Ленина, 5 «а», пятый этаж, с 7 по 21 июня 1982 года. Справки по телефону: 7-26-52.

Администрация, партийная и профсоюзная организации наладочного управления треста Запсибнефтеавтоматика с глубоким прискорбием извещают о кончине ветерана предприятия

БАТЫЩЕВА Вячеслава Григорьевича и выражают глубокое соболезнование родным и близким покойного.

Наш адрес: 626440, г. Нижневартовск, ул. Менделеева, 11 (1-й микрорайон).

ТЕЛЕФОНЫ РЕДАКЦИИ: редактор — 2-21-63, заместитель редактора и промышленный отдел — 7-29-82, 2-32-06; ответственный секретарь—7-88-50; отдел партийной жизни—7-29-87, 2-30-56; отдел информации — 7-28-40, 2-31-96, 6-15-27; отдел писем — 2-33-46; отдел иллюстраций и фотолаборатория — 2-30-56. ТЕЛЕФОНЫ ТИПОГРАФИИ: директор — 2-24-73, 7-27-19; через «Строитель» — 6-19-12; бухгалтерия —2-32-07; инженер-технолог — 2-32-08; общий — 2-32-12.

Нижневартовская типография управления издательств, полиграфии и книжной торговли Тюменского облисполкома Заказ № 46[illegible], объем 1 т. л., [illegible]

ПРОЛЕТАРИИ ВСЕХ СТРАН, СОЕДИНЯЙТЕСЬ!

ЛЕНИНСКОЕ ЗНАМЯ

ОРГАН НИЖНЕВАРТОВСКОГО ГОРКОМА КПСС, ГОРОДСКОГО И РАЙОННОГО СОВЕТОВ НАРОДНЫХ ДЕПУТАТОВ ТЮМЕНСКОЙ ОБЛАСТИ

Издается с 4 сентября 1941 года ▲ № 81 (5321) ▲ СУББОТА, 24 апреля 1982 г. ▲ Газета выходит ежедневно, кроме воскресенья и понедельника ▲ Цена 2 коп.

Работники транспорта и связи! Надежно обеспечивайте потребности народного хозяйства!

Повышайте культуру обслуживания советских людей!

(Из Призывов ЦК КПСС к 1 Мая)

60-ЛЕТИЮ СССР — УДАРНЫХ НЕДЕЛЬ

АВТОТРАНСПОРТУ — ЧЕТКОСТЬ ДВИЖЕНИЯ

С появлением новых жилых массивов все чаще обращаемся мы к услугам пассажирского автотранспортного предприятия. Надо отметить, что в последнее время работа его улучшилась, однако до настоящего порядка еще далеко.

Город обслуживают 150 автобусов и 44 автомобиля—такси. Это не так мало, при условии плановых выходов автомашин на линии. Но отсутствие ремонтной базы у ПАТП не позволяет вести планомерную работу.

Рано утром на остановках выстраиваются очереди. Хорошо тем, у кого есть возможность доехать ведомственным транспортом, остальные вынуждены следовать в переполненных автобусах. Утреннее время «пик»—с семи до половины девятого.

Интервалы движения машин в это время (в среднем по всем линиям) — пятнадцать минут, хотя уже давно назрела необходимость сократить их до трех—пяти минут. Как уже было сказано, у транспортников отсутствует своя ремонтная база. И пока ее будут строить и налаживать, одним из вариантов может быть привлечение к перевозкам ведомственных машин. Тем более, что они часто везут одного—двух пассажиров, «забывая» о решении горисполкома, вышедшем несколько лет назад. Подобрать людей, помочь им добраться до работы, детского сада — это прямой долг водителей автотранспорта, это показатель сознательности, чуткости к людям.

Есть хорошие примеры работы автотранспорта в других городах. По составленному с учетом требований пассажиров времени и маршруту движется автобус «Малыш», право пользования которым предоставлено только детям и пассажирам с детьми. Это тоже в какой-то степени решило бы проблему часа «пик».

Особо хочется сказать о движении автотранспорта с 18 до 19 часов. Официально обеденный перерыв у водителей второй смены начинается с 19.30 до 21 часа, но в течение нескольких дней мы проследили за движением автобусов в «пиковое» время и выяснили, что именно в то время, когда мы возвращаемся с работы, приходится ждать автобус по сорок—пятьдесят минут. Порой автобус с табличкой «на обед» проходит мимо остановки, либо останавливается с закрытыми дверями невдалеке. Перерывы эти самовольны.

Возникла необходимость появления в городе дежурного транспорта. Многочисленные самолеты и единственный пассажирский поезд прибывают в Нижневартовск ночью.

Надо сказать, что существует рейсовый маршрут «Аэропорт—агентство», с интервалом движения один час, однако редко увидишь «Экспресс» на линии. И не каждый раз встретишь его в аэропорту. Если же учесть, что только самолетом ТУ-154 прилетает до ста пятидесяти человек, то одного «Экспресса» явно мало.

То же самое можно сказать о периодически дежурном маршруте шестого номера автобуса «Дом быта—вокзал». В поезде едет огромное число людей, живут они не только в центре. Проблему эту необходимо решать.

В который уж раз приходится говорить о работе такси. Все также часты обсчеты пассажиров, купеческое отношение к работе: «Пять рублей с человека до города, 50—до Мегиона, 20—25 рублей до Дивного».

Необходимы в городе официальные стоянки такси с диспетчерскими пунктами. Они станут заслоном на пути «таксолихачей» и умерят их пыл к приобретению «левых» доходов.

Не следует забывать о культуре обслуживания. Выражается она даже в малом: автобус на перерыве. И никогда — даже в сильные морозы — не встанет он у остановки. По часу глядят люди на закрытые двери, ждут, мерзнут, а ведь они могли ждать водителя и в салоне.

Стоит подумать об этих [illegible] которые портят настроение людям.



Такой важный объект

Фотоинформация И. ЯСЬКО.

Каждый вечер в НГДУ Варьеганнефть проводится заседание штаба по увеличению добычи нефти. Возглавляет его начальник управления У. К. Мухаметзянов. Разработанные конкретные мероприятия утверждены парткомом, контролируются им. И это закономерно, ведь варьеганским нефтяникам необходимо добиться наибольшего прироста нефти и объединения.



Новая дожимная насосная станция на Варьегане, которая только что введена в эксплуатацию, предназначена для сбора и сепарации нефти с вновь вводимых в эксплуатацию скважин на правом берегу реки Аган.

С ее вводом снизилось давление в системе сбора и стало возможным получать дополнительно более 300 тонн нефти в сутки.

Возводил дожимную насосную станцию коллектив геннодрядного пятьдесят восьмого специализированного управления треста Мегионнефтестрой. Большую работу на пуске и наладке механизмов проделали нефтяники управления. Это и начальник базы производственного обслуживания В. А. Быковский, мастер установки Р. Бикбулатов (на снимке).

Размеренно гудят электродвигатели. Компрессоры и агрегаты работают отлично. Оператор установки комсомолка Любомира Котик (на снимке) следит за технологическим процессом.

А в управлении идет напряженная работа по пуску кустовых насосных станций 3 «а» и 4 «а», что позволит увеличить объемы закачиваемой воды в продуктивные пласты, нарастить добычу и выйти нефтяникам на устойчивое выполнение социалистических обязательств в честь 60-летия образования СССР.

Ритм Ленинской ударной недели

РЕКОРДНЫЕ МЕТРЫ

Еще одной трудовой победы добился коллектив бурового мастера Петра Григорьевича Казачкова. Вчера его бригада перешагнула 16-тысячный рубеж проходки. Задание первого полугодия завершено досрочно!

Рекордные метры на скважине № 2166 70-го куста Варьеганского месторождения в ночь на 22 апреля бурила вахта Алексея Георгиевича Окуняка, одна из лучших в бригаде. После окончания напряженной трудовой смены бурильщик А. Г. Окуняк сказал: «Встречать особыми достижениями день рождения В. И. Ленина — хорошая традиция. Мы поддержали ее».

В. ВАСИЛЬЕВ.

В СЧЕТ ИЮНЯ

В Ленинскую ударную трудовую неделю бригада Героя Социалистического Труда мастера А. Д. Шакшина из второго бурового управления тоже добилась значительной победы.

Она досрочно завершила пятимесячную программу строительства самотлорских скважин. В счет июня уже пробурено свыше 200 метров горных пород. А с начала года шакшинцы имеют на своем счету более 26000 метров проходки.

Г. ЛОЗИНСКИЙ.

РАПОРТУЮТ НЕФТЯНИКИ

Заступая на Ленинскую трудовую вахту, бригада операторов мастера А. Козлова из первого цеха добычи нефти и газа управления Белозернефть брала повышенные социалистические обязательства и с честью справилась с ними.

Сегодня молодые нефтяники рапортуют: добыто сверх плана 1000 тонн ценного химического сырья, выведены из простоя три скважины, одна скважина подготовлена к переводу на газлифтный способ эксплуатации, собрано сверх ранее намеченного плана три тонны металлолома.

А. МИНЕНКОВА.

НАВСТРЕЧУ XIX СЪЕЗДУ ВЛКСМ

Лидеры состязания

Соревнование в честь XIX съезда комсомола в полном разгаре. Большинство комсомольско-молодежных коллективов города и района успешно завершили план первого квартала.

Все условия квартальных социалистических обязательств выполнило бригады управления по повышению нефтеотдачи пластов и капитальному ремонту скважин М. Кудрича и А. Бегара. Бригада М. Кудрича дала слово к дню открытия XIX съезда ВЛКСМ выполнить задание двух лет. Слово коллектив активно подкрепляет делом.

Хороших трудовых показателей добились буровые бригады В. Киреева из Варьеганского управления буровых работ, В. Жилинника из Покачевского управления, комсомольско-молодежный коллектив первого цеха добычи нефти и газа Нижневартовскнефти.

Высокие производственные показатели и у комсомольско-молодежных коллективов Нижневартовского газоперерабатывающего завода. Значительно перевыполнили квартальное задание КМК пропано-холодильной установки, маслоабсорбционной установки, первого и второго цехов переработки газа, возглавляемые В. Мухартовым и А. Цыхневым.

В четком, уверенном ритме работали и молодые строители. Особенно отличилась бригада С. Дроздовского из СУ-219 Главмосстроя, выполнившая квартальный план на 132 процента.

Напряженно потрудилась на строительстве спецбазы «Татра», Локосовского газоперерабатывающего завода, благоустройстве поселка Урьево комплексная бригада Н. Костенко из СУ-54 треста Мегионгазстрой. Она выполнила собственными силами строительно-монтажных работ на 292 тысячи рублей при плане 230 тысяч.

Среди экипажей самолетов и вертолетов авиапредприятия особо отличились экипажи командира самолета АН-2 А. Богданова, выполнившие задание на пилоту часов на 117—120 процентов.

Ударно поработали многие КМК сферы обслуживания. Высокого качества культуры обслуживания добились комсомольско-молодежные коллективы магазина «Подарки», сороковой столовой, двадцать четвертого магазина.

Словом, предсъездовское соревнование значительно повысило трудовую активность молодежи города. Сорок КМК по своим подгруппам стали победителями соревнования за первый квартал. Среди них все перечисленные выше комсомольско-молодежные коллективы, которые и сегодня трудятся, не сбавляя высокого темпа.

В. СЕЛЕЗНЕВ,
начальник зонального штаба ЦК ВЛКСМ.

РОЖДЕНО СОРЕВНОВАНИЕМ

Рабочее содружество действует!

Начался новый этап освоения Самотлорского нефтяного месторождения — строительство газлифтных компрессорных станций на отечественном оборудовании. Первым таким объектом является опытно-промышленная газлифтная компрессорная станция № 3... Мы обращаемся к руководству всех смежных организаций, ко всем строителям и монтажникам: активно включиться в строительство компрессорной станции, развернуть социалистическое соревнование по принципу «Рабочей эстафеты», девиз которой «От взаимных претензий — к взаимовыручке и товарищеской взаимопомощи».

(Из обращения комплексной хозрасчетной бригады Героя Социалистического Труда, депутата Верховного Совета РСФСР Н. П. Нежданова на комсомольско-молодежного строительного управления № 24 треста Мегионгазстрой).

ЦЕНА СЛОВУ

— КОГДА мы решили бригадой обратиться ко всем строителям КС-3, — сказал Николай Павлович Нежданов, — откровенно говоря, меня не покидали сомнения: получится ли так, как мы задумали? За десять лет моей работы на Самотлоре сколько разговоров, обещаний, договоров было — отдача зачастую была низка, слово как бы не имело первоначальной цены. А сегодня я говорю с уверенностью: наша «Рабочая эстафета» получилась, значит, слово, которое дали участники строительства первой отечественной газлифтной станции, настоящее, рабочее, высокой цены.

Это мне сказал бригадир 17 апреля, когда на строительной площадке станции царил праздничный настрой. Строители, монтажники, автомобилисты, механизаторы работали в фонд пятилетки так же, как на себя.

А два с половиной месяца назад, в начале февраля, снявшись всей бригадой с КС-2, начали на голом месте обживаться: оформлять городок из вагончиков и балков. Быт — это у Нежданова на первом плане. Сейчас городок смотрится: столовая, бытовки, красный уголок, мастерская, склад — все по уму, как у хороших хозяев. И у места. Слева, в десяти шагах, — новая бетонка, справа — стройплощадка.

«Ну хорошо, — думаю, — быт не забыт, а как дела то движутся?». И выслушав занятого житейско-производственными делами бригадира Нежданова, измерил еще не слежавшийся песок отсыпки вдоль и поперек, поговорил с людьми. Неждановское «идем в графике» подтверждалось делом.

Хорошо отсыпанная площадка — это работа коллективов СУ-56 Нефтеюганскспецгидромеханизации, водителей автобазы автоводного треста Главтюменьнефтегазстроя и четвертого управления технологического транспорта Нижневартовскнефтегаза.

Своевременно забитые сваи — тут по ударному потрудились и трудятся парни из управления механизации № 5 Главтюменьгазмеханизации. Слышал о бригадире сваебойщиков Танзиле Мирзаеве: мастерски выполняет задачу, а в субботник в два раза норму перекрыл со своими помощниками.

Ровными рядами встали колонны на компрессорном цехе — тут с честью оправдывают свою профессию ребята из бригады Станислава Конкина (передвижная монтажная механизированная колонна № 4 Сибкомплектмонтажа).

И ровная бетонка связала самотлорскую дорогу с КС-3. Строители говорят: молодцы работники специализированного управления № 909 Нижневартовскдорстроя.

А что же неждановцы? Скажем прямо: марку держат. Вот они сдали под монтаж ростверки главного корпуса, и там же параллельно с монтажными работами за сутки непрерывкой забетонировали первый фундамент под компрессор и двигатель. Ну-ка, попробуй перелопатить 102 куба тяжеленной смеси! Да запеленали ее от холода, согрели электродами — не дай бог щербины, раковины, с браком хлопот не оберешься. Не прошло и трех дней, начали готовить арматуру, опалубку для основы второй газлифтной машины.

Хлопочут парни на устройстве растверков холодильных установок и гликоля, аппаратном дворе, распредустройстве. Щит из досок сбить, арматурную сетку в ящик затолкать большого умения не надо, а вот анкерные болты установить, приварить — помучаешься. Их — сотня, и каждый выверяй на миллиметры. Ничего, выверяют, сдают под монтаж.

На этой неделе двинули сюда свои ударные силы нижневартовские подразделения Запсибнефтехиммонтажа. Со дня на день народу будет много. И об этом не забыл Нежданов, спешно дал задание звену бригады — расширить и оборудовать столовую. За семь верст «киселя хлебать» не желают строители ни себе, ни смежникам. Так что забота одна, и стол должен быть одним для всех.

Кстати, не забыл Николай Павлович доброе слово сказать о бригаде Богдана Кулина из СУ-45 Мегионгазстроя «спрятавшего» своевременно сети пожарного водовода, о кормильцах — сотрудниках отдела рабочего снабжения № 3, обеспечивающего строителей горячей, пока привозной, пищей, и о тех, чьи мысли претворяются в материальные ценности, — проектировщиках Нижневартовского филиала института Гипротюменьнефтегаз. Они и контроль, и помощь, и расчет.

Может, кого-то мы и забыли отметить с бригадиром, пусть не обижаются — все впереди. И немало еще дел у парней участка малой механизации Мегионгазстроя, водителя автобуса девятой автобазы Анатолия Любимова, полюбившегося честной и точной работой бригаде, других тружеников, главное, слово, которое они дали, включаясь в «Рабочую эстафету», не пустое, а деловое, перспективное, и ценность его с каждым днем повышается.

ЭСТАФЕТА НАБИРАЕТ ТЕМП

— ТАК ли это? — спросил я «главнокомандующего», начальника штаба строительства КС-3, заместителя управляющего трестом Мегионгазстрой Григория Ильича Никмана. И ветеран треста, считающий свой заслуженный отдых только боевой работой, сказал:

— Так. Эстафета есть, она работает.

И сразу же, в «штыки» принял мой вопрос: «Сколько средств освоено на строймонтаже?».

— Это, конечно, показатель, — сказал он. — Но сегодня во весь голос мы должны говорить о товарной строительной продукции. То есть о готовом, законченном объекте. Сдал по графику свайное поле — хорошо, передал фундаменты под монтаж металлоконструкций, оборудования — нормально, цех своевременно предъявлен к сдаче в эксплуатацию, а в целом комплекс — отлично. Запускай, прокручивай — выдавай продукцию. А до этого времени каждый человек на стройке должен и обязан работать так, как требует график. Значит, каждый человек завязан с другим, и сегодня они подвинули нашу стройку на пару недель вперед, учтите, при очень жестком плане работ. Это и есть «Рабочая эстафета» на деле.

Все, что есть передового в строительстве, организации производства и соревнования, мы испытываем на этой площадке. Нежданову дано право быть во всем хозяином на основе бригадного подряда. Со смежниками только дружеская, деловая атмосфера — вот почему вы замечаете спокойную обстановку и минимум техники на площадке. Чтобы бригада имела максимум строительно-монтажных профессионалов — увеличиваем численность коллектива до 50 человек с разумной расстановкой при трехсменной работе. Люди знают, что и сколько им сделать, когда и каким образом. Один из стимулов: за отличное досрочное выполнение работ — дополнительное вознаграждение.

Иными словами: на нашей первой отечественной станции, а их будет тридцать семь, мы решили отработать систему управления, хозяйствования, организации труда, быта, отдыха одного коллектива и всех участников стройки в целом так, чтобы еще увереннее и быстрее возводить новые газлифтные комплексы.

* * *

Эта система действует. Пусть есть и маленькие сбои: не успели утрамбовать песок — трудно передвигаться технике, не подвезли монтажникам оконные проемы и подкрановые балки на компрессорную, не привезено пока кухонное оборудование для столовой, не решены спорные вопросы с проектировщиками по прокладке других подземных коммуникаций, медленно входит в ритм бесперебойного снабжения работники управления комплектации Мегионгазстроя — основное движется, набирает еще более уверенный темп. Конечно, подобные мелочи могут быть и немалым тормозом в решении больших задач, поэтому вместе с генподрядчиком хочется верить, что подобных сбоев будет меньше. Ведь начало убеждает: можем работать, слаженно, значит, надо не сдавать позиций. Доказать, что и наши газлифтные комплексы сработают не хуже заморских, — это честь не только мегионгазстроевцев, но честь и совесть тех, кто строит, кто монтирует цеха, кто поставит и запустит оборудование, кто скажет емкое слово: «Пуск!».

ВЗГЛЯД В БУДУЩЕЕ

МНОГИЕ строительные организации нашего города, подведя итоги своей работы в минувшем году, задумались: однако много понастроили, а прибылей нет. Подвела инерция. Инерция гнать пресловутый вал, плодить не менее набившую оскомину незавершенку. Проиграл тот, кто сработал по старинке, не принял во внимание требование партии и правительства в одиннадцатой пятилетке: один из главных показателей производства — готовая товарная строительная продукция, готовый, в эксплуатацию объект. Сделал своевременно и качественно — получай прибыль, откуда и премии, и другие фонды материального вознаграждения.

Грех незавершенки за Мегионгазстроем тоже числится, а значит, и за теми, кто рядом, — субподрядчиками. Так что, товарищи, отступать некуда: вместо вала нужен товар, основа для которого, и организационная и материальная, уверенно создается на КС-3. И здесь не просто проба сил, здесь испытание на прочность, слаженность, ответственность, целеустремленность. И уверенность в завтра. Потому что первые успехи большого коллектива, возводящего станцию сегодня, должны во много раз умножиться завтра на последующих трех очередях КС-3, стать школой для других коллективов — участников строительства газлифтных комплексов страны.

Так что рядом с девизом «Рабочей эстафеты» «От взаимных претензий — к взаимовыручке и товарищеской взаимопомощи» надо поставить лозунг «Газлифтные комплексы — досрочно!».

Это будет и твердым словом, и реальным делом наших строителей в ответ на решения XXVI съезда КПСС вообще и по добыче миллиона тонн нефти в сутки, в частности. Пусть так и будет!

Н. РОМАНОВ.

20 ИЮНЯ — ВЫБОРЫ В МЕСТНЫЕ СОВЕТЫ

Названы кандидаты

В обстановке политического и трудового подъема проходит избирательная кампания. На предвыборных собраниях трудящиеся называют кандидатами в депутаты местных Советов лучших представителей рабочего класса, народной интеллигенции.

Второй раз назвали работники общепита урса нефтяников кандидатом и депутаты областного Совета заведующую производством столовой «Москвичка» Р. С. Рябову. Она всегда первая и в работе, и в общественных делах. Хорошо справлялась с наказами, которые ей давали избиратели.

В Аганской нефтеразведочной экспедиции товарищи по работе избрали кандидатом и депутаты областного Совета лаборанта-коллектора комсомолку Н. М. Соколову.



Отлично трудится на промыслах Самотлора электромонтер первого управления буровых работ коммунист Владимир Михайлович Фомин.

Богата его трудовая биография. За четверть века работы в бурении он отмечен многими благодарностями, орденом Трудового Красного Знамени

Рисунок Н. ЯСЬКО.

ДЕПУТАТЫ ЗА РАБОТОЙ

В ОТВЕТЕ ЗА ЛЮДЕЙ

Постоянная депутатская комиссия, в которой Валентине Кузьминичне Еловиковой предстояло работать, была по вопросам условий труда и быта женщин, охраны материнства и детства. С чего начать? Помогла председатель комиссии, со коллега по геофизическому тресту, депутат со стажем Галина Степановна Голоцкова. Предложила избрать Еловикову секретарем комиссии. А на сессии городского Совета поручила именно ей выступить о работе детской молочной кухни, которая не удовлетворяет растущих потребностей города, сказать о школах, которые нужны в тринадцатом и четырнадцатом микрорайонах...

Затем последовали другие поручения. Валентина Кузьминична занимается условиями труда и быта в НГДУ «Белозернефть», в центральном гастрономе. Результаты проверок рассматриваются на заседаниях комиссии.

Собираются каждый месяц, очень много дел не успеешь решить одно, как снова неотложное. Вот жалоба Яковой. У нее трое детей, живут в балке, нужна квартира. Валентина Кузьминична побывала у Яковых. На заседание комиссии вызвали руководителей предприятия, где работает глава семьи. Меры были приняты: Яковым к балку стали подвозить воду, подвинули очередь на квартиру.

Конечно, депутатские хлопоты требуют времени. Да и работа у нее ответственная: в тресте Нижневартовскнефтегеофизика Валентина Кузьминична вот уже шесть лет ремонтирует инклинометры. Дома тоже забот хватает — у нее трое детей. Надо успеть повсюду. Примером организованности для нее служит Галина Степановна. Своим умением каждую минуту обратить на пользу дела она учит Валентину Кузьминичну рационально использовать время. Их совместная депутатская работа много пользы приносит людям.

Благодаря их настойчивости администрация Нижневартовскнефтегеофизики, ее местный комитет выделили жилье еще двум остронуждающимся семьям. А в депутатских дневниках появляются новые записи: надо ускорить строительство школы в тринадцатом микрорайоне...

— В моей ремонтной работе главный инструмент — руки, в депутатской — душа, — сказала мне Валентина Кузьминична.

Точней не выразишь. Именно — душа. Только с таким подходом к делу и можно оправдать свою роль избранника народа.

— Что мне дала депутатская деятельность? Прежде всего, расширила кругозор, — продолжает она. — Бывало, видишь беспорядки, а причин не знаешь, бьешься теперь окунулась в глубину. Заслушиваем на комиссии перед руководителей, требуем сполна, по справедливости. Не все на них с должным вниманием реагируют на жалобы трудящихся. Женсоветы на предприятиях зачастую не следят за жизнью многодетных семей, а одной нашей комиссии все охватить трудно.

...К пяти часам Валентина Кузьминична была уже в горисполкоме. Заняла свое секретарское место. Ей вести протокол. Она подробно фиксировала ход заседания. Когда же стали распределять поручения между членами комиссии, кому с чем разобраться, отложила ручку в сказала:

— Арапово займусь я.

У этой матери семерых детей скоропостижно скончался муж. Ей нужна экстренная помощь, как останешься в стороне?.. Срочно надо побывать у нее дома и на предприятии.

Нет сомнения, побывает и добьется того, чтобы Арапово предоставили вышеописываемую работу, помогли улучшить жилищные условия.

Н. СМИРНОВ.

С МЕРОЙ ВЫСОКОЙ ВЗЫСКАТЕЛЬНОСТИ

РЕКОМЕНДАЦИИ ПО ПРОВЕДЕНИЮ ИТОГОВОГО ЗАНЯТИЯ В СИСТЕМЕ ЭКОНОМИЧЕСКОГО ОБРАЗОВАНИЯ «МОИ ВКЛАД В ЭКОНОМИЮ И БЕРЕЖЛИВОСТЬ»

Цель занятия: обобщить теоретические знания с практической их направленностью, помочь слушателям осознать значение целевой задачи по экономии и бережливости, определить долю своего участия в решении этой важнейшей задачи одиннадцатой пятилетки.

«Ныне, товарищи, сейчас по силам решение самых больших и сложных задач, — отмечал Л. И. Брежнев в Отчетном докладе ЦК КПСС XXVI съезду партии. — Но стержнем экономической политики становится дело, казалось бы, простое и очень будничное — хозяйское отношение к общественному добру, умение полностью, целесообразно использовать все, что у нас есть. На это должны быть нацелены инициатива трудовых коллективов, партийно-массовая работа...»

Делом отвечая на призыв партии, трудовые коллективы города и района обязались в текущем году усилять режим экономии и бережливости во всех отраслях хозяйства, на каждом рабочем месте и на этой основе добиться роста объемов производства с меньшими материальными и трудовыми затратами на единицу продукции.

В этой работе большая роль отводится пропагандистам и слушателям экономических школ.

Рекомендуется примерный план итогового занятия:

1. Бережливость — характерная черта социалистического образа жизни:

а) В. И. Ленин о бережливости и экономии:

б) интенсивный путь развития социалистической экономики на современном этапе (вступительное слово пропагандиста).

2. Отчет трех-четырех слушателей школы о выполнении социалистических обязательств по экономии материально-энергетических ресурсов на каждом рабочем месте, личных счетов экономии.

3. Итоги работы комиссии по изучению и обобщению предложений слушателей нашей школы на основе ведения «Журнала учета предложений слушателей» (отметить лучшие из них).

4. Анализ использования материальных и трудовых ресурсов в данной бригаде, участке, смене, цехе (делает работник экономической службы).

5. Основные направления интенсификации народного хозяйства (заключительное слово пропагандиста).

Литература:

В. И. Ленин. «Великий почин» ПСС т. 39, стр. 1—29.

В. И. Ленин. «О трудовой дисциплине» ПСС т. 40, стр. 239.

Материалы XXVI съезда КПСС.

Постановление ЦК КПСС, Совета Министров СССР и ВЦСПС 10 декабря 1979 года «О дальнейшем укреплении трудовой дисциплины и сокращении текучести кадров в народном хозяйстве».

«Справочник партийного работника» вып. 20. М., Политиздат 1980 г., стр. 281—290.

Постановление ЦК КПСС и Совета Министров СССР и ВЦСПС («Правда», 4 июля 1981 года) «Об усилении работы по экономии и рациональному использованию топливно-энергетических и других материальных ресурсов».

Материалы III пленума обкома КПСС «О задачах партийных организаций по повышению эффективности, рациональному использованию материальных и трудовых ресурсов в свете решений XXVI съезда КПСС» («Тюменская правда». 13 августа 1981 года).

Материалы собрания актива областной партийной организации («Тюменская правда», 1982 г., 21 января).

По пути интенсивного развития. Экономическая газета. 1981 г., № 39.

Материалы IV пленума обкома КПСС («Тюменская правда», 26 ноября 1981 г.).

«Политическое самообразование», № 9, 1981 г., стр. 7—10.

Ложкин В. Нравственные аспекты бережливости («Тюменская правда», 22 декабря 1981 г.).

Долгих В. И. Рационально и экономно использовать ресурсы народного хозяйства. «Политическое самообразование», 1981 г., № 11.

Оформление, наглядные пособия

Плакаты, лозунги: «В труде быть бережливым научайся, в борьбу за экономию включайся». «Труд обогащает, бережливость охраняет». «Что сегодня сбережешь, завтра приободрит». «Не деньги богатство — бережливость и разум». «Через край не лей, добра пожалей». «Прибирай остаток — меньше будет недостаток». «Не расходуй там, где можно сэкономить, не экономь там, где нужно расходовать». «У того созвание отличное, кому общее дороже личного».

Диапозитивы: «XXVI съезд КПСС об экономической стратегии партии».

Диафильмы: «Для блага народа» «Индустрия в одиннадцатой пятилетке». «Курс — интенсификация». «ОВ — опыт экономии и бережливости».

Фильмы: «Доходные отходы» Грузнефтефильм, 1981 г., «Берегите металл». Центрнефтефильм 1981 г.

Используйте данные

Одна сбереженная тонна нефти — это 600 килограммов осины, 5,0 этилового спирта, 150 килограммов синтетического каучука, 250 килограммов пластмасс.

Одна тонна сбереженного газа — это два тысячи метров ткани, 400 пар чулочно-носочных изделий, 200 килограммов удобрений.

Недовыполнение предприятиями Главтюменьнефтегаза плана добычи нефти только на один процент позволит дополнительно поставить народному хозяйству 3,2 миллиона тонн.

Увеличение производительности труда в бурении на один процент позволит в целом по Главтюменьнефтегазу высвободить 700 человек.

Методический совет совхоза КПСС по марксистско-ленинскому обучению.

газете отвечают

На рейдовый материал «Дефицит ответственности», опубликованный в 61 номере нашей газеты за 30 марта с. г., отвечает директор конторы общественного питания тов. КАРПЕНКО:

«Факты, изложенные в статье, действительно имели место. Сразу же после ее опубликования в газете состоялось собрание с повесткой дня: «Эксплуатация оборудования в предприятиях конторы общественного питания».

Намечены мероприятия по устранению отмеченных недостатков.

Заведующим кустами рекомендовано завести журналы учета работы оборудования, провести занятия по техминимуму с персоналом, обслуживающим оборудование, паспортизацию весоизмерительного оборудования и т. д.

Вместе с тем в результате проведенной недавно повторной проверки выявлено 36 единиц неработающего оборудования. Об этом сообщалось в письме начальнику СПК тов. Пестимееву. Но и на сей день 9 единиц холодильного оборудования не работает.

Нельзя не отметить хорошую помощь СПК в обучении наших кадров правилам работы на технологическом оборудовании и технике безопасности. Уже прошли подготовку три группы слушателей заведующих кустами и поварами. Просто обучать [illegible] нет проблем с [illegible] кустами, кухнями работниками.





● ФОТОРЕПОРТАЖ

ЗААЛЕЛИ ГАЛСТУКИ

Эта Ленинская неделя была настоящим праздником для всех школьников города.

По традиции в день рождения великого вождя мальчишек и девчонок принимают в пионеры. Более ста учащихся средней школы № 7 стали 22 апреля юными ленинцами. Старшие друзья—вожатые повязали им алые галстуки. Ребят поздравляли все: и их родители, которые пришли на торжество, и октябрята, и педагоги... Об этих волнительных минутах и рассказывает фоторепортаж нашего корреспондента Ю. Филатова.

А лучших из лучших пионеров в день рождения Ильича приняли в комсомол. На груди их появились значки с силуэтом В. И. Ленина.



Порядок проведения демонстрации трудящихся г. Нижневартовска 1 мая 1982 г.

Начало демонстрации в 10 часов. Участники демонстрации собираются на сборные пункты по предприятиям, учреждениям и учебным заведениям. К 9-30 прибывают на место формирования. В 9.45 колонны выстраиваются по десять человек в ряд. Интервалы между рядами один метр, между колоннами, входящими в сводные — пять метров, между сводными — десять метров.

КОЛОННА № 1

Демонстрацию открывает сводная колонна спортсменов города, учащихся общеобразовательных школ и технического училища № 41.

Колонна формируется по ул. Ленина от пр. Космонавтов до ул. М. Жукова.

Руководители сводной колонны В. И. Турков, Г. Р. Раков, Н. И. Пецик.

КОЛОННА № 2

Коллективы предприятий, учреждений — победители Всесоюзного, областного и городского социалистического соревнования.

Порядок построения: коллективы, награжденные переходящими Красными знаменами ЦК КПСС, Совета Министров СССР, ВЦСПС и ЦК ВЛКСМ: ордена Трудового Красного Знамени управление буровых работ № 1, трест-площадка Строймеханизация.

Коллективы, награжденные переходящими Красными знаменами обкома КПСС, облисполкома, облсовпрофа, обкома ВЛКСМ за первый квартал 1982 года — управление буровых работ № 2, горбытуправление.

Коллективы, награжденные переходящими Красными знаменами горкома КПСС, горрайисполкомов, горкома ВЛКСМ за первый квартал 1982 года — НГДУ Белозернефть, ЦБПО по прокату и ремонту бурового оборудования, автобаза № 10, НМУ треста Сибэлектромонтаж.

Колонна формируется по ул. М. Жукова от ул. Ленина до ул. Мира.

Руководитель колонны — инструктор ГК КПСС Г. С. Шустова.

КОЛОННА № 3

Порядок построения: производственное объединение Нижневартовскнефтегаз, его подразделения: аппарат управления, научно-исследовательская лаборатория, НГДУ Нижневартовскнефть имени В. И. Ленина, вышкомонтажное управление № 1, трест Нижневартовскнефтеспецстрой, учебно-курсовой комбинат, база по прокату и ремонту нефтепромыслового оборудования, тампонажная контора, Энергонефть-1, УТТ-4, управление по повышению нефтеотдачи пластов и капитальному ремонту скважин, трест Нижневартовскнефтедорстройремонт, УТТ-5, база производственного обслуживания по ремонту электропогружных установок, жилищно-бытовое управление, управление по сбору, компримированию и использованию попутного газа; управление производственно-технического обслуживания и комплектации оборудованием, УТТ-1, УТТ-2, погрузочно-транспортное управление, совхоз «Нижневартовский», строительно-монтажный трест № 1, база по производству нестандартного оборудования, СТПУ Самотлорнефтепромхим.

Колонна формируется по ул. Ленина, ул. Нефтяников от ул. М. Жукова до ул. Мира.

Руководитель колонны — инструктор ГК КПСС С. И. Светличный.

КОЛОННА № 4

Порядок построения: производственное объединение Нижневартовскстрой и входящие в его состав подразделения, СУ-219 Главмосстроя, трест-площадка Пермсибстрой, трест-площадка Иркутсксибжилстрой, СМУ-2 треста № 3 Омскпромстроя, НСМУ-2, 1, 3 треста Сибпромэкскавация, СМУ-5 Сургутского ДСК, НСМУ Ураласбест, НСМУ треста Союзшахтоспецстрой.

Колонна формируется по ул. М. Жукова, ул. Омской от ул. Ленина до пр. Космонавтов.

Руководитель колонны — инструктор ГК КПСС Г. В. Каплин.

КОЛОННА № 5

Порядок построения: трест Мегионэлектросетьстрой, трест Нижневартовскнефтестрой, УТТ ГТНГ, трест Самотлортрубопроводстрой, трест Мегионгазстрой, трест Самотлорнефтепромстрой, трест Запсибнефтеавтоматика, трест Нижневартовскдорстрой, ПММК-4 п. о. Сибкомплектмонтаж, СУ-14 треста Тюменьнефтегазмонтаж, СУ-9 треста Газмонтажавтоматика, КММУ-5 треста Тюменьгазмонтаж, мостоотряд-69, МУ-15 треста Сургутнефтегазэлектромонтаж, СМУ треста Запсибнефтегеофизика, СУ-56, трест Нижневартовсктрансгидромеханизация, СУ-66; предприятия, входящие в состав Минмонтажспецстроя, МУ Запсибнефтехиммонтажа, СУ Уралтеплоизоляции, СУ Востокбурвода, АМУ Сибпромвентиляции, МУ-4 Уралмонтажавтоматики.

Колонна формируется по ул. Нефтяников от ул. Ленина до ул. Пионерской.

Руководитель колонны — инструктор ГК КПСС Л. В. Шульга.

КОЛОННА № 6

Порядок построения: производственное объединение Сибнефтегазпереработка, трест Нижневартовскнефтегеофизика, трест Мегионнефтегеофизика, Нижневартовское предприятие электрических сетей, завод по ремонту автомобилей, нефтепроводное управление, филиал завода Нефтемашремонт, хлебокомбинат, типография, молокозавод, мясоперерабатывающий завод, хлебозавод.

Колонна формируется по ул. Нефтяников, ул. 60 лет Октября от ул. Пионерской до детской школы искусств.

Руководители колонны: Л. П. Шабанова, работник отдела горисполкома, секретарь ГК ВЛКСМ В. Н. Чичиленко.

КОЛОННА № 7

В состав колонны входят коллективы предприятий торговли, учреждений здравоохранения, государственных проектных и научно-исследовательских учреждений.

Порядок построения: урс производственного объединения Нижневартовскнефтегаз, орс-3, райрыбкооп, медсанчасть, филиал института Гипротюменьнефтегаз, отделы СибНИИНП, СибЗНИЭП, РИВЦ, организации, входящие в райком профсоюза госучреждений.

Колонна формируется по ул. 60 лет Октября от детской школы искусств до пр. Космонавтов.

Руководитель колонны — инструктор ГК КПСС С. С. Верин.

КОЛОННА № 8

Порядок построения: авиапредприятие, производственное объединение Нижневартовскстройтранс, автобаза № 9, речпорт, железнодорожные станции Нижневартовск-1 и Нижневартовск-2, пассажирское автотранспортное предприятие, Нижневартовская контора связи, городской и районный узлы связи, территориальный хозрасчетный узел связи.

Колонна формируется по пр. Космонавтов от ул. Омской до ул. Пионерской.

Руководитель колонны — инструктор ГК КПСС П. К. Мартина.

Руководство колоннами демонстрантов, входящими в состав сводных колонн, осуществляют руководители предприятий, организаций, учреждений, секретари партийных организаций, председатели профсоюзных комитетов и секретари комсомольских организаций.

Общее руководство демонстрацией возлагается на начальника городского отдела внутренних дел В. М. МАСЛЮКОВСКОГО.

ПРАЗДНИЧНАЯ КОМИССИЯ.

Послужит здоровью

СУРГУТ. В молодом городе тюменских нефтяников, строителей, энергетиков и транспортников открылся новый спортивный комплекс.

Ежедневно в различных секциях, группах здоровья здесь смогут заниматься 800 человек. Кроме зала, отвечающего международным стандартам, комплекс располагает методическим кабинетом, тренерскими комнатами, медпунктом, восстановительным центром.

Чей рисунок лучше?

В Нижневартовском монтажном управлении треста Сибэлектромонтаж прошел конкурс детских рисунков. Глядя, с какой непосредственностью и разнообразием жанров поработали над своими произведениями ребята, не перестаешь удивляться. Рисунки на темы весны, зимы, сюжеты из басен Крылова, мультфильмов...

Жюри подвело итоги. Первый приз — Жанне Боковой, второй — Тане Шкарупе, третий — Инне Табачниковой. Активным участником конкурса — игрушки.

Соревнование юных художников стали традиционными в нашем управлении.

В. ЗАМОТИНА,
заместитель председателя постройкома.

Редактор
Б. И. СЫРПИН.

Наш адрес: 626440,
г. Нижневартовск, ул. Менделеева, 11
(1-й микрорайон).

ТЕЛЕФОНЫ РЕДАКЦИИ: редактор — 2-21-63, заместитель редактора и промышленный отдел — 7-29-82, ...ственный секретарь—7-88-50; отдел партийной жизни—7-29-87, 2-30-56; отдел информации — 7-28-40, 2-31-96, ...сем — 2-33-46; отдел иллюстрации и фотолаборатория — 7-30-56. ТЕЛЕФОНЫ ТИПОГРАФИИ: директ... 7-27-19; через «Строитель» — 6-19-12, бухгалтерия —2-32-07; инженер технолог — 2-32-08; общий — 2-32-12.

Нижневартовская типография управления издательств, полиграфии и книжной торговли Тюменского облисполкома. Заказ № 4672, объем 1 т. л., тир. 27...

ПРОЛЕТАРИИ ВСЕХ СТРАН, СОЕДИНЯЙТЕСЬ!

ЛЕНИНСКОЕ ЗНАМЯ

ОРГАН НИЖНЕВАРТОВСКОГО ГОРКОМА КПСС, ГОРОДСКОГО И РАЙОННОГО СОВЕТОВ НАРОДНЫХ ДЕПУТАТОВ ТЮМЕНСКОЙ ОБЛАСТИ

Издается с 4 сентября 1941 года ▲ № 82 (5322) ▲ ВТОРНИК, 27 апреля 1982 г. ▲ Газета выходит ежедневно, кроме воскресенья и понедельника ▲ Цена 2 коп.

ПОБЕДИТЕЛИ СОРЕВНОВАНИЯ

Бюро Нижневартовского горкома КПСС, исполкомы Нижневартовского, Мегионского и районного Советов народных депутатов и бюро горкома ВЛКСМ рассмотрели итоги социалистического соревнования предприятий и организаций городов и района за первый квартал 1982 года. Победителями социалистического соревнования признаны следующие предприятия и организации:

нефтегазодобывающее управление Белозернефть (начальник В. М. Секерин, секретарь парткома В. В. Бакай, председатель месткома Т. Д. Бронская, секретарь комитета ВЛКСМ С. Т. Шафикова), выполнившее план производства продукции на 100,9 процента, план по реализации продукции на 101,1 процента, план по производительности труда на 100,9 процента;

управление буровых работ № 2 (начальник В. Д. Родионов, секретарь парткома В. Ф. Баранов, председатель буркома В. Я. Жафаров, секретарь комитета ВЛКСМ З. Л. Щербакова), выполнившее план по проходке на 101,7 процента, сдаче скважин на 103,3 процента, производительности труда на 102,1 процента;

трест Мегионнефтепромстрой (управляющий Н. П. Веселый, секретарь парткома В. В. Канарская, председатель профкома Д. М. Садыков, секретарь комитета ВЛКСМ Л. Н. Мурадова), выполнивший план по генподряду на 104,4 процента, по вводу объектов на 110,7 процента, план по производительности труда на 100,6 процента;

Нижневартовское монтажное управление треста Сибэлектромонтаж (начальник Б. Н. Коваленко, секретарь парторганизации Г. С. Косолапов, председатель профсоюзной организации Н. Н. Путимцев, секретарь комитета ВЛКСМ Н. Н. Шевченко), выполнившее план по освоению средств на 113,6 процента, по вводу объектов на 115,4 процента, план по производительности труда на 101,1 процента;

автобаза № 10 (начальник Е. Т. Стружко, секретарь парторганизации В. А. Еремко, председатель местного комитета А. Д. Рыков, секретарь комитета ВЛКСМ Б. С. Голубов), выполнившая план по валовому доходу на 107,4 процента, по объему перевозок на 103 процента, по производительности труда на 105,4 процента;

Нижневартовская центральная база производственного обслуживания по прокату и ремонту бурового оборудования (начальник В. А. Фомин, секретарь парторганизации З. С. Газизуллин, председатель месткома В. Н. Новиков, секретарь комитета ВЛКСМ А. Н. Бульченко), выполнившая план по производству продукции на 109,3 процента, по реализации продукции на 109,3 процента, по производительности труда на 105,1 процента;

Мегионская база производственно-технического обслуживания и комплектации оборудованием № 2 (начальник А. А. Чмелев, секретарь парторганизации Е. В. Федянов, председатель профкома Т. Н. Григорович, секретарь комитета ВЛКСМ Ф. Г. Така), выполнившая план по реализации продукции на 118 процентов, по производительности труда на 104 процента;

отдел рабочего снабжения № 10 управления рабочего снабжения Главтюменьнефтегазстроя (начальник Н. Д. Холомеев, секретарь парторганизации В. А. Кузнецова, председатель профкома А. С. Маераш, секретарь комитета ВЛКСМ О. В. Шпак), выполнивший план по товарообороту на 106,1 процента, по общепиту на 103,1 процента, по производительности труда на 106,4 процента;

Нижневартовское городское управление бытового обслуживания населения (начальник В. Н. Госперчук, секретарь парторганизации Л. С. Рева, председатель профкома Л. В. Бородина, секретарь комитета ВЛКСМ Н. Ф. Шумарова), выполнившее план по оказанию бытовых услуг населению на 102,1 процента, по производительности труда на 101,1 процента.

Коллективам присуждены Красные знамена горкома КПСС, исполкомов городских и районного Советов народных депутатов, горкома ВЛКСМ.

Отмечена хорошая работа по выполнению планов и социалистических обязательств: Нижневартовского газоперерабатывающего завода, треста Мегионэлектросетьстрой, строительно-монтажного управления № 2 треста Сибпромэкскавация, Нижневартовского управления технологического транспорта по обслуживанию строительных предприятий Главтюменьнефтегаза, территориально-производственного управления Самотлорнефтепромхим, Нижневартовского завода по ремонту автомобилей, Нижневартовской базы производственно-технического обслуживания и комплектации оборудованием № 1, оптово-торговой базы продтоваров управления рабочего снабжения Нижневартовскнефтегаза, Нижневартовского хлебокомбината, Нижневартовской типографии.

60-ЛЕТИЮ СССР — УДАРНЫХ НЕДЕЛЬ!

Да здравствует героический рабочий класс Страны Советов!

(Из Призывов ЦК КПСС к 1 Мая).



Фото Ю. ФИЛАТОВА.

В СЧЕТ АВГУСТА

Программу семи месяцев выполнила бригада вышкомонтажников прораба М. Х. Хабибова из Покачевского бурового управления. С начала года она построила четыре кустовых буровых.

Такой успех стал возможен благодаря внедрению строительства станков по единому комплексному наряду в содружестве с буровиками мастера В. Г. Колесникова. Заинтересованность заказчика, взаимовыручка дают большой эффект. Например, пятидесятиметровые передвижки буровых удается делать за двое—трое суток, что в три—четыре раза превышает норму.

Сейчас бригада М. Х. Хабибова строит буровую на тридцать четвертом кусте для проходчиков В. Г. Колесникова. Строит с большим опережением. Вышкомонтажники дали слово, что станок будет готов к работе к Первомаю. Это на пятнадцать дней раньше графика.

В. ВАСИЛЬЕВ.

— К НАВИГАЦИИ-82 судно готово! — доложил начальнику речного порта в день коммунистического субботника капитан-механик дизель-электрохода «Рейдовый-24» Анатолий Васильевич Кокулов.

Как и в прошлую навигацию, этот теплоход первым покинет затон. Будет идти впереди, помогая остальным судам освободиться от ледового плена.

На снимке: капитан-механик А. В. Кокулов; второй штурман, второй помощник механика П. А. Тюльканов.

ПОМОГАЮТ УЧЕНЫЕ

Давние традиционные связи у комсомольско-молодежных бригад первого бурового управления со Всесоюзным научно-исследовательским институтом буровой техники. Недавно у ученых побывал буровой мастер В. В. Ляпин.

Результатом этого визита стал договор о поставках новых типов долот, шпинделей, турбин, уплотнителей для грязевых насосов, новых технических разработок для очистки глинистого раствора.

Такое деловое содружество помогает значительно совершенствовать технологию проводки скважин, снижать затраты на их строительство — всего удалось сэкономить для государства более [illegible] миллиона рублей.

Новый договор — это конкретный вклад ученых в ускорение [illegible] миллиона тонн [illegible] нефти в [illegible].

А. СКАТОВ,
главный технолог управления.

◆ КОМСОМОЛЬСКАЯ ЖИЗНЬ

„КП" НА ОБЪЕКТАХ ГАЗЛИФТА

Пякяхаровский локальный штаб ЦК ВЛКСМ не случайно вынес на одно из своих последних заседаний вопрос о работе штабов и постов «Комсомольского прожектора» предприятий города, занятых строительством объектов газлифтной системы. У «КП» большие возможности. Он призван быть передовым отделением в самом жарком и трудном деле. Таково детство, которое сегодня мы все строительство газлифтных сооружений.

Служба штаба «КП» от рождения Сибэлектромонтажстроя, треста Самотлорнефтеспецстроя, треста Самотлорнефтеразведка, управления подземного ремонта скважин объединили на них с рейдами всего четыре раза. Да и то не использовали по результатам этих рейдов ни одного недостатка, не помогли с ними административно. Результат. Естественно, польза от такой работы равна нулю. Неудивительно поэтому комсомольцы, которым мерещится с такой беспечностью сжигают «КП».

Также слабо работают и штабы постов «КП» управления строительства № 1 Самотлорнефтепроект. В прошлом году они вообще не занимались объектами газлифта. Нынче провели три рейда по проверке состояния комсомольской работы на газлифтных станциях. Много недостатков обнаружили производственники. Будем надеяться, что их и все. Конечно, также выступят с качеством работ, соблюдением технических норм и так далее.

Работу своих производственных Сибэлектромонтажа и Самотлорнефтеразведки штабы «КП» не планируют, и это тоже снижает задор и действенность «КП».

Слабо, очень плохо строят свою работу «производственные» треста Мегионгазстрой. Трест создан строит три газлифтные станции: БС-8, БС-14 и начал строительство БС-3. Все они взяты под контроль постов и штабов «Комсомольского прожектора». Продолжались соревнования, шли вахты под девизом «Ударно — к 60-летию СССР!». Все они взяты под контроль постов и штабов «Комсомольского прожектора». Продолжались соревнования, шли вахты под девизом «Ударно — к 60-летию СССР!». Все они взяты под контроль постов и штабов «Комсомольского прожектора».

Производственные часто выезжают на строящиеся пионерские станции. Только в этом году они провели двенадцать рейдов по проверке трудовой дисциплины на БС-8, хранения стройматериалов, оборудования и так далее. Причем, многие сами рейды «прожектористы» организуют с группами народного контроля. Результаты рейдов систематически оформляются в стенгазеты, итоги их обсуждаются на комсомольских собраниях. Все это дает положительные результаты.

Комитету комсомола Мегионгазстроя постоянно заслуживает на своих заседаниях отчеты штабов «прожектористов» о своей работе, лучших из них поощряет.

Конечно, и у «прожектористов Мегионгазстроя есть неисполненные рекомендации. Но все же бюджетные, безынициативными их не назовешь. Они, действительно, приносят немалую пользу своему коллективу.

Возможность стать первыми помощниками своего коллектива есть и у штабов, постов «КП» управления Сибэлектромонтажстроя, треста Самотлорнефтеспецстроя. Но пока штаб этого министерства низкого качества. Если сказать в двух словах. Благодаря умелой постановке дела штаб строительства Белоярской АЭС добился немалых успехов. Его члены помогают комсомольским организациям в выполнении планов по строительно-монтажным работам, в соблюдении правил техники безопасности, в повышении производительности труда. Они проводят рейды по проверке состояния комсомольской работы на строящихся объектах, выпускают боевые листки, устраивают диспуты, вечера, встречи. Все это помогает штабу быть передовым отделением в самом жарком и трудном деле. Таково детство, которое сегодня мы все строительстве газлифтных сооружений.

Прежде всего, штаб «КП» должен



(Время местное)

ВТОРНИК, 27 апреля

Москва

8.00 Время. 8.40 Веселые старты. 9.25 «Конфликтная ситуация». Художественный телефильм. 1-я серия. 10.30 Концерт учащихся Пермского хореографического училища. 11.20 Новости. 14.00 Новости. 14.20 «Человек на земле». Программа научно-популярных фильмов: «Такой тяжелый колос», «Колесо и почва». 15.20 Премьера фильма-концерта «Соловьиный романс». 15.50 Твоя ленинская библиотека. «Детская болезнь «левизны» в коммунизме». 16.20 Выступление детских художественных коллективов города Москвы. 17.15 Адреса молодых. 18.15 Сегодня в мире. 18.30 К национальному празднику Афганистана — 4-й годовщине апрельской революции. Программа афганского телевидения. 19.25 Премьера художественного телефильма «Конфликтная ситуация». 2-я серия. 20.30 Время. 21.00 Вечер классической сперетты. 22.20 Сегодня в мире. 22.35 «Большая вода». Документальный телефильм. 23.00 Чемпионат мира по хоккею. Матч участников финальной группы. В перерыве — 23.40 «Тюменский меридиан». (Т.).

II общесоюзная программа

Москва

8.00 Утренняя гимнастика. 8.20 «Страна тысячи башен». Научно-популярный фильм. 8.35 Шахматная школа. Класс разрядников. 9.05 Французский язык. 9.35 История. 5-п класс. Культура и наука в Древнем Риме. 10.05 Программа научно-популярных фильмов: «Птицы и звери у себя дома», «Трубки, транспортирующие тепло». 10.35 История. 5 класс. Культура и наука в Древнем Риме. (Повторение). 11.05 Французский язык. (Повторение). 11.35 Физика. 8 класс. Физика в твоей профессии. 12.05 Шахматная школа. Класс разрядников. (Повторение). 12.35 Физика. 8 класс. Физика в твоей профессии. (Повторение). 13.05 Водевили А. П. Чехова. 14.05 «Камень, дерево, металл». Научно-популярный фильм. 14.20 Экран — учителю. Общая биология. 9 класс. Происхождение человека. 14.50 Н. В. Гоголь. «Мертвые души». 8 класс. 15.20 Новости.

Тюмень

Учебная программа для поступающих в вуз. 15.30 Физика. 17.30 Хроника новостей. 17.35 Реклама. 17.40 Мультфильм для взрослых. 18.00 «Найди себя». Киноочерк Тюменского телевидения. 18.15 «Сибирь, десятая пятилетка». Телефильм. 18.45 «Тюменский меридиан». 19.00 Отвечаем на ваши письма. Пассажирскому транспорту — ритмичную работу. 19.30 Спокойной ночи, малыши! «Ковек-Горбунок». Мультфильм. Часть 6-я. (М.). 19.45 «Суфлер». Фильм.

Москва

20.00 Спорт за неделю. 20.30 Время. 21.00 Чемпионат мира по хоккею. Матч участников финальной группы.

СРЕДА, 28 апреля

8.00 Время. 8.40 Песни Г. Пономаренко. 9.10 «Конфликтная ситуация». Художественный телефильм. 2-я серия. 10.15 Клуб кинопутешествий. 11.15 Новости. 14.00 Новости. 14.20 «Трижды рожденный». Документальный телефильм. 15.10 «Писатель Иван Ефремов». К 75-летию со дня рождения. 15.50 Отзовитесь, горнисты! 16.35 Шахматная школа. Класс начинающих. 17.05 «Единство трудящихся — лозунг Первомая». Ведущий — политический обозреватель И. Фесуненко.

Тюмень

17.30 Говорят делегаты XVII съезда профсоюзов СССР. В передаче принимает участие председатель обкома профсоюза рабочих нефтяной и газовой промышленности Ю. М. Тархов.

Москва

18.00 В каждом рисунке — солнце. 18.15 Сегодня в мире. 18.35 Жизнь науки. О лауреатах Ленинской премии 1982 года в области науки и техники. 19.05 П. Гайдн. Концерт для фортепиано с оркестром. 19.25 Премьера художественного телефильма «Старые письма». 20.30 Время. 21.00 Проблемы — поиски — решения. К XIX съезду ВЛКСМ. 22.30 Выступление артистов балета. 23.00 Сегодня в мире.

Тюмень

23.20 «Тюменский меридиан».

II общесоюзная программа

Москва

8.00 Утренняя гимнастика. 8.20 «Мелодии рейса». Документальный телефильм. 8.35 Для вас, родители. 9.05 Немецкий язык. 9.35 Астрономия. 10 класс. Строение и эволюция Вселенной. 10.05 Учащимся ПТУ. Химия. Химия в народном хозяйстве СССР. 10.35 Астрономия. 10 класс. Строение и эволюция Вселенной. (Повторение). 11.05 Немецкий язык. (Повторение). 11.35 История. 9 класс. Культурная революция в СССР. 12.05 Для вас, родители. (Повторение). 12.35 История. 9-й класс. Культурная революция в СССР. (Повторение). 13.05 П. Неруда. Страницы жизни и творчества. 13.45 Экран — учителю. Зоология. 7 класс. Обезьяны. 14.10 История. 6-й класс. Искусство эпохи Возрождения. 14.35 В. Г. Белинский. По письмам и воспоминаниям современников. 15.20 Новости.

Тюмень

Учебная программа для поступающих в вуз. 15.30 Химия. 16.30 Литература. Русский язык.

Москва

17.30 Премьера фильма-концерта «Воспоминание».

Тюмень

18.00 Хроника новостей. 18.05 Сказка для детей. У вас в гостях кукольный театр Тюменского Дворца пионеров. 18.25 «Дар». Телефильм. 18.45 «Тюменский меридиан». 19.00 В краснознаменных коллективах. Рассказ о коллективе автоводного треста Главтюменьнефтегазстроя. 19.30 Спокойной ночи, малыши! «Гадкий утенок». Мультфильм. (М.). 19.45 «У подножья Олимпа». Фильм. 19.55 Навстречу выборам. 20.15 «Новостройки Москвы». Фильм.

Москва

20.30 Время. 21.00 «Дело было в Пенькове». Художественный фильм.

Тюмень

22.35 «Мост». Спектакль Тюменского телевидения. Часть 3-я.

ЧЕТВЕРГ, 29 апреля

Москва

8.00 Время. 8.40 Отзовитесь, горнисты! 9.25 Фильм — детям. «Приключения Толи Клюквина». 10.30 «Планы и жизнь. Мы строим...». Документальный фильм. 10.55 «Молодость Семиречья». Фильм-концерт. 11.20 Новости. 11.00 Новости. 14.20 «В семье единой». Программа документальных телефильмов. 14.55 Чемпионат СССР по гандболу. Мужчины. ЦСКА — СКА (Минск). 15.30 «Мы — молодые хозяева земли». О слете старшеклассников в Омске. 16.10 Концерт художественных коллективов Москвы. 17.00 Ленинский университет миллионов. Социалистический интернационализм и политика расового и национального угнетения в капиталистических странах. 17.30 Веселые нотки. 17.45 Сегодня в мире. 18.00 Чемпионат мира по хоккею. Матч участников финальной группы. В перерыве — 19.20 «Экономика должна быть экономной». 20.30 Время. 21.00 Кубок СССР по футболу. ½ финала. «Динамо» (Киев) — «Динамо» (Тбилиси). В перерыве — 21.45 Сегодня в мире. 22.45 Концерт. 23.35 Чемпионат мира по хоккею. Матч участников финальной группы. В перерыве — 00.15 «Тюменский меридиан». (Т.).

II общесоюзная программа

Москва

8.00 Утренняя гимнастика. 8.20 «Балхаш». Документальный телефильм. 8.35 Мамина школа. 9.05 Испанский язык. 9.35 Общая биология. 10 класс. Экологические системы. 10.05 Учащимся ПТУ. В. И. Ленин о Л. Н. Толстом. 10.35 Общая биология. 10 класс. Экологические системы. (Повторение). 11.05 Испанский язык. (Повторение). 11.35 А. П. Чехов. «Вишневый сад». 9 класс. 12.05 Мамина школа. (Повторение). 12.35 А. П. Чехов. «Вишневый сад». 9 класс. (Повторение). 13.05 Знай и умей. Передача для юных техников. 13.50 «Полковник в отставке». Художественный фильм с субтитрами. 15.20 Новости.

Тюмень

Учебная программа для поступающих в вуз. 15.30 Физика. 16.30 Математика. 17.30 Хроника новостей. 17.35 «Советский Урал». Киножурнал. 17.45 «Орбита». Молодежная программа. 18.45 «Тюменский меридиан». 19.00 Потенциал бригады. Встреча бригадиров машиностроительных предприятий г. Тюмени — победителей предмайского социалистического соревнования. 19.30 Спокойной ночи, малыши! «Гадкий утенок». Мультфильм. (М.). 19.45 «Глазами друга». Фильм. 19.55 «Твое призвание». Телефильм.

Москва

20.30 Время. 21.00 «Табачный капитан». Художественный телефильм.

ПЯТНИЦА, 30 апреля

Москва

8.00 Время. 8.40 «Крокодил Гена», «Ну, погоди!». Мультфильм. 9.10 «Дело было в Пенькове». Художественный фильм. 10.45 «Этажи бригады Травкина». Документальный фильм. 11.05 «От Магнитки до Амура». Концерт советской песни. 11.30 Новости. 14.00 Новости. 14.20 «Коммунисты восьмидесятых». Программа документальных телефильмов: «Выступления и приказы», «Чувство долга». 15.00 Концерт фольклорного ансамбля «Джанги» Азербайджанской ССР. 15.25 «Подмосковные встречи. 15.55 Русская речь. 16.25 Премьера документального телефильма «Изобретатель в кругу проблем». 16.55 Впервые на телеэкране. Опера М. Раухвегера «Красная Шапочка». Спектакль Московского детского музыкального театра. 18.15 Сегодня в мире. 18.30 «Содружество». Тележурнал. 19.00 «Весна на Заречной улице». Художественный фильм. 20.30 Время. 21.05 «Шире круг». Эстрадная программа. 22.35 Сегодня в мире. Тюмень

23.10 «Тюменский меридиан».

II общесоюзная программа

Москва

8.00 Утренняя гимнастика. 8.20 «...И вот уже город». Документальный телефильм. 8.35 Эстетическое воспитание. О культуре одежды. 9.05 Английский язык. 9.35 География. 8 класс. Закавказский экономический район. 10.05 Поэзия М. Дудина. 10.35 География. 8 класс. Закавказский экономический район. (Повторение). 11.05 Английский язык. (Повторение). 11.35 История. 7 класс. М. В. Ломоносов. 12.00 Программа научно-популярных фильмов: «Экспедиция уходит в океан». «Серебряная вода». 12.35 История. 7 класс. М. В. Ломоносов. (Повторение). 13.05 Эстетическое воспитание. О культуре одежды. (Повторение). 13.35 Экран — учителю. География. 7 класс. Пустыни Средней Азии. 14.05 История. 4 класс. Я — гражданин Советского Союза. 14.35 «Перечитывая заново». (Образ В. И. Ленина в советской драматургии). Ведущий — народный артист СССР Г. Товстоногов. 15.20 Новости.

Тюмень

Учебная программа для поступающих в вуз. 15.30 Математика. 17.00 Хроника новостей. 17.05 Мультфильм для детей. 17.20 «Товарищ Арсений». Художественный фильм. 18.45 «Тюменский меридиан». 19.00 Вестник киноэкрана. 19.30 Спокойной ночи, малыши! «Айболит в цирке». (М.). 19.45 На крыльях песни. Концерт хоровой капеллы Дворца культуры Боровской птицефабрики. 20.15 Реклама. 20.20 «Вступайте в общество, автолюбителей». Фильм.

Москва

20.30 Время. 21.05 Премьера художественного телефильма «Девушка и море».

Тюмень

22.15 «Мост». Спектакль Тюменского телевидения. Часть 4-я.

СУББОТА, 1 мая

8.00 Время. 8.40 «По родной стране». Кинообозрение. 9.15 Мультфильмы: «Кто первый», «Пес в сапогах». 9.45 Программа документальных телефильмов из цикла «Рассказы о Сибири». 10.25 Поэзия борьбы и труда. 11.00 Сегодня в мире. 11.15 Творчество народов мира. 11.45 Москва. Красная площадь. Передача, посвященная Дню международной солидарности трудящихся 1 Мая. 13.30 Праздничный пионерский концерт. 14.00 Фильм — детям. «Тимур и его команда». 1-я и 2-я серии. 16.10 «Хорошее настроение». Концерт. 16.30 В мире животных. 17.30 Праздничный «Голубой огонек». 20.30 Репортаж о празднования Дня международной солидарности трудящихся 1 Мая. 21.30 Показательные выступления сильнейших фигуристов мира. 22.45 Новости.

Тюмень

22.50 Кинорепортаж о праздничной демонстрации трудящихся г. Тюмени, посвященной Дню международной солидарности трудящихся 1 Мая.

II общесоюзная программа

Москва

8.00 Утренняя гимнастика. 8.15 «Если хочешь быть здоров». (Советы физкультурникам). 8.25 Фильм — детям. «Огонькю». Художественный фильм. 9.45 Премьера фильма-концерта «Цветы, земля моя!». 10.40 Архитектура. Курорты и здравницы СССР. 11.15 Творчество народов мира. 11.45 Москва. Красная площадь. Передача, посвященная Дню международной солидарности трудящихся 1 Мая. 13.30 Праздничный пионерский концерт. 15.00 Премьера документального фильма «Пляны и жизнь Земли кубанская». 14.30 Играет ансамбль альтистов. Фильм-концерт. 14.40 «Чарли Чаплин. Странцы жизни». 15.50 Лауреаты Ленинских премий 1982 года в области литературы, искусства, архитектуры. 16.50 Адреса молодых. 17.55 А. Арбузов. «Старомодная комедия». Фильм-спектакль. 19.30 Спокойной ночи, малыши! «Приглашаем на концерт». 19.45 Солнечная обсерватория в Саянах. 20.30 Репортаж о праздновании Дня международной солидарности трудящихся 1 Мая. 21.30 «Белое солнце пустыни». Художественный фильм.

ВОСКРЕСЕНЬЕ, 2 мая

Москва

8.00 Новости. 8.20 Будильник. 8.50 «Весна». Киносарисовка. 9.00 Веселые нотки. Конкурс юных вокалистов в концертной студии Останкино. 10.00 Служу Советскому Союзу! 11.00 «Трое на Простоквашино». «Каникулы в Простоквашино». «Трям, здравствуйте». Мультфильмы. 11.45 Музыкальная программа «Утренняя почта». 12.15 Советский Союз глазами зарубежных гостей. 12.30 Музыкальный кпоск. 13.00 Сельский час. 14.00 «Краски радуги». Заключительный концерт IV Международного фестиваля телепрограмм народного творчества «Радуга». 15.00 Впервые на экране ЦТ. Художественный фильм для детей «Роберт плюс Тереза». (ЧССР). 16.20 Клуб кинопутешествий. 17.20 На арене цирка. 18.20 Премьера художественного телефильма «Было у отца три сына». 1-я и 2-я серии. 20.30 Время. 21.05 Вечер политической песни в концертной студии Останкино. 22.55 Новости.

II общесоюзная программа

Москва

8.00 На зарядку становись! 8.15 «Белое солнце пустыни». Художественный фильм. 9.35 Этот фантастический мир. 10.45 «Созвездие Гагарина». Фильм-концерт. 11.00 «Экран друзей». Программа документальных телефильмов: «Болгарское село» (НРБ), «Весна в большой фатре». (ЧССР). «Его называли фабрикой львов». (ГДР). 11.40 «Волшебная калоша, или рассказ о том, как дети пришли в театр». Фильм-концерт Государственного академического Центрального театра кукол под руководством С. Образцова. 12.45 9-я студия. 13.45 «Открытая книга». Многосерийный художественный телефильм. Фильм первый. 4-я серия. 14.50 «Победители». Клуб фронтовых друзей. Встреча ветеранов 3-й Ударной армии. 16.15 Рассказывают наши корреспонденты. 16.45 «Фестиваль... Конкурсы... Концерты». 18.10 Наша биография. Год 1933-й. 19.00 Концерт из произведений советских композиторов. 19.30 Спокойной ночи, малыши! «Радуга». Мультфильм. 19.45 «Страна моя — судьба моя». Документальный телефильм. 20.30 Время. 21.05 Чемпионат СССР по футболу. «Спартак» — «Металлист». 2-й тайм. 21.45 «Тропы Байкала». Научно-популярный фильм. 22.00 Чемпионат СССР по футболу. «Динамо» (Киев) — «Торпедо» (Москва). 2-й тайм.

Редактор
Б. Н. СЫРПИН.

Наш адрес: 626440, г. Нижневартовск, ул. Менделеева, 11 (1-й микрорайон).

ТЕЛЕФОНЫ РЕДАКЦИИ: редактор — 2-21-63, заместитель редактора и промышленный отдел — 7-29-82, 2-32-06; ответственный секретарь—7-88-50; отдел партийной жизни—7-29-87, 2-30-56; отдел информации — 7-28-40, 2-31-96, 6-15-27; отдел писем — 2-33-46; отдел иллюстрации и фотолаборатория — 2-30-56. ТЕЛЕФОНЫ ТИПОГРАФИИ: директор — 2-24-73, 7-27-19; через «Строитель» — 6-19-12; бухгалтерия —2-32-07; инженер-технолог — 2-32-08; общий — 2-32-12.

Нижневартовская типография управления издательств, полиграфии и книжной торговли Тюменского облисполкома Заказ № 4794 объем г. т., тир. 27000

ПРОЛЕТАРИИ ВСЕХ СТРАН, СОЕДИНЯЙТЕСЬ!

ЛЕНИНСКОЕ ЗНАМЯ

ОРГАН НИЖНЕВАРТОВСКОГО ГОРКОМА КПСС, ГОРОДСКОГО И РАЙОННОГО СОВЕТОВ НАРОДНЫХ ДЕПУТАТОВ ТЮМЕНСКОЙ ОБЛАСТИ

Издается с 4 сентября 1941 года ▲ № 83 (5323) ▲ СРЕДА, 28 апреля 1982 г. ▲ Газета выходит ежедневно, кроме воскресенья и понедельника ▲ Цена 2 коп.

Слава великому советскому народу—строителю коммунизма, последовательному борцу за мир!

(Из Призыва ЦК КПСС к 1 Мая)

60-ЛЕТИЮ СССР — УДАРНЫХ НЕДЕЛЬ!

В Центральном Комитете КПСС, Совете Министров СССР, ВЦСПС и ЦК ВЛКСМ

17 апреля 1982 года состоялся Всесоюзный коммунистический субботник, посвященный 112-й годовщине со дня рождения В. И. Ленина. В субботнике приняли участие более 155 миллионов человек, которые трудились на заводах и фабриках, стройках, в совхозах и колхозах, на предприятиях транспорта и других отраслей народного хозяйства, а также на благоустройстве городов и населенных пунктов. По предварительным данным, всего заработано и передано в фонд пятилетки 180 миллионов рублей. Промышленной продукции произведено на 908 миллионов рублей.

В самоотверженном и безвозмездном труде советских людей во время субботника проявились их высокая активность в борьбе за претворение в жизнь решений XXVI съезда КПСС, стремление внести весомый вклад в выполнение плана второго года одиннадцатой пятилетки, достойно встретить 60-летие образования Союза Советских Социалистических Республик.

Центральный Комитет КПСС, Совет Министров СССР, ВЦСПС и ЦК ВЛКСМ сердечно благодарят рабочих, колхозников, инженерно-технических работников и служащих, молодежь, воинов Советской Армии и Флота, ветеранов войны и труда, всех, кто принял активное участие во Всесоюзном коммунистическом субботнике, за их самоотверженный и безвозмездный труд.

Центральный Комитет КПСС и Совет Министров СССР с учетом высказываемых трудящимися пожеланий приняли решение направить средства, заработанные на субботнике, на дальнейшее улучшение охраны материнства и детства, а также медицинского обслуживания ветеранов войны и труда.

ПЕРВОЕ МЕСТО

С хорошими показателями встречает Первомай комсомольско-молодежная бригада В. Просвирнина из Нижневартовской тампонажной конторы. Выполнено работ с начала года на 103000 рублей. При цементировании колонн и кондукторов не допущено ни одного случая брака.

Высокие рубежи наметил коллектив на будущее. План первого полугодия бригада обязалась выполнить к 18 мая, к открытию XIX съезда комсомола.

Комсомольско - молодежный коллектив активно включился в социалистическое соревнование смежников по строительству комсомольского куста № 56. Подсчитав свои резервы, тампонажники обязались сократить время работ на скважине в среднем на 18—20 процентов и не допускать простоев буровых бригад по их вине.

По итогам социалистического соревнования среди комсомольско-молодежных коллективов города бригаде В. Просвирнина (групкомсорг А. Горковенко) присуждено первое место в своей подгруппе.

Хорошо работали все, но хочется особо отметить экипаж в составе В. Астаева, Б. Сивушкина, членов бригады С. Матвиенко, А. Муллагулова.

В. ГОЛОВЧЕНКО,
секретарь комсомольской организации.

О присуждении премий Ленинского комсомола за 1981 год

Рассмотрев представления Комиссии ЦК ВЛКСМ по премиям Ленинского комсомола, министерств и ведомств, бюро ЦК ВЛКСМ постановляет присудить премии Ленинского комсомола в области производства за 1981 год:

Казакову Владимиру Александровичу, буровому мастеру объединения Нижневартовскнефтегаз Главтюменьнефтегаза, — за большие успехи в социалистическом соревновании, достижение высокой эффективности и качества работы на основе использования новой техники и технологии.

Архипову Виктору Дмитриевичу, каменщику объединения Нижневартовскстрой, Тандееву Вячеславу Михайловичу, монтажнику треста Мегионгазстрой, — за высокие достижения в социалистическом соревновании, эффективное использование резервов производства, отличное качество строительно-монтажных работ, досрочный ввод в действие новых промышленных объектов, активное научно-техническое творчество.

СЪЕЗДУ КОМСОМОЛА

На ударной вахте в честь XIX съезда ВЛКСМ комсомольско-молодежный коллектив бурового мастера В. Т. Жилинника из Покачевского УБР наращивает темпы проходки.

Подразделения этой бригады соревнуются за право участвовать в бурении «комсомольской скважины» в день открытия съезда. Лидирует вахта А. Г. Суханова. Она пробурила 2660 метров горных пород.

Бригада В. Т. Жилинника уже выполнила план пяти месяцев: ее результат — 19098 метров скважин.

В П. ПИОНЕРНОМ



Растет, благоустраивается один из вахтовых поселков нефтяников на Покачевском месторождении — Пионерный.

С хорошим качеством работ предъявляет комиссии объекты комплексная бригада, возглавляемая коммунистом В. С. Шинкаренко из строительно-монтажного управления Покачевского УБР.

На снимке: бригада В. С. Шинкаренко.

Фото Ю. СПИРИДОНОВА.

Растет вклад

Коллектив объединения Сибнефтепереработка сверх плана четырех месяцев реализовал продукции почти на 800 тысяч рублей.

В авангарде соревнования — коллективы Нижневартовского газоперерабатывающего завода и ремонтно-наливочного управления.

Достойный вклад в выпуск сверхплановой продукции внесли переработчики Белозерного завода. С начала года они выработали 1300 миллионов кубометров сухого газа.

Сейчас на всех предприятиях объединения изыскиваются дополнительные резервы, реализация которых позволит наращивать поступление сверхплановой продукции в счет ускорения добычи миллиарда кубометров тюменского газа и сухи[й] [газа] нижневартовских газов переработчики поступает [сверх] месячного задания.

В. СОЛОВЬЕВ.

РЕМОНТНИКИ—БУРОВИКАМ

Достойно несет предмайскую трудовую вахту коллектив Нижневартовской ЦБПО по прокату и ремонту бурового оборудования. Ремонтники справились с повышенными социалистическими обязательствами.

Задание четырех месяцев по выпуску продукции завершено в день 112-й годовщины со дня рождения В. И. Ленина.

Произведено работ на 4020 тысяч рублей. За оставшееся время коллектив базы отремонтирует механизмов и оборудования еще на 360 тысяч рублей.

Высоких показателей в трудовом соперничестве добился коллектив экспериментально-инструментального цеха, руководимый Р. А. Сагадиевым. План четырех месяцев он выполнил к 19 апреля и дополнительно к нему решил выпустить продукции почти на 25 тысяч рублей.

Г. ЕРЕМИНА,
инженер базы.

СТРАНИЦА НАРОДНОГО КОНТРОЛЯ

Выпуск — 116-й

ЭКОНОМИТЬ И ЭКОНОМИТЬ

Партийное бюро треста постоянно уделяет внимание работе группы народного контроля. Вопросы, связанные с улучшением деятельности дозорных, обсуждаются на партийных собраниях, на заседаниях бюро. И хотя группа состоит из коммунистов, они проводят партийную линию, повышают действенность рейдов и проверок, настойчиво добиваются устранения вскрытых нарушений, а главное — предупреждают их.

Головную группу возглавляет П. И. Рябухин, человек принципиальный, энергичный, сам принимает активное участие в проверках, умело организует их.

Нейтральное место в работе дозорных занимает борьба за экономию и бережливость. И здесь есть успехи, достижению их способствует тесный контакт с другими общественными организациями, в частности с комиссией, контролирующей расход электрической и тепловой энергии. Возглавляет ее главный инженер треста коммунист В. Л. Федоров.

На счету комиссии уже 45 тысяч киловатт часов сэкономленной электроэнергии. Достигнуто это благодаря замене ряда подземных токопроводов на более современные, соответствующие потребляемой мощности оборудования и станков, а также за счет своевременного отключения осветительных приборов.

Осенью много было сделано для сокращения потерь тепловой энергии. Заблаговременно проведенные промывка инженерных сетей, ремонт изоляции, запорной арматуры дали значительную экономию тепла.

Кроме того, у нас создана постоянно действующая комиссия по проверке учета, хранения и использования оборудования и материалов, руководит которой заместитель управляющего трестом В. П. Теренков. Она действует активно, движимы проводила, например, обследование баз, грузовых площадок и складов в наших управлениях. Комиссия отметила слабую работу начальников строительно-монтажных управлений, которые не навели порядка в хозяйствах. Сейчас дело поправляется к лучшему.

Проверка, проведенная народными контролерами в Варьеганском строительно-монтажном управлении, вскрыла факты разбазаривания строительных материалов, нарушения финансовой дисциплины. Партийное бюро головная группа народного контроля, рассмотрев итоги проверки, строго наказали главного инженера управления В. И. Окатенко и главного бухгалтера В. М. Игнатову.

Задачи, выдвинутые в постановлении ЦК КПСС и Совета Министров СССР «Об усилении работы по экономии и рациональному использованию сырьевых, топливно-энергетических и других материальных ресурсов», решаются не только народными контролерами. Они учтены партийным бюро и при комплектовании системы политического и экономического образования.

В шестидесяти школах работают курсы «Экономическая политика КПСС», «Экономная экономика» и «Бережливость — черта коммунистическая». Со знанием дела, заинтересованно проводят занятия начальник производственного отдела треста В. М. Монастырская, начальник отдела материально-технического снабжения треста В. Е. Кирпичников, механик строительно-монтажного управления № 1 Ф. Э. Багаутдинов, бригадир слесарей-монтажников, член совета бригадиров треста В. И. Кузнецов.

Организация труда по бригадному подряду дает возможность наиболее эффективно использовать материальные, энергетические и трудовые ресурсы, экономить их. Комплексные хозрасчетные бригады созданы сейчас во всех управлениях. Производственные службы улучшают нормативное хозяйство, внедряют прогрессивные нормы расхода строительных материалов, усиливают контроль за качеством.

В прошлом году с помощью народных контролеров мы сэкономили более двенадцати тонн металла, 88 тысяч киловатт часов электроэнергии, 15 тонн условного котельно-печного топлива, 23 тонны дизтоплива, около десяти тонн бензина.

Резервы для экономии еще есть немалые, и начатая работа по выполнению постановления ЦК КПСС и Совета Министров СССР будет продолжаться.

А. СИНЯВСКИЙ,
секретарь партбюро строительно-монтажного треста № 1 объединения Нижневартовскнефтегаз.

НА РАЗГРУЗКЕ ВАГОНОВ

В начале 1982 года на железнодорожном тупике объединения Нижневартовскстрой сложилось тяжелое положение: простаивали вагоны под разгрузкой. Особенно велики были простои у субподрядчиков объединения. В тресте Пермсибстрой они превышали восемь часов, а в Иркутскэнергомонтаже — даже семнадцать часов.

Очень медленно разгружались вагоны, прибывавшие в адрес домостроительного комбината и управления производственно-технологической комплектации.

С таким положением дозорные не могли мириться. В феврале мы организовали пост народного контроля на железнодорожном тупике нашего объединения, возглавил его член центральной группы В. А. Ломакин. Пост проводил рейды, проверки, простой каждого вагона становился предметом серьезного разговора на заседании группы. Заслушивали отчеты должностных лиц. Администрация принимала меры по сигналам и рекомендациям дозорных.

На заводе крупнопанельного домостроения построено второе приемное устройство для разгрузки вагонов с цементом, что дало возможность значительно повысить производительность труда. На прирельсовой базе управления производственно-технологической комплектации развернулось строительство четырех железнодорожных путей с тепловозным депо на две единицы.

Кроме того, создана укрупненная бригада стропальщиков, она обрабатывает подвижной состав круглые сутки. Работает она и в праздничные, и в выходные дни.

Простои уменьшились, и все же они еще есть. Поэтому состоялось заседание центральной группы объединения, мы заслушали отчеты руководителей подразделений, допускавших нерасторопительность, слабо организующих труд на разгрузке вагонов. Эти руководители были подвергнуты острой критике, они предупреждены, что если не устранят недостатки в организации труда на обработке вагонов, то будут привлечены к строгой ответственности.

Были высказаны замечания в адрес железнодорожников, которые поздно сообщают своим клиентам о прибытии вагонов, а надо раньше, за десять—двенадцать часов.

Народные контролеры объединения будут и дальше вести борьбу с недостатками, которые мешают разгружать вагоны в установленные сроки.

Ю. ПОЛИШИВАЛОВ,
председатель группы народного контроля объединения Нижневартовскстрой.

Чей станок?

Группа активистов районного комитета народного контроля поинтересовались, есть ли в тресте Мегионнефтестрой неустановленное оборудование. Оказалось, что есть.

На территории треста обнаружены вращатели для труб больших диаметров, станок для раскроя листовой стали. Но, странно, ни станок, ни вращатели не числятся на балансе треста, и вообще на них нет никакой документации.

В Нижневартовском нефтепроводном управлении оборудование «хранится» под открытым небом. Прямо на земле, а не на стеллажах лежат электродвигатели, щитовые электроприборы.

С. СИДОРИН.

МЕРЫ ПРИНЯТЫ

Статью «Вагон поставлен под разгрузку», опубликованную в «Ленинском знамени» 26 марта, мы обсудили на собрании коллектива управления производственно-технологической комплектации (УПТК). Изготовили приспособление на трейлере для перевозки блок-кабин, за УПТК закрепили две грузовые автомашины, комплектуем бригады для двухсменной работы на разгрузке железнодорожных вагонов.

Все эти меры направлены на то, чтобы каждый вагон разгружать в установленный срок и досрочно.

А. ОКАТОВ,
управляющий трестом Белнефтедорстрой.

* * *

Статья «Технологическая. Почему она в городе?», опубликованная в «Ленинском знамени» 23 декабря 1981 года, рассмотрена в Главтюменьнефтегазе. По главку издан приказ № 52 от 4 февраля 1982 года «Об упорядочении использования служебных и специальных легковых автомобилей». Приказ обязывает руководителей объединений, предприятий и организаций устранить недостатки, вскрытые народными контролерами, усилить контроль за использованием служебных и специальных легковых автомобилей строго по назначению. Лица, допускающие нарушения, будут привлечены к ответственности в установленном порядке.

Нижневартовскому управлению технологического транспорта Главтюменьнефтегаза разрешено для обслуживания строительных трестов содержать 31 специальный легковой автомобиль и два автомобиля для своих служб — эксплуатации и безопасности движения. Кроме того, выделен лимит на содержание трех служебных легковых автомобилей (для управления технологического транспорта Главтюменьнефтегаза, для трестов Нижневартовскнефтестрой и Мегионнефтестрой — по одному автомобилю).

М. САФИУЛЛИН,
заместитель начальника Главтюменьнефтегаза.

От редакции: Дозорным объединения Нижневартовскнефтегаз есть необходимость взять на контроль выполнение этого приказа, периодически проверять, по назначению ли используются служебные и специальные легковые автомобили.

ПОЗВОЛЬТЕ ПОБЕСПОКОИТЬ!

Цена картофельной бюрократии

Поскольку захотелось мне — ужас как! — картошки к «мундирке» то самой ранней и зыбкой весной я пошел в магазин № 6, что в третьем микрорайоне. И прихватил с собой и старую, которая подгнила, мешок: вдруг дадут и к «мундирке». Весь день простоял и четко только от женщин очередных не наслушался — до сих пор в ушах гудит.

Хотел уже плюнуть на затею — пойти по направлению, да вдруг шум: машина подъехала.

— Картошка! — спрашивает очередь.

— Нет, — говорит из подсобки, — только лимоны.

— Как нет! — возмутились женщины. — А там что, в сетках?

— Да там пару штук всего для нас привезли, — успокаивает магазинное начальство. А наши измучившиеся дамы — шасть к грузовику: там еще с десяток сеток.

— А это чья картошка?

— А не знаем.

— Нет, продавайте.

— А вот и не продадим.

— Да мы в народный контроль.

— А вам хоть куда!

Хотел было я вмешаться, да сил от стояния нет, и мысль такая: устоит ли тут народный контроль?

Приходят, спрашивают директора С. В. Гедзь:

— Почему не продаете картофель?

— А кто вы такие?

— Из городского комитета народного контроля.

— Документики!

— Пожалуйста.

— А у меня еще накладной нет, это не наш картофель.

Позвали заведующую плодоовощным отделом А. Г. Васильеву и заместителя начальника продовольственного орса Е. В. Давидчук для пояснений. Так они вместо того, чтобы дать команду продавать картофель, начали его зачем-то перевешивать и ничего вразумительного не сказали ни нам, ни народным контролерам, по нарушению правил советской торговли. Не сказали, почему их подчиненные до такого безобразия докатились. Врут, изворачиваются на глазах, и — ни стыда ни совести.

Картошку я купил и вместе со мной еще человек сорок. Только вкусна она стала после, когда узнал, что по решению городского комитета народного контроля тов. директор Гедзь (а ведь молодой!) отстранен от занимаемой должности, а руководители Давидчук и Васильева за свою картофельную бюрократию получили по строгому выговору.

Молодец контроль! Чтобы другим не повадно было и чтоб некоторые не путали государственный магазин с собственной кладовкой.

Касьян СКРЕБОК.

В ГОРОДСКОМ СОВЕТЕ ВЕТЕРАНОВ

В День Победы

Президиум Нижневартовского городского совета ветеранов на очередном заседании РЕШИЛ, как и в прошлые годы, провести традиционное шествие ветеранов к монументу павших воинов-нижневартовцев.

Шествие пройдет от улицы Пионерской по улицам Нефтяников, Омской, по проспекту Космонавтов, затем к городскому скверу, где у монумента состоится возложение гирлянд, венков и цветов в память павших.

Принять участие в шествии приглашаются все ветераны партии, комсомола, войны и труда.

Сбор ветеранов в 9-30 на улице Пионерской: от улицы Нефтяников до проспекта Космонавтов.

ОТВЕТСТВЕННАЯ КАМПАНИЯ

В соответствии с положением о советах ветеранов партии, комсомола, войны и труда при комитетах ВЛКСМ выборы и отчеты советов проводятся ежегодно. Решено до 1 июня во всех предприятиях, организациях и объединениях города и района провести собрания ветеранов, а там, где ветеранов более ста и по условиям труда собрание провести невозможно, намечено созвать конференции. На них заслушать отчеты советов ветеранов и избрать новый состав советов и президиумов.

К сожалению, как констатировал президиум, в городе и районе еще не везде созданы и функционируют советы ветеранов. Предстоит создать советы в коллективах Нижневартовскнефтегаза, Сибнефтегазпереработки, Нижневартовскстроя, Мегионнефтегазгеологии, Стройтреста, Запсибдорстроя и на многих других крупных предприятиях и организациях.

Многие задают вопрос: кого можно считать ветераном? Ветеранами партии и комсомола считаются те, чей стаж пребывания в рядах партии превышает 20 лет, а двадцатилетнему членству в партии предшествовало пребывание в комсомоле. А ветеран комсомола тот, кто состоял в рядах ВЛКСМ в течение двадцати лет.

Ветеранами войны являются участники гражданской войны, участники событий на озере Хасан, на реке Халхин-Гол, участники финской, Великой Отечественной войн и войны с империалистической с к о й Японией.

Ветеранами труда являются лица, имеющие 25-летний непрерывный трудовой стаж, дающий право на получение медали «Ветеран труда» при достижении пенсионного возраста.

Проведению отчетно-выборной кампании должна предшествовать работа по выявлению на каждом предприятии ветеранов партии, комсомола, войны и труда. В зависимости от числа ветеранов на предприятиях избирается совет от трех человек до двадцати одного. В крупных советах избирается президиум в составе от трех до семи человек.

Президиумы и советы ветеранов строят свою работу в соответствии с положением о советах ветеранов и в тесном контакте с городским советом ветеранов.

Президиум городского совета ветеранов призывает всех ветеранов города и района принять активное участие в этой большой и ответственной работе по организационному оформлению общественной деятельности ветеранов на предприятиях под единым руководством комсомольских комитетов.

В. КОРЧЕМКИН,
член президиума Нижневартовского городского совета ветеранов.

М Ы — З А М И Р!

Четыреста шесть подписей собрано в тресте Самотлортрубопроводстрой под воззванием «Марш мира». Письмо протеста против гонки вооружений с этими подписями отправлено в Бельгию, в штаб-квартиру НАТО.

Работу по сбору подписей организовал комитет ВЛКСМ треста.

В. ВОЛОДИНА, заместитель секретаря комитета ВЛКСМ.

◆ СЕМЕЙНОЕ ВОСПИТАНИЕ

НАШЕ ЛУЧШЕЕ НАСЛЕДСТВО

Каждому ребенку необходима спокойная семейная обстановка, нормальные условия для учебы и отдыха. Отношения к нему в семье, особенно взрослых, должны строиться так, чтобы обеспечивалось его нормальное физическое и психическое развитие. На родителей возлагается обязанность готовить своих детей к общественно полезному труду, растить их достойными членами социалистического общества.

Правильное воспитание — наше лучшее наследство. Хорошие дети — достойный вклад старшего поколения в жизнь общества, предмет заслуженной родительской гордости. В первом классе «а» нашей школы учится только на «пять» Таня Григорьева. Она командир класса. Душой переживает за свой коллектив, за каждую неудачу товарищей, старается помочь отстающим в учебе. Далеко до школы начала посещать кружок художественной гимнастики. Ездила в город Запорожье, где получила первый взрослый разряд по художественной гимнастике.

Много добрых и приятных слов можно сказать и о родителях Эдика Диярова, Сережи Селезнева, Ларисы Башинской и многих других. Они серьезно относятся к воспитанию своих сыновей и дочерей, помогают в проведении внеклассных мероприятий. Их дети отзывчивы, активны в выполнении общественных поручений, на внеклассных занятиях, готовы к любому труду. О них с гордостью можно сказать: растет добрая смена старшему поколению.

Нельзя надеяться, что человек будет совершенствоваться сам по себе, лишь в силу своего, стихийно складывающегося опыта, необходимо систематическое и целенаправленное его воспитание с момента рождения. Но как оно должно быть организовано? Ведь до сих пор еще есть бездельники, несовершеннолетние правонарушители. Не каждый ребенок становится вполне сформированной личностью.

Некоторые родители наивно полагают, что они воспитывают детей только тогда, когда ведут с ними назидательную беседу. Воспитательное влияние взрослых должно ощущаться во всем семейном укладе, в культуре взаимоотношений родителей, и подборе друзей, в телефонных разговорах, в рассказах о сослуживцах — буквально в каждой мелочи. Очень важна проблема единства требований в семье, единства критериев. Нельзя допускать, чтобы одним принадлежало право карать, другим — миловать. Надо всем владеть и добротой и строгостью. Иначе ребенок очень быстро приспособится и начнет спекулировать на внутрисемейных разногласиях. Получил «двойку» — идет к бабушке, получил «пятерку» — заходит за мамой на работу.

Древняя мудрость гласит, что в жизни человека есть несколько испытаний, и одно из самых трудных — «испытание сытостью». Недаром говорит: «Если хочешь погубить человека, дай ему все, чего он пожелает».

Проблема воспитания достойных человека потребностей является поэтому важной педагогической задачей. Дети не знают меры в своих желаниях, они не умеют ограничивать свои потребности. При нынешних материальных возможностях семьи это становится опасным. Почему-то до сих пор среди родителей существует заблуждение по части ограничения детских «хочу». Большинство детей и подростков не имеют никакого представления о том, каким трудом достаются их родителям деньги и всякие материальные блага.

В воспитании не обходится без споров, разногласий, даже конфликтов. Но это не страшно. Бесконфликтного воспитания не бывает. Воспитание связано с предъявлением определенных требований, с борьбой лишений, вкусов. Важно, чтобы эта борьба не превращалась во вражду.

Особенно важна педагогическая правильная позиция старших. Взрослым надо понять, что большая ответственность за преемственность и содружество поколений лежит на тех, кто старше, умнее и опытнее, кто руководит воспитанием подрастающего поколения.

Сегодня нельзя все решать за детей, но дети не могут все сами решить за себя... Одна из премудростей воспитания и состоит в том, что надо решать судьбу детей вместе с детьми.

Ф. АХМЕТЗЯНОВА, воспитатель девятой средней школы.

Порядок проведения демонстрации трудящихся города Мегиона 1 мая 1982 г.

Начало демонстрации в 10 часов утра. Построение колонны по 8 человек в ряд.

Движение всех видов транспорта будет закрыто по улицам Строителей, Ленина, Советской, Больничной, Свободы, Нефтяников, Заречной с 8 часов 30 минут утра.

КОЛОННА № 1

Пункт сбора — школа № 1.

Демонстрацию открывает сводная колонна учащихся школ города, работников библиотек, музыкальной школы, медучреждений, предприятий бытового обслуживания и др. госучреждений.

Колонна формируется по ул. Свободы от ул. Нефтяников.

Руководитель колонны Н. М. Шишкина.

КОЛОННА № 2

Пункт сбора — в районе ДК «Прометей».

Порядок построения: объединение Мегионнефтегазгеология, МАТХ, Мегионская геофизическая экспедиция, орс «Геология» МСУ, ЦТБ РЭБ флота, сейсмопартия № 7, сейсмопартия № 5.

Колонна формируется от ДК «Прометей» по ул. Свободы.

Руководитель колонны Е. П. Горбатов.

КОЛОННА № 3

Пункт сбора — у административного здания СУ-12.

Порядок построения: трест Мегионнефтепромстрой, орс № 10, автобаза № 12, СУ-2, МУ-18, Мегионский участок связи МНГС.

Колонна формируется от здания СУ-12 до здания милиции.

Руководитель колонны В. А. Мазнев.

КОЛОННА № 4

Пункт сбора — в районе автовокзала.

Порядок построения: НГДУ Мегионнефть, орс НГДУ МН, трест Мегионнефтестрой, МУБР, УТТ-1, БИТОиКО № 1, БИТОиКО № 2, МДРСУ, СУ-920, МССУ, ВССУ, МУМП ЦБПОиПРОиБО, управление Мегионэнергонефть, Мегионская контора связи.

Колонна формируется от автовокзала по ул. Больничной.

Руководители колонны М. С. Нашина, А. В. Позднак.

КОЛОННА № 5

Пункт сбора — в районе здания милиции.

Порядок построения: СМУ-15, СМУ-25, СУ-43, СУ-44, УМ-19, МПТК треста Самотлортрубопроводстрой, совхоз «Мегионский», СМП-227, леспромхоз «Мегионский», ПМК-СН, орс СМП-227.

Колонна формируется от здания милиции по ул. Строителей. Маршрут движения колонны: ул. Строителей, ул. Ленина, ул. Свободы, ул. Нефтяников.

Руководитель колонны Б. Г. Аникин.

Маршрут всех колонн заканчивается от угла улиц Нефтяников и Садовой.

газете отвечают

Директор конторы общественного питания С. КАРПЕНКО:

«Статья «Начальник именинник» обсуждена на рабочих собраниях во всех коллективах конторы общественного питания.

В данное время обязанности директора ресторана исполняет хорошо зарекомендовавшая себя как руководитель Т. И. Помогаева, а обязанности заместителя директора — коммунист Л. А. Панцев, молодой специалист. Производство стало укрепляться ответственными, знающими и любящими свое дело работниками. В коллективе проведена работа по укреплению трудовой дисциплины, соблюдению правил советской торговли.

Активизировалась деятельность профсоюзной группы ресторана, группы народного контроля, создана партийная группа».

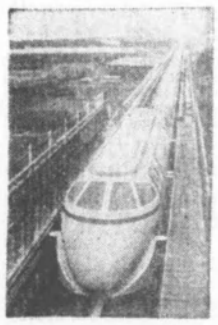

Япония. Стремительный научно-технический прогресс предъявляет все более высокие требования к развитию транспортных средств. Они должны быть скоростными, надежными и экономичными. Большое внимание этой проблеме уделяет японская государственная корпорация национальных железных дорог (ДНР), разрабатывающая проект нового сверхскоростного «суперэкспресса» с так называемым линейным двигателем.

По сообщению агентства Киодо, ДНР уже ассигновала на осуществление проекта более двадцати миллиардов иен. Потребуются еще значительные средства и долгие годы кропотливого труда, прежде чем экспресс будет пущен в серийное производство.

На снимке, новая модель «суперэкспресса» на испытании.

(ТАСС).

ЛУЧШИЕ ПУБЛИКАЦИИ

Редакционная коллегия подвела итоги работы нештатных авторов и признала лучшими за последнее время следующие материалы: «Отстающая пятилетка» И. Зарипова («Ленинское знамя» № 70), «Заречная, 8» (статья № 5) Т. Ильченко (№ 75), «Надо [illegible] побороть» [illegible] Н. Нуртомой (№ 79), «Нефть первых скважин» Г. Любачевой (№ 79).

Редактор Б. И. СЫРНИН.

СПРАВКИ • ОБЪЯВЛЕНИЯ • СПРАВКИ

КУДА ПОЙТИ УЧИТЬСЯ?

ПРОИЗВОДСТВЕННОЕ ОБЪЕДИНЕНИЕ НИЖНЕВАРТОВСКНЕФТЕГАЗ ПРИГЛАШАЕТ ВАС В НИЖНЕВАРТОВСКОЕ ТЕХНИЧЕСКОЕ УЧИЛИЩЕ № 41

Училище предлагает следующие профессии:

Для юношей —

бурильщик эксплуатационного и разведочного бурения скважин на нефть и газ;

помощник бурильщика эксплуатационного и разведочного бурения скважин на нефть и газ;

электромонтер по обслуживанию буровых;

слесарь по обслуживанию буровых.

Стипендия — 84 рубля.

Оператор подземного ремонта скважин;

оператор по исследованию скважин.

Стипендия — 84 рубля.

Вышкомонтажник-сварщик.

Стипендия — 93 рубля.

Электромеханик аемсварядов;

машинист технологических компрессоров;

слесарь по ремонту автомобилей.

Стипендия — 72 рубля.

Оператор по добыче нефти и газа — стипендия 85 рублей.

Слесарь КИПиА — стипендия 37 рублей.

Для девушек и юношей —

оператор технологических установок;

продавец промышленных товаров;

продавец продовольственных товаров;

контролер-кассир;

повар, кондитер.

Стипендия — 37 рублей.

На учебу принимаются юноши и девушки, имеющие среднее образование, без вступительных экзаменов. Срок обучения 1 год.

Выпускники училища направляются на предприятия производственного объединения Нижневартовскнефтегаз.

При поступлении необходимо предъявить следующие документы:

1. Заявление с указанием избранной профессии.

2. Документ об образовании.

3. Характеристику.

4. Справку с места жительства и о семейном положении.

5. 6 фотокарточек размером 3х4.

6. Медицинскую справка форма 25-Ю (для подростков до 18 лет).

Паспорт, приписное свидетельство, военный билет предъявляются лично.

Начало занятий с 1 сентября 1982 года.

Прием заявлений производится до 25 августа.

Адрес училища: г. Нижневартовск, ул. Менделеева, 9.

ТЮМЕНСКОЕ ГОРОДСКОЕ ПРОФЕССИОНАЛЬНО-ТЕХНИЧЕСКОЕ УЧИЛИЩЕ № 18

объявляет прием учащихся на 1982-83 уч. г.

На 3-годичный срок обучения принимаются учащиеся с 8 классами образования по профессиям:

Облицовщик - плиточник, мозаичник; штукатур - облицовщик-плиточник; столяр; маляр - штукатур; монтажник по монтажу стальных и железобетонных конструкций; электросварщик; слесарь по монтажу систем отопления и водоснабжения, газосварщик; электромонтажник по освещению, осветительным и силовым сетям; повар; каменщик-монтажник по монтажу стальных и железобетонных конструкций.

На годичный срок обучения принимаются учащиеся с 10 классами образования:

Каменщик - монтажник по монтажу стальных и железобетонных конструкций; столяр (строительный); штукатур - облицовщик-плиточник; электросварщик ручной сварки; полиграфист (линотипист, печатник, наборщик) — 2 года обучения.

Учащиеся с трехгодичным сроком обучения обеспечиваются трехразовым питанием, обмундированием, общежитием. Выплачивается 50 проц. от заработной платы во время прохождения производственной практики. Учащиеся с годичным сроком обучения получают стипендию 70 рублей.

Поступающие должны явиться в училище лично для прохождения медицинской комиссии, имея при себе следующие документы:

1. Заявление на имя директора с указанием избранной специальности.

2. Документ об образовании.

3. Медицинскую справку по форме 286 и справку о прививках на школы по форме 63.

4. Справку с места жительства и о семейном положении.

5. 6 фотографий размером 3х4.

Прием документов с 1 мая 1982 г. Начало занятий с 1 сентября 1982 г.

Обращаться по адресу: г. Тюмень, ул. Пермякова, 3, ГПТУ-18. Проезд автобусами №№ 15, 16, 35, 39, 11-к, 12, 40 и троллейбусами №№ 2, 1, 9, 8, 12 до остановки «Завод медицинского оборудования» или «Автовокзал».

В ОБЩЕСТВЕННОЙ ПРИЕМНОЙ ДЕЖУРЯТ:

29 апреля — **ЕВТЕЕВА** Нина Александровна — юрисконсульт треста Нижневартовскнефтестрой, заведующая общественной приемной.

Прием ведется в помещении редакции «Ленинское знамя» с 17 до 18 часов.

Меняется

двухкомнатная квартира (32 кв. м) в г. Нижневартовске на равноценную в г. Бугульме.

Обращаться: пр. 60 лет Октября, 1, кв. 22;

▲

двухкомнатная квартира в г. Нижневартовске на г. Отрадный.

Обращаться: ул. Таежная, 40, кв. 11.

▲

четырехкомнатная благоустроенная квартира (3 этаж) на две двухкомнатные или двух- и однокомнатную квартиры.

Обращаться: ул. Интернациональная, 19 «б», кв. 10, после 18 часов.

▲

трехкомнатная благоустроенная квартира (5 этаж в 9-этажном жилом доме, 63 кв. м) в г. Нижневартовске на равноценную или двухкомнатную в г. Хабаровске.

Обращаться: ул. Ханты-Мансийская, 37, кв. 80.

▲

однокомнатная благоустроенная квартира (22 кв. м) в г. Докучаевске Донецкой области на одно-или двухкомнатную квартиру в г. Нижневартовске.

Обращаться: ж-поселок автобазы № 10, вагон 25, десяз.

▲

двухкомнатная благоустроенная квартира (3 этаж) в г. Темиртау Карагандинской области на равноценную в г. Нижневартовске. 11 и 12 мкр. не предлагать.

Обращаться: пр. Космонавтов, об. № 21, к. 134, после 19-00, около гостиницы «Северная».

Бюро по трудоустройству приглашает:

на оптово-торговую базу промышленных товаров ура и-о Нижневартовскнефтегаза срочно — рабочих по ремонту мебели (можно по совместительству), аккумуляторщиков, слесарей, экспедиторов, слесарей - сантехников, электриков, водителей автокранов, художников, заместителя директора по строительству, главного энергетика-механика, рабочих по разборке товаров, электрогазосварщиков;

▲

в производственное строительно - монтажное объединение Запсибдорстрой — старшего юрисконсульта.

Обращаться: ул. Ленина, 5 «а», 3 этаж, отдел кадров;

▲

в специализированное управление № 9 треста Газмонтажавтоматика — слесарей - монтажников КИПиА 2—4 разрядов, газосварщиков 3—5 разрядов, старшего инженера ПТО (150 руб.), прораба монтажного участка (180 руб.).

Слесарям - монтажникам КИПиА. прорабам выплачивается 50 процентов монтажной надбавки.

Одиноким предоставляются прописка и общежитие по месту работы. Работа связана с разъездами;

▲

на Нижневартовский хлебозавод — начальника производства (оклад 155 руб.), старшего инженера отдела труда и заработной платы (оклад 130 руб.), бухгалтера (оклад 90 руб.) с опытом работы, учетчика, приемосдатчика, электромонтера, рабочих в хлебный цех, уборщиц. Принимаются люди с нижневартовской пропиской;

▲

в типографию срочно — линотипистов, наборщиков ручного набора, разнорабочего (мужчину).

▲

в СМУ НГДУ Покачевнефть срочно — пилорамщиков, бухгалтера материального стола, старшего инженера отдела труда и заработной платы, инженера по технике безопасности, машиниста свайбойного агрегата, экономиста;

▲

в Нижневартовское пассажирское автотранспортное предприятие — водителей 1—2 класса с открытой категорией «Д» для работы на автобусах, билетных кассиров, кассиров на пересчет выручки, кондукторов, контролеров контрольно - ревизионной службы, газоэлектросварщиков. слесарей по ремонту двигателей, слесарей ОГМ, автоэлектриков, кузнецов.

Обращаться в отдел кадров НАТП. Остановка автобуса «ВМК»;

▲

в Нижневартовское мобильное специализированное строительно-монтажное управление № 1 треста Сибпромэлектромеханизация срочно — электросварщиков, газорезчиков, слесарей-монтажников, каменщиков, штукатуров-маляров, стропальщиков, бухгалтера-счетовода (оклад 85 руб.).

Принимаются лица, имеющие прописку;

▲

в Нижневартовскую центральную базу производственного обслуживания по прокату и ремонту электропогружных установок — термиста. строгальщика, токарей, электромонтеров по обслуживанию электрооборудова н и я, слесарей-электро м о нтажников, слесарей-электриков по ремонту электрооборудова н и я, слесарей по ремонту технического оборудования.

Предоставляется общежитие.

Обращаться в бюро по трудоустройству: ул. Нефтяников, 1«а», к. 48.

ВНИМАНИЮ РУКОВОДИТЕЛЕЙ ПРЕДПРИЯТИЙ, УЧРЕЖДЕНИЙ, ОРГАНИЗАЦИЙ И НАСЕЛЕНИЯ!

В связи с переходом на автоматизированный способ сортировки корреспонденции с 1 января 1983 года вводятся порядок, при котором отправке через сеть наружных почтовых ящиков подлежат письма в конвертах размером 114х162 мм и почтовые карточки размером 105х148 мм.

Письма в стандартных конвертах формата 162х229 и 229х324 подлежат отправке только через специальные почтовые ящики, установленные на почтамтах, узлах и отделениях связи, а при необходимости через операционные кассы.

Все почтовые карточки и письма в конвертах других размеров приниматься для пересылки не будут, а опущенные в почтовые ящики будут возвращены отправителям.

РАЗНОЕ

Продается кирпичный благоустроенный дом в г. Речица. Гомельской области (Белоруссия).

Обращаться: ул. Ханты-Мансийская, 37, кв. 80.

▲

Диплом № 903003, выданный 25 июня 1965 года Львовским техникумом радиоэлектроники на имя ЮДИНА Евгения Ивановича, считать недействительным.

▲

Диплом К № 689317, выданный 27.06. 1964 г. на имя ЛОСКУТОВА Юрия Георгиевича Комсомольским-на-Амуре политехникумом, считать недействительным.

▲

Водительское удостоверение серии ХАН № 836118, талон предупреждений РО № 036806 на имя ЛЫРЧИКОВА Александра Ивановича считать недействительными.

▲

Нашедшего водительское удостоверение № 960021 Турыгина Сергея Николаевича прошу вернуть по адресу: ул. М. Джалиля, 3 «б», к. 16.

▲

Потерянную трудовую книжку на имя Резанец Татьяны Николаевны, выданную в 1970 году, считать недействительной.

▲

Водительское удостоверение АЛЩ № 885771, выданное госавтоинспекцией Нижневартовского ГОВД, и техпаспорт АН 509001, выданный Туймазинским ГОВД Баш. АССР на имя Садыкова Мухаматнура Гатаовича, считать недействительными.

НИЖНЕВАРТОВСКИЙ ГОРОДСКОЙ СОВЕТ ВДОАМ

объявляет прием слушателей по подготовке водителей категории «В», автолюбителей.

Начало занятий по мере комплектации групп.

Запись производится в горсовете ВДОАМ по адресу: ул. Мира, 78.

Типография доводит до сведения всех организаций и предприятий, что в пятницу прием и выдача заказов не производится.

С целью сохранения автомобильных дорог от разрушения запрещается:

—движение по дорогам транспортных средств на гусеничном ходу.

С 15 апреля до 31 мая вводится ограничение веса перевозимых грузов по дорогам до 30 тонн, включая вес автомобиля.

Наш адрес: 626440, г. Нижневартовск, ул. Менделеева, 11 (1-й микрорайон).

ТЕЛЕФОНЫ РЕДАКЦИИ: редактор — 2-21-63, заместитель редактора и промышленный отдел — 7-29-82, 2-32-06; ответственный секретарь—7-88-50; отдел партийной жизни—7-29-87, 2-30-56; отдел информации — 7-28-40, 2-31-96, 6-15-27; отдел писем — 2-33-46; отдел иллюстрации и фотолаборатория — 2-30-56. ТЕЛЕФОНЫ ТИПОГРАФИИ: директор — 2-24-73, 7-27-19; через «Строитель» — 6-19-12; бухгалтерия —2-32-07; инженер-технолог — 2-32-08; общий — 2-32-12.

Нижневартовская типография управления издательств, полиграфии и книжной торговли Тюменского облисполкома Заказ № 4 8 , объем 1 п. л., тир. 27000

ПРОЛЕТАРИИ ВСЕХ СТРАН, СОЕДИНЯЙТЕСЬ!

ЛЕНИНСКОЕ ЗНАМЯ

ОРГАН НИЖНЕВАРТОВСКОГО ГОРКОМА КПСС, ГОРОДСКОГО И РАЙОННОГО СОВЕТОВ НАРОДНЫХ ДЕПУТАТОВ ТЮМЕНСКОЙ ОБЛАСТИ

Издается с 4 сентября 1941 года ▲ № 84 (5324) ▲ ЧЕТВЕРГ, 29 апреля 1982 г. ▲ Газета выходит ежедневно, кроме воскресенья и понедельника ▲ Цена 2 коп.

60-ЛЕТИЮ СССР — УДАРНЫХ НЕДЕЛЬ!



Лауреат премии Ленинского комсомола В. Д. Архипов.

Да здравствует Ленинский комсомол — надежный помощник и боевой резерв Коммунистической партии, передовой отряд советской молодежи!

(Из Призывов ЦК КПСС в 1 Мая)

▲

Ударным трудом встречает XIX съезд ВЛКСМ комсомольско-молодежная бригада каменщиков Виктора Архипова из треста-площадки объединения Нижневартовскстрой.

Сам бригадир В. Д. Архипов строит город с 1975 года. Его руками возведены школы, детские сады, общежития, жилые дома...

В социалистических обязательствах бригады, взятых в честь съезда комсомола, записано: «Бороться за присвоение звания имени XIX съезда комсомола. Выполнить полугодовой план строительно-монтажных работ ко дню открытия XIX съезда ВЛКСМ».

Слова не расходится с делом. В эти дни ребята отлично трудятся на строительстве поликлиники в седьмом микрорайоне, кирпичную кладку решили закончить к открытию съезда.

По итогам работы за 1980 год В. Д. Архипову были вручены знак ЦК ВЛКСМ «Трудовая доблесть» и медаль «За освоение недр и развитие нефтегазового комплекса Западной Сибири». А накануне дня рождения В. И. Ленина бригада поздравила его еще с одной высокой наградой. Он стал лауреатом премии Ленинского комсомола.

Фото Ю. ФИЛАТОВА.

НОВАЯ ЛЭП

Вступила в строй действующих ЛЭП для обеспечения энергией промышленных объектов Новоаганска и села Охтеурье.

Подразделения треста выполнили в этом году строительно-монтажных работ на 11 миллионов рублей. Это на 800 тысяч больше, чем планировалось.

Наибольший вклад в успех внесли бригады электролинейщиков кавалеров орденов Трудового Красного Знамени и «Знак Почета» М. П. Юдина, Ф. Г. Зарипова, Л. Д. Балабана и другие.

Л. ВЛАДИМИРОВ.

◆ СТРОИТСЯ ГАЗЛИФТ

ТРИ ПУТЕВКИ — НЕЖДАНОВЦАМ

Городской штаб при горкоме КПСС по строительству объектов газлифтного комплекса подвел итоги социалистического соревнования за первый квартал между производственными бригадами — участниками возведения комплекса.

Первое место с вручением переходящего вымпела и Почетной грамоты горкома КПСС, райкома отраслевого профсоюза и трех туристских путевок за границу присуждено комплексной хозрасчетной бригаде, возглавляемой Героем Социалистического Труда, депутатом Верховного Совета РСФСР П. П. Неждановым (комсомольско-молодежное стройуправление № 24 Мегионгазстроя).

Награждена Почетной грамотой горкома КПСС и райкомом профсоюза бригада П. П. Найдена из строительно-монтажного управления № 2 Нижневартовскнефтестроя.

КОММЕНТАРИИ ОТДЕЛА ПРОМЫШЛЕННОСТИ И СТРОИТЕЛЬСТВА

Это первое подведение итогов соревнования, проведенное городским штабом, к сожалению, не осветило полную картину трудового соперничества всех участников строительства объектов газлифтного комплекса. Потому что на заседание штаба сведения о своих коллективах представили только тресты Мегионгазстрой, Самотлорнефтепромстрой, Самотлортрубопроводстрой, Нижневартовскнефтестрой. И... информация о строительстве девяти газлифтных компрессорных станций от заместителя начальника Главзапсибмонтажа. Тут нет ни бригад, ни фамилий бригадиров, один цифры и факты. То ли нет у десятков бригад монтажников достойных командиров, то ли соревнование отсутствует — иначе я не скажешь, ознакомившись с такой «деловой» бумагой.

Не ясно, что хотели сказать работники отдела труда и зарплаты Самотлорнефтепромстроя, констатируя показатели бригад П. Г. Сандугея и С. А. Клеванна. Отлично поработали бригады, судя по цифрам, но как у них дела с текучестью кадров, трудовой дисциплиной, культурой производства, бытом, техникой безопасности — не известно. Стоило бы позвонить в ОТиЗ Мегионгазстроя да узнать, что они берут в основные и учитываемые показатели.

То же самое следует сделать и отделу труда Самотлортрубопроводстроя и тем, кто обязан готовить исходные документы для членов штаба, чтобы им было легче и объективнее определить истинного победителя.

Городской штаб потребовал от администрации и профсоюзных комитетов организаций, участвующих на строительстве объектов газлифтного комплекса, шире развернуть соцсоревнование производственных бригад по принципу «Рабочей эстафеты», своевременно и полно информировать членов штаба [illegible] трудового соперничества.

Так требует сегодня обстановка по своевременному и безусловному вводу в срок объектов газлифтного комплекса Самотлора.

Н. ДМИТРИЕВ.

Курс — навигация-82

В навигацию 1982 года необходимо перевезти для предприятий нефтяников и строителей Нижневартовского района более 6 миллионов 392 тысяч тонн различных народнохозяйственных грузов. Переработать 5 миллионов 260 тысяч тонн грузов своими средствами на причалах порта и грузополучателей. Добыть и перевезти 1 миллион 110 тысяч тонн песка для засыпки площадей под застройку жилых домов. Доставить в пункты, расположенные на малых реках, более 712 тысяч тонн грузов для обустройства вновь осваиваемых месторождений нефти и газа и для дальних национальных поселков. Задания огромные. И от того, как будет налажена приемка груза и как подготовлены сами причалы, зависит выполнение плана.

На сегодняшний день предприятия Министерства промышленного строительства в городе не имеют благоустроенных причалов. Производственное объединение Нижневартовскстрой не решает вопрос их строительства. Выгрузка материалов производится непосредственно на автомашины. Сам по себе этот метод неплох, но из-за несогласованности действий в прошлую навигацию допускались большие простои судов под грузовыми работами. Только на причалах предприятий Министерства промышленного строительства было допущено более 130 тысяч тоннаже-суток простоя. Предприятиями объединения Нижневартовскнефтегаз допущено простоев 242 тысячи тоннаже-суток, что равнозначно восьмидесятисуточному простою баржи грузоподъемностью в три тысячи тонн.

Считанные дни остались до открытия навигации. Однако УПТК треста Мегионгазстрой (начальник В. И. Овсянников) не готовит причалы и складские площади для приемки грузов. В затопляемой зоне находятся остатки железобетонных изделий, металлолом, трубы.

Крайне неудовлетворительно вывозятся грузы с причалов УПТК треста Самотлортрубопроводстрой (начальник управления В. И. Подгурский).

На механизированные причалы порта были выгружены железобетонные детали домов для СМУ-2 треста 3 Омскпромстроя и треста Иркутскснбжилстрой. Они так и не вывезены.

Требования речников указанные грузополучателя не выполняют, ставя под угрозу своевременную обработку первых судов, которые сейчас грузятся в Омске, Тобольске и в Новосибирске.

Задача сегодняшнего дня для речников и грузополучателей — четкая совместная деятельность, координация всех планов по приему и переработке грузов.

П. САВЕЛЬЕВ,
заместитель начальника речпорта.

ВОСПИТАНИЮ — КОМПЛЕКСНЫЙ ПОДХОД

Включились в смотр-конкурс

12 января в «Ленинском знамени» было опубликовано постановление бюро горкома КПСС и смотр-конкурс на лучшую постановку воспитательной работы в вахтовых и трассовых поселках. Редакция газеты обратилась к ряду секретарей партийных организаций с просьбой рассказать, как на местах интересуются подготовкой и этому важному мероприятию. Сегодня мы предоставляем слово секретарю парткома треста Нижневартовскдорстроя С. А. ХОРСУНУ.

Постановление бюро горкома КПСС мы обсудили на заседании партийного комитета, утвердили мероприятия, направленные на совершенствование организаторской и политико-воспитательной работы в коллективах, где применяется вахтовая организация труда.

У нас три вахтовых поселка — Таежный, Дорожный и Пойгун. Проживает в них 829 человек, которые строят автомагистрали к самым отдаленным нефтяным месторождениям района. В моде есть красные уголки, библиотеки-передвижки, клубы, телевизоры, кинопередвижки, а также, конечно, столовые, буфеты, бани, у поселками установлена радиосвязь.

На решающие участки направлены коммунисты, созданы две партийные группы. Партгрупорг Василий Петрович Кровлюк, машинист экскаватора, взялся за дело горячо. Под его руководством коммунисты ведут большую работу по идеологическому обеспечению выполнения планов первых и вторых участков, расположенных в Пойгуне. Ежемесячно проводят собрания, рассматривая насущные вопросы жизни вахтовиков. Все интересует, волнует коммунистов: качество строительства дорог, наглядная агитация, работа столовой, занятия в школах коммунистического труда и т. д.

То же самое можно сказать и о партийной группе, активно действующей в поселке Таежный. Возглавляет ее механик Николай Аниканович Федоров.

Лучше стали работать политинформаторы, беседы проводят еженедельно, по четырем направлениям. Кабинет политического просвещения треста обеспечивает политинформаторов и агитаторов, которые уже включились в предвыборную кампанию, соответствующей литературой и методическими рекомендациями.

Раз в месяц проводим политдень, когда поочередно читаются лекции, организуются вечера вопросов и ответов. Перед жителями вахтовых поселков выступают политдокладчики члены общества «Знание» Л. С. Фольцман, Я. Г. Лейтман, В. С. Бабенко, Р. Ш. Исмагилов, В. С. Бабанов, С. А. Колощенкин и другие руководители треста и его подразделений.

Секретарей нетовых партийных организаций руководителей подразделений и треста приглашаем на заседания парткома, партбюро с сообщениями о работе с кадрами, о создании им необходимых жилищно-бытовых условий, о проведении политико-воспитательной работы в поселках.

Участие в смотре-конкурсе, проводимом горкомом комитетом партии, — дело ответственное, оставаться на достигнутом ни в коем случае нельзя. И сейчас партком, нетовые партийные организации работают над созданием в каждом вахтовом поселке своего центра общественно-политической работы. Разрабатываются примерные планы его работы, регламент, пересматриваются и укрепляются коллективы агитаторов и политинформаторов. Изыскиваются любые технические средства, наглядные пособия для оснащения центра. Используем инициативу сургутян — проводить политинформации в вахтовых автобусах, следующих на дальние месторождения, где трудятся механизаторы и водители строительных управлений №№ 908 и 920, автобазы № 85.

Цель наша — добиться заметных успехов в идейно-политическом, трудовом и нравственном воспитании.



Коллектив Кафанского филиала завода «Электрон» производит современную продукцию — дрели «РПП-40/6» предназначенные для связи с автоматизированными рабочими местами. Кафанские дрели, пользуются широким спросом в народном хозяйстве. Они отправляются в Москву, Ленинград, Киев, Новосибирск, Владивосток и десятки других городов страны.

На снимке: контролеры ОТК С. Акопян и Г. Мелконян (слева) ведут испытания готовой продукции.

(Фотохроника ТАСС).

НА ПУЛЬСЕ ВРЕМЕНИ

ОБЗОР СТЕННОЙ ПЕЧАТИ

Стенную газету «За сибирскую нефть» по праву уважают в управлении буровых работ № 2. Прочно оформленная большого формата, она привлекает к себе внимание. И почитать здесь есть, что: материалы рубрик «Работать, учиться» и «Газеты, старший инженер УБР № 2 В. В. Терехов два года назад закончил школу общественных корреспондентов при городской газете «Ленинское знамя», в приобретенные навыки он вместе со своими товарищами по редколлегии, успешно реализует в стенгазете.

Каждый номер газеты выходит с передовой. Передки еще случаи, когда передовые статьи почти полностью переписываются из других изданий и потому мало волнуют читателей, которые за обилием фразизма и призывами не видят конкретных задач и проблем своего предприятия.

В УБР-2 гремели уйти от формализма. Каждая передовая построена на конкретном материале, подкрепляет актуальные для сегодняшнего дня вопросы. Например, в статье «За скорейшую добычу нефти в одного миллиарда кубометров метров газа» отсутствие говорится о трудовом соревновании лучших бригад управляющего А. Д. Шакшина и Г. К. Петрова, комсомольско-молодежных — В. С. Гребнева и А. В. Войленко. В ней рассказывается не только о том, кто, каких результатов добился, но и вскрываются причины отставания других коллективов, анализируется работа предприятия в целом.

В этом же номере дается совету о десятке городского Совета, каждого ордена Трудовой Славы III степени М. С. Галимова, фотографии лучших баз отдыха предприятия, уголок юмора.

Тема социалистического соревнования красной нитью проходит во всех материалах газеты «За сибирскую нефть» за прошлый год. Редколлегия не выпускает из поля зрения соревнующиеся между собой бригады, решению следит и за успехами самых коллег из управления буровых работ № 1. Наглядность трудового соперничества, своевременная постановка вопросов организации производства способствуют росту показателей производительности труда. Дают возможность трезво оценить свои силы и достоверно поставленной цели.

На рейде 4 УБР-2 тематические выпуски. Один из них посвящен учебе в системе экономического и политического образования. В одном из номеров обращает на себя внимание заметка председателя цехкома А. Г. Пдаленко, «Дисциплина — наш долг, наша совесть». Автор, оперируя фактами, рассказал о том, почему один коллектив неизменно добивается высоких результатов, другой же, при равной квалификации рабочих оказывается в числе отстающих.

Чтут в УБР-2 ветеранов труда и войны. Редкий номер газеты выходит без записочки о представителях старой гвардии, помощь в лекциях которым для коллектива буровиков трудно переоценить. О совете ветеранов нашего предприятия, его председатель Г. Ф. Лозинский. Примечательно, что в этом же номере рядом с заметкой Г. Ф. Лозинского появился материал о становлении комсомольско-молодежной бригады А. В. Войленко — наглядный пример преемственности поколений.

Во всех низовых коллективах управления есть своя стенная печать, в ней рабочие проявляют большую активность, ту сознательную, постоянных корреспондентов нет. Штатный стенгазет в управленческом органе не много.

В ряде материалов, рассказывающих о лучших людях УБР-2 с протоколом пунктуальностью и подробностью воспроизводятся данные биографии передовика производства, почему он стал лучшим, что послужило отправной точкой его нравственного и профессионального роста, это найдешь не всегда. Следует серьезнее позаботиться и о действенности заметок.

Но в целом газета выполняет возложенную на нее функцию. Ее с удовольствием читают, ее любят. К мнению газеты прислушиваются, с ней считаются. А это говорит, ради чего вечером собираются члены редколлегии, готовя очередной номер «За сибирскую нефть».

В. ИВАНОВ.



В обсерватории «Санглох» Института астрофизики АН Таджикской ССР установлен крупнейший в Средней Азии четырехметровый телескоп-рефлектор, изготовленный фирмой «Карл Цейс Йена» в ГДР.

(Фотохроника ТАСС).

газете отвечают

На рейдовый материал «ДЕФИЦИТ ОТ ВЕТСТВЕННОСТИ» (опубликованный в № 61 газеты за 30 марта с.г., ответил начальник управления рабочего снабжения объединения Нижневартовскнефтегаз тов. СОЛОВЬЕВ:

«Материалы проверки обсуждены на расширенном совещании с директорами кустов, специалистами конторы общественного питания и урса. На совещании присутствовали и руководители Нижневартовского филиала специализированного производственного объединения по торговой технике.

В конторе общественного питания приказом создана комиссия, для контроля за работой оборудования во всех столовых и буфетах. Материалы проверок каждый вторник обсуждаются на планерках в конторе, где приглашаются начальник ОПК тов. Демаков. Здесь же ОПК принимает заявки на ремонт неисправного оборудования.

60 специалистов повышают свою квалификацию, обучены в ОПК по программе техминимума. Эти специалисты приступили к обучению работников производства своих подразделений. Проведены инструктажи с поварами и кухарками вновь открывающихся столовых и буфетов. Все пекари столовой № 2 обучены работе на пирожковом автомате и имеют допуски.

Принимаются меры по улучшению хранения оборудования на оптово-торговой базе. Ежедневно выделяется автотехника для его установки на эстакады, ведется строгий контроль за сохранностью оборудования при выгрузке его из вагонов.

Часть неисправного и разукомплектованного оборудования отремонтирована.

Виновные лица в допущенных недостатках наказаны приказом по урсу. Так, инженер конторы общественного питания тов. Козаков освобожден от занимаемой должности, объявлены выговоры начальнику производственного отдела Валетовой, заведующей цехом полуфабрикатов Рутковской, директору куста № 20 Быковой.

Вопрос сохранности и эксплуатации оборудования находится под постоянным контролем руководителей урса и его партийной организации.

ОДИН ОТВЕТ: «ЗАРПЛАТЫ НЕТ»

В редакцию «Ленинского знамени» пришло письмо от водителей Нижневартовской автоколонны № 2 треста Запсибнефтедорстроя, который базируется в г. Сургуте. Они жалуются на большие задержки в выдаче им заработной платы. По нашей просьбе сотрудник Сургутской городской газеты «К победе коммунизма» побывал в самом тресте и опубликовал в своей газете материал. По поселкам в Нижневартовске находится еще одно подразделение треста — мостоотряд № 69, но ими которого и не выплачивались водителям зарплаты, мы надеемся, что руководство мостоотряда тоже примет меры и сообщит нам результаты.

— Зарплаты нет — слышат в дни получки водители автобазы треста Запсибнефтедорстрой.

Здесь постоянно не соблюдается один из важнейших пунктов коллективного договора — своевременная оплата труда. Недовыдача задержки считаются обычным явлением, но бывают и более внушительные расчеты с работниками. Почему?

— Виктор Викторович, — обращаемся к главному — начальнику треста Запсибнефтедорстрой Гончареву. — Из Нижневартовской конторы поступила жалоба о задержке зарплаты. Что за причина?

— Внутренние недоработки, — более чем скромно объясняет он.

— Я в курсе этого вопроса, сегодня деньги будут отправлены.

О каких таких недоработках говорил В. В. Гончарев? Побываем в автобазе.

— Очень низка организация труда в подразделениях треста, которые мы обслуживаем. Они зачастую не справляются с планами, становятся неплатежеспособными, — говорит главный инженер предприятия В. П. Сватиашков. — Планстройтрест № 36, например, на сегодня задолжал нам за трассовые услуги 235938 рублей, мостоотряд № 69 — 374693, планстройтрест № 34 — 152552, УПТК — 62680 и т. д. А всего по автоколонне на март подразделениями треста мы выполнили нам без малого миллион рублей. По-хорошему наша просрочиваемость по ссуде Стройбанку составила 353 тысячи рублей, из-за чего, естественно, он не отпускает нам денег для выдачи заработной платы. Грустная арифметика...

Да, действительно, грустная.

В автобазе большое количество большегрузного транспорта, однако используется он в тресте всего на 33—40 процентов. Предприятие вынуждено искать заказы в сторонних организациях: не консервировать же машины! А там, по словам водителей, всегда есть фронт работы. Хорошо организуется погрузка и выгрузка, все же помогают автобазе в обеспечении горюче-смазочными материалами и запчастями, так как УПТК треста, прикрепленное снабжать всем этим транспортников, заявки удовлетворяет лишь на 25—30 процентов.

Какой же выход из сложившейся ситуации ищут в тресте Запсибнефтедорстрой? Нет, не о коренном улучшении организации производства заботятся здесь, а, как ни странно, о привлечении собственных ненаработок. Чтобы замаскировать низкую загруженность транспорта, его вертолетное использование, здесь прибегли к повременной оплате труда водителей. Добрая треть мощной техники сегодня работает по этому виду расчета. Даже пятнадцатитонник «Уратэк» трудится повременке. Недавним приказом по тресту получил «Белоголовавек» не простой автотранспорт, обслуживающий УПТК.

В автобазе неуклонно растет текучесть кадров. И это вполне объяснимо. Ведь шоферам не все равно, какие земли они получают. Дай им побольше дела, и они всегда будут иметь солидный и честный заработок, но не требуется часовая выработка за простой. Людям нужна работа и своевременная зарплата.

В тресте Запсибнефтедорстрой необходимым серьезным образом исправить дела. А как, спрашивается, должно думать его руководство во главе с управляющим О. Б. Рахтером.

В. СЕМЕНОВ.

Поселок — вертолетом

И в тундре с комфортом будут жить разведчики недр в своеобразных поселках, выпуск которых освоен объединением Утатнефтегеология в Коми АССР. Сто комплектов домов доставлены вертолетами в большезельскую тундру.

Отдельные секции и блоки легко монтируются, удобны в транспортировке. При самых низких температурах в домиках тепло и уютно — греет автономная котельная. В состав «кочующего города» включены также электростанция, баня, кинозал. Размах геологоразведочных работ на Севере будет расти. Поэтому увеличивает мощность и база строителей — в будущем году выпуск квартир для первопроходцев возрастет в пять раз.

(ТАСС).

Спорт

ВОЛЕЙБОЛ

В Доме культуры «Юбилейный» прошли соревнования на первенство треста Безенчтранспортстрой среди мужских команд по волейболу.

В упорнейшей борьбе первое место завоевала сборная команда дорожно-строительного управления № 75.

Спортсмены треста были учреждены два приза: лучшему игроку и самому старшему участнику по возрастной группе. Первый приз вручен капитану сборной ДСУ-26 В. С. Ишкову, второй — участнику команды треста В. Т. Михалеву.

Н. НЕВРАСОВ.

РУССКИЕ ШАШКИ

Началось первенство Нижневартовского городского совета ДСО «Труд» по русским шашкам, посвященное Дню Победы.

В первенстве участвуют 32 представителя двадцати двух предприятий и организаций города. Соревнования по шашкам в нашем городе проводятся впервые.

После трех туров, набрав по три очка, лидируют два участника: рабочий погрузочно-транспортного управления Н. Н. Лупак, имеющий второй спортивный разряд, и инженер нефтепроводного управления А. П. Марченко (третий разряд). Но 2,5 очка набрали оператор управления по внутрипромысловому сбору, программированию и использованию газа Г. А. Кузнецова — кандидат и мастера спорта и начальник технического отдела управления буровых работ № 2 В. В. Авгуна (второй разряд).

В. ГУГЛЯ,
главный судья соревнований.

60-летию СССР

ТЮМЕНСКИЙ КОМПЛЕКС

УДИВИТЕЛЬНЫЙ рост экономического потенциала СССР органически связан не только с реконструкцией существующих по главным образом с созданием новых индустриальных баз, с промышленным освоением районов, отличающихся высокой концентрацией эффективных природных ресурсов.

Для территориальной организации производительных сил страны характерен качественно новый аспект формирование территориально-производственных комплексов в различных экономических районах. Практика показала, что ТПК как наиболее прогрессивная форма территориальной организации хозяйства имеют особенно большое значение в районах пионерного освоения, позволяют лучшим образом и с наименьшими издержками использовать особенности данной местности для эксплуатации природных богатств, создания новых производств с применением современной техники, объединения разнородных предприятий общей производственной инфраструктурой и единой социально-бытовой сферой. Подсчитано, что при комбинатском, групповом размещении промышленных предприятий экономится около 20 процентов капиталовложений и почти на 30 процентов снижается себестоимость продукции. Такой экономический эффект получается за счет более полного и рационального использования территории, сырьевых, энергетических и трудовых ресурсов, строительной базы, транспорта, инженерных коммуникаций, концентрации и комбинирования предприятий, входящих в ТПК.

Особенно актуальна эта проблема для районов Сибири, где интенсивно вовлекаются в хозяйственный оборот огромные и разнообразные природные ресурсы.

Западно-Сибирский ТПК обладает рядом специфических экономико-географических аспектов, отличающих его от других комплексов Сибири. Он формируется на огромной территории Тюменской и Томской областей, обладающей суровыми природными условиями: большая ее часть входит в зону многолетней мерзлоты, имеется огромное количество рек и озер, очень сильна заболоченность. Его основу составляют богатейшие природные ресурсы. Здесь открыта нефтегазоносная провинция мирового значения. Запасы древесины выше, чем в Канаде, Финляндии, Норвегии вместе взятых. Запасы торфа оцениваются в 90 миллиардов тонн (в пересчете на воздушно-сухой), что составляет 60 процентов общесоюзных.

Велики запасы бурого угля в Кольско-Салехардском бассейне. В водах Западно-Сибирского геотермального бассейна содержатся значительные концентрации йода, брома и других химических элементов. В реках Западной Сибири водятся ценные породы рыб. Луговые угодья Обь-Иртышской поймы позволяют организовать здесь крупную базу мясо-молочного животноводства.

До недавнего времени вклад этой огромной территории в народное хозяйство нашей страны был несоизмеримо мал. Открытие здесь гигантской нефтегазоносной кладовой создало благоприятные предпосылки для формирования крупного, территориально - производственного комплекса.

А ПЕРВОЙ этапе была создана главная база страны по добыче нефти и газа. При этом возникло множество проблем для развития энергетики, транспорта, химической промышленности, строительной индустрии и других отраслей хозяйства. Промышленную добычу нефти Тюменская область начала в 1964 году, а уже через десять лет вышла на первое место в СССР, обогнав Татарию. В 1981 году в Западной Сибири добыто более 360 миллионов тонн нефти (в том числе около 330 миллионов тонн в Тюменской области), что составляет 54 процента общесоюзной добычи. Решениями XXVI съезда КПСС предусмотрено довести добычу нефти в Западной Сибири в 1985 году до 385—395 миллионов тонн.

Интенсивно развивается и газовая промышленность. Доля Тюменской области в общесоюзной добыче составила в 1981 году — 42 процента. К концу пятилетки намечается довести его добычу до 330—370 миллиардов кубометров.

За годы формирования Уренгоя на остаточном природном газе с дальнейшей передачей электроэнергии в Центр.

К ЧИСЛУ актуальнейших проблем, стоящих перед комплексом, относится развитие транспорта. В настоящее время здесь в разной степени развиты все современные виды транспорта: железнодорожный, воздушный, водный, трубопроводный и другие. Особенно велика роль железнодорожного транспорта. Нижневартовский вид сообщений не играет столь большой роли в процессе хозяйственного освоения новых районов. Железные дороги приобщают к хозяйственной жизни неосвоенные ранее территории, открывают доступ к их природным богатствам и дают им выход в промышленно развитые районы страны. До начала формирования комплекса в Тюменской области имелось всего 540 километров железных дорог. За последние годы построены дороги Надель — Обь, Тюмень — Нижневартовск, Тавда — Междуреченский и Сургут — Уренгой. Однако пока развитие транспорта не отвечает потребностям бурно развивающегося комплекса.

Одним из слабых звеньев комплекса является строительная индустрия. За последние годы предприятия этой отрасли построены в Тюмени и ее окрестностях, в Урае, Надыме и других городах Севера. Однако значительную часть стройматериалов еще приходится завозить из других районов страны.

Серьезным препятствием в развитии стройиндустрии является недостаточная разобщенность. В настоящее время строительство осуществляют около 30 министерств и ведомств. Занятых производством стройматериалов и конструкций, что противоречит принципу специализации и концентрации производства.

В 1980 году ЦК КПСС и Совет Министров СССР приняли дополнительные меры по усилению капитального строительства в Западной Сибири. Эти меры предусматривают ускоренное темпы строительных организаций ряда общесоюзных министерств, а также Украины, Белоруссии и других союзных республик городов Москвы и Ленинграда.

Чрезвычайно актуальны для комплекса вопросы охраны природы. Освоение нефтяных и газовых месторождений оказывает влияние на лесные, водные, рыбные, охотничье-промысловые и другие природные ресурсы. Роль Западно-Сибирского ТПК его природных богатств будет с каждым годом возрастать. При этом еще масштабнее будет процесс взаимодействия человеческого общества с географической средой. Поэтому необходимо стремиться к всестороннему учету социальных и экономических факторов на всех стадиях проектирования, строительства и эксплуатации предприятий, чтобы ущерб, наносимый природе, был минимальным.

За годы формирования комплекса произошли огромные социально-экономические преобразования. Население Тюменской области увеличилось за пятилетку на 500 тысяч человек. Выросли новые города и рабочие поселки. До 1965 года в области было семь городов, сейчас — пятнадцать, в т. ч. три города с населением более ста тысяч человек: Тюмень, Нижневартовск, Сургут. Особенно высокими темпами роста отличаются северные города. Темпы роста Нижневартовска стоят на втором месте в РСФСР после г. Набережные Челны. Быстро растут Тобольск, Тюмень и другие города.

С. БУДЫКО,
кандидат географических наук, доцент Тюменского госуниверситета.

(Окончание следует).

Редактор
Б. Н. СЫРПИН.

СПРАВКИ • ОБЪЯВЛЕНИЯ • СПРАВКИ

Бюро по трудоустройству приглашает:

на зитово-торговую базу промышленных товаров урса п-о Нижневартовскиефтегаз срочно — рабочих по ремонту мебели (можно по совместительству), аккумуляторщиков, слесарей, экспедиторов, слесарей - сантехников, электриков, водителей автокранов, художников, заместителя директора по строительству, главного энергетика-механика, рабочих по разборке товаров, электрогазосварщиков;

▲

в производственное строительно - монтажное объединение Запсибдорстрой — старшего юрисконсульта.

Обращаться: ул. Ленина, 5 «а», 3 этаж, отдел кадров;

▲

в специализированное управление № 9 треста Газмонтажавтоматика — слесарей - монтажников КИПиА 2—4 разрядов, газосварщиков 3—5 разрядов, старшего инженера ПТО (150 руб.), прораба монтажного участка (180 руб.).

Слесарям - монтажникам КИПиА, прорабам выплачивается 50 процентов монтажной надбавки.

Одиноким предоставляются прописка и общежитие по месту работы. Работа связана с разъездами;

▲

на Нижневартовский хлебозавод — начальника производства (оклад 155 руб.), старшего инженера отдела труда и заработной платы (оклад 130 руб.), бухгалтера (оклад 90 руб.) с опытом работы, учетчика, приемосдатчика, электромонтера, рабочих в хлебный цех, уборщиц. Принимаются люди с нижневартовской пропиской;

▲

в типографию срочно — линотипистов, наборщиков ручного набора, разнорабочего (мужчину);

▲

в СМУ НГДУ Покачевнефть срочно — пилорамщиков, бухгалтера материального стола, старшего инженера отдела труда и заработной платы, инженера по технике безопасности, машиниста сваебойного агрегата, экономиста;

▲

в Нижневартовское пассажирское автотранспортное предприятие — водителей 1—2 класса с открытой категорией «Д» для работы на автобусах, билетных кассиров, кассиров на пересчет выручки, кондукторов, контролеров контрольно - ревизионной службы, газоэлектросварщиков, слесарей по ремонту двигателей, слесарей ОГМ, автоэлектриков, кузнецов.

Обращаться в отдел кадров ПАТП. Остановка автобуса «ВМК»;

▲

в Нижневартовское мобильное специализированное строительно-монтажное управление № 1 треста Сибпромоскавация срочно — электросварщиков, газорезчиков, слесарей-монтажников, каменщиков, штукатуров-маляров, стропальщиков, бухгалтера-счетовода (оклад 85 руб.).

Принимаются лица, имеющие прописку;

▲

на Нижневартовский газоперерабатывающий завод — машинистов технологических насосов 3—5 разрядов, слесарей по ремонту технологического оборудования 4—5 разрядов, операторов технологических установок 4—5 разрядов, операторов (товарных) 3—4 разрядов, машинистов технологических компрессоров 4—6 разрядов, прибористов, слесарей в цех КИПиА 4—6 разрядов, электромонтеров по ремонту и обслуживанию электрооборудования технологических установок 4—6 разрядов, электромонтеров по ремонту устройств релейной защиты и автоматики и средств измерения электрооборудования технологических установок 4—6 разрядов, кабельщиков-спайщиков 5—6 разрядов.

Рабочие — мужчины обеспечиваются общежитием и впоследствии квартирами согласно очередности;

▲

на Нижневартовский завод по ремонту автомобилей — кладовщиков, рабочих на склад, вахтера;

▲

в Нижневартовское горбытуправление — кассиров-приемщиков пункта проката, машинистов, радиомехаников для обслуживания поселков Радужный, Лангепас, водителей, переплетчиков;

▲

в СМУ НГДУ Нижневартовскнефть им. В. И. Ленина срочно — машинистов автокранов КС-2561, машинистов трубоукладчика, водителей 1—3 классов, токаря-фрезеровщика 5 разряда;

▲

в механо-комплектовочную базу производственного объединения Нижневартовскнефтегаз срочно — старшего инженера производственного отдела, начальника технического отдела, инженера по оборудованию и механо-энергетическую группу;

▲

в Самотлорское отделение Стройбанка — машинистку, телетайпистку, экономистов, инженеров (на время декретного отпуска);

▲

в НГДУ Нижневартовскнефть имени В. И. Ленина — мастеров по подземному ремонту скважин (оклад 170 руб.), технологов цех подземного ремонта скважин в диспетчерскую службу (оклад 150 руб.), механиков, операторов по подземному ремонту скважин на УВПТ;

▲

в мостоотряд № 69 — главного бухгалтера имеющего стаж работы в строительстве (оклад 200 рублей). Квартира предоставляется.

Обращаться: отдел кадров мостоотряда-69;

▲

в ремонтно-строительное управление НГДУ Белозернефть — маляров 4—5 разрядов, плотников 4—5 разрядов, слесарей-ремонтников 4—5 разрядов, электрогазосварщиков 4—5 разрядов (оплата сдельно -премиальная), мастера ПГС (согласно штатному расписанию).

Обращаться: РСУ НГДУ Белозернефть, остановка УТТ-7;

▲

в Нижневартовское авиапредприятие — электрогазосварщик о в 4—5 разрядов, водителей 1—2 класса, каменщиков 4—5 разрядов, стропальщиков, каменщиков, бетонщиков, слесарей - монтажников, электромонтеров, слесарей - сантехников.

Обращаться: отдел кадров авиапредприятия;

▲

в строительно-монтажное управление № 4 Нижневартовского строительно-монтажного треста № 1 п/о Нижневартовскнефтегаз — автокрановщиков, водителей автобуса (имеющих категорию Д), машинистов ямобура, газоэлектросварщиков, газорезчиков, слесарей-монтажников, слесарей-мотористов, слесарей-ремонтников, трактористов, электриков, дизелистов по обслуживанию сварочных агрегатов, электромонтажников, работников службы снабжения, начальника ПТО (180 руб.), мастеров, прорабов, нормировщика.

Жилье предоставляется по договоренности;

▲

в Нижневартовскую центральную базу производственного обслуживания по прокату и ремонту электропогружных установок — термиста, строгальщика, токарей, электромонтеров по обслуживанию электрооборудования и я, слесарей - электромонтажников, слесарей-электриков по ремонту электрооборудования и я, слесарей по ремонту технического оборудования.

Предоставляется общежитие.

Обращаться в бюро по трудоустройству: ул. Нефтяников, 1«а», в. 48.

НИЖНЕВАРТОВСКИЙ ГОРОДСКОЙ УЗЕЛ СВЯЗИ

сообщает, что с 22 апреля 1982 года все абоненты АТС-2 имеют выход на автоматическую междугородную телефонную станцию г. Тюмени.

Для набора абонентов г. Тюмени необходимо набрать цифру «8», услышав непрерывный сигнал «ГОТОВО», набрать код города Тюмени «222», номер телефона вызываемого абонента, индекс «66», номер телефона, с которого производится вызов.

Если набор осуществлен правильно, то после набора услышите сигнал «тиккер», и через 10—20 секунд будет установлено соединение.

Плата должна быть внесена в течение пятнадцати дней после получения почтового извещения о междугородном переговоре.

При неоплате в течение пятнадцати дней телефонов неплательщика выключается согласно правилам пользования междугородной телефонной связи без предупреждения. Обратное включение телефонов производится после подтверждения о погашении задолженности и о внесении 2 руб. за обратное включение.

Плата принимается во всех отделениях связи в часы работы и в бухгалтерии АТС-2 с 8.00 до 17.00 часов. Стоимость 1 мин. разговора:

для абонентов квартирного сектора — 25 коп.;

абонентов учреждений и организаций — 50 коп.

Телефоны для справок: по набору 2-37-20 (круглосуточно), по оплате 2-31-81 (с 8.00 до 17.00).

Меняется

двухкомнатная благоустроенная квартира (4 этаж) в п. Нефтегорск Сахалинской области на равноценную в г. Нижневартовске.

Обращаться: пр. Космонавтов, 14 «б», кв. 124.

▲

двухкомнатная благоустроенная квартира (28,0 кв. м) на трех- или четырехкомнатную.

Обращаться: 13 мкр. ул. Ханты-Мансийская, 25, кв. 43.

▲

четырехкомнатная квартира (2 мкр., 5 этаж) на одно- и двухкомнатную. Возможны другие варианты.

Обращаться: ул. Пионерская, 13 «а», кв. 89.

▲

трехкомнатная квартира в коттедже с приусадебным участком в г. Лабинске Краснодарского края на квартиру в г. Куйбышеве.

Обращаться: ул. Нефтяников, 74, кв. 43, телефон 7-92-28.

▲

двухкомнатная благоустроенная квартира в г. Нижневартовске на двух- или трехкомнатную в г.г. Туймазы, Октябрьский, Серафимовка.

Обращаться: ул. Жукова, 4, кв. 82.

▲

трехкомнатная благоустроенная квартира (48,3 кв. м, лоджия 20 кв. м, 2 балкона, комнаты, изолированные, южная сторона) в г. Нижневартовске на двух- или трехкомнатную в г. г. Кургане, Омске, Новосибирске, Томске.

Обращаться: ул. Мира, 2, кв. 18 (3 мкр.), после 18 часов.

▲

четырехкомнатная благоустроенная квартира в г. Нижневартовске, (2 мкр. 3 этаж, газ, горячая вода) на трехкомнатную в 1, 2 мкр в однокомнатную в любом.

Обращаться: ул. Нефтяников, 3 кв. 10, после 19 часов.

Водительское свидетельство № 445310 серии ААБ, выданное Нижневартовским ДОСААФ 1975 г. на имя АЛЕКСАНОВА Владимира Михайловича, считать недействительным.

В ОБЩЕСТВЕННОЙ ПРИЕМНОЙ ДЕЖУРЯТ:

29 апреля — ЕВТЕЕВА Нина Александровна — юрисконсульт треста Нижневартовскнефтегеофизразведка, заведующая общественной приемной.

13 мая — ЧИЖОВА Регина Викторовна — народный судья.

20 мая — ШИРНЕВА Валентина Анатольевна — председатель райкома профсоюзов.

27 мая — ЗАВЬЯЛОВ Анатолий Николаевич — зам. начальника жилищно-бытового управления нефтяников.

9 июня — КАПГОРОДОВ Михаил Васильевич — заместитель начальника городского отдела внутренних дел.

Прием ведется в помещении редакции «Ленинское знамя» с 17 до 18 часов.

Уважаемые покупатели!

Магазины №№ 1, 6, 43, 60, 69, орса по торговле продовольственными товарами в предпраздничные дни 29—30 апреля и 7—8 мая 1982 года работают до 22 часов. Посетите наши магазины!

УВАЖАЕМЫЕ ПОКУПАТЕЛИ!

Орс по торговле промышленными товарами урса производственного объединения Нижневартовскнефтегаз проводит анкетный опрос о работе магазинов промтоваров. Просим Вас ответить на следующие вопросы:

1. Устраивают ли Вас часы работы магазинов по торговле промтоварами с 11 до 20 часов?

2. Устраивает ли Вас работа в воскресенье магазинов № 42 «Детский мир», № 48 «1000 мелочей», № 70 «Руслан», № 80 «Людмила», № 96 «Товары для дома» с последующим выходным днем в понедельник?

3. Устраивает ли Вас время реализации товаров повышенного спроса с 17 до 20 часов?

4. Какое предприятие по торговле промышленными товарами Вам нравится больше и почему?

Свои пожелания и предложения направляйте в магазин № 80 «Людмила».

Ваши замечания и предложения помогут нам улучшить работу промтоварных магазинов.

АДМИНИСТРАЦИЯ ОРСА ПРОМТОВАРОВ.

Наш адрес: 626440, г. Нижневартовск, ул. Менделеева, 11 (1-й микрорайон).

ТЕЛЕФОНЫ РЕДАКЦИИ: редактор — 2-21-63, заместитель редактора и промышленный отдел — 7-29-82, 2-32-06; ответственный секретарь — 7-88-50; отдел партийной жизни — 7-29-87, 2-30-56; отдел информации — 7-28-40, 2-31-96, 6-15-27; отдел писем — 2-33-46; отдел иллюстрации и фотолаборатории — 2-30-56. ТЕЛЕФОНЫ ТИПОГРАФИИ: директор — 2-24-73, 7-27-19; через «Строитель» — 6-19-12; бухгалтерия — 2-32-07; инженер-технолог — 2-32-08; общий — 2-32-12.

Нижневартовская типография управления издательств, полиграфии и книжной торговли Тюменского облисполкома Заказ № 4834, объем 1 п. л., тир. 27000

ПРОЛЕТАРИИ ВСЕХ СТРАН, СОЕДИНЯЙТЕСЬ!

ЛЕНИНСКОЕ ЗНАМЯ

ОРГАН НИЖНЕВАРТОВСКОГО ГОРКОМА КПСС, ГОРОДСКОГО И РАЙОННОГО СОВЕТОВ НАРОДНЫХ ДЕПУТАТОВ ТЮМЕНСКОЙ ОБЛАСТИ

Издается с 4 сентября 1941 года ▲ № 85 (5325) ▲ ПЯТНИЦА, 30 апреля 1982 г. ▲ Газета выходит ежедневно, кроме воскресенья и понедельника ▲ Цена 2 коп.

РЕКОМЕНДУЕТ ПДПС

Арсенал средств, при помощи которых профсоюзы могут воздействовать на социальные процессы, развитие экономики, воспитание масс, велик и разнообразен.

Из речи тов. Л. И. Брежнева на XVII съезде профсоюзов.

В жизни коллектива нефтегазодобывающего управления Нижневартовскнефть постоянно действующее производственное совещание (ПДПС) играет важную роль. Его деятельность охватывает все структурные подразделения предприятия — наглядный пример развития демократических начал в управлении производством, повышения творческой активности людей, их ответственности за порученный участок работы. В поле зрения ПДПС находятся вопросы выполнения планов и обязательств, эффективности производства и качества продукции, режима экономии, ускорения научно-технического прогресса.

Авторитет производственного совещания во многом определяется отношением к нему администрации, партийной, профсоюзной организаций. Они содействуют тому, чтобы в его состав избирались наиболее достойные люди, обладающие высокой профессиональной квалификацией, с творческой жилкой, умеющие анализировать и обобщать изучаемые вопросы. Активной, инициативной работой отличаются, например, старший инженер технического отдела В. М. Верблюдов, начальник центральной инженерно-технической службы В. П. Белужкин, руководитель отдела подготовки нефти А. П. Зюнев. Всего в составе ПДПС 350 человек, среди них 270 рабочих.

Большое значение придается планированию работы производственных совещаний. Намеченные мероприятия тесно увязываются с планами экономического и социального развития управления. По такому принципу строится и работа советов. Скажем, производственный усиленно занимается сейчас вопросами освоения новых мощностей.

По инициативе этого совета на одном из заседаний ПДПС обсуждался ход подготовки скважин для перевода их на газлифтный способ добычи. Вопрос этот отнюдь не случайно. Не было, в частности, определено количество скважин, не решено, кто будет спускать оборудование в них: свой цех подземного ремонта или управление по повышению нефтеотдачи пластов и капитальному ремонту скважин. Совещание выработало рекомендации, внесло конкретные предложения. В настоящее время дело сдвинулось.

Или взять состояние нефтесборных сетей Самотлорского месторождения. Часто выходят они из строя из-за коррозии. Совещанием было принято решение поручить антикоррозийной группе цеха научно-исследовательских и производственных работ обследовать все нефтесборные коллекторы. Затем была выработана рекомендация по защите коллекторов.

В течение минувшего года было выполнено более пятнадцати рекомендаций, что позволило значительно увеличить межремонтный период работы механизмов скважин, коэффициент их использования и сократить сроки ввода новых в эксплуатацию.

Членами ПДПС внесено немало ценных предложений по совершенствованию обустройства месторождений НГДУ, системы сбора, транспортировки и подготовки нефти, поддержания пластового давления, механизации ручного труда на монтажных и ремонтных работах.

Внедрение их позволило сократить общий цикл строительства скважин по сравнению с 1980 годом на 3,1 суток, вывести из простоя 798 скважин.

Успех любого дела в конечном счете зависит от людей, от их деловитости, целеустремленности. Нельзя сказать, что все члены ПДПС работают хорошо. Одни из них более, другие менее активны. Не все рекомендации осуществляются своевременно, бывает; начатое дело не доводят до конца. Иногда в достижении цели не проявляет должной настойчивости и председатель ПДПС Ж. С. Шайхулов.

Чрезвычайно актуальной является и систематическая учеба активистов. Дело в том, что специфика работы по развитию демократических начал в управлении производством, и в частности по линии производственных совещаний, довольно сложна. А учиться приходится до сих пор, в основном, на собственных ошибках. Было бы полезным организовать для членов ПДПС семинары. В планы-учебы следовало бы включать лекции по организации производства, участию трудящихся в управлении, знакомство с опытом работы лучших ПДПС отрасли.

Подобные недостатки свойственны производственным совещаниям и других предприятий и организации города и района.

Всемерно содействуя укреплению авторитета ПДПС, партийные и профсоюзные организации, администрации должны способствовать развитию в коллективах всех предприятий духа творчества, инициативы, целеустремленности в работе. Широкое привлечение трудящихся к управлению производством — залог дальнейших успехов в борьбе за миллионную тонну тюменской нефти в сутки.

РАБОТНИКИ ТОПЛИВНОЙ И ЭНЕРГЕТИЧЕСКОЙ ПРОМЫШЛЕННОСТИ! РОДИНА ЖДЕТ ОТ ВАС БОЛЬШЕ НЕФТИ, ГАЗА, УГЛЯ, ЭЛЕКТРОЭНЕРГИИ!

(Из Призыва ЦК КПСС к 1 Мая).

За миллион тонн тюменской нефти в сутки!



Первые в первом цехе

С перевыполнением плановых заданий трудится бригада мастера П. М. Андрюшова из первого цеха добычи нефти и газа управления Мегионнефть. Она извлекла из недр 5600 тонн черного золота сверх плана.

1800 сверхплановых тонн на счету бригады мастера З. С. Глимшина из третьего цеха.

Успех добытчиков — это и ударная работа «подземников». Так, бригады мастеров Ш. А. Исламгудова и А. А. Пинарина опережают график ремонта на две скважины каждая. Причем, средняя продолжительность ремонта велась быстрее нормы на 16—17 часов.

Г. ЩИТКОВСКАЯ, заместитель начальника отдела труда.

НА ФИНИШЕ

На предмайской вахте еще одной трудовой победы добилась бригада, руководимая Владимиром Дорошенко из комсомольско-молодежного управления № 24, инициатор социалистического соревнования коллектива треста Мегионнефтестрой в честь XIX съезда ВЛКСМ. План четырех месяцев бригада выполнила досрочно.

Коллектив завершает общестроительные работы на строительстве газлифтной станции высокого давления.

Е. МАМЧЕНКО.

Коллектив цеха капитального ремонта скважин мастера А. П. Серова из нефтегазодобывающего управления Покачевнефть выполняет свою работу качественно. Они понимают, что добротно отремонтированные скважины — это дополнительные тонны нефти.

Бригада неизменно выходит победителем в социалистическом соревновании цеха. В успех немалый вклад вносит вахта бурильщика М. Агиева.

На этом снимке вы видите помощника бурильщика Ильяса Гадрахманова.

Фото Ю. ФИЛАТОВА.

МЕТОДИЧЕСКАЯ КОНФЕРЕНЦИЯ

Городской комитет КПСС провел методическую конференцию на тему «Идеологическое обеспечение выполнения социалистических обязательств по досрочному достижению уровня добычи в области одного миллиона тонн нефти и одного миллиарда кубометров газа в сутки».

В работе конференции приняли участие заместители секретарей партийных организаций по вопросам идеологии, председатели методических советов, руководители групп политинформаторов и агитколлективов, пропагандисты партийного, комсомольского просвещения и экономического образования. Они прослушали доклад «О повышении роли пропагандистов, идеологического актива в обеспечении высокой действенности социалистического соревнования за досрочное достижение в области одного миллиона тонн нефти и одного миллиарда кубометров газа в сутки».

С докладом выступил первый секретарь горкома КПСС В. М. Смальков. Поделились опытом работы и высказали предложения, как в дальнейшем улучшить работу по коммунистическому воспитанию трудящихся заместитель секретаря парткома производственного объединения Нижневартовскнефтегаз В. К. Колотилин, пропагандист, член методического совета треста Нижневартовскстрой Г. В. Хмарина, политинформатор треста Мегионгазстрой П. В. Киселева; политинформатор объединения Мегионнефтегазстроение Н. Н. Чугунов; слушатель школы «Учение — преобразованию мира» производственного управления № 1 В. П. Оленов; пропагандист НГДУ Нижневартовскнефть имени В. П. Лемпы В. П. Черноусов; пропагандист школы коммунистического труда НГДУ Белозерскнефть Г. Г. Тарасенко; руководитель агитколлектива Нефтеюганского ЦДУ В. В. Лахина; пропагандист школы коммунистического труда треста Самотлорнефтегаз А. М. Коукунов.

Конференция приняла рекомендации для идеологического актива города по обеспечению соревнования за ускорение в области добычи миллиона тонн нефти, миллиарда кубометров газа в сутки.

Затем В. М. Смальков вручил почетные грамоты окружного комитета КПСС пропагандистам: В. Г. Панкиных и В. Д. Стрельцовой (улица Пионерная и поселок Строитель), Л. В. Ахуренко (улица Мегионская), В. С. Малахову (управление № 1), Г. В. Гоцу и О. А. Костюченко (объединение Нижневартовскнефтегаз) и В. Г. Пуховскому (Нижневартовскстрой).

А. СМИРНОВ.

20 июня — ВЫБОРЫ В МЕСТНЫЕ СОВЕТЫ

НАШИ КАНДИДАТЫ

ПО ТРУДУ И ЧЕСТЬ

В строительно-монтажном управлении № 1 треста Нижневартовскнефтестроя на общем собрании коллектив единодушно выдвинул кандидатом в депутаты Ханты-Мансийского окружного Совета бригадира электромонтажников коммуниста Владимира Сергеевича Дыдыкина. Это высокое доверие строители оказывают своему товарищу второй раз.

Четырнадцать лет работает Владимир Сергеевич в тресте. Руководят комплексной бригадой, которая строит линии электропередачи, трансформаторные подстанции, монтирует кустовые насосные станции; выполняет работы по разделке кабелей и цепей вторичной коммутации на Самотлорском месторождении. Электромонтажники досрочно выполняют задания по объему, номенклатуре и качеству. Постоянно повышая эффективность производства, добиваются, чтобы рационально использовалось рабочее время, оборудование, экономно расходовалось сырье и материалы, досрочно вводились в действие новые объекты. В результате планы оригада, как правило, выполняет на 120—130 процентов.

Досрочно вводить новые объекты можно при непременном условии — устойчиво работать всему коллективу, без так называемых «слабых». В противном же случае не справиться с заданием. Слаженности, энергии, целенаправленности бригады можно позавидовать. Сам Дыдыкин — активный коммунист, лучший наставник в тресте, часто выступает перед рабочими с беседами.

Если надо он идет к рабочему. Поможет, не задумываясь, когда он сам обратится к руководству. Знает свой коллектив до единого человека — кто на что способен. В бригаде регулярно проводятся собрания, беседы, лекции, хорошо поставлена воспитательная работа. Здесь нет случаев нарушения трудовой и производственной дисциплины.

Коллектив своевременно получает задания, настойчиво борется за выполнение взятых обязательств. Понимая всю сложность задач, стоящих перед нефтяниками и строителями, оригада поддержала соревнование за быстрейшее достижение миллиона тонн тюменской нефти и сутки, а на 1982 год взяла обязательство: план строительно-монтажных работ собственными силами выполнить к 65-й годовщине Великого Октября. Свое слово монтажники держат крепко.

Помогает ему перевыполнять плановые задания не только хорошая организация труда, но и внедрение всего нового, передового. В бригаде успешно применяется приспособление для задавливания свай под ЛЭП 6 кв, стрелы для навески проводов и установки опор для буровых лидерных скважин. Соревнование здесь живое, действенное, итоги подводятся регулярно. Они сразу же становятся известны рабочим, причем как достижения, так и промахи.

Такая деятельность коммуниста Дыдыкина оказывает самое непосредственное влияние на трудовые достижения коллектива. Недаром в трудовом соперничестве по тресту бригада коммунистического труда В. С. Дыдыкина часто занимает призовые места.

Родина высоко оценила труд Владимира Сергеевича Дыдыкина. Он награжден орденами Трудового Красного Знамени, «Знак Почета», ему присвоено звание «Отличник нефтяной промышленности».

Отмечены и другие члены бригады: П. М. Назаров награжден медалью «За освоение недр и развитие нефтегазового комплекса Западной Сибири», знаком «Ударник десятой пятилетки». В книгу Почета объединения Запсибнефтестрой занесены имена В. П. Панькова и П. В. Алхутова, а в книгу Почета треста — Н. П. Косинына.

Отличный производственник Владимир Сергеевич и в окружном Совете проявил себя с лучшей стороны. Выполняет ли поручения Совета, или наказы избирателей — к общественному долгу всегда относится с душой и с ответственностью, доводя дело до конца.

Т. КЕМЕНЧИЖИДИ,
секретарь парткома треста Нижневартовскнефтестрой.

ВЗГЛЯД В ЗАВТРА

В мае предстоит большая, ответственная работа по подготовке и проведению итоговых занятий в школах комсомольской политической учебы. Рекомендуется провести их в виде заслушивания рефератов по учебным программам и по тематике, предусмотренной смотром-конкурсом, посвященным XIX съезду ВЛКСМ.

В школах, изучающих учебную программу «Основы коммунистической морали», предлагаются следующие темы рефератов: «XXVI съезд КПСС о задачах воспитания молодежи в духе коммунистической морали», «Роль коллектива в формировании и развитии личности социалистического типа», «Социалистическое соревнование и его роль в нравственном воспитании молодежи», «КПСС об органической связи коммунистической идеологии с борьбой за счастье трудового народа и трудящегося человека», «В. И. Ленин как нравственный идеал человека — коммуниста».

В школах, изучающих программу «Идеологическая борьба и молодежь» слушатели должны подготовить рефераты по темам: «XXVI съезд КПСС об обострении идеологической борьбы и возрастании ее роли в современном международном развитии», «Становление и закрепление реального социализма — могучая сила современного общественного прогресса», «Марксизм-ленинизм о роли и месте молодежи в мировом революционном процессе», «Советская молодежь — активная сила в создании материальных и духовных ценностей социализма и коммунизма», «Ленинские принципы непримиримости, наступательности конкретно исторического подхода в идеологической борьбе и их значение для современности».

Для изучающих программу «Социалистический образ жизни и молодежь» предлагаются рефераты: «XXVI съезд КПСС о закреплении материальных и духовных основ социалистического образа жизни, формировании нового человека», «Молодежь в системе общественного управления», «Революционная и трудовая преемственность поколений советских людей и ее роль в формировании социалистического образа жизни», «Роль комсомольских организаций в формировании морально-политического климата в трудовых коллективах, воспитании молодежи», «Пропаганда социалистического образа жизни — важнейшая задача комсомола и условиях современной идеологической борьбы».

Слушатели школ «Бережливость — черта коммунистическая» могут взять темы рефератов: «XXVI съезд КПСС о завершении перевода экономики на преимущественно интенсивный путь развития», «Анализ расхода материальных ресурсов в бригаде, на участке, на предприятии», «Роль трудового коллектива, комсомольской организации в организации всенародного похода за экономию и бережливость», «Коллектив — воспитатель бережного отношения к социалистической собственности».

По курсу «Основы правовых знаний» необходимо заслушать рефераты «Марксизм-ленинизм о происхождении и классовой сущности государства», «Роль и права профсоюзов и разработка законодательства о труде и контроле за его соблюдением», «Дальнейшее укрепление дисциплины и повышение ответственности за результаты хозяйственной деятельности в свете решений XXVI съезда КПСС», «ВЛКСМ о задачах по правовому воспитанию молодежи, об активном участии комсомола в работе по предупреждению правонарушений».

Для каждого пропагандиста, каждого слушателя школы комсомольской политической учебы итоговые занятия должны стать важным этапом в проверке полученных знаний. Необходимо добиться, чтобы все слушатели приняли активное участие в итоговом занятии. В рефератах нужно отразить теоретические положения с практическими делами коллективов, определить свою роль, степень личного участия в выполнении заданий 1982 года, в социалистическом соревновании за добычу миллиона тонн нефти и миллиарда кубометров газа в сутки.

Итоги учебного года в системе комсомольской политической учебы необходимо обсудить на заседаниях комитетов комсомола, проанализировать работу пропагандистов, сделать выводы по улучшению в дальнейшем политической учебы, наметить меры по подготовке к новому учебному году.

В. ЧИЧИЛЕНКО,
второй секретарь горкома ВЛКСМ.



На снимке: Идет сооружение Байдарацкой ГЭС мощностью 600 тысяч киловатт. Ее строительство осуществляется в соответствии с решениями XXVI съезда КПСС.

На снимке: монтажные работы на Байдарацкой ГЭС.

(Фотохроника ТАСС).

ТЕМАТИКА

ПОЛИТИНФОРМАЦИЙ И АГИТБЕСЕД НА МАЙ 1982 ГОДА

Отдел пропаганды и агитации горкома КПСС рекомендует в мае следующие темы для проведения политинформаций и агитбесед:

ПОЛИТИЧЕСКАЯ ЖИЗНЬ СТРАНЫ

Советы народных депутатов — политическая основа СССР (навстречу выборам в местные Советы народных депутатов).

Ленинский комсомол — боевой помощник КПСС в воспитании у каждого молодого человека коммунистической идейности, высокой сознательности и активной жизненной позиции (по материалам XIX съезда ВЛКСМ).

Советская печать — коллективный организатор масс (5 мая — День печати).

Мы дружбой ленинской сильны (к 60-летию образования СССР).

Самая великая Победа (к 37 годовщине Победы советского народа в Великой Отечественной войне).

ВОПРОСЫ ЭКОНОМИКИ

Национальный доход: создание и распределение.

Социалистическая интеграция.

Чтобы лучше жить — надо больше и лучше работать.

Решение продовольственной проблемы — задача общенародная.

МЕЖДУНАРОДНАЯ ЖИЗНЬ

Международное значение образования СССР (навстречу 60-летию образования СССР).

Новь демократическая Афганистана.

Внешнеполитическая доктрины СССР и США: разные координаты.

Англия — Аргентина: по пути конфронтации.

ВОПРОСЫ КУЛЬТУРЫ И МОРАЛИ

Наш коллектив — частица великого многонационального братства.

Всегда готовы! (К 60-летию образования Всесоюзной пионерской организации имени В. И. Ленина).

Человек исключительной преданности (к 100-летию со дня рождения Кямо).

Пекин природы (К 90-летию со дня рождения Б. Г. Паустовского).

Мать городов русских (к 500-летию города Киева).

Отдел пропаганды и агитации рекомендует провести 20 мая единый политдень на тему «Вместе с народом и для народа».

Подводят лесозаготовители

Перед трестом Нижневартовскнефтеспецстрой поставлены сложные задачи: выполнить подготовительные работы, чтобы обеспечить задел на весенне-летний период кустовых оснований под бурение, требуется выполнить 30 процентов годового объема работ. С поставленной задачей подразделения треста справляются.

За счет увеличения сменности [illegible] парка, улучшения организации труда, [illegible] работы карьеров, дальнейшего внедрения [illegible] ного подряда суточная вывозка грунта в [illegible] например, повысилась с 25 кубических м[illegible] до 40.

Трест выполнил план четырех месяцев к Всесоюзному ленинскому субботнику.

Но тревогу вызывает работа смежных предприятий — Нижневартовского и Мегионского леспромхозов, которые задолжали 48 тысяч кубических метров леса. Это сбивает темпы строительства и ставит под угрозу выполнение государственного годового плана по бурению.

Слабо наращивают темпы по вывозке грунта подрядные управления технологического транспорта Бугульмы и Белоруссии, которые перевезли 199 тысяч грунта. В то же время хорошо справилось подрядное УТТ Украины.

Надеемся, что работники леспромхозов и подрядных УТТ Белоруссии и Татарии примут все меры к выполнению плана и принятых обязательств.

Н. ГЛУШАКОВ,
старший инженер отдела треста Нижневартовскнефтеспецстрой

60-летию СССР

ТЮМЕНСКИЙ КОМПЛЕКС

ЗАВЕРШЕН первый этап программы комплексного освоения недр и развития производительных сил Западной Сибири. Со всей неотложностью встала необходимость осуществления второго этапа. Если на первом этапе решались преимущественно задачи создания производственных мощностей по добыче нефти и газа, то на втором этапе предстоит серьезное подтягивание «социальных тылов», т. е. развитие более высокими темпами социальной инфраструктуры. Сюда входят строительство жилья, школ, детских садов и яслей, дальнейшее развитие учреждений здравоохранения, культуры и торговли. Очень важно органичное сочетание производственной и непроизводственной сфер жизни. Их несбалансированность отрицательно сказывается на результативности всего комплекса, приводит к острым ситуациям в строительстве, на транспорте, в торговле. В Среднем Приобье, например, на социальную инфраструктуру расходуется средств значительно меньше нормы. Поэтому на втором этапе формирования комплекса наряду с дальнейшим решением производственных задач первостепенное внимание должно уделяться развитию социальной структуры.

В истории Сибири в годы Советской власти отчетливо выделяются четыре общегосударственные программы:

освоение Кузнецкого угольного бассейна, строительство Урало-Кузнецкого комбината, развитие металлургической, машиностроительной, химической и других отраслей промышленности;

создание в Сибири второго промышленного пояса — Ангаро-Енисейского. Это программа энергопромышленного насыщения региона;

освоение нефтяных и газовых богатств Западной Сибири;

строительство Байкало-Амурской магистрали и хозяйственное освоение тяготеющей к ней территории.

Наиболее грандиозной из этих программ является Западно-Сибирская. Академик А. Г. Аганбегян следующим образом определяет ее узловые задачи:

1. Формирование главной топливно-энергетической базы страны.

2. Создание главной базы советской нефтехимии. Только первая очередь строящегося Тобольского нефтехимического комбината даст стране продукции больше, чем КамАЗ, а при полном развитии он станет самым крупным в стране промышленным предприятием. С решением этой задачи существенно увеличится роль нашей страны в мировом производстве нефтехимической продукции.

3. Развитие в Западной Сибири мощной базы энергетики и энергоемких производств. В Тюменской области может быть создан высокоэффективный комплекс электростанций на природном и попутном газе суммарной мощностью около 20 миллионов киловатт.

4. Снабжение газом районов Сибири. Переход на газ интенсифицирует металлургическое производство, позволит экономить ежегодно более двух миллионов тонн кокса. Газ избавит сибирские города от сотен мелких угольных котельных, будет способствовать очистке воздушного бассейна над городами.

5. Решение экспортных задач.

СТРАТЕГИЧЕСКОЙ концепцией формирования комплекса является ускоренное развитие здесь нефтяной и газовой промышленности. Однако она не сводится к добыче нефти и газа. Это комплексная проблема, охватывающая также создание базы нефтехимии, энергетики, транспортных средств, обеспечивающих эффективное развитие близлежащих районов.

Только комплексное, планомерное и гармоничное развитие всех отраслей хозяйства района, организованное на основе рациональной специализации и устойчивых связей между отраслями, промышленными узлами и смежными районами, обеспечит наиболее полное и экономичное использование природных ресурсов, полную занятость людей, экономию затрат на транспорт, жилищное и культурно-бытовое строительство. К сдерживающим факторам в развитии комплекса относятся просчеты в планировании, ведомственная разобщенность.

Ведомственная разобщенность в жилищном строительстве ведет к нерациональному использованию машин и механизмов, рабочей силы, удорожанию строительства, невыполнению планов ввода жилья. Многие просчеты, выявленные в процессе формирования комплекса, объясняются слабой географической и экономической изученностью этой территории. Советский и зарубежный (особенно канадский) опыт освоения северных районов говорят о том, что прежде, чем приступить к использованию имеющихся в них природных ресурсов и созданию ТПК, необходимо организовать всестороннюю научно-техническую и экономическую подготовку территории.

ТПК В РАЙОНАХ крупномасштабного освоения природных ресурсов следует рассматривать в качестве единого объекта планирования. Для такого регионального образования необходимо разработать генплан, охватывающий основные элементы комплекса: профилирующие отрасли хозяйства, производственную инфраструктуру, населенные пункты и т. д. Такой генплан представляет собой информационную базу для принятия отраслевых решений. Для того, чтобы обеспечить их взаимоувязку, необходимо не изолированное (по отдельным элементам), а «сквозное» проектирование комплекса, опирающееся на долгосрочную схему развития производительных сил региона.

Серьезную проблему представляет управление территориально-производственным комплексом. В Конституции СССР сказано, что комплексное развитие каждой территории должен обеспечить Совет народных депутатов. Однако, как ни велика роль Советов, но на развитие комплекса они могут влиять только в пределах своих полномочий, а за этими пределами остается множество ничейных функций. Для устранения организационных неувязок, несогласованности между министерствами и ведомствами следует определить правовой статус ТПК. В нем должен быть отражен порядок образования комплекса, определены задачи, цели, его компетенция, правовые взаимоотношения предприятий и строек внутри ТПК и также всего комплекса в целом с министерствами, с местными советскими органами.

В соответствии с решениями XXVI съезда КПСС образована комиссия Совета Министров СССР по вопросам развития Западно-Сибирского нефтегазового комплекса, а также межведомственная территориальная комиссия при Госплане СССР с местонахождением в Тюмени.

ТПК является «ядром» экономического района. В процессе формирования комплекса возможен такой вариант, когда его границы выходят за пределы границ экономического района. Это хорошо видно на примере Среднеобского ТПК, формирующегося на территории Тюменской и Томской областей. Если для административных и крупных экономических районов в законодательном порядке определяются точные границы территории, то районы нового освоения административных границ не имеют; они устанавливаются лишь в порядке научного изучения и проектирования. Географические районы Севера следует рассматривать как ТПК. Такой подход позволит рационально использовать трудовые и энергетические ресурсы, более правильно определять очередность и масштабы освоения их природных богатств.

С. БУДЫКО,
кандидат географических наук, доцент Тюменского университета.

Окончание. Начало в № 84.

Международный комментарий

Политика террора, репрессий

Военная администрация Пакистана продолжает антинародную политику террора, репрессий, жестокости, вызывает все нарастающее недовольство среди населения страны. Об этом заявил один из видных оппозиционных деятелей этой страны, военный режим прекратил Пакистан в полицейское государство. Тюрьмы, полицейские участки и даже помещения древних фортов по отказа заполнены арестованными.

Большинство арестованных — представители оппозиционных партий, передовой интеллигенции, общественные и профсоюзные деятели. Всем им предъявлено сфабрикованное обвинение в «подрывной деятельности». Что же считают «подрывной деятельностью» правители Исламабада? Перечерпывающий ответ на этот вопрос дается в докладе пакистанского комитета за демократию и справедливость. «Правительство Пакистана, — говорится в нем, — отрицает все права: говорить, писать, читать, вступать в организации...».

Когда в 1977 году в результате военного переворота администрация генерала Зия-уль-Хака пришла к власти, было обещано провести всеобщие парламентские выборы через 90 дней. Однако последовало еще большее ужесточение репрессий.

Чтобы придать «демократический фасад» диктаторскому режиму, Зия-уль-Хак в конце прошлого года принял решение о созыве федерального Консультативного совета (маджлис-и-шура), который заменил бы собой распущенный парламент. Члены Консультативного совета были назначены лично президентом из числа представителей крупных промышленников и земельных владельцев. Первая сессия совета, открывшая внутреннюю и внешнюю политику режима, вызвала гневное осуждение [illegible] кругов общественности страны. Все без исключения оппозиционные партии оценили [illegible] совета как [illegible] призванный придать [illegible] военно-полицейскому [illegible] [illegible] [illegible]

ЧИТАТЕЛЬ СООБЩАЕТ

ВСТРЕЧА В ДЕТСКОМ САДУ

В детском саду № 32 «Брусничка» прошло родительское собрание, на котором шла речь о том, как готовить детей к школе. Перед его началом прошли занятия по математике и родному языку. Дети показали, как они умеют составлять и решать задачи, следить за ответом товарищей.

Много полезных советов по подготовке детей к школе дала воспитательница Н. В. Бандык.

Родителей интересовало, как дети будут обеспечены учебниками, какая форма нужна для школы. Ответы дала учительница четырнадцатой школы С. В. Петрова.

В. ДОМОВА,
З. РАМАЗАНЕВА,
родители.

ДРУЖБА И СИЛЬНА, И КРЕПКА

Окрепла дружба между питомцами детских садов № 26, № 29 и средней школой № 11. И вот третьеклассники в очередной раз пришли сюда. Им сразу же выдали заранее приготовленный инвентарь. Ребятишки быстро очистили от снега двор, привели в порядок игровые площадки, занимались ремонтом игрушек.

И не беда, что погода оказалась пасмурной: шутки слышались отовсюду. Ребят подбадривало и то, что рядом трудились учителя. Школьники работали с огоньком, и даже солнце засияло в ответ на их старания.

В. ЧЕКРЫГИНА,
заведующая детским садом № 26.

Спорт

ДЗЮ-ДО

В нашем городе прошли соревнования на личное первенство Тюменского областного совета ДСО «Труд» по борьбе дзю-до среди взрослых. Ленту чемпиона в весе до 86 килограммов завоевал кандидат в мастера спорта Георгий Спивачук. Третьи места заняли тоже нижневартовцы: в весе до 78 килограммов — Николай Еремеев и до 71 — Олег Сухоруков.

Л. ЛУКИН,
председатель городского совета ДСО «Труд».

СТРЕЛЬБА

В тире второго управления технологического транспорта прошло первенство первичной организации ДОСААФ по стрельбе из малокалиберной винтовки.

В соревнованиях приняли участие более ста двадцати человек. Первое место заняла команда четвертой автоколонны, второе — второй автоколонны, третье — отдела главного механика.

В личном зачете победителем стал А. Демчевко, второе место занял В. Казаченко, третье — В. Гурский.

П. ГЛАЗНЕВ,
инструктор горкома ДОСААФ.

Положение о городском легкоатлетическом кроссе, посвященном Дню печати

Городские соревнования проводятся 5 мая 1982 года в 17 часов. Соревнования проводятся по улице Пионерской. Дистанция 100 м — для мужчин, 500 метров — для женщин.

К соревнованиям допускаются сборные команды предприятий, общеобразовательных школ. Состав команд не ограничен.

Общее руководство подготовкой и проведением соревнования осуществляется горспорткомитетом. Судейская коллегия утверждена горспорткомитетом.

Команда, набравшая наименьшую сумму времени, является победителем данных соревнований. За невыставленного участника команде начисляется штрафное время. Команде-победительнице вручается кубок и диплом первой степени. Командам, занявшим второе—третье места, дипломы соответствующих степеней.

Участники, занявшие призовые места, награждаются дипломами соответствующих степеней и подпиской на газету «Ленинское знамя».

ПРИГЛАШАЕМ ВСЕХ ЖЕЛАЮЩИХ УЧАСТВОВАТЬ В КРОССЕ!

В честь Дня Победы

Традиционная городская легкоатлетическая эстафета, посвященная празднованию 37-й годовщины Победы советского народа в Великой Отечественной войне, состоится 9 мая в 11 часов.

ЭТАПЫ ЭСТАФЕТЫ:

1 этап — 200 метров от пр. Космонавтов по ул. Пионерской до дальнего угла дома № 5 (жен.).

2 этап — 600 метров от угла дома № 5 по ул. Пионерской с поворотом на ул. Нефтяников до магазина «Тайга» (муж.).

3 этап — 400 метров от магазина «Тайга» с поворотом на ул. Омскую до дома № 22 (муж.).

4 этап — 500 метров от дома № 22 по ул. Омской до магазина «Ткани» (муж.).

5 этап — 300 метров от магазина «Ткани» с поворотом на пр. Космонавтов до ателье «Сапожок» (жен.).

6 этап — 250 метров от ателье «Сапожок» до перекрестка пр. Космонавтов и ул. Пионерской (муж.).

7 этап — 200 метров от перекрестка пр. Космонавтов и ул. Пионерской до дальнего угла Дома молодоженов (жен.).

8 этап — 400 метров от Дома молодоженов с поворотом на ул. Набережную до ДК «Юбилейный» (муж.).

9 этап — 250 метров от ДК «Юбилейный» до перекрестка ул. Набережной и ул. Нефтяников (муж.).

10 этап — 250 метров от перекрестка ул. Набережной и ул. Нефтяников до краеведческого музея с поворотом на ул. М. Джалиля (жен.).

11 этап — 300 метров от краеведческого музея по ул. М. Джалиля до магазина «Обувь» (муж.).

12 этап — 300 метров от магазина «Обувь» с поворотом на ул. Таежную до столовой «Уралочка» (муж.).

13 этап — 250 метров от столовой «Уралочка» с поворотом на ул. Нефтяников до магазина «Тайга» (жен.).

14 этап — 600 метров от магазина «Тайга» с поворотом на ул. Пионерскую до дома № 5 (муж.).

15 этап — 200 метров от дома № 5 по ул. Пионерской до пр. Космонавтов. Финиш (муж.).



«Зебо» в переводе с таджикского значит красивая. Так называется женский танцевальный ансамбль, созданный при республиканском комитете по телевидению и радиовещанию республики.

В его репертуаре около сорока оригинальных хореографических композиций. Зрители тепло встречают каждое выступление ансамбля.

На снимке: артистки ансамбля.

(Фотохроника ТАСС).

ПОЗВОЛЬТЕ ПОБЕСПОКОИТЬ!

„ИСТИННЫЕ" КНИГОЛЮБЫ

Книги — наше богатство. Верно сказано. Я тоже книгу люблю почитать, но до истинного книголюба мне, конечно, далеко.

А вы, кстати, знаете, какой он, «истинный»? Объясняю: «Истинный» и любую погоду, в любое время года ровно в девять ноль-ноль стоит у книжного магазина. С боем в десять берет прилавок и ждет час, два, три... до самого обеденного перерыва, а потом все начинается сначала, до закрытия. «Истинных» знают в лицо, они всегда на посту. Так и хочется снять кепочку и сказать: «Здра-а-аствуйте! Кого сегодня-то дают?» Иногда меня вдруг взволнует вопрос, а работают ли они где-нибудь, а потом успокоюсь, поняв, что любовь к книге их кормит и поит.

Книги — богатство. Их можно продать по тройному, четверному и даже десятерному номиналу. Библиотеку можно обменять на машину. Но самое главное —ею можно козырнуть: «Глядите, какие связи, глядите, что я имею. Руки, руки... Нечего хватать. Потушите жадный огонек в глазах. Мы их сами не открываем и не читаем. Книги — украшают нашу жизнь». Это, так сказать, первый тип «истинного» любителя.

Особой симпатией у них пользуются подборки серий и подписки. Тем, кто имеет деньги и кое-какие ценные книги, известна дорога к приобретению модных изданий.

Площадь около Дворца культуры «Октябрь». Воскресное утро. Обменно-торговля здесь налажена лучше, чем в букинистическом отделе, в выигрыше от сделки более крупные. Но не каждого примут в свой тесный круг «истинные». Доверие это надо заслужить. И заслуживают его кто как может.

Тип второй — добытчики. Самый легкий путь приобретательства — пользование библиотечными полками. Значит так: книгу берешь вроде на время, а потом ставишь в собственный шкаф. Полгода в пути от домашней библиотеки в библиотеку государственную книги, взятые водителем УМР-2 В. М. Братеньковым и начальником автоколонны Главтюменьнефтегаза Г. П. Алашеевым; инженер НГДУ Нижневартовскнефть Г. М. Паркаев согласен уплатить любую цену, лишь бы не возвращать восьмой том сочинений А. Дюма — «курочка по зернышку» — библиотека наберется. А. В. Бушмич, работавший в тресте Нижневартовскспецстрой, несколько отличается от своих собратьев - книголюбов. Он коллекционирует книги технические.

Товарищи библиотекари! Будьте бдительны, а то вдруг у Алексея Владимировича вкусы изменятся и потянет его от технической литературы к художественной.

Пути добычи книг разные. Иметь их хотят все. Книги — наше богатство, верно сказано.

КАСЬЯН СКРЕБОК.

Редактор
Б. Н. СЫРПИН.

Бюро по трудоустройству приглашает:

в Нижневартовское мобильное специализированное строительно-монтажное управление № 1 треста Сибпромвискавация срочно — электросварщиков, газорезчиков, слесарей-монтажников, каменщиков, штукатуров-маляров, стропальщиков, бухгалтера-счетовода (оклад 85 руб.).

Принимаются лица, имеющие прописку;

▲

на механо-комплектовочную базу производственного объединения Нижневартовскнефтегаз срочно — старшего инженера производственного отдела, начальника технического отдела, инженера по оборудованию (в механо-энергетическую группу;

▲

в НГДУ Нижневартовскнефть имени В. И. Ленина — мастеров по подземному ремонту скважин (оклад 170 руб.), технологов в цех подземного ремонта скважин в диспетчерскую службу (оклад 150 руб.), механиков, операторов по подземному ремонту скважин на УВНТ;

▲

в мостоотряд № 69 — главного бухгалтера имеющего стаж работы в строительстве (оклад 200 рублей). Квартира предоставляется.

Обращаться: отдел кадров мостоотряда-69;

▲

в ремонтно-строительное управление НГДУ Белозернефть — маляров 4—5 разрядов, плотников 4—5 разрядов, слесарей-ремонтников 4—5 разрядов, электрогазосварщиков 4—5 разрядов (оплата сдельно -премиальная), мастера ПГС (согласно штатному расписанию).

Обращаться: РСУ НГДУ Белозернефть, остановка УТТ-7;

▲

в Нижневартовское автопредприятие — электрогазосварщиков 4—5 разрядов, водителей 1—2 класса, каменщиков 4—5 разрядов, стропальщиков, каменщиков - бетонщиков, слесарей - монтажников, электромонтеров, слесарей - сантехников.

Обращаться: отдел кадров автопредприятия;

▲

в Нижневартовское линейное производственное управление магистральных газопроводов — электромонтеров, электромехаников связи;

▲

в городское отделение Стройбанка — бухгалтеров, инженеров, экономистов, секретаря-машинистку;

Наш адрес: 628440, г. Нижневартовск, ул. Менделеева, 11 (1-й микрорайон).

ТЕЛЕФОНЫ РЕДАКЦИИ: редактор — 2-21-63, заместитель редактора и промышленный отдел — 7-29-82, 2-32-06; ответственный секретарь—7-88-50; отдел партийной жизни—7-29-87, 2-30-56; отдел информации — 7-28-40, 2-31-96, 6-15-27; отдел писем — 2-33-46; отдел иллюстрации и фотолаборатория — 2-30-56. ТЕЛЕФОНЫ ТИПОГРАФИИ: директор — 2-24-73, 7-27-19; через «Строитель» — 6-19-12; бухгалтерия —2-32-07; инженер-технолог — 2-32-08; общий — 2-32-12

Нижневартовская типография управления издательств, полиграфии и книжной торговли Тюменского облисполкома Заказ № 4834, об[illegible] тир. 27000

МАЙ

Р XIII 11/85

ДА ЗДРАВСТВУЕТ 1 МАЯ — ДЕНЬ МЕЖДУНАРОДНОЙ СОЛИДАРНОСТИ ТРУДЯЩИХСЯ В БОРЬБЕ ПРОТИВ ИМПЕРИАЛИЗМА, ЗА МИР, ДЕМОКРАТИЮ И СОЦИАЛИЗМ!

Р XIII 11/85 — V-VIII N 86-171

ПРОЛЕТАРИИ ВСЕХ СТРАН, СОЕДИНЯЙТЕСЬ!

ЛЕНИНСКОЕ ЗНАМЯ

ОРГАН НИЖНЕВАРТОВСКОГО ГОРКОМА КПСС, ГОРОДСКОГО И РАЙОННОГО СОВЕТОВ НАРОДНЫХ ДЕПУТАТОВ ТЮМЕНСКОЙ ОБЛАСТИ

Издается с 4 сентября 1941 года · № 86 (5326) · СУББОТА, 1 мая 1982 г. · Газета выходит ежедневно, кроме воскресенья и понедельника · Цена 2 коп.

В. ФИРСОВ

В этот день

В кумаче,
В алом цвете страна.
В этот день стали дали ближни.
Первомай! Голубая весна,
Над озимыми —
Жаворонки...
Сколько сесен над миром вошло,
Сколько чистого света вокруг!
Здравствуй, город, и здравствуй,
село,
Здравствуй, поле и солнечный луг.
Первомай!
Над разливами рек
В кумаче города и села,
Добрым взглядом глядят человек
На тебя, дорогая земля.
Он сумеет тебя уберечь
И сберечь твое сердце в тебе,
Пусть сливается русская речь
С речью всех, кто за мир на Земле.
Пусть со всех отдаленных сторон,
Где кладбищем становится труд,
Реки праздничных алых знамен
В океан коммунизма текут!

НАШ ТРУД — ВО ИМЯ МИРА



Содружество

С опережающими темпами трудится на монтаже буровых бригада Магомеда Хабибовича Хабибова на вышкомонтажного управления Покачевского УБР. За четыре месяца ею построено четыре станка на новых точках при годовом задании семь.

В основе успеха передового коллектива — принцип строительства скважин по комплексному наряду, и трудится он в тесном содружестве с проходчиками В. Г. Колесникова. О пользе взаимодействия вышкарей и буровиков говорит такой факт. 60-метровые передвижки коллектив М. Х. Хабибова на 39-м кусте производил втрое быстрее нормы.

Также для бригады Колесникова вышкомонтажники ведут сборку станка на 34-м кусте Покачей. Они сдали его проходчикам к 1 Мая, на полмесяца раньше срока.

В. АНИКЕЕВ.

ПОД КРАСНЫМИ ЗНАМЕНАМИ

Давно стало переходящих Красных знамен не несли наши передовики производства, как в нынешний Первомай. В праздничной колонне коллектива второго управления буровых работ — алые стяги знамен областной и городской партийных организаций, объединения Нижневартовскнефтегаз... Знамена — признание вклада коллектива в ускорение добычи миллиона тонн тюменской нефти в сутки.

Предприятие досрочно выполнило план четырех месяцев, построено несколько тысяч метров сверхплановых скважин. Лидируют в социалистическом соревновании проходчики Героев Социалистического Труда А. Д. Шакшина, Г. К. Петрова, которые выполнили программу пяти месяцев.

Хорошее сегодня настроение и у бригады мастера В. П. Павлыка: в апреле коллектив построил более семи тысяч метров скважин. Это больше, чем у других бригад.

Е. ШНЕППДЕР, нешт. корр.

НОВЫЕ ПОДЗЕМНЫЕ КЛАДОВЫЕ

Замечательными трудовыми подарками встретил Первомай коллектив объединения Мегионнефтегазгеолог и я. Он открыл три новых нефтеносных месторождения.

Сегодня, в день праздника, продолжает нести свою трудовую вахту передовая бригада мастера М. Г. Сережкина. Она досрочно выполнила программу двух лет пятилетки и намерена построить в этом году разведочных скважин больше, чем в прошлом, когда был установлен рекорд отрасли. Замечательно работают буровые бригады мастеров В. А. Букрина, И. Г. Полшкова, П. В. Гончева, Ю. Р. Андреева и других.

В. СУМЦОВ, начальник отдела труда объединения.

ВСТУПИЛИ В СТРОЙ

Коллектив управления по повышению нефтеотдачи пластов и капитальному ремонту скважин досрочно выполнил программу четырех месяцев. В фонд действующих возвращены с начала года 313 нефтяных и нагнетательных стволов. Получено дополнительно 120 тысяч тонн нефти.

Возглавляют социалистическое соревнование за ускорение добычи миллиона тонн тюменской нефти в сутки бригады мастеров Ю. Зелейского и М. Стадника. Каждая восстановила по три скважины сверх плана.

Близок к выполнению напряженного обязательства и комсомольско-молодежный коллектив мастера М. Кудрича — к завершению плана двух лет пятилетки.

В. СОЛОВЬЕВ.

Комплексная хозрасчетная бригада В. М. Тищенко из СУ-219 Главмосстроя ускоренными темпами ведет монтаж шестнадцатиэтажного дома в двенадцатом микрорайоне города. А всего эта бригада монтирует десятый по счету высотный дом на нижневартовской земле. Строители обещают сдать ключи от благоустроенного дома ко Дню строителя.

Ударник коммунистического труда монтажник пятого разряда Дмитрий Малашков-Комаришн тринадцатый год возводит дома. В Нижневартовск он приехал с первым отрядом московских строителей. Передовику производства поручено нести знамя управления в первомайской колонне демонстрантов.

Фото Ю. ФИЛАТОВА.

КРЕПНИ, ДРУЖБА!

Накануне Первого мая члены нашего городского интерклуба послали поздравительные телеграммы своим зарубежным друзьям.

Их получат в Индии, Японии, Корее... — в шестидесяти странах мира. Текст составлен на русском и эсперанто языках. Пусть дружба крепнет!

С ПРАЗДНИКОМ, ТОВАРИЩИ!



ПИСЬМО К АНЕЧКЕ БРЖЕЗИЦКОЙ

— У Вас внучка?! — вырвалось у меня непроизвольно. Никак не похожила на бабушку Галина Викторовна Бржезицкая — молоденькая, энергичная, веселая. У Анечки, Анне Викторовне, было целых три месяца.

Пройдет много лет, и, может быть, прочтет она о своей бабушке. Слушай же, Анечка, внимательно.

ГОРОДУ было роно столько, сколько тебе сейчас, когда приехала в Нижневартовск Галина Викторовна. Позади много лет бригадирства в Караганде, по потом туда, где еще трудно. Приехали они вместе с тетей Аней, Анной Васильевной Загородниковой, а за старшими собрали чемоданчики и младшие сестры. Так и стали работать «семейкой» в строительном управлении № 26. Конечно, было тяжело, сколько ведер краски перетаскали, сколько раз за день взлетали и опускались малярные кисти. И серые, унылые стены становились яркими, теплыми, жилыми. У Галины болела-ныла все это и устало вспыхала: «Хорошо поработали сегодня!»

Шла бригада вперед, и в бригаде работало уже тридцать женщин, тридцать характеров, тридцать настроений. Плакали и смеялись — всего достойского по-все чаще советовались, мерялись друг другом. Сколько было за эти годы замуж отдали своих девчат и встречали с цветами из родильного дома, и о первом классе провожали малышей.

Нет в Нижневартовске ни одной школы ни одного детского сада, на которых не работали бы они. А дело это было самым ответственным. Покрась стенку темной краской — испортится настроение у дошколят, а иной школьник, глядишь, от уныния и двойку получит. Вот и колдовали над колерами, передоверяли, искали в цвете веселье да радость. Работали все выходные, чтобы к первому сентября сдать школу, а потом утром шли на работу, на другой объект, а мимо цветы, по вручали не им. И это было не обидно. Было радостно, что прозвенит первый звонок и затихнет дыханье, войдет в классы «комиссия» которая оценит их работу куда строже государственной.

А потом Галина Викторовна стала бригадиром. Появились новые специальности, новые хлопоты. И главное — ответственность за людей. Но работать было привычно. У всех девочек было качество которое Галина Викторовна уважала больше всего: трудолюбие. И это, как по наследству передавалось от ветеранов Марии Исаевны Веремчук, Зои Викторовны Поливановой молодым, со школьной скамьи пришедшим в бригаду девчатам. А главное — был личный пример. Поэтому у бабушки такие шершавые и мозолистые руки...

В приказах по управлению (теперь уже специализированному управлению) отделочных работ) не раз объявлялись благодарности членам бригады Бржезицкой. За отличную работу медалью «За освоение недр и развитие нефтегазодобывающего комплекса Западной Сибири» награждена Галина Борисовна Ославус. А Галине Викторовне в 1979 году вручили орден Трудового Красного Знамени. Это был не итог. Это была только оценка проделанной работе и доверие на будущее.

Три созыва подряд — депутат городского Совета, работа с людьми, работа с бригадой, но ведь были еще семья и дом. Мать, бабушка все успевала, и все на пятерку, потому что привычку трудиться честно нельзя скинуть как рабочую одежду. Поэтому порядок был везде: и дома и на строительной площадке.

А 8 Марта 1982 года пришла телеграмма. Галина Викторовна Бржезицкая стала заслуженным строителем РСФСР — первая в Нижневартовске женщина, завоевавшая это звание. Ровно через десять лет после приезда.

Детские сады, школы, жилые дома — и впереди новые стройки города. Она красиво живет, твоя бабушка. И дети идут по земле уверенно. Сын — в снохи добывают нефть.

...А картечанке, Анечке, Анне Викторовне, только три месяца, и ей еще предстоит сделать первые шаги, создать свой город, добыть свою нефть. А как же иначе?

Г. КУЗНЕЦОВА.

ЛЮДИ НЕФТЯНОГО КРАЯ

ТРУДНЫЕ ВОСЬМИДЕСЯТЫЕ

Что бы там ни говорили, а у шоферов все же братство особое — со своими взаимоотношениями и неписаными законами. Видимо, этому способствует сама специфика работы. Выехал из гаража — и тотчас остался один на один с бесконечной далью дорог, с их выбоинами, неожиданными поворотами, с коварными болотными топями. Может быть именно поэтому после рейса шоферы встречаются, будто бог весть сколько времени не виделись. Стараются снять напряжение с помощью шутки, выговориться за целый день вынужденного молчания.

И за советом чаще всего обращаются, конечно, к самым опытным, например, Анатолию Васильевичу Тылде.

Анатолий Васильевич уже восемь лет укатывает сибирские дороги. Какие только грузы не возил он по дорогам Нижневартовска: и строительные материалы, и оборудование для буровых, и сами буровые... Легче перечислить, чего он не возил. В каких только сложнейших ситуациях ему не пришлось побывать, но выручал опыт, чувство дороги, а направляло железное слово «надо!».

Да вспомнить хотя бы конец апреля 1977 года, зимник уже «дышал на ладан», а горожане остались без газетной бумаги. Нужно привезти из Сургута, но кто поедет? Только самый опытный.

И вот уже ворча то ласково, то сердито, пробирается по тем местам, где раньше была дорога, «Урал» с полуприцепом, груженный рулонами бумаги. Ага-я уже начал вскрываться, и темные полоски воды то там, то здесь кривыми улыбками выглядывают из-под льда, будто насмехаясь.

Водитель и автомобиль как бы слились в единое фантастическое существо, когда протекторы колес чувствуешь, будто подошвы собственных ног, а

ВОПРОСЫ ЖИЗНИ

ОДИН из вечеров 1982 года в Лангепасовский поселковый Совет народных депутатов постучалась пожилая женщина. Представилась: Любовь Михайловна Кравчук, работница второй автобазы, участница Великой Отечественной войны, бывший радист. По ее просьбе В. П. Перестенко, секретарь поссовета, назвала фамилии ветеранов. Одни работали в автобазе, другие — в дорожно-строительном управлении, третьи в тресте № 37. Их насчитывалось семнадцать. Семнадцать из семи тысяч проживающих в Лангепасе. И все семнадцать, вышедшие на заслуженный отдых, трудились на производстве. Денис Григорьевич Зайцев, например, в автобазе № 2, Александр Алексеевич Ильичев в ДСУ-6, Дмитрий Прокопьевич Зелещук — в хозрасчетном участке механизации строительно-монтажного треста № 37, Валентин Иванович Степанов — в комбинате бытового обслуживания.

...Долго женщины говорили тогда о далеком и нынешнем времени в поселковом Совете и решили: собрать ветеранов войны.

И вот участники Великой Отечественной вспоминают минувшие дни. Единодушно избрали совет ветеранов во главе с Любовью Михайловной Кравчук. Уж очень понравилась всем эта энергичная, душевная женщина-фронтовичка. Ее помощниками в совете стали слесарь Д. И. Зелещук и столяр ДСУ-6 Николай Васильевич Кривошеев. Не хотелось расходиться фронтовикам. Доселе незнакомые, они вдруг всем сердцем почувствовали, что есть в судьбе каждого что-то общее, что сближало их и не давало покоя. Война. И горечь утрат. Горький по осени хлеб. Бомбежки, атаки. Это незабываемо. Это как боль, как набат в сердцах фронтовиков. И трудно вспоминать, и нельзя забыть во имя мирного завтра.

— Давайте встретимся 23 февраля у меня, — предложила Любовь Михайловна.

И вот праздник. Рассказывая о нем, Любовь Михайловна затем скажет:

— Таких праздников у меня за всю прожитую жизнь было только два: встреча с однополчанами во Фрунзе и эта. В тот вечер гости пришли парадные, веселые. Дочка и внук помогли накрыть праздничный стол. И пошли воспоминания...

Наверное, вскипал уже не первый чайник на плитке, дымился и остывал в чашках душистый чай, а фронтовики все вспоминали о военных дорогах, все пели песни своей далекой юности, все читали стихи о войне.

Притихла молодежь. Вроде бы все это они слышали, об этом читали, но по-особому бились их сердца — перед ними был живой подвиг. Совет ветеранов работал.

В. ГАЛИНА.

◆ ◆

Более двадцати лет промышляет соболя, белку, лисицу рыбак-охотник из Варьеганского промохототделения Охтеурского госпромхоза Василий Иосифович Базамкин, которого вы видите на снимке Ю. СПИРИДОНОВА.



◆ ◆

★ МЫ — ИНТЕРНАЦИОНАЛИСТЫ

ТЮМЕНЬ ПРИМЕТ ГОСТЕЙ

В Московском Доме дружбы с народами зарубежных стран прошла вторая Всесоюзная конференция Ассоциации сельских эсперантистов, на которую приехали свыше ста делегатов из многих союзных республик. С отчетным докладом выступил президент Ассоциации профессор Н. Н. Исаев. Он говорил о том вкладе, который вносят эсперантисты в дело борьбы за мир, о планах на будущее.

Нашу область на этой конференции представлял А. Корженкин. Он познакомил с эсперанто-движением в Тюменской области, где действуют около двадцати кружков, пять клубов эсперантистов. Среди них отмечали нижнесортовский «Самотлор».

Участники конференции узнали, что готовится XXIV Всесоюзный молодежный слет эсперантистов, который пройдет в Тюмени. Тюменская земля будет принимать гостей всей страны.

А. АЛЕКСАНДРОВ,
член тюменского клуба эсперантистов «Мечта».

ДОРОГИ

сердце бьется в унисон с работой двигателя... Первомайский номер «Ленинского знамени» был отпечатан на бумаге, которую привез Анатолий.

Авторитет не получают с возрастом, его приобретают вместе с соленым потом труда, душевной закалкой, сочетающейся с неугасимой сердечной добротой и честностью. Именно таким авторитетом обладает коммунист Анатолий Васильевич среди водителей седьмого управления технологического транспорта Нижневартовского погрузочно-транспортного управления. И они избирают его председателем цехового комитета, членом профсоюзного комитета управления, членом партийного бюро НПТУ, доверяют ему принимать решение в самых сложных производственных и житейских проблемах. Водители знают: Васильевич всегда решит справедливо. На недавнем заседании местного комитета, когда руководство управления, учитывая его хорошую работу, предложило ему взять ковер, Анатолий отрицательно покачал головой: «Перебьюсь. Есть водители, которым он больше нужен».

А сколько усилий истратил Анатолий, помогая председателю местного комитета управления Т. А. Пантюшкиков добиться выдачи водителям сухого пивка при работе на зимнике!

Не так давно распорядок работы Анатолия несколько изменился. Теперь он возит самый ценный груз — людей. Коллектив УТТ уже привык к его «Икарусу» и знает: когда на смене А. В. Тылда, автобус придет точно по графику, а если уж опоздал, то где-то что-то случилось. Нынешняя его работа может показаться, на первый взгляд, довольно прозаической.

Ни тебе здесь благодарностей, ни наград за перевыполнение плана, как это было раньше. Скорее можно услышать выражение недовольства или обиды. Что делать, люди с разным настроением едут на работу и обратно. Бывает и с плохим. Здесь их тоже можно понять.

И сам Анатолий Васильевич, бывает, возвратится со смены хмурый. Тогда он просит дочь Татьяну сыграть ему на пианино «Полонез Огинского», а сам устало закрывает глаза и всей душой отдается власти этой прекрасной музыки. Даже шестилетний Андрей прекращает беготню и тихонько замирает где-то рядом с отцом. Может быть, и ему, как отцу, тоже слышится в звуках полонеза светлая грусть, и видятся бесконечные дали дорог, шоферских дорог...

С. КАТАЕВ.

В ФОНД МИРА

На очередном совете бригадиров объединения Нижневартовскстрой от имени компрессорщиков завода строительных материалов выступил бригадир Ю. Д. Гришонков. Он внес предложение отработать в мае—июне один день безвозмездно, а заработанные деньги перечислить в Фонд мира.

Бригадиры А. А. Макепменков, М. П. Акулов, А. Д. Шевчук и другие горячо поддержали предложение тов. Гришонкова.

* * *

А из районного информационно-вычислительного центра № 1 деньги в Фонд мира уже поступили — 1939 рублей.

* * *

Примечательно и то, что деньги поступают не только от трудовых коллективов, но и от отдельных граждан, которые стремятся внести свой вклад в дело защиты спокойствия и счастья на нашей планете.

125 рублей перечислил по своей собственной инициативе рабочий управления технологического транспорта № 5 С. К. Иванов. 126 рублей — это добровольный взнос водителя УТТ-1 В. И. Синько.

* * *

В этом году Фонд мира по нашему городу пополнился на тринадцать тысяч рублей. Добровольные взносы во имя мира, счастья на Земле продолжают поступать.

С. ИВАНОВ.



С праздничным настроением пришли повара двенадцатого куста столовых конторы общепита на свой традиционный конкурс мастерства. Звание лучшего по профессии завоевала Валентина Чеперкина (на снимке справа). Рядом с ней — призеры конкурса Г. Новичкова и Л. Корона.

Фото Ю. СПИРИДОНОВА.



В БОРЬБЕ ЗА СВОИ ПРАВА

ВАШИНГТОН

В столичном Лафайет-парке, прямо напротив Белого дома, состоялась внушительная манифестация американской общественности в защиту мира, против угрозы ядерной войны. Она ознаменовала собой завершение общенациональной недели по информированию общественности США об угрозе и конкретных последствиях ядерной войны.

МАДРИД

Голодовку протеста объявили шахтеры небольшой шахты близ города Уэльва в области Андалусия на юго-западе Испании. Они требуют от правительства выполнения данного им обещания о строительстве там горно обогатительного комбината, который сможет обеспечить работой тысячи человек.

СТАМБУЛ

Ежегодно армию безработных в Турции пополняют 400 тысяч человек, значительную часть которых составляют выпускники средних школ. Об этом сообщает газета «Миллиет». В настоящее время не имеют работы около 20 процентов трудоспособного населения страны.

БЕЙРУТ

Израильские оккупационные власти закрыли две средние школы в городе Наблусе на Западном берегу реки Иордан. Предлогом для этого акта произвола послужили проходившие в учебных заведениях города в течение нескольких дней демонстрации протеста против режима оккупации, и поддержку Организации освобождения Палестины.

БРЮССЕЛЬ

Нынешняя весна ознаменовалась небывалым подъемом забастовочного движения в Бельгии. Первыми выступили трудящиеся Льежа, где состоялась крупнейшая манифестация против правительственной политики «жесткой экономии» и курса «Общего рынка». Затем центрами забастовочной борьбы поочередно становились такие крупные промышленные центры, как Намюр, Шарлеруа, Ла-Лувьер, многие другие города страны.

ЛИССАБОН

В сегодняшней Португалии десятки тысяч людей живут в ужасающих условиях. Капиталистическое общество выбросило их на задворки, лишив нормального жилья и средств к существованию. В подавляющем большинстве — это пожилые люди. Жизнь в пресловутом обществе «всеобщего благоденствия» ставит их в унизительные для человеческого достоинства условия.

(ТАСС).

Дед приехал на субботник!

НЕ ГАДАЛ, не думал Иван Егорович Амонлогов покидать Самотлор. До последнего трудился бы он в четвертом цехе подготовки и перекачки нефти, да годы взяли свое. И пуще прежнего захандрила жена: «Совсем худо мне стало. Ваня. Поедем в Башкирию. Родина все-таки. Домик купим. Без дела не останешься — сад будет, куры, хошь другую какую живность разведешь».

В честь его проводов на пенсию в цеховой столовой вечер сотворили. Слова благодарности ему говорили. За труд без сучка, без задоринки. За старательность крестьянскую, дисциплину и выносливость фронтовую, за преподанный молодежи великий пример все повидавшего воина и труженика. Слушал солдат и оператор Иван Амонлогов эти обжигающие слова и не слышал даже как свое собственное сердце бьется. В жизни не плакал, а тут не выдержал. Глаза застило. Мало того, еще ковер подарили. А женщины часы вручили. Так и сказали: «Это от женщин, дорогой наш дед, Иван Егорович!» Одно было нехорошо — ни за что не простит себе этого: не смог путем благодарственные слова им высказать за все доброе, хорошее, только и помнит, что после сказал друзьям: «И к вам за это на Ленинский субботник помочь приеду».

...И вот копается он в саду на своей даче в городе Салавате. Забор подправляет, будку ремонтирует. А в мыслях — цех, друзья. В памяти светлое облако прощального вечера.

«Вань, а Вань, зайди-ка в избу». — «Что случилось? Обедать вроде рано». — «Почтальонша тебе какой-то перевод принесла. Сорок три рубля». — «Перевод? Откуда?» И на почту побежал: «От кого?» — «Какой-то Акопян», — ответила девушка.

Рантик Ишханович! Акопян — начальник площадки. Он не должен Ивану Егоровичу ни копейки. Что за деньги? «Может в письме сказано», — подсказала девушка.

Точно. Есть небольшое письмо. «Здравствуй, дед. Привет от всех наших. Желаем крепкого здоровья. Рантик. Анзор». Почерк был Анзора. И Анзор ему не должен. Наконец, вспомнил. При расчете в бухгалтерии ему сказали, что деньги за выслугу вышлют по почте, когда всем будут начислять. Молодец бухгалтер! Хорошо сработала! Спасибо!

Вспомнил солдат-оператор свой цех, глянул на подаренные часы: «Батюшки мои!» — воскликнул. — Касса-то Аэрофлота закроется».

УТРОМ семнадцатого апреля 1982 года на Нижневартовском автовокзале полно народу. Все собрались на субботник. Вдруг в группе у автобуса четвертого цеха кто-то воскликнул: «Дед наш приехал!»

Всем цехом окружили Ивана Егоровича. Рукопожатия. Приветствия, удивления. Справляются о здоровье. Любопытствуют, зачем приехал. Шутят. Подсмеивают всяко: «Как пятилетний свадился... теперь будет кому балки ремонтировать... только тербинидами малость отдает...» Потрогали, «скоморохи этакие», начинавшиеся кучерявиться седые волосы: «Здесь они у него вроде бы не росли...». А сами: гы-гы-гы, ха-ха-ха. Вот черти! Ладно оператор Екатерина Морозова пресекла это подтрунивание. «Как живешь хоть, Иван Егорович?», — и все расспросили чин-чинарем. По-серьезному.

Ехал на первом сиденье с Лидией Корнитовой, тоже оператором. Она в цехе общественным инспектором по технике безопасности. И всю дорогу разговоры, расспросы.

В цехе познакомился с новым начальником. Технолог тоже новый, молодой. Рукавицы он выдал Ивану Егоровичу без звука. В список, значит, включили. Как своего. От того, наверно, этот молоденький технолог, хоть и незнакомый, а все равно близкий показался Ивану Егоровичу. Как же: в его цехе работает.

Делал то же, что и все, что делали в эти дни и в прежние годы: таскал мусор, собирал лом, прибирал территорию. А вот чувствовал себя совсем по-другому. Будто сызнова, хоть на деньки, да приобщился к жизни сплотившегося коллектива. И от этого было приятно. И непонятно грустно. Это наверное, от того, подумал он, что ты теперь как бы отрезанный ломоть.

Когда кончился субботник, ему сказали: «Спасибо дорогой Иван Егорович! Хорошо ты нам помог сегодня».

Он и сам видел, что работали как с песней. И такое довольство испытал в душе, как будто первый раз в жизни вступил в партию. Обратно ехали, тоже не молчали. И опять все к Ивану Егоровичу приставали, чтобы остался на два месяца, использовал свои права согласно Конституции. «На митинг-демонстрацию с цеха депутат». — «Нет, дорогие друзья, не могу. — отвечал. — Старуху не простил... А то бы — конечно. А насчет двух-то месяцев вы дельно сказали. Что-то меня не заржавеет».

— Может, ты, Иван Егорович, надумаешь к нам вернуться сюда? Да не на месяца, а...? Вопрос поставили. А ждут ответа.

Смолчал Иван Егорович. Только прищурил глаза, будто хитринку из уголков

П. ЗАРИПОВ,
ПГПИ им. Ленина.



И СЕРДЦЕ ТРОНУЛА СТРУНА

В последнюю субботу апреля актовый зал школы искусств собрал большую аудиторию слушателей. По хорошей традиции здесь состоялся отчетный концерт учащихся народного отделения, где подводились итоги трудного и напряженного учебного года.

Празднично и нарядно в зале. Кругом разноцветные шары, живые цветы. На сцене огромная юбилейная цифра 60: славной годовщине образования СССР посвятили свой творческий отчет ученики и учителя.

Своеобразной и интересной была композиция концерта. Он воспринимался как целый художественный музыкальный спектакль. Ведущие — чтецы выразительно и проникновенно читали стихи известных русских и советских поэтов о Родине, о природе. А на сцене в это время показывали милые сердцу картины русской природы: зимний лес, поляны.

Праздничный концерт открыл оркестр баянов и аккордеонов под руководством А. А. Кадушникова. Слаженно и весело исполнили ребята польку «Сказка» из «Детского альбома» П. И. Чайковского, «Контрданс» Л. Бетховена.

Ансамбль домбристов под руководством З. П. Батюковой порадовал зрителей «Песней о тревожной молодости» А. Пахмутовой. И «Ночной снегопад» Золотарева, исполненный на баяне П. Пежурой, и «Молодежный танец» В. Лаптева, сыгранный М. Орловой, и русская народная песня «Кукушка», исполненная на аккордеоне В. Лутфуллиным, и все остальное было продумано в репертуаре тщательно и до мельчайших деталей.

Казалось, на одном дыхании прошло первое отделение концерта. Благодарная аудитория с интересом и огромным энтузиазмом награждала каждого исполнителя дружными аплодисментами. Много их пришлось на Розу Вахитову за «Торжественный полонез» В. Андреева. Очень эмоционально принял зал ансамбль аккордеонистов под руководством Т. А. Поповой, исполнивший популярную, горячо любимую детворой, задорную белорусскую народную песню «Кульба».

Но особенно большой успех выпал на дуэт гитары Алеши Гуслева и балалайки преподавателя Л. А. Черковского. Старинный русский романс «Я встретил Вас» в их исполнении вызвал бурю оваций.

Первое отделение завершилось оркестром русских народных инструментов. Более тридцати ребят объединил он в своих рядах. Слаженное исполнение показало, насколько творческого напряжения и огромной самоотдачи требует труд музыканта.

Второе отделение слушалось с еще более напряженным вниманием: ведь показывали свое высокое мастерство, культуру исполнения, художественный вкус преподаватели, чья взыскательная требовательность, строгость и придирчивость теперь проявилась у строгих судей-учеников. Казалось, в зале сидели не дыша. Этот незабываемый праздник дал возможность присутствующим в полной мере ощутить и увидеть духовное родство и единство, творческую солидарность, крепкую дружную спаянность учительского и ученического коллектива народного отделения. Пусть же всегда настоящая музыка сопровождает звонкоголосое ребячье детство!

Л. ЯРКОВА,
вещт. корр.

ВЕСТИ ИЗ ОБЩЕЖИТИЙ

По планете шагает Первомай

Вот и пришел к нам праздник весны и мира. Он уверенно шагает по земле. Парни из общежития № 27 так и назвали эту литературно-музыкальную композицию — «Первомай шагает по планете». Стихи для нее подобрали ребята из поэтического клуба «Лира». Они же читали их. А музыкальным оформлением занимался дискоклуб «Меломан». Ведущим композиции стал Владимир Коновалов. На вечере играл также и вокально-инструментальный ансамбль «Встреча», который существует в общежитии уже год.

Т. ВАСИЛЬЕВА.

По-весеннему красив праздник

А этот вечер пролетарской солидарности наш бытовест готовил совместно с комитетами комсомола первого и второго управлений буровых работ. В зале общежития, по-весеннему нарядном и красивом, прошла интересная викторина, посвященная дружественным странам. А потом, как и полагается на празднике, начались танцы, веселье.

С. АФОНИНА,
воспитатель общежития № 25.

Фотоинформация

Шесть девушек работают в отделе «Сувениры» магазина «Подарки». Это комсомольско-молодежный коллектив имени XXVI съезда КПСС. Столь высокое звание присвоено за победу в трудовой вахте, посвященной форуму коммунистов. Девушки были награждены значками ЦК ВЛКСМ «Молодой гвардеец пятилетки».

Бригада создана в 1977 году. Руководит ею Галина Конюшко. Много интересных мероприятий и общественных дел в активе коллектива. Девчата шефствуют над учащимися седьмого «г» класса городской десятой школы.

Горком комсомола наградил бригаду почетной грамотой по итогам социалистического соревнования за четвертый квартал 1981 года. В состязании за первый квартал этого года среди КМК сферы обслуживания бригада вновь заняла первое место.

Доброта и внимательность, комсомольский задор — вот основные черты этого маленького коллектива. Наверное, поэтому так много благодарностей они получают от своих покупателей.

Сейчас комсомолки несут новую трудовую вахту «XIX съезду ВЛКСМ — 19 ударных недель».

На снимках: продавец-молодой коммунист Людмила Юдина, групкомсорг Татьяна Юркова.



Фото и текст Ю. ШИШОЛИТОВА.

НИЖНЕВАРТОВЦЫ

ТАМ, ЗА РЕЧНОЙ ИЗЛУЧИНОЙ

Бабу Машу знает в нашем поселке каждый: многие из его жителей на ее глазах родились, выросли, растили своих детей, потом внуков. Некоторые уезжали из поселка, некоторые приезжали сюда и оставались надолго, а баба Маша, казалось, жила здесь, на речной излучине Вала, вечно, всю жизнь.

В привычных заботах, повседневных делах многое тоже кажется будничным. Но вот односельчане собрались недавно на «огонек», посвященный 60-летию бабы Маши, Марии Николаевны Калмаковой, и многие с удивлением вдруг обнаружили, какой же настоящему красивый человек живет с ними бок о бок все эти годы! Какая интересная и трудная судьба сложилась у этой скромной женщины!

В сорок первом году шестнадцатилетней девушкой приехала она в наш тогда район. На Ларьяках в Корликах вместе с проводником ханты В. П. Хохлякиным плыли на обласе семь дней. С самого раннего утра до позднего вечера гребли на веслах против течения по Ваху.

И вот началась ее трудовая жизнь. Добрая, веселая, общительная русская девушка быстро нашла общий язык с местным населением ханты.

Никогда Мария не чуралась никакой работы, с утра до вечера, а иногда и ночью, без выходных приходилось принимать, обрабатывать и засаливать рыбу.

А когда девушку отправили еще дальше в п. Красный Север, она и там не растерялась. Как и прежде, много работала, ходила с подругами ханты по ягоды, учила их русскому языку, сама училась у них.

После войны стало намного легче. Мирная жизнь потекла веселей. Мария Николаевна и вовсе привыкла к таежным нашим местам, решила остаться навсегда. Вышла замуж, родила троих сыновей. По-прежнему за добрым советом с радостью и горем шли к ней односельчане.

Двадцать лет, пока не ликвидировали рыбоприемный пункт в п. Корликах, проработала Мария Николаевна на рыбоучастке и уже двадцать лет работает ночной няней в школе-интернате, десять из них — в пенсионном возрасте. Председатель месткома Т. М. Бырдина от имени всего коллектива выразила признательность Марии Николаевне за ее добросовестный труд и вручила ей почетную грамоту.

По самые задушевные слова высказал председатель исполкома Э. В. Пятаков. Он вручил Марии Николаевне благодарственное письмо от исполкома сельского Совета и первичной партийной организации. Член местного комитета Т. С. Токарева вручила ей диплом «Ветеран труда» и ценный подарок.

Прозвучали на «огоньке» слова благодарности детей Марии Николаевны. Троих сыновей вырастила и воспитала она, и все выбрали прямой и честный путь в жизни: старший, Владимир, — председатель исполкома Ларьянского сельского Совета, средний, Борис, — инженер-химик у нас, в Корликах, а младший, Валерий, служит в рядах Советской Армии.

На все хватает времени у Марии Николаевны и сейчас: работать, нянчить малолетних внучат, справляться по дому. Не поскучнела, не состарилась ее душа за сорок лет жизни в нашем национальном поселке.

Т. ПРАСНИЦА,
секретарь сельского Совета, п. Корлики.

КУДА ПОЙТИ В ПРАЗДНИЧНЫЕ ДНИ

1 мая в 13 часов состоится детский утренник «Живет на всей планете народ веселый — дети». второго мая в 15 часов концерт «За счастье и мир на Земле» во Дворце культуры нефтяников «Октябрь». В клубе имени 50-летия ВЛКСМ в 18 часов праздничный «огонек» для трудящихся города, второго мая в 20 часов в Доме культуры «Юбилейный» вечер отдыха для молодежи.

Городской отдел культуры.

Редактор Б. Н. СЫРПИН.

Наш адрес: 626440, г. Нижневартовск, ул. Менделеева, 11 (1-й микрорайон).

ТЕЛЕФОНЫ РЕДАКЦИИ: редактор — 2-21-63, заместитель редактора и промышленный отдел — 9-82, 9-33-04, ответственный секретарь—7-88-50; отдел партийной жизни—7-29-87, 2-30-56; отдел информации — 7-28-96, 6-15-27, отдел писем — 2-33-46; отдел иллюстрации и фотолаборатория — 2-30-56. ТЕЛЕФОНЫ ТИПОГРАФИИ: директор — 2-24-73, 7-27-19; через «Строитель» — 6-19-12; бухгалтерия —2-32-07; инженер-технолог — 2-32-08; общий — 2-22-12.

Нижневартовская типография управления издательств, полиграфии и книжной торговли Тюменского облисполкома. Заказ № 4958. Объем — 1 стр. Тираж 27000.

ПРОЛЕТАРИИ ВСЕХ СТРАН, СОЕДИНЯЙТЕСЬ!

ЛЕНИНСКОЕ ЗНАМЯ

ОРГАН НИЖНЕВАРТОВСКОГО ГОРКОМА КПСС, ГОРОДСКОГО И РАЙОННОГО СОВЕТОВ НАРОДНЫХ ДЕПУТАТОВ ТЮМЕНСКОЙ ОБЛАСТИ

Издается с 4 сентября 1941 года ▲ № 87 (5327) ▲ ВТОРНИК, 4 мая 1982 г. ▲ Газета выходит ежедневно кроме воскресенья и понедельника ▲ Цена 2 коп.

ПРАЗДНИК МИРА И ТРУДА

Нижневартовск

У каждого праздника свое лицо. У Первомая главная примета — политическая. Когда идешь в многолюдных колоннах родного города, будто видишь миллионные шествия трудового люда всей планеты. И представляешь себя частицей этого международного движения солидарности за мир, за труд.

Нижневартовцы вносят реальный вклад в эту борьбу. Город на Самотлоре стал известной в стране нефтяной базой. Справивший менее двух месяцев назад первое десятилетие город встретил Первомай новыми успехами на трудовой вахте второго года пятилетки. Об этом рапорты на транспарантах праздничных колонн.

Коллектив коммунистического труда ордена Трудового Красного Знамени управления буровых работ № 1. Создание восемнадцать лет назад это управление вписало немало ярких страниц в историю освоения недр Западной Сибири. В колоннах — известные всей стране буровики и среди них А. С. Кузьмин и Л. А. Фенько, бригады которых носит звание «Лучшая бригада Министерства нефтяной промышленности».

Сколько знакомых лиц, сколько известных каждому тюменскому школьнику биографий, а рядом наша рабочая гордость — молодые покорители Севера.

НГДУ Белозернефть. Колонну возглавляет начальник комсомольско - молодежного цеха добычи нефти и газа № 1 Ю. С. Урядов. Цех пять лет является лидером социалистического соревнования, он призер Всесоюзного соревнования за 1981 год.

Управление буровых работ № 2. По итогам работы за первый квартал этого года коллектив награжден переходящим Красным знаменем обкома КПСС, облисполкома, облсовпрофа и обкома ВЛКСМ с занесением на областную доску Почета. Этот коллектив — лидер среди буровых предприятий города в соревновании за ускорение суточной добычи миллиона тонн нефти по области.

Немало славных дел у нижневартовских строителей. Их колонну возглавляют трест

Нижневартовск жилой и специализированное управление отделочных работ. Благодаря ударной работе этих коллективов обеспечен ввод жилья по городу в первом квартале на 127 процентов, а отделочники выполнили квартальную программу на 115 процентов. Знакомые имена: Р. Ш. Габдрахманова, Г. В. Брежницкая, Ф. Г. Фархутдинова, И. Г. Пяпова — бригады их признаны лучшими в объединении.

Идут московские строители, работа которых уже давно завоевала уважение жителей Нижневартовска. За два года ими построено десять девятиэтажных и шесть шестнадцатиэтажных домов общей площадью более 100 тысяч квадратных метров.

По непроходимым болотам, через реки и озера прокладывают трубопроводы строители треста Самотлортрубопроводстрой. Во втором году одиннадцатой пятилетки им предстоит построить 1063 километра трубопроводов различного назначения. В день коммунистического субботника в фонд одиннадцатой пятилетки этот коллектив внес 18 тысяч рублей заработной платы.

Трест Нижневартовскдорстройремонт. 2301 километров — такова протяженность дорог, находящихся в ведении треста. На 139,7 процента выполнил план четырех месяцев коллектив Нижневартовского ДРСУ.

Управление по повышению нефтеотдачи пластов и капитальному ремонту скважин. За четыре месяца текущего года в строй действующих коллектив вернул 313 скважин, за счет чего добыто дополнительно 120 тысяч тонн нефти.

Управление по внутрипромысловому сбору, компримированию и использованию газа. Коллектив ведет строительство компрессорных станций крупнейшего в стране газлифтного комплекса. К 1 мая транспортировано на газоперерабатывающие заводы 4 миллиарда 739 миллионов кубометров попутного газа.

Идут колонны демонстрантов. Трепещут красные знамена. Трудящиеся Нижневартовска рапортуют Родине о своих трудовых победах.

Г. КУЗНЕЦОВА.

На снимках: демонстрация в Нижневартовске. Вверху — победитель городского соцсоревнования коллектив автобазы № 10.

Фото Ю. Филатова.



Мегион

Даже солнце теплее улыбается, глядя на праздничные украшенные улицы Мегиона, радостные лица людей. Это Первомай шагает по сибирской земле — светлый праздник труда и мира.

Мир! Разве есть для трудящихся слово более дорогое? Но для того, чтобы сохранить мир, нужно ударным трудом укреплять могущество нашей Родины — надежного оплота мира во всем мире.

И мегионцы достойно встречают этот праздник мира. В этом году открыто три новых нефтеносных месторождения. За первый квартал 1982 года страна получила две с половиной тысячи тонн нефти сверх плана.

По традиции первыми вступают на украшенную флагами площадь самые юные жители города. Завтрашние рабочие всех профессий, сегодня они весело шагают на встречу с будущим. Огромные «пятерки», которые несут младшеклассники, говорят об их достижениях в учебе, об их стремлении вырасти достойными гражданами своей великой страны.

Почетное право идти впереди праздничной демонстрации трудящихся предоставляется коллективу объединения Мегионнефтегазгеология — первопроходчикам и открывателям нефтяных богатств края.

Борясь за достижение добычи по области миллиона тонн нефти в сутки, коллектив объединения делает все возможное, чтобы быстрее приблизиться к этому рубежу. Передовая бригада проходчиков мастера М. Г. Сережкина на Аганской нефтеразведочной экспедиции пробурила с начала пятилетки более 45000 метров и уже выполнила двухлетний план.

А вот алеют трудовые знамена треста Мегионнефтепромстрой. По итогам социалистического соревнования в первом квартале коллектив признан победителем и награжден переходящим Красным знаменем горкома КПСС, горисполкома и горкома ВЛКСМ.

Кажется, нескончаемым потоком идут в красочных колоннах передовые коллективы города. Мощная поступь рабочего класса слышится на всей земле, ярко горят слова: Мир. Труд. Май.

С. МИХАЛЮК.

Радужный

Поселок растет и ширится. Строится новый город, много новоселий и в самом поселке. С начала года здесь открыты здания почты, книжного магазина, дома быта. В канун Первомая открыты три новых продовольственных магазина, а участники демонстрации прошли по новой бетонке, уложенной на днях на улице Ломоносова.

Коллективы предприятий встретили Первомай хорошими трудовыми успехами. Выполнили апрельский план нефтяники НГДУ Варьеганнефть. В их колонне в первых рядах прошли передовики производства операторы П. И. Соколов, В. А. Бальченко, В. Д. Борисов, В. П. Симакин, бригадир плотников Амиран Кохия.

Досрочно завершили апрельскую программу буровики Варьегана. Дополнительно пробурено 2300 метров горных пород. Это самое крупное предприятие поселка, в которое входит шесть строительных подразделений. Переходящее Красное знамя предприятия и каких Первомая вручено коллективу специализированного управления механизированных работ за победу в социалистическом соревновании в первом квартале.

Отлично работают и дорожники. Коллектив строительного управления № 941 тянет бетонку на Северный Варьеган. Новоселись. В колонне строителей прошли замечательные труженики предприятия бульдозерист П. Г. Величко, строительница А. Д. Матвеев машинистка экскаватора П. С. Чебан, и А. Д. Чуреева.

План первого квартала по генподряду коллектив специализированного управления № 58 треста Мегионнефтестрой выполнил на 121 процент. Нефтяникам Варьегана сдан ряд объектов.

Эти и другие коллективы поселка вышли в соревновании за победу первого майского на самотлорскую нефть и газ.

Н. ЯСЬКО.

20 ИЮНЯ — ВЫБОРЫ В МЕСТНЫЕ СОВЕТЫ

ВЫСОКОЕ ДОВЕРИЕ

На общем собрании треста Нижневартовскдорстрой кандидатом в депутаты городского Совета единодушно выдвинута заведующая сметно-договорным отделом Э. К. БЕЛАВСКАЯ. Это доверие коллектив предприятия оказывает ей второй раз.

ОГНИ АГИТПУНКТА

Гостеприимно встречает избирателей агитпункт, что расположился в пятом строительно-монтажном управлении треста Нижневартовскнефтестрой № 1. Заведующим его партбюро утверждено председателя постройкома Н. Г. Бутенко.

Здесь можно ознакомиться с новинками печати, почитать свежие газеты и журналы, получить консультацию по правовому вопросу.

В агитколлектив приглашены инициативные, грамотные работники управления. Это бухгалтер активистка женсовета Л. К. Клементьева, инженер, председатель товарищеского суда А. З. Юсупова, прораб Д. Х. Рахматуллин и другие. Они постоянно дежурят в агитпункте.

ИНИЦИАТИВА ДЕПУТАТОВ

«Каждой улице, каждому дому — образцовый порядок» — с таким призывом обратились депутаты городского Совета к жителям Нижневартовска. И сами показали пример, высадив вокруг школы искусств несколько сотен деревьев. Особенно хорошо работает в этом направлении депутатская группа пятого восточного микрорайона, которой руководит Т. С. Кеменчиждан. Они привлекают население к благоустройству и озеленению территории и вместе с жителями выполнят все эти работы. В организованных ими субботниках участвуют много людей.

ПО НАКАЗУ ИЗБИРАТЕЛЕЙ

Генеральному директору объединения Снбнефтеспецремонт т. к а депутату городского Совета А. И. Ворошилкину избиратели дали наказ построить спортивный комплекс в пятом здании своем микрорайоне. Наказ выполнен.

А. ЕВДОКИМОВА.

НАШИ ИНТЕРВЬЮ

ЭКОНОМИЯ РЕСУРСОВ—

Производственное объединение Нижневартовскстрой длительное время было отстающим. Причин тому немало, в том числе и объективных. Большинство из них устранены, наметилась устойчивая тенденция к выходу на прорыва. Партийная организация серьезное внимание всех коммунистов и беспартийных обратает на необходимость снижения материалоемкости производства, лучшего использования строительных материалов, электроэнергии, намечает конкретные задания по уменьшению материальных затрат. Об этом нашему корреспонденту А. ЕВДОКИМОВОЙ рассказывает секретарь парткома объединения Н. Т. МИНЬКО.

— Более шестисот коммунистов объединения приняли участие в анализе причин сложившегося положения, чтобы совещ наметить основные направления хозяйственной, организаторской и политико-воспитательной деятельности парторганизации. Отправным пунктом для обсуждения по всех этих вопросах стало постановление ЦК КПСС и Совета Министров СССР «Об усилении работы по экономии и рациональному использованию сырьевых, топливно-энергетических и других материальных ресурсов». Учитывая важность и всеобъемлющий характер поднятых в постановлении вопросов, силами активистов и народными контролерами были проведены комплексные проверки во всех подразделениях объединении. Выявлены узкие места, трудовые коллективы нацелены на их устранение.

В конце минувшего года состоялось расширенное заседание парткома, на которое был приглашен профсоюзный и комсомольский актив.

Вопросы экономного, разумного расходования сырья материалов, трудовых и денежных ресурсов, изучения и распространения опыта лучших коллективов обсуждаются на партийных и рабочих собраниях подразделений объединении.

Одобренные и поддержанные в коллективах ценные начинании приобретают огромную общественную значимость. Они поднимают социалистическое соревнование за экономию и бережливость на новую, более высокую ступень, обеспечивают быстрый рост выработки, повышение эффективности производства в целом.

Партком, цеховые парторганизации стремятся так организовать в коллективах соревнование, чтобы все соревнующиеся были хорошо осведомлены о достижениях и неудачах друг друга.

— Ни для кого не секрет, что там, где парторганизации ведут продуманную, целеустремленную, организаторскую и воспитательную работу, своим острием направленную на всемерное усиление режима экономии, укрепление трудовой и технологической дисциплины, там лодырям, бракоделам, любым проявлениям безхозяйственности дают бой все члены коллектива...

— Созданию в коллективах обстановки дружной работы, творческого поиска, товарищеской взаимопомощи партийная организация уделяет первостепенное внимание.

В движении бережливых достойное место занимает техническое творчество. Наша партийная организация добилась такого положения, что в каждом подразделении теперь составлены долгосрочные комплексные планы по экономии материальных ресурсов. Регулярно проводятся смотры-конкурсы мастерства, где учитывается не только время и качество выполненных работ, но и рациональное использование материалов.

В минувшем году в объединении прошел слет бригадиров. Много дельных предложений по улучшению организации производства внесли его участники. Решили такие слеты проводить ежеквартально. В этих же целях широко используются наглядная агитация, многотиражная газета, «молния».

ТРЕТИЙ ПЛЕНУМ РАЙКОМА ПРОФСОЮЗА

«О задачах профсоюзных организации нефтяной и газовой промышленности Нижневартовского района по выполнению решений XVII съезда профсоюзов СССР, положении и выводов, вытекающих из речи Л. И. Брежнева на съезде советских профсоюзов» — с такой повесткой дня состоялся на прошлой неделе третий пленум райкома профсоюза рабочих нефтяной и газовой промышленности, на котором был заслушан доклад председателя райкома профсоюза В. А. Ширяевой.

В прениях по обсуждаемому вопросу выступили: А. А. **Заикин** — председатель профкома объединения Нижневартовскнефтегаз, А. С. **Ульдяков** — слесарь управления механизации № 19 Самотлортрубопроводстроя, А. **И. Лазарев** — председатель буркома Варьеганского УБР, В. Р. **Бирлов** — председатель промкома НГДУ Нижневартовскнефть, Г. В **Зобнина** — штукатур-маляр Мегионгазстроя, И. Т. **Ивченко** — слесарь Нижневартовского газоперерабатывающего завода, И. С. Щербинин — председатель объединенного профкома Нижневартовскнефтестроя, Д. Н. **Чеман** — председатель объединенного комитета профсоюза жилищно-бытового управления Нижневартовскнефтегаза, Н. Д. Бушин — инструктор областного комитета профсоюза отрасли.

По обсуждаемому вопросу пленум принял соответствующее постановление.

Н. ДМИТРИЕВ



Украинская ССР. Кременчугский ордена Ленина автомобильный завод отправляет свою продукцию более чем в 50 стран мира. Мощные машины с успехом работают в условиях пустыни и Крайнего Севера, они несут трудовую вахту на строительстве БАМа и нефтегазоносной целине Западной Сибири, на других важнейших объектах одиннадцатой пятилетки.

На снимке: здесь рождается могучие «КрАЗы».

(Фотохроника ТАСС).

IV научно-техническая конференция молодых специалистов

18 апреля в тресте Нижневартовскнефтестрой состоялась четвертая научно-техническая конференция молодых специалистов.

Доклады по своему содержанию были очень интересны. Защита их проходила бурно, много задавалось вопросов, вносилось дополнительных предложений.

За лучший доклад первое место жюри присудило А. Г. Пивоварову — главному механику Управления механизированных работ № 1. «Универсальная монтажная вышка для строительства ЛЭП на базе трелевочного трактора» — называется его доклад. Два вторых места — у прораба второго строительно-монтажного управления А. А. Гатаулина и мастера В. А. Дияр янского.

Третье место за свои доклады разделили мастер СМУ-9 Н. А. Бутушев и прораб СМУ-1 К. П. Бочкарев.

М. БУМАЩОВА,
инженер по подготовке кадров треста Нижневартовскнефтестрой.

◆ КОМСОМОЛЬСКАЯ ЖИЗНЬ

БЫТЬ ОРГАНИЗАЦИИ БОЕВИТОЙ

Комсомольская организация средней школы № 10 насчитывает 173 члена ВЛКСМ. Недавно все они собрались на отчетно-выборное комсомольское собрание, чтобы серьезно обсудить свои дела и проблемы.

Много интересных, запоминающихся мероприятии прошло здесь в течение отчетного 1981/82 учебного года под руководством комитета комсомола. Это вечера, диспуты, конференции, собрания. Ребята поднимали самые злободневные вопросы, касающиеся достойной встречи XIX съезда ВЛКСМ, досуга учащихся, учебы. Регулярно проходили собрания и в девяти классных комсомольских организациях. На хорошем идейно-политическом уровне прошли по классам собрания с единой повесткой дня «Учиться, чтобы знать, уметь творить и бороться».

Много добрых слов было сказано в адрес комсомольской организации 9 «б» класса. Это самая дружная организация, которую возглавляла Светлана Захарова. На двадцати шести комсомольцев здесь шестнадцать участвуют на «четыре» и «пять», все имеют конкретные поручения. В этом классе самые инициативные, отчетливые комсомольцы — Оля Беляева, Ира Иванова, Андрей Медведев, Галя Шкурко. На них опирается комитет комсомола школы.

На собрании говорилось о задачах учкомов, отмечался опыт работы 10 «б» класса, где успешно работает группа взаимопомощи. Она помогает не только тем, кто имеет тройки, но и прикрепляет консультантов к ученикам сильным, чтобы те учились на «отлично». Собрание решило в каждой комсомольской организации создать кружки «Учись учить-ся», шире распространять опыт отличников учебы.

Большую работу ведут комсомольцы с пионерами. Под постоянным контролем у комитета ВЛКСМ работа вожатых - комсомольцев. Заботливо, с любовью шефствуют над младшими товарищами вожатые комсомольцы Эдуа Хохлова, Света Захарова и многие другие.

Много культурно-массовых, спортивных мероприятий провели комсомольцы под руководством своего комитета в течение отчетного периода.

Но наряду с положительным участием комсомольцев в делах школы, в жизни коллектива имеются и недостатки. Так, плохо еще в школе комсомольская прослойка в седьмых, восьмых классах. Всего пятьдесят человек за отчетный период было принято в ряды Ленинского комсомола, только один 7 «г» имеет комсомольскую группу в количестве одиннадцати человек, а в остальных седьмых классах еще вообще нет комсомольцев. Есть нарушения в ведении документации в классных организациях. На собрании шел деловой, самокритичный разговор об этих недостатках в комсомольской работе. Ребята высказали много добрых пожеланий новому составу. С особой заботой говорили они о достойной встрече XIX съезда ВЛКСМ.

Комсомольцы решили посадить аллею имени XIX съезда ВЛКСМ и в честь съезда по десять часов отработать на стройках города, на благоустройстве микрорайона, открыть Ленинский зал, зал природы.

Думается, что новый комитет ВЛКСМ, который был избран на собрании, добьется, чтобы комсомольская организация с честью встретила XIX съезд ВЛКСМ, стала одной из лучших школьных организаций.

Своим вожаком ребята избрали ученика 8 «а» класса Михаила Колобова.

Н. АНГАКОВА,
инструктор горкома ВЛКСМ.

ДЕЛО ПАРТИЙНОЕ

— Усилению режима экономии способствует и широкое применение прогрессивных конструкторских решений, совершенствование технологии производства...

— Эти вопросы постоянно находятся в поле зрения парторганизации. Вот сейчас на домостроительном комбинате ведется строительство первого дома с применением безростверкового основания. На сваи будет устанавливаться железобетонный оголовник и на него укладываться плиты. Это новшество даст большую экономию трудовых затрат и сэкономит на каждом доме более 400 кубических метров бетона.

На комбинате сделан первый шаг по созданию цеха по подготовке основных и вспомогательных материалов: приготовление шпаклевки, изделия из дерева, раскроя линолеума. Решается вопрос по переходу изготовления панелей перекрытия полной заводской готовности. В настоящее время они выпускаются толщиной 120 миллиметров. При строительстве на них укладываются древесно-волокнистые плиты, а затем линолеум. Теперь она будет 160 миллиметров, что по санитарным нормам предусматривает укладку на нее линолеума на основе. Это исключает дорогостоящий промежуточный слой.

На комбинате почти на 25 процентов сокращена номенклатура дома. Наибольший эффект дало совмещение сантехнической кабины с вентиляционными блоками. В результате уменьшилась материалоемкость и количество подъемов при монтаже.

Высокую производительность и экономию материальных ресурсов дает применение нового покрасочно-шпаклевочного агрегата в строительном управлении отделочных работ. Агрегат за один заход производит шпаклевку и покраску стен.

Много новинок внедрено на заводе строительных материалов. Организовали выпуск эффективного утеплителя пенополистирола. Открылся новый цех по выпуску железобетонных конструкций для административных и бытовых зданий, будут они использованы и для строительства детских садов.

Здесь же на заводе долгое время лежали горы побитых железобетонных труб. Сделали установку по ремонту их и пустили в дело.

Из управления производственно-технологической комплектации раньше строители получали стекло в ящиках. На месте обнаруживалось много боя, иногда до 30 процентов, часто привозили стекло не того формата, в результате по этой причине немало его шло в отходы. Большие отходы получаются и при настиле линолеума. Скоро вступит в строй цех по раскрою стекла и линолеума.

Однако столь энергичная деятельность парторганизации подразделений характерна не для всех низовых партийных звеньев. В декабре на заседании парткома прямо было сказано, что не во всех партийных организациях уделяется должное внимание воспитанию у строителей хозяйского отношения к материальным ценностям, соблюдению строжайшей дисциплины в труде. За последнее время в большинстве цеховых организаций ни разу не слушались отчеты руководителей по этому вопросу.

А между тем поводов для подобных сообщений можно найти немало. Ведь порой еще из-за низкого качества ведения строительных работ допускается много брака. Вот возьмем водоочистные сооружения. Их строит второй трест-площадка. Брак на этом объекте привел к большим материальным потерям. Или возьмем строительно-монтажное управление, что в Радужном. Из-за плохого учета, хранения, просто неорганизованности теряется много строительных материалов и инструментов.

Партком обязал партийные организации вышеупомянутых подразделений выправить положение. С помощью парткома разработаны мероприятия, направленные на ликвидацию вскрытых недостатков. Их выполнение взято под контроль и пока идет успешно.

◆ ШКОЛА И ЖИЗНЬ

НАЧАЛЬНЫМ КЛАССАМ — ВЫСШИЙ УРОВЕНЬ ОБУЧЕНИЯ И ВОСПИТАНИЯ

Начальная школа — органическая составная часть, первая ступень средней школы. И успешность обучения в старших классах во многом обеспечивается тем, что приобрел ученик в первые школьные годы.

Именно этот вопрос и волнует педагогический коллектив учителей начальных классов средней школы № 7. В течение ряда лет методическое объединение учителей начальных классов (руководитель Н. А. Черкашина) работает над проблемами: «Оптимизации учебного процесса в условиях кабинетной системы» и «Формирование активной жизненной позиции школьников». Педагоги стараются обеспечить изучение, распространение и внедрение передового педагогического опыта, систематическую самообразовательную работу учителя, непрерывный рост его научно-теоретической подготовки, педагогического и методического мастерства.

О том, как это получается на деле, рассказала на заседании городского методического совета Г. П. Капрелян. Половина из учителей начальных классов школы, отметила она, имеет за плечами педагогический стаж от пятнадцати до двадцати пяти лет, богатый опыт. Именно ветераны задают тон в вопросах самообразовательной работы каждого учителя.

Отчеты учителей по самообразованию заслушиваются на заседаниях методобъединения, производственных совещаниях на семинаре руководителей городских и школьных методобъединений. Прочно входят в практику и такая форма повышения методического уровня учителей, как взаимопосещение уроков, обмен опытом. Опытный педагог Екатерина Петровна Корикова — наставник учителей начальных классов. По заранее составленному плану она предлагает учителям посетить уроки у своих коллег. Затем вопрос выносится на заседание методического объединения.

Начинающий учитель может получить консультацию, методическую помощь, справочную литературу на заседаниях совета молодых учителей, а практическую помощь — на открытых уроках, которые проходят в школе под девизом «Уроки дают мастера». Так, например, на уроках Г. П. Капрелян можно увидеть, как учитель развивает математические способности учащихся. Для Галины Ивановны главное, чтобы каждая программная тема была доступна и хорошо усвоена всеми ребятами. Для достижения цели урока используется богатый раздаточный и дидактический материал, фрагменты диафильмов.

Много сил прикладывают учителя для того, чтобы кабинеты-классы стали рабочей лабораторией как для учителя, так и для учащихся, чтобы они способствовали оптимизации учебного процесса на уроке. Кабинеты начальных классов оснащены автоматическим пультом управления, имеется достаточно технических средств обучения, составлены фонотеки и диатеки, укомплектованы библиотечки.

В кабинете учителей В. В. Чернышевой, Н. А. Черкашиной используются электронные таблицы-блоки с дистанционным управлением для организации индивидуальной работы с учащимися. Учителями Е. П. Минеевой, Т. П. Феденковой положено начало составления поурочных и тематических картотек. Педколлектив составил тематический план-указатель уроков трудового обучения в соответствии с требованиями усовершенствованных программ. Определены виды деятельности учащихся на каждый урок.

Заметно обогатился опыт работы учителей над ленинской тематикой. В каждом классе имеются ленинские уголки, оформлены альбомы о жизни и деятельности В. И. Ленина, есть библиотечки по ленинским чтениям, диафильмы, фонозаписи с живым звучанием голоса вождя пролетариата.

Интересно проходит октябрятские утренники, встречи с ветеранами Великой Отечественной войны, ветеранами труда и передовиками производства.

Вырабатывать активную жизненную позицию у младших школьников помогает и краеведческая работа. Это и экскурсии по родному городу, и походы к памятным местам. Кипучая жизнь нашего молодого города повседневно вливается в жизнь ученических коллективов начальных классов школы № 7.

60-летие СССР и 10-летие города ярко выступают на фоне всего воспитательного процесса.

Маленькие воспитанники, как и их старшие товарищи, учатся бережно относиться к учебникам, берегут социалистическую собственность, школьное имущество, экономят электроэнергию в школе, материалы на уроках труда.

Педколлектив смело решает вопросы школьного самоуправления уже в младшем возрасте. В каждом классе создан штаб «Учись учиться». Каждый сектор несет ответственность за самые важные участки в жизни класса: успеваемость, дисциплину, чистоту, порядок, физкультурно-оздоровительную, культмассовую работу. Такие большие и важные вопросы решают маленькие люди.

Методическое объединение учителей начальных классов средней школы № 7 работает творчески. Связь изучаемых проблем с повседневной учебно-воспитательной деятельностью определяет эффективность всего поля деятельности.

Г. БОЛОТОВА,
методист гороно.

«Орфей» и мамин телефон

Соавторами телефонного аппарата «Спектр», который начали выпускать в Перми, называют себя ребята из школы № 32. В школьной мастерской на уроках труда старшеклассники изготовили партию наушников, в которых трудятся работницы Пермского телефонного завода. В этих наушниках полтора-два часа в смену звучит музыка, передается краткая информация о жизни предприятия и передовиках.

Завод — один из ведущих в отрасли — пользуется славой предприятия высокой культуры труда. Для повышения его производительности, комфортности применяется функциональная музыка. Ее программу разработали ученые. Но выпуск наушников не был предусмотрен на заводе. Вот тут-то и помогли школьники.

Конечно, иметь дело с радиодеталями интереснее, чем просто изучать основы столярного или слесарного дела. Но к школьному цеху, где делают наушники и миниатюрные приемники «Орфей» для передачи музыки тем, кто по роду работы не сидит постоянно на месте, «троечники» не допускаются. Работа учащихся престижна и еще по одной причине: большинство их мам трудится на телефонном заводе, расположенном неподалеку от школы.

Связи завода и школы крепнут год от года. Многие старшеклассники уже имеют пропуск на предприятие, где проходят производственную практику, готовясь стать радиомонтажниками, слесарями-инструментальщиками и операторами ЭВМ. А в школе открыт кабинет профориентации.

(ТАСС).

ПРАЗДНИК КОСМОСА

В средней школе № 1 прошел праздник космоса. Каждый класс представлял на нем какую-то планету. Четвероклассники — Марс, пятиклассники — Венеру, шестиклассники — Луну.

Много фантазии проявили ребята, они подготовили сценки, песни, стихи. Особенно понравилось выступление 6«а» и 6«г» классов.

Э. ЛАБУЗОВА,
ученица первой школы.

международный комментарий

На дорогах Кампучии

Новый участок асфальтированной магистрали Пномпень — Баттамбанг ввели в эксплуатацию дорожники Кампучии. Быстрейшее восстановление этого шоссе, которое пересекает всю страну с востока на запад, будет способствовать экономическому возрождению районов, расположенных в ее зоне, развитию транзитных перевозок. В Народной Республике Кампучия с помощью братских социалистических стран сейчас успешно претворяется в жизнь специальная транспортная программа, призванная приблизить самые отдаленные места к уездным и провинциальным центрам.

Во время американской агрессии против Кампучии в ходе интенсивных бомбардировок и боевых действий практически все существовавшие в стране автомобильные и железные дороги серьезно пострадали. Вместо того, чтобы восстановить их, полпотовцы сделали все, чтобы окончательно их разрушить. Они стремились всячески затруднить сообщение между различными районами страны, ограничить общение людей. Лишь стратегические дороги, которые вели к вьетнамской границе, были быстро восстановлены прибывшими из Китая строителями. По замыслам полпотовцев и пекинских стратегов, по ним должно было начаться крупномасштабное вторжение в социалистический Вьетнам. Однако планы пекинских гегемонистов и их марионеток в Пномпене провалились.

С первых дней после освобождения от полпотовцев кампучийцы с помощью вьетнамских саперов приступили к восстановлению транспортных магистралей. В первую очередь начала действовать дорога № 1, соединившая Пномпень с крупнейшим городом юга Вьетнама — Хошимином. По этой трассе, которую кампучийцы называют «Дорогой дружбы», потекла в страну разнообразная помощь от братского вьетнамского народа. Следом за ней была восстановлена важная транспортная магистраль, которая связывает Пномпень с главным портом Кампучии — Компонгсаомом.

Параллельно с сооружением автомобильных дорог восстанавливались и железные. Ремонтные бригады передали в эксплуатацию 211 километров железных дорог.

За время, прошедшее после освобождения страны, по автомобильным дорогам Кампучии перевезено [illegible] тонн [illegible] венных грузов и [illegible] миллиона [illegible].

(ТАСС).



ВТОРНИК. 4 мая

(Время местное)

Москва «Восток»

8.00 Время. 8.40 Творчество юных. 9.05 «Два дня тревоги». Художественный фильм. 10.30 Программа документальных фильмов: «Урал», «Огненное ожерелье». 11.15 и 14.00 Новости. 14.20 Пятилетка— дело каждого. Программа документальных телефильмов. 15.30 Концерт народного симфонического оркестра Дома профсоюзов. 16.00 Леонид Леонов. «Нашествие». 16.45 На полях страны. 17.00 «Салют, пионерия». Выступление детских художественных коллективов Дворца пионеров г. Минска. 17.45 Человек и закон. 18.15 Сегодня в мире. 18.30. Мы строим БАМ. 19.00 Киноэпопея. «Освобождение». Фильм 2-й. «Прорыв». 20.30 Время. 21.05 К 70-летию газеты «Правда». Премьера документального телефильма «Слово о «Правде». 22.10 Сегодня в мире. 22.35 Романсы С. Рахманинова в исполнении народного артиста СССР П. Лисициана. 22.40 Тюменский меридиан. (Т.).

II общесоюзная программа

Москва

8.00 Утренняя гимнастика. 8.20 «Архип Люлька». Научно-популярный фильм. 8.35 Шахматная школа. Класс начинающих. 9.05 Французский язык. 2-й год обучения. 9.35 История. 5 класс. В Древнем Риме. 10.05 Учащимся ПТУ. Астрономия. Галактики. 10.35 История. 5 класс. В Древнем Риме. (Повторение). 11.05 Французский язык. 2-й год обучения. (Повторение). 11.35 Физика. 8 класс. Механика и механизация производства. 12.05 Шахматная школа. Класс начинающих. (Повторение). 12.35 Физика. 8 класс. Механика и механизация производства. (Повторение). 13.05 Поэзия Великой Отечественной войны. 13.50 Экран — учителю. Обществоведение. 10 класс. КПСС — партия рабочего класса, всего советского народа. 14.20 Тема труда в советской драматургии. 15.20 Новости.

II программа

Тюмень

Учебная программа для поступающих в вуз. 15.30 Физика. 16.50 Хроника новостей. 16.55 «Был месяц май». Художественный фильм. 18.45 Тюменский меридиан. 19.00 Народный контроль. Работа народных контролеров нефтедобывающих предприятий. 19.30 Спокойной ночи, малыши! (М.). 19.45 «Советский Урал». Киножурнал.

Москва

20.00 Спорт за неделю. 20.30 Время. 21.05 Экран зарубежного фильма «Листок в альбом». Художественный телефильм. (ЧССР). 22.30 «Прикосновение». Спектакль Тюменского телевидения. (Т.).

СРЕДА, 5 мая

Москва «Восток»

8.00 Время. 8.40 «Пес в сапогах». Мультфильм. 9.00 «Листок в альбом». Художественный телефильм. (ЧССР). 10.25 Клуб кинопутешествий. 11.25 и 14.00 Новости. 14.20 Коммунисты восьмидесятых. Программа документальных телефильмов: «Автограф бригады Махова», «Его полет». 15.20 Горизонт. 16.20 Играет лауреат международных конкурсов С. Итолинский. (Фортепиано). 16.35 Отзовитесь, горнисты! 17.05 Концерт квартета солистов Государственного оркестра имени П. Осипова. 17.30 Твоя ленинская библиотека. «Партийная организация и партийная литература». 18.15 Сегодня в мире. 18.30 Премьера документального фильма «Таисса Стручкова».

Тюмень

18.50 Рабочая эстафета. Дела и люди Тюменского завода медицинского оборудования и инструментов.

Москва

19.30 Киноэпопея «Освобождение». Фильм 3-й. «Направление главного удара». 1-я серия. 20.30 Время. 21.05 Международная товарищеская встреча по футболу. Сборная СССР—сборная ГДР. В перерыве— 21.35 Сегодня в мире. 22.45 Тюменский меридиан. (Т.).

II общесоюзная программа

Москва

8.00 Утренняя гимнастика. 8.20 «За специализацию и концентрацию». Научно-популярный фильм. 8.35 Для вас, родители. 9.05 Немецкий язык. 2-й год обучения. 9.35 География. 7 класс. Пустыни Средней Азии. 10.05 «Земля крупным планом». Научно-популярный фильм. 10.35 География. 7 класс. Пустыни Средней Азии. (Повторение). 11.05 Немецкий язык. 2-й год обучения. (Повторение). 11.35 Общая биология. 9 класс. Происхождение человека. 12.05 Для вас, родители. (Повторение). 12.35 Общая биология. 9 класс. Происхождение человека. (Повторение). 13.05 К 60-летию образования СССР. «Светлый путь». 13.55 Стихи и песни военных лет. 14.40 Экран — учителю. Ботаника. 5 класс. Растение — целостный организм. 15.00 Природоведение. 2 класс. Весной в колхозе. 15.20 Новости.

II программа

Тюмень

Учебная программа для поступающих в вуз. 15.30 Химия. 16.30 Литература. Русский язык. 17.30 Хроника новостей. 17.35 Сказка для детей. 18.00 Экран документального фильма. 18.35 Тюменский меридиан.

Москва

18.50 Жизнь науки. 19.30 Спокойной ночи, малыши!

Тюмень

19.45 «Дождливый день». Спектакль Тюменского телевидения по пьесе Б. Брехта «Шпион».

Москва

20.30 Время. 21.05 Концерт мастеров искусств.

ЧЕТВЕРГ, 6 мая

Москва «Восток»

8.00 Время. 8.40 Отзовитесь, горнисты! 9.10 «Весна на Заречной улице». Художественный фильм. 10.40 Песни и танцы народов СССР. 11.20 и 14.00 Новости. 14.20 Программа документальных телефильмов. 14.55 Русская речь. 15.25 Концерт Государственного академического русского хора СССР. 16.00 К Дню освобождения Германии от гитлеровского фашизма. Кинопрограмма «Встреча с ГДР». 16.35 Шахматная школа. Класс разрядников. 17.05 «На марше — юные». 17.35 Ленинский университет миллионов. «Экономная экономика». 18.05 Веселые нотки. 18.15 «Содружество». Тележурнал. 19.00 Концерт. 19.20 Киноэпопея «Освобождение». Фильм 3-й. «Направление главного удара». 2-я серия. 20.30 Время. 21.05 Концерт Р. Паулса в Московском государственном театре эстрады. 22.30 Сегодня в мире. 22.45 Тюменский меридиан. (Т.).

II общесоюзная программа

Москва

8.00 Утренняя гимнастика. 8.20 «Земное солнце». Научно-популярный фильм. 8.35 «Дорога к уроку». Об учительнице Варкавской сельской школы Латвийской ССР Я. Я. Вилмане. (Из цикла «Народные учителя СССР». 9.05 Испанский язык. 9.35 Физика. 6 класс. Энергия и работа. 10.05 Учащимся ПТУ. В. И. Ленин о Л. Н. Толстом. 10.35 Физика. 6 класс. Энергия и работа. (Повторение). 11.05 Испанский язык. (Повторение). 11.40 Зоология. 7 класс. Обезьяны. 12.05 «Дорога к уроку». (Повторение). 12.35 Зоология. 7 класс. Обезьяны. (Повторение). 13.00 Экран — учителю. География. 8 класс. Среднеазиатский экономический район. 13.30 Зоология. 7 класс. Природные сообщества. 13.55 «Прищел солдат с фронта». Художественный фильм с субтитрами. 15.20 Новости.

II программа

Тюмень

Учебная программа для поступающих в вуз. 15.30 Физика. Учебная программа для студентов-заочников. 16.30 3 курс. Физика. 17.30 Хроника новостей. 17.35 «Экран и время». Фильм. 17.55 Встретились друзья - однополчане. Музыкальная передача с участием ветеранов 308-й стрелковой Краснознаменной Печенгской дивизии. (Повтор от 8/V-80 года). 18.45 Тюменский меридиан. 19.00 Программа «Земля». Постановление ЦК КПСС «О комплексном развитии сельского хозяйства в районах Сибири, Дальнего Востока и в Курганской области» комментируют специалисты сельского хозяйства. 19.30 Спокойной ночи, малыши! (М.). 19.45 Навстречу XIX съезду ВЛКСМ. «Юность строит города». О молодых строителях Нового Уренгоя— бойцах Всесоюзного ударного отряда. 20.15 «Вечный огонь». Телефильм.

Москва

20.30 Время. 21.05 Чемпионат СССР по хоккею. «Динамо». (Москва) — «Торпедо».

ПЯТНИЦА 7 мая

Москва «Восток»

8.00 Время. 8.40 Программа документальных телефильмов для детей: «Баркас для «Адмирала», «Мой мир», «Вертолежонок». 9.20 «Вальс». Художественный телефильм. 10.20 Концерт Московского камерного оркестра. 11.20 и 14.00 Новости. 14.20 «Радио—революции». Документальный телефильм. 14.45 «Повторение пройденного». Принимает участие народный учитель СССР О. С. Авраменко из села Уваровичи Белорусской ССР. 15.15 Москва и москвичи. 15.45 С. Прокофьев. 7-я симфония. 16.25 «Чудеса без чудес». 16.55 Адреса молодых. 17.55 «Василиса Прекрасная». Мультфильм. 18.15 Сегодня в мире. 18.25 Больше хороших товаров. 19.05 Киноэпопея «Освобождение». Фильм 4-й «Битва за Берлин». 20.30 Время. 21.05 Чемпионат СССР по хоккею. «Спартак» — ЦСКА. В перерыве —22.15 Сегодня в мире.

Тюмень

23.00 Тюменский меридиан.

II общесоюзная программа

Москва

8.00 Утренняя гимнастика. 8.20 «Тайны светового луча». Научно-популярный фильм. 8.35 Наш сад. 9.05 Английский язык. 9.35 История. 4 класс. Я — гражданин Советского Союза. 10.05 Советское изобразительное искусство в годы Великой Отечественной войны. 10.35 История. 4 класс. Я — гражданин Советского Союза. (Повторение). 11.05 Английский язык. (Повторение). 11.35 Музыка. 7 класс. Д. Д. Шостакович. 12.05 Наш сад. 12.35 Музыка. 7 класс. Д. Д. Шостакович. (Повторение). 13.05 «Знай и умей». Передача для юных техников. 13.50 Советское изобразительное искусство в годы Великой Отечественной войны. (Повторение). 14.20 А. П. Чехов. «Три сестры». 15.20 Новости.

II программа

Тюмень

Учебная программа для поступающих в вуз. 15.30 Математика. 17.30 Хроника новостей. 17.35 Мультфильм для детей. 17.45 Реклама.

Москва

17.50 «Частная хроника времен войны». Многосерийный документальный телефильм. Фильм 1-й.

Тюмень

18.50 Тюменский меридиан. 19.10 Фильмы для детей. «Пионерия», «Хочу все знать». 19.30 Спокойной ночи, малыши! (М.). 19.45 Сегодня на поверке. Встреча тюменцев— ветеранов Великой Отечественной войны, участников обороны городов-героев.

Москва

20.30 Время. 21.05 «Любить человека». Художественный фильм. 1-я и 2-я серии.

СУББОТА, 8 мая

Москва «Восток»

8.00 Время. 8.35 Народные мелодии. 8.50 Ребятам о зверятах. 9.20 Для вас, родители. 9.50 Концерт Государственного заслуженного ансамбля народного танца Узбекской ССР «Бахор». 10.20 По музеям и выставочным залам. Дрезденская картинная галерея. «Спасенные шедевры». 10.50 10-й тираж «Спортлото». 10.55 К празднику Победы. «Победители». Клуб фронтовых друзей. 12.25 Сегодня в мире. 12.40 Очевидное-невероятное. 13.40 Концерт в Колонном зале Дома Союзов, посвященный Дню радио. 15.10 «Слово об Октябре и мире». Документальный телефильм. 16.15 Фильм — детям. «Красно солнышко». 17.45 Беседа политического обозревателя В. П. Бекетова. 18.15 «Для вас, ветераны». Музыкальная программа. 19.15 Киноэпопея «Освобождение». Фильм 5-й. «Последний штурм». 20.30 Время. 21.05 Выступление Государственного академического русского народного хора РСФСР им. М. Пятницкого. 22.05 Всесоюзный легкоатлетический кросс на призы газеты «Правда». Финал. 22.20 Фрагменты поэмы А. Твардовского «Василий Теркин». Читает народный артист РСФСР О. Табаков. 23.25 Новости.

II общесоюзная программа

Москва

8.00 Утренняя гимнастика. 8.15 «Если хочешь быть здоров». (Советы физкультурникам). 8.25 «Девушка и море». Художественный телефильм. 9.30 Премьера документального фильма «Не тронь меня». 10.05 Музыкальная программа «Утренняя почта». 10.35 В. Розов. «Вечно живые». Фильм-спектакль Московского театра «Современник». 13.00 «Частная хроника времен войны». Многосерийный документальный телефильм. Фильм 2-й. 14.00 Клуб кинопутешествий. 15.00 Программа Волгоградской студии телевидения. «Мой город». Телеочерк о Волгограде. 15.15 «И поет мне в землянке гармонь». Музыкальная программа с участием ветеранов войны и артистов волгоградских театров и филармонии. 15.45 «Жди нас, звезда». Документальный фильм. 16.00 Спутник кинозрителя. 16.15 Концерт народного ансамбля казачьей песни и пляски «Донцы». 17.05 Международное обозрение. 17.20 «Вольск». Документальный телефильм. 17.50 «Зимовье зверей». Мультфильм. 18.00 Чемпионат СССР по футболу. «Нефтчи» — «Спартак». В перерыве—18.45 Спокойной ночи, малыши! 19.45 Музыкальный киоск. 20.30 Время. 21.05 «В шесть часов вечера после войны». Художественный фильм. 22.35 Всесоюзный легкоатлетический кросс на призы газеты «Правда». Финал.

ВОСКРЕСЕНЬЕ. 9 мая

Москва «Восток»

8.00 Время. 8.40 Песни о городах-героях. 9.30 Будильник. 10.00 Служу Советскому Союзу! 11.00 Поэзия. Ведущий Герой Социалистического Труда поэт М. Дудин. 11.40 Музыкальная программа «Утренняя почта». 12.10 Сельский час. 13.10 Музыкальный киоск. 13.40 Сегодня— праздник Победы. Выступление заместителя министра обороны СССР генерала армии В. М. Шабанова. 13.55 «Нам дороги эти позабыть нельзя». Фильм-концерт с участием народного артиста РСФСР А. Покровского. 14.40 Международная панорама. 15.25 «Несокрушимая и легендарная». Музыкальная программа, посвященная празднику Победы. 17.00 Кубок СССР по футболу. Финал. 18.50 Светлой памяти павших в борьбе против фашизма. Минута молчания. 19.10 Клуб кинопутешествий. 20.30 Время. 21.15 Концерт—фронту. (По страницам боевых киносборников, выпущенных в годы Великой Отечественной войны). Вступительное слово народного артиста СССР Б. Чиркова. 22.25 Велогонка мира. 22.40 Новости.

II общесоюзная программа

Москва

8.00 На зарядку становись! 8.20 «Одесса, рубежи славы». 8.40 «В шесть часов вечера после войны». Художественный фильм. 10.10 В мире животных. 11.10 Веселые старты. 11.55 Подвиг. 12.25 Концерт детского ансамбля Дома культуры и техники машиностроителей г. Воронеж. 13.00 У театральной афиши. 14.00 Концерт фестиваля искусств «Московские звезды». 14.45 Рассказывают наши корреспонденты. Обозрение. 15.15 «Частная хроника времен войны». Многосерийный документальный телефильм. Фильм 3-й. 16.15 «Открытая книга». Многосерийный художественный телефильм. Фильм первый. 5-я серия. 17.20 К 65-летию Великого Октября. «Наша биография». Фильм 18-й. «Год 1934-й». 18.05 «Песня остается с человеком». 18.50 Светлой памяти павших в борьбе против фашизма. Минута молчания. 19.10 «Живая память поколений». Композиция по произведениям советских художников о Великой Отечественной войне. 19.30 Спокойной ночи, малыши! «Утренняя музыка». Мультфильм. 19.45 «Воспетый подвиг». Литературный вечер в Политехническом музее. 20.30 Время. 21.05 Впервые на экране ЦТ. Художественный фильм. «Старшина».

Редактор
Б. Н. СЫРПИН.

Наш адрес: 626440, г. Нижневартовск, ул. Менделеева, 11 (1-й микрорайон).

ТЕЛЕФОНЫ РЕДАКЦИИ: редактор — 2-21-63, заместитель редактора и промышленный отдел — 7-29-82, 2-32-06; ответственный секретарь—7-88-50; отдел партийной жизни—7-29-87, 2-30-56; отдел информации — 7-28-40, 2-31-96, 6-15-27; отдел писем — 2-33-46; отдел иллюстрации и фотолаборатория — 2-30-56. ТЕЛЕФОНЫ ТИПОГРАФИИ: директор — 2-24-73, 7-27-19; через «Строитель» — 6-19-12; бухгалтерия —2-32-07; инженер технолог — 2-32-08; общий — 2-32-12

Нижневартовская типография управления издательств, полиграфии и книжной торговли Тюменского облисполкома. Заказ № 4984, объем 1 п. л., тир. 27000.

ЛЕНИНСКОЕ ЗНАМЯ

ОРГАН НИЖНЕВАРТОВСКОГО ГОРКОМА КПСС, ГОРОДСКОГО И РАЙОННОГО СОВЕТОВ НАРОДНЫХ ДЕПУТАТОВ ТЮМЕНСКОЙ ОБЛАСТИ

Издается с 4 сентября 1941 года ▲ № 88 (5328) ▲ СРЕДА, 5 мая 1982 г. ▲ Газета выходит ежедневно, кроме воскресенья и понедельника ▲ Цена 2 коп.

Сегодня — День печати



Плакат художника В. Сачкова (К 70-летию газеты «Правда»). Издательство «Плакат».

Верный помощник партии

70 лет назад 5 мая 1912 года вышел первый номер основанной В. И. Лениным газеты «Правда». Это было событие огромной важности в жизни партии. С постановкой ежедневного массового большевистского издания Владимир Ильич связывал дальнейшее развертывание революционной борьбы. Он считал газету не только коллективным пропагандистом и коллективным агитатором, но и также коллективным организатором.

В годы Советской власти печать стала важнейшей частью партийного и государственного аппарата. Нашей советской журналистике присущи величайшая преданность делу партии, делу коммунизма, высокая идейность, принципиальность и партийность. Постоянной заботе партии о путях развития советской прессы, партийному руководству обязана печать своими достижениями, высоким авторитетом в обществе.

Сегодня в стране создан мощный, оснащенный современной техникой информационно - пропагандистский аппарат. В стране издается 159 республиканских, 325 краевых, областных и окружных, 704 городских, 2983 районных газет, 97 многотиражных и 620 колхозных газет. Ежегодно в СССР выпускается свыше 80 тысяч названий книг общим тиражом 19 миллиардов экземпляров.

С сентября 1941 года выходит городская газета «Ленинское знамя» (до 1961 года — «Стахановец»). Свои печатные органы имеют объединения Нижневартовскнефтегаз и Нижневартовскстройтрест Мегионгазстрой, почти в каждом трудовом коллективе выпускаются стенные газеты. Под руководством своих партийных комитетов они активно влияют на формирование жизненной позиции членов коллективов, силой печатного слова мобилизуют трудящихся на выполнение планов и обязательств пятилетки. Сегодня главной темой газет стало соревнование за досрочное достижение суточной добычи в Тюменской области миллиона тонн нефти и миллиарда кубометров газа. Журналисты и многочисленный актив общественных корреспондентов пропагандируют достижения передовиков производства, помогают изыскивать внутренние резервы, ведут непримиримую борьбу с бесхозяйственностью, расточительством, добиваются действенности публикаций.

Выполняя постановление ЦК КПСС «О дальнейшем улучшении идеологической, политико - воспитательной работы», местная печать стала больше уделять внимания информированию читателей по самым разнообразным жизненным вопросам, приглашая к выступлениям партийных, советских, хозяйственных руководителей. В городской газете популярность завоевали страницы «Переписка с читателем», «Письма в «Ленинское знамя». Это заметно оживило газету, усилило приток писем. Только в прошлом году их получено более 5800. Увеличился и внештатный актив редакции, который насчитывает более 140 постоянных авторов. Читателям известны имена партийных работников В. Д. Стрелковой, Т. С. Кеменчижиди, депутатов Нижневартовского городского Совета Э. Х. Родиковой, А. П. Магарамова, инженера Н. Х. Зарипова, рабочего А. Ф. Кулешова и многих других, которые не только сами пишут в газету, но и помогают в проведении рейдов, в организации корреспондирования с мест.

Недавно бюро горкома КПСС приняло постановление «О повышении роли городской газеты «Ленинское знамя» в обеспечении комплексного подхода к воспитанию трудящихся», отметило положительные стороны этой работы, нацелило коллектив редакции на усиление освещения идеологической деятельности парторганизаций.

Вместе с созданием городской газеты начала свою работу и типография. Сегодня ее материально - техническая база выросла во много крат. Полиграфисты обеспечивают выпуск городской и трех многотиражных газет общим разовым тиражом 35 тысяч экземпляров. В областном смотре - конкурсе на лучшее оформление и полиграфическое исполнение Нижневартовская городская газета завоевала диплом, и в этом большая заслуга полиграфистов. С уважением здесь называют имена ветеранов типографии печатниц П. П. Феоктистову, А. А. Михееву, наборщиц Н. С. Занадиову, Л. А. Русакову, линотипистку Н. П. Ощепкову, машиниста бумагорезальной машины З. Г. Будаеву, механика-наладчика А. В. Мамцова.

Вместе с журналистами, полиграфистами праздник отмечают и распространители периодической печати, книг. Работники книжных магазинов городов и района, агентства «Союзпечать» многое делают, чтобы газеты, журналы, литература нашли своих читателей. Рост товарооборота магазинов и киосков, подписчиков не только Нижневартовска, но и в глубинке наглядно свидетельствует об усилиях продавцов и распространителей.

Важные задачи поставлены перед работниками средств массовой информации и пропаганды, перед всеми, кто связан с выпуском и реализацией печатной продукции. Главное — обеспечить эффективное участие в решении политических и социальных задач коммунистического строительства, в формировании политической сознательности масс.

△ △



В печатном цехе городской типографии (слева направо) ударники коммунистического труда наборщица Русакова Л. А., печатники Феоктистова Н. П. и Поломошина Н. С.

Фото Ю. ФИЛАТОВА.

сообщают рабкоры

Новый адрес

К освоению дальней Мало-Черногорской залежи нефти приступили подразделения объединения Нижневартовскнефтегаз. Бригада Владимира Ивановича Коновалова и Мингаса Саларовича Нурдинова из Хохряковского специализированного строительного управления со значительным опережением графика построила на месторождении два основания под кустовое бурение и шесть километров внутрипромысловых дорог. Рабочую эстафету механизаторы передали вышкомонтажникам Белорусского УБР. Вахтовые бригады Виктора Викторовича Козелькова и Виктора Никитовича Черненко также вдвое сократили сроки строительства станка Уралмаш-3000 ЭУК на Малой Черногорке.

В. ВЛАДИМИРОВ.

С Ларьякских угодий

Коллектив Нижневартовского коопзверопромхоза успешно справляется с производственной программой этого года. С начала года добыто 1032 центнера рыбы. Это почти в два раза больше, чем планировалось на данный период. Получен и сверхплановый приплод от серебристо-черных лисиц на нашей звероферме.

В этих итогах — ударный труд передовиков производства. В два раза перекрыли задание по вылову и сдаче рыбы бригада Б. В. Гришаева, звено Г. В. Липкина.

Добросовестно, перекрывая производственные планы, работает ветеран нашего предприятия, депутат сельского Совета рыбак Н. Т. Камин, звероводы классные специалисты Н. Н. Копытова, Н. К. Кропоткина.

А. ТИТОВ.

Растут энергомощности

Год из года все большее число подразделений нашего треста работают круглогодично, без сезонных перерывов. Вот и сейчас, когда вскрылись тони, мы продолжаем строить новые линии электропередачи на Самотлоре.

Напряженно и плодотворно трудятся наши лучшие монтажные участки и бригады на строительстве четырех мощных подстанций, ввод в эксплуатацию которых значительно повысит [illegible] обеспечение нефтеприводов района.

Ю. ЧЕКРЫГИН

О КОНВЕРТАХ

У [illegible] — [illegible] Телефоны звонят один за другим. Мы — журналисты.

[illegible] Редактор [illegible] — [illegible] Идет [illegible] Как [illegible] [illegible] [illegible]



БОКС

НА ПРИЗ ГЕРОЯ

Сборная команда Аганской нефтеразведочной экспедиции приняла участие в традиционном турнире по боксу на приз Героя Советского Союза А. Д. Ваганова в Вятских Полянах Кировской области.

Чемпионами стали новоаганцы В. Душенин, М. Кирдун, Р. Уразлиев. Вторыми призерами — А. Воробьев, Н. Опрыск, В. Шагиев.

Сборная команда Новоаганска награждена кубком, вымпелом и грамотой за хорошую техническую и тактическую подготовку.

М. КИРДУН,
п. Новоаганск.

Книга дойдет до каждого

Магазин «Книги». Здесь продавцы всегда встречают покупателей доброжелательной улыбкой, радует глаз приятный интерьер помещения. Уют ему придает обилие зелени. Чувствуется, что здесь заботливо ухаживают за цветами.

Тем, кто интересуется новинками, на помощь приходит справочно-библиографический отдел. Он дает не только справки, но и помогает оформить заказ на книги «Политиздата», издательств «Колос» и «Мир»...

В этом магазине чувствуется живое дыхание жизни: ее очевидцы—книги. Нет таких событий, о которых бы не упомянули их страницы. Все важные вехи в нашей жизни находят отражение в тематических книжных выставках. Одна из них, посвященная дню рождения Ильича, называлась строчками революционного поэта В. В. Маяковского «Ленин и теперь живее всех живых». На ней можно было найти книги и брошюры, рассказывающие о жизни вождя, его работы. Кроме общественно-политической литературы, в магазине широко представлена литература научно-техническая, букинистическая, художественная. Для удобства наших покупателей создан отдел «Книга — почтой». Именно он занимается отправкой литературы в вахтовые и трассовые поселки. Туда часто выезжают и наши продавцы. Заботясь о том, чтобы книга дошла до каждого, они взяли шефство над поселками. Найти нужные книги в магазине помогает свободный доступ к ним, «Календарь новинок», картотека литературы и гостеприимство хозяек—девушек-продавцов.

Е. ПЯТИНА,
продавец магазина «Книги».

△ △

На снимке вы, читатели, видите Ольгу Ивановну Жихареву. Пять лет назад после окончания Тульского книготоргового техникума приехала она в наш город. Симпатичная, приветливая девушка сразу же пришлась по душе и коллективу, и покупателям. Стали заметны старательность, добросовестность молодого продавца.

Второй год комсомольская молодежь книготоргового отделения избирает Ольгу Ивановну своим вожаком. Комсомольцы приняли на себя повышенные социалистические обязательства: каждый выходной день они высаживают в вахтовые поселки, доставляют книги нефтяникам и строителям.

Фото Ю. ФИЛАТОВА.

ДОБРОГО ВАМ ПУТИ!

Для полного удовлетворения растущих потребностей кадров для торговли в Нижневартовске на базе магазина «Людмила» была создана в прошедшем году школа-магазин. В течение шести месяцев ученики продавцов слушали лекции по товароведению, по организации торговли, по советскому праву, этике и эстетике в торговле, психологии продавца и покупателя, бухгалтерскому учету и другим не менее важным предметам.

Незаметно пролетело время. И вот в марте девушки сдали экзамены. Прочные, глубокие знания показали Рита Толмачева, Лена Клабукова, Надя Юняйкина, Ирина Степанова, Наташа Фомина, Лена Маврина, Инга Куликовская и другие. А помогли им приобрести навыки мастерства наставники: Г. М. Конюшко, Л. А. Гусева, Г. Г. Курбангалеева, Т. А. Герасимова, Н. Н. Закревская, Н. В. Воросова и В. Г. Лисовская.

Ответственной за школу-магазин была Зинаида Ивановна Драчева.

Сфера услуг связана с повседневным общением людей. И от работников торговли зависит, с каким настроением выйдет покупатель из магазина, сколько затратит времени на покупки, доставит ли радость приобретенная вещь. Торговля — увлекательное дело. Профессия продавца интересна и многогранна. Держать в чистоте свою профессию, пао дня в день повышать уровень обслуживания — первейшая задача всех и каждого, кто набрал себе эту трудную и благородную стезю.

Доброго пути тебе, товарищ продавец!

М. КОЛОВА,
инженер по подготовке кадров орса.

ПЕРВОЕ ПИСЬМО РАБКОРА

△ △

СЛУЖИТ СПОРТУ

В 1967 году приехал в наш город Лазарь Дмитриевич Лукин. Стал работать машинистом экскаватора. А через два года фотография его заносится на областную доску Почета. Ему присвоено звание ударника коммунистического труда. Когда работаешь по сменам, трудно найти свободное время, но Лазарь Дмитриевич каждый день приходил в спортивный зал второй школы и с ребятами занимался классической борьбой.

Многие воспитанники Лазаря Дмитриевича навсегда связали свою судьбу со спортом.

Продолжал выступать и сам, подтверждая победами высокое звание мастера спорта СССР. Спортсмены рапира избрали его председателем общества «Труд».

Немало усилий приложил Лукин для организации в городе детской юношеско-спортивной школы по классической борьбе. Есть у нас специализированный зал борьбы. Проводится Всесоюзный турнир «Самотлор». Во всех этих делах заинтересованность руководителя ДСО «Труд».

Двадцать лет отдал Лукин спорту, продолжает так же работать и сегодня.

Е. БОКСИН.

ОТ РЕДАКЦИИ: в течение многих лет Лазарь Дмитриевич Лукин является нашим постоянным внештатным автором.

И СНОВА ЗОВЕТ ДОРОГА

Группа туристов городского клуба «Самотлор» совершила поход по Нижневартовскому району. Он посвящался 60-летию образования СССР и XIX съезду ВЛКСМ.

Одиннадцать человек собрали рюкзаки и отправились в путь. Вертолет, взлетев, медленно поднялся вверх—и поплыли внизу бескрайние просторы нашей матушки Сибири.

Многие из нас не первый раз в многодневном походе. Но были и новички. Это Володя Баранов, сварщик специализированного управления № 18 треста Самотлортрубопроводстрой, Сергей Сердюк, монтажник первого вышкомонтажного управления треста Запсибнефтеавтоматика, которые показали себя ничуть не хуже остальных бывалых ребят. И все мы не переставали удивляться и радоваться всему обычному и необычному, встреченному на пути.

Тихо и приветливо встретил нас заброшенный поселок охотников «Красный Север». Когда-то здесь был поселок Комсомольский и колхоз «Красный Север». Колхоз объединился с хозяйством в Корликах. А на старом месте остались полуразрушенные, построенные когда-то на совесть, пустующие дома охотников и рыбаков.

И была тайга. Могучие кедрачи, легкие березы веселой толпой обступали наш бивуак и, казалось, составляли нам добрую компанию, прислушиваясь к разговорам и песням у щедрого на тепло костра.

Нам все время везло с погодой: яркое солнце днем и тишина ночью. Но в последний день похода природа решила, очевидно, испытать туристов. Пошел дождь, словно подсменяясь, усилился ветер, и большие капли начали хлестали до самого вечера.

Идти было невероятно трудно, укрыться совершенно негде—впереди и дальше, и там, за горизонтом, нас ждали распростертые объятия болот. Но мы дошли. Никто не хныкал, не жаловался. Уставшие, промокшие, но бесконечно счастливые закончили мы свой поход в поселке Корлики, в котором нас встретили и помогли устроиться на ночлег местные жители. Корлики, где на следующий день беседовали с местным населением о их жизни, обычаях, где прочитали небольшую лекцию о нашем городе.—поселок на берегу реки Вах. Живут в нем рыбаки и охотники, преимущественно ханты. В поселке есть свой клуб, школа-интернат, библиотека.

Маленькие олени катали нас по поселку между молодых сосенок, а уже знакомые ханты говорили «итявала» — это значит «здравствуйте».

Вот и окончен поход. Молча идем к ожидающему нас вертолету... Что зовет нас в дорогу? Какие силы заставляют снова и снова собирать и взваливать на плечи рюкзаки? Что в этих дальних походах? В них—синяя птица молодых и горячих сердец, в них — преодоление трудностей и самого себя, верность и преданность друзей, в них —красота и щедрость окружающего нас мира. Трудно рассказывать, лучше испытать самому. А испытав, навсегда заболеешь неисхоженными тропами, и они всегда будут тебя манить.

И. СУДАРИКОВА,
участница похода, инструктор городского туристского клуба «Самотлор».

Редактор
Б. Н. СЫРЦИН.

ВНИМАНИЮ ЛЮБИТЕЛЕЙ-ОХОТНИКОВ

Весенняя охота на водоплавающую дичь открывается с утренней зари 8 мая по 16 мая включительно.

11 и 12 мая — дни покоя. Норма отстрела: два селезня и один гусь или три селезня в один день.

Охота разрешается только по путевкам райохотобщества.

Гаражно-строительный кооператив «Нефтяник» 16 мая в клубе Нижневартовского вышкомонтажного управления № 1 проводит общее собрание членов кооператива.

Начало собрания в 10 часов утра. Проезд на автобусах до остановки «НВМУ-1».

Наш адрес: 626440,
г. Нижневартовск, ул. Менделеева, 11
(1-й микрорайон).

ТЕЛЕФОНЫ РЕДАКЦИИ: редактор — 2-21-63, заместитель редактора и промышленный отдел — 7-29-82, 2-32-06; ответственный секретарь—7-88-50; отдел партийной жизни—7-29-87, 2-30-56; отдел информации — 7-28-40, 2-31-96, 6-15-27; отдел писем — 2-33-46; отдел иллюстрации и фотолаборатория — 2-30-56. ТЕЛЕФОНЫ ТИПОГРАФИИ: директор — 2-24-73, 7-27-19; через «Строитель» — 6-19-12; бухгалтерия —2-32-07; инженер-технолог — 2-32-08; общий — 2-32-12.

Нижневартовская типография управления издательств, полиграфии и книжной торговли Тюменского облисполкома Заказ № 1885, объем 1 п. л., тир. 27000

ПРОЛЕТАРИИ ВСЕХ СТРАН, СОЕДИНЯЙТЕСЬ!

ЛЕНИНСКОЕ ЗНАМЯ

ОРГАН НИЖНЕВАРТОВСКОГО ГОРКОМА КПСС, ГОРОДСКОГО И РАЙОННОГО СОВЕТОВ НАРОДНЫХ ДЕПУТАТОВ ТЮМЕНСКОЙ ОБЛАСТИ

Издается с 4 сентября 1941 года ▲ № 89 (5329) ▲ ЧЕТВЕРГ, 6 мая 1982 г. ▲ Газета выходит ежедневно, кроме воскресенья и понедельника ▲ Цена 2 коп.

ЭНЕРГОСНАБЖЕНИЮ — НАДЕЖНОСТЬ

Нижневартовский нефтегазодобывающий район — крупный потребитель электрической энергии. И потребности его будут расти вместе с механизацией добычи нефти, увеличением объемов бурения, вводом на промыслах новых объектов, дальнейшим строительством городов и поселков.

За последние годы многое сделано для удовлетворения в электроэнергетике бурно растущего производства, бытовых нужд. Новые блоки вступили в строй на Сургутской ГРЭС, линия электропередачи и трансформаторные мощности дали жизнь буровым, промыслам, нефтеперекачивающим станциям. В Нижневартовске созданы предприятие электрических сетей и трест Мегионэлектросетьстрой, которые призваны развивать энергохозяйство опережающими темпами, обеспечить надежность энергоснабжения района. Только нынче вступила в строй ЛЭП-500 Сургут — Белозерная, которая поставлена под напряжение 220 кв. В этом году планируется получение резервного питания из системы Томскэнерго.

Созданные и строящиеся мощности в основном обеспечивают потребности района. Однако надежность энергоснабжения различных объектов не одинакова. До перевода линии Сургут — Белозерная на напряжение 500 кв, которое намечается в третьем квартале, возможны отключения объектов Самотлорского месторождения. Дело чести коллективов предприятия электрических сетей и треста Мегионэлектросетьстрой ускорить работы на этом участке, питающем энергией главный промысел страны.

На Самотлоре ведется большое строительство газлифтного комплекса. Для снабжения вводимых нынче станций электроэнергией ведется сооружение трансформаторных мощностей, но перспективные вопросы энергоснабжения всего комплекса решаются пока слабо.

Следует усилить темпы на строительстве трансформаторной подстанции Кирьяновская, которая позволит исключить дефицит электроэнергии на месторождениях управления Мегионнефть. Трест Самотлорнефтепромстрой не приступил еще и к сооружению подстанций, необходимых для Хохряковской группы месторождений.

Слабым звеном в системе энергоснабжения района является и город Нижневартовск. Нередкие аварийные отключения жилых массивов объясняются нерациональной расстановкой головных источников питания, отсутствием магистральных сетей в капитальном исполнении, плохой эксплуатацией энергохозяйства. Состояние линий у потребителей такое, что, образно выражаясь, им приходится заниматься не эксплуатацией их, а латанием. Разумеется, не способствуют надежности электроснабжения времянки. Частокол опор воздушных линий не украшает город, при низкой транспортной дисциплине водителей создает угрозу вывода их из строя, а генеральный заказчик города объединение Нижневартовскнефтегаз недостаточно инициативно добивается проектного выполнения электролиний в уже застроенных микрорайонах. Да и в новых необходимы капитальные решения. Известно, нет ничего более постоянного, чем временное. На этот счет принято специальное решение горисполкома, но выполняется оно плохо.

Коллектив предприятия электрических сетей, занимающийся эксплуатацией высоковольтных линий электропередачи и головных питающих подстанций, за три года вырос в 2,5 раза. Однако объем обслуживания увеличивается значительно быстрее, что и сказывается на качестве содержания энергохозяйства. Предприятие медленно решает вопросы улучшения жилищно-бытовых условий, и это тормозит рост коллектива, закрепление кадров. Нужно принять неотложные меры для строительства жилья, детских дошкольных учреждений, тем более, что в связи с ростом объемов работы коллектив в конце пятилетки должен увеличить численность в три раза.

60-ЛЕТИЮ СССР — УДАРНЫХ НЕДЕЛЬ!



◆ *ФОТОИНФОРМАЦИЯ*

Успешно претворяет в жизнь решения XXVI съезда КПСС коллектив ПГДУ Белозернефть. С начала года с промыслов Самотлора получено 75675 тонн нефти дополнительно к заданию.

Комплексно сборный пункт № 11 на Самотлоре. В лаборатории физико-химических анализов тепло отзываются о лаборанте четвертого разряда молодом коммунисте, депутате городского Совета Ирине Филаковой.

На снимках: на промыслах Самотлора; лаборант И. Филакова.

ЛУЧШИЕ В ОТРАСЛИ

Третий раз подряд в этой пятилетке коллективы Нижневартовских первого вышкомонтажного управления и центральной базы по ремонту и прокату бурового оборудования завоевывают во Всесоюзном социалистическом соревновании переходящие Красные знамена Министерства нефтяной промышленности и отраслевого ЦК профсоюза. Об этом сообщается в телеграммах министерства, поступивших в адрес этих предприятий.

Призовые места также заняли центральная база нефтепромыслового оборудования, управление по повышению нефтеотдачи пластов и капитальному ремонту скважин, четвертое управление технологического транспорта.

Отмечена хорошая работа центральной базы по ремонту и прокату электропогружных установок Нижневартовского второго управления Энергонефть.

Л. СУЕТИНА.

С РАСЧЕТОМ НА РЕКОРД

Бригада мастера А. С. Кузьмина из первого бурового управления досрочно справилась с полугодовым планом. Она пробурила на Самотлоре более 33 тысяч метров скважин. Это на две тысячи метров больше, чем за такой же период прошлого года.

Первой трудовой победы добился коллектив мастера В. М. Путилова — досрочно выполнил программу пяти месяцев. Бригада организована в этом году, и ее победа — это своеобразный экзамен. Он выдержан отлично.

С. ЗАЩЕВА.

„НИЖНЕВАРТОВСК" — НИЖНЕВАРТОВЦАМ

Капитан танкера «Нижневартовск» т. Верещацкий, замполит т. Мартынов, председатель судового комитета профсоюза т. Митко отмечали экипажа поздравили нефтяников Нижневартовска с Первомаем. Пожелали им новых успехов в работе и флотской службе. Доложили о том, что экипаж досрочно выполнил полугодовой план по фрахту.

Такая телеграмма поступила в Нижневартовск с борта танкера, который сейчас держит курс на Вьетнам.

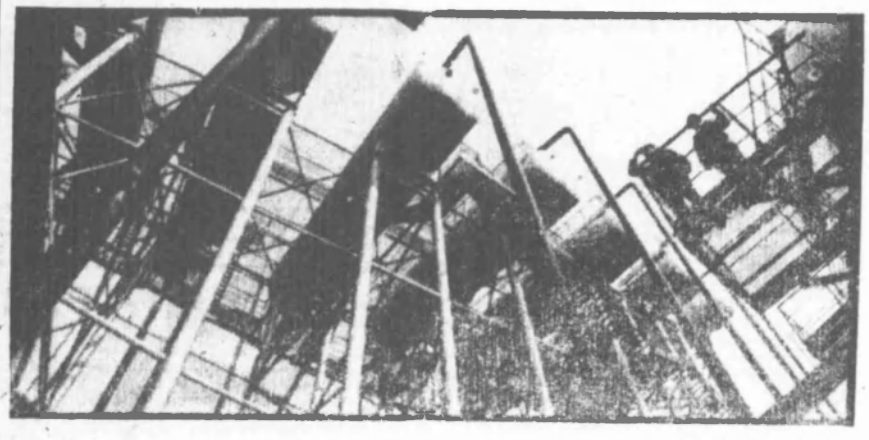

Фото Р. ФАЗЛЕТДИНОВА.

ТАМ РОДИЛАСЬ ЛЕНИНСКАЯ «ПРАВДА»



Вчера газета «Правда», отметила свой юбилей.

Ленинградцы и гости города, проходя по Социалистической улице (бывшей Ивановской), невольно останавливаются у дома № 14, где до революции размещалась типография «Художественная печать». Мемориальная доска, установленная на нем, гласит: «Здесь 5 мая (22 апреля) 1912 года вышел первый номер большевистской газеты «Правда».

Ныне главная газета страны передается из Москвы в Ленинград по фототелеграфу и сотнями тысяч экземпляров распространяется в городе, где она начала свою славную биографию.

На снимках: один из первых распространителей газеты «Правда» и участник сбора средств на ее издание Герой Социалистического Труда, член партии с 1915 года В. П. Виноградов.

Дежурный монтер связи А. М. Юрченко и фотооператор ленинградского телеграфа Е. П. Савкина проверяют качество фототелеграфной копии очередного номера «Правды».



(Фотохроника ТАСС).

XIX съезду ВЛКСМ — достойную встречу!

ДЕСАНТ БЕРЕЖЛИВЫХ

В марте прошлого года газета «Комсомольская правда» дала старт «Десанту бережливых», который действует в рамках Всесоюзной акции молодых дозорных «Ищем, Считаем, Используем», одобренной бюро ЦК ВЛКСМ. Основная задача десанта — выявлять факты бесхозяйственного отношения к использованию материальных ресурсов, резервов производства, способствовать их скорейшему использованию, рассказывать о положительном опыте, накопленном в комсомольско-молодежных коллективах и первичных комсомольских организациях. Маршрут «Десанта бережливых» прошел по всем союзным республикам, отдельным районам Сибири и Дальнего Востока и заканчивается на территории Тюменской области.

Газета «Комсомольская правда» 11 марта 1982 года дала задание молодым дозорным нашей области провести рейд по рациональному использованию материальных ресурсов.

На основании этого задания бюро горкома ВЛКСМ приняло постановление «О проведении городского рейда по рациональному использованию материальных ресурсов».

Выполняя это постановление, штабам и постам «Комсомольского прожектора» первичных, цеховых комсомольских организаций необходимо в мае провести рейды, проверки по рациональному использованию всех видов ресурсов.

Для руководства проведением городского рейда утвержден городской штаб «КП». Комитетам ВЛКСМ первичных комсомольских организаций необходимо создать штабы, рабочие группы «Десанта бережливых» из «прожектористов», передовиков производства, комсомольских активистов. На местах надо развернуть активную работу по выявлению всех недостатков в использовании материальных ресурсов, фактов бесхозяйственности, особое внимание уделить рациональному использованию материалов, поступающих на наши стройки из-за пределов области.

Штабы, посты «Комсомольского прожектора» комсомольских организаций обязаны по итогам рейдов заполнить акты бесхозяйственности, в которых отражать предприятие, организацию, где обнаружены факты бесхозяйственности или расточительства, в чем выражается эта бесхозяйственность: нерациональном использовании техники, перерасходе топлива, электроэнергии и тепла, потере или плохом качестве сырья, материалов и готовой продукции, нерадивом отношении к технике, какой ущерб народному хозяйству принесли обнаруженные вами факты, кто конкретный виновник случившегося. Свои предложения. Что и кому нужно сделать для того, чтобы устранить выявленные недостатки?

Эти акты необходимо регулярно предоставлять в городской штаб.

Городской штаб «КП».

ЧЕРТЫ ВОЖАКА

ДОБРЫМ ОГНЕМ ЗАЖИГАТЬ СЕРДЦА

С ВАЛЕЙ Деминой мы познакомились два года назад. Ее тогда только избрали заместителем секретаря комитета комсомола Нижневартовскнефтегаза. Вообще в комитете объединения она работала со дня его создания, с 1979 года, заведующей сектором учета. И вот ей доверили дело более сложное.

В первую нашу встречу меня приятно удивило то, что Валя в курсе всех дел своего комитета. Не было ссылок на то, что только начинает работать в новой должности, что еще не вникла и так далее. Разговор мы вели о первичных организациях объединения, и Валя с готовностью рассказывала о находках и бедах каждой из них, заинтересованно говорила о секретарях первичек, которых надо поддержать в их добрых делах, а некоторых расшевелить. По всему чувствовалось, что судьба комсомольской организации объединения волнует В. Демину всерьез. А позднее я в этом убедилась окончательно.

Комсомольская биография Вали Деминой началась давно, со школы. И в медучилище не оставалась она в стороне от бурной комсомольской жизни. А в Кустанае, куда попала после окончания училища, комсомольская работа стала основным ее делом.

Пять лет проработала В. Демина в комитете ВЛКСМ треста Кустанайтяжстрой. В Казахстане окончила двухгодичную республиканскую комсомольскую школу. Там же была она награждена почетным знаком ЦК ВЛКСМ «За активную работу в комсомоле».

С солидным комсомольским багажом пришла Валя в комитет Нижневартовскнефтегаза. Работы в новом комитете было много. Взялась за нее со знанием дела. И уже через месяц-другой навела порядок во всей документации комитета. Особенно рьяно взялась за выбывших без снятия с комсомольского учета. Но несколько писем писала ежедневно в различные комитеты ВЛКСМ страны, родителям уехавших ребят, звонила в организации города. Многих тогда разыскала...

Как-то в разговоре с Любой Богоделовой, тоже заместителем секретаря комитета комсомола Нижневартовскнефтегаза, мы завели речь о Вале Деминой.

Люба пришла в комитет позднее Вали, многому у нее училась и потому отзывалась о ней с большим уважением. Но из нашего разговора мне особенно запомнилась одна Любина фраза: «Валя — человек глубоко партийный». Тогда она показалась мне несколько высокопарной. Но позднее, думая о Вале, и почему-то постоянно возвращалась к этой, на мой взгляд, очень точной характеристике.

Именно по-партийному, серьезно, чутко подходит Валя к работе и к людям вообще. Старается, чтобы не было в объединении слабых первичных, равнодушных вожаков комсомольских комитетов. С ее помощью встали на ноги, вышли в передовые комсомольские организации второго управления технологического транспорта, первого вышкомонтажного управления, четвертой базы производственного обслуживания, которым В. Демина буквально не давала покоя за инертность и бездеятельность.

МНЕ не раз приходилось встречаться с Деминой на различных мероприятиях, видеться с ней в комитете объединения, в первичках, где она бывает ежедневно. Везде она умудряется быть, как говорят, с головой в работе. От нее не услышишь жалоб на плохое настроение, на какую-нибудь невезучесть. Она вообще не любит пустых разговоров, и времени на них у нее нет. Когда Валя встречается со своими комсомольцами, то старается обо всем расспросить их, что-то порекомендовать, посоветовать интересное.

Есть в Вале еще одна ценная черта — честность. Честность по отношению ко всему — к людям, к работе.

Резкой бывает она на собраниях, на заседаниях своего бюро, в разговорах со своими товарищами, когда речь заходит о чьей-либо фальши и непорядочности. Правда, у самой Вали из-за этой ее честности порой тоже бывают неприятности. Не всем это нравится. И все же большинство людей, с которыми приходится общаться В. Деминой, именно за это уважают ее.

К Вале часто обращаются ребята с личными просьбами, потому что умеет она прийти на помощь, позаботиться о товарищах. Не раз приходилось ей хлопотать за своих активистов. То квартиру, то место в детском саду срочно нужно кому-то из ребят. Если речь идет о человеке стоящем, работящем, то Валя идет и в партком, профком, к руководителям предприятий. И нередко ей удается убедить ответственных товарищей, получить у них поддержку. Порой, конечно, и не удается. Тогда она искренне переживает, иногда отчаивается, но все же рук не опускает.

Валя верит в справедливость, верит в комсомол. Честно говоря, не в каждом из комсомольских вожаков встретишь такую веру, искреннюю, глубокую, в свое дело. А Валя считает, что не верят в него только бездельники и люди серенькие. Высокопарных слов она не любит, но совершенно серьезно и искренне говорит, что самое лучшее и дорогое в ее жизни связано с комсомолом, что если бы не возрастные границы, никогда бы не выходила из его рядов.

В ЭТОМ году В. Демина была делегатом областной комсомольской конференции. Делегаты Нижневартовска на время конференции избрали ее своим комсомольским вожаком. Должность эта временная. Но легкомысленно отнестись к ней Валя, конечно, не могла. Опять у нее не было свободной минуты. То выпуск стенгазеты организует, то репетицию художественной самодеятельности. Да и по многим оргвопросам обращались делегаты к Вале, чувствуя, что она человек серьезный, в курсе всех дел. Все ее сразу узнали, подружились с ней. И сейчас ребята из других комсомольских организаций города, вспоминая областную конференцию, подготовку к ней, часто с уважением называют В. Демину своим секретарем...

Бывают люди, общаясь с которыми чище становится и дела твои, и помыслы, тверже характер. Эти люди, конечно, не ангелы. Есть у них и слабости свои, и недостатки. Но все же сущность их составляют нравственная чистота, порядочность, неравнодушное отношение к жизни. Такие люди способны зажечь добрым огнем не одно сердце. И как важно, чтобы таким человеческим даром обладал, как и Валя Демина, каждый комсомольский вожак, имеющий дело с людьми молодыми, характерами еще не сложившимися.

Н. ПРОХОРОВА.

ЭКОНОМИЧНЫЙ ГАЗЛИФТ

Нижневартовский филиал института Гипротюменьнефтегаз активно помогает внедрять в нашем районе газлифтный способ добычи нефти.

На площадке третьей компрессорной станции Самотлорского месторождения уже ведется строительство первой газлифтной [illegible] чественном оборудовании, разработанном филиалом совместно с конструкторскими организациями Минхиммаша.

Выдается документация на строительство в 1983 году и сих компрессорных станций того же типа на Самотлорском и Варьеганском месторождениях.

В настоящее время филиал разрабатывает техническую документацию компрессорной станции вдвое большей производительности, применение которой обеспечит только на Самотлорском месторождении ежегодный экономический эффект 15 миллионов рублей.

Недавно научно-технический совет Миннефтепрома одобрил предложения филиала по созданию принципиально новых компрессорных станций, размещаемых на кустах. Их использование позволит на 30 процентов сократить расход электроэнергии и газлифтную добычу нефти и уменьшить металлоемкость всей газлифтной системы в три раза.

С. АНАТОЛЬЕВ.

ИДЕТ НЕДЕЛЯ БОЕВОЙ СЛАВЫ



Украинская ССР. В городе Тернополе вступил в строй Дом ветеранов. Его хозяевами стали участники Великой Отечественной войны, ветераны труда. Здесь имеются актовый зал на 200 мест, библиотека, читальный зал, гостиная, музей боевой и трудовой славы.

Руководство Домом осуществляет специально созданный Совет.

На снимке: в гостиной Дома ветеранов встретились (слева направо) младший лейтенант в отставке В. Я. Шатрова, полковник в отставке А. В. Белецкий и капитан медицинской службы в отставке А. З. Кияшко. (Фотохроника ТАСС).



В ИНТЕРЕСАХ ПЕШЕХОДОВ И ВОДИТЕЛЕЙ

Многие, видимо, сейчас недоумевают в связи с тем, что въезд в город для большинства автомобилей закрыт. Конечно, на первых порах это решение вызвало дополнительные трудности для служб эксплуатации: надо было менять маршруты движения машин, усилить контроль на линии и т. д.

Однако, как показала практика, в последнее время улицы города заметно разгрузились. Легче стало работать на маршрутах водителям автобусов городского пассажирского автохозяйства, таксистам, спецтранспорту. Не пострадали и промышленные предприятия, заказывающие технологический транспорт. Значит, можно (и нужно!) использовать его без курсирования по улицам без какой-либо нужды, без отклонения от маршрутов, указанных в путевых листах. Без доставки на квартиры КрАЗами и МАЗами «начальственных» лиц или просто знакомых.

Тем не менее дисциплина среди водительского состава находится еще на низком уровне. Например, водитель автобуса КАвЗ-685 № 53-16 А. Ф. Степанов вел автомашину в нетрезвом состоянии, превысил скорость движения и сшиб пешехода Е. А. Макарову. Он не оказал ей помощь, постарался быстрее скрыться. Служба ГАИ сумела найти А. Ф. Степанова, установила его вину. За нанесение тяжелой травмы, за нечестность А. Ф. Степанов будет строго наказан.

Н. С. Туров из управления технологического транспорта Урьевнефти совершил наезд на пешехода Ф. Г. Половинко, которая тоже в тяжелом состоянии была доставлена в больницу.

Заметим, что в обоих случаях действуют водители из периферийных организаций: первый—из УТТ Покачевского УБР, второй —из такой же транспортной организации только Урьевнефти. Это говорит о том, что за этой категорией рабочих нет настоящего контроля со стороны служб эксплуатации, безопасности движения периферийных транспортных организаций. Отправляя в город автомобили, они не интересуются, в каком состоянии прибывают водители, как используется государственная техника.

Служба государственной автоинспекции еще раз обращает внимание руководителей производственных объединений, крупнейших трестов, управлений на этот факт и настоятельно просят повысить контроль за использованием транспорта, усилить воспитательную работу среди водительского состава. Не должны гибнуть, получать тяжелые травмы пешеходы из-за того, что за рулем оказался нетрезвый человек, а порой и просто безграмотный!

И еще одна острейшая проблема — дороги. С трудом удается поддерживать транспортное обслуживание коммунально - бытовых предприятий при таком дефиците и качестве бетонок. Строим новые микрорайоны, а улицы наши в ухабах, без пешеходных переходов, тротуаров, иные и без освещения. Недостаточно автобусных остановок, а те, что есть, — не убираются, не ремонтируются.

Сейчас уже непригодны для проезда транспорта дороги от жилого городка СУ-14 до гормолзавода, в поселки Дивный и РЭБ флота нефтяников. В угрожающем состоянии дороги от СУ-909 до УТТ-2 и т. д. Это лишний раз говорит о том, что служба эксплуатации городских дорог не справляется со своими функциями.

Разумеется, одним нефтяникам трудно выполнять эту задачу. Значит надо привлекать другие производственные объединения, промышленные предприятия, строительные организации, кто действует в черте города и кто пользуется этими дорогами. Надо объединить средства, материалы и технику для этой цели, сделать так, как того требуют решения сессии городского Совета и его исполкома.

Затронем еще один вопрос — организацию ведомственных пассажирских перевозок. Хорошо, что многие предприятия нашли средства и, понимая дефицит автобусного парка городского пассажирского автохозяйства, доставляют своих людей на рабочие объекты и домой. Но плохо то, что каждое предприятие самовольно установило места сбора своих рабочих — на обочине дорог. Это мешает нормальной работе транспорта, создает напряженную обстановку на городских улицах.

Нужно оборудовать места сбора людей, поставив павильоны и указатели.

Ю. ЛИЩЕНКО,
начальник отделения ГАИ Нижневартовского отдела внутренних дел.

Репортаж

ПОДАРОК „ЗОЛОТОЙ РЫБКИ"

— Будешь капризничать, не пойдешь сегодня в бассейн, — говорит мама, и четырехлетний Сережа умолкает.

При воспоминании о бассейне глаза у мальчишки разгораются. Ни у кого нет такого бассейна, а в их садике есть. Правда, столько процедур нужно проделать прежде, чем окунешься в манящую воду...

Сначала необходимо раздеться и все аккуратно сложить в шкафчик, натянуть резиновую шапочку — и под душ. Приятно. Водичка теплая. Вот только мыло может попасть в глаза. Ага, сейчас придет на помощь лаборант Раиса Ивановна или медсестра Зинаида Алексеевна, а то разве успеют вымыться тринадцать мальчишек из Сережиной группы. Теперь надо пройти через специальную ножную ванночку. Ну вот! Снова опоздал! Саша и Олег уже опередили, уже входят в бассейн.

Сережа торопится, тренер Валентина Георгиевна делает замечание и помогает спуститься по лесенке в воду. Пока придут остальные, тренер велит посидеть. Но это нескучно. Можно еще раз осмотреть бассейн.

Все в голубом кафеле. Из окон льется свет, на подоконниках много цветов, на стене выложена цветными камешками золотая рыбка. На голове у нее корона. Их садик так и называется «Золотая рыбка».

Все мальчишки уже спустились в бассейн. Валентина Георгиевна командует:

—Взялись ручками за бортик. Вытянули ноги. Поболтали. Еще!

Как приятно болтать ногами! Летят теплые брызги, и такое впечатление, что вода тебя выталкивает.

— Теперь встаньте в круг. Будем перебрасывать друг другу мячик и посмотрим, кто у нас невнимательный.

Главное, не прозевать Бов Антоша зазевался, замечание получил. Тренер дает еще несколько упражнений.

Так хочется понырять, на кругу поплавать. Вон их сколько лежит: разноцветные, красивые. Но нельзя. Им сказали, что когда перейдут в подготовительную группу, тогда и разрешат. А разве они маленькие? Летом на море он, Сережа, нырял так глубоко и на резиновом крокодиле плавал.

— Достаточно, выходим! — командует тренер.

Ну вот, уже и закончили купание! Так не хочется выходить из воды. А сейчас снова под душ, насухо вытереться полотенцем, обсушить голову электросушилкой.

Сережа от удовольствия жмурится.

* * *

Бассейн в детском садике № 27 посещают ребята с четырехлетнего возраста. За купанием следят медсестра З. А. Чернявская и лаборант Р. И. Исгиндерова, занятия проводит тренер В. Г. Халтобина. Главная цель этих занятий — закаливание детей, укрепление мышц тела, развитие внимания. Ну а об удовольствии ребят и говорить не приходится.

Недавно в двадцать седьмом детсаде Могионгазстроя проводился областной семинар работников детских садов. Обсуждался вопрос о физическом воспитании детей.

Заведующая детсадом Екатерина Николаевна Гурьянова повела участников семинара в бассейн. Здесь как раз проходило занятие подготовительной группы. Его методика, доброжелательная атмосфера, сияющие восторгом глаза ребят произвели на экскурсантов хорошее впечатление.

Не в каждом садике такая роскошь. А в Нижневартовске только один пока детсад с бассейном.

Л. ЛЕЛЮШКИНА.



Японская фирма «Киото сэрамикку» завершила испытание первого в мире автомобиля с дизельным двигателем, основные узлы которого изготовлены из высококачественной керамики. Цилиндры, поршни и ряд других деталей выдерживают нагревание до 1700—1800 градусов по Цельсию, что позволило конструкторам отказаться от традиционной схемы охлаждения. Кроме того, испытания показали, что керамический двигатель на 20 процентов экономичнее конструкции из металла.

На снимке: общий вид автомобиля и его моторный отсек.

(Фотохроника ТАСС).

Читатель рассказывает

Концерт на буровой

Недавно в гостях у вышкомонтажников объединения Мегионнефтегазгеология в бригаде В. В. Бесоногова побывала концертная агитбригада Мегионского городского отдела культуры.

Хозяева тепло встретили концертную программу. Особенно понравились зрителям танцы «Подоляночка» и «Русский сувенир» в исполнении Алевтины Сковородниковой и Тамары Дроздовой, юмористический рассказ и басня, которые читала Людмила Рахманова. Запомнились лирические песни в исполнении Румаяны Фазиевой и Петра Чекиля.

В. ЕМЕЛЬЯНОВ,
председатель разведкома конторы.

Заседает интерклуб

С 1978 года существует городской интернациональный клуб «Самотлор». Сколько вечеров дружбы проведено за это время, сколько писем отправлено друзьям! Сейчас «Самотлор» насчитывает триста человек, его филиалы созданы во всех школах, в нефтегазодобывающих управлениях Нижневартовскнефть имени В. И. Ленина и Урьевнефть, в тресте Нижневартовскспецстрой, объединениях Нижневартовскнефтегаз и Сибнефтегазпереработка. Увеличилось число кружков по изучению иностранных языков.

Переписка ведется по сорока адресам. За границу идут полные дружелюбия письма. В них рассказывается о нашем советском образе жизни. А вместе с этим мы отправляем номера газет «Правда», «Комсомольская правда», «Пионерская правда». Язык газет правдиво и доступно расскажет о нашей стране.

Ответы, которые приходят в адрес клуба, мы зачитываем на заседаниях, вечерах интернациональной дружбы.

Но клуб не ограничивается перепиской. За два последних месяца мы отправили восемнадцать посылок со школьными принадлежностями ребятам Вьетнама, Лаоса, Кампучии. Особенно здесь постарались школьники из седьмой и восьмой школ.

Часто в «Самотлоре» проходят встречи, на которых выступают горожане, побывавшие за рубежом, представители ГДР, Чехословакии, Японии, работающие у нас в городе.

Т. ШУВАЕВ.

Редактор
Б. Н. СЫРПИН.

СПРАВКИ • ОБЪЯВЛЕНИЯ • СПРАВКИ

Бюро по трудоустройству приглашает:

в Нижневартовский горсовет ВДОАМ срочно — нештатных преподавателя по автоделу на числа лиц с высшим или средне-техническим образованием по автомобильной специальности. Занятия проводятся в свободное от работы время.

С предложением обращаться: ул. Мира, 78, ВДОАМ;

▲

в строительно-монтажное управление № 4 Нижневартовского строительно-монтажного треста № 1 п/о Нижневартовскнефтегаз — автокрановщиков, водителей автобуса (имеющих категорию Д), машинистов ямобура, газоэлектросварщиков, газорезчиков, слесарей-монтажников, слесарей-мотористов, слесарей-ремонтников, трактористов, электриков, дизелистов по обслуживанию сварочных агрегатов, электромонтажников, работников службы снабжения, начальника ПТО (180 руб.), мастеров, прорабов, нормировщика.

Жилье предоставляется по договоренности;

▲

в Самотлорское отделение Стройбанка — машинистку, телетайпистку, экономистов, инженеров (на время декретного отпуска);

▲

в Нижневартовскую центральную базу производственного обслуживания по прокату и ремонту электропогружных установок — термиста, строгальщика, токарей, электромонтеров по обслуживанию электрооборудования, слесарей - электромонтажников, слесарей-электриков по ремонту электрооборудования, слесарей по ремонту технического оборудования.

Предоставляется общежитие;

▲

в СМУ НГДУ Покачевнефть срочно — пиломаршиков, бухгалтера материального стола, старшего инженера отдела труда и заработной платы, инженера по технике безопасности, машиниста свабового агрегата, экономиста;

▲

на оптово-торговую базу промышленных товаров ура и-о Нижневартовскнефтегаз срочно — рабочих по ремонту мебели (можно по совместительству), аккумуляторщиков, слесарей, экспедиторов, слесарей - сантехников, электриков, водителей автокранов, художников, заместителя директора по строительству, главного энергетика-механика, рабочих по разборке товаров, электрогазосварщиков;

▲

в СМУ НГДУ Нижневартовскнефть им. В. И. Ленина срочно — машинистов автокранов КС-2561, машинистов трубоукладчика, водителей 1—3 классов, токаря-фрезеровщика 5 разряда;

▲

в мостоотряд № 69 — главного бухгалтера имеющего стаж работы в строительстве (оклад 200 рублей). Квартира предоставляется.

Обращаться: отдел кадров мостоотряда-69;

▲

в ремонтно-строительное управление НГДУ Белозернефть — маляров 4—5 разрядов, плотников 4—5 разрядов, слесарей-ремонтников 4—5 разрядов, электрогазосварщиков 4—5 разрядов (оплата сдельно -премиальная), мастера ПГС (согласно штатному расписанию).

Обращаться: РСУ НГДУ Белозернефть, остановка УТТ-7;

▲

в Нижневартовскую контору связи Главтюменьнефтегаза —электромонтеров линейных сооружений и абонентских устройств городской телефонной связи 3—5 разрядов; электромонтера станционного радиооборудования 3—6 разрядов, телефонистов междугородней телефонной связи, кабельщиков-спайщиков, электромонтеров электропитающих установок 4—5 разрядов; водителей, имеющих стаж работы не менее 2 лет, старшего механика автоколонны (оклад 145 руб.), машиниста экскаватора, водителей автопогрузчика;

▲

в Нижневартовское специализированное управление треста Уралтеплоизоляция срочно — секретаря-машинистку (оклад 85 руб.).

Одиноким предоставляется место в общежитии и прописка;

▲

в Нижневартовское специализированное управление треста Уралтеплоизоляция — срочно: бухгалтера материального стола (оклад 100 руб.), заведующую материального склада (оклад 100 руб.);

▲

в трест-площадку № 1 объединения Нижневартовскстрой — сварщиков, плотников-бетонщиков, штукатуров, монтажников, камнещиков, начальника отдела труда и заработной платы, бухгалтера-финансиста.

Одиноким предоставляется благоустроенное общежитие;

▲

на механо-комплектовочную базу срочно— старшего инженера-руководителя группы материально - технического снабжения, с окладом 180 руб., старшего инженера производственного отдела с окладом 165 руб., экономиста в группу материально - технического снабжения с окладом 120 руб;

▲

в Нижневартовское дорожное ремонтно-строительное управление срочно — газоэлектросварщиков 4—6 разрядов, машинистов автогрейдеров 5—6 разрядов, машинистов асфальтоукладчиков 6 разрядов, электриков 4—6 разрядов, машинистов автокранов 5—6 разрядов, водителей 1—2 класса, слесарей-ремонтников 4—6 разрядов, машинистов бульдозеров 5—6 разрядов, кочегаров (дипломированных), дорожных рабочих, стропальщиков, мастеров с окладом 150 руб.

Выплачивается районный коэффициент 1.7, трассовых 20%. Одиноким предоставляется прописка и жилье в благоустроенном общежитии, семейным — квартира в деревянном исполнении в течение года:

▲

К СВЕДЕНИЮ ПАССАЖИРОВ

(ВРЕМЯ СЛЕДОВАНИЯ ПОЕЗДА № 141—142 НИЖНЕВАРТОВСК — СВЕРДЛОВСК ПО ОСНОВНЫМ СТАНЦИЯМ СВЕРДЛОВСКОЙ ЖЕЛЕЗНОЙ ДОРОГИ)

ВРЕМЯ МОСКОВСКОЕ

п. 141 Нижневартовск — Свердловск			Основные станции	п. 142 Свердловск — Нижневартовск		
приб.	стоянка мин.	отправл.		приб.	стоянка мин.	отправл.
		22-20	Нижневартовск	2-45		
5-31	1-19	6-50	Сургут	17-55	1-47	19-42
16-15	35	16-50	Тобольск	8-43	30	9-13
20-40	42	21-22	Тюмень	4-23	40	5-03
4-44			Свердловск			21-33

На вокзале станции можно купить билеты по предварительной продаже: за двое — до пятнадцати суток в любой город Советского Союза.

А с прямой плацкартой (комостирование производится на месте) от станции Тюмени в Свердловска за 2 — 15 суток: от станции Москвы за 13 — 28 суток.

Касса оформляет билеты на обратную поездку со станции Сургута, Тобольска, Тюмени, Свердловска, Москвы за 2—45 суток.

ПОРЯДОК ПРИОБРЕТЕНИЯ БИЛЕТОВ ДЛЯ ГРУПП ПАССАЖИРОВ (ДЕСЯТЬ И БОЛЕЕ ЧЕЛОВЕК)

Письменные заявки на места в поездах принимаются от учреждений, предприятий и других организаций не менее чем за 18 суток до отправления поезда.

Заявка должна быть подписана руководителем предприятия и главным бухгалтером и заверена печатью.

Не менее, чем за 12 дней до отправления поезда организация должна выкупить билеты, оплатив их стоимость наличными деньгами, чеками или платежными поручениями с акцептом Госбанка. Иначе билеты по заявке поступают в общую продажу.

Если вы сопровождаете группу детей, в заявке должна быть указана дата обратного выезда.

Возврат денег по групповым заявкам производится в претензионном порядке через управление дороги (г. Свердловск, ул. Челюскинцев).

Меняется

двухкомнатная благоустроенная квартира (33, 46 кв. м, 5 этаж 13 мкр.) на две однокомнатные квартиры. Можно на однокомнатную квартиру в комнату на подселения, или в малосемейном общежитии.

Обращаться: 13 мкр. ул. Х-Мансийская, 37«б», кв. 48. после 18.30 или телефон 7-86-64, с 9 до 18 часов;

▲

две двухкомнатные квартиры (2 мкр. 28 кв. м, 2 этаж) и (5 мкр. 32 кв. м, 3 этаж, горячая вода) на четырехкомнатную в 1, 2, 5 мкр. 1 и 5 этажи не предлагать. или на трехкомнатную в г. Тюмени.

Обращаться: ул. Мира, 34«а», кв. 8. Телефон 2-07-53, после 18 часов;

▲

двухкомнатная благоустроенная квартира (8 мкр. 3 этаж, комнаты изолированы, 31 кв. м, есть горячая вода) на две однокомнатные, одну можно в деревянном доме.

Обращаться: ул. Нефтяников, 64, кв. 59;

▲

двухкомнатная квартира (11 мкр. комнаты изолированы) в г. Нижневартовске на равноценную в г.г. Челябинске, Златоусте, Миассе, Уфалее, Кыштыме, Копейске.

Обращаться: ул. Чапаева, 65, кв. 91 или пр. Космонавтов, 13, кв. 79;

▲

двухкомнатная квартира (29 кв. м, кирпичный дом) на равноценную в г. Белорецке Баш. АССР.

Обращаться: пр. Космонавтов, 17, кв. 54.

▲

двухкомнатная благоустроенная квартира (4 мкр. 2 этаж, комнаты изолированы) на две однокомнатные.

Обращаться: ул. М. Жукова, 6, кв. 4;

▲

двухкомнатная квартира (33,7 кв. м, 2 этаж в 16-ти этажном московском доме) в г. Нижневартовске на двух или однокомнатную в г. Чайковском Пермской обл., 4—5 этажи не предлагать.

Обращаться: ул. Мира, 50, кв. 8, после 17 часов;

▲

трехкомнатная квартира на двух и однокомнатную или комнату на подселении.

Обращаться: пр. Комсомольский бульвар, 16, кв. 51;

▲

двухкомнатная благоустроенная квартира (28,9 кв. м.) на трехили четырехкомнатную.

Обращаться: 13 мкр. ул. Х.-Мансийская, 35, кв. 43;

▲

трехкомнатная квартира (49,5 кв. м) на двух- и однокомнатную.

Обращаться: ул. Пермская, 3«а», кв. 99;

▲

трехкомнатная квартира (45.7 кв. м, комнаты изолированы) на двух и однокомнатную квартиры.

Обращаться: ул. М. Жукова, 10, кв. 303, общежитие № 8;

ВНИМАНИЮ ЗАКАЗЧИКОВ!

Дом быта старой части г. Нижневартовска (остановка «Речпорт») производит следующие виды услуг:

1. Пошив мужской верхней одежды: костюмов, брюк, покрытие полушубков.
2. Пошив женского легкого платья, пошив мужских сорочек.
3. Ремонт обуви.
4. Фотографирование.
5. Прием вещей в химчистку.
6. Реализует трикотажные изделия, картины, мужские ботинки.

Часы работы с 11-00 до 19-00. Выходной: воскресенье, понедельник.

В ателье «Пушинка» производится прием заказов на изготовление трикотажных изделий мужского, женского и детского ассортимента.

Также принимаются трикотажные изделия на ремонт и обновление.

Адрес ателье: ул. Мира, 5«а», (6 мкр.), часы работы: с 11-00 до 19-00, перерыв с 14 до 15, выходной: воскресенье, понедельник.

Водительское удостоверение № 032527, выданное на имя ШЕВЧЕНКО Александра Петровича, считать недействительным;

▲

Диплом Р № 345651, выданный 8 июня 1982 г. Луганским техникумом советской торговли по специальности товароведение и организация торговли промышленными товарами на имя ВОДОЛАЗСКОЙ Любови Демьяновны, считать недействительным.

▲

Аттестат № 482824, выданный 25 июня школой № 5 в 1977 году на имя ГОЩОВОЙ Ольги Анатольевны, считать недействительным.

В ОБЩЕСТВЕННОЙ ПРИЕМНОЙ ДЕЖУРЯТ:

13 мая — ЧИЖОВА Регина Викторовна— народный судья.

20 мая — ШИРЯЕВА Валентина Анатольевна — председатель райкома профсоюзов.

27 мая — ЗАВЬЯЛОВ Анатолий Николаевич — зам. начальника жилищно-бытового управления нефтяников.

9 июня — КАЙГОРОДОВ Михаил Васильевич — заместитель начальника городского отдела внутренних дел.

Прием ведется в помещении редакции «Ленинское знамя» с 17 до 18 часов.

Наш адрес: 626440, г. Нижневартовск, ул. Менделеева, 11 (1-й микрорайон).

ТЕЛЕФОНЫ РЕДАКЦИИ: редактор — 2-21-63, заместитель редактора и промышленный отдел — 7-29-82, 2-32-06; ответственный секретарь—7-88-50; отдел партийной жизни—7-29-87, 2-30-56; отдел информации — 7-28-40, 2-31-96, 6-15-27; отдел писем — 2-33-46; отдел иллюстрации и фотолаборатория — 2-30-56. ТЕЛЕФОНЫ ТИПОГРАФИИ: директор — 2-24-73, 7-27-19; через «Строитель» — 6-19-12; бухгалтерия —2-32-07; инженер-технолог — 2-32-08; общий — 2-32-12.

Нижневартовская типография управления издательств, полиграфии и книжной торговли Тюменского облисполкома Заказ № 5067, объем 1 п. л., тир. 2700.

ПРОЛЕТАРИИ ВСЕХ СТРАН, СОЕДИНЯЙТЕСЬ!

ЛЕНИНСКОЕ ЗНАМЯ

ОРГАН НИЖНЕВАРТОВСКОГО ГОРКОМА КПСС, ГОРОДСКОГО И РАЙОННОГО СОВЕТОВ НАРОДНЫХ ДЕПУТАТОВ ТЮМЕНСКОЙ ОБЛАСТИ

Издается с 4 сентября 1941 года ▲ № 90 (5330) ▲ ПЯТНИЦА, 7 мая 1982 г. ▲ Газета выходит ежедневно, кроме воскресенья и понедельника ▲ Цена 2 коп.

СЕГОДНЯ — ДЕНЬ РАДИО, ПРАЗДНИК РАБОТНИКОВ ВСЕХ ОТРАСЛЕЙ СВЯЗИ



СЛУЖИТ ПРОГРЕССУ

Изобретение радио, родиной которого является наша страна, — знаменательная веха в истории науки, техники, культуры. Оно оказало и продолжает оказывать огромное воздействие на материальную и культурную жизнь человечества.

В. И. Ленин прозорливо предвидел великое будущее радио и всемерно способствовал его становлению и развитию. В нем он видел могучее средство общения с массами, их идейно - политическое воспитание.

Благодаря неустанной заботе партии и правительства за годы существования Советского государства радио и телевидение получили всестороннее развитие. В нашей стране действует единая мощная система радиовещания и телевидения, которая активно участвует в решении задач коммунистического строительства, в пропаганде идей марксизма - ленинизма. Роль радиовещания, телевидения, телефонной и почтовой связи неуклонно растет.

Основными направлениями экономического и социального развития СССР намечена крупная программа дальнейшего развития и повышения качества работы средств связи в одиннадцатой пятилетке.

Сознавая важность для народного хозяйства и населения Нижневартовска услуг связи, наш коллектив стремится из года в год улучшать свою работу.

С апреля абоненты АТС-2 включены в зоновую связь и имеют автоматический выход на города Союза. В канун десятилетия Нижневартовска жители получили возможность смотреть вторую общесоюзную программу телевидения. Открыты междугородный переговорный пункт и отделения связи в двенадцатом и тринадцатом микрорайонах, идет подготовка и наладка телеграфного оборудования для включения отделений связи, предприятий и организаций города в единую телеграфную систему.

Встречая свой профессиональный праздник, коллектив городского узла связи перевыполнил план первого квартала второго года одиннадцатой пятилетки по тарифным доходам и объему продукции при снижении ее себестоимости. Лучших результатов добились коллективы городских отделений связи №№ 3, 11, 18, отдела доставки и сортировки письменной корреспонденции и печати, цех радиофикации.

В авангарде социалистического соревнования идут передовики производства бригадир телеграфистов Л. П. Соловьева, награжденная медалью «За трудовое отличие», начальник городского отделения связи № 16 В. И. Васильева, награжденная медалью «За трудовую доблесть», отличники социалистического соревнования Министерства связи СССР бригадир сортировщиков отделения перевязки почты Л. Н. Хухарева и начальник цеха радиофикации Н. Д. Королик, награжденные медалью «За освоение недр и развитие нефтегазового комплекса Западной Сибири», телефонистка междугородной телефонной станции В. А. Слишкина, начальник отделения связи № 7 З. Т. Смотрова и начальник отдела доставки и сортировки письменной корреспонденции и печати А. В. Лотарева, мастер связи инструктор междугородной телефонной станции В. П. Соколова и многие другие.

Перед связистами в 1982 году стоят ответственные задачи, над выполнением которых они упорно работают и в трудных условиях стараются обеспечить город средствами связи.

Ю. ВОЛИГОВ, начальник городского узла связи.

На Нижневартовском радиотелевизионном передающем центре продолжается монтаж и настройка радиотелевизионного оборудования.

С выходом на проектную мощность увеличится зона устойчивого приема сигнала в цветном изображении.

На снимке: инженер ремонтно-профилактической группы Александр Гусаков; антенщик Владимир Новиков, дежурный электромеханик Нина Быкова за настройкой аппаратуры.

Фото Ю. ФИЛАТОВА.

Идет неделя боевой славы

ВЕРНЫ ПАМЯТИ

Программу пяти месяцев выполнила бригада Александра Ивановича Тамплова из первого Нижневартовского вышкомонтажного управления. При задании четыре она построила пять буровых установок на новых кустах.

Отличного результата добилась и комсомольско-молодежная бригада А. М. Огнесяна вставшая на вахту ударного труда в честь XIX съезда ВЛКСМ и построившая с начала года четыре станка.

Коллектив управления досрочно завершил выполнение месячной программы, передав проходчикам 62 установки. Все — с первого предъявления.

В том, что наше предприятие стало отраслевой профессиональной школой, постоянно лидирует в социалистическом соревновании, большая заслуга и ветеранов отрасли, участников минувшей войны вышкомонтажников А. П. Воинова, В. А. Наумова, И. А. Оборина, электросварщика П. К. Фоменко, машиниста дизельной электростанции А. П. Штырдо. Первые начали среди своих боевых товарищей, павших на полях сражений, они и сегодня добросовестно работают, учат молодых ребят не только мастерству своего ремесла, но и жить честно, по-коммунистически.

Л. ДЕНИСОВА.

ПОЛУГОДОВОЙ — ДОСРОЧНО!

Отличными трудовыми успехами встречает день Победы бригада мастера, ветерана Великой Отечественной войны, офицера запаса П. Г. Казачкова из Варьеганского бурового управления. Она досрочно выполнила полугодовой план. Сегодня на счету проходчиков П. Г. Казачкова свыше 17000 метров глубоких скважин, что на 6500 метров больше графика.

Среди вахт в социалистическом соревновании за наибольший вклад в ускорение добычи миллиона тонн тюменской нефти лидируют смены бурильщиков А. Г. Окунька и В. М. Гаршева.

О. НАЛЕЖДИНА.

НАЧАЛСЯ РЫБНЫЙ ЛОВ

У рыбаков Корликовского промхозотделения горячая пора — идет отармленный лов. Бригада Б. Е. Кучина отправила первые двадцать пять центнеров рыбы на засолочные пункты. «Сейчас каждый час каждый день дорог. И от каждого члена бригады зависит выполнение и перевыполнение плана, — говорит Кучин. Хорошо трудятся члены бригады А. И. Ватлалия, И. А. Прасин.

М. АЛИМБЕКОВ.

острый сигнал

БЫЛА СТОЛОВАЯ — НЕТ СТОЛОВОЙ

Нижневартовскстрою нужны были рабочие. Срочно. Они прибыли. Для их питания временно передали не сданную в эксплуатацию трестом-площадкой № 3 столовую. Отличную столовую на 120 посадочных мест на первом этаже девятиэтажного дома по улице Спортивной, 15. С отменным современным кухонным оборудованием.

Сегодня помещение столовой невозможно узнать: разбитое, уничтоженное, разворованное оборудование: побиты стекла окон, сняты с петель двери и оконные рамы; уничтожена внешняя проводка освещения; местами снята облицовочная плитка, нарушены сантехприборы и т. д.

Кто виноват? Мы считаем, что руководство треста площадки № 3 и производственного объединения Нижневартовскстрой, которые после ухода рабочих из столовой не только не проявили инициативу об обеспечении охраны помещения, но и не приняли должных мер до сего дня.

Столовой и сегодня нет. Единственная в одиннадцатом микрорайоне точка питания, которой бы хватило для обслуживания жителей еще двух микрорайонов, начнет работать не скоро.

Оборудование стоимостью в несколько тысяч рублей превращено в лом. На ремонт столовой и оплату рабочим потребуется еще не одна тысяча рублей. Да где-то нужно взять новое оборудование — тоже за немалую сумму.

Государству нанесен ущерб. Мы уверены, что народный контроль города, служба прокуратуры не оставят без внимания факт бесхозяйственного отношения к социалистической собственности.

А. МАГАРАМОВ, депутат горсовета.

В. РОМАНОВ, корреспондент газеты «Ленинское знамя».

ИДЕОЛОГИЧЕСКАЯ РАБОТА

СОБРАЛИСЬ НА ЗАНЯТИЯ СТРОИТЕЛИ

Во всех школах партийного, комсомольского просвещения и экономического образования треста Индустрстрой прошли занятия, где вышли разбор докладов т. Н. Брежнева на XXVI съезде профсоюзов СССР.

Изучение данной темы дало возможность пропагандистам еще раз показать, что в единстве действий партии, государства и профсоюзов коллективов успеха дела коммунизма.

На занятии в вечерней школе рабочей молодежи в аппарате треста Индустрстрой слушатели узнали, как собственно с первичной партийной организацией треста и администрацией объединенный постоянный комитет совершенствует организацию социалистического соревнования, решает задачи, исходя из требований сегодняшнего дня.

Отвечая докладу на призыв партии усовершенствовать добычу одного миллиона тонн тяжелой нефти в сутки, дорожники строительного управления № 920 обратились ко всем подразделениям треста выйти со встречной инициативой: обеспечить в одиннадцатой пятилетке, к 7 ноября 1983 года, досрочный ввод 1000 километров автомобильных дорог для освоения нефтяных месторождений Нижневартовского района. Партийный комитет, профсоюзная организация, дирекция управления поддержали почин, его поддержали коллективы подразделений треста.

Рассказывая вопрос — в центре внимания — повышение производительности труда в весенний период, составить график выезда на земельные участки.

О преимуществе бригадного подряда говорилось и на занятиях в школе основ марксизма-ленинизма в СУ-920 у руководителя В. П. Шварковой. Так, слушатель Л. А. Бирюкова убедительно доказала эффективность этого метода: за первый квартал бригада Ю. С. Павлова и В. М. Пойкова выполнила полнова плана строительно-монтажных работ. Рассказали и о том, как работает профсоюзная организация СУ-920 по укреплению трудовой дисциплины, о работе товарищеского суда. В результате их активной деятельности удалось значительно снизить количество нарушений.

Пропагандисты еще раз убедительно показали слушателям, что речь Леонида Ильича Брежнева на съезде профсоюзов — вдохновляющая программа борьбы за успешное выполнение решений XXVI съезда КПСС. И все усилия партийной, профсоюзной, комсомольской организаций треста будут направлены на выполнение производственных планов и социалистических обязательств, второго года одиннадцатой пятилетки.

В. СТРЕЛКОВА,
заведующая кабинетом политического просвещения треста Нижневартовскнефтеразведка.

△ △ △

ПЕРЕД ОКОНЧАНИЕМ УЧЕБНОГО ГОДА

Прошел городской семинар-практикум для секретарей партийного бюро производственных объединений. Инструктор-организатор В. П. Борщевик.

«Борьба за ослабление угрозы войны, обуздание гонки вооружений — стержневое направление внешнеполитической деятельности КПСС и Советского государства — было темой занятия пропагандистов школ «Коммунист» и «Политическая борьба на современном этапе». Вопросы внутренней и внешней политики КПСС с интересными докладами выступили заведующие партшколами Нижневартовска, секретарь горкома КПСС Т. Г. Агафонов и Т. Г. Ситникова и Т. С. Подгорненко.

Рекомендации по теме «Совершенствование хозяйственного механизма — важное средство успешной реализации экономической политики дала преподаватель методического совета объединения Нижневартовского нефтегаза Г. Г. Бушко.

* * *

Такой же семинар-совещание в п. Излучинск провели для пропагандистов партийного и экономического образования трудящихся.

Лекцию «Феномены сознания: проблемы познания» прочитал кандидат философских наук МГУ Э. В. Ильенков. О выполнении плана первого квартала нефтяниками Самотлора рассказала председатель совета пропаганды Г. Е. Кровко и Н. М. Шишкина, член методсовета по экономическому образованию К. И. Дорошенко.

А. ЕВДОКИМОВА.

◆ ИДЕТ НЕДЕЛЯ БОЕВОЙ СЛАВЫ

И сегодня в строю...



И. А. Маркин на встрече с будущими рабочими, учащимися профессионально-технического училища № 113.

(Фотохроника ТАСС).

Иван Алексеевич Маркин бригадир слесарей ленинградской прядильно-вязальной фабрики «Рабочий», — один из тех, кто отшагал дорогами войны с ее первых месяцев до последнего дня.

Когда закончилась военное лихолетье, солдат вернулся в родной Ленинград. На гимнастерке гордости ордена Славы всех трех степеней, орден Красной Звезды, медаль «За отвагу».

Все послевоенные годы бывший артиллерист И. А. Маркин — на трудовом посту. У него масса общественных дел. Иван Алексеевич — член партийного комитета предприятия, он часто встречается в профессионально-техническом училище с будущими рабочими.

За годы мирного труда и боевым наградам солдата добавились награды трудовые, и среди них — орден Октябрьской Революции.

◆ ВОСПИТАНИЮ — КОМПЛЕКСНЫЙ ПОДХОД

РЕЗЕРВ НА ВЫДВИЖЕНИЕ

Партийная, профсоюзная организации и администрация производственного объединения Сибнефтегазпереработка главное внимание в работе с инженерно - техническими кадрами уделяют как повседневному созданию резерва на выдвижение.

В резерве 280 человек, двенадцать из них выдвинуты в течение года на вышестоящие должности. Это В. К. Романов, ныне главный инженер Локосовского газоперерабатывающего завода, А. А. Мартин — главный инженер Новокуйбышевской базы производственно - технического обслуживания и комплектации, М. Д. Казьмин — директор этой базы, Ю. М. Рудков — директор Южно-Балыкского газоперерабатывающего завода и другие товарищи.

По номенклатуре предприятий состоит в резерве 265 работников, пошли на выдвижение 98 человек.

Все зачисленные в резерв учатся. На курсах повышения квалификации при Азербайджанском институте нефти и газа, Латвийском межотраслевом институте обучено одиннадцать инженеров - технических работников, при Минском автомобильном учебно-курсовом комбинате — шестнадцать.

На всех наших предприятиях созданы курсы целевого назначения, на которых без отрыва от производства обучаются все, кто зачислен в резерв. В программу обучения включены вопросы управления производством, научной организации труда, экономики, трудового законодательства, вопросы работы с кадрами, государственного договорного дела.

Работники, состоящие в резерве, замещают должности главных специалистов, руководителей, когда те уходят в отпуск или выезжают в длительные командировки. Кроме того, их направляют на родственные предприятия для обмена опытом, а затем приглашают на заседания технических советов. Пусть отчитаются, расскажут, как повышают свой деловой кругозор, квалификацию.

На заседаниях технических советов держат отчеты начальники отделов кадров предприятий о ходе выполнения плана по обучению резерва. Неплохо отчитались об этом начальники отделов кадров Южно-Балыкского и Нижневартовского газоперерабатывающих заводов и управления по транспортировке газа.

В конце прошлого года на всех предприятиях работали аттестационные комиссии, они заслушали отчеты начальников отделов кадров о выполнении ими личных творческих планов. По рекомендациям аттестационных комиссий в списки резерва зачислены 24 человека.

Благодаря хорошо подготовленному резерву сейчас все руководящие должности высшего и среднего звена, должности главных специалистов замещены специалистами с высшим образованием соответствующего профиля, с достаточным опытом работы. Новые предприятия — Локосовская дожимная компрессорная станция, Сургутский газоперерабатывающий завод, управление по транспортировке газа и жидких углеводородов — укомплектованы инженерно-техническими кадрами из своего резерва, а лишь всего на сорок два человека увеличилось в объединении число инженерно-технических работников.

В результате более продуманного использования инженерно - технических кадров общая их численность к сравнению с 1980 годом сократилась на два процента и составляет 98 процентов к общей численности работающих.

Не все вопросы еще решены. На инженерно-технических должностях работают 70 практиков — из базах комплектации, в автотранспортной конторе. Весомы практиков по рекомендациям аттестационных комиссий поступили на учебу в вузы и техникумы.

Подбор, расстановка и воспитание кадров — в центре внимания партийного комитета. На его заседаниях были заслушаны отчеты начальника автотранспортной конторы А. П. Бухалова, начальника ремонтно - строительного управления Н. Н. Зайцева, директора базы производственного технического обслуживания и комплектации Н. П. Кастерина. Были вскрыты серьезные просчеты в идейно-воспитательной работе, дан руководителю по решению партхома основательный урок. Сейчас дело воспитания кадров в этих трудовых коллективах поставлено на должную высоту.

Ежемесячно во всех подразделениях проводятся идеологические планерки, на них начальники цехов, участков докладывают о состоянии работы с кадрами. В этом же направлении действует и совет директоров, на его заседаниях рассмотрен вопрос об улучшении работы с резервом на выдвижение. Примером служит Нижневартовский газоперерабатывающий завод, который стал кузницей кадров газопереработчиков.

Партком намечает в этом году провести в жизнь следующие мероприятия: повысить квалификацию 984 рабочим и инженерно - техническим работникам, сократить на 25 человек число практиков на инженерно - технических должностях, увеличить резерв на выдвижение до 350 человек, усилить работу по идейно-политическому, трудовому и нравственному воспитанию газопереработчиков.

М. ШЕВЕЛЕВА,
заместитель секретаря партхома производственного объединения Сибнефтегазпереработка.

7 МАЯ — ДЕНЬ РАДИО. ПРАЗДНИК РАБОТНИКОВ ВСЕХ ОТРАСЛЕЙ СВЯЗИ



МОСКВА. Изобретение радио, родиной которого является наша страна, — знаменательная веха в истории науки, техники, культуры. Оно оказало и продолжает оказывать огромное воздействие на материальную и культурную жизнь человечества.

В нашей стране действует единая мощная система радиовещания и телевидения, которая активно участвует в решении задач коммунистического строительства, в пропаганде идей марксизма-ленинизма, является важнейшим средством повседневной массовой информации о событиях в нашей стране и за рубежом, служит благородным целям мира и справедливости, укреплению мира и разрядки, установления доверия и взаимопонимания между народами.

В Политехническом музее в залах «Радиоэлектроника и связь» развернута экспозиция, рассказывающая об изобретении радио, о первых аппаратах беспроводной связи и современных достижениях в области радио, телевидения и связи. Посетители знакомятся с первыми приемниками, фотографиями, современной радио-и телетехникой. На стендах демонстрируются системы спутниковой связи.

У действующих стендов и макетов учителя проводят занятия по физике, электрорадиотехнике.

На снимке: учащиеся Серуховского СПТУ Алевтина Родионова и Наталья Голованова показывают новых телезвезд в зале Политехнического музея.

Фото А. МОРКОВКИНА, (Фотохроника ТАСС).

ГАЗЕТЕ ОТВЕЧАЮТ

На статью «МЕТАЛЛО — ВТОРУЮ ЖИЗНЬ», опубликованную в «Ленинском знамени 14 апреля 1982 года, ответы прислали начальник строительно-монтажного поезда № 227 Б. Волошин:

«Нареканиям упущение. В первом квартале отгружено и сдано 25 тонн металлического лома, на шесть тонн больше плана.

Заведующая редакцией, что план сдачи металлолома 1982 года будет выполнен.

* * *

Начальник Варьеганнефтегеофизразведка Ю. Денисенко:

«Статья обсуждена в коллективе. По управлению издан приказ, разработаны мероприятия, направленные на улучшение учета, хранения и сдачи лома. На заседании парткома будет заслушан отчет заместителя начальника управления Н. И. Сазанова о ходе выполнения плана сдачи черного и цветного металлолома».

* * *

Заместитель управляющего третьим Запсибнефтеавтоматика А. Вдовин:

«Разработаны дополнительные мероприятия по выявлению и использованию резервов сбора лома цветных металлов. В этом году дело поправилось. Сдано металлолома 155 килограммов, что превышает квартальный план на девятнадцать процентов.

* * *

Директор Нижневартовского предприятия электрических сетей Б. Г. Мамонов на статью «ВАГОН ПОСТАВЛЕН ПОД РАЗГРУЗКУ», опубликованную в № 58 «Ленинского знамени».

«Чтобы ускорить разгрузку вагонов, мы создали бригаду, которую обеспечили необходимой техникой. Для выгрузки трансформаторов направлены четыре трактора. В результате принятых мер обработка вагонов ускорилась в два раза.

ШКОЛА И ЖИЗНЬ

ДЕТИ ВЫБИРАЮТ ПРОФЕССИЮ

Обществу не безразлично, насколько оптимально выберет профессию каждый выпускник школы. Ведь человек будет работать с максимальной отдачей в том случае, если он найдет свое призвание. Поэтому помогать в наши дни так остро стоит вопрос о профессиональной ориентации подростков.

С учетом этого строит работу и Дом пионеров. Четырнадцать кружков: фото, резьбы по дереву, вязания, авиамодельный, кройки и шитья, пишущих, драматический помогают через увлечения ближе подойти к будущей профессии. Возраст ребят, посещающих кружки, как раз такой, когда они хотят как можно больше узнать о разных специальностях. Да и беседы: «Выбор профессии — выбор будущего», «Все профессии нужны, все профессии важны», «Творим хорошего настроения» (рассказ о работниках службы быта), «Всегда в пути» (о профессии шофера), «Искусство моделирования одежды», «Старые вещи вы работаете руки», «Гимн призванию в профессии нашего края» и другие — служат этому же.

Интересно проходит встреча-конкурс «А, музыка, дождик!» Его организовали профессионалы сферы обслуживания. Девочки демонстрировали прически, создавшиеся своими руками модели детской одежды, показывали приемы макияжа и кулинарии, консультировали по выбору одежды с учетом роста, особенностей внешности.

В период недели «Театр и дети» ребята познакомились с истоками театрального искусства, со знаменитыми актерами нашей страны, узнали, где можно приобрести эту специальность, в драмкружковцы показали спектакль, отрывки из сказок.

Одна из форм профессионального просвещения — экскурсии. Наши ребята побывали у своих шефов — в Омском строительно-монтажном управлении № 2 и во втором управлении технологического транспорта, где познакомились с различными строительными профессиями и специальностью шофера. Последней ребята и комбинат бытовых услуг, где встретились с модельерами, шоферами, которые рассказали о своих профессиях. Съездили дети на Самолюр к буровикам, увидели немало слесарей и вахтовиков, которые рассказали о нелегкой, но интересной профессии. На вопрос школьников-затейников на вопрос: «Почему вы выбрали этот кружок?» Вразнобой высыпали ответы ребят: «Здесь много интересного, всего, пожалуй, не перечислишь», — так отвечали ребята кружка массовой затейной, не связаны с прямым выбором конкретной профессии, но они необходимы для будущих воспитателей вожатых, воспитателей, учителей, работников культуры и для представителей других профессий, потому что занятия помогают гармоничному развитию личности.

Работа по формированию у школьников правильного сознательного выбора профессии будет намного эффективнее, если к ней будут привлечены родители. Влияние родителей и родственников на выбор профессии детьми проходит по двум направлениям.

Во-первых, родители нередко руководят развитием интересов ребенка. Одни родители наблюдают на развитие интересов своих детей, направляют, пытаются активно повлиять на выбор. Другие побуждают детей к выбору профессии, руководствуясь не столько их склонности, сколько представлениями о престижности и привлекательности профессий. Третий вообще не вмешивается и не интересуется выбором профессии своего ребенка.

Вернемся вновь к результатам проведенного анкетирования школьников. В анкету мы включили такие вопросы: «Как родители относятся к избранной тобой профессии?», «Одобряют ли папа и мама твой выбор кружка?».

Радостно отметить, что подавляющее число родителей положительно относятся к занятиям в кружках. Привезут типичные ответы ребят: «Мама сама шила игрушки и мне всегда советовала», «Маму работать воспитателем в саду и научу детей делать забавные игрушки. Сначала мама говорила: «Это время тратишь», но когда увидела мои первые работы, то стала другого мнения».

Не есть в другие ответы которые вызывают беспокойство. «Ах, терпеть их не могу не выйдет, я занимаюсь в кружке для себя, поэтому что интересно. Я еще не выбрал профессию, мама хочет, чтобы я стал инженером, а я не хочу».

«Я мечтаю быть актером или воспитателем. Моя мама хочет, чтобы я пошел в вечернюю учащуюся. Мои родители не обращают внимания, куда я хожу, их это не волнует».

Из всех опрошенных ребят мы получили девять противоположных ответов. А на вопрос: «Интересуются ваши родители, чем занимаетесь вы в кружке?» — положительно ответили только три кружковца, из восьмисот с лишним опрашиваемых.

Ребятам предлагался еще один вопрос: «Кто тебе помог выбрать кружок?». И только

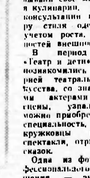

их можно ввести перед бороздованием или окучиванием, но только четверть необходимой дозы.

Можно использовать комплексные удобрения — нитрофоску, огородную смесь (имеются в продаже в хозяйственных магазинах, даны применения написаны на пакетах).

Когда будет достигнет высоты [illegible] сантиметров, надо начинать. На участке [illegible] является сорняки.

Убирать в палец должно проводить со сентября. Картофель перед закладкой [illegible] необходимо [illegible] сушить, перебирать.

А. ТЮТЮНОВА, старший агроном.

СОВЕТЫ ОГОРОДНИКАМ

Картофель со своего участка

Чтобы урожай картофеля был богатым, вносят не менее двадцати-сорока центнеров навоза на один гектар земли и минеральных удобрений: мочевины или аммиачной селитры 4 центнера, суперфосфата 3,5 центнера, хлористого калия 1,5 центнера и калийной соли 4 центнера.

Проращивание — наиболее распространенный, высокоэффективный и обязательный агротехнический прием предпосадочной подготовки клубней. Он успевает появление всходов, способствует более быстрому развитию растения.

Световое проращивание (при естественном освещении). Рассортированные картофель раскладывают на сухую слоем в два—три клубня или 50 килограммов на квадратный метр и оставляют дней на 35 при температуре 8—14 градусов. Можно и так: температура в течение десяти дней—18—20 градусов, а потом снижается до 10—12 градусов.

У проращенного высажу клубни образуется прочный зеленый росток длиной один два сантиметра. При посадке у таких клубней уже на пятый день появляется мощная корневая система.

Резки клубней. Высаживать клубни весом более 80 граммов нецелесообразно. В резку на сеялке их разрезают по

КАК ЖИВЕШЬ, ОБЩЕЖИТИЕ?

КОГДА ЗАГОРАЕТСЯ В ОКНАХ СВЕТ

Днем мы добываем нефть и [illegible] строим город, воспитываем детвору, а вечером находим занятие по душе, чтобы жилось еще увлеченнее и интереснее.

В общежитии № 5 треста Нижневартовскдорстрой не бывает скучно никому, потому что организация досуга в центре занят воспитателей Н. И. Чинаховой и О. М. Ульяной, заведующей Н. М. Рябухиной, членом совета общежития М. Шейбах, Т. Садыковой, Г. Михайловой, Т. Шумилиной и других ребят тоже.

Кино у нас любят все, но не у многих есть возможность купить билет — днем на работе, но а вечером при наплыве желающих это совсем непросто. Все проблемы улетучились, когда мы смогли смотреть фильмы прямо в актовом зале. Постарались активисты общежития. При киносеансе зал полон, да и кому это захочется сидеть в комнате, если внизу идет прекрасная картина.

А еще, какое же общежитие без вечеров. Они бывают разные: вечера отдыха, тематические.

Особенно хорош был пушкинский вечер, организованный клубом «Лира». «Я помню чудное мгновенье», —звучали проникновенные строки. Чувства хорошие и искренние всколыхнули они в наших душах. Тонким лиризмом пронизан был весь вечер. А другой, будто в противовес ему, получился шумным, смешным. Девизом его стали слова: «И тот, кто час провел без смеха, тот даром время потерял».

Ни тени грустиночки не было ни на одном лице. Впрочем, такой же дух хорошего веселья царит во время всех вылазок на природу и рыбную ловлю. Как правило, в эти дни мы очень хорошо отдыхаем. Возвращаемся опьяненные запахом чистого лесного воздуха.

Вот так мы живем. Интересно, правда? Но общежитие есть общежитие, и порой здесь собираются очень разные люди, находятся среди них и любители поскандалить.

Впрочем, сейчас они уже хорошо усвоили, что им не даст разгуляться народная дружина, действующая при общежитии. Командир И. Д. Дубняк и его ребята не оставят безнаказанным ни одно нарушение. Пусть хулиганы научатся считаться с другими, жить, как они.

...И снова наступает вечер. Вспыхивают светом окна нашего большого дома. Здесь у нас начинается новая, вечерняя жизнь.

Н. ИСУПОВА,
жилец общежития.

◆ СПОРТ ◆ СПОРТ

СОРЕВНУЮТСЯ ШКОЛЬНИКИ

Двадцать шесть команд приняли участие в первенстве по баскетболу среди учащихся седьмых-восьмых классов в зачет школьной спартакиады. Соревнования проходили в двух подгруппах. В финал вышли команды мальчиков школ №№ 7, 8, 5, 10 и девочек — школ №№ 14, 5, 4, 6.

Первое место среди мальчиков заняла команда седьмой школы, у девочек—четырнадцатой школы.

Г. АНТОНЮК,
главный секретарь соревнований.

* * *

Закончились очередные соревнования в зачет Всесоюзных детских спортивных игр «Старты надежд». 26 классов победителей внутришкольных соревнований состязались в прыжках в высоту с разбега. По группе четвертых-пятых классов победителем стала восьмая школа. По группе шестых-седьмых классов победила команда четырнадцатой школы.

После трех видов спорта — лыжные гонки, гимнастика, прыжки в высоту — по группе четвертых-пятых классов лидирует пятая школа, по группе шестых седьмых классов — одиннадцатая школа.

А. ВИЛЬ,
главный судья соревнований.

ТЕАТРАЛЬНАЯ АФИША

ВСТРЕЧАЯСЬ С ВАМИ



С 15 по 23 мая в Нижневартовске будут проходить гастроли Тобольского драматического театра. На предстоящую встречу с Севером театр привезет лучшие спектакли своего репертуара.

Остросоциальной, современной трагедией можно назвать спектакль по пьесе А. Гельмана «Наедине со всеми». Героев спектакля — семью Голубевых постигла трагическая катастрофа, выясняя причины и следствия которой, они остаются наедине со всем зрительным залом, который становится невольным участником и судьей происходящих событий.

Обращаясь к теме войны в спектакле «Отпуск по ранению», театр прослеживает судьбы тех мальчишек и девчонок, которые в свои девятнадцать лет отдали жизнь за наш сегодняшний день. «Я убит под Ржевом» — эти строчки из стихов Твардовского вполне можно отнести к герою спектакля Володьке Канаеву, у которого война отобрала безмятежность молодости, дав взамен раннюю мудрость и боль от невысказанной любви.

С героями лирической комедии «Игра воображения» происходят события, на первый взгляд, совсем не комедийные: семью покидает жена. Она предпочла своему милому чудачку-мужу более молодого, более перспективного и более «современного» мужчину — тут, пожалуй, не до смеха! Но это как взглянуть на ситуацию?! Так и герои этой истории, пересилив в себе обиды и простив друг другу грехи, обретают в себе нечто новое...

В жанре музыкальной комедии решен спектакль по пьесе французского драматурга Э. Ростана «Романтики». Это спектакль о волшебной силе театра, где поэтический вымысел более реален, чем привычная проза бытия. Невероятные приключения, которые выпадают на долю молодых влюбленных и их отцов — здесь и похищения, и дуэль, и ссоры, — все это происходит по воле бродячего актера Страфореля.

Маленькие северяне могут посмотреть три детских спектакля. В музыкальном спектакле «Том Сойер» ребята встретятся с полюбившимися героями Марка Твена.

Сказка «Котенок на снегу» поведает историю маленького рыжего котенка, которому дружба помогла превратить лютую зиму в цветущую весну.

Герои сказки «Жила была Сыроежка» смелая Сыроежка и ее друзья Масленок и Рыжик выходят на бой с лесными поганками и злым Мухомором. Спектакль рассказывает о том, как настоящая дружба помогает преодолевать все препятствия.

Эти спектакли вы можете посмотреть во Дворце культуры «Октябрь» и ДК «Юбилейный».

А. ДРИЖД,
зав. литературной частью.

Танцуйте бальные танцы

В Доме культуры «Юбилейный» прошел смотр-конкурс, посвященный окончанию учебного года в школе бальных танцев (руководитель Т. Ф. Гашина).

Двадцать пар исполнили вальс, танго, твист — всего двенадцать танцев. Возраст участников от восьми до двенадцати лет.

После смотра был сделан отбор в подготовительную группу бального танца, ансамбля «Весна» (руководитель Т. С. Кузнецова). Ансамбль этот известен у нас в области. Не раз занимал призовые места в различных конкурсах различного ранга.

Учебный год окончен. Но, как и в обычных школах, 1 сентября занятия начнутся вновь.

Школа бального танца откроет свои двери всем желающим.

Л. КУРБАТОВА.

ВНИМАНИЮ ПОДПИСЧИКОВ!

В магазин «Книги» поступили очередные тома следующих подписных изданий: В. И. Ленин, т. 40—43; Общая органическая химия, т. 1; Артоболевский, Механизмы в современной технике, т. 6—7; Вибрации в технике, т. 6; Энциклопедический словарь медицинских терминов, т. 1; Выготский, т. 1; Библиотека пионервожатого, т. 6; Барто, т. 2; Библиотека мировой литературы для детей, т. 22(4), 38; Бубенов, т. 2—3; Достоевский, т. 23, Злобин, т. 3—4; Каверин, т. 5; Кешоков, т. 4; Марков, т. 1—2; Медынский, т. 2—3; Михалков, т. 4; Некрасов, т. 2; Полевой, т. 2; Проскурин, т. 2; Симонов, т. 7; Л. Толстой, т. 9; Тургенев, т. 8; Хемингуэй, т. 1; Шоу, т. 6; Г. и С. Васильевы, т. 1; Режиссерские экземпляры К. С. Станиславского, т. 2.

Напоминаем вам, что срок хранения очередных томов два месяца. По истечении срока хранения книги выставляются в свободную продажу и претензии не принимаются. Просим вас заранее предупреждать работников магазина о ваших длительных отъездах.

И. МАЛАХОВА,
продавец.

КУДА ПОЙТИ В ПРАЗДНИЧНЫЕ ДНИ

Восьмого мая в клубе имени 50-летия ВЛКСМ в 16 часов чествование ветеранов войны «Солдатский мирный огонек», в «Октябре» в 19 часов концерт самодеятельных коллективов Дворца культуры, посвященный Дню Победы. В Доме культуры «Юбилейный» в 12 часов утренник для детей «Мы помним имя твое», в 14 часов вечер, посвященный участникам Великой Отечественной войны.

Девятого мая в клубе имени 50-летия ВЛКСМ в 12 часов концерт коллективов детской художественной самодеятельности, в 13 часов в «ОКТЯБРЕ» театрализованное представление для ветеранов войны «Они отстояли весну». В 12 часов в Доме культуры «ЮБИЛЕЙНЫЙ» начнется детский утренник «Пуль не считая, землю спасая, бил врагов солдат». В 19 часов в концертно-танцевальном зале—«огонек» для ветеранов войны.

Редактор Б. Н. СЫРПИН.

БЮРО ПО ТРУДОУСТРОЙСТВУ ПРИГЛАШАЕТ:

и городское отделение Стройбанка — бухгалтеров, инженеров, экономистов, секретаря-машинистку;

▲

я строительно-ремонтное управление урса п-о Нижневартовскнефтегаз — пилорамщика, электрика 4—5 разрядов, механиков (оклад 160—175 руб.), прорабов (оклад 180 руб.), мастеров (оклад 150 руб.).

Одиноким мужчинам предоставляется благоустроенное общежитие.

Обращаться в бюро по трудоустройству: ул. Нефтяников, 1«а», в. 48.

Меняется

трехкомнатная квартира (2 этаж, газ, горячая вода) в г. Нижневартовске по адресу: 60 лет Октября, 5«б», кв. 26 на равноценную или двухкомнатную в г. Свердловске.

Обращаться: ул. Мира, 76, кв. 25, после 18 часов;

▲

срочно трехкомнатная квартира в г. Нижневартовске на однокомнатную в г.г. Баш АССР Октябрьском, Белебее, Приютове, пос. Серафимовка.

Обращаться: ул. Менделеева, 16«а», кв. 33.

▲

трехкомнатная квартира (46 кв. м. балкон, горячая вода) в г. Нижневартовске на трех- или двухкомнатную в г.г. Свердловске, Челябинске, Уфе, Октябрьском, Нефтекамске, Салавате, Ишимбае.

Обращаться: ул. Менделеева, 18-87.

▲

трехкомнатная квартира в г. Темиртау Карагандинской обл. на равноценную в г. Нижневартовске.

Обращаться: ул. Чапаева, 69, кв. 115;

▲

однокомнатная квартира на двухкомнатную в 1—2 мкр.

Обращаться: ул. Менделеева, 6, кв. 59, после 18 часов;

▲

однокомнатная благоустроенная квартира (18 кв. м. 4 этаж, балкон) в г. Стерлитамаке Баш. АССР и комната на подселении (14 кв. м. 2 этаж) в г. Нижневартовске на двух- или трехкомнатную в г. Нижневартовске.

Обращаться: ул. Мира, д. 58, кв. 18;

▲

однокомнатная благоустроенная квартира в г. Прокопьевске Кемеровской обл на равноценную в г. Нижневартовске.

Обращаться: ул. М. Жукова, 5, ком. 95, общежитие №-14 МГС.

▲

Аттестат о среднем образовании № 741139, выданный 26 июня 1978 года Нижневартовской школой № 7 на имя РОМАН Андрея Юлиановича, считать недействительным.

Коллектив Нижневартовского вышкомонтажного управления № 1 выражает глубокое соболезнование семье, всем родным и близким старшего прораба БОРДУНОВА Николая Ивановича по поводу его безвременной кончины.

Наш адрес: 626440, г. Нижневартовск, ул. Менделеева, 11 (1-й микрорайон).

ТЕЛЕФОНЫ РЕДАКЦИИ: редактор — 2-21-63, заместитель редактора и промышленный отдел — 7-29-82, 2-32-06; ответственный секретарь—7-88-50; отдел партийной жизни—7-29-87, 2-30-56; отдел информации — 7-28-40, 2-31-96, 6-15-27; отдел писем — 2-33-46; отдел иллюстрации и фотолаборатория — 2-30-56. ТЕЛЕФОНЫ ТИПОГРАФИИ: директор — 2-24-73, 7-27-19; через «Строитель» — 6-19-12; бухгалтерия —2-32-07; инженер-технолог — 2-32-08; общий — 2-32-12.

Нижневартовская типография управления издательств, полиграфии и книжной торговли Тюменского облисполкома Заказ № 5132 объем 1 п. л., тир. 27000

С праздником Победы!

ПРОЛЕТАРИИ ВСЕХ СТРАН, СОЕДИНЯЙТЕСЬ!

ЛЕНИНСКОЕ ЗНАМЯ

ОРГАН НИЖНЕВАРТОВСКОГО ГОРКОМА КПСС, ГОРОДСКОГО И РАЙОННОГО СОВЕТОВ НАРОДНЫХ ДЕПУТАТОВ ТЮМЕНСКОЙ ОБЛАСТИ

Издается с 4 сентября 1941 года ▲ № 91 (5331) ▲ СУББОТА, 8 мая 1982 г. ▲ Газета выходит ежедневно, кроме воскресенья и понедельника ▲ Цена 2 коп.

Пусть живет в веках беспримерный подвиг советского народа в Великой Отечественной войне!

Вечная слава героям, павшим в борьбе за честь, свободу и независимость нашей Родины!



Все дальше отодвигает время те огненные годы Великой Отечественной, когда решалась судьба нашей Родины, нашего народа и народов Европы.

Мы победили. Мы отстояли мир. Мы дали мир людям планеты. И велика заслуга советского народа перед человечеством — вот уже 37 лет Европа живет без войны.

Мы преклоняемся перед вами, бывшими защитниками Родины, ветеранами Великой Отечественной войны.

Сотни их, поседевших и постаревших, видим мы рядом с собой. Они и в мирное время не стареют душой, являя собой нашу гордость и славу, трудятся на совесть.

С праздником Победы, наши дорогие фронтовики, долгих лет жизни и здоровья, много счастья на благо нашей социалистической Родины!

На этом снимке мы знакомим вас с одним из фронтовиков — ветераном труда из управления буровых работ № 1. А. В. Зиминым.

Фото Ю. ФИЛАТОВА.



Рунами ветеранов

Ударным трудом встретил коллектив центральной базы по ремонту и прокату бурового оборудования День Победы. В актовом зале базы — переходящие Красные знамена, завоеванные в упорном труде в этой пятилетке.

На несколько сотен тысяч рублей отремонтировано буровой техники сверх программы четырех месяцев.

Наибольший вклад в выпуск сверхплановой продукции внесли коллективы экспериментально-инструментального, литейно-кузнечного цехов, сварочно-заготовительного участка, которыми руководят Р. А. Сагадиев, В. Н. Кондрашов, Б. Н. Ергин.

Рядом с участниками Великой Отечественной войны токарями Н. Г. Невойтом, Б. Д. Игошиным, Д. А. Булаховым, как и они, отлично трудятся электрогазосварщик Е. А. Быков, Н. Т. Романюк, В. В. Атавин.

Воспитали смену

Почти на девятнадцать миллионов рублей строительно-монтажных работ сделали подразделения треста Нижневартовскдорстрой. Эти деньги руками наших тружеников воплощены в новые автомагистрали: в пятую очередь самотлорской бетонки, которая сейчас готовится к вводу в эксплуатацию; в перекладку автомобильной дороги Самотлор — Варьеган, которую начал коллектив 909-го управления, причем, начал быстрее, чем намечалось; в новую бетонку Советско-Соснинского месторождения, где сегодня идет подготовка к сдаче двенадцатикилометровой магистрали.

Мы строим не только дороги, но и дома, магазины. В мае, например, вступит в эксплуатацию специализированный магазин «Детский мир», 3700 квадратных метров жилья в четвертом микрорайоне.

Сегодня, в канун Дня Победы, с удовольствием благодарим за труд наших ветеранов, участников минувшей войны, слесаря Н. К. Подлесных, токаря Н. Г. Дубинина, автоэлектрика Н. К. Крылова. Они воспитали себе хорошую рабочую смену.

Под опекой Н. К. Подлесных освоил специальность слесаря Рашид Рафиков, а Виктор Гурьянов, второй его питомец, познал сперва слесарное дело, а теперь стал помощником машиниста экскаватора.

На всю свою жизнь запомнят молодые рабочие Саша Загуменных и Сергей Аникин своего наставника Н. Г. Дубинина, токаря высшей квалификации. Это он им открыл секреты своего мастерства, помог выбрать специальность.

Л. ФЕЛЬДМАН,
управляющий трестом.

• • •

С фронтовиков берут пример наши молодые строители. И есть с кого брать. В строительно-монтажном управлении Белозернефти трудится бывший партизан, боевой товарищ легендарного разведчика, Героя Советского Союза Н. Н. Кузнецова, Василий Кириллович Багров.

Ему за семьдесят, но годы не берут ветерана. Он и сегодня, как прежде, молод душой и также горяч в работе. Он отличный плотник.

Г. ЕГОРОВА.

ПАРОЛЬ: НАВИГАЦИЯ

ФЛАГ ПОДНЯТ

Вслед за кромкой льда в Нижневартовский речпорт прибыл первый караван судов Западно-Сибирского речного пароходства. Пятнадцать теплоходов с баржами доставили в адрес подразделений Минпромстроя и объединения Нижневартовскнефть сегодня первые десятки тысяч тонн строительных материалов.

Буксиры «Рейдовый 7», «Рейдовый 18», «Рейдовый 24» капитанов Н. Е. Еремеева, Н. В. Гутарова, А. Е. Кокулова, совершив оперативный маневр, своевременно поставили флот под разгрузку к ведомственным причалам.

В работу сразу включились комплексные бригады докеров и экипажи плавкранов. По-ударному начали навигацию этого года экипажи 49-го, 58-го плавкранов старших электромехаников А. Н. Голоцева, В. Я. Катарыпина.

В ближайшие дни [illegible] подробно о результатах работы, отметим лучших. А такие бригады и экипажи будут, ибо флот обрабатывается четко, с ускорением графика.

Сейчас на рейд нашего порта прибыли новые [illegible] судов.

А. БАРАНОВ,
главный диспетчер порта.

...Юность моя, в гимнастерку одета,
В знаках ранений, в полосках ремней.
Сам удивлен: неужели когда-то
Все наяву это было со мной?
Или приснилось на грани заката
Перед лицом молодежи иной?..

А. ЧЕПУРОВ.

НАШИ ВЕТЕРАНЫ

Каждый год на центральной базе производственного обслуживания по прокату и ремонту бурового оборудования в эти весенние дни проходят торжественные собрания, вечера-«огоньки». Коллектив чествует ветеранов Великой Отечественной войны. Им вручают почетные грамоты, ценные подарки, звучат слова признательности, добрых пожеланий.

Коротко расскажу о некоторых из них.

Вот Павел Ильич Пушкин. Отличился в боях на Орловско-Курской дуге. Был тяжело ранен, а после госпиталя направлен в запасной полк. У нас работает с 1974 года стропальщиком в отделе материально-технического снабжения.

Иван Григорьевич Невойт—токарь экспериментально - инструментального цеха. Освобождал столицу Украины, другие города.

Борис Дмитриевич Игошин геройски воевал в Прибалтике. Три раза был ранен. По состоянию здоровья демобилизован. Работает у нас токарем в цехе по ремонту бурового оборудования. Все они имеют боевые награды. И производственники отличные. Хочется пожелать им доброго здоровья на долгие годы, успехов в труде!

В. КУМЫШЕВ,
начальник отдела кадров.

СЛУЖИЛ СОЛДАТ В ПЕХОТЕ

Ночью заныло иссеченное осколками плечо. Он ворочался, пытаясь унять боль, вздыхал, морщился в темноте. Утром поднялся совершенно разбитый, оделся и пошел в трест Нижневартовскнефтегеофизика, где работает столяром.

К перемене погоды дают знать старые раны — весна. Небо низкое, как тогда на реке Миус Ворошиловградской области...

Против наших стояли отборные эсэсовские части. После артподготовки Шилов вместе со всеми рванулся вперед с криком «ура!». Навстречу свинцу и чужим возгласам —немцы бросились в контратаку. Шилов сразу сразил одного в черной эсэсовской форме мгновенной короткой очередью, и тут его вдруг ослепило, оглушило. Очнулся в госпитале. Левая рука как плеть. Разорвавшаяся близко мина насадила осколков несть числа, рентген, уже после войны, более полуста их показал, а вытащили, из боязни задеть нервы, лишь несколько, остальные до сих пор в нем. Осколки и последствия контузии. Отлежавшись, снова воевал на 3-м Украинском фронте в звании старшего сержанта.

Поют старые раны, но вот он уже увлекся отчеткой красного уголка. Подошел секретарь парторганизации треста А. В. Шишинок, справился о здоровье. Смущенно кашлянув, стал расспрашивать о боевых эпизодах: канун Дня Победы, и на торжественном собрании надо сказать о нем, Шилове.

Александр Васильевич разволновался, отложил молоток, отодвинул гвозди, кусок деревоплиты. Присел закурил. На щеках обозначился легкий румянец.

...Рождения он двадцать первого года, из Большеболдинского района Горьковской области. Накануне войны призвали на службу в подводные войска с завода «Красное Сормово». На заводе был слесарем на базе подводных лодок остался им же, но прибавилось звучное старшина второй статьи.

Побывал Александр Васильевич Шилов на Дальнем Востоке, в Амурской военной флотилии, мчался в эшелоне через всю Сибирь к осажденному Сталинграду. Сонгла тогда, как говорится, на сушу морская пехота. В 24-й гвардейской дивизии очутился большеболдинский паренек, в новенькой солдатской шинели, лишь якорь, нашитый на рукаве, свидетельствовал о матросской причастности. Да в бой надел бескозырку.

Он говорит: «Больше волнует второй бой. В первом ты меньше осознаешь опасность. Лично он второй бой принял возле деревни Мироновки под Сталинградом, в голой степи.

—А танки шли? — спросил партсекретарь, человек сравнительно молодой, служивший в войсках ПВО.

—Шли, — комкая в зубах сигарету, перебирая пальцами подвернувшуюся стружку, ответил Шилов. —Еще как шли. Их однако удачно накрыли «катюши» и артиллерия, немцы даже пехоту не могли пустить. Мне во втором бою повезло, даже не царапнуло. А ранило под Калачом, там же, в степях. Бомбежка была сильная, морские пехотинцы, перегруппировавшись под огнем, готовились к броску.

Вдруг Шилов, приправлявший автоматный диск, почувствовал тепло в валенке, снял его, валенок полон крови: осколок прошил мякоть, к счастью, не задев кости. Перебинтовав ногу, он похромал в медсанбат. За двадцать дней оправился от ранения.

Партсекретарю интересны боевые эпизоды Шилова еще тем, что сам он волгарь, из городка нефтяников Отрадного. Хоть и не совсем сталинградский, но все же соседство. А тут участник боев, есть резон послушать.

Александр Васильевич побывал в разных переплетах. Жаркие схватки были под Киевом, и об этом тоже с интересом узнал партсекретарь.

И после демобилизации, в 45-м, Шилов оставался по сути военным: обезвреживал доставленные с фронта на переплавку танки и снаряды—работал пиротехником. Дали ему инвалидность, пенсию назначили. Шестьдесят два года, инвалид, но вот трудится наравне с молодыми русский солдат Александр Шилов.

Ничем не приметный. Сухонький, седоватый, в очках. Старичок, каких много. Но начинает рассказывать, и тот же человек вырастает до былинных богатырей.

Посмотрел бывший фронтовик в окно, где голубело расчистившееся небо и вздохнул облегченно: «Перестанут болеть раны... Нет, еще они меньше ноют».

Н. СМИРНОВ.

СТРЕЛОК



Двадцать второе июня 1941 года меня застало в г. Дебальцево Ворошиловградской области. Я работал помощником машиниста паровоза. А 12 сентября был уже призван в армию, зачислен стрелком в стрелковый взвод.

Начало боевых действий — 27 августа 1942 года. Стояли мы на защите Клухарского перевала на Северном Кавказе. В тот день я участвовал в уничтожении группировки немцев, просочившихся к штабу дивизии. Операция прошла успешно.

В ноябре немцы отступили от перевала, и мы увидели страшную картину. Фашисты расстреляли наших военнопленных, а иных сожгли заживо. Семь человек командного состава после зверских пыток были повешены.

В январе сорок третьего нашу стрелковую дивизию перебросили на участок боев на освобождение Краснодарского края. Затем прошли Ростовскую область, Харьковскую. Помнится 25 августа 1943 года.

Рано утром, перейдя Северный Донец, заняли исходный рубеж под селом Большая Гомольша, чтобы сменить измотанную в боях дивизию. Началась сильная бомбежка. Мы много потеряли личного состава и техники. Здесь и потерял друга детства, Михаила Крыси.

В ночь с 25 на 26 августа мы все же сменили дивизию и утром перешли в наступление, взяли сильно укрепленный опорный пункт немцев.

После Большой Гомольши я не помню названий сел и деревень, но врезалось в память то, что все они были сожжены немцами или догорали. И лишь село Калюжное было спасено.

Взвод, в котором я служил стрелком, получил задание: произвести разведку боем. Немцы были выбиты из села, и оно уцелело. А дальше вновь встречались сожженные дотла селения. И так до Днепра.

Что особенно памятно? Конечно, первый бой, когда мы уничтожили группировку немцев. Я был награжден медалью «За отвагу». Василий Тараненко, Иван Копых, Тодуа Аккакий и я во главе с заместителем командира взвода Арамом Аганесовичем Мнацаканяном получили задачу перекрыть отход немцев из ущелья. Задача была выполнена, ни один захватчик не ушел. Здесь меня контузило, правда, не сильно.

...Кубань, хутор Дубровский. Попали мы в окружение. Командир взвода Иван Рыкун был тяжело ранен. Мой земляк и друг Василий Тараненко, я, несколько других бойцов отбивали наседавших на нас немцев. Пошли в ход гранаты. Немцы, не выдержав огня, побежали и укрылись в складках местности.

Улучив момент, я вынес с поля боя раненого командира. За этот бой меня наградили орденом Красной Звезды.

Помнится еще вот что. Когда форсировали Днепр, я вновь был контужен. Очнулся, смотрю: лежу возле колеса разбитой пушки. Кто вытащил меня из воды, кто спас, неизвестно.

Были и другие разные случаи, да разве обо всем напишешь? А вот в борьбе за мир хочу сказать особо. Надо всеми силами отстаивать его, самоотверженным трудом крепить оборонную мощь нашей Родины.

Г. ТИЩЕНКО,
инженер треста Нижневартовскнефтестрой.

На снимке нештатного корреспондента А. Голомедова: Григорий Иванович Тищенко.

Партийное поручение

Когда пехотинец Александр Андрищенко лежал в госпиталях, он вспоминал дороги Польши, Германии, которые пришлось проползти, пройти за последние два года войны. И думал, наверное, как все оставшиеся в живых думали тогда: «Выжил! Вот вернусь домой...»

Вернулся он в 47-м. А в 51-м, окончив техникум, стал работать на энергопоездах. Теперь он изучал родную землю. Тысячи ее километров, которые оставались за окнами вагона. Цимлянская ГЭС и Дальний Восток, Казахстан и Камчатка, Вологда и Советская Гавань.

А в 70-м предложили выбор: Байкал или поселок Нижневартовский, начальником энергопоезда. Впрочем, выбирать не пришлось: если много работы, то едем в Нижневартовск. И вот уже двенадцать лет он здесь. Шесть последних — в НГДУ Нижневартовскнефть имени В. И. Ленина. Работы у старшего инженера отдела главного энергетика хватает всегда: в цехе теплоснабжения по строительству, ремонту и эксплуатации котельного оборудования. Одних котельных—двенадцать. И на Самотлоре бывать для проверки приходится довольно часто. Времени свободного не так много. Но осталось с молодости, с тех пехотинских времен качество, высоко ценимое им и ставшее правилом в собственной жизни: дисциплина.

Его партийное поручение — руководство агитационно-массовым активом аппарата управления НГДУ. Темы самые разные: и международное положение, и воспитание детей в семье, и вопросы социального страхования, и беседы врача. И так, в течение многих лет, каждую среду.

—Конечно, одному бы мне было трудно, но у нас прекрасно налажена работа парткабинета. Мы вместе составляем графики, прикидываем планы на будущее, — говорит Александр Сергеевич.

Проработав много лет с людьми, А. С. Андрищенко пришел к одному простому выводу: криком проблем не решить. Это только покажет твое личное бессилие. Это еще одна характерная черта коммуниста, члена партийной комиссии парткома объединения — умение убеждать спокойно, делом доказывать свою правоту.

Партийное поручение... А. С. Андрищенко выполнит его так, как выполнял приказы на фронте. И работает не только за себя, но и за тех, кто навечно остался лежать в чужой земле.

Г. КУЗНЕЦОВА.

Алма-Ата. В парке имени 28 гвардейцев-панфиловцев состоялась встреча ветеранов 23-й гвардейской Краснознаменной Сталинградско-Дунайской стрелковой дивизии. В годы войны в этом парке находился штаб формировавшейся дивизии. Отсюда отправлялись на фронт полки, участвовавшие в харьковской наступательной операции, сталинградской эпопее, в освобождении Украины, Молдавии, затем Румынии, Болгарии, Югославии, Венгрии. За мужество и отвагу многие воины соединения награждены орденами и медалями. 35 из них удостоены высокого звания Героя Советского Союза.

На снимке: у мемориала 28 гвардейцев-панфиловцев.

Фото В. ШЛЕЯ.
(Фотохроника ТАСС).



Л. МАРТЫНОВ

Народ-победитель

Возвращались солдаты с войны,
По железным дорогам страны
День и ночь поезда их везли.
Гимнастерки их были в пыли
И от пота еще солоны
В эти дни бесконечной весны.
Возвращались солдаты с войны,
И прошли по Москве, точно сны —
Были жарки они и хмельны,
Были парки цветами полны,
И в зоопарке трубили слоны.—
Возвращались солдаты с войны!
Возвращались домой старики
И совсем молодые отцы—
Москвичи, ленинградцы, донцы...
Возвращались сибиряки,
Возвращались сибиряки—
И охотники, и рыбаки,
И водители сложных машин,
И властители мирных долин.-
Возвращался народ-исполин...

1945 г.

НОВЕЛЛА

Хороша „катюша“!

В МАЕ сорок пя-того наша рота новобранцев готовилась к отправке на передовую. Сто семьдесят восемнадцатилетних парней проходили последние занятия по военной подготовке. Подразделение молодых бойцов 8 мая заступило в наряд для несения последней караульной службы по охране склада боеприпасов.

Девятого мая утром в час Победы я стоял на посту. Едва светало, когда показалась смена. Я крикнул: «Стой! Кто идет?» — «Победа!» — послышалось в ответ.

Я узнал голос своего разводящего. Голос-то голосом, а пароль был не тот. «Пароль»,— потребовал я. — «Победа», — вновь ответил разводящий, держа винтовку не на ремне, как требовалось по Уставу караульной службы, а в поднятой руке. Я обязан был стрелять. Но что-то другое, сильнее Устава, долгожданное, до трепета святое и великое чувство остановило меня.

Они сделали еще несколько шагов. И я узнал нашего разводящего в лицо. Я нарушил Устав, но в то же время чувствовал, что в данный возвышенный момент того события, о котором я пока лишь догадывался и сильно боялся ошибиться, не допустил нарушения.

Разводящий сержант Родионов, имеющий три ордена Славы, сибиряк, был единственным в нашем стрелковом батальоне командиром, воевавшим в составе прославленной второй гвардейской стрелковой Таманской дивизии в батарее гвардейских минометов «катюша». В тыловом батальоне Родионов оказался после ранения и госпиталя. Он рассказывал молодым солдатам много эпизодов из боевой жизни своего подразделения, с гордостью описывая победный залп «катюш», обычно завершавший сражение. Мы, не нюхавшие пороха новобранцы, по-сыновнему любили Родионова. Гвардии сержант отвечал нам тем же.

Ко мне Родионов питал некоторое особое расположение за то, что я вкратце пересказал ему содержание «Железного потока» Серафимовича, в котором повествуется о тяжелом марше и первых победах дивизии на полуострове Тамань, за что и присвоили ей звание Таманской. Родионов с удовольствием слушал мой пересказ произведения.

Подойдя к моему посту, фронтовик, вопреки Уставу, обнял меня и поздравил с победой «над фашистской гидрой». И сделал он это так искренне, будто не он, а я давал залп из знаменитых «катюш».

Вскоре Родионов демобилизовался.

△ △

Через год нашу часть расформировали. Надо ли описывать мои чувства, когда я узнал о направлении меня в Таманскую дивизию. Домой я сообщил, что служу теперь в этой гвардейской части. Как будто вся деревня знала, что это была за дивизия.

Службой я был доволен. Очень гордился званием гвардейца. Только вот «катюш» никак не удавалось увидеть, хотя и служил в артиллерийском полку.

Однажды наша батарея занималась ремонтом полкового клуба. Мы таскали щебенку, песок, цемент. На подмогу нам прислали группу военнопленных немцев. Мы никогда не видели живых гитлеровцев. Поэтому испытывали к ним вначале несколько странное ощущение. Потом привыкли и давали им даже закурить. Во время одного из перекуров высокого роста светловолосый немец, не сводивший глаз с накрытого брезентом пианино, попросил нашего командира: — Можно, я поиграт немножко?

—Валяй, коли горазд,—ответил сержант.

Немец играл долго. Бетховена. Шуберта. Гуно... Мы все сгрудились вокруг него и не столько слушали музыку, сколько с восхищением следили за ловкими движениями его тонких пальцев, высекающих звуки.

—Слушай, фриц, — прервал его наш командир. — А нашу какую-нибудь ты умеешь играть? Военнопленный несколько задумался. Потом с улыбкой готовности ответил: «Да!» И заиграл «Катюшу».

Вначале мелодия песни лилась ровно и задушевно. Так, как мы слышали ее десятки и сотни раз. Затем в печальный строй «Катюши» начали врываться какие-то трагические нотки. А последние строки ее завершающих куплетов переходили в аккордные стаккато. Слушая известную мелодию, уже никак нельзя было представить лишь девушку, посылающую своему «степному сизому орлу» священный наказ беречь родную землю и свою клятву помогать ему верною любовью. Это была импровизированная песня обманутого солдата, возвращающегося с бесславного похода. И немец по ходу исполнения постепенно входил в свою роль, буквально вживался в образ. Для нас теперь это была уже не лирическая песня, а торжественный марш, триумф победителя. В интерпретации человека, видимо, испытавшего залпы этих «катюш», создавших в первые дни войны напевная мелодия зазвучала реквиемом великого подвига. И реквиемом закончилась.

Музыкант был в ударе. Взволнован. Возбужден. Распален. Своим же собственным исполнением.

Мы все с минуту молчали. Молчали и немцы, опустившие взгляды и стыдящиеся смотреть нам в глаза. Потом командир спросил:

—Ну что хорошая была «Катюша»?

С глубокой задумчивостью человека, уже пережившего самое трагическое и позорное в своей жизни, музыкант ответил:

—Да! Мы всю жизнь будем вспоминайт «катюш»!

△ △

После моей демобилизации прошло много лет. Память все реже стала напоминать мне и службу в гвардейской дивизии, и сержанта Родионова, и случай исполнении военнопленным нашей «Катюши». Но вот однажды, приехав в город Альметьевск, я увидел на улице человека пожилых лет, в темных очках, медленно идущего, опирающегося на палочку. Я интуитивно остановился, почему-то заинтересованно проводил его взглядом, чем немало удивил своего спутника, старожила города.

—Это отставной полковник Гарей Юсупов. Участник Великой Отечественной. Автор первых залпов знаменитых «катюш», — сказал мой спутник. — Его скульптура работы Веры Игнатьевны Мухиной находится в Третьяковской галерее. Известный и почетный в городе человек. Любимец детворы. Гарей-ага по нескольку раз побывал во всех школах. Посмотрели бы вы, как ребятня слушает его воинные рассказы! Особенно о легендарных «катюшах». Уверен, что и сейчас он направляется в школу. Хотите, поинтересуюсь, в какую? Желаете — можете послушать.

Осенью сорок первого фашисты находились в самой близости от наших позиций. Они были уверены в скором взятии столицы нашей Родины. В день перед своим решительным наступлением, стремясь поиздеваться над духом наших солдат, они злорадно спросили по громкоговорителю: «Почему, рус, не слышно твоя «катюш»? В пространстве между окопами раскололась произительно шемящая тишина. Затем из наших окопов в ответ раздалось:

—Скоро, фриц, услышишь!

На рассвете ударили первых залпов. Родионовских гвардейских минометов. Их тут же прозвали «катюшами».

Меня, служившего с другим автором этих первых залпов, Родионовым, вмиг потянуло, словно дернуло к Юсупову. Я последовал за ним, и вскоре сидел на задней скамейке актового зала школы.

Отставной полковник рассказывал ребятам то, что рассказывал тогда нам сержант Родионов. С той же эмоцией. С теми же непередаваемыми чувствами в голосе, в каждом жесте и в каждом движении, которые по ходу рассказа, по «накалу боя» становились энергичнее, резче, и под конец стали настолько способными уже без слов передать, изобразить результат этого боя, что я сквозь темные очки ветерана видел торжественный блеск в глазах победителя там, на поле боя. Ребята, даже те, которые слушали эти рассказы не впервые, были в восторге от победы, которую словно только что одержал Юсупов.

Я вдруг вспомнил того светловолосого военнопленного, который, распалясь по мере исполнения им «Катюши», постепенно входил в отведенную ему роль в том самом сражении, которое дала моя гвардейская Таманская дивизия. Теперь передо мной стояли в схватке друг против друга двое: первый — возбужденный своим историческое место, другой — поставленный посторонь на место.

△ △

Не довелось мне воевать в рядах гвардейской дивизии. Но служба в ее полку стала для меня почетной до конца.

И хоть время способно смывать из памяти даже самые значительные события из твоей жизни, каждый малейший случай и повод вновь воскрешают в моей памяти годы службы в Таманской дивизии, рождая в моей душе новые чувства к родной гвардейской части.

Недавно я испытал это, когда получил повестку явиться в военкомат. Время тревожное. Надо быть готовым ко всему. Мог и попадобиться. Оказалось, наступила пора сниматься с военного учета. Отставка, значит. Хоть и печально сознавать наступление предельного для службы возраста, но рад тому, что нет, значит, больше ратной нужды в моем поколении. Куда хуже было бы для человечества, если бы повременили снимать нас с учета в военкоматах.

Молодые ребята, приходившие получать военные билеты офицеров запаса, пропустили меня вперед. Я последний раз отдал честь военкому и неспешно пошел к выходу. Мимо этих ребят, молоденьких офицеров. И тут голос дежурного окликнул:

—Родионов, к военкому!

Значит, один из этих молодых офицеров — Родионов! И только тогда я впервые вспомнил забывшуюся деталь: Родионов-то был сибиряк. Возможно, этот офицер Родионов... Я уже было остановился, чтобы спросить, кто из них Родионов, и не сын ли он того сержанта Родионова? Почему-то не посмел.

Как того хранишь ты и воспитываешь память...

П. ЗАРИНОВ, капитан в отставке, бывший гвардии рядовой артиллерийского полка второй стрелковой мотомеханизированной Таманской орденов Суворова, Кутузова и Александра Невского гвардейской дивизии им. М. И. Калинина.

РАССКАЗ

Так давно это было

Валерий Острый

Что было неудобно — щелчок замка, когда он запирался от домашних. Ему казалось, что еле слышный мягкий звук, похожий на хлопок рыбьего хвоста на утренней зорьке, задевает нервы всех обитателей квартиры. Но так казалось только ему — щелчок был по его натянутым, жаждущим покоя нервам.

Сколько раз собирался переделать замок, все никак, и вспоминалось об этом каждый раз, когда хотелось остаться наедине и чтоб не подловили нежданным вторжением.

Он любил свой кабинет. Это был его омут, и все чаще, под предлогом срочной работы, он забирался сюда с ночевой. Узкий, но мягкий, удобный диван, глубокие кожаные кресла. И тишина. И ты наедине с собой.

— Вот и отвечай. Ну, что тебе? Почему промолчал на коллегии. Ведь у тебя есть свое мнение. И его разделяют. Не все, конечно, но...

Он походил по кабинету, подошел к окну, прислонился лбом к холодному стеклу.

—...Так что? Так и заявить. Считаю, что эксплуатация уникального месторождения — нашего национального богатства, должна быть более продуманной, рассчитанной на годы и десятилетия, как это и подобает рачительным хозяевам.

Он подошел к книжным полкам, которые жена заставила застеклить, а он отбивал эти атаки. Взял книгу, другую. Приятно, когда они рядом. Когда они есть в комнате, в которой живешь. Пусть на теме такого накопительства юмористы и сатирики зарабатывают свой хлеб. Хоть дотронуться до книги, на переплете которой вчую выведен «Толстой», и то... Похоже, приходит время перечитывать...

Книга открылась, из нее посыпались фотографии: он не удивился, сам запихивал их и фолианты потолще. Сейчас не модны семейные альбомы, хотя традиции возрождаются, вернется, скорее всего, и эта. Ведь приятно, душевно перебирать старые фото, на которых мы такие молодые.

«А вот это не я. Это отец», — он даже вспотел: почему-то совсем забылась эта маленькая — то ли на красноармейскую книжку, то ли на партийный билет фотография.

Давно он ее не видел. Маленькая, пожелтевшая...

Отец! О-о-т-е-ц! Папа. Батя. Нет! Никогда это слово не вызывало в нем никаких соответствующих эмоций: тепла, любви, преклонения.

Несколько лет назад, будучи по служебным делам в Германии, он попросил работников посольства выяснить, не сохранилась ли могила с его фамилией в краю с длинным, холодным, трудно произносимым названием. Через несколько месяцев ответили — нет, не сохранилась.

Они разошлись с отцом на какой-то месяц, на один единственный месяц в живой жизни, но этот месяц был июнем тысяча девятьсот сорок первого...

Большой лоб, широко расставленные глаза, чуть мягче, чем у тебя, подбородок... Положи обратно и закрой. Так что же ты мог сделать сегодня? Кроме того, что сделал. Потушил свет, виски и так ломит, ломит, стягивает виски. Как хорошо мама умеет разглаживать их, какие у нее в старости стали руки.

Не уходи от ответа. Надо отвечать, хотя бы себе — что ты мог сделать сегодня еще, кроме того, что сделал. Надо с кем-то обсудить, может, я напрасно терзаю себя. Может... может...

Какие веселые люди! Откуда они? И какая молодая мама. Только в молодости она носила клипсы. Сейчас их никто не носит. А почему ты решил, что у мамы клипсы, а не сережки? Она теряла их, клипсы вечно теряются. И ты искал их по всей комнате.

Тетя Марина с дядей Борей! Дядя Боря умел делать лодки. Сам, в одиночку? Сезон откатает и продаст. А сам всю зиму по воскресеньям тук-тук, тюк-тюк. Ты часами смотрел на его руки. В них было волшебство и очарование. Иногда он давал тебе рубанок, ты не справлялся. До сих пор стыдно.

Но какой же праздник? И собирались, как правило, у нас — у нас с мамой. Ведь и соседи есть, общий коридор, а все равно у нас. Сейчас так как-то и не собираются — в складчину.

Или кто что сгозовит, принесет с собой. Мама! Какая она веселая. Даже не верится, что она была такой веселой. А вот и я. Сколько мне тут? Восемь? Я школьник? В каком классе? Или я еще не школьник?

За стол я не иду. Да тебя никто и не тянет. Дали книжку и смотри. Но ты глазеешь не в книжку... Да! Я и забыл. У меня же обязанность — я кручу патефон. Нет, не патефон. Проигрыватель. «Рекорд». Его сразу у соседей, а ты менял пластинки. По своему усмотрению. Вот, например, «Брод я г а»: «Никто нигде не ждет меня, не ждет меня, не ждет меня...».

Но все эти незнакомые дядьки не очень мне нравятся. Почему они тебе не нравятся?

Потому, что мама им всем улыбается. Но она же и тебя ни на минуту не забывает? То сунет конфету, то книжку, то пригладит вихры...

Не нравятся!

И уж больно долго едят и пьют. А мама уже и перетанцевала со всеми. И даже с тобой, хотя ты этого и не хотел.

Но вот в круг вошел дядя Сережа. Дядю Сережу он знает, и жену его тетю Розу — врачиху. Кто не знает дядю Сережу! Ведь это он играл в «Крылышках» в нападении, только недолго, ранение помешало, но когда мяч попадал к нему, стадион взрывался таким свистом, что голуби, лениво летавшие над стадионом, испуганно взлетали в самое небо. Как будто по ним палили зенитки.

И вот дядя Сережа подхватывает маму и крутит ее в рок-н-ролле. Нет, раньше это называлось буги-вуги. И так это здорово у них получается!

Мама-то! А мама-то! Он и не знал, что она так может.

А дядя Сережа вдруг остановился, перехлопнул себя по груди и... прыг на руки! Стойку на руках! Подрыгал ногами, а потом прыг — с рук на ноги! И опять. И еще раз. А потом чечетку с припевкой:

— Эх, Дуся, все Америки мы видали,

Но лучше барыни не плясали.

И вприсядку, и с коленцами, и понесось.

И вдруг его — господи, кого? — того пацана? — пронзило желание, да какое желание — боль! — иметь отцом вот такого дядьку! Вот чтобы этот дядя Сережа был не дядей — отцом. Чтобы он был папой, Батей. Чтобы его можно было... Чтобы с ним...

Сердце — ребром. Что-то уж больно очень... Это уже... Вот и не видно и не слышно ничего. Черно.

Нет, слышно, как мама запела самую его ненавистную песню, самую ненавистную:

— Что стоишь, качаясь, тонкая рябина,

Голову склонила до самого тына...

А боль все сильнее. Уже и не с боку, а по всей груди, уже и не пошевелить рукой, ни языком.

А песня эта ненавистная так и режет всего:

— Мам, перестань, мам, перестань, пожалуйста, мам, я тебя очень прошу...

Как в детстве. Ведь ты и в детстве так же просил, умолял.

А за столом подхватили.

И мама уже не слышит тебя, вся отдавшись песне.

—...Как бы мне, рябине,

К дубу перебраться...

Как она плачет, его мама. Как бьется ее голос, да и не голос — сердце это рыдает, так сердце рвется...

— Мам, ну перестань, мам, я тебя очень прошу, перестань.

Господи, какой у нее голос — тонкий, чистый, красивый!..

— Я-а б тогда не стала

Гнуться и качаться...

В дверь затарабанили. Он очнулся. Лицо было мокрым от слез. С таким лицом просто невозможно выйти к жене: его молодая жена никогда не видела, чтобы он — и плакал.



ТЫ МОЛОД, ГОРОД НА ЗАРЕ!

Хабаровский край. Легендарному Комсомольску-на-Амуре в этом году исполняется пятьдесят лет. Его биография началась 10 мая 1932 года, когда к высокому берегу Амура, у села Пермское, пришвартовались пароходы «Голубь» и «Коминтерн» с энтузиастами-добровольцами. Так началась первая ударная комсомольская стройка на Дальнем Востоке. 12 июня состоялась закладка судостроительного завода. Этот день стал отмечаться как день рождения города Комсомольска-на-Амуре.

Ныне Комсомольск-на-Амуре является крупным индустриальным и культурным центром Дальнего Востока, вокруг которого развивается многоотраслевая промышленность, растут города-спутники Амурск, Солнечный. Промышленные предприятия города производят сталь, океанские корабли и мостовые электрические краны, нефтепродукты, десятки наименований литейного оборудования, сборные железобетонные конструкции, товары народного потребления.

Сегодня Комсомольск-на-Амуре — по-прежнему Всесоюзная ударная стройка: в нем три краевых и семь городских комсомольских строек.

В эти дни молодежь города на зорьке готовится новыми свершениями в труде встретить XIX съезд Ленинского комсомола и 50-летие своего родного Комсомольска-на-Амуре.





На снимках: проспект Интернациональный в городе Комсомольске-на-Амуре.

Первостроитель Иван Никифорович Голодяжный поздравляет с вступлением в ряды Ленинского комсомола ученика 7 класса школы № 11 Костю Жарского.

Таежное село Пермское. Здесь начиналось строительство Комсомольска-на-Амуре. (Репродукция с фото 1933 года из городского краеведческого музея).

Фото С. МЕТЕЛИЦЫ (Фотохроника ТАСС).

Зам. редактора Н. Д. РОМАНОВ.

КИНО

РАЙОННЫЙ ДОМ КУЛЬТУРЫ

9 мая. «Первый троллейбус». Начало 16-00. «Пора красных яблок». Начало: 18-00, 20-00.

9 мая. «Пламя» 1-2 серии. Начало 17-00, 20-00. Детям — сборник мультфильмов. Начало 15-00.

ДОМ КУЛЬТУРЫ МОСТООТРЯДА № 69

8—9 мая. «Право на выстрел». Начало 16-00, 18-00.

9 мая. Детям — «Орленок». Начало 11-00.

ДОМ КУЛЬТУРЫ «ЮБИЛЕЙНЫЙ»

9 мая. «Комендантский час». Начало 17-00, 19-00. Детям — «Девушка из камеры». Начало 15-00.

ДВОРЕЦ КУЛЬТУРЫ «ОКТЯБРЬ»

8 мая. Детям — «Бронтозавр». Начало 11-00.

9 мая. «Возьму твою боль». Начало 16-00, 18-00, 20-00.

Наш адрес: 626440, г. Нижневартовск, ул. Менделеева, 11 (1-й микрорайон).

ТЕЛЕФОНЫ РЕДАКЦИИ: редактор — 2-21-63, заместитель редактора и промышленный отдел — 7-29-82, 2-32-06; ответственный секретарь — 7-88-50; отдел партийной жизни — 7-29-87, 2-30-56; отдел информации — 7-28-40, 2-31-96, 6-15-27; отдел писем — 2-33-46; отдел иллюстрации и фотолаборатория — 2-30-56. ТЕЛЕФОНЫ ТИПОГРАФИИ: директор — 2-24-73, 7-27-19; через «Строитель» — 6-19-12; бухгалтерия — 2-32-07; инженер-технолог — 2-32-08; общий — 2-32-12.

Нижневартовская типография управления издательств, полиграфии и книжной торговли Тюменского облисполкома. Заказ № 3189. Объем 1 п. л., тир. 27000

ПРОЛЕТАРИИ ВСЕХ СТРАН, СОЕДИНЯЙТЕСЬ!

ЛЕНИНСКОЕ ЗНАМЯ

ОРГАН НИЖНЕВАРТОВСКОГО ГОРКОМА КПСС, ГОРОДСКОГО И РАЙОННОГО СОВЕТОВ НАРОДНЫХ ДЕПУТАТОВ ТЮМЕНСКОЙ ОБЛАСТИ

Издается с 4 сентября 1941 года ▲ № 92 (5332) ▲ ВТОРНИК, 11 мая 1982 г. ▲ Газета выходит ежедневно, кроме воскресенья и понедельника ▲ Цена 2 коп.

ПАРОЛЬ: НАВИГАЦИЯ



репортаж

ПЕРВЫЙ РЕЙС

В диспетчерской речного порта то и дело звонил телефон:

—Как там у вас? Скоро?

Действительно, этот день ждали все: и строительных организациях и на пусковых объектах, и в вахтовых поселках и, конечно, сами речники. Трудно представить значение открытия навигации для нашего города.

«Несмотря на железнодорожный и воздушный транспорт, — рассказывает заместитель начальника речного порта Петр Кузьмич Савельев, — основная часть грузов поступает к нам именно водным путем. За несколько месяцев короткого навигационного периода на грузовые причалы поступит более 6 миллионов 302 тысяч различных грузов».

Речники неплохо подготовились к их приему: приведено в порядок портовое оборудование, полностью укомплектованы бригады портовых рабочих, налажено круглосуточное дежурство диспетчерской службы.

И вот на горизонте показался первый караван судов. На одном из большегрузных теплоходов капитан-механик Федор Селиверстович Романов. Его «СТ-798» не раз уже бывал в нашем городе.

— Семнадцатую навигацию я встречаю в Нижневартовске, — говорит Федор Селиверстович.

На вопрос: как добрались, отвечает: «Шли буквально за льдом, с предельной осторожностью, самым малым ходом. Река еще не очистилась, кругом заторы, буквально продирались сквозь них. Особенно нелегко было ночью: малейшая неосторожность, — и тогда случилось бы непоправимое».

Его дублер, капитан-механик Петр Григорьевич Калугин добавляет: «Отдыхали только днем по очереди, ночью вдвоем на мостике. И так целых пять суток. Но мы-то знали, как нас ждут в Нижневартовске».

А рейнорт уже кипит своей будничной трудовой жизнью. Только что закончена выгрузка железобетонных изделий с теплоходов «СТ-2001» и «СТ-2002». Стройматериалы предназначены для пусковых объектов треста Иркутскжилстрой. Отлично справляется со своими обязанностями комплексная бригада портовых рабочих, которой руководит Валерий Дмитриевич Брату. Ребята будут трудиться в три смены. Разгрузку судов они обязались производить без малейших задержек. Подходят все новые и новые суда из Тобольска, Омска, Новосибирска. Радостно встречает их Нижневартовск.

Н. ЗАЦЕРКОВНЫЙ,
нештатный корр.

На снимках А. Озерова вы видите капитана теплохода СТ-798 Ф. С. Романова и его теплоход.



60-ЛЕТИЮ СССР — УДАРНЫХ НЕДЕЛЬ!

ЗА МИЛЛИОН ТОНН ТЮМЕНСКОЙ НЕФТИ В СУТКИ!

МАЙ — МЕСЯЦ УДАРНЫЙ!

В апреле нефтегазодобывающее управление Нижневартовскнефть имени Ленина добыло сверх плана 20 тысяч тонн нефти. Мартовский плюс был 19 тысяч тонн. Несмотря на это, задолженность НГДУ, образовавшаяся в январе — феврале, все еще остается. Чтобы «войти в план», требуется нарастить еще 130 тысяч. К тому же надо помнить и о повышенных социалистических обязательствах...

Чтобы скорее ликвидировать отставание, передовые коллективы управлений решили превратить май в первый месяц ударного труда на каждом производственном объекте, в цехах вспомогательных подразделений и отделах аппарата управления.

Шестого мая состоялось оперативное собрание актива администрации, партийной, профсоюзной и комсомольской организаций. Краткий анализ создавшегося положения сделал начальник НГДУ П. Д. Сергеев.

—Отставание нашего НГДУ,—сказал он, — ощутимо сказывается на показателях не только объединения и главка, но и всей отрасли. Между тем у нас есть все возможности ликвидировать его. Для этого необходимо каждому взять за правило добросовестно выполнять ежедневное задание, обратив главное внимание на работу с фондом скважин, перевод их на механизированную эксплуатацию, рациональное использование спецтехники.

П. Д. Сергеев назвал причины отставаний и виновных в этом. Плохо используется транспорт. Не полностью обеспечивает работу УТТ-6. Тормозит с обустройством собственное СМУ. Не организован как надо труд в ремонтно-строительном управлении. Больше работает на свой «вал» служба ПВД. Начальник управления поставил конкретные задачи перед каждой службой и отделом.

В своих выступлениях секретарь парткома В. П. Гуриенко и председатель профкома В. Р. Бардов остановились на вопросах, которые необходимо решить в течение этого ударного месяца коммунистам и местным комитетам цехов.

Собравшиеся полностью согласились с приказом по-



становлением «О проведении ударного месячника за максимальную добычу нефти». Отдел труда разработал условия социалистического соревнования на период месячника ударного труда. Начальникам цехов сегодня в тот же день довести эти документы до каждого рабочего.

НГДУ имени Ленина обеспечивает основную добычу объединения. Его отставание на сегодня составляет половину отставания всей отрасли. Добытчики не снимают с себя ответственности за это. Но справедливость требует сказать, что такое не выполнение ему обеспечили многие смежники: буровики, строители, монтажники, энергетики и другие. Поэтому вывод из прорыва НГДУ Нижневартовскнефть является и их основной задачей. Коллективы всех смежных предприятий должны также объявить МАЙ МЕСЯЦЕМ УДАРНОГО ТРУДА.

П. ЗАРИПОВ.

ОТ РЕДАКЦИИ:

В целях оказания помощи НГДУ имени Ленина редакция городской газеты в свою очередь начнет в ближайших номерах публиковать серию статей «Письма с Самотлора». В этом экономическом очерке-обозрении будет рассказано о передовом опыте лучших коллективов бригад и цехов, дан анализ их успешной деятельности, вскрыты некоторые причины, обременяющие сегодня отставание, подняты острые проблемы и даны конкретные предложения для их решения сегодня, чтобы не допускать их в будущем.

ДОСТАВЛЕНО ПО ЗИМНИКАМ

Свыше 100 тысяч тонн различных грузов перевезли на дальние месторождения по зимникам водители первого Мегионского управления технологического транспорта. Причем четвертая часть всех материалов и оборудования доставлена сверх задания.

Отлично потрудилась бригада водителя А. П. Соломова, взявшая подряд на вывозку крупногабаритных грузов. План «зимней навигации» завершен ею на 135 процентов. Этот коллектив занял призовое место в предмайском социалистическом соревновании среди транспортников объединения Нижневартовскнефтегаз.

В. ВАСИЛЬЕВ.

20
ИЮНЯ —
ВЫБОРЫ
В МЕСТНЫЕ
СОВЕТЫ

Наши кандидаты

Под знаком подготовки к 60-летию СССР проходит избирательная кампания. Самых достойных представителей рабочего класса, народной интеллигенции нижневартовцы выдвигают кандидатами в депутаты местных Советов.

Лучший слесарь цеха контрольно - измерительных приборок и автоматики Белозерного газоперерабатывающего завода Надежда Алексеевна Серегина названа кандидатом в депутаты Тюменского областного Совета. Качество ее работы всегда отличное.

Мария Владимировна Якушина работает маляром в тресте-площадке Пермснефтестроя. Производственные задания и социалистические обязательства постоянно перевыполняет. Не только собственным успехам радуется эта труженица, которая считается одной из лучших наставниц предприятия. На общем собрании коллектива она единодушно была выдвинута кандидатом в депутаты областного Совета.

В областной Совет будет баллотироваться и токарь центральных ремонтно - механических мастерских треста Нижневартовскнефтестроя Михаил Лукич Зиновьев. Ударник коммунистического труда, он в совершенстве овладел своей профессией. Задания выполняет на 120—130 процентов. Многих обучил токарному делу, бывшие его ученики стали высококвалифицированными рабочими, и сами по примеру своего наставника обучают других.

Михаил Лукич — один из самых активных рационализаторов треста. Им подано тридцать пять предложений. От внедрения их и производство получено свыше двадцати одной тысячи рублей годовой экономии. Вознаграждения, полученные от рационализаторских предложений, Зиновьев перечисляет в Фонд мира.

Неоднократно Михаил Лукич избирался в городской и окружной Советы. С честью выполнял все наказы избирателей.

Родина по достоинству оценила его труд, наградив медалью «За трудовое отличие».

А. ЕВДОКИМОВА.

СОВЕТЫ И ЖИЗНЬ

СЛУШАЕТСЯ — ОТЧЕТ

Как и все советские люди, труженики центральной базы производственного обслуживания по прокату и ремонту нефтепромыслового оборудования работают по-ударному, развернув социалистическое соревнование за миллион тонн тюменской нефти в сутки. Вводят в действие новые резервы, повышают эффективность производства, поднимают качество труда.

Достижению намеченного помогает работа партийной, профсоюзной организации, хозяйственных руководителей по осуществлению плана социально - экономического развития коллектива.

Минувший год особенно был плодотворным. Внедрено 72 организационно - технических мероприятия с экономическим эффектом 96 тысяч рублей, что способствовало повышению производительности труда.

Важным аспектом социального развития коллектива является, как известно, участие рабочих и служащих в организациях технического творчества. 166 человек объединяют научно - техническое общество и ВОИР предприятия. Неизмеримо возросла активность их. Только в минувшем году внедрено 68 рационализаторских предложений и четыре изобретения с экономическим эффектом свыше 60 тысяч рублей.

Многое делается по научной организации труда. Так, улучшено обслуживание рабочих мест 264 человекам основного и вспомогательного производства. Внедрена бригадная форма организации труда, ею охвачено 34,5 процента рабочих. Распределение заработка производится по коэффициенту трудового участия.

Эти и другие мероприятия позволили значительно улучшить трудовую дисциплину, число нарушений по сравнению с 1978 годом снизилось больше, чем в два раза, до 3,5 процента снизить текучесть кадров.

Особое значение придается повышению общеобразовательного и профессионального уровня работающих. Неуклонно увеличивается число рабочих, обучающихся в школах, техникумах, вузах. В подготовке новых рабочих и повышении их квалификации используются школы передовых методов труда, курсы целевого назначения, производственно - технические, повышения квалификации инженерно-технических работников и служащих.

В связи с механизацией производственных процессов повышается средний разряд основной массы рабочих, растет удельный вес групп людей высшей квалификации. В результате коллектив успешно справляется с плановыми заданиями. Соблюдается основной экономический закон: темпы роста производительности труда значительно выше роста темпов заработной платы. Так, в 1981 году производительность труда составила к плану 104,5 процента, а использование фонда заработной платы — 99,3 процента.

Возросла сложность задач, поставленных перед коллективом. Так, предприятию поручено обеспечивать комплектующими изделиями строящиеся компрессорные станции для газлифтного способа добычи нефти. И база изготовляет свыше ста единиц таких изделий.



Шестой год трудится в десятой автобазе ударник коммунистического труда Станислав Петрович Поплавский.

Слесарь топливной аппаратуры для автомобилей «Татра» выполняет сложную работу по регулировке топливных насосов.

На снимке: С. П. Поплавский.

БРИГАДНЫЙ ПОДРЯД НА ТРАНСПОРТЕ

ГРУЗЫ

РАННЕЕ УТРО. В диспетчерскую автобазы № 2 треста Самотлортрубопроводстрой оживленно. Оформляются путевые листы, водители беседуют: одни только вернулись с трассы, другие собираются туда ехать.

В группе водителей — среднего роста, темноволосый человек. Это бригадир Рафик Аннибалы-оглы Шахбазов. Руководит он коллективом, в котором более двадцати человек.

—Это одна из лучших наших бригад, — говорит начальник первой автоколонны В. А. Волковский. — Много кварталов подряд занимает она призовые места в социалистическом соревновании по тресту, а в феврале нынешнего года — была признана лучшей в Главтрубопроводстрое.

Эти успехи — результат отличной организации труда, высокой трудовой дисциплины. Немалый вклад в дело внесла и инициатива самих водителей — работать по методу бригадного подряда. Ну и, конечно, роль бригадира имеет первостепенное значение. А Шахбазов — мастер своего дела. Водителем работает более пятнадцати лет, награжден медалью «За освоение недр и развитие нефтегазового комплекса Западной Сибири». Отмечены ею только самые опытные, умелые водители, внесшие большой вклад в освоение тюменского севера.

Сколько километров сделал на своем «Урале» Рафик Аннибалы-оглы, сказать трудно. Можно только отметить, что ни одного легкого не было, а перевозит он со своей бригадой трубы или плети на самые отдаленные месторождения: Северный Варьеган. Покачи и другие. До каждого из них сотни километров, причем не все по бетонке, большая часть по зимнику, да по временно проложенным дорогам. Тот, кто был за рулем этой большегрузной машины, отлично знает, что прицеп ее длиною около сорока метров тащить даже по ровной дороге непросто.

—В рейс по одному мы не ходим, — рассказывает Шахбазов, — идем колонной, иногда со сменными шоферами: в пути приходится проводить по нескольку суток.

Бригадный подряд на перевозках строительных грузов автотранспортом предусматривает развитие низового хозяйственного расчета на основе научной организации труда и расширения непосредственного участия самих рабочих в управлении процессом грузоперевозок.

Этот метод значительно повысил производительность труда. Каждый старается внести наиболее существенный вклад в общее дело. Отлынивать от работы невозможно.

—Здесь определенный объем работ и сделать его надо именно в срок, который намечен, — поясняет Рафик Аннибалы-оглы. — Вместо двух рейсов стараемся сделать три, особенно при вывозке труб для газлифтных компрессорных станций. Причем, хорошо организованный процесс погрузки и выгрузки тоже способствовал повышению производительности труда. Бывает ведь и так: в пути находишься меньше того времени, которое потрачено на погрузку и выгрузку. При организации подряда этот фактор учитывается.

Итак, хорошая организация погрузочно - разгрузочных работ, никаких потерь рабочего времени в пути следования к месту назначения грузов. А это значит — отличное знание обслуживаемой техники.

Новые газопроводы

Считанными неделями измеряется история сооружения нового магистрального газопровода Уренгой — Новопсков, а тюменцы уже выдержали первый экзамен. На его строительстве 500 километров труб большого диаметра смонтировано в полтора раза быстрее, чем было предусмотрено планом. Столь высокими темпами в приполярной тундре еще не прокладывали дорогу тюменскому газу.

—По плану мы должны построить участок, проходящий по территории области, к апрелю будущего года, рассказывает начальник Газснаба трубопроводстроя Н. Курбатов. — Это протяженность более восьмисот километров. Но коллектив, понимая, как необходим газ устроене, принял встречный план. Решено внести трассу на три месяца раньше.

За этим обязательством — высокая степень готовности сварщиков, механизаторов, изолировщиков, трубоукладчиков. Они заранее подготовили фронт работы, технику, к самым заболоченным участкам пробили зимники. Темп стройки зависит от каждого подразделения, в ней участвующего. Работу на трассе оценивает коллектив, идущий следом по технологической цепочке.

А рядом развертывается сооружение других новых трасс с тюменского севера в центр Есто за пятилетку будет построено шесть транс-континентальных газопроводов. Это позволит бесперебойно снабжать страну тюменским топливом. (ТАСС.)

◆ ИСК БЕСХОЗЯЙСТВЕННОСТИ

БЕЗ ОКОН, БЕЗ ДВЕРЕЙ

Сейчас уже трудно найти, кто первым выдвинул идею: построить не двух-трех, а четырехэтажное здание здравоохранения, где разместится и санэпидстанция. Сказано — сделано. Построить-то построили, а довести дело до конца не смогли. И вот уже несколько лет глядит на город пустыми глазницами здание в четыре этажа.

Вина в этом двух организаций: управления капитального строительства производственного объединения Нижневартовскнефтегаз и треста-площадки Нижневартовскжилстроя. Заказчик затянул выдачу смет, а строители прекратили на объекте все работы.

Можно ссылаться на отсутствие стекла, плитки, дерева, но ведь уже можно вести штукатурные работы, заливку полов, устройство крыши. Однако ничего не делается. В чем дело, товарищи?

А. МАГАРАМОВ,
депутат горсовета.

ХОЗЯЙСТВЕННОГО РУКОВОДИТЕЛЯ

с высокими требованиями к конструкциям.

Однако следует отметить, что в целом социальное развитие коллектива предприятия отстает от требований законодательных и нормативных актов по охране труда и технике безопасности, производственной санитарии, бытовому обслуживанию на производстве и по месту жительства. Об этом шел деловой разговор на выездном заседании исполкома городского Совета. С отчетом выступил начальник базы А. Г. Окунев. На заседании присутствовали труженики предприятия. К рассмотрению этот вопрос депутатская комиссия готовила два месяца. Детально были проверены все стороны жизни трудового коллектива. Многие выявленные недостатки удалось решить до заседания исполкома — большинство из них связаны с торговым обслуживанием тружеников предприятия.

По многое предстоит еще сделать. Производственные помещения оборудованы приточно-вытяжной вентиляцией. Однако в механосборочном цехе ее нет, сюда завезжает автотранспорт, и загазованность превышает санитарные нормы, что, безусловно, отрицательно отражается на здоровье работающих.

Комплексный план оздоровительных мероприятий на 1981 год не выполнен полностью. Не организовано диетическое питание, хотя немало нуждающихся в нем. Нерегулярно выдаются спецжиры рабочим с вредными условиями труда. Не соответствуют санитарным нормам бытовые помещения. На сегодня обеспеченность гардеробными на базе составляет 60 процентов от потребности. Не все рабочие обеспечиваются спецодеждой.

Депутаты отметили неудовлетворительную работу руководства в решении таких социально-бытовых вопросов, как обеспечение тружеников базы жильем, местами в детских дошкольных учреждениях, повышение их уровня коммунального обслуживания их. По наращивается жилой фонд предприятия в общежитиях. В общежитии № 32, где предприятие имеет 96 мест, не решен вопрос горячего водоснабжения, нет буфета. На территории базы нет предприятий бытового обслуживания.

Руководство предприятия старается улучшить культурно-массовую работу.

Но крайне мало занимаются на базе развитием индивидуального огородничества, это снижает уровень обеспечения трудящихся продуктами питания.

Усложнение производства, рост квалификации кадров влекут за собой необходимость повышения уровня руководства базой. Глубокое проникновение в суть дела, сосредоточение внимания на узловых проблемах, выработка перспективной программы, установление персональной ответственности, систематический контроль за выполнением принятых решений — вот требования, которые предъявляются к руководству на современном этапе. И в этом направлении партийным, профсоюзным, хозяйственным руководителям базы предстоит еще много и настойчиво работать.

А. АЛЕКСЕЕВА.

ДЛЯ ТРАСС

Случилась какая-то непредвиденная поломка, быстро сориентировались и устранили ее.

Повышению профессиональных знаний в первой автоколонне уделяют особое внимание. Постоянно работает учебный комбинат, действуют курсы повышения квалификации, где есть специально оборудованный плетеновоз. На нем водители подтверждают свое мастерство, им присваивается особая категория.

Под постоянным контролем начальник автоколонны В. А. Волконский, партийная, профсоюзная организации держат и поведение каждого водителя в быту. Еженедельно Владимир Афанасьевич посещает общежитие, где они живут, проводит беседы на самые различные темы. Да и просто ощущение того, что о тебе постоянно заботится, тоже значит много.

В рейс посылают только проверенных, надежных. В итоге снизились случаи выхода из строя машин. На ремонт идут в основном по графику. Ремонт проводится быстро. Им занимаются не только ремонтная служба, но и водители. Начальник и механик автоколонны делают все, чтобы прошел он в наиболее короткий срок.

Это позволило коллективу автоколонны постоянно держать высокий коэффициент выхода автомашин на линию. Из 79 машин на выходе 77. План по грузообороту в первом квартале выполнен на 180,3 процента, общий объем перевозок в приведенных тонно-километрах составил 164 процента, производительность труда — 118.

В этом большая доля труда работы водителей Р. А. Шахбазова. В прошлом году только для газлифтных компрессорных станций им вывезено 100 километров труб. Когда выяснилось, что по трассам разбросано немало их, бригада дружно взялась за вывозку и собрала около четырех километров.

Дружный, работоспособный коллектив. Оно и понятно. У каждого за плечами не один год рабочего стажа: к тому же каждый к делу относится по-хозяйски, с инициативой. Вот, к примеру, А. П. Крюков. Всякий раз участвует он в погрузке и выгрузке плетей, труб, все замечает. Особенно беспокоит его система закрепления груза. Надо, чтобы была она надежной и простой в эксплуатации. А пальцы сцепления приходилось шплинтовать. Вот тогда он и предложил гибкое сцепление. Попробовали, и дело пошло.

Под стать ему и другие члены бригады — А. Г. Гареев, А. Н. Тягачев, И. Е. Казаков, коммунист партгрупорг Р. Б. Габдуллин.

Соревнуется бригада Р. А. Шахбазова с бригадой А. Новосельцева, борется за право называться образцовым коллективом.

Социалистическое соревнование в автоколонне придают первостепенное значение. Именно оно выдвинуло целый отряд передовиков производства. Это В. И. Клюс, Б. К. Антов, А. С. Денисов, Н. Д. Игнатьев и другие.

...Закончился рабочий день. Поставлены машины. Люди потянулись к проходной. По их лицам легко понять, кто с каким настроением отправляется на отдых. Большинство, несмотря на понятную после напряженного трудового дня усталость, идут с улыбкой. В ней — радость свершения полезного и нужного дела.

В. КУБАРЕВ.

ПОЗВОЛЬТЕ ПОБЕСПОКОИТЬ!

„МОЛОКОСОСЫ"...

Лет десять — пятнадцать назад под таким заголовком в одном из номеров журнала «Крокодил» была опубликована история о том, как отдельные лица, используя служебное положение, шныряют к своему столу из рациона малышей детских садов, больниц, школ цельномолочную продукцию. «Крокодил» поднял тогда на свои вилы любителей парного молока из города Чебоксары.

Столько лет минуло, вроде бы история уже забыта, да всплыла вновь, теперь уже в другом городе и в других лицах.

В Нижневартовске! Да-да, появились и у нас «молокососы». Им, видите ли, недосуг встать в общую очередь специализированных магазинов. А может, как говорят, и не к лицу?! Ведь речь идет об исполняющем обязанности начальника орса промтоваров управления рабочего снабжения нефтяников Т. П. Артюшиной, о начальнике торгового отдела орса продтоваров этого же управления Г. П. Тихомировой.

Вот и заставляют без зазрения совести водителя специавтомашины ветерана труда, участника минувшей войны С. П. Шведа, занятого доставкой цельномолочной продукции, завозить молоко им домой. Разумеется, все из фондов, предназначенных для детсадов, больниц, школ.

А он — нет! И пошла тяжба, начинают честного человека притеснять. И не кто-нибудь, а сам начальник орса продтоваров Т. Г. Тарасова.

— Вы устаете? У вас нет времени? И жалуются на вас... — заявила ему Тарасова. — Говорят, что вы еще где-то подрабатываете. Узнаю, отстраню.

Отстранить надо. Но кого?

К. СКРЕБОК.

Армянская керамика

Ереван. Продукция производственного объединения «Армфарфор» — фарфоровые и фаянсовые вазы, цветочницы, кувшины, кофейные сервизы, тарелки, плафоны для люстр и другие изделия из керамики, выполненные в национальном стиле, известна далеко за пределами республики.

На снимке: фарфоровый кофейный набор, удостоенный государственного Знака качества.

(Фотохроника ТАСС).



ПО СТРАНИЦАМ многотиражных газет

УСПЕХ БРИГАДЫ

Большого успеха на строительстве Локосовского газоперерабатывающего завода добилась бригада, которую в марте возглавил Владимир Веберов (КМСУ-24).

Основной объект вспомогательного комплекса завода — котельная со сложным технологическим оборудованием. Зачем Александра Коныка было получено в двухнедельный срок закрыть корпус здания стеновыми панелями. Но комсомольцы, организовав работу в две смены, перекрыли задание в четыре раза, завершили полевой наряд на три дня. На 150—180 процентов выполняли сменные задания электросварщики Игорь Шуклин, Владимир Купрейчук, монтажники Алик Ахметов и Юрий Лихачев.

(«Трибуна строителя»).

РЕКОРД

Всю неделю коллектив цеха ЖБИ завода строительных материалов работал на сверхплановый счет.

О досрочном выполнении месячного задания цех рапортовал в канун 112-й годовщины со дня рождения В. И. Ленина. На этот день при плане 500 было выдано 520 кубометров сборного железобетона. Сверх того произведено еще 30 кубометров продукции. Перевыполнена апрельская программа по изготовлению армированных блоков. При плане 350 на 20 апреля было выпущено 380 кубометров. На девять тонн больше запланированного выдано и товарных металлоконструкций.

Отмечая ударную работу всего коллектива, среди лучших надо назвать бригаду формовщиков железобетонных изделий И. И. Железнова и комплексную хозрасчетную бригаду сварщиков — арматурщиков К. И. Мезенковой.

(«На ударной стройке»).

Международный комментарий

„Новый порядок в Сальвадоре"

В Сальвадоре приведен к присяге очередной президент страны. Им стал ставленник Альваро Магана. Сформировано также правительство. Таким образом, завершился первый тур игры за власть между правыми партиями, участвовавшими во «всеобщих выборах» 28 марта.

Этот избирательный фарс, по расчетам вашингтонских политиков, должен был «облагородить» кровавый проамериканский режим в Сальвадоре, придать ему видимость законности. Однако в результате голосования, устроенного под дулами автоматов правительственных войск, христианско-демократическую партию главаря хунты Дуарте обошли крайне правые, фашистские элементы. Они обеспечили себе большинство мест в «конституционной ассамблее», исполняющей сейчас функции парламента. Возглавил ее лидер ультраправой коалиции майор в отставке д'Обюиссон, которого бывший посол США в Сальвадоре назвал «патологическим убийцей».

Зловещий фасад «нового порядка» в Сальвадоре Вашингтон подкрасил выдвижением «независимого» президента. Назначению Магана на этот пост предшествовала активная обработка д'Обюиссона и других лидеров ультраправой коалиции американскими эмиссарами и посольством США в Сальвадоре.

Как «победу американской дипломатии» расценила назначение Магана телекомпания Эй-би-си. Это и в самом деле так. Новый глава сальвадорского государства — поистине образцовый ставленник Вашингтона. Банкир, один из самых богатых людей в стране. Высшее образование получил в США. Участвовал в осуществлении программы американского пресловутого «Союза ради прогресса». Формально считаясь независимым, пользуется полной поддержкой партии Дуарте. Имеет обширные связи в армии, постоянно сотрудничал с военными режимами, оказывал им финансовую поддержку.

Одним словом, перестановки в Сальвадоре — не что иное, как фикция, перемена декораций. Скомпрометировавшую себя военно-гражданскую хунту заменил «конституционно избранный» президент, представляющий те же самые круги, что и его предшественник.

Не вызывает сомнений, что этот конгломерат очередных ставленников не даст Сальвадору мира, не восстановит в стране справедливость.

(ТАСС).



(Время местное)

ВТОРНИК, 11 мая

Москва «Восток»

8.00 Время. 8.40 «Было у отца три сына». Художественный телефильм. 1-я и 2-я серия. 10.50 «Соловьиный романс». Фильм-концерт. 11.20 и 14.00 Новости. 14.20 «Наши достижения». Программа документальных телефильмов: «Товарищ завод», «На земле и в небе». 15.10 «Наставник». Тележурнал. 15.40 Концерт Московского камерного оркестра. 16.20 Адреса молодых. 17.00 Веселые нотки. 17.15 К 60-летию Всесоюзной пионерской организации им. В. И. Ленина. Премьера документального телефильма «Торжественно обещаю...». Фильм 1-й. 18.15 Сегодня в мире. 18.30 Премьера документального телефильма «Деревня». 19.25 «Как закалялась сталь». Многосерийный художественный телефильм. 2-я серия. «Испытание». 20.30 Время. 21.05 Сборная СССР по хоккею — чемпион мира 1982 года. Встреча с телезрителями. 22.10 Сегодня в мире. 22.25 «Русская лошадь». Документальный телефильм.

Тюмень

22.55 Тюменский меридиан.

II общесоюзная программа

Москва

8.00 Утренняя гимнастика. 8.20 «Комплекс». Научно-популярный фильм. 8.35 Шахматная школа. Класс разрядников. 9.05 Французский язык. 9.35 Природоведение. 2 класс. Весной в колхозе. 9.55 Учащимся ПТУ. Астрономия. Строение и эволюция Вселенной. 10.25 «Родные запахи земли». Научно-популярный фильм. 10.45 Природоведение. 2 класс. Весной в колхозе. (Повторение). 11.05 Французский язык. (Повторение). 11.40 Ботаника. 5 класс. Растение — целостный организм. 12.00 Шахматная школа. Класс разрядников. (Повторение). 12.30 «По законам красоты». Документальный фильм. 12.50 Ботаника. 5 класс. Растение — целостный организм. (Повторение). 13.10 Б. Васильев. По страницам произведений. 14.00 В. Шекспир. Передача 2-я. 14.50 Экран — учителю. География. 7 класс. Охрана природы в СССР. 15.20 Новости.

II программа

Тюмень

Учебная программа для поступающих в вуз. 15.30 Физика. 17.00 Хроника новостей. 17.05 «Пять дней, пять ночей». Художественный фильм. 18.45 Тюменский меридиан. 19.00 «Компас». Передача для старшеклассников. 19.30 Спокойной ночи, малыши! «Лукошко с небылицами». (М.). 19.45 Народный контроль. О работе народных контролеров г. Нового Уренгоя. 20.15 «Здоровье для всех к 2000 году». Фильм.

Москва

20.30 Время. 21.05 Премьера документального телефильма «Дмитрий Налбандян». 22.05 Велогонка мира.

СРЕДА, 12 мая

Москва «Восток»

8.00 Время. 8.40 «Родом из детства». А. И. Герцен. «Былое и думы». 9.20 Выступление Государственного академического хореографического ансамбля «Березка». 10.15 Клуб кинопутешествий. 11.15 и 14.00 Новости. 14.20 К 15-летию подписания Договора о дружбе, сотрудничестве и взаимной помощи между СССР и Народной Республикой Болгарией. Кинопрограмма. 14.50 Выступление народных коллективов Народной Республики Болгария. 15.10 «Поэзия С. Гудзенко». 15.45 Отзовитесь, горнисты! 16.15 Музыкальный фольклор народов СССР. 17.00 В каждом рисунке — солнце. 17.15 К 60-летию Всесоюзной пионерской организации им. В. И. Ленина. Премьера документального телефильма «Торжественно обещаю...». Фильм 2-й. 18.15 Сегодня в мире. 18.30 Жизнь науки. Башкирский филиал АН СССР. 19.00 Играет образцово-показательный оркестр комендатуры Московского Кремля. 19.25 «Как закалялась сталь». Многосерийный художественный телефильм. 3-я серия. «Подвиг». 20.30 Время. 21.05 Молодежный вечер рабочих Харьковского производственно-машиностроительного объединения «ФЭД». 22.35 Сегодня в мире.

Тюмень

22.50 Тюменский меридиан.

II общесоюзная программа

Москва

8.00 Утренняя гимнастика. 8.20 «Новая служба села». Научно-популярный фильм. 8.35 Для вас, родители. 9.05 Немецкий язык. 2-й год обучения. 9.35 Обществоведение. 10 класс. КПСС — партия рабочего класса, всего советского народа. 10.05 Чему учат в ПТУ. Наследники шахтерской славы. 10.35 Обществоведение. КПСС — партия рабочего класса, всего советского народа. (Повторение). 11.05 Немецкий язык. (Повторение). 11.40 М. Сервантес. «Дон Кихот». 6 класс. 12.10 Для вас, родители. (Повторение). 12.40 М. Сервантес. «Дон Кихот». 6 класс. (Повторение). 13.10 Воспоминания о Всеволоде Гаршине. 14.10 Экран — учителю. Ботаника. 5 класс. Летние наблюдения. 14.35 Автографы победы. 15.20 Новости.

II программа

Тюмень

Учебная программа для поступающих в вуз. 15.30 Химия. 16.30 Литература. Русский язык. 17.30 Хроника новостей. 17.35 Сказка для детей. 17.50 Монолог о любимой работе. В передаче участвует лауреат премии Тюменского комсомола актер театра кукол С. Железкин. 18.45 Тюменский меридиан.

Москва

19.00 Спорт за неделю. 19.30 Спокойной ночи, малыши! «Баук в Тюе». Мультфильм.

Тюмень

19.45 «На центральных стройках пятилетки». Рассказывают участники слета молодых специалистов Главспецтрубопроводстроя. 20.15 «Здоровье». Киножурнал.

Москва

20.30 Время. 21.05 Чемпионат СССР по футболу. «Торпедо» (Москва). — «Динамо» (Минск). 22.45 Велогонка мира.

ЧЕТВЕРГ, 13 мая

Москва «Восток»

8.00 Время. 8.40 Отзовитесь, горнисты! 9.10 «Старшина». Художественный фильм. 10.35 Народные мелодии. 10.50 Производственная гимнастика. 11.20 и 14.00 Новости. 14.20 «Физкультура и спорт — для всех». Программа документальных фильмов: «У подножья Олимпа». «Поединок». «У нас каникул не бывает». 15.00 Русская речь. 15.30 Концерт Государственного духового оркестра РСФСР. 16.00 Шахматная школа «Белая ладья». 16.30 «Салют, пионерия». Выступление детских художественных коллективов Дворца пионеров г. Ашхабада. 17.30 Ленинский университет миллионов. «Проблемы профессиональной ориентации». 18.00 «Девочка и лев». Мультфильм. 18.15 Сегодня в мире. 18.30 Подвиг. 19.00 Произведения советских композиторов в исполнении Московского государственного симфонического оркестра. 19.25 «Как закалялась сталь». Многосерийный художественный фильм. 4-я серия. «Одоление». 20.30 Время. 21.05 Кинопанорама. 22.35 Сегодня в мире.

Тюмень

22.50 Тюменский меридиан.

II общесоюзная программа

Москва

8.00 Утренняя гимнастика. 8.20 «К теплу земных недр». Научно-популярный фильм. 8.35 Мамина школа. 9.05 Испанский язык. 9.35 А. Т. Твардовский. «Василий Теркин». 7 класс. 10.05 Рабочее движение 70—80 годов и распространение марксизма в России. 10.35 А. Т. Твардовский. «Василий Теркин». 7 класс. (Повторение). 11.05 Испанский язык. (Повторение). 11.40 Зоология. 7 класс. Природные сообщества. 12.05 Мамина школа. (Повторение). 12.40 Зоология. 7 класс. Природные сообщества. (Повторение). 13.05 В. Быков. «По страницам произведений». 14.00 «Подарки по телефону». Художественный фильм с субтитрами. 15.35 Новости.

Тюмень

Учебная программа для поступающих в вуз. 15.45 Физика. Учебная программа для студентов-заочников. 1-й курс. 16.30 Высшая математика. 17.30 Хроника новостей. 17.35 «Звездочка». Киножурнал для детей. 18.25 «Важное дело». Научно-популярный фильм. 18.45 Тюменский меридиан. 19.00 На полях области. 19.30 Спокойной ночи, малыши! «Кто ты?». Мультфильм. (М.). 19.45 «Об этом надо знать». Научно-популярный фильм. 20.05 «Верность земле». Фильм.

Москва

20.30 Время. 21.05 Чемпионат СССР по хоккею. ЦСКА — «Торпедо». В перерыве — 22.05 Велогонка мира.

ПЯТНИЦА, 14 мая

Москва «Восток»

8.00 Время. 8.40 Мультфильмы: «Зимовье зверей», «Еще раз про кварте», «Мама мамонтенка», «Каникулы Бонифация». 9.25 Сборная СССР по хоккею — чемпион мира 1982 года. Встреча с телезрителями. 10.30 «Воспоминания». Фильм-концерт. 11.00 и 14.00 Новости. 14.20 «Экран друзей». Программа документальных телефильмов: «Такого Берлин еще не видел» (ГДР), «Болгарское машиностроение» (НРБ), «Будапешт» (ВНР). 14.50 И. Брамс. Симфония номер 3. 15.25 Документальный фильм «Никита Изотов». (Слово о друге). 15.35 Концерт ансамбля песни и пляски внутренних войск МВД СССР. 16.15 Дела Московского комсомола. 16.45 В гостях у сказки. «Седьмой джинн». Художественный телефильм. 18.15 Сегодня в мире. 18.30 «Как закалялась сталь». Многосерийный художественный телефильм. 5-я серия. «Борьба». 6-я серия. «Бессмертие». 20.30 Время. 21.00 Чемпионат мира по боксу. Полуфинал. 21.30 Чемпионат СССР по хоккею. «Спартак»—«Динамо» (Москва). 2-й и 3-й периоды. 22.55 Сегодня в мире.

Тюмень

23.10 Тюменский меридиан.

II общесоюзная программа

Москва

8.00 Утренняя гимнастика. 8.20 «Техника и горы». Научно-популярный фильм. 8.35 Образ В. И. Ленина в советском изобразительном искусстве. 9.05 Английский язык. 9.35 География. 8 класс. Средневзлатский экономический район. 10.05 Учащимся ПТУ. Физика. Производство и передача электроэнергии. 10.35 География. 8 класс. Средневзлатский экономический район. (Повторение). 11.05 Английский язык. (Повторение). 11.40 История. 7 класс. Культура и просвещение во второй половине XVIII века. 12.10 Образ В. И. Ленина в советском изобразительном искусстве. (Повторение). 12.40 История. 7 класс. Культура и просвещение во второй половине XVIII века. (Повторение). 13.15 Театр А. П. Чехова. 14.10 «Среди полярных птиц». Научно-популярный фильм. 14.20 А. Блок. «Двенадцать». 14.50 Экран — учителю. География. 5 класс. Население земного шара. 15.20 Новости.

II программа

Тюмень

Учебная программа для поступающих в вуз. 15.30 Математика. 17.30 Хроника новостей. 17.35 «Советский Урал». Киножурнал. 17.45 «Юность строит города». Молодежная программа. 18.15 Тюменский меридиан. 18.30 «Строительство и архитектура». Киножурнал. 18.40 «На встречу выборам». Репортаж из агитпункта. 19.00 Мультфильм для детей. 19.20 «Совсем не о мороженом». Фильм. 19.30 Спокойной ночи, малыши! «Лукошко с небылицами». (М.). 19.45 «Вы нам писали». Музыкальная программа по письмам телезрителей.

Москва

20.30 Время. 21.00 Заключительный концерт фестиваля искусств «Московские звезды». 23.10 Чемпионат Европы по борьбе дзю-до.

СУББОТА, 15 мая

Москва «Восток»

8.00 Время. 8.40 Для вас, родители. 9.10 Премьера документального телефильма «Три плюс миллион». 9.40 «Поэзия Антал Гидаш. 10.25 20-й тираж «Спортлото». 10.30 Поет заслуженный артист РСФСР А. Ворошило. 11.15 Движение без опасности. 11.45 «Москвичка». Телевизионный клуб. 13.15 Это вы можете. 14.00 Сегодня в мире. 14.15 Фильм—детям. «Аэропланы». (Болгария). 14.50 В мире животных. 15.50 Беседа политического обозревателя В. П. Бекетова. 16.20 К 60-летию образования СССР. Концерт Государственного Воронежского русского народного хора. 17.05 Премьера документального телефильма «Америка — десять лет спустя». Автор В. Зорин. 18.10 Фестиваль искусств «Московские звезды». Балет П. И. Чайковского «Лебединое озеро». Спектакль Государственного академического Большого театра Союза ССР. 20.30 Время. 21.05 Чемпионат мира по боксу. Полуфинал. 22.20 Мелодии и ритмы зарубежной эстрады. 23.10 Новости.

II общесоюзная программа

Москва

8.00 Утренняя гимнастика. 8.15 «Если хочешь быть здоров». (Советы физкультурникам). 8.20 Экран зарубежного фильма. «Черная пантера». Художественный фильм. (ГДР). 9.45 Музыкальная программа «Утренняя почта». 10.15 «Что? Где? Когда?». Телевикторина. 11.20 «Широкий круг». Эстрадная программа.

Программа Горьковской студии телевидения

13.10 «Цветная лужайка». О детском творчестве. 13.30 «Когда строка рождается не вдруг...». О поэте А. Люкине. 13.50 Концерт камерной музыки. 14.15 Н. Мирошниченко. «Андрей Колобов». Телеспектакль. 15.35 Музыкальный киоск. 16.05 Москва. Большой зал консерватории. Концерт камерного оркестра «Виртуозы Москвы». 18.05 «Сильные, смелые, ловкие». 18.50 Международное обозрение. 19.05 «Ромееная мадонна». Документальный фильм. 19.30 Спокойной ночи, малыши! «Бабушкин зонтик». Мультфильм. 19.45 Чемпионат Европы по борьбе дзю-до. 20.15 И. Мясковский. Симфония номер 21. 20.30 Время. 21.05 Впервые на экране ЦТ «Семья Ивановых». Художественный фильм. 22.45 Велогонка мира.

ВОСКРЕСЕНЬЕ, 16 мая

Москва «Восток»

8.00 Время. 8.40 Творчество народов мира. 9.15 Будильник. 9.45 Служу Советскому Союзу. 10.45 Здоровье. 11.30 Музыкальная программа «Утренняя почта». 12.00 «Маршрутами подвига». Документальный фильм. 12.15 Сельский час. 13.15 Музыкальный киоск. 13.45 Премьера фильма-спектакля Государственного академического Малого театра Союза ССР «Вызов». 16.15 Клуб кинопутешествий. 17.15 Программа мультфильмов: «Узорная сказка». «Халиф — аист». 17.45 Международная панорама. 18.30 Чемпионат мира по боксу. Финал. 20.30 Время. 21.05 Музыка и театр, в кино, на телевидении. «И. В. Богословский рассказывает...». 22.20 Велогонка мира. 22.35 Новости.

II общесоюзная программа

Москва

8.00 На зарядку становись! 8.20 Программа документальных телефильмов: «Город на заре». «Весна в Кызылкумах». 8.50 «Семья Ивановых». Художественный фильм. 10.25 «Салют, пионерия». Выступление детских художественных коллективов Дворца пионеров г. Минска. 11.10 Очевидное — невероятное. 12.10 В гостях у сказки. «Седьмой джинн». Художественный телефильм. 13.40 Рассказывают наши корреспонденты. 14.10 Чемпионат Европы по борьбе дзю-до. 14.40 «Трудное время Польши». Документальный телефильм. Автор — В. Дунаев. 16.05 «Открытая книга». Многосерийный художественный телефильм. Фильм 2-й. 1-я серия. 17.15 Вечер в МХАТе им. М. Горького, посвященный 85-летию со дня рождения и 65-летию творческой деятельности народной артистки СССР А. П. Зуевой. 18.05 Концерт пародиста артистки РСФСР О. Воропаевой. Государственного академического русского народного оркестра им. Н. Осипова. 18.35 К 65-летию Великого Октября. «Наша биография». Фильм 19-й. «Год 1935-й». 19.30 Спокойной ночи, малыши! «Винни-Пух и день забот». Мультфильм. 19.45 Концерт симфонического оркестра Азербайджанского телевидения и радио. 20.30 Время. 21.05 «Вторая первая лама». Художественный телефильм. (ЧССР).

Зам. редактора

Н. Д. РОМАНОВ.

Наш адрес: 626440, г. Нижневартовск, ул. Менделеева, 11 (1-й микрорайон).

ТЕЛЕФОНЫ РЕДАКЦИИ: редактор — 2-21-63, заместитель редактора и промышленный отдел — 7-29-82, 2-32-06; ответственный секретарь—7-88-50; отдел партийной жизни—7-29-87, 2-30-56; отдел информации — 7-28-40, 2-31-96, 6-15-27; отдел писем — 2-33-46; отдел иллюстраций и фотолаборатория — 2-30-56. ТЕЛЕФОНЫ ТИПОГРАФИИ: директор — 2-24-73, 7-27-19; через «Строитель» — 6-19-12, бухгалтерия —2-32-07; инженер-технолог — 2-32-08; общий — 2-32-12.

Нижневартовская типография управления издательств, полиграфии и книжной торговли Тюменского облисполкома Заказ № 5234 объем 1 п. л., тир. 27000.

ПРОЛЕТАРИИ ВСЕХ СТРАН, СОЕДИНЯЙТЕСЬ!

ЛЕНИНСКОЕ ЗНАМЯ

ОРГАН НИЖНЕВАРТОВСКОГО ГОРКОМА КПСС, ГОРОДСКОГО И РАЙОННОГО СОВЕТОВ НАРОДНЫХ ДЕПУТАТОВ ТЮМЕНСКОЙ ОБЛАСТИ

Издается с 4 сентября 1941 года ▲ № 93 (5333) ▲ СРЕДА, 12 мая 1982 г. ▲ Газета выходит ежедневно, кроме воскресенья и понедельника ▲ Цена 2 коп.

За миллион тонн тюменской нефти в сутки!

Наше пропагандистское слово

В. СМАЛЬКОВ, первый секретарь горкома КПСС

На всех этапах своего развития партия проявляла постоянную заботу о марксистско-ленинской учебе коммунистов и беспартийных, добивалась, чтобы коммунисты во всем, в том числе и в повышении теоретического уровня, показывали пример, достойный подражания. Разумеется, формы, методы, масштабы партийного просвещения не оставались неизменными, ибо изменялись обстановка, в которой оно осуществлялось, задачи, которые перед ним вставали.

Более 1600 школ создано в системе экономического образования. По новым курсам «Бережливость — черта коммунистическая», «Экономная экономика» занимается более 21 тысячи человек, курсы по проблемам научно-технического прогресса изучает более восьми тысяч человек, курс «Развитие социалистического соревнования, воспитание коммунистического отношения к труду» изучает более тринадцати тысяч человек.

Сложные и ответственные задания одиннадцатой пятилетки определяют высокую трудовую и политическую активность каждого труженика, каждого идеологического работника, в той или иной мере причастного к освоению наших природных богатств. Успех решения грандиозной задачи, выдвинутой на XXVI съезде КПСС, зависит, в частности, и от пропагандиста, от его страстного партийного слова.

Центральный Комитет КПСС и Советское правительство проявляют постоянную заботу о развитии экономики и культуры нашей области, формировании крупнейшего нефтегазового комплекса. Ярким свидетельством этому — и принятое постановление ЦК КПСС «Об инициативе трудовых коллективов Тюменской области по развертыванию социалистического соревнования за досрочное достижение в одиннадцатой пятилетке на промыслах области добычи одного миллиона тонн нефти и одного миллиарда кубических метров газа в сутки».

В этом патриотическом движении нижневартовцам принадлежит особая роль. Свое практическое участие в соревновании определили коллективы города и района в принятых социалистических обязательствах. Доля нижневартовцев по первоначальному плану должна была составить 554100 тонн нефти и 55 миллионов кубометров газа в сутки. Сейчас эти цифры пересматриваются в сторону увеличения.

Заботясь об идеологическом обеспечении этой ответственной хозяйственной программы, городской комитет партии, первичные партийные организации сосредоточили усилия на глубоком разъяснении материалов XXVI съезда КПСС, задач соревнования. В трудовых коллективах прошли партийные собрания, всесторонне обсудившие долю участия каждого коммуниста. Определил задачи активного участия в соревновании и пленум горкома партии, состоявшийся в августе 1981 года.

И вполне понятно, что успех работы будет намного весомее, если активное участие примут в ней пропагандисты. Более чем двухтысячный отряд пропагандистов в городе и районе решает вопросы влияния учебы на повышение роли трудового коллектива в идейно-политическом, трудовом и нравственном воспитании. На протяжении этих лет большинство пропагандистов успешно работали по активизации учебного процесса, по совершенствованию форм работы со слушателями через зачетную систему, участвовали в движении «Пропагандист — пятилетке», «Ни одного отстающего рядом». С удовлетворением мы говорим об управляющем трестом площадкой № 2 Г. Н. Молодкине, начальнике второго управления буровых работ В. Д. Родионове, начальнике строительно-монтажного поезда № 553 В. Г. Панькине, которые на протяжении многих лет умело сочетают производственную деятельность с пропагандистской.

На заседаниях бюро горкома, парткомов, на собраниях партийных организаций заслушаны вопросы: «О работе партийного и профсоюзного комитетов НГДУ Нижневартовскнефть им. В. И. Ленина, УБРА по идеологическому обеспечению организации социалистического соревнования», «Из практики работы партийных и экономических школ объединения Сибнефтегазпереработка по использованию метода практических заданий в активизации учебного процесса», «О работе комсомольских пропагандистов производственного объединения Нижневартовскнефтегаз по учету и реализации предложений слушателей».

Ряд вопросов рассмотрели методические советы. Например, такие: «Из практики работы пропагандистов треста Нижневартовскдорстрой В. М. Мурзина, А. А. Санченко по внедрению карточек учета трудовой и общественно-политической активности слушателей», «Об участии агитационного актива НГДУ Нижневартовскнефть им. В. И. Ленина в идеологическом обеспечении социалистического соревнования» и ряд других.

Вопросы участия пропагандистов в соревновании нашли свое отражение в планах постоянно действующего семинара при горкоме КПСС.

Объединение Нижневартовскнефтегаз определило программу на одиннадцатую пятилетку по внедрению передового опыта, прогрессивных методов и приемов труда. Одной из эффективных форм являются смотры-конкурсы по профессиям. Только за 1981 год проведено 130 конкурсов, в них участвовало почти 4 тысячи человек 63 профессий. Экономический эффект от внедрения в практику работы опыта победителей конкурсов составил 147,5 тысячи рублей.

Окончание на 2 стр.

ЗАДАНИЕ — ДОСРОЧНО

Со значительным опережением графика трудятся бригады М. М. Мусаева и А. Д. Дорожкина из Варьеганского управления буровых работ. Первая из них при задании 12 освоила 15 нефтяных скважин. Задание пяти месяцев досрочно завершила и бригада А. Д. Дорожкина, на счету которой восемь скважин.

Внедряя в производство передовую технологию, умело работая на объектах, эти коллективы лидируют в социалистическом соревновании по достойной встрече 60-летнего юбилея нашей страны.

П. ОНИНГЕНМ.

ДЛЯ РОСТА ДОБЫЧИ

На полгода раньше закончила монтаж пятнадцатикилометра в ого нефтесбора на Поточном месторождении бригада Л. М. Волынюка из пятнадцатого строительно-монтажного управления треста Самотлортрубопроводстрой. Ввод в эксплуатацию этой магистрали обеспечил своевременное подсоединение к общей системе нефтесбора новых скважин.

Сейчас бригада Л. М. Волынюка с опережением графика ведет опрессовку водовода для законтурного заводнения Урьевской и Поточной подземных кладовых.

В. БАТЫШЕВ.

ВЫТЬ НЕБУ МИРНЫМ



Городской парк культуры и отдыха. Здесь одно из самых святых мест — памятник советскому солдату-освободителю. Он — олицетворение тех нижневартовцев, кто не вернулся с полей сражений. Он — однополчанин всех седовласых ветеранов, что сегодня, в День Победы, пришли к памятнику, чтобы отдать почести и в торжественной тишине, минуту молчания, вспомнить и вновь пережить те тяжелые годы, утрату друзей и радость победы.

К монументу ложатся гирлянды и венки цветов от горкома КПСС, горисполкома, райисполкома, ветеранов войны и труда, комсомолии и молодежи города, от школьников. Постамент утопает в ярком ковре, который бесконечно пополняется все новыми букетами от тружеников города.

Тишина вздрагивает от праздничных залпов. Висит легкая пороховая дымка. Звучит реквием.

И звучит в этот день клятвой каждый удар сердца: нет — войне! Спасибо Коммунистической партии, Советскому правительству — вот уже тридцать семь лет над нашей огромной прекрасной страной мирное небо!

Фото Е. НОРВАТОВА.

СКВАЖИНЫ ЕСТЬ — НЕФТИ НЕТ

Нефтегазодобывающему управлению Варьеганнефть в этом году необходимо дать прирост добычи нефти на пять миллионов тонн. Это самая большая прибавка по Нижневартовскнефтегазу. Однако задание находится под угрозой срыва: длительное время бездействуют три куста скважин, не обустроенные Мегионнефтестроем (управляющий тов. Андросов). Поэтому в объем прироста не поступает 360 тонн нефти в сутки. По тем же причинам добытчики не могут взять еще [illegible] тонн нефти в сутки с куста № 63, который с прошлого года не сдает в эксплуатацию Варьеганское управление буровых работ (начальник тов. Денисенко).

Пробуренные скважины должны [illegible] нефть, не терять [illegible].

Н. ЯСЬКО.



Коммунист Григорий Иванович Вояк (на снимке) возглавляет комсомольско - молодежную бригаду слесарей в десятой автобазе. Классный специалист, наставник молодежи, свой опыт он охотно передает молодым ребятам.

Фото Ю. ФИЛАТОВА.

Наше пропагандистское слово

Один пример. Звание «Лучший оператор по добыче нефти и газа» в 1981 году завоевал работник НГДУ Нижневартовскнефть им. В. И. Ленина Азур Халиуллин. Он продемонстрировал высокое профессиональное мастерство по обслуживанию скважин различного типа. Успех молодого рабочего закономерен. Он окончил школу передового опыта. Теперь оператор сам консультирует товарищей по работе, передавая накопленный опыт.

Среди вышкомонтажников объединения победителем стало звено Баньковского из бригады прораба Бортникова из ВМУ-1. Здесь успешно применяется все новое, передовое в строительстве буровых. На базе этой бригады в 1982 году будет создана школа передового опыта объединения.

Среди нефтяников области коллектив управления Нижневартовскнефть им. В. И. Ленина стал зачинателем соревнования. Умело подобранный состав пропагандистских кадров помогает успешно решать вопросы выполнения принятых социалистических обязательств. Семь лет работает пропагандистом старший технолог цеха подготовки и перекачки нефти Вячеслав Иванович Шворцев. Слушатели его школы — операторы. Немало деловых, конструктивных предложений внесено ими. Вот всего лишь несколько находок: сделать новое приспособление для центровки насосов, изготовить тележку для доставки баллонов с кислородом, сделать подъемник для ремонта предохранительных клапанов. Слушатели школы подсчитали, к примеру, что при дальнейшем сокращении простоев насосов они за год смогут сэкономить более 30 тысяч киловатт - часов электроэнергии и, включившись в социалистическое соревнование, решили осуществить все это на практике.

Направляют свои усилия на успешное выполнение принятых обязательств пропагандисты производственного объединения Сибнефтегазпереработка. Широкую пропаганду ведут 313 агитаторов, 161 политинформатор, более 40 членов общества «Знание», 12 политдокладчиков. Каждый из них подготовил тему, с которой уже выступил или готовится выступить в подразделении.

Партийная организация треста Нижневартовскдорстрой всей своей работой стремится мобилизовать трудовые коллективы на активное участие в социалистическом соревновании. Здесь определены основные направления массово - политической работы, выработаны конкретные мероприятия. Всего несколько примеров. В 38 экономических школах и 31 школе коммунистического труда изучаются курсы: «Научно - технический прогресс и эффективность производства», «Научно-технический прогресс и экономия», «Бережливость — черта коммунистическая». Ориентации пропагандистов на индивидуальную работу со слушателями по разработке и защите социалистических обязательств, внедрение карточек трудовой и общественно - политической активности слушателей позволили теснее увязать теоретический материал в практическими делами трудовых коллективов.

Отвечая делом на призыв партии, дорожники строительного управления № 920 обратились с инициативой по всем подразделениям треста войти со встречной инициативой — обеспечить в одиннадцатой пятилетке досрочный, к 7 ноября 1983 года, ввод 1000 километров автомобильных дорог со дня открытия нефтяных месторождений района, эта инициатива одобрена партийным комитетом и поддержана всеми подразделениями треста.

Работая по выполнению важнейшей установки XXVI съезда КПСС — экономика должна быть экономной — коллектив треста за 1981 год сэкономил более 5 тонн металла, 410 тысяч киловатт часов электроэнергии, 187 тонн условного топлива. Сейчас в тресте развертывается социалистическое соревнование под девизом «Каждому коллективу — фонд экономии, каждому труженику — лицевой счет».

Примером творческого отношения к пропагандистской работе служит начальник строительно - монтажного поезда № 553 Валентин Георгиевич Панькин. С большим желанием идут люди к нему на занятия. Проходят они живо, интересно, слушатели активно выступают, делятся своими мыслями, соображениями, спорят. Недаром именно в его школе партком треста решил провести открытое занятие по теме «Мой вклад в достижение суточной добычи одного миллиона тонн нефти, одного миллиарда кубических метров газа в области».

Используя метод практических заданий, Валентин Георгиевич убедительно рассказал о путях повышения эффективности производства, экономии материалов, улучшении организации социалистического соревнования. Слушатели многое узнали из истории освоения Самотлора и о его героях. Заинтересовала всех защита социалистических обязательств П. Т. Трясиным, Л. В. Лукашом, В. С. Комовым, Н. А. Корчагиным.

Весомый вклад в ускорение добычи одного миллиона тонн нефти и миллиарда кубометров газа внесли пропагандисты комсомольских школ. В ноябре 1981 года в школах комсомольской сети прошел Ленинский урок «Экономике быть экономной». На занятиях пропагандисты помогли слушателям определить участие каждого в борьбе за экономию и бережливость, на примерах своих подразделений определили личный вклад каждого. На Ленинском уроке в управлении технологического транспорта № 1 слушатели подсчитали, что один час холостой работы двигателя — это потеря семи - девяти литров горючего, одна минута работы на холостом режиме грузовика ЗИЛ-130 — потери 25 граммов горючего. Итогом урока стали предложения комсомольцев о пересмотре своих обязательств.

Ответственно подошли комитеты комсомола объединений Нижневартовскнефтегаз, Мегионгазгеологии, управления рабочего снабжения, трестов Нижневартовскдорстрой, Мегионгазстрой к проведению дополнительных занятий.

К примеру, к комсомольско - молодежном коллективе ВМУ-1, где бригадиром В. И. Бортников, слушатели подвели итоги своей работы, определили перспективы на будущее, проанализировали свои резервы. План 1981 года бригадой выполнен на 105 процентов, в ноябре была достигнута высшая выработка по министерству. В успехах бригады немалая доля труда и пропагандиста В. С. Малхасяна.

В ходе дополнительных занятий, проведенных в январе, родилось немало трудовых починов. Так, комсомольско - молодежная бригада водителей З. Шангареева из управления механизированных работ треста Нижневартовскнефтеспецстрой решила выполнить план шести месяцев к XIX съезду ВЛКСМ, а деньги, заработанные в день открытия съезда, перечислить в Фонд мира. Повышенные обязательства приняты и другими комсомольско-молодежными коллективами.

В трудовых успехах комсомольцев и молодежи есть кропотливый труд пропагандистов, отдающих свой опыт, знания будущим хозяевам нашей страны.

Д. Н. Журбенко из треста Мегионгазстрой, А. А. Стародубцева из треста Нижневартовскдорстрой, Ф. Р. Кострицкий, Ю. В. Давыдов из треста Нижневартовскнефтестрой и многие другие выполняя ответственное поручение партии, несут ее живое слово молодежи, всю свою идейную убежденность, организаторский талант отдают делу успешной реализации намеченных планов и социалистических обязательств.

Практика работы пропагандистов города и района по реализации взятых социалистических обязательств дает множество примеров использования на политзанятиях таких активных форм, как обсуждение докладов и рефератов, проведение диспутов, конференций, собеседований, выполнение слушателями практических заданий, участие в совершенствовании производства.

Хорошо зарекомендовали себя такие формы общественно - политической практики — выступление слушателей с политическими беседами в трудовых коллективах и по месту жительства, участие их по заданию партийной организации в анализе идейно - воспитательной работы, в изучении общественного мнения, выполнении практических заданий по анализу производства и экономии.

Вместе с тем сказанное не означает, что в городской партийной организации решены все вопросы идеологического обеспечения социалистического соревнования.

Многие партийные комитеты мирятся с тем, что учеба слабо связана с решением актуальных социально-экономических проблем. Не изжиты факты проявления формализма, школярства. Вместо глубокого анализа насущных проблем, волнующих слушателей, пропагандисты ограничиваются механическим повторением известных положений.

Практика учебы убедительно подтверждает то, что человек идейно-вооруженный не может оставаться равнодушным к делам своего коллектива, всей страны. Он непременно будет активно участвовать в производственной и общественной жизни, не только сам хорошо работать, проявлять инициативу, но и побуждать других трудиться с полной отдачей, выступать застрельщиком в борьбе за повышение эффективности производства, досрочное выполнение заданий одиннадцатой пятилетки.

Вот почему вопрос о повышении результативности партийной учебы и экономического образования является одним из главных направлений работы партийных организаций, кабинетов политического просвещения пропагандистов в обеспечении досрочной добычи миллиона тонн нефти и миллиарда кубометров газа в сутки.

Наше пропагандистское слово окажется по-настоящему действенным только в том случае, если каждый из нас сумеет вложить в него современные знания, партийную принципиальность и страстность, жар души. И лучшей наградой нам будет дальнейший духовный рост советских людей, процветание любимой Родины, ее новые крупные шаги по пути к коммунизму.

(Начало на 1 стр.)

ОДИННАДЦАТОЙ ПЯТИЛЕТКЕ — ВЫСОКИЙ ТРУД!

ГОСГОРТЕХНАДЗОР СССР. ВЫПУСК № 28. МАЙ 1982 г.

ПОБЕДИТЕЛИ СОРЕВНОВАНИЯ

Подведены итоги социалистического соревнования среди инспекторского состава Нижневартовской горнотехнической инспекции за первый квартал.

Согласно новому положению, данному возможность объективно оценить и контролю - профилактическую работу, и пропаганду охраны труда, техники безопасности каждого, первые три места заняли старшие инспекторы В. Б. Шевцов, Н. Н. Мухортова, инспектор А. Ф. Гриняев.

П. ЛАВРЕНТЬЕВА, инспектор.

ПЕРЕШЛИ НА САМОКОНТРОЛЬ

Коллектив цеха подготовки и перекачки нефти № 3 ордена Ленина НГДУ Нижневартовскнефть им. В. И. Ленина вышел с ходатайством перед руководством управления и Нижневартовской РГТИ о переходе на самоконтроль в вопросах охраны труда и техники безопасности.

Этому предшествовала большая организационная работа, проделанная коллективом цеха в 1980-81 г. г. Он первым в управлении добился присвоения звания цеха высокой культуры производства. Здесь внедрена единая система работ по созданию безопасных условий труда. В цехе хорошо организована первая ступень контроля.

Лучшие общественные инспекторы по охране труда и технике безопасности — операторы В. А. Губачев, П. Штурбин, В. Федотова, Л. Ткачева, а также группа первой ступени контроля на установке подготовки нефти, которую возглавляет И. Муреков, внештатный инспектор РГТИ.

Коллектив цеха со дня его основания трудится без несчастных случаев и делает все, чтобы и в дальнейшем работать без травм и аварий.

Н. МУХОРТОВА, старший горнотехнический инспектор.

ПРИЧИНА АВАРИЙ — ФОРМАЛИЗМ

В. ЧАСОВСКИЙ, заместитель начальника РГТИ:

Стало традицией проводить ежегодные комплексные обследования предприятий бурения с участием специалистов объединения, работников пожарной охраны, санитарного надзора, энергонадзора. Это позволяет всесторонне оценить работу предприятия по созданию здоровых и безопасных условий труда.

Если сравнить показатель травматизма на подконтрольных гортехнадзору объектах, то в 1981 году по сравнению с 1980 годом травматизм уменьшился на 5,9 процента. Без травм проработали в прошлом году вышкомонтажники Мегионского и Варьеганского управлений буровых работ. А в Покачевском УБР и УБР-2 увеличилось число травм.

Более трех лет на предприятиях бурения действует единая система работ по созданию безопасных условий труда. Однако, как свидетельствуют проверки, многие ее требования и положения выполняются формально, а некоторые вовсе не выполняются.

Из-за таких отступлений не стало нормой начинать рабочий день или технологическую операцию с проверки рабочих мест. А ведь именно на этом этапе оперативного контроля выявляется самое большое количество нарушений (около 45 процентов от общего числа).

Некоторые руководители бригад, цехов ограничиваются замечаниями общего характера, хотя следом комиссия выявляет массу грубейших нарушений и вынуждена требовать остановки работы.

Единая система предусматривает не только выявление нарушений, но и их анализ: по какой причине возникли и каким путем их устранить. Все это должно улучшить охрану труда. Пока же во всех управлениях буровых работ не ведется такой анализ. Поэтому и количество нарушений возросло, и многие из них — потенциальная возможность травмирования или аварии.

Многие инженеры и техники не проводят работу по выявлению и расследованию опасных приемов, а порой даже создают опасную обстановку своими действиями. В Покачевском УБР из-за слабых бурового мастера Г. Белкина и начальника П. Цепня работы постоянно велись при неправильной стриповке обсадных труб, что в конечном счете и привело к тяжелому несчастному случаю. В УБР-1 начальник смены РИТС Ю. Осипов нарушил технологическую дисциплину, что привело к нефтегазопроявлению, при ликвидации которого погиб буровой мастер. В Варьеганском УБР из-за низкой технологической дисциплины произошло открытое фонтанирование, которое при больших затратах сил и средств удалось ликвидировать только через два с половиной месяца. Нанесен большой ущерб государству.

Материалы расследований несчастных случаев показывают, что они произошли в основном по организационным причинам, что для их устранения не нужно ни материальных, ни финансовых затрат, это зависит только от общей атмосферы в бригаде, на предприятии. А эта атмосфера создается совместными усилиями руководства УБР и общественными организациями. Но о какой работе общественных организаций в области охраны труда можно говорить, если за весь год в Варьеганском, Бугульминском, Ивано-Франковском УБР не проведено ни одного собрания по рекомендациям, данным предприятиям в 1981 году.

На основе комплексных обследований разработаны мероприятия, определены сроки и ответственные. Дело — за руководителями предприятий и общественными организациями.

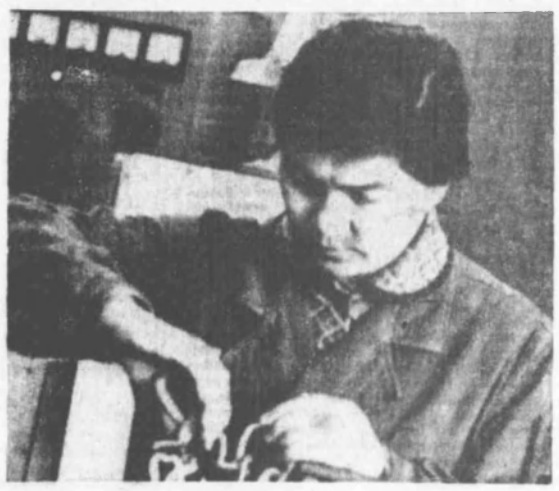

Зоя Георгиевна Морозова работает электромонтером с начала пуска Нижневартовского газоперерабатывающего завода и трудится без травм и аварий. Ударник коммунистического труда, наставник молодежи, она выполняет ремонтные работы только с хорошим качеством.

Фото Р. АСЫЛГУЖИНА.

Эстафета передовиков

Одним из первых среди вахтовиков Ивано - Франковского УБР приехал в Приобье вахтовик мастер по освоению скважин Франц Станиславович Шпаковский — коммунист, знающий специалист нефтяник, к творческой багажке которого многолетний опыт работы на промыслах Прикарпатья. Основное кредо в работе коммуниста Ф. С. Шпаковского — самоотверженный труд и требовательность к членам бригады, что позволило наладить четкий ритм производства без нарушений по технике безопасности.

На протяжении всего периода руководимая им бригада освоения № 1 районной инженерно - технологической службы была передовой. Ф. С. Шпаковский добился высоких показателей в освоении эксплуатационных скважин Северо - Варьеганского нефтяного месторождения.

После избрания Ф. С. Шпаковского секретарем партийной организации экспедиции он передал обязанности общественного инспектора молодому, но опытному коммунисту, начальнику смены Владимиру Марийчуку. И не ошибся в нем: тот подготовил несколько общественных инспекторов по охране труда в бригадах освоения.

Достойным продолжателем дела ветеранов - передовиков стал и молодой коммунист, бурильщик второй комсомольско - молодежной бригады по освоению скважин Михаил Ипганчук. Ежедневно проверяя состояние охраны труда на вахте, он выявляет недостатки и нарушения в работе, что позволило бригаде работать без производственного травматизма, аварий и занять первое место в социалистическом соревновании 1981 года по досрочному освоению скважин Северо - Варьеганского месторождения.

Этот коллектив награжден первой денежной премией и переходящим вымпелом за достижение миллиона метров проходки на месторождениях Западной Сибири.

А. ГРИНЯЕВ, инспектор.

КРАНЫ В НЕИСПРАВНОСТИ

Нижневартовская инспекция проверила, как эксплуатируются грузоподъемные краны и управлении механизированных работ треста Нижневартовскспецстрои.

Выявлены нарушения. Не осуществляется внутрихозяйственный надзор за их исправным состоянием и безопасной эксплуатацией, ответственный за надзор Б. М. Денисов самоустранился от выполнения должностных обязанностей. Поэтому несвоевременно проводятся технические осмотры и ремонт, некоторые краны работают в неисправном состоянии (предельно изношены канаты, не действуют или вообще отсутствуют приборы безопасности). Из-за этого 30 процентов кранов остановлено службой РГТИ.

На низком уровне состояние техники безопасности и в конторе материально - технического снабжения треста Нижневартовскспецстрой. Здесь используются немаркированные съемные грузозахватные приспособления, за стропальщиков нередко работают необученные люди, а ответственные за безопасное производство работ при перемещении грузов кранами нарушают правила.

Краны должны работать. Об этом обязано позаботиться руководство треста Нижневартовскспецстрой.

Л. ШЕЛОВ, ст. участковый инспектор по котлонадзору.

ГАРАНТИЯ БЕЗОПАСНОСТИ

Белозерный газоперерабатывающий завод молод, работает на импортном оборудовании — это современное, высоко автоматизированное предприятие. Хотя ему немногим больше года со дня пуска, он уже перекрыл проектные показатели по переработке газа, из месяца в месяц выполняет плановые задания. Много внимания уделяется и вопросам охраны труда. Поэтому здесь не было случаев травматизма и аварий.

Под руководством главного инженера завода регулярно работает постоянно действующая комиссия, действуют все стадии оперативного контроля согласно положениям и инструкциям. Не остаются в стороне партийный и профсоюзный комитеты, регулярно контролируя соблюдение правил и норм техники безопасности, промсанитарии.

Однако недавно проверкой установлено, что руководству предприятия следует укомплектовать штатами газоспасательную службу, не проводить опасные и огневые работы с нарушением инструкции и правил, это также гарантия безопасности труда.

А. САВИНКИН, заместитель начальника Нижневартовской РГТИ.

Ответственный за выпуск В. П. Ремез.





◆ *ФОТОИНФОРМАЦИЯ*

Традиционный кросс

Оживленно было 5 мая вечером на улице Пионерской. Здесь проходил традиционный кросс, посвященный Дню печати и 70-летию газеты «Правда».

Первыми на старт вышли школьники. В забеге приняли участие школа № 11 и ДЮСШ.

Упорной была борьба в беге на 1000 метров у мужчин. Лучшее время показали Е. В. Кириллин и А. Г. Максимов (объединение Нижневартовскстрой). На третьем месте —Ф. Х. Габдулин (УМР-2).

Среди женщин места распределились следующим образом: на первом месте Л. А. Лапшиева (трест № 37 п. Лангепас), на втором — Т. В. Немова (объединение Нижневартовскстрой), на третьем— Х. А. Аброщикова (НГДУ Нижневартовскнефть им. В. И. Ленина).

Общекомандное первое место у второго управления механизированных работ треста Нижневартовскнефтеспецстрой.

Победителям вручены призы и денежные подарки.

На снимках: победители в забеге на 1000 метров у мужчин Е. Кириллин и А. Максимов; забег школьниц на 500 метров.

Фото Ю. ИППОЛИТОВА.

Зам. редактора
Н. Д. РОМАНОВ.

СПРАВКИ • ОБЪЯВЛЕНИЯ • СПРАВКИ

БЮРО ПО ТРУДОУСТРОЙСТВУ ПРИГЛАШАЕТ:

в городское отделение Стройбанка — бухгалтеров, инженеров, экономистов, секретаря-машинистку;

▲

в Нижневартовское специализированное управление треста Уралтеплоизоляция срочно — секретаря-машинистку (оклад 85 руб.).

Одиноким предоставляется место в общежитии и прописка;

▲

в Нижневартовское специализированное управление треста Уралтеплоизоляция срочно бухгалтера материального стола (оклад 100 руб.), заведующую материальным складом (оклад 100 руб.);

Меняется

однокомнатная квартира в г. Ирбите Свердловской обл. на равноценную в г. Нижневартовске.

Обращаться: ул. Спортивная, 11, кв. 31;

▲

однокомнатная благоустроенная квартира (5 мкр. 3 этаж) на квартиру в г.г. Новосибирске, Барнауле, Бийске.

Обращаться: 11 мкр. ул. Интернациональная, 20, корпус 2, кв. 302 (малосемейное) Гаврилюк после 18 часов;

▲

однокомнатная благоустроенная квартира (17,2 кв. м, 3 этаж, балкон) на равноценную квартиру в г. г. Ставропольского и Краснодарского края.

Обращаться: Чапаева, 63, кв. 87;

▲

однокомнатная квартира в г. Нижневартовске на равноценную в г. Усть-Калеиогорске Восточно-Каз. обл.

Обращаться: пр. Космонавтов, 10«а», кв. 69, после 17 часов;

▲

двухкомнатная квартира в г. Тюмени и двухкомнатная квартира в г. Нижневартовске на любую в г. г. Сочи, Краснодаре, Ялте и других Черноморского побережья.

Обращаться: ул. Мира, 70, кв. 39, телефон 7-15-58;

▲

однокомнатная благоустроенная квартира (2 мкр.) на квартиру в г. Перми.

Обращаться: ул. Омская, 24, кв. 98;

▲

трехкомнатная благоустроенная квартира (1 этаж) на двух- и однокомнатную.

Обращаться: ул. Нефтяников, 16б«, кв. 1, после 17 часов;

▲

комната на подселении (15,4 кв. м, сарай, погреб) в центре г. Октябрьского Башкирской АССР на квартиру в г. Нижневартовске.

Обращаться: г. Октябрьский Башк. АССР, ул. Комсомольская, 31, кв. 40;

трехкомнатная благоустроенная квартира (40 кв. м, 3 этаж) в г. Безмеине Туркменской АССР на трех- или двухкомнатную квартиру в г. Нижневартовске.

Обращаться: ул. Менделеева, 28«а», кв. 59;

двухкомнатная благоустроенная квартира в г. Нижневартовске на равноценную или трехкомнатную в г.г. Трописке или Миассе Челябинской обл.

Обращаться: пр. Космонавтов, 9«а», кв. 55;

двухкомнатная квартира в г. Нефтеюганске (центр города, 2 этаж, комнаты изолированы, телефон) на равноценную в г. Нижневартовске.

Обращаться: г. Нефтеюганск, 2-10-2, домашний телефон 2-11-15, после 10 часов, в г. Нижневартовске: ул. М. Жукова, 8«а», кв.46;

▲

трехкомнатная благоустроенная квартира (42 кв. м, одна комната изолирована, 6 этаж, имеется лифт) в г. Нижневартовске на трехили двухкомнатную в г.г. Башкирии: Уфе, Октябрьском, Туймазы. 1-й этаж не предлагать.

Обращаться: ул. Дзержинского, 15, кв. 60, после 18 часов;

▲

четырехкомнатная квартира в г. Нижневартовске на трехкомнатную в г. Мегионе. В деревянном доме не предлагать.

Обращаться: г. Мегион, ул. Заречная, 19, кв. 7. Телефон: 2-46, 5 звонков, после 18 часов;

▲

двухкомнатная квартира (2 этаж, 2 мкр. горячая вода, солнечная сторона) на трех- или четырехкомнатную.

Обращаться: ул. Пионерская, д. 3, кв. 27, после 18 часов;

▲

трехкомнатная благоустроенная квартира (48 кв. м, московский дом 16-этажка) на трехили двухкомнатную в г.г. Северного Кавказа.

Обращаться: ул. Мира, 76, кв. 120, 13 мкр;

▲

трехкомнатная благоустроенная квартира (46 кв. м, 2 этаж) на двух и однокомнатную благоустроенные.

Обращаться: ул. Нефтяников, д. 66, кв. после 19 часов;

▲

трехкомнатная квартира (42 кв. м, 3 этаж, 3 мкр.) в г. Нижневартовске на равноценную в г.г. Алма-Ате, Талгаре, Каскелене, Капчагае.

Обращаться: г. Нижневартовск, ул. Мира, 4, кв. 8;

▲

Молодая семья на двух человек снимет комнату или квартиру на любой срок.

Обращаться: ул. Мира, д. 74«а», кв. 67, после 17 часов, 12 мкр;

Аттестат на имя БЕСОНОВОЙ Нины Михайловны за № 755572 серии «Ч», выданный в 1979 году вечерней школой № 1, считать недействительным.

▲

Диплом № 577214, выданный Лениногорским горнометаллургическим техникумом в 1968 году на имя ЕВСЕЕВОЙ Зинаиды Михайловны, считать недействительным.

Гаражно-строительный кооператив «Нефтяник» 16 мая в клубе Нижневартовского вышкомонтажного управления № 1 проводит общее собрание членов кооператива.

Начало собрания в 10 часов утра. Проезд на автобусах до остановки «НВМУ-1».

УВАЖАЕМЫЕ ПОКУПАТЕЛИ!

Орс по торговле промышленными товарами урса производственного объединения Нижневартовскнефтегаз проводит анкетный опрос о работе магазинов промтоваров. Просим Вас ответить на следующие вопросы:

1. Устраивают ли Вас часы работы магазинов по торговле промтоварами с 11 до 20 часов?

2. Устраивает ли Вас работа в воскресенье магазинов № 42 «Детский мир», № 48 «1000 мелочей», № 70 «Руслан», № 80 «Людмила», № 96 «Товары для дома» с последующим выходным днем в понедельник?

3. Устраивает ли Вас время реализации товаров повышенного спроса с 17 до 20 часов?

4. Какое предприятие по торговле промышленными товарами Вам нравится больше и почему?

Свои пожелания и предложения направляйте в магазин № 80 «Людмила».

Ваши замечания и предложения помогут нам улучшить работу промтоварных магазинов.

АДМИНИСТРАЦИЯ ОРСА ПРОМТОВАРОВ.

Кто потерял деньги в г. Мегионе 19 марта, прошу обратиться по адресу: г. Мегион, ояза НГДУ Мегионнефть цех ППД к дежурному технологу. Телефон через АТС 2-82, 2-83;

В ОБЩЕСТВЕННОЙ ПРИЕМНОЙ РЕДАКЦИИ ДЕЖУРЯТ:

14 мая — ЧИЖОВА Регина Викторовна — народный судья.

20 мая — ШИРНЕВА Валентина Анатольевна — председатель райкома профсоюза.

27 мая — ЗАВЬЯЛОВ Анатолий Николаевич — зам. начальника жилищно-бытового управления нефтяников.

9 июня — КАНГОРОДОВ Михаил Васильевич — заместитель начальника городского отдела внутренних дел.

Прием ведется в помещении редакции «Ленинское знамя» с 17 до 18 часов.

Наш адрес: 626440, г. Нижневартовск, ул. Менделеева, 11 (1-й микрорайон).

ТЕЛЕФОНЫ РЕДАКЦИИ: редактор — 2-21-63, заместитель редактора и промышленный отдел — 7-29-82, 2-32-06; ответственный секретарь—7-88-50; отдел партийной жизни—7-29-87, 2-30-56; отдел информации — 7-28-40, 2-31-96, 6-15-27; отдел писем — 2-33-46; отдел иллюстраций и фотолаборатория — 2-30-56. ТЕЛЕФОНЫ ТИПОГРАФИИ: директор — 2-24-73, 7-27-19; через «Строитель» — 6-19-12; бухгалтерия —2-32-07; инженер-технолог — 2-32-08, общий — 2-32-12.

Нижневартовская типография управления издательств, полиграфии и книжной торговли Тюменского облисполкома Заказ № 5231 объем 1 п. л., тир. 27000.

ПРОЛЕТАРИИ ВСЕХ СТРАН, СОЕДИНЯЙТЕСЬ!

ЛЕНИНСКОЕ ЗНАМЯ

ОРГАН НИЖНЕВАРТОВСКОГО ГОРКОМА КПСС, ГОРОДСКОГО И РАЙОННОГО СОВЕТОВ НАРОДНЫХ ДЕПУТАТОВ ТЮМЕНСКОЙ ОБЛАСТИ

Издается с 4 сентября 1941 года ▲ № 94 (5334) ▲ ЧЕТВЕРГ, 13 мая 1982 г. ▲ Газета выходит ежедневно, кроме воскресенья и понедельника ▲ Цена 2 коп.

В АВАНГАРДЕ СОРЕВНОВАНИЯ

Сегодня мы расскажем о коммунистах из числа тех трудовых коллективов, которые признаны победителями в социалистическом соревновании по итогам первого квартала и которым присуждены Красные знамена горкома КПСС, исполкомов городского и районного Советов народных депутатов, горкома ВЛКСМ.

Нижневартовское управление буровых работ № 2 план по проходке перекрыло на 1,7 процента, сдаче скважин — на 3,3, росту производительности труда — на 2,1 процента. И в этом велика заслуга буровых мастеров-коммунистов Г. К. Петрова, А. Д. Шакшина, В. С. Глебова, Р. А. Шянхнева. Они служат ярким примером коммунистического отношения к труду, дисциплинированности, организованности. На них равняются все товарищи по работе, стараются во всем подражать им, трудиться по-ударному, творчески, не жалея сил.

Мастера совместно с партийными и профсоюзными руководителями бригад организуют социалистическое соревнование таким образом, чтобы оно не только стимулировало самоотверженный труд, но и воспитывало человека. Очень важно, считают они, чтобы каждый буровик сознательно выполнял все требования трудовой и технологической дисциплины, был по-настоящему рачительным хозяином производства, жил заботами всей бригады, управления и страны в целом.

Наиболее высокие обязательства у коммуниста А. Д. Шакшина: обеспечить проходку в нынешнем году восьмидесяти тысяч метров горных пород. Бригада работает дружно, с энтузиазмом, с начала года уже пробурено 30301 метр скважин. Высоки показатели и в остальных названных бригадах.

Пробуренная скважина должна бесперебойно, в заданном режиме давать нефть, об этом заботятся другие коммунисты, в частности, члены и кандидаты в члены КПСС нефтегазодобывающего управления Белозернефть.

Здесь в авангарде соревнующихся идут оператор, лауреат премии Ленинского комсомола, депутат городского Совета народных депутатов Анатолий Козленко, машинист технологических насосов А. А. Бойко, всего 335 человек. Умело направляют и вдохновляют людей на добрые дела коммунисты — командиры производства, начальники цехов (добычи нефти и газа № 1 и подготовки, перекачки нефти № 4) Ю. С. Урядов и З. Х. Алдаркин.

Ну, а если вышла из строя нефтяная техника? За дело берутся работники центральной базы производственного обслуживания по прокату и ремонту бурового оборудования. Всегда перевыполняют задание, причем с высоким качеством, коммунисты — слесарь-наладчик литейно-кузнечного цеха Н. Т. Романюк, токарь механосборочного цеха В. И. Викулов, электрогазосварщик экспериментально-инструментального цеха Е. А. Быков. Они не только сами отлично трудятся, но и ведут за собой товарищей. Н. Т. Романюк и В. И. Викулов избраны секретарями цеховых партийных организаций, а Е. А. Быков — председателем профсоюзного цехкома.

И у коммунистов Нижневартовского городского управления бытового обслуживания населения свои заботы. Стараются как можно лучше выполнить заказы бригадир бригады по ремонту и пошиву одежды В. В. Зиновьева, награжденная орденом «Знак Почета», часовой мастер, отличник службы быта Д. Н. Слункер, заготовщица цеха по пошиву новой обуви, член партийного бюро Р. Х. Волгушева.

В постановлении ЦК КПСС «О 60-й годовщине образования Союза Советских Социалистических Республик» записано: «Настойчиво повышать уровень всей организации соревнования, развивать его в тесной связи с работой по совершенствованию хозяйственного механизма. Главное внимание должно быть сосредоточено на вопросах интенсификации экономики, на повышении эффективности общественного производства и качества работы, ускорении научно-технического прогресса, достижении высоких конечных результатов при наименьших затратах сырья, материалов, электроэнергии, топлива, финансовых и трудовых ресурсов». И пусть каждый коммунист, где бы он ни работал, внесет наибольший вклад в выполнение этой задачи, достойно встретит юбилей Союза ССР!

60-ЛЕТИЮ СССР — УДАРНЫХ НЕДЕЛЬ!



Участок по ремонту кабеля Нижневартовской центральной базы производственного обслуживания по прокату и ремонту электропогружных установок.

В одном из цехов идет монтаж и пусконаладка линии по ремонту. Наладку ведет звено Рима Булякулова из ремонтно-механического цеха совместно с эксплуатационниками. Монтажники взяли обязательство в конце мая запустить оборудование первой очереди в новом цехе.

На снимке: (слева направо) слесарь-ремонтник Леонид Бурченко, звеньевой электросварщик Рим Булякулов, электросварщик Валентин Молчанов.

Фото Ю. ФИЛАТОВА.

И ложатся рельсы

Закончено строительство очередной железнодорожной ветки протяженностью 2600 метров. Она связывает основную магистраль с базой импортного оборудования. Теперь дорогостоящее оборудование без перевалок станет складироваться и комплектоваться непосредственно на базе. Это значительно сократит его порчу и транспортные расходы.

Новая ветка — это лишь часть будущей железнодорожной линии, строительство которой сейчас ведет по заказу нефтяников коллектив 227-го строительно-монтажного поезда со своими подрядными организациями. Магистраль соединит станцию «Нижневартовск-1» с промышленными предприятиями, расположенными на берегу Вахи.

Отрадно отметить, что 39-я механизированная колонна треста Уралстроймеханизация с опережением графика ведет отсыпку земляного полотна. Сделана уже половина будущей дороги, т. е. тринадцать километров. Качество работ хорошее.

Одновременно механизированная колонна № 32, недавно перебазировавшись с другой стройки, приступила к отсыпке территории будущей станции «Вах».

Создание расширенной сети железнодорожных путей, товарных станций, тупиков улучшит обеспечение промыслов и строек материалами и оборудованием, сократит потери при транспортировке и складировании, поможет нам ускорить выход на добычу миллиона и более тонн тюменской нефти в сутки.

Е. НАДОЛЯ.

Первый успех

На полтора месяца раньше выполнила полугодовой план бригада мастера Ш. М. Мусаева из Варьеганского УБР.

С начала года этот коллектив освоил и предъявил заказчику — управлению Варьеганнефть 22 новые скважины.

Большой вклад в досрочное выполнение полугодового задания внесли звенья Владимира Владимировича Кривошеина и Дмитрия Григорьевича Гульюкина.

Н. ОПИНГЕЙМ.

◆ ПУСКОВЫЕ — В СТРОЙ!

От слов — к делу

Для улучшения снабжения нижневартовцев свежими овощами из совхоза «Нижневартовский» нужно построить два объекта: котельную и полтора гектара теплиц. Первый — строит Мегионгазстрой, второй — Нижневартовскнефтестрой.

Последние полгода Мегионгазстрой никак не может договориться с управлением капитального строительства Нижневартовскнефтегаза, из какого материала возводить нефтенасосную для котельной.

А Нижневартовскнефтестрой почти половину средств, отпущенных на строительство теплиц, решил освоить в четвертом квартале.

На заседаниях штабов по строительству этих объектов который уже месяц вместо дела — взаимные претензии. Стыдно за ответственных руководителей, которые вместо работы ищут способы заморозить строительство.

От слов — к делу, товарищи! И котельная, и теплица должны заработать до первых холодов этого года!

А. МАГАРАМОВ, депутат горсовета.

Комсомольская хроника

РАПОРТЫ СЪЕЗДУ

Комсомольское собрание с повесткой дня: «XIX съезду ВЛКСМ — трудовые рапорты коллективов» состоялось в тресте Нижневартовскдорстрой.

На собрание к комсомольцам в этот день пришли наставники молодежи, ветераны комсомола, представители администрации, партийной и профсоюзной организаций треста.

В своем докладе секретарь комитета ВЛКСМ Л. Кольшедворова рассказала о добрых делах молодежи треста в честь XIX съезда ВЛКСМ.

О предсъездовской вахте своих коллективов рапортовали секретарь комсомольской организации строительного управления № 920 А. Карпов, слесарь СУ-909 М. Денисов, стропальщик СУ-941 В. Медбайло и другие активисты.

Со словами признания, доброго напутствия обратились к молодым участникам собрания ветераны комсомола Е. С. Родина, Е. С. Радюкова, ветеран труда, наставник молодежи С. С. Охалкин.

Л. АЛЕКСАНДРОВА.

ТРЕТИЙ КМК

Третий комсомольско - молодежный коллектив создан недавно в управлении по повышению нефтеотдачи пластов и капитальному ремонту скважин.

Это звание присвоено бригаде капитального ремонта, возглавляемой Н. Зеленским (групкомсорг А. Бурьян).

Новый КМК достойно встречает съезд комсомола, с честью выполняя свои обязательства. Впереди у него новый важный рубеж — получить право называться коллективом коммунистического труда.

А. ЯРЧИНСКИЙ.

РЕЙД «КП»

«Прожектористы» Мегионгазстроя совместно с народными контролерами треста провели очередной рейд на строительстве своих объектов газлифтной системы.

Члены «Комсомольского прожектора» проверили, насколько правильно складируются и экономно используются материалы на строительстве третьей и девятой компрессорных станций.

Серьезные нарушения обнаружили участники рейда на КС-9 и взяли под свой контроль их устранение.

А. МОСКОВИЧ

60-ЛЕТИЮ СССР



△ △

На конкурс *„В семье единой"*

△ △

«ПРОДОЛЖЕНИЕ ДИНАСТИИ»

(Снимок сделан в национальном селе Аган).

Фото Ю. ФИЛАТОВА.

◆ ВОСПИТАНИЮ — КОМПЛЕКСНЫЙ ПОДХОД

ПОСТОЯННАЯ ЗАБОТА И ВНИМАНИЕ

ИДЕТ СМОТР-КОНКУРС НА ЛУЧШУЮ ПОСТАНОВКУ ВОСПИТАТЕЛЬНОЙ РАБОТЫ В ВАХТОВЫХ И ТРАССОВЫХ ПОСЕЛКАХ

Нефтяники объединения Нижневартовскнефтегаз проживают в двух рабочих поселках — Радужном и Лангепасе и восьми вахтовых — Агане, Северном Покуре, Урьевском, Понг-Егане, Тагринке, Северном Варьегане, Поточном, Покачах.

Выполняя постановление городского комитета партии, в объединении утвержден организационный комитет по проведению смотра-конкурса. Цеховые партийные организации с правами первичных составили мероприятия по совершенствованию организаторской и политико - воспитательной работы. В январе, феврале этого года ответственные работники парткома посетили вахтовые поселки, оказали практическую помощь, указали на недостатки. Отрадно, что постановка воспитательной работы, быта и отдыха трудящихся в вахтовых поселках в центре внимания работы партийных организаций. Усилению идеологической работы способствовало и то, что это было предметом обсуждения на партийных собраниях, заседаниях парткомов. Так, партком нефтегазодобывающего управления Мегионнефть рассмотрел вопрос «О состоянии воспитательной работы, бытовых условий и обслуживании трудящихся в вахтовых поселках Аганского и Северо - Покурского месторождений».

Пути улучшения условий быта и политико - воспитательной работы в вахтовом поселке в свете решений XXVI съезда КПСС обсуждались на партийном собрании НГДУ Покачевнефть.

Намечены мероприятия, которые проводятся в жизнь. В 1981—1982 учебном году в вахтовых поселках создано 184 школы, на 48 больше, чем в прошлом году. Всеми формами политического и экономического обучения охвачено свыше шести тысяч человек, или 81 процент от числа работающих.

Учеба идеологического актива организована при парткоме объединения и в Радужном, в котором работает постоянно действующий семинар. В течение учебного года в вахтовых поселках было проведено восемь семинаров.

Партийные организации нефтегазодобывающих управлений Варьеганнефть, Урьевнефть, Покачевнефть, Покачевское и Варьеганское УБР больше стали уделять внимания качественному подбору политинформаторов, агитаторов, лекторов.

Сегодня среди вахтовиков выступают 274 политинформатора, 318 агитаторов в трудовых коллективах и 174 агитатора по месту жительства.

Администрация, партком, профком, партийные и профсоюзные организации объединения принимают меры к улучшению жилищно-бытовых условий работающих. Увеличивается жилой фонд поселков, работают три клуба, девятнадцать красных уголков, десять библиотек, медпункты, магазины, столовые. В этом году новый клуб на 120 мест получили жители Покачей, в Лангепасе открылась новая амбулатория.

Регулярно стали проводится в вахтовых поселках единые политдни, участие в которых принимают первые руководители, секретари партийных организаций и профсоюзные работники. Популярностью у вахтовиков пользуются информационно - пропагандистские группы парткома, в состав которых входит лектор, врач, юрист, работники парткома и профкома объединения, агитбригада Дворца культуры нефтяников «Октябрь» и общественный распространитель литературы. За 1981—1982 г. г. организовано 24 выезда, продано политической, технической и художественной литературы более чем на восемь тысяч рублей. В НГДУ Варьеганнефть в этом году создана своя информационно - пропагандистская группа для обслуживания вахтовых поселков Северный Варьеган и Тагринка.

Свой вклад в улучшение идеологической работы вносят лекторы первичной организации общества «Знание». Среди вахтовиков постоянно выступают 84 человека. Если в 1980 году в поселках прочитано 128 лекций, то в минувшем и за первый квартал текущего — 420.

На сегодня все вахтовые поселки укомплектованы кадрами воспитателей общежитий, улучшился их качественный подбор. В январе прошел семинар для них на базе поселка Покачи.

Но надо отметить, что для проведения массово - политической работы не везде есть оборудованные помещения. Так, в Урьевском негде собраться проживающим. Бывают случаи, когда красные уголки занимают под жилье. Особенно часто это делают в базовом поселке Радужном.

Наблюдаются срывы своевременной доставки периодической печати на месторождения.

Следует обновить наглядную агитацию в таких поселках, как Понг-Еган, Тагринка, Поточный, Урьевский. Обратить внимание на качество написания лозунгов, призывов, продумать место их установки.

Требует дальнейшего улучшения быт проживающих. Особо это относится к вахтовым поселкам Северный Покур (НГДУ Мегионнефть) и Тагринка (НГДУ Варьеганнефть).

Нерешенных вопросов еще много. И думаю, что объявленный городским комитетом партии смотр-конкурс позволит улучшить постановку воспитательной работы, быта и отдыха трудящихся, работающих вахтовым методом труда.

В. КОЛОТИЛИН,
заместитель секретаря парткома объединения Нижневартовскнефтегаз.



Бригада мастера Т. Ф. Смородкиной со Смоленского электролампового завода работает на один наряд. В этот коллектив объединились две бригады, трудившиеся в разных сменах на одной технологической линии. Новый метод организации труда позволил сократить потери рабочего времени, пересменка теперь осуществляется «на ходу».

Совет бригады определяет для каждого члена коллектива коэффициент трудового участия при распределении заработной платы. Выпуск продукции в бригаде ежегодно увеличивается на 15—18 процентов, 98 процентов изделий сданы с первого предъявления.

Передовой коллектив обязался выполнить план двух лет пятилетки к 7 ноября, а к юбилею страны изготовить дополнительно 400 тысяч люминесцентных ламп.

На снимке (слева направо): народный контролер член совета бригады Е. Е. Новикова, контролер ОТК М. В. Гавриленкова и мастер Т. Ф. Смородкина ведут прием продукции, выпущенной бригадой.

Фото Г. КАЛАЧЬЯНА. (Фотохроника ТАСС).

РАБОЧИЕ КАДРЫ ДЛЯ ГОРОДА

«Совместно с трудовыми коллективами базовых предприятий на основе конкретного участия учащихся в производительном труде, в выполнении заданий одиннадцатой пятилетки совершенствовать воспитание у них коммунистического отношения к труду, чувства ответственности, хозяйственного отношения к народному добру...» — этот пункт обязательств учебных заведений профессионально-технического образования в счете выполнения решений XXVI съезда КПСС в полной мере выполняется и в техническом училище № 41 нашего города. В настоящее время на производственной практике на базовых предприятиях находится восемь групп — 230 человек.

Как проходит практика?

Из беседы с начальником компрессорной станции № 2 (КС-2) Игорем Каюмовичем Гадеевым выяснилось, что учащихся встретили на производстве хорошо, прикрепили к ним наставников — высококвалифицированных рабочих, и практиканты работают с желанием. А мастер производственного обучения машинистов технологических компрессоров Вика Каримовна Морозова рассказала:

— Группа машинистов технологических компрессоров набрана в этом году первый раз. Она готовилась специально для управления по сбору газа, где устанавливаются сейчас новые компрессоры. Поэтому задача перед учащимися, на практике стоит огромная, надо научиться полностью обслуживать компрессорную станцию, на которой мы сейчас находимся. Учащимся надо много узнать, так как процесс компримирования газа будет полностью автоматизирован. Но практикантов это не пугает, ведь они прошли хорошую теоретическую подготовку. Предмет специальной технологии им преподавал специалист из этого управления М. А. Мусаев. На этой станции проходят практику сразу двенадцать человек из группы. Новое газлифтное оборудование практически еще не использовалось у нас на Самотлоре, учащиеся понимают, что от них ждут хорошей подготовки и высокой квалификации. Хочется отметить Лиду Захарову, Данияра Асадулова, Гулю Амирову, Володю Дершлязова, Ларису Парыгину, Алю Шамданову, Сашу Микшеву, Любу Леванюк, Алю Евстигнееву, которые на «хорошо» и «отлично» закончили теоретический курс обучения и сейчас полученные знания закрепляют на различных компрессорных станциях. Надеюсь, что они будут хорошим пополнением рабочих кадров нашего города. Обращаюсь к юношам, заканчивающим школу в этом году: приходите к нам в техническое училище № 41 учиться на машиниста технологических компрессоров, хорошая специальность, не пожалеете!

Когда мы пришли в цех автоматизации производства управления по сбору газа, рабочие и практиканты увлеченно работали — шел монтаж приборов, проверка систем автоматики, опрессовка воздушных коллекторов компрессоров. На просьбу рассказать нам о работе практикантов старший инженер Валерий Александрович Кошкаров показал охотно места работ слесарей контрольно-измерительных приборов и автоматики, пригласил на беседу учащихся, наставников. Практиканты под руководством наставников и высококвалифицированных специалистов делают всю необходимую работу по КИПиА, монтируют приборы, ставят манометры, работают по схемам, проверяют работу автоматики. Валерий Александрович особенно тепло отозвался о Диме Прохорове, Мансуре Ахметзянимове — толковые парни, исполнительные, быстро осваиваются на рабочих местах. Дима Прохоров на практике второй раз. В конце 1981 года за полтора месяца работы он в числе других учащихся был поощрен руководством специализированного управления № 9. Нравится работа и самим учащимся. Гордятся они выбранной специальностью, говорят, что она увлекательна и интересна. Хорошо о Диме отзывается и его наставник Николай Никитин.

После встречи с учащимися я поговорил с заместителем директора по воспитательной части училища Людмилой Ивановной Целуйко.

— Предвыпускная производственная практика учащихся на базовых предприятиях, — сказала она, — это заключительный этап производственного обучения. Именно в этот период учащиеся получают возможность работать на современном оборудовании, по заводской технологии, осваивать опыт новаторов и передовиков производства, по-настоящему приобщаться к жизни трудовых коллективов. У нас много примеров эффективного проведения практики. Вот и в этом году учащиеся нашего училища вышли на производственную практику на предприятия нефтяной промышленности города. Группа учащихся машинистов компрессоров и слесари КИПиА работают на КС-2, где устанавливается новое оборудование совместно с иностранными специалистами. Учащиеся, особенно слесари КИПиА, очень довольны своей профессией. Принимают участие в наладке и пуске каждого узла станции. Хорошо отзываются о работе наших учащихся начальник участка, начальник цеха. В связи со строительством в городе новых объектов нефтяной и газовой промышленности, ощущается нехватка в кадрах по специальностям: слесари контрольно-измерительных приборов и автоматики. В 1982-83 учебном году техническое училище увеличит набор по данной специальности.

Г. БАДЬЯНОВ.

ДНЮ ПОБЕДЫ ПОСВЯЩАЛСЯ

Девятого мая были проведены традиционные легкоатлетическая эстафета, посвященная Дню Победы. В ней приняли участие триста человек.

Первое место среди школьников седьмых—восьмых классов завоевали спортсмены двенадцатой школы. По группе девятых—десятых классов первое место у команды пятой школы.

Среди производственных коллективов первое место заняла команда объединения Нижневартовскстрой, второе — Нижневартовскнефтеспецстроя и третье — нефтегазодобывающего управления Нижневартовскнефть. Победители эстафеты награждены грамотами и кубками.

В. КАНТЫШЕВ, гл. судья соревнований.



Александр Титовец (на снимке), выпускник ГПТУ в Белоруссии, работает бригадиром на Нижневартовском колбасном заводе, является членом завкома. Его бригада неоднократно занимала призовые места в социалистическом соревновании.

Фото Е. ПОРВАТОВА.

◆ РЕПЛИКА ЧИТАТЕЛЯ

Путаница

Во вторник, 4 мая, покупатели молочного отдела магазина № 75 удивились, увидев на крышках бутылок с кефиром штамп со словом «Четверг». И поскольку содержимое мало было похоже на настоящий кефир, люди, естественно, поинтересовались у продавцов: «Почему во вторник продают продукцию, выпущенную в четверг?» Толи в шутку, то ли всерьез продавец ответил: «На молзаводе напутали, много лишних крышек, датированных четвергом».

Конечно, ответ никого не устроил. Покупатели ждали более основательного объяснения и, не дождавшись, попросили книгу жалоб, в которой решили записать пожелание в адрес молзавода не производить излишние крышки, которые вводят путаницу.

Но и книгу они не получили. Тем временем работники магазина попытались прояснить ситуацию на заводе. И со слов представителя этого предприятия объяснили покупателям, что недавно введен новый ГОСТ, по которому на продукции указывается не дата ее изготовления, а день, до которого нужно реализовать. Причем на штампе выбивают не число, а день недели. Вот и задумались покупатели, может кефир, приобретенный во вторник, нужно было реализовать до четверга минувшей недели. Словом, путаница. А если и установлен ГОСТ, следовало бы заводу сообщить об этом предприятиям торговли, и тем на видном месте оповестить об этом покупателей. Думается, что работники завода и торга внесут в это ясность.

Л. КАТАРГИН.

Печальное первенство

Тревожные сведения о состоянии испанской экономики ежедневно появляются на страницах мадридских газет. Острый кризис, охвативший капиталистический мир, особенно наглядно проявляется в экономически слабых странах, к числу которых относится и Испания.

Как отмечает газета «Камбио-16», испанская экономика характеризуют безудержный рост цен, застой промышленного производства. В нее активно проникает иностранный капитал, завоевывая в различных отраслях доминирующие позиции. В погоне за барышами транснациональные корпорации прибегают к нещадной эксплуатации испанских трудящихся, подрывают основы национальной экономики. Наиболее ярко отрицательные последствия экономического кризиса проявляются в области занятости.

По данным журнала, в сегодняшней Испании ежедневно тысяча новых безработных пополняет армию «лишних людей». В подавляющем большинстве — это молодые люди, выпускники средних и высших учебных заведений. Юноши и девушки оказываются в наиболее трудном положении, поскольку не могут даже рассчитывать на мизерное пособие по безработице. Всего же, по официальным данным, около двух миллионов испанцев не могут найти применение своим силам. Однако, по мнению «Камбио-16», эти данные явно занижены и не отражают истинного положения на рынке труда. «Если учесть так называемую «скрытую безработицу», т. е. людей, не зарегистрированных на биржах труда и перебивающихся случайными заработками, то эта цифра достигнет четырех миллионов человек», — пишет журнал.

Указывая, что безработица приобрела в Испании характер хронической болезни, «Камбио-16» отмечает, что проблема не может быть решена в короткий срок. «Это тем более очевидно, что правительство в борьбе с безработицей крайне пассивно», — подчеркивает журнал.

Оказавшиеся не у дел люди впадают в отчаяние. После многочисленных безуспешных попыток найти работу, они легко попадают в сети преступных организаций. Таким образом, приходит к выводу газеты, безработица — она из главных причин роста преступности в Испании.

А. ГОЛИЦЫН, (ТАСС).

Зам. редактора В. Д. РОМАНОВ

Браконьеры поневоле

Наш нарьеганский коллектив организован недавно, но предоставлены мы сами себе. Никто нами не интересуется и ничем не помогает.

На бумаге в районном обществе внештатный председатель первичного охотколлектива у нас числится, но полномочий у него никаких нет. Уплата членских взносов является самым злободневным вопросом. А нашему председателю В. И. Колодкину марок не дают, охотбилетов для обмена тоже, квалдетские карточки

и прочая документация отсутствуют. В результате почти у всех наших охотников-любителей охотничьи билеты просрочены. А в правилах охоты сказано, что охота с просроченными билетами считается браконьерством.

Ездить в Нижневартовск, чтобы уплатить взносы и продлять билеты — некогда: все на работе, да и далеко мы от города.

Читаем вот мы журнал «Охота и охотничье хозяйство». Там написано, что руководители районных обществ высылают в охотколлективы, проводят отчетно - выборные собрания, а также проводят собрания перед открытием охоты и оказывают практическую помощь на местах, у нас же этого никто не делает. А работники милиции согласно инструкции требуют, чтобы у охотников были соответствующие документы на огнестрельное оружие, и они правы. Если бы наши охотники - любители имели соответствующие документы, то они могли бы заключить с нашим промохототделением договора на заготовку пушнины, боровой и водоплавающей дичи. От этого были бы в выигрыше как районное общество охотников и рыболовов, так и наш госпромхоз, так как план по вышеуказанным видам продукции доводится до обеих организаций.

Надеюсь, что прочитав это письмо, районное общество охотников и рыболовов пришлет к нам своих представителей и окажет практическую помощь. Хочется, чтобы наши охотники были не браконьерами, а хозяевами на своих угодьях.

М. МИХАЙЛОВ, заготовитель Нарьеганского промохототделения, охотник - любитель.

СПРАВКИ • ОБЪЯВЛЕНИЯ • СПРАВКИ

Бюро по трудоустройству приглашает:

в Нижневартовское дорожное ремонтно-строительное управление срочно — газоэлектросварщиков 4—6 разрядов, машинистов автогрейдеров 5—6 разрядов, машинистов асфальтоукладчиков 6 разряда, электриков 4—6 разрядов, машинистов автокранов 5—6 разрядов, водителей 1—2 класса, слесарей-ремонтников 4—6 разрядов, машинистов бульдозеров 5—6 разрядов, кочегаров (дипломированных), дорожных рабочих, стропальщиков, мастеров с окладом 150 руб.

Выплачивается районный коэффициент 1.7, трассовые 20%. Одиноким предоставляется прописка и жилье в благоустроенном общежитии, семейным — квартира в деревянном исполнении в течение года:

▲

в Самотлорское отделение Стройбанка — машинистку, телетайпистку, экономистов, инженеров (на время декретного отпуска);

▲

в СМУ НГДУ Покачевнефть срочно — пиломатериалов, бухгалтера материального стола, старшего инженера отдела труда и заработной платы, инженера по технике безопасности, машиниста сваебойного агрегата, экономиста;

▲

в Нижневартовскую контору связи Главтюменьнефтегаза —электромонтеров линейных сооружений и абонентных устройств городской телефонной связи 3—5 разрядов; электромонтера станционного радиооборудования 3—6 разрядов, телефонистов междугородной телефонной связи, кабельщиков-спайщиков, электромонтеров электропитающих установок 4—5 разрядов; водителей, имеющих стаж работы не менее 2 лет, старшего механика автоколонны (оклад 145 руб.), машиниста экскаватора, водителей автопогрузчика;

▲

на Нижневартовскую фабрику ремонта и индпошива одежды — квалифицированных закройщиков и портных по пошиву верхней мужской одежды, женского легкого платья, конструктора женской верхней одежды в экспериментальный цех фабрики, художника-консультанта в ателье 1 разряда.

Обращаться в отдел кадров фабрики по ул. Дзержинского, 17 (7 мкр);

▲

в трест-площадку № 1 объединения Нижневартовскстрой — сварщиков, плотников-бетонщиков, штукатуров, монтажников, каменщиков, начальника отдела труда и заработной платы, бухгалтера-финансиста.

Одиноким предоставляется благоустроенное общежитие;

▲

на механокомплектовочную базу срочно — старшего инженера-руководителя группы материально - технического снабжения с окладом 180 руб., старшего инженера производственного отдела с окладом 165 руб., экономиста в группу материально - технического снабжения с окладом 120 руб;

▲

в Нижневартовское управление технологического транспорта № 4 — водителей со стажем работы не менее 5 лет, слесарей по ремонту автомобилей 3—4 разрядов, слесарей по ремонту электрооборудования автомобилей 2—3 разрядов, аккумуляторщиков 4—5 разрядов, шлифовщиков 5 разряда, газоэлектросварщиков 3—4 разрядов, старшего экономиста в отдел труда и зарплаты (знакомого с работой НОТ, на период декретного отпуска).

Предоставляется общежитие и прописка. Телефон: 7-32-69;

▲

в управление производственно - технологической комплектации треста Нижневартовскдорстрой — кассира с окладом 85 руб.

Одиноким предоставляется место в общежитии.

Обращаться: остановка автобуса «СУ-909», УПТК треста Нижневартовскдорстрой. Телефоны: 2-01-27, 7-26-71, дополнительные: 3-26, 2-20, 3-75;

▲

в отряд военизированной пожарной охраны № 2 УПО УВД Тюменского облисполкома для работы в военизированных пожарных частях Нижневартовского гарнизона — мужчин, отслуживших в Советской Армии, на должности помонструкторов профилактики, командиров отделений, водителей, старших пожарных, пожарных.

Работа суточная, заработная плата на первом году службы 190—230 рублей. Все принятые обеспечиваются бесплатным форменным обмундированием. Отпуск—30 суток без учета времени на дорогу. Проезд к месту проведения отпуска и обратно оплачивается.

Одинокие обеспечиваются местами в общежитии и пропиской;

▲

в автобазу № 95 — водителей 1—3 класса со стажем работы не менее 3 лет, автослесарей 2—6 разрядов.

Одиноким предоставляется общежитие. Оплата труда сдельно-премиальная;

▲

в Нижневартовское БПТО и КО № 2 — машинистов кранов на гусеничном и пневмоходу, крановщиков башенных и портальных кранов.

Предоставляется прописка и место в общежитии;

▲

в вышкомонтажное управление Покачевского УБР для работы на Покачевском месторождении — вышкомонтажников, электрогазосварщиков, электромонтеров, газорезчиков, старшего прораба по вышкостроению, прорабов-электриков;

▲

в управление механизированных работ треста Нижневартовскспецстрой — машинистов экскаваторов, слесарей по ремонту двигателей и ремонту строительно-дорожных машин, машинистов колесных тракторов, машинистов пневмоколесных кранов, машинистов бульдозеров, прораба, механиков участка механизации, прораба участка ПТМ.

Жилье предоставляется в общежитии.

Место нахождения УМР — остановка автобуса «СУ-909», рядом с а/б № 6;

▲

в автобазу № 9 производственного треста автомобильного и водного транспорта ордена Ленина Главтюменьнефтегаза срочно — начальников автоколонн (оклад 165 руб), слесарей-мотористов 4—5 разрядов, автоэлектриков 3 разряда, медника 4 разряда, водителей на седельные тягачи «Урал-375».

Предоставляется общежитие и прописка.

▲

в Нижневартовский порт Иртышского речного пароходства — судоводителей, электромехаников, группового механика по флоту, инженера - энергетика, диспетчера погрузработ, слесарей - сантехников 5—6 разрядов, для обслуживания жилого массива, электрика, старшего инженера оса, помощника механика холодильных установок;

▲

на Нижневартовский участок Тюменского специализированного монтажно - наладочного управления объединения Запсибспецавтоматика — электромонтажников охранно-пожарной сигнализации, наладчиков ЕШПиА, шофера на автомашину.

Одиноким предоставляется общежитие.

Обращаться в бюро по трудоустройству: ул. Нефтяников, 1«а», к. 48.

Меняется

трехкомнатная благоустроенная квартира в центре г. Нижневартовска (2 этаж, балкон, телефон) на равноценную или двухкомнатную в городах Подмосковья, Тюмени.

Звонить по телефону: 7-10-57;

▲

двухкомнатная благоустроенная квартира в г. Набережные Челны на равноценную в г.г. Бресте, Пружаны, других городах Белоруссии.

Обращаться: Мегионское УБР, отдел снабжения, к Сабитовой Г. П. телефон 5-12-42;

▲

двухкомнатная благоустроенная квартира в г. Нижнекамске (Татария) на трехкомнатную в Нижневартовске.

Обращаться после 19 часов: ул. Дзержинского, 17, кв. 49;

▲

двухкомнатная благоустроенная квартира (4 мкр. 2 этаж, комнаты изолированы) на две однокомнатные.

Обращаться: ул. М. Жукова, 6, кв. 4;

▲

однокомнатная благоустроенная квартира в г. Нижневартовске на равноценную в г. Зыряновске Восточного Казахстана.

Обращаться: Комсомольский бульвар, д. 14, кв. 57;

▲

трехкомнатная квартира (44,8 кв. м. 11 этаж в 16-этажном московском доме, горячая вода, комнаты изолированы) в г. Нижневартовске на равноценную или двухкомнатную в г. г. Краснодарского края и Украины.

Обращаться: ул. Пермская, 8, кв. 104, после 18 часов;

▲

однокомнатная благоустроенная квартира (18,15 кв. м) в г. Жанатасе Джамбульской обл. на одно- или двухкомнатную в г. Нижневартовске.

Обращаться: 7 мкр., ул. Спортивная, 1«а», кв. 20;

▲

двухкомнатная благоустроенная квартира (30 кв. м, комнаты изолированы, балкон) в г. Канаше Чув. АССР на двух- или трехкомнатную в Нижневартовске.

Обращаться: ул. Мира, 2«а», кв. 42, после 17 часов;

▲

трехкомнатная благоустроенная квартира (2 этаж) в г. Нижневартовске на однокомнатную в г. Тюмени или трех- двухкомнатную в Пюнте.

Обращаться: 13 мкр. ул. Пермская, д. 2, кв. 149.

КОСТЮК Елена Ивановна, просим прийти на ламской сумочкой по ул. М. Жукова 4«а», кв. 56.

ВНИМАНИЮ ЗАКАЗЧИКОВ!

Ателье «Кристалл» по ул. М. Джалиля, 63, ателье «Комета» по ул. Дзержинского, 17 (7 мкр.) производят прием заказов по пошиву женского пальто в неограниченном количестве.

Уважаемые заказчики!

Используйте период, когда ателье не загружены работой и имеют возможность выполнить Ваш заказ по ремонту верхней мужской и женской одежды в сокращенные сроки. В ателье имеется х/б ткань для покрытия полушубков.

Просим посетить ателье «Кафтан» по ул. М. Жукова, 5, городской Дом быта по ул. Пионерской, ателье Дома быта в старой части города.

В ОБЩЕСТВЕННОЙ ПРИЕМНОЙ РЕДАКЦИИ ДЕЖУРИТ:

14 мая — ЧИЖОВА Регина Викторовна, народный судья Нижневартовского горсуда.

Прием ведется в помещении редакции «Ленинское знамя» с 17 до 18 часов.

К СВЕДЕНИЮ ПАССАЖИРОВ! (ВРЕМЯ СЛЕДОВАНИЯ ПОЕЗДА № 141—142 НИЖНЕВАРТОВСК — СВЕРДЛОВСК ПО ОСНОВНЫМ СТАНЦИЯМ СВЕРДЛОВСКОЙ ЖЕЛЕЗНОЙ ДОРОГИ)

ВРЕМЯ МОСКОВСКОЕ

п. 141 Нижневартовск — Свердловск			Основные станции	п. 142 Свердловск — Нижневартовск		
приб	стоянка мин.	отправл.		приб	стоянка мин	отправл.
		22-20	Нижневартовск	2-45		
5-31	4-19	6-50	Сургут	17-55	1-47	19-42
16-15	35	16-50	Тобольск	8-43	30	9-13
20-40	42	21-22	Тюмень	4-23	40	5-03
4-44			Свердловск			21-33

На вокзале станции можно купить билеты по предварительной продаже: за двое — до пятнадцати суток в любой город Советского Союза.

А с прямой плацкартой (компостирование производится на месте) от станции Тюмени и Свердловска за 2 — 15 суток; от станции Москвы за 13 — 28 суток.

Касса оформляет билеты на обратную поездку со станции Сургута, Тобольска, Тюмени, Свердловска, Москвы за 2—45 суток.

ПОРЯДОК ПРИОБРЕТЕНИЯ БИЛЕТОВ ДЛЯ ГРУПП ПАССАЖИРОВ (ДЕСЯТЬ И БОЛЕЕ ЧЕЛОВЕК)

Письменные заявки на места в поездах принимаются от учреждений, предприятий и других организаций не менее чем за 18 суток до отправления поезда.

Заявка должна быть подписана руководителем предприятия и главным бухгалтером и заверена печатью.

Не менее, чем за 12 дней до отправления поезда организация должна выкупить билеты, оплатив их стоимость наличными деньгами, чеками или платежными поручениями с акцептом Госбанка. Иначе билеты по заявке поступают в общую продажу.

Если вы сопровождаете группу детей, в заявке должна быть указана дата обратного выезда.

Возврат денег по групповым заявкам производится в претензионном порядке через управление дороги (г. Свердловск, ул. Челюскинцев).

Наш адрес: 626440, г. Нижневартовск, ул. Менделеева, 11 (1-й микрорайон).

ТЕЛЕФОНЫ РЕДАКЦИИ: редактор — 2-21-63, заместитель редактора и промышленный отдел — 7-29-82, 2-32-06; ответственный секретарь—7-88-50; отдел партийной жизни—7-29-87, 2-30-56; отдел информации — 7-28-40, 2-31-96, 6-15-27; отдел писем — 2-33-46; отдел иллюстрации и фотолаборатория — 2-30-56. ТЕЛЕФОНЫ ТИПОГРАФИИ: директор — 2-24-73, 7-27-19; через «Строитель» — 6-19-12; бухгалтерия —2-32-07; инженер-технолог — 2-32-08; общий — 2-32-12.

Нижневартовская типография управления издательств, полиграфии и книжной торговли Тюменского облисполкома Заказ № 5351 объем 1 п. л., тир. 27000

ПРОЛЕТАРИИ ВСЕХ СТРАН, СОЕДИНЯЙТЕСЬ!

ЛЕНИНСКОЕ ЗНАМЯ

ОРГАН НИЖНЕВАРТОВСКОГО ГОРКОМА КПСС, ГОРОДСКОГО И РАЙОННОГО СОВЕТОВ НАРОДНЫХ ДЕПУТАТОВ ТЮМЕНСКОЙ ОБЛАСТИ

Издается с 4 сентября 1941 года ▲ № 95 (5335) ▲ ПЯТНИЦА, 14 мая 198[illegible] г. ▲ Газета выходит ежедневно, кроме воскресенья и понедельника ▲ Цена 2 коп.

XIX СЪЕЗДУ ВЛКСМ — ДОСТОЙНУЮ ВСТРЕЧУ!

Комсомольская скважина

репортаж



ОБРАЩАЮСЬ к симпатичной темноглазой девушке, сидящей рядом:

— Далеко ля до куста?

Весело и немного смущенно она отвечает:

— Не знаю. Мы из Москвы.

— Как из Москвы?

— А мы соревнуемся с этой бригадой.

Совсем неожиданным было это знакомство, с москвичками, да еще представительницами и сладкой профессии — кондитерами. Оказалось, Антонина Волкова, Нина Шамина, Фатима Баззаева и Татьяна Хусаинова уже несколько дней в гостях у комсомольско-молодежной бригады Владимира Казакова. А трудовое сотрудничество с нею комсомольско-молодежного коллектива, руководимого Еленой Назаровой Московской ордена Ленина экспериментальной кондитерской фабрики «Красный Октябрь», продолжается уже более двух лет.

— И кто же главенствует в этом соперничестве?

Моя спутница Таня улыбается:

— Когда они, а когда и мы.

ЕЩЕ в феврале текущего года штаб ЦК ВЛКСМ территориально - производственного комплекса по освоению Западной Сибири постановил построить комсомольский куст на Самотлоре, а шестую скважину пробурить в честь XIX форума молодежи в самые кратчайшие сроки.

Почему выбор пал на бригаду Володи Казакова? Во-первых, она одна из лучших в Нижневартовске и области среди комсомольско-молодежных. Во-вторых, для комсомольцев первого управления буровых работ стало традицией строить скоростные юбилейные скважины. И, наконец, кому, как не коллективу, руководителю которого недавно присвоена премия Ленинского комсомола, поручить такое ответственное задание.

И вот этот день настал. Конечно, девушки-соперницы с кондитерской фабрики не могли остаться в стороне от важного события. В автобусе звучат песни, шутки, смех. В них — молодость, энергия, задор. Погода по настроению: солнечно, по-летнему тепло.

МИНУТ сорок пути — и мы на 236-м кусте. Пока идут приготовления к митингу, вышкомонтажники заканчивают пятиметровую передвижку буровой установки. Короткое интервью с прорабом С. В. Васютой.

— Сергей Витальевич, сколько времени по нормативам отводится на передвижку?

— Часов одиннадцать.

— А как управились вы?

— Работали три часа.

Станок передвигало звено тоже комсомольско-молодежного коллектива Василия Бортникова из первого вышкомонтажного управления. Бригада, кстати, из своей группе лидирует во Всесоюзном социалистическом соревновании. Сегодня, чтобы ускорить забуривание комсомольской скважины, вышкомонтажники работали с максимальной отдачей.

На площадке перед вагончиками уже собираются участники митинга. Владимир Казаков представляет самого опытного бурильщика бригады, который еще с легендарным мастером С. А. Повхом строил первую эксплуатационную скважину на Самотлоре, С. А. Войпеховским, кавалером двух орденов Красного Знамени, «Знак Почета».

Степан Антонович рассказывает о своей вахте:

— С начала года на нашем счету более восьми тысяч пройденных метров. График опережаем на месяц с лишним. В бригаде пока впереди других вахт. Гордимся тем, что нам доверено первыми начать бурение комсомольской скважины. Коллектив у нас дружный. Мои помощники — Виктор Крючков, Аляк Юсупов, Юра Козадеров, электромонтер Павел Макаренко — все способные, очень добросовестно относятся к своему делу. В целом же наша бригада перевыполняет план по проходке, пробурили на сегодняшний день около 25 тысяч метров.

В бригаду Казакова приехали и вахты-победители в предсъездовском соревновании из комсомольско-молодежных коллективов еще трех управлений. Они также примут участие в строительстве комсомольской скважины. Знакомимся с бурильщиками, непосредственными руководителями вахт.

— Алексей Ильдуков. Бригаль Глебова, второе УБР.

— Мы из Мегиона. Андрей Соловьев.

— Покачевское УБР. Александр Суханов. Наша вахта лучшая в КМБ Жилянцка.

МИТИНГ открывает заместитель секретаря комитета комсомола УБР-1 Римма Шумарова. Звучит Гимн Советского Союза. С приветственным словом к собравшимся обращается заместитель начальника зонального штаба Владимир Солеснев. Отметив трудовые успехи проходчиков земных недр накануне съезда, он вручает вахтам почетные грамоты, каждому из членов — ценные подарки и специально приготовленные к этому дню памятные значки.

Участников строительства комсомольской скважины поздравляет секретарь комитета комсомола объединения Нижневартовскнефтегаза Сергей Моргунов.

У микрофона Антонина Волкова:

— Дорогие друзья! По поручению коллектива фабрики мы передаем горячий комсомольский привет, доброту и теплоту девичьих сердец. Работа у нас разного профиля, но главное, чтобы мы свое дело исполняли быстро, красиво. Имея соперничество с вами, вдохновляет нас трудиться в полную силу: план первого квартала мы выполнили более чем на 114 процентов.

Антонина Волкова и ее подруги вручают буровикам сувениры — обернутые в золотую фольгу медали из шоколада.

От имени коллектива В. Казаков заверяет, что юбилейная скважина будет построена с хорошим ускорением и качественно.

Митинг заканчивается, но хозяева буровой, их гости еще некоторое время оживленно говорят о производственных делах, делятся комсомольскими новостями, впечатлениями о встрече, знакомстве. И общее желание: побольше бы таких встреч.

Мы тепло прощаемся с ребятами на вахты Войпеховского. Под дружные аплодисменты они, облачение уже в буровые «доспехи», поднимаются по мосткам установки. А еще через минуту буровая оживает — и вот он, первый метр комсомольской скважины пройден.

Т. ПЫРКОВА.

СООБЩАЮТ НЕШТАТНЫЕ КОРРЕСПОНДЕНТЫ

Лучшие в области

Штаб ЦК ВЛКСМ территориально - производственного комплекса по освоению нефтяных и газовых месторождений Западной Сибири вместе с Главтюменьнефтегазом определил победителей социалистического соревнования комсомольско - молодежных коллективов Всесоюзных ударных комсомольских строек области за первый квартал.

Ими стали комсомольско - молодежная бригада мастера В. С. Киреева из Варьеганского бурового управления, первый комсомольско - молодежный цех добычи нефти и газа имени 50-летия образования СССР В. П. Потрошина из управления Нижневартовскнефть, комсомольско - молодежная бригада М. И. Будрина из управления по повышению нефтеотдачи пластов и капитальному ремонту скважин.

Л. СУЕТИНА.

Еще семь скважин

Комсомольско - молодежная бригада И. П. Зосимова из второго строительно - монтажного управления треста Нижневартовскнефтестрой досрочно справилась с обязательством, взятым к XIX съезду ВЛКСМ, — выполнила план пяти месяцев. Она сделала строительно-монтажных работ на 390 тысяч рублей.

Ребята поставили перед собой очередную задачу: в оставшиеся дни до начала открытия форума комсомолии страны обустроить сверх плана и ранее принятого обязательства еще семь самотлорских скважин.

И. КУЗЬМЕНКО, секретарь комитета комсомола треста.

ПАРОЛЬ: НАВИГАЦИЯ

КАРАВАНЫ ПОШЛИ

БЕЗ срыва начали нынешнюю навигацию коллективы первой Нижневартовской, второй Вахской и Новоаганской баз снабжения управления производственно - технологического обслуживания и комплектации оборудованием нефтяников. Уже принято свыше 31 тысячи тонн народнохозяйственных грузов, на подходе еще 40 тысяч тонн.

Первый караван судов ушел в Радужный, под погрузкой стоят баржи для Лангепаса, курс на Ларьяк держат буксиры, которые должны доставить пиломатериал. Получатели грузов уведомлены о подходе флота. Значит, суда будут обработаны не только в срок, но и досрочно.

Такое начало нас радует, и важно не сбавить темпы, а наоборот, наращивать их. К этому нас обязывает напряженный напитанионный план. В этом году должны переработать 1250 тысяч тонн грузов различного назначения. Это больше, чем в минувшей навигации.

Е. БУЗИК, начальник отдела перевозок.

ВЕСЕННЯЯ ОХОТА ЗАПРЕЩЕНА

В связи с повышенной пожароопасностью в Нижневартовском районе весенняя охота на территории района для охотников-любителей с 11 мая запрещена.

Выезд населения за пределы населенных пунктов ограничен.

20 июня — выборы в местные Советы

Лекции, беседы...

Тысячи докладчиков, лекторов, пропагандистов, политинформаторов и агитаторов участвуют в эти дни в подготовке к выборам в местные Советы. Для них городской комитет партии подготовил памятку. Она содержит конкретный методический материал по работе агитпунктов, агитколлективов. В ней раскрываются основные формы и методы устной агитации по месту работы и жительства избирателей, даются советы, как использовать наглядную агитацию, стенную печать, библиотеки на агитпунктах.

В помощь идеологическому активу в памятке имеется примерная тематика выступлений в связи с подготовкой к выборам в местные Советы народных депутатов, народных судей.

В агитпункте строителей

В тресте Самотлорнефтепромстрой приветливо встречает избирателей агитпункт. Он хорошо оборудован. Здесь можно ознакомиться с литературой о советской избирательной системе, правах и обязанностях граждан нашей страны, почитать свежие газеты и журналы.

Не забывают в агитпункте и о молодых избирателях. Те, кто будет голосовать впервые, могут получить консультацию.

Агитаторы треста стараются дойти до каждого избирателя, строят политмассовую работу конкретно, с учетом текущих хозяйственных задач, стоящих перед тружениками города. Они встречаются с избирателями по месту жительства, составляют списки, проводят индивидуальные беседы.

Отрадные перемены

Немало отрадных перемен произошло в нашем городе со времени предыдущих выборов в местные Советы. Только за прошлый год здесь сдано и эксплуатацию одним объединением Нижневартовскстрой более 230 тысяч квадратных метров жилья, четыре детских сада. Готовятся принять малышей еще два детских сада... О добрых переменах в родном городе рассказывают в эти дни депутаты.

А. АЛЕКСЕЕВА.

партийная жизнь

ДЕЙСТВЕННАЯ ФОРМА

Партком треста Нижневартовскдорстрой немало уделяет внимания тому, чтобы сделать более действенным такую форму массово-политической работы, как единый политдень.

Сейчас в нем участвуют руководители различных рангов — члены парткома, профсоюзные, комсомольские и хозяйственные кадры. Встречаясь с людьми, они из первых уст узнают о том, что их интересует, волнует. С помощью единых политдней решаются большого значения задачи по политическому просвещению и информированию трудящихся, мобилизации их на решение актуальных социально-экономических задач, стоящих перед областью, городом, районом.

Хотя, думается, не все делается наилучшим образом. Отдельные политдокладчики слабо, не всегда убедительно и предметно отражают в тематике связь общеполитических установок, оценок с положением дел на местах, с деятельностью городских и районных органов управления с тем, как работают, живут люди в трудовых коллективах. И нередко бывает так, что люди, будучи неплохо осведомлены о событиях за рубежом, в той или иной стране, в то же время мало знают о том, что делается у себя дома — в своем коллективе, городе.

Достаточной и нужной информацией отличаются выступления начальника сметно-договорного отдела предприятия З. К. Белавской, руководителя строительного управления № 909 С. А. Валенкевича, управляющего трестом А. С. Фельдмана. Они не только говорят об успехах, но и о трудностях, волнующих людей.

В обстановке откровенности, деловитости и доверительности проходят политдни на Покачах, где их обычно проводят начальник СУ-920 В. А. Бабенко и секретарь парторганизации этого управления В. А. Щербина. Они смело отвечают на возникающие вопросы, прислушиваются к замечаниям, мнениям, предложениям.

В парткоме хорошо понимают, что выступление перед аудиторией дело непростое, и большинству руководителей надо учиться искусству общения с массами, ведь далеко не каждый умеет заинтересовать аудиторию, отвечать на волнующие вопросы. Формы обучения самые разнообразные.

Прежде всего партком добился того, чтобы каждый руководитель относился к выступлению перед трудящимися как к необходимому и важному поручению, тщательно готовился к встрече с людьми, читал соответствующую литературу, изучал реальные факты, явления. Целесообразны такие меры, как утверждение на парткоме руководителей в качестве политдокладчиков, личные собеседования, разбор на заседании партийного комитета конкретных случаев из опыта проведения политдней.

Наиболее эффективно политдни проходят тогда, когда люди на деле убеждаются в том, что они могут высказаться по любому вопросу, указать на недостатки, а также в том, что и их словам и пожеланиям прислушиваются, по ним примут меры и обязательно проинформируют о сделанном. Поэтому партком всегда обобщает итоги политдней, анализирует возникающие на нем вопросы, предложения, замечания и находит способы своевременного и делового реагирования на них. Участников политдней многое интересует. Понятно, не всегда удается на месте в тот же час объяснить, тем более устра-



МОСКОВСКАЯ ОБЛАСТЬ. В Звездом городке Герой Советского Союза летчик-космонавт СССР В. В. Николаева-Терешкова вручила переходящий космический приз победителю областного соревнования молодых тружеников предприятия текстильной и легкой промышленности, делегату XIX съезда ВЛКСМ, прядильщице льнокомбината «Заря социализма» города Гаврилов-Ям Ярославской области О. Г. Соловьевой (на снимке справа).

Фото С. МЕТЕЛИЦЫ. (Фотохроника ТАСС).

◆ НАШИ КАНДИДАТЫ

Дело у него спорится

На общем собрании коллектива управления Нижневартовскнефть кандидатом в депутаты городского Совета единодушно назван начальник этого предприятия Петр Петрович Морозов.

Большая часть его трудовой жизни прошла с людьми, выдвинувшими его. В 1968 году после службы в армии он приехал в Нижневартовск. Работать стал слесарем в аварийно-спасательной бригаде цеха пароводоснабжения НГДУ Мегионнефть. Затем был назначен мастером, потом начальником участка. По мере роста организации рос как руководитель и Морозов. После реорганизации цеха в управлении паросилового хозяйства он стал начальником цеха инженерных сетей.

И везде, где бы ни работал, коммунист Петр Петрович всегда показывал пример трудолюбия, был там, где трудно. Как-то строители оставили внутри канализационного коллектора распорки опалубки. Создалась пробка. Все канализационные стоки стали выходить из колодцев. На вскрытие коллектора при самой хорошей организации работ ушло бы почти пять дней. Тогда Петр Петрович, одев противогаз, сам спустился в коллектор. С большим трудом, где перерубив, где распилив распорки, он снял подпор, ликвидировал аварию.

Работа у Морозова ответственная, требует постоянного пополнения знаний. И он учится. Окончил вечернюю школу, поступил в Московский политехнический институт и сейчас заканчивает факультет водоснабжения и канализации.

В 1975 году Петру Петровичу вручен орден Трудового Красного Знамени.

А. АГЗЯМОВ.

БЕРЕЧЬ ПРИРОДУ

КАКОЙ БУДЕТ ОБЬ

Возрастающая интенсивность загрязнения рек и озер Приобья неочищенными промстоками, нефтепродуктами и другими вредными веществами вызывает законную тревогу. Что же будет с Обью, к примеру, через десять лет? Если уже сейчас, по мнению сотрудников научно-исследовательского института «Арктика», Обская губа является источником загрязнения Северного Ледовитого океана. Проблема серьезная и, видимо, решать ее надо и в глобальных масштабах, и в мелочах.

Сейчас время ставит перед нефтяниками задачу не только добыть, но и сохранить природу при добыче, переработке и транспортировке черного золота.

Нефть при попадании в воду распадается на фракции. На поверхности воды появляется пленка, препятствующая растворению кислорода в воде. Часть нефти растворяется, образуя прослойку в жировых отложениях обитателей водной среды. Тяжелые фракции оседают на дно, уничтожая кормовую базу рыб. Вот почему при бурении нефтяных скважин нужно думать не только о высоких показателях производства, но и о завтрашнем дне.

Службы охраны природы задаются законным вопросом: «Почему охрана недр, лесов и водных ресурсов отодвигается производственниками на последний план?». Приобье — край озер, рек, где обитают различные виды рыб, в том числе — ценные: осетр, нельма, муксун, стерлядь. Тем не менее бурение производится порой без согласования с органами рыбоохраны и охраны водных ресурсов в заливных сорах, на берегах рыбохозяйственных водоемов. Причем, к бурению приступают, не имея общей обваловки кустовых площадок, что приводит при авариях и выбросах к попаданию нефти в водоемы. В некоторых случаях управления буровых работ принимают кустовые площадки без шламовых амбаров, куда должны собираться буровой раствор и нефть. Такой, далеко не единичный случай произошел в Мегионском УБР (начальник А. И. Киноть) объединения Нижневартовскнефтегаз при бурении куста № 71 Ватинского месторождения. Раствор с нефтью в процессе бурения спускался непосредственно на берег Ватинского Егана.

Технологией предусмотрена рекультивация кустовых площадок после окончания бурения, то есть засыпка амбаров грунтом. Мегионское УБР систематически срывает графики рекультивации, что приводит в период весеннего паводка к попаданию нефти в заливные сорах, потому что на некоторых кустах амбары в аварийном состоянии.

Кстати, засыпка амбаров не приводит к хорошим результатам, потому что за зимний период они заполняются снегом и при его таянии нефть выходит на верхние слои грунта. В 1981 году разработаны методы закачки шламовых отходов в межколонное пространство, но практика показала, что это приводит к образованию кавери в породе и искривлению колонны, а также к загрязнению грунтовых вод. Технология же закачки шламовых отходов в специально пробуренную скважину еще не нашла практического применения.

Очень остро стоит проблема аварий нефтепроводов, которые происходят как следствие нарушения строительных норм и правил при их прокладке, а также из-за некачественных швов на стыках труб. Особенно подвержены повреждениям участки докерных переходов через река и озера. Это неизбежное зло, и предусмотреть аварию очень трудно. Но вот своевременно обнаружить и принять меры к прекращению поступления нефти в водоем — это в наших силах. Почему бы не ввести в практику авиационное патрулирование магистральных трубопроводов, и не ждать, когда нефть дойдет по реке до ближайшего населенного пункта. Допустим, авария произошла и по реке идет нефть. Какие меры принимают нефтяники? В худшем случае — через определенное время перекроют задвижку, в лучшем — еще и установят примитивные ловушки, с последующим сжиганием нефти, что не приводит к полной ликвидации замазученности. Технологии ликвидации несовершенна, подразделения, занимающиеся этим, немногочисленны и маломощны. Достаточно сказать, что у

ЛЕСА НА „БЕСПОЛЕЗНОЙ

«Найдасыз» («Бесполезная земля») — как называют в Казахстане засоленные массивы пустынь, способна приносить большую пользу народному хозяйству. Это доказали лесоводы Семиречья в содружестве с учеными Казахского сельскохозяйственного института, вырастившие на таких участках первые промышленные рощи деревьев — акселератов высотой с шестиэтажный дом. На каждом гектаре земли, где с трудом росла неприхотливая полынь, запасы древесины п[illegible] тысячу кубометров. И

ВОСПИТАТЕЛЬНОЙ РАБОТЫ

нить какое-то упущение. Люди же порой задают нелегкие вопросы и не очень-то жалуют тех, кто отвечает с «ковдачка». Если уж отвечать, так отвечать как следует.

В одно время на встречах с трудящимися докладчиков засыпали вопросами, почему не выделяются участки для индивидуального огородничества, когда будут строиться свои теплицы. Партком взял под свой контроль эти вопросы. Сейчас в подразделениях треста созданы садово-огороднические товарищества. На берегу Оби за поселком Дивный выделены участки. Начато строительство теплиц. Для них уже сварены каркасы, отсыпана территория.

Или другой пример. Неоправданно затянулся ремонт магазина в СУ-909. На одном политдне поинтересовались: почему? На заседании постоянного комитета детально обсудили, как быстрее открыть его. Остро критиковались и те, кто из-за своей нерасторопности сорвал график ремонта. Магазин отремонтирован. Решен вопрос со строительством нового из конструкций для типовых магазинов, в нем будет два отдела: продуктовый и промтоварный.

Довольны люди и тем, что ответ на их предложения, замечания дается вовремя.

Это, однако, не означает, что все проблемы, связанные с повышением действенности политдней, в тресте решены. Еще плохо проводятся они в управлении производственно-технологической комплектации. Начальник А. М. Гужва решил остаться в стороне от этого дела, а партийная организация, которую возглавляет А. К. Ашуров, не считает нужным строго спросить с него за это. Постоянно срываются политдни в автобазе № 95 (секретарь парторганизации А. П. Фролкин). Серьезное внимание следует обратить на проведение их по месту жительства, в частности, в молодежных общежитиях. Правда, в последнее время там стали выступать политдокладчики. Очень интересно, например, прошла встреча с секретарем парторганизации СУ-909 Г. Г. Анмариной. Но вот в общежитии № 5 на политдне должен был выступить заместитель начальника автобазы № 95 П. П. Пожеленков, но он сорвал встречу. Такие случаи, правда, не часты, но и не единичны.

Следует подумать и о проведении таких мероприятий в более живых формах: в виде рабочего собрания, вечеров вопросов и ответов, встреч не с одним, а с несколькими докладчиками одновременно, а также отчетов руководителей перед коллективом, отчетов депутатов перед избирателями.

В парткоме идет поиск новых, более разнообразных форм отражения тематики политдней и опыта их проведения с тем, чтобы инициативу и творчество всех трудящихся мобилизовать на успешную реализацию планов партии.

А. ЕВДОКИМОВА.



МОСКОВСКАЯ ОБЛАСТЬ, ГОРОД СЕРПУХОВ. В коллективе Всесоюзного научно-исследовательского института силового конденсаторостроения разработаны вдвое более мощные косинусные конденсаторы высокой надежности с улучшенными удельными характеристиками. Почти в два раза снижена их материалоемкость (в том числе проката и цветных металлов).

На снимке: в лаборатории испытаний силовых конденсаторов института.

(Фотохроника ТАСС)

ЧЕРЕЗ ДЕСЯТЬ ЛЕТ?

Главтюменьнефтегаз в целом одно судно — сборщик нефти с поверхности воды, которое (уже не первый год) разукомплектовано.

При определении причин загрязнения рек не следует забывать и самоходный флот. Научно - исследовательским институтом разработаны минимальные нормы сдачи подсланевых вод по категориям судов. В Нижневартовском районе существует один пункт приемки — при Нижневартовском речпорте. А как быть судам, работающим на периферии? Может следует организовать пункт приемки в Мегионе, где в навигационный период работает до сорока судов. Причем, необходимо установить жесткий контроль за приемо-сдачей подсланевых вод. На настоящий момент пункт приемки не оборудован измерительными приборами, квитанция на сдачу не являются бланками строгой отчетности. В цехах ремонтно - эксплуатационных баз не практикуется приемка хозбытового мусора с судов. Например, в ЦТЭ РЭВ флота Главтюменьгеологии (начальник В. П. Беккер) руководство цеха не имеет представления о нормах сдачи подсланевых вод. В конечном итоге вышеперечисленные факты приводят к систематическому сбросу нефтепродуктов с судов в воду.

С развитием промышленности растут и города, образуются и расширяются промышленные предприятия. И строят, прежде всего, технологические линии, очистные же сооружения строят или в последнюю очередь, или не проектируют вообще. Ни в одной транспортной организации Нижневартовского района стоянки техники, склады горюче-смазочных материалов не имеют промливневой канализации и очистки сточных вод. Жилые дома в поселках и даже в Мегионе не имеют канализационных сетей, и хозбытовые стоки сбрасываются без очистки непосредственно в реки.

Таковы причины планируемых сокращений вылова рыбы на ближайшие годы. Исходя из вышеизложенного, можно сделать вывод: что рыбные запасы в Обь необходимо уже не охранять, а спасать.

Инспекция рыбоохраны жесткие требования предъявляет и к организациям, имеющим транспорт, базы ГСМ, склады химреактивов. В течение зимы, согласно указаниям контролирующих органов, замазученный снег со стоянок, баз ГСМ должен был систематически вывозиться на городскую свалку. Не во всех организациях отнеслись к этому серьезно, например, в УТТ НГДУ Мегионнефть (начальник В. П. Рыжиков).

Инспекцией рыбоохраны задержаны водители автобазы № 95 С. Н. Шмелев и Б. А. Шафранов, сливающие хозбытовые отходы на ассенизационных машин на пятом километре дороги Мегион — Нижневартовск. Руководителю автобазы В. Т. Кудинову выдано предписание по очистке всей свалки и этом месте, но до сих пор ничего не сделано.

Уже год не действует механическая линия навозоудаления в свинарнике орса НГДУ Мегионнефть. Навоз сбрасывается на прилегающую территорию, и заместитель начальника орса Н. Ф. Фесенко, в чьем ведомстве находится свинарник, не хочет понять, что навоз должен обезвреживаться, так как в необработанном виде он является весьма токсичным ядом.

Систематически не выполняет предписания инспектирующих органов объединение Мегионнефтегазгеология (генеральный директор В. А. Гавриков). Второй год руководители объединения не могут определить холина береговой полосы протоки Мулка, на которой образован антисанитарный очаг, хотя инспекция рыбоохраны и лишила руководителей объединения премии за четвертый квартал 1981 года.

Лишены премиальных на 50 процентов также руководителя Мегионского специализированного УТТ за систематическое невыполнение предписаний органов рыбоохраны о производстве обвалования склада ГСМ.

Начальник УТТ Мегионского управления буровых работ Л. К. Тарабурин посчитал возможным вообще не заниматься выполнением водоохранных мероприятий, что тоже повлекло за собой штрафные санкции.

А. ВЕСЕЛОВ,
районный инспектор Мегионского участка рыбоохраны.

◆ ЗА БЕЗОПАСНОСТЬ ДВИЖЕНИЯ

О дорогах и психологии водителя

В часы «пик» на каждом километре нашего города, обгоняя или задерживаясь, помещен в «пробке» или на короткое время вырываясь вперед, движется 200—220 автомашин. Причем это не поток легковых автомобилей, а колонны многотонных «Ураганов», «Магирусов», «Уралов», «Татр». Напряжение иногда достигает предела, предусмотрительность и спокойствие начинают отказывать водителям—тогда слышен визг тормозов и лязг ударяющегося металла.

А спокойствие человека за рулем должно быть предельным, чтобы водитель думал, каким рычагом ему пользоваться в той или иной ситуации—рука сама должна находить единственно правильный вариант. В еще большей степени это зависит от умения сразу держать в обозрении не менее шести движущихся объектов—иначе могут возникнуть сбои внимания и возможность ошибочного действия. Экспериментами, в частности, установлено, что угол одновременного видения у водителя колеблется от 120 до 160 градусов, причем с возрастанием скорости этот угол сужается. За секунду (!) глаза водителя делает три—шесть перемещений, оценивая, «ощупывая» взглядом все дорожные ситуации и предусматривая неосознанно десятки решений. А беспечный пешеход за секунду подчас и одного движения глаз не сделает, что называется глазом не моргнет...

При езде в сложных метеоусловиях, в ночные часы шофер выносит еще большие нагрузки — ошибка зачастую стоит жизни многим. В норме на реакцию водителя на зрительный или слуховой сигнал тревоги, опасности отпускается не более 0,86—0,87 секунды. Каждый держащий в руках руль автомобиля в условиях промышленного города пять раз за день попадает в аварийные ситуации. Как все мы зависим от такой реакции?

Для водителя имеет значение все: достаточный сон или бессонница, душевное спокойствие или раздраженность, обида, сытость или чувство голода. И конечно—алкоголь. О вреде последнего мы не будем повторять прописные истины, они зафиксированы в нормативных документах.

Лица, зарегистрированные на производствах, наркопунктах, состоящие на учете в наркокабинетах как длительно и систематически злоупотребляющие спиртными напитками и страдающие хроническим алкоголизмом, а также перенесшие алкогольные психозы, теряют право вождения автомобилей на три года—при условии, естественно, снятия их с учета через этот срок. Водители автобусов теряют права навсегда.

Врачи психоневрологического диспансера делали и делают все возможное, чтобы обезопасить пешеходов, пассажиров, других водителей от пьяниц за рулем. По нашим заключениям ГАИ активно проводит изъятие водительских прав. Врач-нарколог ежедневно посещает вытрезвитель, обследует контингенты нетрезвивших и среди них—водителей. В поликлинике освоен метод быстрого определения алкоголя даже в 2—3 капельках крови, в скором времени этот метод войдет в практику всех автопредприятий при решении спорных и конфликтных случаев.

Дорога и пьянство несовместимы. Слишком велика плата за короткую память об этом.

Л. ВУЛЬ, Ф. ВУЛЬ,
врачи городского психоневрологического диспансера.

ВЕСТИ ИЗ СТРАН СОЦИАЛИЗМА

СТАЛО ВДВОЕ ТИШЕ

Не только богатым собранием шедевров мирового изобразительного искусства, тончайшим мейсенским фарфором знаменит в ГДР и далеко за ее пределами округ Дрезден. Он задает тон и в проводимой по всей стране «антишумовой кампании».

Для борьбы с шумом — этим неизбежным спутником технического прогресса — дрезденские специалисты по охране окружающей среды сделали немало. Они создали атлас, в котором обобщены многочисленные данные, собранные на протяжении нескольких лет в 500 населенных пунктах округа. Атлас помог выявить наиболее «зашумленные» места, что дало возможность разработать соответствующие контрмеры. В городе Мейсен, например, благодаря применению шумопоглощающих покрытий автодорог, созданию пешеходных зон, зеленых заградительных барьеров уровень шума сейчас снизился на 10—15 децибел, т. е. почти вдвое.

Борьба за тишину активизируется не только на улицах, но и в производственных помещениях. Эта задача особенно актуальна потому, что шум в такой индустриальной стране, как ГДР, является причиной значительной части профессиональных заболеваний.

На фабрике «Оберлаузитцер текстильбетрибе» за последние годы все ткацкие станки заменены на новые, которые «разговаривают» намного тише. На помощь работникам, испытывающим на себе постоянное воздействие шумов, пришли ученые. Они разработали обращенные звукопроницаемых ушных пробок из пористых синтетических материалов, которые обладают рядом ценных преимуществ перед ватой. На фабрике есть пункт проверки слуха, которую регулярно проходят все работницы.

Несколько лет назад специалисты института трудовой гигиены при Йенском университете и института гигиены труда и профзаболеваний Академии медицинских наук СССР объединили усилия в борьбе с шумом. В настоящее время Йенский институт поддерживает оживленные контакты в этой области с родственными научно - исследовательскими центрами в Тбилиси, Будапеште, Братиславе, Лодзи и Софии.

В. ЧУДОВ
(ТАСС).

ЗЕМЛЕ"

ушло на это всего 16 лет.

Секрет такой рекордно высокой даже для плодородных земель продуктивности заключается в том, что выращивались быстрорастущие турангово-тополевые гибриды. Для их селекции использовалась сохранившаяся лишь в отдельных районах юга Казахстана туранга. Это — реликтовая форма серебристого тополя, хорошо переносящая суховеи, сорокаградусную жару, высокую концентрацию солей в почве и грунтовой воде. Полученные на ее основе гибриды не требуют искусственного орошения. (ТАСС).

20 июня — выборы в местные Советы

Лекции, беседы...

Тысячи докладчиков, лекторов, пропагандистов, политинформаторов и агитаторов участвуют в эти дни в подготовке к выборам в местные Советы. Для них городской комитет партии подготовил памятку. Она содержит конкретный методический материал по работе агитпунктов, агитколлективов. В ней раскрываются основные формы и методы устной агитации по месту работы и жительства избирателей, даются советы, как использовать наглядную агитацию, стенную печать, библиотеки на агитпунктах.

В помощь идеологическому активу в памятке имеется примерная тематика выступлений в связи с подготовкой к выборам в местные Советы народных депутатов, народных судей.

В агитпункте строителей

В тресте Самотлорнефтепромстрой приветливо встречает избирателей агитпункт. Он хорошо оборудован. Здесь можно ознакомиться с литературой о советской избирательной системе, правах и обязанностях граждан нашей страны, почитать свежие газеты и журналы.

Не забывают в агитпункте и о молодых избирателях. Те, кто будет голосовать впервые, могут получить консультацию.

Агитаторы треста стараются дойти до каждого избирателя, строят политмассовую работу конкретно, с учетом текущих хозяйственных задач, стоящих перед тружениками города. Они встречаются с избирателями по месту жительства, составляют списки, проводят индивидуальные беседы.

Отрадные перемены

Немало отрадных перемен произошло в нашем городе со времени предыдущих выборов в местные Советы. Только за прошлый год здесь сдано в эксплуатацию одним объединением Нижневартовскстрой более 230 тысяч квадратных метров жилья, четыре детских сада. Готовится принять малышей еще два детских сада... О добрых переменах в родном городе рассказывают в эти дни депутаты.

А. АЛЕКСЕЕВА.

партийная жизнь

ДЕЙСТВЕННАЯ ФОРМА

Партком треста Нижневартовскдорстрой немало уделяет внимания тому, чтобы сделать более действенным такую форму массово-политической работы, как единый политдень.

Сейчас в нем участвуют руководители различных рангов — члены парткома, профсоюзные, комсомольские и хозяйственные кадры. Встречаясь с людьми, они из первых уст узнают о том, что их интересует, волнует. С помощью единых политдней решаются большого значения задачи по политическому просвещению и информированию трудящихся, мобилизации их на решение актуальных социально-экономических задач, стоящих перед областью, городом, районом.

Хотя, думается, не все делается наилучшим образом. Отдельные политдокладчики слабо, не всегда убедительно и предметно отражают в тематике связь общеполитических установок, оценок с положением дел на местах, с деятельностью городских и районных органов управления с тем, как работают, живут люди в трудовых коллективах. И нередко бывает так, что люди, будучи неплохо осведомлены о событиях за рубежом, в той или иной стране, в то же время мало знают о том, что делается у себя дома — в своем коллективе, городе.

Достаточной и нужной информацией отличаются выступления начальника сметно-договорного отдела предприятия З. К. Белавской, руководителя строительного управления № 909 С. А. Валенкевича, управляющего трестом А. С. Фельдмана. Они не только говорят об успехах, но и о трудностях, волнующих людей.

В обстановке откровенности, деловитости и доверительности проходят политдня на Покачах, где их обычно проводят начальник СУ-920 В. А. Бабенко и секретарь парторганизации этого управления В. А. Щербина. Они смело отвечают на возникающие вопросы, прислушиваются к замечаниям, мнениям, предложениям.

В парткоме хорошо понимают, что выступление перед аудиторией дело непростое, и большинству руководителей надо учиться искусству общения с массами, ведь далеко не каждый умеет заинтересовать аудиторию, отвечать на волнующие вопросы. Формы обучения самые разнообразные.

Прежде всего партком добился того, чтобы каждый руководитель относился к выступлению перед трудящимися как к необходимому и важному поручению, тщательно готовился к встрече с людьми, читал соответствующую литературу, изучал реальные факты, явления. Целесообразны такие меры, как утверждение на парткоме руководителей в качестве политдокладчиков, личные собеседования, разбор на заседания партийного комитета конкретных случаев из опыта проведения политдней.

Наиболее эффективно политдни проходят тогда, когда люди на деле убеждаются в том, что они могут высказаться по любому вопросу, указать на недостатки, а также в том, что и их словам и пожеланиям прислушиваются, по ним примут меры и обязательно проинформируют о сделанном. Поэтому партком всегда обобщает итоги политдней, анализирует возникающие на нем вопросы, предложения, замечания и находит способы своевременного и делового реагирования на них. Участников политдней многое интересует. Понятно, не всегда удается на месте в тот же час объяснить, тем более устра-



МОСКОВСКАЯ ОБЛАСТЬ. В Звездом городке Герой Советского Союза летчик-космонавт СССР В. В. Николаева-Терешкова вручила переходящий космический приз победителю областного соревнования молодых тружеников предприятия текстильной и легкой промышленности, делегату XIX съезда ВЛКСМ, прядильщице льнокомбината «Заря социализма» города Гаврилов-Ям Ярославской области О. Г. Соловьевой (на снимке справа).

Фото С. МЕТЕЛИЦЫ. (Фотохроника ТАСС).

◆ НАШИ КАНДИДАТЫ

Дело у него спорится

На общем собрании коллектива управления Нижневартовскнефть кандидатом в депутаты городского Совета единодушно назван начальник этого предприятия Петр Петрович Морозов.

Большая часть его трудовой жизни прошла с людьми, выдвинувшими его. В 1968 году после службы в армии он приехал в Нижневартовск. Работать стал слесарем в аварийно-спасательной бригаде цеха пароводоснабжения НГДУ Мегионнефть. Затем был назначен мастером, потом начальником участка. По мере роста организации рос как руководитель и Морозов. После реорганизации цеха в управлении паросилового хозяйства он стал начальником цеха инженерных сетей.

И везде, где бы ни работал, коммунист Петр Петрович всегда показывал пример трудолюбия, был там, где трудно. Как-то строители оставили внутри канализационного коллектора распорки опалубки. Создалась пробка. Все канализационные стоки стали выходить из колодцев. На вскрытие коллектора при самой хорошей организации работ ушло бы почти пять дней. Тогда Петр Петрович, одев противогаз, сам спустился в коллектор. С большим трудом, где перерубив, где распилив распорки, он гнал поднор, ликвидировал аварию.

Работа у Морозова ответственная, требует постоянного пополнения знаний. И он учится. Окончил вечернюю школу, поступил в Московский политехнический институт и сейчас заканчивает факультет водоснабжения и канализации.

В 1975 году Петру Петровичу вручен орден Трудового Красного Знамени.

А. АГЗЯМОВ.

БЕРЕЧЬ ПРИРОДУ

КАКОЙ БУДЕТ ОБЬ

Возрастающая интенсивность загрязнения рек и озер Приобья неочищенными промстоками, нефтепродуктами и другими вредными веществами вызывает законную тревогу. Что же будет с Обью, к примеру, через десять лет? Если уже сейчас, по мнению сотрудников научно-исследовательского института «Арктика», Обская губа является источником загрязнения Северного Ледовитого океана. Проблема серьезная и, видимо, решать ее надо и в глобальных масштабах, и в мелочах.

Сейчас время ставит перед нефтяниками задачу не только добыть, но и сохранить природу при добыче, переработке и транспортировке черного золота.

Нефть при попадании в воду распадается на фракции. На поверхности воды появляется пленка, препятствующая растворению кислорода в воде. Часть нефти растворяется, образуя прослойку в жировых отложениях обитателей водной среды. Тяжелые фракции оседают на дно, уничтожая кормовую базу рыб. Вот почему при бурении нефтяных скважин нужно думать не только о высоких показателях производства, но и о завтрашнем дне.

Службы охраны природы задаются законным вопросом: «Почему охрана недр, лесов и водных ресурсов отодвигается производственниками на последний план?». Приобье — край озер, рек, где обитают различные виды рыб, в том числе — ценные: осетр, нельма, муксун, стерлядь. Тем не менее бурение производится порой без согласования с органами рыбоохраны и охраны водных ресурсов в заливных сорах, на берегах рыбохозяйственных водоемов. Причем, к бурению приступают, не имея общей обваловки кустовых площадок, что приводит при авариях и выбросах к попаданию нефти в водоемы. В некоторых случаях управления буровых работ принимают кустовые площадки без шламовых амбаров, куда должны собираться буровой раствор и нефть. Такой, далеко не единичный, случай произошел в Мегионском УБР (начальник А. В. Киноть) объединения Нижневартовскнефтегаз при бурении куста № 71 Ватинского месторождения. Раствор с нефтью в процессе бурения спускался непосредственно на берег Ватинского Егана.

Технологией предусмотрена рекультивация кустовых площадок после окончания бурения, то есть засыпка амбаров грунтом. Мегионское УБР систематически срывает графики рекультивации, что приводит в период весеннего наводка к попаданию нефти в заливные сорах потому что на некоторых кустах амбары в аварийном состоянии.

Кстати, засыпка амбаров не приводит к хорошим результатам, потому что за зимний период они заполняются снегом и при его таянии нефть выходит на верхние слои грунта. В 1981 году разработаны методы закачки шламовых отходов в межколонное пространство, но практика показала, что это приводит к образованию каверн в породе и искривлению колонны, а также к загрязнению грунтовых вод. Технология же закачки шламовых отходов в специально пробуренную скважину еще не нашла практического применения.

Очень остро стоит проблема аварий нефтепроводов, которые происходят как следствие нарушения строительных норм и правил при их прокладке, а также из-за некачественных швов на стыках труб. Особенно подвержены повреждениям участки докерных переходов через реки и озера. Это неизбежное зло, и предусмотреть аварию очень трудно. Но вот своевременно обнаружить и принять меры к прекращению поступления нефти в водоем — это в наших силах. Почему бы не ввести в практику авиационное патрулирование магистральных трубопроводов, а не ждать, когда нефть дойдет по реке до ближайшего населенного пункта. Допустим, авария произошла и по реке идет нефть. Какие меры принимают нефтяники? В худшем случае — через определенное время перекроют задвижку, в лучшем — еще и установят примитивные ловушки, с последующим сжиганием нефти, что не приводит к полной ликвидации замазученности. Технология ликвидации несовершенна, подразделения, занимающиеся этим, немногочисленны и маломощны. Достаточно сказать, что у

ЛЕСА НА „БЕСПОЛЕЗНОЙ

«Найдасыз» («Бесполезная земля») — как называют в Казахстане засоленные массивы пустынь, способна приносить большую пользу народному хозяйству. Это доказали лесоводы Семиречья в содружестве с учеными Казахского сельскохозяйственного института, вырастившие на таких участках первые промышленные рощи деревьев — акселератов высотой с шестиэтажный дом. На каждом гектаре земли, где с трудом росла неприхотливая полынь, запасы древесины [illegible] тысячу кубометров. И

ВОСПИТАТЕЛЬНОЙ РАБОТЫ

нить каков-то упущение. Люди же порой задают нелегкие вопросы и не очень-то жалуют тех, кто отвечает с «кондачка». Если уж отвечать, так отвечать как следует.

В одно время на встречах с трудящимися докладчиков засыпали вопросами, почему не выделяются участки для индивидуального огородничества, когда будут строиться свои теплицы. Партком взял под свой контроль эти вопросы. Сейчас в подразделениях треста созданы садово-огороднические товарищества. На берегу Оби за поселком Дивный выделены участки. Начато строительство теплиц. Для них уже сварены каркасы, отсыпана территория.

Или другой пример. Неоправданно затянулся ремонт магазина в СУ-909. На едином политдне поинтересовались: почему? На заседании постоянного комитета детально обсудили, как быстрее открыть его. Остро критиковались и те, кто из-за своей нерасторопности сорвал график ремонта. Магазин отремонтирован. Решен вопрос со строительством нового из конструкций для типовых магазинов, в нем будет два отдела: продуктовый и промтоварный.

Довольны люди и тем, что ответ на их предложения, замечания дается вовремя.

Это, однако, не означает, что все проблемы, связанные с повышением действенности политдней в тресте решены. Еще плохо проводятся они в управлении производственно-технологической комплектации. Начальник, А. М. Гужва решил остаться в стороне от этого дела, а партийная организация, которую возглавляет А. К. Ашурова, не считает нужным строго спросить с него за это. Постоянно срываются политдни и автобазе № 95 (секретарь парторганизации А. Н. Фролина). Серьезное внимание следует обратить на проведение их по месту жительства, в частности, в молодежных общежитиях. Правда, в последнее время там стали выступать политдокладчики. Очень интересно, например, прошла встреча с секретарем парторганизации СУ-909 Г. Г. Аппариной. Но вот в общежитии № 5 на политдне должен был выступить заместитель начальника автобазы № 95 Н. Н. Пожеленков, но он сорвал встречу. Такие случаи, правда, не часты, но и не единичны.

Следует подумать и о проведении таких мероприятий в более живых формах: в виде рабочего собрания, вечеров вопросов и ответов, встреч не с одним, а с несколькими докладчиками одновременно, а также отчетов руководителей перед коллективом, отчетов депутатов перед избирателями.

В парткоме идет поиск новых, более разнообразных форм отражения тематики политдней и опыта их проведения с тем, чтобы инициативу и творчество всех трудящихся мобилизовать на успешную реализацию планов партии.

А. ЕВДОКИМОВА.



МОСКОВСКАЯ ОБЛАСТЬ, ГОРОД СЕРПУХОВ. В коллективе Всесоюзного научно-исследовательского института силового конденсаторостроения разработаны вдвое более мощные косинусные конденсаторы высокой надежности с улучшенными удельными характеристиками. Почти в два раза снижена их материалоемкость (в том числе проката и цветных металлов).

На снимке: в лаборатории испытаний силовых конденсаторов института.

(Фотохроника ТАСС)

ВЕСТИ ИЗ СТРАН СОЦИАЛИЗМА

СТАЛО ВДВОЕ ТИШЕ

Не только богатым собранием шедевров мирового изобразительного искусства, тончайшим мейсенским фарфором знаменит в ГДР и далеко за ее пределами округ Дрезден. Он задает тон и в проводимой по всей стране «антишумовой кампании».

Для борьбы с шумом — этим неизбежным спутником технического прогресса — дрезденские специалисты по охране окружающей среды сделали немало. Они создали атлас, в котором обобщены многочисленные данные, собранные на протяжении нескольких лет в 500 населенных пунктах округа. Атлас помог выявить наиболее «зашумленные» места, что дало возможность разработать соответствующие контрмеры. В городе Мейсен, например, благодаря применению шумопоглощающих покрытий автодорог, созданию пешеходных зон, зеленых заградительных барьеров уровень шума сейчас снизился на 10—15 децибел, т. е. почти вдвое.

Борьба за тишину активизируется не только на улицах, но и в производственных помещениях. Эта задача особенно актуальна потому, что шум и такой индустриальной стране, как ГДР, является причиной значительной части профессиональных заболеваний.

На фабрике «Оберлаузитцер текстильбетриб» за последние годы все ткацкие станки заменены на новые, которые «разговаривают» намного тише. На помощь работникам, испытывающим на себе постоянное воздействие шумов, пришли ученые. Они разработали образцы звуконепроницаемых ушных пробок из пористых синтетических материалов, которые обладают рядом ценных преимуществ перед ватой. На фабрике есть пункт проверки слуха, которую регулярно проходят все работницы.

Несколько лет назад специалисты института трудовой гигиены при Пенском университете и института гигиены труда и профзаболеваний Академии медицинских наук СССР объединили усилия в борьбе с шумом. В настоящее время Пенский институт поддерживает оживленные контакты в этой области с родственными научно-исследовательскими центрами в Тбилиси, Братиславе, Будапеште, Софии.

В. ЧУДОВ (ТАСС).

ЧЕРЕЗ ДЕСЯТЬ ЛЕТ?

Главтюменьнефтегаз в целом одно судно — сборщик нефти с поверхности воды, которое (уже не первый год) разукомплектовано.

При определении причин загрязнения рек не следует забывать и самоходный флот. Научно-исследовательским институтом разработаны минимальные нормы сдачи подсланевых вод по категориям судов. В Нижневартовском районе существует один пункт приемки — при Нижневартовском речпорте. А как быть судам, работающим на периферии? Может следует организовать пункт приемки в Мегионе, где в навигационный период работает до сорока судов. Причем, необходимо установить жесткий контроль за приемо-сдачей подсланевых вод. На настоящий момент пункт приемки не оборудован измерительными приборами, квитанции на сдачу не являются бланками строгой отчетности. В цехах ремонтно - эксплуатационных баз не практикуется приемка хозбытового мусора с судов. Например, в ЦТЭ РЭБ флота Главтюменьгеологии (начальник В. П. Беккер) руководство цеха не имеет представления о нормах сдачи подсланевых вод. В конечном итоге вышеперечисленные и иные факты приводят к систематическому сбросу нефтепродуктов с судов в воду.

С развитием промышленности растут и города, образуются и расширяются промышленные предприятия. И строят, прежде всего, технологические линии, очистные же сооружения строят или в последнюю очередь, или не проектируют вообще. Из 9 транспортной организации Нижневартовского района стоянки техники, склады горюче-смазочных материалов не имеют промливневой канализации и очистки сточных вод. Жилые дома в поселках и даже в Мегионе не имеют канализационных сетей, и хозбытовые стоки сбрасываются без очистки непосредственно в реки.

Таковы причины планируемых сокращений вылова рыбы на ближайшие годы. Исходя из вышеизложенного, можно сделать вывод, что рыбные запасы и Обь необходимо уже не охранять, а спасать.

Инспекции рыбоохраны жесткие требования предъявляет и к организациям, имеющим транспорт, базы ГСМ, склады химреагентов. В течение зимы, согласно указаниям контролирующих органов, замазученный снег со стоянок, баз ГСМ должен был систематически вывозиться на городскую свалку. Но ни всех организациях отнеслись к этому серьезно, например, в УТТ ПГДУ Мегионнефть (начальник В. Н. Рыжиков).

Инспекцией рыбоохраны задержаны водители автобазы № 95 С. Н. Шмелев и Б. А. Шафранов, сливающие хозбытовые отходы из ассенизационных машин на пятом километре дороги Мегион — Нижневартовск. Руководителю автобазы В. Т. Кудинову выдано предписание по очистке всей свалки в этом месте, но до сих пор ничего не сделано.

Уже год не действует механическая линия навозоудаления в свинарнике орса ПГДУ Мегионнефть. Навоз сбрасывается на прилегающую территорию, а заместитель начальника орса Н. Ф. Фесенко, в чьем ведомстве находится свинарник, не хочет понять, что навоз должен обеззараживаться, так как в необработанном виде он является весьма токсичным ядом.

Систематически не выполняет предписания инспектирующих органов объединение Мегионнефтегазгеология (генеральный директор В. А. Гавриков). Второй год руководители объединения не могут определить хозяина береговой полосы протоки Мулка, на которой образовали антисанитарный очаг, хотя инспекция рыбоохраны и лишила руководителей объединения премии за четвертый квартал 1981 года.

Лишены премиальных на 50 процентов также руководители Мегионского специализированного УТТ за систематическое невыполнение предписаний органов рыбоохраны о производстве обвалования склада ГСМ.

Начальник УТТ Мегионского управления буровых работ Л. К. Тарабурин посчитал возможным вообще не заниматься выполнением водоохранных мероприятий, что тоже повлекло за собой штрафные санкции.

А. ВЕСЕЛОВ, районный инспектор Мегионского участка рыбоохраны.

◆ ЗА БЕЗОПАСНОСТЬ ДВИЖЕНИЯ

О дорогах и психологии водителя

В часы «пик» на каждом километре нашего города, обгоняя или задерживаясь, попадая в «пробки» или на короткое время вырываясь вперед, движется 200—220 автомашин. Причем это не поток легковых автомобилей, а колонны многотонных «Уранов», «Магирусов», «Уралов», «Татр». Напряжение иногда достигает предела, предусмотрительность и спокойствие начинают отказывать водителям—тогда слышен визг тормозов и лязг ударяющегося металла.

А спокойствие человека за рулем должно быть предельным, чтобы водитель думал, каким рычагом ему пользоваться в той или иной ситуации—рука сама должна находить единственно правильный вариант. В еще большей степени это зависит от умения сразу держать в обозрении не менее шести движущихся объектов—иначе могут возникнуть сбои внимания и возможность ошибочного действия. Экспериментами, в частности, установлено, что угол одновременного видения у водителем колеблется от 120 до 160 градусов, причем с возрастанием скорости этот угол сужается. За секунду (!) глаз водителя делает три—шесть перемещений, оценивая, «ощупывая» взглядом все дорожную ситуации и, предусматривая неосознанно десятки решений. А беспечный пешеход за секунду подчас и одного движения глаз не сделает, что называется глазом не моргнет...

При езде в сложных метеоусловиях, в ночные часы шофер выносит еще большие нагрузки — ошибка зачастую стоит жизни многим. В норме на реакцию водителя на зрительный или слуховой сигнал тревоги, опасности отпускается не более 0,86—0,87 секунды. Каждым держащим в руках руль автомобиля в условиях промышленного города пять раз за день попадает в аварийные ситуации. Как все мы зависим от такой реакции?

Для водители имеет значение все: достаточный сон или бессонница, душевное спокойствие или раздраженность, обида, сытость или чувство голода. И конечно—алкоголь. О вреде последнего мы не будем повторять прописные истины, они зафиксированы в нормативных документах.

Лица, зарегистрированные на производствах, наркопункт, состоящие на учете в наркокабинетах как длительно и систематически злоупотребляющие спиртными напитками и страдающие хроническим алкоголизмом, а также перенесшие алкогольные психозы, теряют право вождения автомобилей на три года—при условии, естественно, снятия их с учета через этот срок. Водители автобусов теряют права навсегда.

Врачи психоневрологического диспансера делали и делают все возможное, чтобы обезопасить пешеходов, пассажиров, других водителей от пьяных за рулем. По нашим заключениям ГАИ активно проводит изъятие водительских прав. Врач-нарколог ежедневно посещает вытрезвитель, обследует контингенты поступивших и среди них—водителей. В поликлинике освоен метод быстрого определения алкоголя даже в 2—3 капельках крови, в скором времени этот метод войдет в практику всех автопредприятий при решении спорных и конфликтных случаев.

Дорога и пьянство несовместимы. Слишком велика плата за короткую память об этом.

Л. ВУЛЬ, Ф. ВУЛЬ, врачи городского психоневрологического диспансера.

ЗЕМЛЕ"

ушел на это всего 15 лет.

Секрет такой рекордно высокой даже для плодородных земель продуктивности заключается в том, что выращивались быстро-растущие турангово-тополевые гибриды. Для их селекции использовалась сохранившаяся лишь в отдельных районах юга Казахстана туранга. Это — реликтовая форма солончакового тополя, хорошо переносящая сухмень, сорокаградусную жару, высокую концентрацию солей в почве и грунтовой воде. Полученные из ее семян гибриды не требуют искусственного орошения. (ТАСС).

Спорт

СОРЕВНУЮТСЯ БОРЦЫ

Прошло первенство города по борьбе дзюдо. В соревнованиях приняли участие сильнейшие борцы добровольных спортивных обществ «Динамо», «Спартак» и «Труд».

Чемпионами города в весовых категориях стали до 60 килограммов Ахметсахипов («Динамо»), до 65 килограммов — кандидат в мастера спорта Магомаев («Спартак»), до 71 килограмма—кандидат в мастера спорта Сафронов («Труд»), до 78 килограммов — Громов («Спартак»), до 86 килограммов — мастер спорта Кравцов («Спартак»), до 95 килограммов — мастер спорта Мамедов («Спартак»).

22—25 мая в Тюмени пройдут областные соревнования дзюдоистов. Нижневартовск будут представлять победители закончившихся городских соревнований.

Е. ЗУБЦОВ, мастер спорта СССР.

△ △

24—25 апреля в спортивном зале девятой автобазы проводилось открытое личное первенство автобазы по классической борьбе среди юношей младшей группы.

В соревнованиях приняло участие шесть городских команд — 116 человек.

Победителями в своих весовых категориях стали Саша Калабин, Андрей Завьялков, Андрей Струнов (девятая автобаза), Виталий Буслаев, Эдуард Азин, Ренат Шарафутдинов, Леонид Селиванов, Витя Лунин, Альберт Федосов, Слава Самуткин (ДЮСШ).

Г. ГВОЗДИК, методист по спорту.

ВЫБИРАЮ ЛЮБОВЬ

В кинотеатрах города прошел новый художественный фильм «Любимая женщина механика Гаврилова».

КИНО

ОДЕССА в пору бабьего лета... краски его такие теплые и мягкие. Уходящее лето и прошедшая молодость, надежда на любовь и разочарование, и снова надежда... Каждый кадр фильма «Любимая женщина механика Гаврилова» (сценарий С. Бодрова, режиссер П. Тодоровский) вселяет надежду на высокое и необыкновенное. Это фильм о любви, о любви самоотверженной, и, пожалуй, действительно необыкновенной.

...Стремительная, летящая походка женщины. Ее счастливое и встревоженное лицо. Это лицо той, которая ждет любимого. Ее волосы цвета одесской осени... По Одессе (являющейся также героем фильма, любовно отснятой кинооператором) идет королева. Такую женщину не полюбить невозможно.

В образе тридцативосьмилетней фотолаборантки Риты талант популярной актрисы кино Людмилы Гурченко проявляется чрезвычайно ярко. Как редкостной красоты цветок, кадр за кадром открывается перед зрителем внутренний мир этой женщины. Эмоциональный, цельный, непосредственный характер героини, ее непременное, хотя вроде бы и невольное участие в чужих бедах и радостях, приносит окружающим тепло и понимание. Она выручает парня с девушкой, нерешительно стоящих у дверей загса. Или вспомним, как Рита оценивает —на «большой палец!» — виртуозное похищение невесты из-под носа у нелюбимого жениха, разыгравшееся на ее глазах у дверей того же загса.

На грани фарса показана встреча героини с «гениальным», но брошенным женой оркестрантом (М. Светин). В данный момент Рита и оркестрант в какой-то степени находятся в схожих ситуациях. Но какая разная их внутренняя реакция на такую ситуацию. И с каким блеском, с каким достоинством выходит из нее Рита. Именно о такой женщине и мечтал всю жизнь механик Гаврилов (С. Шакуров).

Вспомним, с какой решительностью и непосредственностью разыскивала его Рита на корабле. Не может быть, чтобы он не пришел, передумал, забыл. У зрителя невольно возникает интерес, кто же такой, механик Гаврилов. Ведь не может полюбить такая оригинальная женщина обыкновенного человека. Но режиссер преднамеренно долго не показывает нам Ритиного суженого. Акцент делается на характер героини, на умение актрисы показать женщину, умеющую любить и быть любимой.

Рита не тот человек, чтобы жить с нелюбимым. Режиссер Тодоровский очень тонко показывает отношения героини с безответно влюбленным в нее сослуживцем Пашей (В. Жиловский). В каком-то ослеплении Рита наблюдает за работой Паши на бумагорезательном станке. Монотонно поднимается и опускается нога в короткой штанине, задравшейся вверх. Смущенность Паши под пристальным взглядом Риты, его непонимание этого взгляда, его неловкие слова оправдания... Нет, не сможет, никогда не сможет Рита сказать «да» этому хорошему, но не любимому ею человеку.

И вот финал картины. Неожиданная встреча Риты с Гавриловым происходит не у загса, где она так долго ждала его, а у окна фотолаборатории. И женихи появляется из милицейской машины в порванном пиджаке.

Да и сама Рита — в будничной одежде, с какой-то вдовьей прической, с печатью тревоги, усталости на лице. Она видит смеющееся счастливое лицо механика Гаврилова. Из всех перипетий этого злосчастного дня он все-таки вырвался «к ней, к своей любимой. И уже не имеет значения—где они, как выглядят, имеет значение только радость взаимной любви, которую невозможно передать никакими словами. В. МАЛЯВКИНА.

ТОВАРЫ — НАРОДУ



МОСКОВСКАЯ ОБЛАСТЬ. В этом году с конвейера серпуховского завода «Металлист» сойдет 263 тысячи штук универсальных бытовых пылесосов «Тайфун», отмеченных государственным Знаком качества. Они надежны в эксплуатации и удобны при использовании. Его охотно закупают и зарубежные страны.

На снимке: контролер ОТК Лидия Гусева проверяет готовую продукцию.



Ленинградский завод полиграфических машин, кроме своей основной продукции выпускает нарядные, легкие женские зонты.

187 тысяч таких изделий, удостоенных государственного Знака качества, получат покупатели в этом году.

На снимке: швея Лариса Кичатова показывает образцы продукции нынешнего сезона. (Фотохроника ТАСС).

ПОЗВОЛЬТЕ ПОБЕСПОКОИТЬ!

ДИКИЕ ДОМАШНИЕ ЖИВОТНЫЕ

Животных я люблю. Птичек там, канареек, кошек, даже собак, особенно если они на привязи и в намордниках.

Я, конечно, понимаю, нельзя травмировать физическим насилием чуткую душу животного, но когда встречаюсь с атакой.. домашней живностью, замру на месте и дорогу уступлю. А недавно, честно говоря, издали такую картину наблюдал: учили дога через препятствие прыгать. Туда-сюда, туда-сюда. А препятствие — заборчик детского сада. А дог-то прыгает, веселится, а детишки-то в стороны шарахаются. Глупые детки, не понимают, что собачке поиграть хочется.

А хозяева какие, а? Идут они гордые, неприступные. А попробуй приступи к ним с расспросами, почему, мол, выгуливаете своих собак по газонам,—у них охрана надежная.

Но больше всего боюсь я тех домашних, что дикими стали. Они же, как правило, «коллективом» сплоченным ходят. То ли облают, то ай...

Вот у знакомых моих покусали девочку, в больнице лежит. Что? У ваших знакомых тоже. И у ваших? Вот видите... Но это еще не все. Говорят моим знакомым врачи: «Собаку поймайте, в четвертую лечебницу свезите, пусть за ней там понаблюдают. Или дома сами последите, вдруг бешеная, остальных покусает».

Советы-то хорошие. Только скажите, как ее поймать? День ловили, два ловили мои знакомые и—никак.

Вот и хожу я по городу с опаской. Опасаюсь диких домашних животных. Не год так хожу, не два и не три. Давно. Все жду, когда же любимцев наших к порядку призовут. И кто за порядок этот ответственность весть будет?

Нет, собак я люблю, только, уж извините, мне очень больно видеть, как мучаются на больничных койках дети со следами острых клыков.

Касьян СКРЕБОК.

Зам. редактора Н. Д. РОМАНОВ.

Бюро по трудоустройству приглашает:

в управление производственно - технологической комплектации треста Нижневартовскдорстрой — кассира с окладом 85 руб.

Одиноким предоставляется место в общежитии.

Обращаться: остановка автобуса «СУ-909», УПТК треста Нижневартовскдорстрой. Телефоны: 2-04-27, 7-26-71, дополнительные: 3-26, 2-20, 3-75;

▲

в отряд воспитированной пожарной охраны № 2 УПО УВД Тюменского облисполкома для работы в военизированных пожарных частях Нижневартовского гарнизона — мужчин, отслуживших в Советской Армии, на должности помпострукторов профилактики, командиров отделений, водителей, старших пожарных, пожарных.

Работа суточная, заработная плата на первом году службы 190—230 рублей. Все принятые обеспечиваются бесплатным форменным обмундированием. Отпуск—30 суток без учета времени на дорогу. Проезд к месту проведения отпуска и обратно оплачивается.

Одинокие обеспечиваются местами в общежитии и пропиской:

▲

в Нижневартовский порт Иртышского речного пароходства — судоводителей, электромехаников, группового механика по флоту, инженера - энергетика, диспетчера погрузработ, слесарей - сантехников 5—6 разрядов, для обслуживания жилого массива электрика, старшего инженера оса, помощника механика холодильных установок;

▲

в автобазу № 9 производственного треста автомобильного и водного транспорта ордена Ленина Главтюменьнефтегаза срочно — начальников автоколонн (оклад 165 руб), слесарей-мотористов 4—5 разрядов, автоэлектриков 4 разряда, медника 4 разряда, водителей на седельные тягачи «Урал-375».

Предоставляется общежитие и прописка:

▲

в Нижневартовское управление технологического транспорта № 4 — водителей со стажем работы не менее 5 лет, слесарей по ремонту автомобилей 3—4 разрядов, слесарей по ремонту электрооборудования автомобилей 2—3 разрядов, аккумуляторщиков 4—5 разрядов, шлифовщиков 5 разряда, газоэлектросварщиков 3—4 разрядов, старшего экономиста в отдел труда и зарплаты (знакомого с работой НОТ, на период декретного отпуска).

Предоставляется общежитие и прописка. Телефон: 7-32-69;

▲

в управление механизированных работ треста Нижневартовскспецстрой — машинистов экскаваторов, слесарей по ремонту двигателей и ремонту строительно-дорожных машин, машинистов колесных тракторов, машинистов пневмоколесных кранов, машинистов бульдозеров, прораба, механиков участка механизации, прораба участка ПТМ.

Жилье предоставляется в общежитии.

Место нахождения УМР — остановка автобуса «СУ-909», рядом с а/б № 6;

▲

в Нижневартовское БПТО и КО № 2 — машинистов кранов на гусеничном и пневмоходу, крановщиков башенных и портальных кранов.

Предоставляется прописка и место в общежитии;

▲

на Нижневартовский участок Тюменского специализированного монтажно - наладочного управления объединения Запсибспецавтоматика — электромонтажников охранно-пожарной сигнализации, наладчиков КИПиА, шофера на автомашину.

Одиноким предоставляется общежитие.

Обращаться в бюро по трудоустройству: ул. Нефтяников, 1«а», к. 48.

Наш адрес: 626440, г. Нижневартовск, ул. Менделеева, 11 (1-й микрорайон).

ТЕЛЕФОНЫ РЕДАКЦИИ: редактор — 2-21-63, заместитель редактора и промышленный отдел — 7-29-82, 2-32-06; ответственный секретарь—7-88-50; отдел партийной жизни—7-29-87, 2-30-56; отдел информации — 7-28-40, 2-31-96, 6-15-27; отдел писем — 2-33-46; отдел иллюстрации и фотолаборатория — 2-30-56. ТЕЛЕФОНЫ ТИПОГРАФИИ: директор — 2-24-73, 7-27-19; через «Строитель» — 6-19-12; бухгалтерия —2-32-07; инженер-технолог — 2-32-08; общий — 2-32-12.

Нижневартовская типография управления издательств, полиграфии и книжной торговли Тюменского облисполкома Заказ № 5422 объем 1 п. л., тир. 27000

ПРОЛЕТАРИИ ВСЕХ СТРАН, СОЕДИНЯЙТЕСЬ!

ЛЕНИНСКОЕ ЗНАМЯ

ОРГАН НИЖНЕВАРТОВСКОГО ГОРКОМА КПСС, ГОРОДСКОГО И РАЙОННОГО СОВЕТОВ НАРОДНЫХ ДЕПУТАТОВ ТЮМЕНСКОЙ ОБЛАСТИ

Издается с 4 сентября 1941 года ▲ № 96 (5336) ▲ СУББОТА, 15 мая 1982 г. ▲ Газета выходит ежедневно, кроме воскресенья и понедельника ▲ Цена 2 коп.

ЛЕТНЯЯ ТОРГОВЛЯ

На календаре — последние дни весны. Все чаще выглядывает солнышко, на улицах города стало больше прохожих. Позаботиться об их хорошем настроении, сэкономить время, обеспечить максимум удобств при выборе нужного товара — на это в первую очередь должны быть направлены усилия работников торговли и общественного питания. Как же справляются с ними в управлении рабочего снабжения нефтяников?

«Хорошо, что позаботились о нас многие магазины и столовые, вынесли товары на улицы, организовали бойкую торговлю на оживленных перекрестках, — пишет нам И. В. Сенчук. — Но многое, на наш взгляд, совершенно напрасно выпущено из поля зрения торговых работников. Негде, к примеру, купить квас, попить газированной воды. А ведь в каждом уважающем себя городе проблемы утолить жажду просто не существует».

Тридцать автоматов по торговле газ-водой установлены сегодня в Нижневартовске, работает из них только восемь. Действительно, очень и очень медленно находят они прописку на улицах нашего города. А может, из-за равнодушного, наплевательского отношения к ним отдела оборудования урса нефтяников?

Не проявилась ответственность и дирекция хлебокомбината, забыв своевременно подготовить емкость, в которых приготавливается квас. Потому-то в таком дефиците оказался он в начале нынешнего лета.

Излюбленным местом отдыха многих нижневартовцев стал городской парк. Но и здесь работники торговли и общественного питания мало позаботились о нас. А разве так трудно смонтировать здесь несколько киосков, лотков, чтобы предлагать покупателям свежие булочки и пирожки, сок? Нужно всего-навсего одно: живая заинтересованность в деле, забота о людях.

Кстати, по плану, утвержденному торговым отделом горисполкома, конторе общественного питания должна торговать пирожками в четырнадцати точках. Но и этот очень важный участок нуждается сегодня в существенном организационном улучшении. Даже сейчас, в погожие дни, не так-то просто купить эти горячие, вкусные пирожки. Но если их все же иногда и продают возле центральных магазинов и столовых, то никто не позаботится о живущих в новых, отдаленных от центра микрорайонах.

Не раз печатала об этом на своих страницах газета «Ленинское знамя». Но положение в лучшую сторону существенно не менялось. Просто поражает «стойкость» в решении этого вопроса и дирекции конторы общественного питания, и управления рабочего снабжения нефтяников.

Орс продовольственных товаров также развернулся еще далеко не на полную мощь. Соками, прохладительными напитками он должен торговать в тринадцати местах, а фактически торгует только в четырех. Работает только лишь три павильона из четырнадцати.

Плохо подготовились к весенне-летней торговле и некоторые магазины орса промышленных товаров. Хуже всего обстоят дела в магазинах №№ 87, 86, 85, 96. Так, «Спортивные товары» не организовали торговлю в киоске в пятом, «Товары для дома» — одиннадцатом и четырнадцатом микрорайонах.

Очень много нерешенных проблем и в обслуживании пассажиров на автостанции, железнодорожном вокзале, в аэропорту.

В организации торгового обслуживания в осенне-летний период нет вопросов второстепенных. Все одинаково важно: и продуманный режим работы предприятий, наиболее удобный для покупателей, и размещение этих временных торговых точек, и культура обслуживания покупателей — первейший долг коллективов. Каждому из магазинов, предприятий общественного питания необходимо в самые ближайшие сроки устранить имеющиеся недостатки, проявить максимум ответственности к этому важному для всех нас участку работ.



Водители-контролеры — такая профессия у Ивана Мартеева и Петра Панкратова. Опытные водители-передовики работают в десятой автобазе. Заняты проверкой технического состояния автомобилей после ТО-1 и ТО-2.

На снимке: И. Д. Мартеев и П. А. Панкратов.

Фото Ю. ФИЛАТОВА.

▲ «РАБОЧЕЙ ЭСТАФЕТЕ» — ПОДДЕРЖКУ

Дайте реальные сроки

Все электромонтажники нашей бригады с воодушевлением откликнулись на призыв бригады Н. П. Исмаилова из Мегионгазстроя работать по принципу «Рабочей эстафеты» на газлифтной компрессорной станции № 3. Мы заключили договор со строителями: точно в определенные сроки, установленные генподрядчиком, вести свои электромонтажно-наладочные работы. А что получается на деле?

Согласно календарному графику, утвержденному Мегионгазстроем, мы должны были приступить к монтажу электрооборудования закрытого распредустройства месяц назад — до сего дня здесь не начат монтаж блок-боксов помещений.

Не можем также работать на порталах под токопроводы, так как здесь еще не забиты сваи, то же самое на внутриплощадочных сетях — нет свайного поля и траншей.

Мы обеспокоены, что такое отношение к нам снижает деловую суть «Рабочей эстафеты». Это в конечном итоге отодвигает запланированный срок сдачи КСП и третьем квартале на четвертый.

Когда же реально мы начнем электромонтажные работы!

М. ДАНИЛЕНКО, бригадир электромонтажников Нижневартовского управления Спецэлектромонтажа.

На площадях и структурах

ИТОГИ РАБОТЫ БУРОВЫХ БРИГАД ОБЪЕДИНЕНИЯ МЕГИОННЕФТЕГАЗГЕОЛОГИЯ ЗА АПРЕЛЬ 1982 г.

Для объединения Мегионнефтегазгеология и апрель выдался очень трудным. Необходимо было закрепить ритмичность работы предприятия. Как видно из приведенных данных все экспедиции выполнили месячное задание. Разработаны мероприятия, направленные на успешное выполнение принятых на год социалистических обязательств. Необходимо значительно повысить производительность труда, что особенно важно, так как по объединению возрос объем геологоразведочных работ, а количество буровых бригад по сравнению с прошлым годом уменьшилось. Это требует огромных усилий всего коллектива объединения.

Напряженно работают все бригады объединения. Из буровых нужно отметить коллективы, руководимые мастерами П. Г. Полишковым, Т. Н. Корчевским, В. А. Букриным, М. Г. Сережкиным, В. П. Крюковым. На эти бригады равняются другие.

Ударно трудятся мегионские вышкомонтажники. Бригада прораба В. В. Бесоногова смонтировала за четыре месяца шесть буровых, а вышкомонтажники прорабов С. А. Телегина и О. Д. Серова — по пять.

Месячные задания как Мегионской вышкомонтажной конторой, так и Аганской выполнены полностью, построено, соответственно, шесть и пять станков.

Среди бригад по сооружению скважин наивысших результатов в апреле достигли испытатели мастера В. М. Федькина из Мегионской экспедиции по испытанию скважин и В. А. Дудченко из Аганской нефтеразведочной экспедиции. Ими опробовано по три объекта.

По итогам социалистического соревнования за первый квартал Мегионская вышкомонтажная контора заняла первое место по Главтюменьгеологии, смонтировав 22 буровых станка и сократив продолжительность монтажа против нормативной на 11 дней. Сейчас на счету Мегионской ВМК 28 буровых.

Апрель этого года вошел красной строкой в рабочую биографию производственного объединения: открыто второе месторождение нефти. Это третье в этом году и восьмое с начала пятилетки.

В. ЛЕВИТИН, старший инженер по социалистическому соревнованию

МЕГИОНСКАЯ НЕФТЕРАЗВЕДОЧНАЯ ЭКСПЕДИЦИЯ

Фамилия, имя, отчество мастера	План на месяц	Пробурено за месяц	План на год	Ст. обяз. на год	План с нач. года	Пробурено с нач. года
Полишков П. Г.	2200	3778	20500	24000	6800	9299
Гемпчев П. В.	1500	2248	14000	14500	4475	7388
Балуев А. Ф.	1500	2115	15000	15500	5000	5119
Андреев Ю. Р.	1650	1487	17000	20000	5450	5698
Александренко А. В.	1100	1366	15000	16000	5500	4130
Сторов М. А.	1450	1033	16500	21500	4850	4688
Всего по МНГРЭ:	12000	12027	115000	130000	38000	39322

ВОСТОЧНО-МЕГИОНСКАЯ НЕФТЕГАЗОРАЗВЕДОЧНАЯ ЭКСПЕДИЦИЯ

Корчевский Т. Н.	1980	2017	16680	20000	5238	10899
Веников В. А.	2550	2935	20550	21000	6830	7121
Клин Г. П.	2025	2106	16500	19500	5357	4716
Нелю М. П.	1950	1891	16350	16500	5320	4295
Всего по ВМНГРЭ:	10000	10022	85000	86000	27000	27031

АГАНСКАЯ НЕФТЕРАЗВЕДОЧНАЯ ЭКСПЕДИЦИЯ

Букрин В. А.	1500	4716	22000	24000	6000	11715
Шавардская А.	1500	3275	12000	14000	4500	7275
Сережкин М. Г.	1500	3205	23000	25000	6500	10857
Перцин Н. П.	1000	2903	15000	18000	4500	8379
Скобченко В. Р.	1500	1085	16000	16500	5000	3141
Гробов Е. Ф.	1500	895	16000	18000	5000	4125
Всего по АНРЭ:	13000	16081	104000	115500	37000	51171

ВАХСКАЯ НЕФТЕРАЗВЕДОЧНАЯ ЭКСПЕДИЦИЯ

Крюков В. П.	1000	2353	15500	15700	5800	6363
Виноградов В. В.	1000	1060	15500	15700	5000	5222
Черихина В. С.	1500	593	9000	9100	2100	2500
Всего по ВНРЭ:	3500	4006	40000	40500	13500	14085

20 июня — выборы в местные советы

По труду и почет

Труженики первого управления буровых работ единодушно назвали своим кандидатом в депутаты городского Совета бурового мастера, коммуниста Владимира Викторовича Ляпина, ветерана предприятия, передовика производства.

Его отличают высокая квалификация, оперативность в решении производственных вопросов. Руководимый им коллектив наращивает темпы бурения. Так, в прошлом году пробурено 82,8 тысячи метров горных пород при плане 60 тысяч, а экономия от снижения себестоимости буровых работ составила 465,8 тысячи рублей. Хорошо работает бригада и в этом году.

Недавно члены бригады тепло поздравили Владимира Викторовича с заслуженной наградой — медалью «За освоение недр и развитие нефтегазового комплекса Западной Сибири». Его имя занесено на доску Почета Главтюменьнефтегаза.

Совещание агитаторов

Партком Нижневартовского погрузочно-транспортного управления объединения строителей провел совещание агитаторов, занятых в предвыборной кампании. В его работе приняли участие агитаторы управления Востокбурвода, Уралтеплоизоляции, Запсибнефтегеофизики.

В чем главные задачи массово-политической работы? Убедительно показать людям достижения реального социализма, советский образ жизни, рост народного благосостояния, осуществление на деле прав и свобод граждан, расцвет в нашей стране подлинного демократизма. При этом важно доходить до каждого человека, вести агитацию ярко, убедительно, переводя наши социальные завоевания на язык эмоциональных живых образов, показывать на конкретных фактах, через судьбы людей характерные черты советской действительности. Об этом говорили в своих выступлениях участники совещания.

По наказу избирателей

Жители избирательного округа № 76 в минувшие выборы давали наказ своим депутатам ввести в седьмом микрорайоне Дом быта. Наказ выполнен.

Избиратели округа № 226 просили открыть два новых автобусных маршрута из центра города до ремонтно-эксплуатационной базы флота и до седьмого и одиннадцатого микрорайонов. В настоящее время от центра города открыты не два, а четыре автобусных маршрута.

А. ЕВДОКИМОВА.

✦ ИДУТ ИТОГОВЫЕ ЗАНЯТИЯ

МИР — ВСЕМ ЛЮДЯМ ПЛАНЕТЫ

В цехе переработки газа № 2 объединения Сибнефтегазпереработка теоретическим семинаром «Идеологическая борьба на современном этапе» Анатолий Васильевич Панферов руководит не первый год. Занятия проходят всегда интересно. Слушатели — народ начитанный, любознательный, активно включаются в обсуждение поднятых проблем.

Хорошо прошло и итоговое теоретическое собеседование «Борьба за ослабление угрозы войны, обуздание гонки вооружений — стержневое направление внешнеполитической деятельности КПСС и Советского государства». Эти вопросы глубоко волнуют и слушателей. В своих выступлениях они подробно говорили о той многогранной работе, которую проводит наша партия по дальнейшему укреплению содружества социалистических стран, по упрочению мира на земле. При этом особо отмечалось, что несмотря на успехи в борьбе за мир, нельзя ослаблять бдительность, поскольку агрессивная природа империализма не изменилась. В мире есть еще силы, которые хотят навязать народам войну, постоянно наращивают гонку вооружений, одна минута которой обходится в один миллион долларов. И это в то время, когда ежегодно гибнет от голода 30—40 миллионов жителей нашей планеты.

Говоря об этом, слушатели Э. М. Тумаринсон, С. Г. Маркин, О. М. Кашганова и другие убедительно делали выводы, умело давали оценку событиям. Они рассказали о том, какие бедствия принесла человеку вторая мировая война, а затем обратились к документам XXVI съезда КПСС, в которых подчеркивается, что реакционные силы в капиталистических странах выступают против разрядки напряженности, искажают миролюбивую политику КПСС, утверждая, что потепление международной обстановки выгодно только СССР. Нам, действительно, нужен мир, отметили слушатели, для того, чтобы построить коммунизм. И нужен он не только нам. Мир нужен всем людям планеты.

А. АЛЕКСЕЕВА.

ЗА МИЛЛИОН ТОНН ТЮМЕНСКОЙ НЕФТИ В СУТКИ!

ГЛАВНОЕ

С зонального совещания Министерства нефтяной промышленности

- ✦ НЕ ЧИСЛОМ, А УМЕНИЕМ
- ✦ СЛОВО — ЗА КОМАНДИРАМИ ПРОИЗВОДСТВА.
- ✦ ОПЫТ ПЕРЕДОВЫХ КОЛЛЕКТИВОВ — ВСЕМ.
- ✦ БЕРЕЖЛИВОСТЬ ПЛЮС ЭКОНОМИЯ

В РАБОТЕ зонального совещания Министерства нефтяной промышленности СССР, состоявшегося в городе Сургуте, приняли участие представители буровых и смежных с ними предприятий Тюменской области, Башкирии, Татарии, Украины, Белоруссии, Куйбышева, Саратова. Делегатами были командированы лучшие мастера проходки, освоения скважин и прорабы вышкостроения, первые руководители управлений.

Многие из них выступили с докладами, тематика которых была определена целевой направленностью совещания: подвести итоги работы в 1981 и первом квартале текущего года, поделиться опытом передовыми приемами труда, обменяться мнениями по насущным проблемам производства, высказать свои рекомендации. Именно на такой разговор нацелил собравшихся министр нефтяной промышленности П. А. Мальцев во вступительном слове.

Среди делегатов объединения Нижневартовскнефтегаз на совещании присутствовали известные буровые мастера: А. С. Кузьмин, П. Г. Казачков, В. С. Киреев, А. В. Вопленко, Р. Ф. Шайхиев, В. Г. Колесников, В. Т. Жилизняк, старшие прорабы первого вышкомонтажного управления А. С. Мельник, В. П. Бортников. С трибуны Сургутского Дома техники, где проходило совещание, выступили передовые мастера проходки В. И. Воловодов (Сургутское УБР-2), В. М. Агафонов (Сургутское УБР-1), Р. Д. Габдуллин (Нефтеюганское УБР-2), В. М. Сопокин (Стрежевское УБР), Ю. И. Абакумов (Ермаковское УБР), Р. Г. Зигингиров (Мензелинское УБР) и другие. Коллективы, которыми они руководят, были отмечены как лучшие, опыт работы их требует широкого распространения.

Все вопросы, которые поднимались на совещании, актуальны для каждого бурового предприятия и, в частности наших, нижневартовских.

О ЗАДАЧАХ буровиков и их смежников сказали в своих докладах заместитель министра нефтяной промышленности В. И. Гуревский и первый секретарь областного комитета партии Г. Н. Богомяков.

В текущем пятилетии предстоит нарастить объем проходки по сравнению с прошедшим в три раза. Как это сделать за тот же отрезок времени? Путь один — увеличение объемов бурения при том же количестве бригад. За счет интенсификации производства: улучшения организации труда и производства, технической переоснащенности.

Несмотря на то, что отдельные коллективы достигают высоких результатов, сорок процентов бригад Главтюменьнефтегаза не справляется с установленными заданиями. Над этим следует задуматься. Нужно привести в действие главный принцип социалистического соревнования: средние коллективы подтянуть до уровня передовых. Говоря об этом и отмечая значимость результатов труда лучших бригад министерства А. С. Кузьмина и В. И. Воловодова, Г. Н. Богомяков в своем выступлении подчеркнул, что мы не должны обрекать на простои другие коллективы. Он назвал оценку бригад как средних неподходящей. Как правило, на второй год они бурят гораздо лучше, а текущая задача — сделать так, чтобы каждая из них трудилась с максимальным успехом.

На XVII съезде профсоюзов Л. И. Брежнев так говорил по этому поводу: «У нас есть тысячи передовиков и передовых предприятий. Образно выражаясь, они провели разведку боем, захватили важные плацдармы. Но одни разведчики, как известно, не одерживают победу. Значит, нам теперь надо подтянуть весь фронт, развернуть общее наступление».

ДЕЛО чести каждого хозяйственника, каждого первого руководителя изыскать все возможности и создать необходимые условия для высокопроизводительного труда всех подразделений, входящих в их ведомственное подчинение. Слово — за командирами производства — этот призыв прозвучал во многих выступлениях на совещании, когда речь заходила об обеспечении коллективов фронтом работ.

От опыта руководителей, их знания, умения быстро ориентироваться в проблемных ситуациях зависит, в конечном счете, успех общего дела. Еще не везде начальники управлений проявляют должную инициативу, порой действуют по старинке, не вникая досконально в работу низовых звеньев производства, не беря на себя долю ответственности за организационные простои, срывы в снабжении. Они же должны обладать самодисциплиной, принципиальной требовательностью к себе и подчиненным, умением находить с ними контакты. Как правило, предприятие, которое возглавляет человек, обладающий такими качествами, успешно выполняет государственное задание. Среди таких руководителей можно назвать начальников второго Сургутского и первого Нижневартовского УБР Г. М. Левина и Л. Г. Титова, второго Нижневартовского — В. Д. Родионова и Ивано-Франковского — П. М. Иванькова.

ПОДЕЛИЛИСЬ опытом работы своих бригад мастера бурения А. С. Кузьмин и В. И. Воловодов. Их выступления на совещании отличала содержательность, деловая конкретность в оценке труда своих коллективов, раскрытии передовых его приемов. Эти бригады на протяжении нескольких лет идут в авангарде Всесоюзного социалистического соревнования, перекрыв рубеж годовой проходки в 100 тысяч метров.

Каковы же слагаемые их успеха?

Определяющим в этом мастера назвали кадровый состав бригады. Именно люди. Люди, которые работали рука об руку в течение многих лет. Им помогает приобретенное мастерство, знание технологии проводки скважин, творческое отношение к своему труду, дисциплинированность, инициатива. Например, А. С. Кузьмин отметил, что как раз большой производственный опыт каждого из членов его бригады позволил ей не снизить темпов бурения, когда некоторые основные рабочие ушли на повышение.

Была подчеркнута в выступлениях роль мастера как руководителя, партийной и профсоюзной групп, совета бригады.

Большое значение в улучшении организации труда имеет обмен опытом между передовыми коллективами. На базе этих двух созданы школы передового опыта областного значения. В них проходят обучение не только бригады своих управлений, но и из других районов. В свою очередь коллективы А. С. Кузьмина и В. И. Воловодова обмениваются деловыми визитами, учатся у

ДЕЛЕГАТ XIX СЪЕЗДА ВЛКСМ



Александр Мороз — комсорг Львовского ордена Ленина политехнического института имени Ленинского комсомола, отличник, Ленинский стипендиат, награжден за успехи в учебе значком ЦК ВЛКСМ и Министерства высшего и среднего специального образования СССР «За отличную учебу». Он был среди победителей социалистического соревнования за право подписать рапорт Ленинского комсомола XXVI съезду КПСС, награжден Почетной грамотой ЦК ВЛКСМ. Еще будучи заместителем секретаря комитета комсомола института, он отвечал за работу студенческих строительных отрядов. Пятнадцатитысячный отряд комсомольцев вуза избрал своего вожака делегатом на XIX съезд комсомола страны. На комсомольском форуме Александр Мороз выступит с докладом о студенческом научном творчестве.

На снимке: Александр Мороз среди членов студенческого строительного отряда.

Фото Б. КРИШТУЛА. (Фотохроника ТАСС).

НАПРАВЛЕНИЕ

других. Все полезное, что может увеличить проходку, сократить время той или иной операции, тут же внедряется в производство.

Организация труда в этих бригадах на очень высоком уровне и при взаимодействии со смежниками. Это позволяет вышкомонтажникам, тампонажникам, геофизикам выполнить свою работу в кратчайшие сроки. Здесь кстати сказать о культуре производства. Свои рабочие места буровики содержат в чистоте. В результате станки в демонтаж, как правило, сдаются с первого предъявления.

На увеличение производительности труда бригад влияет улучшенная конструкция буровых установок, надежность оборудования, особенно насосов, применение современных долот, турбобуров. Обеспечение последними, о чем сказали и другие мастера, чаще разовое, экспериментальное.

Обобщая свое выступление, хорошую мысль высказал В. И. Воловодов о необходимости создания пособий, о передовом опыте ведущих бригад отрасли.

ПОВЫШЕНИЕ производительности труда — основной рычаг в улучшении работы бурового предприятия, выполняющего пусть большой объем работ, но с меньшим числом людей. О том, как достичь этого, на их взгляд, говорили заместитель генерального директора производственного объединения Сургутнефтегаз В. М. Богданов и начальник Сургутского УБР-2 Г. М. Левин. В качестве положительного примера высокоэффективной работы без наращивания числа бригад были приведены основные технико-экономические показатели управления и объединения в 1981 году в сравнении с предыдущим годом. Все они значительно возросли. Так, второе УБР имело годовой прирост по проходке — 125 тысяч метров.

В своем выступлении Г. М. Левин в качестве стимулов, способствующих увеличению выработки на каждую бригаду в управлении, назвал школу кадров, социалистическое соревнование (в УБР их более 30 подвидов), распространение передового опыта, в чем немаловажную роль играют школы коммунистического труда, конкурсы профессионального мастерства, дни бурильщика и бурового мастера.

Распространение в УБР получило бурение скоростной скважины, которое помогает определить способности бригады. Это мероприятие, как правило, готовится заранее, проходит торжественно. Еще положительный опыт сургутского предприятия — обеспечение круглосуточного инженерного дежурства. За каждой бригадой закреплено два инженера.

Говоря о вахтово-экспедиционном методе работы некоторых бригад, Г. М. Левин назвал его малопроизводительным. «Мы будем от него отказываться,— сказал он. — Уже провели беседы с людьми. Они тоже за то, чтобы поселиться постоянно в Сургуте».

РЕЗЕРВЫ в бурении названы в выступлениях всех мастеров, начальников УБР. В. М. Богданов сумел наиболее полно обобщить их, подкрепляя фактами анализа деятельности сургутского объединения. Приведем здесь наиболее важные из них.

Комплекс подготовительных работ: организация поточного метода строительства кустов; использование нетканого материала; гидропамыва; строительство амбаров методом взрыва.

Вышкостроение: создание специализированной бригады по монтажу новых станков, по передвижкам, подготовительных; применение в строительстве буровых гибких манифольдов и коммуникаций; передвижки установок в любое время суток.

Бурение скважин: система соревнования по группе месторождений: охват им всех смежных предприятий; школа передового опыта; аккордная система оплаты труда за качество пройденных скважин.

Совершенствование с технологии: в Сургутском объединении, например, разработаны технологические регламенты. По этим документам прошли обучение более трехсот инженеров и двух тысяч рабочих. Каждый начальник отдела два раза в месяц проверяет исполнение. Здесь разработана система новых забойных двигателей, компоновки бурильного инструмента.

За счет чего можно повысить качество крепления скважин? Опять опыт Сургутского объединения, где по сравнению с 1980 годом в 1981 негерметичность эксплуатационных колонн сократилась с 47 до 15 случаев — работа цеха по обсадке труб; прогрессивная технология при цементировании.

Одна из проблем в бурении, она же резерв — обеспечение. Плохо в настоящее время решается вопрос снабжения бригад инструментом. Нужны малолитражные двигатели. Остро ощущается дефицит запасных частей. Буровики ждут новые типы долот.

В результате некомплектности станков задерживается переезд бригад с куста на куст. Они работают буквально с колес. Надо, чтобы был хотя бы необходимый запас оборудования, узлов к нему.

В числе проблемных вопросов, требующих решения, был назван выход буровиков на новые месторождения, которые к этому времени не обустраиваются: нет электроэнергии, дорог с капитальным покрытием.

Все выступившие на совещании высказались против увеличения количества бригад. Например, мастер В. М. Агафонов твердо заявил, что коллектив, которым он руководит, сможет на том же оборудовании работать за полторы—две бригады. Ввод в действие названных на совещании резервов бурения, решение многих проблемных вопросов на уровне главных управлений и министерства позволит в большей мере воплотить в жизнь главный ныне партийно-производственный лозунг, призывающий увеличивать производительность труда не числом, а уменьем.

△ △

На зональном совещании Миннефтепрома поднимались и другие стороны работы буровых и смежных предприятий. Некоторые аспекты производственной деятельности, на которые следовало бы обратить больше внимания, не нашли должного воплощения в выступлениях. Например, метод комплексного строительства скважин, который хорошо зарекомендовал себя в управлениях, где он практикуется.

Мало было сказано о совершенствовании форм организации труда, нормирования и оплаты труда рабочих.

Только в конце совещания был поднят вопрос экономного и бережливого использования ресурсов предприятиями. В этом плане почти никто из мастеров не поделился опытом.

Большие споры уже после совещания вызвал у буровиков вопрос пересмотра нормативных скоростей проходки.

В целом же совещание, несомненно, во многом поможет нацелить буровые и смежные с ними предприятия на выполнение государственных заданий, сориентировать работу руководителей всех звеньев на главное направление — борьбу за достижение максимальной выработки на каждую бригаду.

Т. ПЫРКОВА.
Сургут—Нижневартовск.

Навстречу 60-летию со дня основания пионерской организации имени В. И. Ленина



МОСКВА. Пионерская организация — массовая самодеятельная коммунистическая организация детей и подростков — важное звено в системе коммунистического воспитания подрастающего поколения. Ее история неотделима от истории страны. Под руководством Ленинского комсомола пионеры в звеньях, отрядах, дружинах получают первоначальные навыки общественной деятельности и труда, познают дружбу, солидарность, коллективизм. Верные своему девизу «Всегда готов!», юные ленинцы 80-х годов шагают дорогами Всесоюзного марша «Пионеры всей страны делу Ленина верны».

На снимке: на торжественной линейке во Дворце пионеров и школьников на Ленинских горах.

Фото А. СЕНЦОВА (Фотохроника ТАСС).

✦ ИСК БЕСХОЗЯЙСТВЕННОСТИ

Расточители электроэнергии

Все мы, проезжая мимо стенда «Будь бережлив», установленного около управления технологического транспорта № 5, читаем плакат: «Нефтяник! Всего одного процента сэкономленной электроэнергии в год на предприятиях нефтяной промышленности достаточно для того, чтобы добыть 14 миллионов 200 тысяч тонн нефти».

Но вот каждый ли нижневартовец, будь он нефтяником или строителем, вдумывается в смысл этих слов. Проверки экономии электроэнергии на предприятиях города показали, что не везде стремятся к бережливости. Электролампы включены даже там, где нет производственной необходимости. Продолжается отопление помещений электронагревателями.

На автобазе № 10 треста автоводного транспорта за прошлый год превышение нормы электропотребления составило 247 тысяч киловатт-часов, а за первый квартал текущего года — 257 тысяч киловатт-часов. Аналогичное явление установлено на девятой автобазе того же треста. Лимит электропотребления за 1981 год превышен на 141 тысячу киловатт-часов.

А по объединению Нижневартовскстрой за прошедший квартал расход электроэнергии превысил норму на 1705,7 тысячи киловатт-часов, объединению была предъявлена повышенная плата на сумму 86866 рублей.

По материалам Нижневартовского отделения Энергонадзора в прокуратуре и комитете народного контроля рассматриваются вопросы о наложении взысканий за бесхозяйственное использование электроэнергии на администрацию автобаз № 9 и № 10 треста автоводного транспорта, Нижневартовского леспромхоза, управления механизации № 5 треста Тюменьгазмеханизация, треста Самотлорнефтепромстрой, производственного объединения Нижневартовскстрой, Нижневартовского рыбозавода, урса Нижневартовскнефтегаза. Причем управление рабочего снабжения производственного объединения Нижневартовскнефтегаз является злостным расточителем электроэнергии.

Большой ущерб предприятию наносится вневедомственными жилыми поселками, балками, жители которых не ведут расчеты за потребляемую ими электроэнергию.

Экономия топливно-энергетических ресурсов является важнейшей задачей одиннадцатой пятилетки. И с расточителей спрашивать надо строго.

Л. КОЛИНКО,
инспектор Нижневартовского отделения Энергонадзора.

газете отвечают

«НРАВСТВЕННОЕ ВОСПИТАНИЕ» — так называлась передовая статья «Ленинского знамени» за 12 февраля 1982 года. Статья обсуждена на рабочих собраниях в цехах и службах нефтегазодобывающего управления Варьеганнефть. Составлен план мероприятий по усилению борьбы с пьянством, хулиганством. План выполняется.

Сообщил об этом начальник управления У. К. Мухаметзянов.

• • • •

«НЕ РЕАГИРУЮТ НА СИГНАЛЫ ПЕЧАТИ» — на эту заметку, опубликованную в № 73 «Ленинского знамени», редакции дал ответ секретарь парткома НГДУ Варьеганнефть В. Ф. Будков. Статья обсуждена на совещании с начальниками отделов, главными специалистами.

Заместитель начальника НГДУ В. А. Канайкин и главный механик Н. А. Салдаев, не принявшие мер по статье «Металлу — вторую жизнь», напечатанной 9 февраля, строго предупреждены.

Еженедельно на планерках заслушиваются отчеты должностных лиц, ответственных за сдачу металлического лома. Всего сдано ныне более 120 тонн. Работа по сбору и сдаче вторичного сырья для мартенов продолжается.

Приглашает общество кролиководов

В развитии продовольственной программы кролиководству принадлежит не последняя роль.

Уже в возрасте четырех-шести месяцев кролики способны давать потомство. От каждой самки за год можно получить 60—70 шкурок и более ста килограммов вкусного калорийного мяса — ценного диетического и лечебного продукта.

Значительный доход дают также кроличьи шкурки, из которых промышленность изготавливает различные меховые, пуховые и фетровые изделия.

Государство всячески поощряет развитие кролиководства. Доходы налогом не облагаются.

В нашем городе организовано общество кролиководов-любителей. Члены общества будут обеспечиваться концентрированными кормами, стандартной сеткой, строительными материалами для постройки крольчатников, племенным молодняком, семенами, удобрениями, транспортом для заготовки и вывозки кормов. Планируется строительство коллективного овощехранилища и коллективных кролиководческих ферм. Для членов общества будет организована встречная торговля товарами повышенного спроса. Организуются курсы. Занятия будут начинаться по мере комплектования групп.

Всех желающих приглашаем вступать в наше общество.

За справками обращаться по средам с 17 до 19 часов по адресу: улица Зырянова, 2 [illegible]. Проезд на автобусах №№ 1, 3, 5 до остановки [illegible].

И. ТВЕРСКИХ,
председатель общества кролиководов-любителей.



Скоро — конец учебного года!

Фото К. ШАПАЛИНА.

У книголюбов

В цехе подготовки и перекачки нефти № 1 нефтегазодобывающего управления Белозернефть подобрался интересный коллектив любителей книги. И вот они собрались в красном уголке управления на свой первый тематический вечер.

Перед собравшимися выступила ответственный секретарь городского общества книголюбов К. Ф. Камышова, которая рассказала собравшимся об истории создания городского общества книголюбов, ознакомила с его задачами.

С большим интересом собравшиеся участвовали в двух литературно-художественных викторинах, где каждый мог проверить свои познания в той или иной области литературы и получить за правильный ответ приз—книгу. В конце вечера была разыграна книжная лотерея.

М. ТАРАСЕНКО,
секретарь парторганизации цеха ППН-1.

Встреча с ветераном

Празднично убранный красочными лозунгами зал. На столе живые цветы.

В актовом зале вечерней средней школы № 1 г. Нижневартовска собрались учителя и учащиеся. За столом президиума— гость, ветеран Великой Отечественной войны Алексей Николаевич Ефимов.

Торжественно начала ученица 9«д» класса Галя Смыслова: «Помните! Через века, через года. Помните! О тех, кто уже не придет никогда! Помяните!..»

Нина Чиганцева, Володя Скоблин рассказали о героизме советских воинов, о том, какой ценой завоевано счастье живущих.

С огромным интересом было прослушано выступление товарища Ефимова. Алексей Николаевич ушел на фронт в 1941 году восемнадцатилетним парнем, служил в десантных войсках. Закончил войну 9 мая 1945 года в Будапеште, после еще два года служил в Румынии. Алексей Николаевич имеет шестнадцать боевых наград, среди них орден Красной Звезды. Ветеран войны и сейчас в строю, трудится в НГДУ имени В. И. Ленина, имеет и трудовые награды.

Выступившие пожелали Алексею Николаевичу крепкого здоровья, долгих лет жизни, успехов в труде.

Присутствующие почтили память погибших минутой молчания.

Л. ТОКАРЕВА,
учитель химии вечерней средней школы № 1.

СПАСИБО, УЧИТЕЛЬ!

В жизни каждого взрослого человека есть учитель, который оставил в судьбе какой-то хороший след. У нас, тех кто учится сегодня, тоже есть любимые учителя. У 6 «в» средней школы № 8 это, например, Валентина Филипповна Скидан. Она такой славный и добрый человек. Валентина Филипповна ведет русский язык. Не было у нее такого урока, на котором бы кто-нибудь из нас что-то недопонял — она объясняет так ясно и спокойно. Русский язык —наука сложная, но наша учительница так любит его, что помогла понять и нам, как вместителен и гибок наш язык. А еще она никогда и никому не делает поблажек, поэтому почти у всех знания по предмета одинаково прочны.

Ученики 6 «в» класса.

* * *

Она воспитывает детвору и прививает ей лучшие гражданские качества. Зовут ее Светлана Михайловна Еремеева.

За ее плечами двадцатилетний педагогический стаж, а в Мегионской средней школе № 2 Светлана Михайловна работает шесть лет. Ее уроки очень насыщенны, отличаются творческим подходом, на них умело используются технические средства. Еремеева —наставник нашей молодежи. Опытный педагог помогает начинающей учительнице Л. В. Остапенко. Часто бывает у нее на уроках, анализирует удачи и промахи.

Молодые учителя всей школы говорят спасибо С. М. Еремеевой и благодарны за заботу о них.

В. ГАСЕНКО,
учительница Мегионской средней школы № 2.

ПОЗВОЛЬТЕ ПОБЕСПОКОИТЬ!

ХВАТИТ КРИЧАТЬ!

Хвала тебе, технический прогресс! Ты наобилием ширпотреба шагнул в наш быт и в нашу жизнь. И это только начало. А что ожидает еще человека через десять — пятнадцать лет?!

Но речь не о том. Речь — об умении пользоваться его благами. О культуре человеческой. Возьмем, к примеру, использование радиоприборов. Зима, законопатив окна домов, лишила возможности публичного самовыражения обладателей современных «магов». Спасибо зиме: горожане хоть отдохнули от шквального наступления на тишину невыявленных меломанов.

Ушла зима — окна снова застежь, и город вновь заполонен. С утра до позднего вечера громыхают выставленные в окна общежитий динамики: тоскуют о любимых сопрано, тенора, баритоны, а порой и просто песни на сомнительных репертуаров. И ворочаются в постелях после ночных вахт уставшие люди, пишут письма в редакцию газеты и в другие органы, умоляя утихомирить хулиганов из общежитий по улицам Омской, Маршала Жукова, Космонавтов...

Пошумят «жакто», погрозят, а «маги», как кричали, так и кричат.

Им вторят стоватные колокольчики автостанции вахтовых перевозок, оповещая, какой вахте в какой автобус садиться, или просто сообщая, что такого-то такой-то приглашает к телефону. От этой информации ошалели жители шестого и третьего микрорайонов: ни днем ни ночью нет покоя. Разве нет другого способа у руководителей второго управления технологического транспорта информировать людей?! Есть, конечно. Световые табло, указатели мест посадки бригад и т. д. А потому—хватит кричать!

Касьян СКРЕБОК.

Лучшие публикации

Редакционная коллегия подвела итоги работы нештатных авторов за последние три недели и признала лучшими следующие публикации: «В ответе за людей» Н. Смирнова (№ 81 «Ленинское знамя»), «Дед приехал на субботник» И. Зарипова, «Во имя жизни» Г. Галиной, «Там за речной излучиной» Т. Прасиной (№ 86), «Дети выбирают профессию» З. Ковригиной (№ 90), «Стрелок» Г. Тищенко, «Хороша «катюша»!» И. Зарипова (№ 91), «Первый рейс» Н. Зацерковного (№ 92), «Причина аварий — формализм» В. Часовского (№ 93).

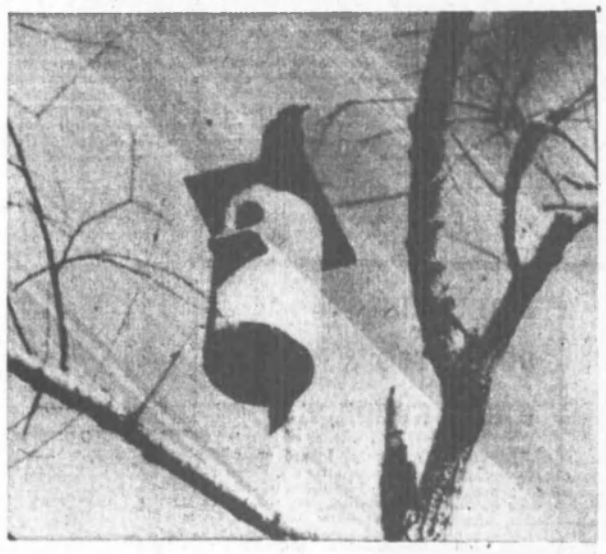

Скворцы прилетели!

Фото О. АЛЕКСЕЕВА.

С высоким мастерством

История гравировки по металлу насчитывает не одно тысячелетие. Широко известны бронзовые и золотые изделия с искусной гравировкой, выполненной кавказскими художниками еще в начале первого тысячелетия до нашей эры.

Мастера древнего Новгорода, Киева, Пскова, Москвы и других городов оставили нам прекрасные образцы гравировки на различных металлах. Неповторимым своеобразием отличились медные павловские замки для ларцов и шкатулок.

В музеях нашей страны сохранились изделия этой отрасли декоративного искусства, которые поражают нас своей красотой и фантазией рисунка.

Ручная гравировка — ремесло не из легких. Даже простая надпись требует высокого мастерства и огромного напряжения. Вы убедитесь в этом, если посетите граверную мастерскую, которая работает при новом Доме быта в Мегионе на улице Нефтяников. Когда посмотришь на работы художника-гравера Николая Андреевича Черепанова, то непременно убедишься, что и в наше время это искусство не утратило своих прежних художественных качеств.

Каждому из молодоженов, юбиляров приятно получить подарок с дарственной надписью, и в этом вам поможет Мегионский Дом быта, где работают квалифицированные мастера.

Н. ХОМЕНКО,
старший методист Мегионского отдела культуры.

Зам. редактора
Н. Д. РОМАНОВ.

Наш адрес: 626440, г. Нижневартовск, ул. Менделеева, 11 (1-й микрорайон).

ТЕЛЕФОНЫ РЕДАКЦИИ: редактор — 2-21-63, заместитель редактора и промышленный отдел — 7-29-82, 2-32-06; ответственный секретарь—7-88-50; отдел партийной жизни—7-29-87, 2-30-56; отдел информации — 7-28-40, 2-31-96, 6-15-27; отдел писем — 2-33-46; отдел иллюстраций и фотолаборатория — 2-30-56. ТЕЛЕФОНЫ ТИПОГРАФИИ. Директор — 7-24-73, 7-27-19; через «Строитель» — 6-19-12, бухгалтерия —2-32-07; инженер-технолог — 2-32-08; общий — 2-32-12.

Нижневартовская типография управления издательств, полиграфии и книжной торговли Тюменского облисполкома. Заказ № 5467 объем 1 п. л., тир. 27000

ПРОЛЕТАРИИ ВСЕХ СТРАН, СОЕДИНЯЙТЕСЬ!

ЛЕНИНСКОЕ ЗНАМЯ

ОРГАН НИЖНЕВАРТОВСКОГО ГОРКОМА КПСС, ГОРОДСКОГО И РАЙОННОГО СОВЕТОВ НАРОДНЫХ ДЕПУТАТОВ ТЮМЕНСКОЙ ОБЛАСТИ

Издается с 4 сентября 1941 года ▲ № 97 (5337) ▲ ВТОРНИК, 18 мая 1982 г. ▲ Газета выходит ежедневно, кроме воскресенья и понедельника ▲ Цена 2 коп.

Слава советской молодежи!

СЕГОДНЯ В СТОЛИЦЕ НАШЕЙ РОДИНЫ МОСКВЕ НАЧИНАЕТ СВОЮ РАБОТУ XIX СЪЕЗД ВЛКСМ



Плакат художника Л. Непомнящего. Издательство «Плакат».

Фотохроника ТАСС.

Звание обязывает

Мобильность рабочего коллектива, его потенциал проверяется в период наиболее трудных ситуаций. Такой момент был у бригады мастера, члена бюро ЦК ВЛКСМ В. С. Глебова из второго бурового управления. Случилась авария, и когда другие строили новые скважины, глебовцы, не считаясь с личным временем, делали все, чтобы выйти из прорыва.

И они с честью оправдали звание комсомольско - молодежной бригады! Обязательство, взятое в честь XIX съезда ВЛКСМ, было выполнено на неделю раньше: досрочно сделан план пяти месяцев. С начала года построено на Самотлоре 24000 метров скважин.

Сегодня бригада ударной съездовской трудовой вахте.

Е. ШНЕЙДЕР, нешт. корр.

В счет июня

Комсомольцы и молодежь бригады мастера В. В. Ляпина из первого Нижневартовского бурового управления обещали к началу работы XIX съезда ВЛКСМ построить на Самотлоре с начала года 26300 метров скважин.

Намеченная цель достигнута значительно раньше. Во-первых, бригада выполнила задание пяти месяцев, во-вторых, сверх обязательства пробурено две тысячи метров, и общая проходка уже превысила 28000 метров.

С. ЗАПНЕВА, нешт. корр.

Бригада—семья

Комсомольско - молодежная бригада М. Кудрича первой в управлении по повышению нефтеотдачи пластов и капитальному ремонту скважин взяла повышенные обязательства в честь XIX съезда ВЛКСМ. Она решила досрочно выполнить задание двух лет текущей пятилетки.

Свое слово коллектив сдержал: уже седьмого мая он рапортовал о достижении намеченной цели. К дню открытия форума советской молодежи отремонтирована сверх двухлетней программы еще одна скважина. В итоге возвращены в строй действующих 45 нефтяных стволов.

Столь значительное опережение производственной программы стало возможным благодаря высокому мастерству каждого члена бригады, отличной организации труда. Не случайно ремонтники М. Кудрича постоянно завоевывают призовые места в социалистическом соревновании на всех уровнях: среди родственных бригад предприятия, объединения, главка и отрасли.

Мастер особенно отмечает ударный труд бурильщиков Д. Бондаря и В. Черяпина. Их смены работают всегда качественно.

Бригада с радостью встретила комсомольца Александра Завертяева. Он помощник бурильщика. Свой! Ведь в этом коллективе Саша начал свой трудовую жизнь. Товарищи тепло провожали его на службу в Советскую Армию, просили вернуться. И Саша вернулся.

Л. ВОЛОДИНА, инженер отдела труда.

Чтоб не было войны

С энтузиазмом восприняли комсомольцы и молодежь, весь коллектив треста Нижневартовскнефтегеофизика призыв нефтеразведчиков отработать один день в Фонд мира.

С особым вдохновением трудились в минувшую пятницу экспедиции радиоактивного и акустического каротажа. Образцы труда показали перфораторные партии Сергея Андреева и Сергея Корнева, четко, слаженно сработали инклинометристы под руководством Валерия Дербенева, а участок новой техники занимался отработкой приборов электрокаротажа, аппаратуры АУРК, инклинометра непрерывной записи.

В Фонд мира поступило 5000 рублей.

Н. СМИРНОВ.

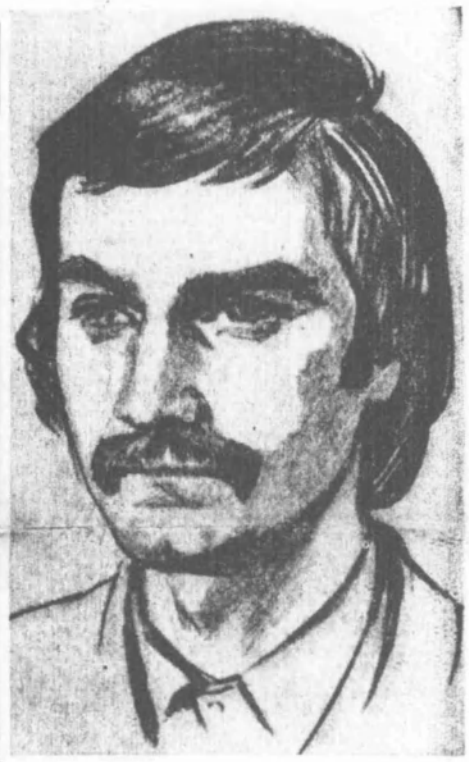

Василий Зацепин приехал в Нижневартовск в 1975 году. Он уже ветеран производства: принимал участие в пуске первой очереди газоперерабатывающего завода. В. П. Зацепин—ударник десятой пятилетки, награжден медалью «За трудовое отличие», внесен в книгу Почета объединения Сибнефтегазпереработка.

Комсомольско-молодежный коллектив второго цеха переработки газа, где трудится Василий Иванович старшим оператором, принял новые повышенные обязательства в честь 60-летия СССР и успешно их выполняет.

На рисунке художника А. Троицкого В. П. Зацепин.

„Навигация" закончилась. Навигация идет

Рассмотрев итоги работы доставки оборудования и материалов по зимникам, главк присудил первое место коллективу объединения Нижневартовскнефтегаз. В нынешний сезон, как никогда раньше, работа на трассах была слаженной, целенаправленной. Снабженцы и транспортники обеспечили доставку на отдаленные месторождения 384 тысяч тонн грузов, что на 33 тысячи тонн больше плана.

Велика сила социалистического соревнования! Это еще раз доказала наша зимняя навигация. Четко определенные целевые задания для бригад водителей, стропальщиков, инженерно - технических работников всех предприятий, связанных с обеспечением движения транспортных потоков, подволили использовать внутренние резервы производства, трудиться с полной отдачей. И сегодня с большим удовлетворением называем наиболее отличившихся: бригады водителей В. Х. Зверобоева, А. П. Согонова, И. В. Боссодова, А. М. Закатова, Д. Ф. Клещенко, стропальщиков Р. И. Дяпова, М. И. Телешова, бригаду ремонтников ветерана труда, бывшего фронтовика А. Г. Тараросва и других.

Грамотно руководили производством, не считаясь с личным временем, старший инженер отдела эксплуатации нашего управления Л. Я. Дроздова, диспетчеры В. Г. Бугай, Л. Л. Слесаренко, главный инженер первого Мегионского УПТ В. И. Егоров.

Сейчас у нас не менее напряженная пора — очередная навигация. Кроме технологических перевозок на базах спецсплава, продолжается доставка материалов и оборудования на Покачевское, Варьеганское и Потанайское месторождения, к которым есть бетонные дороги. Пробиваются наши транспортные бригады с вахтовиками и грузом материалами даже в Северный Варьеган.

С. ГОРБУНОВ, заместитель начальника погрузочно-транспортного управления.

КОМСОМОЛЬСКАЯ ЖИЗНЬ

ВАХТА ТВОРЧЕСТВА, ИНИЦИАТИВЫ

Славными делами встречают открытие XIX съезда ВЛКСМ молодежь объединения Нижневартовскнефтегаз.

Еще в прошлом году комсомольцы зарождающегося Нижневартовска нефть задавались мне инициативу провести эстафету трудовой вахты в честь комсомольского съезда. Цель эстафеты — воспитание молодежи всех поколений нашего объединения.

Открыли эстафету инициаторы. А потом ее дружно подхватили комсомольцы других нефтегазодобывающих и вспомогательных, буровых, транспортных управлений, подразделений вспомогательного производства.

И дни эстафеты жизни первичных организаций была насыщена разнообразными мероприятиями.

В Нижневартовскнефти эстафета прошла по всем цехам. Ребята трудились в эти дни с особым подъемом. А после работы дружно выходили на субботники, проводили вечера отдыха. Активность проявили и самодеятельные артисты, подбадривая своих товарищей хорошей песней, шуткой.

В комсомольской организации Белозернефти эстафета началась с ленинского урока, на котором молодежь вела разговор об истории ВЛКСМ, пересчитывали трудовых традиций в комсомоле.

Провели два субботника на строительстве профилактория «Юго-детского сада, соревнования техников-операторов цехов по добыче нефти в рамках объявленного в честь XIX съезда ВЛКСМ рейд «Забота в порядке дня» под трудовым подарком.

С честью провела эстафету и комсомольская организация нефтегазового управления Покачевскнефть. Комсомольско-молодежный коллектив (секретарь — Н. Чудинова) здесь в эти дни на 120 процентов выполнил производственное задание. В общем зачете на лучшую организацию эстафеты выступили с докладами по истории комсомола, его ударном труде в наши дни. Комитет комсомола ПМЭ-1 провел конкурс на лучшего по профессии, а в 27-м общежитии организовал интересный диспут «Наши годы».

Заметно оживилась в период эстафеты деятельность комсомольской организации нефтегазового управления Варьеганнефтегаз. Начальник геологического отдела Ю. Ф. Ефремов рассказал молодежи о нефтегазоносности Западной Сибири, о перспективах развития нефтяной промышленности. Комсомольцы управления Варьеганнефтегаз А. Н. Ефимов и Н. Ефимова здесь в эти дни на 120 процентов выполнили



(Время местное)

ВТОРНИК, 18 мая

Москва Восток

8.00 Время. 8.40 «Москва». Кинообозрение. 8.50 «Они были первыми». Художественный фильм. 10.25 «Наша юность трудовая». Концерт советской песни. 10.50 и 14.00 Новости. 14.20 «Комсомол — моя судьба». Программа документальных фильмов. 15.25 Международный день музеев. 16.00 «Баллада о песне». Фильм-концерт. 17.20 К 60-летию Всесоюзной пионерской организации имени В. И. Ленина. Премьера документального телефильма «Торжественно обещаю...». Фильм 3-й. 18.15 Сегодня в мире.

Тюмень

18.30 «На центральных стройках пятилетки».

Москва

19.05 «Найти свою землю». Документальный телефильм. 19.20 Премьера многосерийного художественного телефильма «20-е декабря». 1-я серия. 20.30 Время. 21.15 Камера смотрит в мир. 22.30 Сегодня в мире. 22.45 Тюменский меридиан.

II общесоюзная программа

Москва

8.00 Утренняя гимнастика. 8.20 «Наша стройка». Научно-популярный фильм. 8.35 Шахматная школа. «Белая ладья». 9.05 Чему и как учат в ПТУ. О подготовке сельских механизаторов. 9.35 Природоведение. 2 класс. Весной в колхозе. 9.55 «Водопады Саяна». Научно-популярный фильм. 10.05 «Образ коммуниста в советском изобразительном искусстве». 10.35 Природоведение. 2 класс. Весной в колхозе. (Повт.). 10.55 Поэзия Н. Асеева. 11.25 Ботаника. 5 класс. Летние наблюдения. 11.55 Шахматная школа. «Белая ладья». (Повторение). 12.25 «Потаенный мир почвы». Научно-популярный фильм. 12.40 Ботаника. 5 класс. Летние наблюдения. (Повторение). 13.00 «Тонкие узоры». Научно-популярный фильм. 13.10 Твоя ленинская библиотека. «Задачи союзов молодежи». 13.50 «Так закалялась сталь». Страницы жизни и творчества Н. Островского. 14.35 Слово о партбилете. 15.20 Новости.

Тюмень

Учебная программа для поступающих в вуз. 15.30 Химия. 16.30 Физика. 17.30 Хроника новостей. 17.35 «Кадры для животноводства». Фильм. 17.55 «За миллион тонн нефти, миллиард кубометров газа в сутки». От Уренгоя до Ямбурга. 18.15 «Рельсы над Байкалом». Телефильм.

Москва

18.30 К 60-летию образования СССР. Концерт Государственного ансамбля песни и танца Казахской ССР.

Тюмень

19.05 Тюменский меридиан. 19.20 «Искусство принадлежит народу». Фильм.

Москва

19.30 Спокойной ночи, малыши! «Про двух собак». Мультфильм. 19.45 Спорт за неделю. 20.15 Велогонка мира. 20.30 Время. 21.15 «Красный агитатор Трофим Глушков». Художественный телефильм.

СРЕДА, 19 мая

Москва Восток

8.00 Время 9.05 «20-е декабря». Многосерийный художественный телефильм. 1-я серия. 10.10 Клуб кинопутешествий. 11.10 и 13.05 Новости. 13.25 Передача, посвященная 60-летию Всесоюзной пионерской организации имени В. И. Ленина. 14.30 Программа документальных фильмов: «Всходы», «Я — пионер». 15.05 В. Маяковский. «Как делать стихи». 15.45 Шахматная школа. 16.15 «Салют, пионерия». Праздник пионерской песни. 17.40 Дневник XIX съезда ВЛКСМ. 18.15 Сегодня в мире. 18.30 «Наши дети». Киноэтюд. 18.35 «Жизнь науки». 19.20 Премьера многосерийного художественного телефильма «20-е декабря». 2-я серия. 20.30 Время 21.15 Концерт для делегатов XIX съезда ВЛКСМ. Передача из Кремлевского Дворца съездов. 23.00 Сегодня в мире.

Тюмень

23.15 Тюменский меридиан.

II общесоюзная программа

Москва

8.00 Утренняя гимнастика. 8.20 «Ждите нас, звезды». Документальный телефильм. 8.35 Для вас, родители! 9.05 Немецкий язык. 2-й год обучения. 9.35 География. 7 класс. Охрана природы в СССР. 10.05 Учащимся ПТУ. Эстетическое воспитание. Техническая эстетика. 10.35 География. 7 класс. Охрана природы в СССР. (Повторение). 11.05 «От утренней зари к заре вечерней». Научно-популярный фильм. 11.25 П. И. Чайковский. «Времена года». 11.55 Историко-революционная тема в советском изобразительном искусстве. 12.30 Стихи и песни В. И. Лебедева-Кумача. 13.00 Социалистическое народное хозяйство. 13.45 Юные герои в Великой Отечественной войне. 14.15 Жизнь и книги А. П. Гайдара. 15.00 Экран — учителю. Природоведение. 2 класс. «Я иду по лесу». 15.20 Новости.

Тюмень

Учебная программа для поступающих в вуз. 15.30 Химия. 16.30 Литература. Русский язык. 17.30 Хроника новостей. 17.35 Сказка для детей. 17.50 «Повесинко». Киножурнал. 18.00 60-летию Всесоюзной пионерской организации имени В. И. Ленина посвящается. Концерт ансамбля песни и танца Дворца пионеров и школьников г. Тюмени. 18.45 Тюменский меридиан. 19.00 «Случается дело...». 19.30 Спокойной ночи, малыши! «Волшебный экран». (М.). 19.45 «Пою мое Отечество». Областной фестиваль самодеятельных чтецов. 20.15 «Спор земли и неба». Фильм.

Москва

20.30 Время. 21.15 «Нина». Художественный фильм.

ЧЕТВЕРГ, 20 мая

Москва Восток

8.00 Время. 8.50 «Прыжок». Мультфильм. 9.00 «20-е декабря». Многосерийный художественный телефильм. 2-я серия. 10.05 Выступление дважды Краснознаменного академического ансамбля песни и пляски Советской Армии имени А. В. Александрова. 10.55 «Высота». Документальный телефильм. 11.25 и 14.00 Новости. 14.20 «По Сибири и Дальнему Востоку». Киновпрограмма. «Билет до Уренгоя», «Забайкальские рубежи». 15.30 «Родом из детства». По страницам произведений лауреата премии Ленинского комсомола писателя В. Крапивина. 16.15 Концерт духового оркестра государственного академического Большого театра Союза ССР. 17.00 Ленинский университет миллионов. 17.30 В каждом рисунке — солнце. 17.45 Дневник XIX съезда ВЛКСМ. 18.15 Сегодня в мире. 18.35 Выступление лауреата 9-го Всемирного фестиваля молодежи и студентов, заслуженного ансамбля народного танца УССР «Ятрань» г. Кировограда. 19.05 «На полях страны». 19.20 Премьера многосерийного худ. телефильма «20-е декабря». 3-я серия. 20.30 Время. 21.15 Лица друзей. 22.00 Сегодня в мире. 22.15 Арии из опер Дж. Верди, М. Глинки, С. Прокофьева в исполнении народного артиста РСФСР Н. Охотникова.

Тюмень

22.30 Тюменский меридиан.

II общесоюзная программа

Москва

8.00 Утренняя гимнастика. 8.20 «Открытие № 210». Научно-популярный фильм. 8.35 Наш сад. 9.05 Испанский язык. 9.35 Общая биология. 10 класс. Биосфера и человек. 10.05 Программа научно-популярных фильмов: «Джейраны обживают степь», «Нида и бобры». 10.35 Общая биология. 10 класс. Биосфера и человек. (Повторение). 11.05 Испанский язык. (Повторение). 11.35 И. В. Гете. «Фауст». 9 класс. 12.05 Наш сад. (Повторение). 12.35 И. В. Гете. «Фауст». 9 класс. (Повторение). 13.05 «Отпуск, который не состоялся». Художественный фильм с субтитрами. 14.20 Экран — учителю. Музыка. 4 класс. Музыка народов мира. 14.50 Поэзия Э. Межелайтиса. 15.20 Новости.

Тюмень

Учебная программа для поступающих в вуз. 15.30 Физика. Учебная программа для студентов-заочников. 16.30 III курс. Физика. 17.30 Хроника новостей. 17.35 Экран советует. «Не зная брода», «Застегните ремень», «Осторожно: кабель связи». Фильмы. 17.55 Наша школьная страна. 18.25 «Монолог матери». Фильм. 18.45 Тюменский меридиан. 19.00 Общественный смотр экономии и бережливости. Опыт предприятий областного автотранспортного управления по экономии топливных ресурсов. 19.30 Спокойной ночи, малыши! «Волшебный экран». (М.). 19.45 По выставочным залам. «Керамика Галины Визель». 20.10 «Где найти невесту». Фильм.

Москва

20.30 Время. 21.15 «Семь маленьких рассказов о первой любви». Художественный фильм.

ПЯТНИЦА, 21 мая

Москва Восток

8.00 Время 8.50 «Девочка и лев». Мультфильм. 9.05 «20-е декабря». Многосерийный художественный телефильм. 3-я серия. 10.10 Музыкальный фольклор народов СССР. 10.55 «Совдеп». Документальный телефильм. 11.25 и 14.00 Новости. 14.20 Программа документальных фильмов: «Ехал в село горожанин», «Хлеб для человека», «Ваш хлеб, дети». 15.00 Концерт народной артистки СССР Б. Руденко и лауреата международных конкурсов Л. Тимофеевой. 15.45 «Знай и умей». 16.30 Русская речь. 17.00 Москва и москвичи. 17.30 Веселые вотки. 17.45 Дневник XIX съезда ВЛКСМ. 18.15 Сегодня в мире. 18.30 Произведения П. Штрауса. 19.20 Премьера многосерийного художественного телефильма «20-е декабря». 4-я серия. 20.30 Время. 21.15 Концерт Государственного академического Северного русского народного хора. 22.10 Сегодня в мире.

Тюмень

22.25 Тюменский меридиан.

II общесоюзная программа

Москва

8.00 Утренняя гимнастика. 8.20 «Счастливая семья». Документальный телефильм. 8.35 Советская монументальная и портретная скульптура. 9.05 Английский язык. 9.35 География. 8 класс. Средне-азиатский экономический район. 10.05 Учащимся ПТУ. Физика. Механика и механизация производства. 10.35 География. 8 класс. Средне-азиатский экономический район. (Повторение). 11.05 Английский язык. (Повторение). 11.35 География. 5 класс. Население земного шара. 12.05 Научно-популярные фильмы: «Дизайнеры». «Зачарованный берег». 12.40 География. 5 класс. Население земного шара. (Повторение). 13.10 «Совещаются учителя». VI Всесоюзные педагогические чтения в Ереване. 13.40 Научно-популярные фильмы: «Биологи ведут поиск». «Трубки, транспортирующие тепло». 13.55 «Я вещу флоте». По страницам произведений Л. Соболева. 14.50 Экран — учителю. История. 4 класс. Советские люди строят коммунизм. 15.20 Новости.

Тюмень

Учебная программа для поступающих в вуз. 15.30 Математика. 17.00 Хроника новостей. 17.05 «Советский Урал». Киножурнал. 17.15 «Не горюй». Художественный фильм. 18.45 Тюменский меридиан. 19.00 «Дороги Нерчинской». Фильм. 19.20 «Наука и техника». Киножурнал. 19.30 Спокойной ночи, малыши! «Трое друзей». (М.). 19.45 К 60-летию образования СССР. «Голоса Ямала». 20.05 «Яблоневый миллионер». Фильм. 20.25 Реклама.

Москва

20.30 Время. 21.15 «Моя жена — «бабушка». Художественный телефильм. 22.30 Международный турнир по водному поло. Сборная СССР — 1-я сборная Голландии. 23.00 Чемпионат СССР по тяжелой атлетике.

СУББОТА 22 мая

Москва Восток

8.00 Время. 8.45 «20-е декабря». Многосерийный художественный телефильм. 4-я серия. 9.55 Велогонка мира. 10.15 АБВГДейка. 10.45 Для вас, родители. 11.15 21-й тираж «Спортлото». 11.20 Больше хороших товаров. 11.50 Играет лауреат Всероссийского конкурса гитарист А. Фрачук. 12.10 «По музеям и выставочным залам». Выставка новых поступлений в Государственном музее изобразительных искусств имени А. С. Пушкина, посвященная 70-летию музея. 12.45 Мир растений. 13.30 К годовщине провозглашения республики Шри-Ланка. Киновпрограмма. 13.55 Сегодня в мире. 14.10 Фильм — детям «Красный галстук». 15.25 «Очевидное — невероятное. 16.25 Премьера мультфильма «Солдат в саду». 16.35 Советы и жизнь. 17.05 Концерт народного артиста СССР Е. Нестеренко. 17.45 Дневник XIX съезда ВЛКСМ. 18.15 Беседа председателя Советского комитета защиты мира Ю. А. Жукова. 19.00 Молодежный вечер в концертной студии Останкино. 20.30 Время. 21.00 Премьера фильма-концерта «Балет Игоря Моисеева». 22.00 Программа новых документальных фильмов: «Река дружбы», «Волга». 22.35 Новости.

II общесоюзная программа

Москва

8.00 Утренняя гимнастика. 8.15 «Если хочешь быть здоров». 8.25 Программа документальных телефильмов. 9.05 Музыкальная программа «Утренняя почта». 9.35 М. Горький. «Песни о Соколе», «Песня о Буревестнике». 10.00 «Рапса Стручкова». Документальный фильм. 10.20 «Семь маленьких рассказов о первой любви». Художественный телефильм. 11.25 «Слово о «Правде». Документальный телефильм. 12.30 Стихи белорусских поэтов. 12.40 Выступление детского фольклорного ансамбля «Прясница». 12.50 «Размышления». Документальный фильм о Герое Социалистического Труда академике П. Н. Альсмине. 13.10 Встреча с композитором И. Лученком. 13.30 В. Маяковский. «Мистерия — буфф». Фильм-спектакль. 15.45 Международный турнир по водному поло. Сборная Испании — сборная СССР-1. 16.20 Чемпионат СССР по тяжелой атлетике. 16.35 Музыкальный киоск. 17.05 Международное обозрение. 17.20 «Бумбараш». Художественный телефильм. 1-я и 2-я серии. 19.30 Спокойной ночи, малыши! «Дом и гном». 19.45 Здоровье. 20.30 Время. 21.00 Чемпионат СССР по футболу. ЦСКА — «Торпедо» (Москва). 2-й тайм. 21.45 Велогонка мира. 22.00 Чемпионат СССР по тяжелой атлетике.

ВОСКРЕСЕНЬЕ, 23 мая

Москва Восток

8.00 Время. 8.40 «С песней живем и строим». Киноконцерт. 9.25 Будильник. 9.55 Служу Советскому Союзу! 10.55 «Здоровье». Научно-популярная программа. 11.40 Музыкальная программа «Утренняя почта». 12.10 Сельский час. 13.10 Музыкальный киоск. 13.40 «Приглашение к жизни». Фильм-спектакль Ленинградского государственного академического театра драмы имени А. С. Пушкина по роману Л. Леонова «Русский лес». 16.05 Дневник XIX съезда ВЛКСМ. 16.35 Клуб кинопутешествий. 17.35 Международная панорама. 18.20 Путевка в жизнь. 19.05 «Комсомол, любовь и весна». Цирковое представление. В перерыве — 20.30 Время. 22.15 Новости.

II общесоюзная программа

Москва

8.00 На зарядку становись! 8.20 «Моя жена — бабушка». Художественный телефильм. 9.25 Адреса молодых. 10.05 «Салют, пионерия». Выступление детских художественных коллективов Дворца пионеров г. Ашхабада. 11.05 В мире животных. 12.05 «Победители». Клуб фронтовых друзей. (Повторение передачи от 8 мая). 13.35 «Америка — десять лет спустя». Документальный телефильм. 14.40 «Рассказывают наши корреспонденты». 15.10 Чемпионат Европы по регби. Сборная СССР — сборная Франции. 2-й тайм. 15.55 «Открытая книга». Многосерийный художественный телефильм. Фильм второй. 2-я серия. 17.15 К 65-летию Великого Октября. «Наша биография». Фильм 20-й. «Год 1936-й». 18.15 «Водопад». Художественный фильм. 19.30 Спокойной ночи, малыши! «Гриб-теремок». Мультфильм. 19.45 «В добрый путь, виноград». Документальный телефильм. 20.00 Чемпионат СССР по тяжелой атлетике. 20.30 Время. 21.05 Чемпионат СССР по футболу. «Динамо» (Москва) — «Пахтакор». 2-й тайм. 21.50 «В стране башен». Документальный телефильм. 22.00 Чемпионат СССР по футболу. «Динамо» (Минск) — «Шахтер». 2-й тайм.

Зам. редактора
Н. Д. РОМАНОВ

Наш адрес: 626440, г. Нижневартовск, ул. Менделеева, 11 (1-й микрорайон).

ТЕЛЕФОНЫ РЕДАКЦИИ: редактор — 2-21-63, заместитель редактора и промышленный отдел — 7-29-82, 2-32-06; ответственный секретарь — 7-88-50; отдел партийной жизни — 7-29-87, 2-30-56; отдел информации — 7-28-40, 7-31-96, 6-19-77; отдел писем — 2-33-46; отдел иллюстраций и фотолаборатория — 2-30-56. ТЕЛЕФОНЫ ТИПОГРАФИИ: директор, 7-74-73, 7-27-19; через «Строитель» — 6-19-12; бухгалтерия — 2-32-07; инженер-технолог — 2-32-08; общий — 2-32-12.

Нижневартовская типография управления издательств, полиграфии и книжной торговли Тюменского облисполкома. Заказ № 5525 объем. 1 п. л., тир. 27000.

ПРОЛЕТАРИИ ВСЕХ СТРАН, СОЕДИНЯЙТЕСЬ!

ЛЕНИНСКОЕ ЗНАМЯ

ОРГАН НИЖНЕВАРТОВСКОГО ГОРКОМА КПСС, ГОРОДСКОГО И РАЙОННОГО СОВЕТОВ НАРОДНЫХ ДЕПУТАТОВ ТЮМЕНСКОЙ ОБЛАСТИ

Издается с 4 сентября 1941 года ▲ № 98 (5338) ▲ СРЕДА, 19 мая 1982 г. ▲ Газета выходит ежедневно, кроме воскресенья и понедельника ▲ Цена 2 коп.

ОТКРЫТИЕ XIX СЪЕЗДА ВЛКСМ

МОСКВА. (ТАСС). В Кремлевском Дворце съездов 18 мая открылся XIX съезд Всесоюзного Ленинского Коммунистического Союза молодежи. В зале собрались около пяти тысяч делегатов, представляющих многомиллионную армию комсомолки нашей страны.

Центральный Комитет КПСС в приветствии съезду подчеркнул, что партия высоко ценит Ленинский комсомол как свой надежный резерв, как активного помощника в революционном преобразовании общества, в борьбе за коммунизм. Миллионы советских людей проходят в рядах ВЛКСМ большую школу политического и гражданского становления. Беззаветным служением Отчизне комсомол снискал глубокое уважение всего народа.

Общество развитого социализма предоставляет широчайшие возможности для проявления лучших качеств советских юношей и девушек — стремления к овладению высотами науки и культуры, к установлению самых справедливых, основанных на коллективизме отношений между людьми, умения преодолевать трудности. Лозунг комсомола — добиваться, чтобы светлые устремления, смелые планы по-хозяйски умело реализовывались в созидательной работе и общественной деятельности, в напряженной учебе, образцовой воинской службе.

Нет сомнения, говорится в приветствии, что работа комсомола и молодежи внесет новые яркие страницы в летопись героических свершений нашего народа, стремящегося жить, работать и бороться по-ленински, по-коммунистически.

Бурными овациями встретили делегаты членов ЦК Политбюро во главе с Генеральным секретарем ЦК КПСС тов. Н. Л. Брежневым.

В зал торжественно вносят Красное знамя Всесоюзного Ленинского Коммунистического Союза Молодежи, памятные красные знамена ЦК РКП(б) и ЦК КПСС.

Избраны руководящие органы съезда, утвержден порядок его работы. Делегаты заслушают Отчетные доклады Центрального Комитета ВЛКСМ и Центральной ревизионной комиссии ВЛКСМ, изберут центральные органы комсомола.

Слово предоставляется Генеральному секретарю ЦК КПСС, Председателю Президиума Верховного Совета СССР Леониду Ильичу Брежневу. Делегаты и гости съезда встречают товарища Л. И. Брежнева долго не смолкающей овацией.

Речь товарища Л. И. Брежнева, неоднократно прерывавшуюся бурными, продолжительными аплодисментами, делегаты и гости выслушали с огромным вниманием.

С докладом «Отчет ЦК ВЛКСМ и задачи Ленинского комсомола по формированию поколения людей политически активных, знающих дело, любящих труд и умеющих работать, всегда готовых к защите своей Родины» выступил первый секретарь ЦК ВЛКСМ Д. П. Пастухов.

XIX съезд ВЛКСМ продолжает работу.

Встретили достойно

Комсомольцы второго цеха подготовки и перекачки нефти нефтегазодобывающего управления Нижневартовскнефть имени В. И. Ленина, стремясь достойно встретить XIX съезд ВЛКСМ, брали повышенные социалистические обязательства и справились с ними успешно. Подготовлено сверх плана 500 тысяч тонн нефти высшей группы качества. На газоперерабатывающие заводы утилизировано добавочно три миллиона кубометров попутного газа. А за счет внедрения рационализаторских предложений, поданных комсомольцами и молодежью цеха, получен экономический эффект на сумму 20 тысяч рублей.

Созданный в цехе в конце прошлого года комсомольско-молодежный коллектив, возглавляемый В. Калиниченко, по итогам работы в первом квартале занял третье место среди комсомольско-молодежных коллективов города.

П. ЗАЕВА,
зам. секретаря комитета комсомола управления.

ОБЕЩАЛИ. СДЕЛАЛИ

Комсомольско-молодежный коллектив бурового мастера В. Т. Жилизняка из Покачевского управления буровых работ принимал повышенные социалистические обязательства: выполнить полугодовую программу к XIX съезду ВЛКСМ. Рубеж взят 12 мая: при плане 22400 метров пройдено 22600 метров горных пород. Вахты оригад соревновались за право участвовать в бурении комсомольской скважины. Победила вахта бурильщика А. Г. Суханова.

Т. НИКОЛАЕВ.

ПАРОЛЬ: НАВИГАЦИЯ

По-ударному трудится в дни работы XIX съезда ВЛКСМ комсомольско-молодежный экипаж плавкрана КПЛ-52 под руководством старшего электромеханика, кандидата в члены КПСС, депутата городского Совета Валерия Михайловича Кривощапова.

На снимках: (слева направо) крановщик Ю. Г. Иванов и В. М. Кривощапов. На рейде.



Фото Ю. ФИЛАТОВА.

СЛЕТ РАЦИОНАЛИЗАТОРОВ

Городской комитет КПСС и городской совет ВОИР провели слет рационализаторов района, городов Нижневартовска и Мегиона.

Слет подвел итоги работы рационализаторов за прошлый год и за первый квартал нынешнего и определил задачи, вытекающие из решений XXVI съезда КПСС.

С докладом на эту тему выступил заведующий промышленно-транспортным отделом горкома КПСС А. А. Рыбалов. В прениях приняли участие рационализатор объединения Сибнефтегазпереработка Ш. М. Салимов, слесарь-монтажник треста Самотлорнефтепромстрой В. В. Глотов, инженер объединения Мегионнефтегазгеология Г. Н. Чепиль, председатель совета ВОИР управления по повышению нефтеотдачи пластов и капитальному ремонту скважин Ю. В. Гавердовский, председатель совета ВОИР строительно-монтажного управления № 1 объединения Нижневартовскстрой В. Н. Перекатов, слесарь центральной базы по прокату и ремонту нефтепромыслового оборудования В. Г. Бордовских, главный инженер агропредприятия А. А. Носов, председатель областного совета ВОИР Н. Г. Кулешов.

Участники слета приняли обращение ко всем рационализаторам района, призвав их внести наибольший вклад в досрочное достижение добычи миллиона тонн нефти и миллиарда кубометров газа в сутки.

Затем состоялось вручение лучшим рационализаторам почетных грамот и ценных подарков.

А. СМИРНОВ.

За миллион тонн тюменской нефти в сутки!

◆ ПИСЬМА С САМОТЛОРА

ДОСТИЖЕНИЯ И СРЫВЫ, НАХОДКИ И ПОТЕРИ

С окончанием первого квартала нынешнего года завершился и своеобразный первый календарный год нашего соревнования за скорейшее достижение миллионного уровня суточной добычи тюменской нефти, инициатором которого выступил коллектив нефтегазодобывающего управления Нижневартовскнефть.

В данной серии статей этот год подразделяется на два периода: первый — до конца 1981 года, второй — до конца первого квартала нынешнего года. Если, говоря о первом периоде, мы ставим задачу рассказать об опыте работы о некоторых секретах достижений коллектива и проанализировать его неиспользованные возможности, то второй период мы намерены рассматривать в развитии этих достижений, в сравнении нашей работы в прошлом году с работой в году нынешнем. Мы делаем это, не дожидаясь конца 1982 года, сознательно с тем, чтобы своевременно раскрыть причины наших бед, являющиеся во многом следствием продолжения прошлогодних методов и условий работы. А так работать дальше нельзя, если хотим добиться к концу 1983 года суточной добычи нефти в один миллион тонн.

◆ ПИСЬМО ПЕРВОЕ

Когда согласье есть

В ПРОШЛОМ году коллектив НГДУ приложил все силы для выполнения очень напряженных социалистических обязательств и отправил сверх плана 562 тысячи тонн продукции. Всего годовая добыча составила 84681 тысячу тонн. Победа была достигнута благодаря действенному социалистическому соревнованию между коллективами всех бригад, цехов, подразделений основного и вспомогательного производства, между службами предприятия и отделами управления за достижение наилучших результатов.

Как только инициатива за скорейшее достижение миллионного уровня суточной добычи была одобрена Центральным Комитетом партии, соревнование приняло более организованный, целенаправленный характер. В самом начале был принят ряд мер администрацией и общественными организациями предприятия. Контроль над ходом соревнования обсуждался на заседании парткома. Каждый цех, отделы пересмотрели свои обязательства. Регулярная проверка выполнения социалистических обязательств, широкое принципиальное обсуждение как результатов каждого цеха, так и кандидатур победителей, обеспечение гласности итогов соревнования, торжественные чествования победителей — все это сыграло свою роль в повышении эффективности трудового соперничества и, безусловно, не могло не отразиться на наших технико-экономических показателях.

Особенно наглядно это можно раскрыть на примере комсомольско-молодежного коллектива первого цеха добычи, которым руководил коммунист Олег Гумерович Хамидуллин. В свое время он сделал серьезный вывод из критики на заседании парткома за слабую работу с фондом скважин, за низкий межремонтный период и коэффициент эксплуатации. Эту критику приняла на свой счет и партийная организация цеха, которую возглавляет мастер бригады по добыче Василий Филиппович Новичков. Вопрос, поднятый на заседании парткома, стал продолжением разговора на цеховом партийном собрании.

Вскоре в цех пришел молодой и напористый старший технолог Асхат Акрамов, достаточно знакомый этому коллективу по его работе мастером в другом цехе. Без прохождения испытательного срока А. Акрамова избрали председателем цехового комитета профсоюза. Этот «треугольник» сумел быстро изменить состояние дел. Здесь существенную помощь оказали комсомольская организация и цеховая группа народного контроля. Комсорг цеха Роза Абубакирова и вожак дозорных энергетик Керим Сабирзянов сумели сообща так поставить свою работу, что мимо их внимания не прошла ни одна тревожная сторона деятельности цеха. Да и рейды дозорных днем и ночью по самым уязвимым местам принесли свои плоды: по результатам каждого из восемнадцати рейдов принимались меры.

Коллектив цеха выступил с рядом инициатив, наиболее ценной из которых является борьба за получение максимума нефти от каждой скважины. Она давала объемное направление: увеличение межремонтного периода и повышение коэффициента эксплуатации, хозяйское отношение к фонду скважин и высокую трудовую дисциплину, четкое исполнение своих обязанностей и высокую культуру производства с максимальным использованием рабочего времени.

Вскоре комсомольско-молодежный коллектив добился самого высокого в управлении межремонтного периода, стал значительно перевыполнять плановые задания и обязательства по добыче. Он первым включился в соревнование за приближение миллионного рубежа суточной добычи, обновил все обязательства и прочно закрепился в группе лидеров.

В прошлом году цех завоевывал первые места в соревновании подразделений управления по результатам трех кварталов. А бригада В. Новичкова в течение всего года была первой среди цеховых коллективов. Два квартала подряд признавалась лучшей среди бригад производственного объединения Нижневартовскнефтегаз. Портрет групкомсорга бригады старшего оператора Мударися Курбиева занесен на областную доску Почета.

Состав бригады невелик — восемь человек. Обслуживают они 92 скважины. Чем берет эта бригада даже в тех условиях, которые обеспечивали ей, казалось бы, верные потери? (О некоторых из них мы расскажем в другой главе). Главный козырь этого маленького коллектива — самостоятельность, чувство и дело хозяина, а не временщика, прибывшего на север пошабашничать. Смело беря на себя ответственность за исход принятых решений, восстанавливая запланированный дебит одних и возвращая жизнь другим скважинам, осваивая и вводя их в эксплуатацию, бригада сумела дать сверх плана 81 тысячу тонн нефти, в два с половиной раза перекрыв обязательства, ввести дополнительно четыре скважины. У нее самый высокий коэффициент эксплуатации скважин не только по цеху, но и даже среди 136 бригад объединения. Первая бригада добилась и самого высокого межремонтного периода работы механизированных скважин в 268 суток вместо 240 по плану.

Среди цехов добычи в управлении эти показатели выше также у первого цеха. На эти примеры мы сослались для того, чтобы показать как совместная целенаправленная работа администрации цеха и его общественных организаций могут очень существенно влиять на его технико-экономические показатели. Таких примеров у нас немало. Подтверждением тому может служить опыт дружной согласованной работы «треугольника» шестого цеха добычи, который в течение года успешно перевыполнял план и обязательства, и где также много было проявлено по-настоящему творческой инициативы и поиска. Зачинщиком многих начинаний и надежной подмогой начальника цеха, почетного нефтяника Самотлора Е. В. Большагина является парторг, технолог цеха Ю. Парамонов. Особенно крепко потрудился коллектив шестого цеха в четвертом квартале прошлого года. Не снижая добычу, одновременно с обслуживанием скважин операторы и инженерно-технические работники, выполняя работу монтажников и строителей, подготовили для перевода скважин на компрессорный газлифт четырнадцать кустов. Этим они обеспечили прибавку плана добычи себе и НГДУ в расчете на высокую отдачу газлифтных скважин.

ПЕРЕЙДЕМ к подразделениям подготовки и перекачки, призванным обеспечивать второй основной показатель работы предприятия — качественный. План поставки нефти высших групп качества управление перевыполнило на два миллиона 100 тысяч тонн. За счет экономного расходования средств по себестоимости и сверхпланового объема реализованной нефти высших групп качества НГДУ получило 1,2 миллиона рублей сверхплановой прибыли. План сдачи нефти нулевой, самой высшей, группы качества, которая расценивается по мировым стандартам, выполнен на 183,8 процента. Такой показатель достигнут, в основном, за счет высокоорганизованного труда и проведенных технических мероприятий. Проведено дальнейшее совершенствование технологических схем подготовки нефти на третьем комплексном сборном пункте, центральном товарном парке и на дожимных насосных станциях № 1 и № 2. Были изменены схемы транспорта подготовленной нефти в газонасыщенном состоянии с пятого, двадцать первого и третьего комплексных сборных пунктов. Зачищены от шлама все технологическое оборудование и резервуары. Усилен контроль за технологическими режимами. Инициатива в проведении этих мероприятий принадлежит руководителям цехов подготовки и перекачки нефти М. И. Маркову, А. М. Мухаметову, начальнику отдела А. П. Зюневу, заместителю начальника НГДУ Г. П. Шаболкину.

НАИБОЛЬШИЙ вклад в работу по улучшению качества подготавливаемой нефти внесли работники первого цеха подготовки и перекачки нефти. Здесь также согласованно, как и в первом цехе добычи, в творческом стиле дружно действовали администрация, партийная и профсоюзная организации, умело направляя и поддерживая другие общественные организации. Цех НПН-1 в два с лишним раза перекрыл задание по сдаче нефти нулевой группы. До уровня государственного стандарта подготовлено и отправлено дополнительно к плану свыше пятнадцати миллионов тонн продукции Самотлора. Цехом руководит ветеран предприятия, умелый организатор коммунист Михаил Иванович Марков. За участие в улучшении качества подготавливаемой продукции он был награжден бронзовой медалью ВДНХ.

Секретарь партийной организации, начальник участка водоподготовки Виктор Иванович Романов работает в цехе со дня создания предприятия. Он один из самых активных новаторов управления. Председателем цехового комитета является молодой специалист Зоя Васильевна Закирова. С самого начала она показала хорошие деловые качества, исполнительность и в то же время принципиальность при решении вопросов, касающихся ее профсоюзных обязанностей. Благодаря умелому руководству цехового «треугольника» здесь успешно проводятся в жизнь все задумки и мероприятия по административной, партийной и профсоюзной линиям. Вот почему цех на протяжении многих лет является лидером социалистического соревнования. Вот почему здесь так много хороших командиров среднего звена и передовиков производства среди рабочих. Прочный авторитет завоевали начальники установок Р. И. Мулафаров и Н. П. Анкер, операторы К. И. Медведева, М. М. Черепанова, Н. С. Гриценко, В. П. Ляхненко, Т. Г. Дахнин, Н. А. Козаренко и многие другие, которые выросли и стали мастерами своего дела в первом цехе.

Опыт работы ведущих цехов основного производства показывает, какое важное значение для стабильной работы подразделений предприятия имеет слаженность, согласованность, понимание друг друга, товарищеские, дружеские связи и в тоже время принципиальные, деловые отношения между собой начальника цеха, парторга и профсоюзного руководителя подразделения. Правда, такая психологическая совместимость людей, руководителей различных направлений, достигается годами. И не без трений, прямых, нелицеприятных, но честных и откровенных объяснений без откладывания разговора для накапливания аргументов, порой не без преодоления конфликтов, которые иногда бывают просто неизбежны, даже необходимы. В таких случаях все зависит от того, как их удается решать. Зато, когда во всех подобных случаях этим людям удается подняться выше собственных амбиций, а интересы дела и коллектива ценить дороже личных притязаний, то и высокий дух коллектива с его неизменными при таком положении успехами обеспечивается на долгие годы. В некоторых из названных коллективов именно так и бывало в первые годы. Но именно так в тех случаях и поступали административный, партийный и профсоюзный руководители. Мы не приводим примеры лишь потому, чтобы не «поминать старое».

Наблюдая и анализируя на протяжении ряда лет личные взаимоотношения людей, связанных общими производственными интересами низового коллектива, мы пришли к выводу, что делать нашу экономику действительно экономной можно только в условиях правильных личных, высоких нравственно-производственных взаимоотношений этих людей.

А. ЛЕВИНА,
начальник планово-экономического отдела ордена Ленина НГДУ Нижневартовскнефть им. В. И. Ленина.

И. ЗАРИПОВ,
член Союза журналистов СССР.

СЕГОДНЯ — 60 ЛЕТ СО ДНЯ ОСНОВАНИЯ ПИОНЕРСКОЙ ОРГАНИЗАЦИИ ИМЕНИ В. И. ЛЕНИНА



Издательство «Плакат».

Большой пионерский сбор

Мы—пионеры, и стараемся во всем и всегда быть впереди. Сколько славных и интересных дел на счету нашей дружины: это смотры строя и песни, художественной самодеятельности, шефство над малышами-октябрятами, операция «Пионерская слава». Обо всем этом мы говорили на своем отчетно-выборном сборе. Ему предшествовали сборы в звеньях и отрядах, на которых выбрали новый актив.

И вот в день общедружинного сбора по школьному радио зазвучал сигнал «Внимание!». Отряды, проверив готовность, вошли в зал.

Старшая пионерская вожатая В. Ш. Кащапова открыла сбор и представила его гостей: первого секретаря горкома комсомола А. М. Беляева, секретаря парторганизации школы М. Т. Калганову, секретаря ученической комсомольской организации Радика Хасанова, завучей школы Н. С. Биятову, Н. Ф. Салимуллину, организатора внеклассной работы Л. М. Радькину.

Состоялся принципиальный разговор. Выступили Ф. Сабитова из 7 «а», Н. Веселова из 5 «г» класса.

Они говорили о подготовке пионеров к 60-летию своей детской организации, о том, что нужно для того, чтобы наша работа более оживилась.

Затем выступил первый секретарь горкома ВЛКСМ А. М. Беляев. Он отметил не только сильные стороны нашей работы, но и слабые. Именно на них стоит обратить внимание новому составу совета дружины, которому на этом сборе вручили удостоверения.

Марина ОРЛОВА,
ученица средней школы № 6.

МЕЧТАЮТ ДЕТИ О МИРЕ

Мы, дети, очень хотим, чтобы над нами всегда светило солнце, чтобы не плакали от горя наши мамы. Мир нужно укреплять, и мы постарались внести в это дело свой вклад.

По новой учебной программе на производственный труд отводится десять часов. Часть этого времени мы потратили на изготовление сувениров и мягких игрушек. Ребята организовали выставку-продажу своих поделок. Цены игрушек определил совет бригадиров седьмых и комсомольских восьмых классов.

Их покупали и ребята, и наши учителя, часть игрушек мы подарили малышам детского сада № 20.

Выручка составила восемьдесят рублей. Их перечислили в Фонд мира. Мы принесли в школу квитанцию № 723940.

Наташа Першина,
ученица средней школы № 12.

Твое имя— отличник

«Образцовой школе— образцовые ученики!» — под таким девизом прошел в нашей школе № 6 слет отличников. Проходил он в празднично оформленном актовом зале.

Под заливистые звуки горна и четкую дробь барабана вошли пионеры. Они приветствуют участников слета. С большим уважением о тех, кто учится на «четыре» и «пять», говорили завуч Нартисса Фаттыховна Салимуллина и директор нашей школы Антонина Петровна Сущая.

Отличников и хорошистов в нашей школе много. Самых лучших на лучших наградили почетными грамотами.

От имени отличников, заканчивающих школу, выступила Лена Силаева. Хорошо говорила она:

—Это последний для вас школьный слет отличников. И останется он в нашей памяти, как и все связанное со школой, светлым воспоминанием.

Комсорг десятого «в» класса Лена Силаева все десять лет учится на «отлично». К тому же она большая активистка: член комитета комсомола, Лена, наверное, закончит школу с золотой медалью.

А отличником в десятом классе быть очень и очень трудно. Непросто сидеть над учебниками и задачками, когда на улице стоит последняя школьная весна.

Наташа ГРИГОРЬЕВА,
участница слета отличников.

С ОГОНЬКОМ И ЗАДОРОМ

Золотом яркого солнца горят медные пионерские горны, гремят барабаны. Они сообщают всем: «У нас радость! Спешите к нам!».

Это шагает по улицам родного города дружина имени Д. М. Карбышева из средней школы № 10. Четко печатают шаг знаменосцы и ассистенты. Горят глаза у ребят, светятся лица. Необычен этот день, необычен и этот сбор. Отчетно - выборный...

Уверенно рапортуют председатели советов о готовности отрядов к проведению сбора. И вот торжественная минута. Звучит команда старшей пионервожатой Ф. А. Исаревой:

—Под знамя пионерской организации имени Д. М. Карбышева смирно! Равнение на знамя!

Четкие ряды пионеров замерли в салюте. Заняли места на сцене почетные гости дружины: директор Нижневартовского завода по ремонту автомобилей Е. Е. Пахомов, секретарь комитета комсомола урса нефтяников А. Б. Хусид, инструктор горкома комсомола Н. С. Кондакова.

Сначала сбор шел, как обычно. Слово держали председатель совета дружины, члены Ленинского совета, совета друзей октябрят, клуба интернациональной дружбы «Факел». А потом начались выступления отрядов. В интересной остроумной форме пионеры рассказывали о своей жизни, об интересных делах, встречах. Вспомнили они и о своих неудачах, недостатках, проблемах и недочетах. Говорили о том, что не всегда были непримиримыми к нарушителям дисциплины, к равнодушным, не всегда активным в делах дружины.

Но все же проделанная за год работа огромна. Это и интересные сборы, и участие в городских смотрах на лучшее звено, лучший совет отряда, лучший совет дружины, где наши активисты занимали призовые места. Это и интересные операции, проводимые штабами «Тимуровец», «Поиск». Обо всем этом рассказал очень увлекательно председатель совета дружины А. Хрущев. В его выступлении прозвучал призыв бороться с серенькой троечкой, которая часто еще появляется у наших пионеров.

А путешествия октябрят! Как они были увлекательны! Это и город Октябрятск, где первоклассники побывали на веселом перекрестке, на стадионе «Догоняй-ка». Это и поездки на поезде «Дружба» по странам Октября и Пионерии. Обо всем этом доложила председатель совета друзей октябрят Рита Рогатина —большой друг малышей.

И работа, проделанная советом Ленинского зала, не осталась незамеченной. С. Мартемьянова рассказала о том, какие лекции там были проведены, экскурсии, сборы и торжественные линейки.

Волнующим моментом на сборе стал прием Е. Е. Пахомова в почетные пионеры дружины. Его удостоили этой чести за работу по коммунистическому воспитанию подрастающего поколения, за большую дружбу с пионерами.

Тепло и сердечно прощались ребята с бессменным председателем совета дружины Эллой Хохловой. Пять лет вела она красногалстучников по маршрутам марша. Все ребята любят и уважают ее, и нам очень жаль было расставаться с ней.

Старый совет дружины прошел круг почета, затем выбрали новый. А когда совет ушел на свое первое организационное заседание, началась музыкальная пауза, подготовленная комитетом комсомола.

В заключение выступила директор школы О. А. Тремба. Она поздравила всех вас, пожелала огонька, задора.

Элла НУГУМАНОВА,
наш. юнкор.
Надя БОЛОТОВА,
член совета дружины.

ОКТЯБРЯТСКАЯ «ДРУЖБА» КРЕПКА

Скоро перед выпускниками школ откроют свои двери вузы, а пионеров и октябрят гостеприимно примут пионерские лагеря. Но прежде чем собирать чемоданы, наши ребятишки должны успешно закончить учебный год.

Готовятся к своему первому в жизни экзамену первоклассники седьмой средней школы.

Давайте зайдем в первый «д». Этих ребят уже не назовешь малышами — за год они подросли, повзрослели и стали любознательными октябрятами. Свой отряд ребята назвали «Дружба», потому что все они здорово подружились и всегда все вместе берутся за интересные дела, добросовестно выполняя все обязательства.

Да, у октябрят есть свои обязательства: например, содержать в полном порядке учебники и тетради. За это отвечают командиры звездочек: получать только хорошие оценки, озеленить класс.

В первом «д» много цветов. Они красивые ухоженные — сразу видно, что ребята умеют обращаться с растениями. У октябрят ведется зеленая книга с образцами растений нашего края, есть календарь природы.

И еще один интересный уголок их класса—выставка работ школьников. Здесь красочные рисунки, затейливые вышивки, фигурки из пластилина. Многому научились за год октябрята— наперебой они рассказывали, как справлялись с поручениями, как оформляли стенд о своем городе, о том, кем мечтают стать, когда повзрослеют. Это очень хорошо, что уже теперь ребятишки задумываются над будущим, значит, повзрослели наши мальчишки и девчонки. А помогла им в этом их первая учительница Л. М. Скороходова.

Тихо. Идет урок. Учительница рассказывает о легендарных героях Испании. Вслушиваясь в ее рассказ, класс вбирает в себя добрые и чистые чувства.

Р. ЦИНКОВА.

международный комментарий

По опасной тропе

Правительство ФРГ приняло новые «политические основы для экспорта оружия и военного снаряжения». Появление на свет этого документа в момент острого конфликта между Англией и Аргентиной в Южной Атлантике прошло почти незаметно. Вместе с тем объем торговли оружием является своеобразным барометром того, какой степени достигла милитаризация экономики Западной Германии и насколько она уже сказывается на политической позиции руководящих сил страны.

Вопрос о выработке новых «основ» возник в последние два года, когда оказалось, что старые, принятые десять лет назад, уже подверглись ревизии со стороны военных концернов. Конкретным толчком к обострившимся спорам вокруг вопроса: а не превращается ли ФРГ опять в «кузницу оружия», послужили вскрывшиеся факты строительства на западно - германских верфях подводных лодок для диктаторского режима Чили и намерения танкового концерна «Краус-Маффен» поставлять «леопарды» в Саудовскую Аравию. Это прямо противоречило существовавшему в ФРГ положению о запрете экспорта оружия в «зоны напряженности».

Однако вместо ужесточения правил вывоза оружия, как того требовали профсоюзы и недавно проходивший в Мюнхене съезд социал-демократической партии, в Бонне было решено изъять положение о недопустимости поставок оружия в «зоны напряженности» вместе с самим определением таких зон. Отныне оружейные концерны могут получать разрешение на вывоз своей смертоносной продукции за пределы Североатлантического блока, если это диктуется «особыми политическими соображениями» (какими, разумеется, не уточняется) или же «внешнеполитическими интересами и интересами безопасности ФРГ с учетом интересов союза» (НАТО).

Итак, военные концерны могут творить все, что пожелают. На торговлю оружием снимается реальный контроль. Западногерманские торговцы оружием смогут теперь уже на вполне «законной» основе, вступив с партнерами по НАТО в кооперацию, поставлять тяжелое оружие и снаряжение в третьи страны».

Забывая об историческом опыте, Бонн вступает на тропу дестабилизации международной обстановки и тем самым действует против жизненных интересов народов.

(ТАСС).

Тарасов курган

Рассказ

Человек, словно птица. Поднявшись на ноги и почувствовав уверенность и силу, он стремится улететь подальше от родного гнезда. Будто где-то лучше и приветливее. То ли слабость его паша, то ли великая наивность. Но, исходив и объездив самые «лучшие» края, мы снова возвращаемся сюда, и нет ничего дороже нам и милее, чем этот край, с которым когда-то так поспешно и бездумно прощались. Но в детство возврата уже нет, и мы снова уходим, увозя затаенную обиду, тихую грусть и осколки воспоминаний.

Не любили мы его и между собой считали «чокнутым». Он, дед Тарас, и впрямь был немного чудной: высоченный, как гора, громадный, седой, белее стены, вовсе не похож на тех стариков, что равнодушно и безмятежно доживали свой век. В Зеленых Осоках (так называлось наше село) дед Тарас ни с кем не здоровался, не разговаривал. Что-то бормотал всегда, идя по улице, кого-то звал, бранил, но самым странным было другое: частенько старик носил корзинами землю со своего огорода за околицу, на крутой зеленый курган.

А однажды он побил нас зло и жестоко. Было это в конце декабря, когда выпал ранний снег, и матери впервые разрешили нам покататься на санках. Местность в Зеленых Осоках ровная—мы на курган. Весело с горки катиться: санки набок, все вверх дном; увлеченные, мы не заметили, как к кургану, спотыкаясь и что-то крича, бежал старый Тарас...

Мы поклялись отомстить старику. В тот же вечер Петька Лазарчук бросил ему в колодец гнилую дубовую доску. А сколько радости было, когда дед Тарас стеклил разбитые нами окна или лечил, перевязывал в саду подрубленные вишни! Месть продолжалась, становясь все ухищренней, и кто знает, чем бы все это закончилось, если бы о нашей вражде не узнали в школе.

Мы стояли перед директором, опустив головы и приготовившись к самому худшему, но нас никто не ругал и не грозился отправить «крутить быкам хвосты». Нам рассказали печальную историю о жизни деда Тараса.

Перед войной дед Тарас работал агрономом. Любил он поле, и оно щедро отвечало тем же. Из года в год растил высокие урожаи. Имя Тараса Андреевича Нечипоренко было известно далеко за пределами Одессщины. Сам товарищ Сталин прислал благодарность. Жил Тарас с сыновьями Степкой и Витькой. Жена померла, едва успев родить последнего. Тарас им стал и отцом, и матерью. Выходил, вырастил и научил всему: и любить, и ненавидеть, и за себя постоять, если надо... «Корни мои, зерна мои, —твердил всем счастливый отец, —я умру, а они здесь прорастут!»

Когда грянула война, оба ушли на фронт и первый же день. Рвался и Тарас с ними, так военком не отпустил. Вернулись сыновья домой глубокой осенью, израненные, искалеченные. Недолго пожили... Схоронил их Тарас на околице села, недалеко от дома и сам надолго слег. А когда поднялся, сплел с дикой лозы две большие корзины, наполнил их землей с огорода и понес на могилу. Небольшой холмик соорудил, затем еще принес земли и еще, и так целое лето, осень. Холмик превратился в небольшой курган. «Двадцать пять лет уже прошло,—грустно вздохнув, продолжал директор, глядя в окно, — а дед Тарас все еще носит».

Пораженные услышанным, домой мы возвращались молча. Наше отношение к старику, конечно, изменилось. Вскоре он заболел и умер. Люди похоронили деда Тараса рядом с сыновьями. Не стало больше доброго старика Тараса Андреевича Нечипоренко. А курган его рос: вооружившись ведрами, корзинами, теперь уже мы тайком таскали землю на курган.

Никто из нас почему-то не остался жить в Зеленых Осоках. Разбросали судьбы бывших неразлучных товарищей, но каждый бережно в самом заветном месте хранит горсть священной земли с могилы деда Тараса и его сыновей. Изредка мы встречаемся у кургана, его теперь называют Тарасовым. Он стоит на краю села...

Н. ЗАПЕРКОВНЫЙ,
наш нештатный корр.

Правила рыболовства

В редакцию пришло письмо от рыболовов-любителей В. Кашлакова, В. Нарожного и П. Объедкина с просьбой дать дополнительные разъяснения по правилам рыбной ловли в нашем районе. На письмо отвечает старший инспектор Нижневартовской районной инспекции рыбоохраны А. Д. ЖЕЛНИН:

«На основании решения областного Совета народных депутатов от 19 марта 1981 года были утверждены правила спортивного и любительского рыболовства в водоемах Тюменской области. Согласно статьи 2, пункта 4, улов рыбы за один выезд на рыбака - любителя не должен превышать на водоемах нашего округа 15 килограммов.

Лов рыбы неценных пород разрешен во всех водоемах (в нерестовый период — нельзя) за исключением нерестовых рек, водоемов и участков, занятых заповедниками, заказниками, рыбопитомниками, озер товарных хозяйств, маточных озер, прудовых рыбных хозяйств, рыбопромысловых участков, закрепленных за рыбодобывающими организациями (топей, плавов, районов установки сетевых орудий лова). Вся территория Оби, где проходят на перест ценные породы рыб, закреплена за рыбаками гослова Нижневартовского рыбозавода. Рыболовам-любителям Нижневартовска остаются протоки Пасыл, озера, таежные речки и участок напротив города от верхнего до нижнего устья протоки Чехломей по реке Оби. Лов сырка плавной сетью 25 метров разрешается только в специально отведенном месте. За дополнительными разъяснениями следует обращаться в инспекцию рыбоохраны».

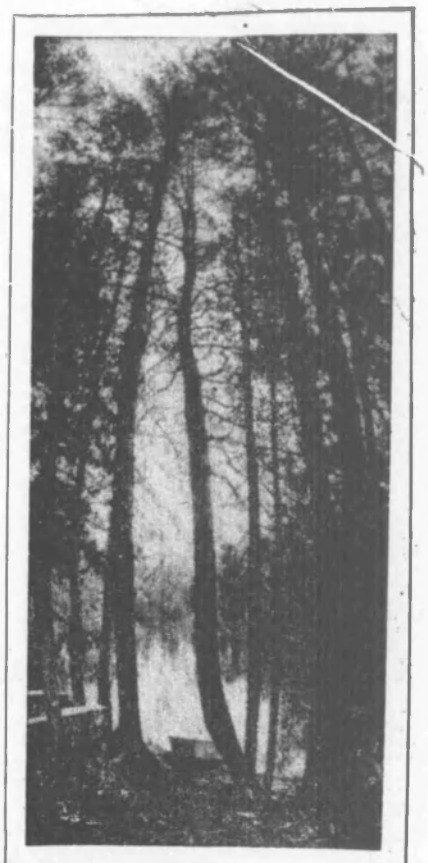

Под сводом лиственниц.
Фото К. ШАПАЛИНА.

ЛОДОЧНИКАМ-ЛЮБИТЕЛЯМ

В нашем городе и районе с каждым годом увеличивается численность маломерных судов. На лодках у нас есть возможность побывать в прекрасных уголках нашей сибирской природы, ощутить всю ее красоту и прелесть. Но чтобы не омрачить радость от поездки, нужно каждому судоводителю-любителю соблюдать правила вождения и пользования маломерным судном.

Все суда, имеющиеся на балансах предприятий и организаций и в личном пользовании, должны быть зарегистрированы. Необходим и ежегодный техосмотр.

В прошедшую навигацию наблюдалось: многие судоводители ездят без прав на управление, нарушают пассажировместимость, сажают в лодку малолетних детей, ездят в нетрезвом состоянии, передают управление своим судном посторонним лицам — все это категорически ЗАПРЕЩЕНО.

Ежегодно на предприятия и организации дается план спасти рыбы, организуются артели рыбаков, но руководитель не обращают должного внимания на то, имеет ли рыбак право на управление маломерным судном, а если имеет, то прошел ли он очередную проверку знаний в инспекции, есть ли государственный номер на его судне, пройден ли техосмотр на навигацию?

Два года назад произошел трагический случай на воде, погибли два рыбака из управления технологического транспорта геологов. Мотор запутался в сети, и лодка опрокинулась. Никакими спасательными средствами она не была укомплектована, люди погибли. Вся ответственность, естественно, легла на руководителей предприятия. Поэтому обращаюсь к руководителям всех предприятий, организующих в этом году бригады рыбаков, отнестись к этому вопросу более серьезно, не допускать неподготовленных людей к навигации.

Нужно также организовать на всех предприятиях общества судоводителей-любителей, избрать общественных инспекторов, выделить людей для патрулирования на воде.

По всем вопросам можно обращаться в нашу инспекцию по адресу: ул. Мира, 78. Т. БУРЛАКОВА, инспектор Нижневартовской навигационно-технической инспекции.

Зам. редактора Н. Д. РОМАНОВ.

✦ АБИТУРИЕНТУ-82

МОЯ ПРОФЕССИЯ — ФАРМАЦЕВТ

С первых дней жизни советского человека государство берет на себя заботу о его здоровье. С детства каждому знакомы слова «врач», «больница», «лекарство», «аптека».

Профессия врача известна всем, более того, для большинства людей понятие «болезнь» и «здоровье» ассоциируются только с профессией врача. Но как бы ни был грамотным, знающим и опытным врач, без необходимых лекарств он бессилен помочь больному. И здесь на помощь приходит провизор и фармацевт.

Само название «фармация», «фармацевт» происходит от древнегреческого слова «ф а р м а к о н», что значит лекарство. Мы живем в такое время, когда заболевания чума, оспа, малярия, тиф кажутся неправдоподобными, далекими отзвуками прошлого, но для людей старшего поколения эпидемии этих болезней была страшной реальностью. И заслуга в их исчезновении не только врачей, но и фармацевтов. Медицина без фармации, что армия без оружия.

Профессия провизора, фармацевта почетна и ответственна. Когда на весах лекарство, ошибки быть не должно, не зря издавна в народе сложилась поговорка: «точно, как в аптеке».

Аптека... Ассистентская комната, святая святых аптеки. Она кажется еще более от блеска стеклянной посуды, белизны халатов, матовой чистоты пластика.

Здесь мелькают весы, пестики, штангласы, ступки. И надо знать, как приготовить микстуры, капли, пилюли, знать суть происходящих процессов при смешении лекарственных веществ. От этого зависит качество лекарства, а следовательно, польза его для больного.

На всех стадиях изготовления и контроля фармацевт должен быть квалифицирован и ы м специалистом, внимательным и чутким человеком. В стране почти 30 тысяч аптек, сотни тысяч аптечных складов, контрольно - аналитических лабораторий, фармацевтических фабрик, заводов, их число будет возрастать, поэтому нужны тысячи и тысячи фармацевтов. Готовят специалистов нашего профиля высшего образования Тюменский государственный медицинский институт, фармацевтический факультет, Пермский фармацевтический институт.

Среднее образование можно получить в Тюменском медицинском училище, фармацевтическое отделение, Свердловском фармацевтическом училище, Омском и Челябинском фармучилищах.

Приглашаем всех желающих!

По интересующим вопросам обращаться по адресу: Комсомольский бульвар, 14, центральная районная аптека № 114.

Л. ГУСАРОВА,
старший провизор.

Наш адрес: 628440, г. Нижневартовск, ул. Менделеева, 11 (1-й микрорайон).

ТЕЛЕФОНЫ РЕДАКЦИИ: редактор — 2-21-63, заместитель редактора и промышленный отдел — 7-29-82, 2-32-06; ответственный секретарь—7-88-50; отдел партийной жизни—7-29-87, 2-30-56; отдел информации — 7-28-40, 2-31-96, 6-15-27; отдел писем — 2-33-46; отдел иллюстраций и фотолаборатория — 2-30-56. ТЕЛЕФОНЫ ТИПОГРАФИИ: директор — 2-24-73, 7-27-19; через «Строитель» — 6-19-12; бухгалтерия —2-32-07; инженер-технолог — 2-32-08; общий — 2-32-12

Нижневартовская типография управления издательств, полиграфии и книжной торговли Тюменского облисполкома Заказ № 7609 Объем 1 п. л., тир. 27000.

ПРОЛЕТАРИИ ВСЕХ СТРАН, СОЕДИНЯЙТЕСЬ!

ЛЕНИНСКОЕ ЗНАМЯ

ОРГАН НИЖНЕВАРТОВСКОГО ГОРКОМА КПСС, ГОРОДСКОГО И РАЙОННОГО СОВЕТОВ НАРОДНЫХ ДЕПУТАТОВ ТЮМЕНСКОЙ ОБЛАСТИ

Издается с 4 сентября 1941 года ▲ № 99 (5339) ▲ ЧЕТВЕРГ, 20 мая 1982 г. ▲ Газета выходит ежедневно, кроме воскресенья и понедельника ▲ Цена 2 коп.

На ударной съездовской вахте

В день открытия XIX съезда Ленинского комсомола в предприятиях, организациях, на буровых и промыслах прошли многочисленные митинги комсомольцев городов и района. Здесь перед товарищами отчитывалась о выполнении своих обязательств комсомольско-молодежные бригады, участки, цехи.

Отвечая на призыв Генерального секретаря ЦК КПСС, Председателя Президиума Верховного Совета СССР Л. И. Брежнева работать по-коммунистически, брать конкретные напряженные обязательства и выполнять их, комсомольская организация города и района встала на ударную съездовскую вахту.

В адрес форума молодежи страны поступили трудовые рапорты. Вот некоторые из них.

КОМСОМОЛЬСКО-МОЛОДЕЖНАЯ бригада имени XXVI съезда КПСС мастера, лауреата премии Ленинского комсомола, члена бюро ЦК ВЛКСМ В. Глебова досрочно сделала план пяти месяцев.

* * *

БУРЕНИЕ скважины № «Комсомольская» 14197 на Самотлоре закончено на четверо суток раньше. В ее строительстве принимали участие победители социалистического соревнования вахты Войцеховского, Ильдакова, Соловьева, Суханова из первого, второго, Мегионского и Покачевского буровых управлений.

* * *

ЗА ДЕВЯТНАДЦАТЬ ударных недель, посвященных съезду комсомола, бригада им. Н. Островского, которой руководит В. Машков, сварила 110 километров трубопроводов различного диаметра, из них 87 километров для газлифтной системы Самотлора. И завершила сварочно - монтажные работы на 55 узлах компрессорных станций №№ 9 и 10.

* * *

КОМСОМОЛЬСКО-МОЛОДЕЖНАЯ бригада Нижневартовскстроя лауреата премии Ленинского комсомола, Государственной премии СССР Г. И. Архипова на неделю раньше справилась с социалистическими обязательствами. За девятнадцать ударных недель сделано 1100 кубических метров кирпичной кладки. 90 процентов работ выполнено методом бригадного подряда.

ТВОЙ СЫН, КОМСОМОЛ!



Человек красен трудом! Это лишний раз доказывает судьба Арслана Давлеевича Мингибаева, помощника мастера на первого Нижневартовского бурового управления.

Семнадцать лет назад, совсем молодым парнем, комсомольцем, в числе первых приехал он в наш край. Тогда ведь нефть Среднего Приобья только начинала. Начиналась она с Мегионского месторождения, с первых тысяч тонн, которые так были необходимы стране. А геологи делали очередные, весьма перспективные открытия. Как раз вот в такую пору, как нынче бригада Г. И. Норкина среди самотлорских топей «нащупывала» долотами мощные продуктивные пласты, ставшие через несколько лет основой главного в нашей стране нефтегазового промысла.

То была трудная, но прекрасная пора. Которые уж радиограммы, информационные сообщения в газетах начинались со слов «впервые», «впервые», «первыми»... Да, все было ново: буровые, скважины, зимние дороги, первый караван нефтяных барж, взявший курс на Омск, брусчатый дом на краю просеки — будущей улицы Пионерской — первенец Нижневартовска...

Все это и многое другое — в судьбе Арслана Давлеевича Мингибаева. Был он помбуром в Мегионе, бурильщиком на 200-й, первой эксплуатационной самотлорской скважине, позже многие годы трудился в бригаде Героя Социалистического Труда Г. М. Левина, сейчас он помощник мастера. Заочно закончил Саратовский нефтяной техникум.

И каждый этап этой биографии отмечен высокими наградами. Ордены: орденами Ленина, «Знак Почета», Трудового Красного Знамени. А в мае Указом Президиума Верховного Совета СССР А. Д. Мингибаев награжден четвертым орденом — орденом Октябрьской Революции.

Счастливая судьба у этого рабочего человека, одного из миллионов советских людей, встретивших славную дату — 60-летие образования СССР.

Фото Н. ВАСИЛЬЕВА.

За право называться...

Комсомольско - молодежный коллектив Зуфара Шангареева из второго управления механизированных работ треста Нижневартовскнефтеспецстрой — один из лучших в производственном объединении Нижневартовскнефтегаз. Он борется за присвоение звания коллектива имени XIX съезда ВЛКСМ.

С социалистическими обязательствами, принятыми в честь комсомольского съезда, водители справились успешно. План вывозки грунта для отсыпки кустовых оснований под буровые станки на Самотлоре выполнили в апреле на 124 процента: отсыпано 20 кустов. Из них четыре — сверх плана. Бригада выступила с инициативой: средства, заработанные 18 мая, в день открытия съезда, перечислить в фонд развития материальной базы комсомола.

Э. ОСОКИНА.

Лучшие транспортники

Одним из лучших в первом управлении технологического транспорта считается комсомольско - молодежный коллектив, руководимый В. Онищенко. План двух лет пятилетки бригада обязалась выполнить к 60-летию образования СССР. А в юбилейный день отработать на сэкономленном топливе. Уверенно идут они к намеченному рубежу. По итогам работы в первом квартале отряд водителей стал победителем социалистического соревнования в управлении технологического транспорта и производственном объединении. А среди комсомольско - молодежных коллективов города в своей группе занял третье место: план по вывозу грузов на дальние месторождения выполнен на 120,2 процента.

XIX съезду комсомола бригада посвятила комсомольско - молодежный рейс в поселок Радужный.

Э. ПАВЛОВСКАЯ.

В честь молодежного форума

НИЖНЕВАРТОВСК

Во всех комсомольских организациях треста Нижневартовскдорстрой 18 мая 1982 года прошли митинги, посвященные дню открытия XIX съезда ВЛКСМ. В адрес съезда были отправлены поздравительные телеграммы, где комсомольцы и молодежь заверили делегатов съезда, ЦК ВЛКСМ в том, что они ответят ударным трудом на решения высшего форума молодежи, добьются новых трудовых побед в развитии нефтегазового комплекса Западной Сибири. Молодые строители дорог — жизненных артерий Самотлора обязались досрочно, к 60-летию образования СССР, ввести в эксплуатацию 250 километров внутрипромысловых дорог.

В день открытия съезда комсомольцы и молодежь треста работали на сэкономленном сырье, а заработанные деньги перечислили в фонд развития материально-технической базы комсомола.

Л. БОЛЬШЕДВОРОВА, секретарь комитета комсомола треста Нижневартовскдорстрой.

СООБЩЕНИЯ С МЕСТ

МЕГИОН

С подъемом работают на ударной съездовской вахте все комсомольско-молодежные бригады, участки объединения Мегионнефтегазгеология. Высокой производительности труда добиваются вышкомонтажные бригады прорабов Н. П. Чугунова и О. Д. Серова. Они успешно выполняют свои высокие социалистические обязательства, построив с начала года четыре и пять буровых.

Особый успех сопутствует инициатору Всесоюзного соцсоревнования за наивысшую сквозную проходку — бригаде М. Г. Сережкина из Аганской нефтегазовой экспедиции. Она досрочно завершила полугодовую программу и сейчас выполняет августовский план.

В. ЛЕВИТИН, нешт. корр.

ВАРЬЕГАН

В день открытия XIX съезда ВЛКСМ комсомольско-молодежная бригада мастера В. С. Киреева из Варьеганского нефтяного управления рапортовала о выполнении полугодовой программы. С начала года построено 16 тысяч метров глубоких нефтяных скважин.

Сейчас проходчики В. С. Киреева несут ударную съездовскую вахту. Высокое социалистическое обязательство, взятое в честь 60-летия образования СССР, будет выполнено досрочно.

Н. ОПИНГЛИН, нешт. корр.

20 июня — ВЫБОРЫ В МЕСТНЫЕ СОВЕТЫ

ПРОШЛИ СЕМИНАРЫ

Прошел семинар с руководителями окружных избирательных комиссий по выборам в областной Совет народных депутатов. Собравшиеся ознакомились со своими полномочиями в соответствии с законом о выборах в местные Советы, получили информацию о нумерации избирательных участков, находящихся в избирательном округе, ознакомились с планом работы в предвыборную кампанию.

Такой же семинар исполкомом городского Совета был проведен и для руководителей окружных избирательных комиссий по выборам в окружной Совет.

С ПОМОЩЬЮ ПЛАНА

Как построить работу участковой избирательной комиссии по подготовке и проведению выборов помогут рекомендации, разработанные исполкомом горсовета.

В плане предусматривается, когда и с какими повестками провести заседания комиссии, намечены организационно - технические мероприятия по составлению и уточнению списков избирателей. Большое внимание уделено оборудованию избирательного участка.

ПРИГЛАШАЕТ АГИТПУНКТ

Приветливо распахнул свои двери агитпункт треста Нижневартовскдорстрой. Он хорошо оформлен, имеется свежая периодическая печать, цветной телевизор. Здесь постоянно дежурят агитаторы, проводят с избирателями лекции, беседы, отвечают на интересующие их вопросы.

Для того, чтобы они умело строили работу с населением, партком провел с ними семинар.

В агитпункте всегда многолюдно. Особенно много собралось народу в день открытия девятнадцатого съезда Ленинского комсомола. Перед началом прошел митинг, затем все смотрели трансляцию открытия съезда по телевизору.

А. ЕВДОКИМОВА.

КУРС — ИНТЕНСИФИКАЦИЯ ПРОИЗВОДСТВА

МАСТЕРА

В ДОРОЖНО-СТРОИТЕЛЬНОМ управлении № 12 треста Самотлортрубопроводстрой, созданном в 1973 году, за последние годы произошли качественные и количественные перемены. Так, если в первый год было 33 единицы основных дорожно - строительных машин, то теперь на трассах только экскаваторов и бульдозеров сосредоточено около ста. Изменилась и структура работы управления. Вначале на строительстве трубопроводов механизаторы работали экипажами из трех человек. Затем попробовали работать мелкими звеньями. Но достигнутые результаты не обеспечивали необходимой согласованности в работе с монтажными бригадами.

Посоветовавшись, решили создать комплексную механизированную бригаду, выполняющую весь цикл подготовительных и земляных работ. В результате на Аганском и Мыхпайском месторождениях производственное задание было перекрыто на 23 процента.

Уже несколько лет успешно совершенствуют комплексное строительство в едином технологическом потоке восемь бригад управления, из года в год перевыполняя производственное задание. Так, план десятой пятилетки строительно - монтажных работ завершен раньше на полгода. Сверхплановая прибыль в счет одиннадцатой пятилетки составила 500 тысяч рублей.

Сохраняя старые традиции, коллектив хорошо потрудился и в 1981 году. На месяц раньше срока сданы объекты на Самотлорском, Варьеганском, Аганском, Хохряковском и других дальних месторождениях.

Коллектив управления — неоднократный победитель в трудовом соперничестве среди подразделений треста, главка. За второй и четвертый кварталы удостоен третьего места по министерству.

«Наивысшую выработку на каждом рабочем месте» — так знаменуют свой ударный труд к 60-летию образования СССР бригады управления. Коллективы, руководимые Я. Я. Гертом и Л. И. Найденым, в первом квартале 1982 года почти наполовину перекрыли плановое задание.

Есть в управлении и заслуженные работники, удостоенные правительственных наград. Среди них ветеран войны и труда механик И. И. Иванов, машинист бульдозера «Каману» И. З. Слинкин, активный рационализатор, машинист высокого класса И. В. Тишков. По - ударному трудится комплексная хозрасчетная бригада Я. Я. Герта. Плечом к плечу преодолевают многие испытания мастера землеройных дел П. А. Климин, П. М. Жиманлов, В. И. Ефанин, В. М. Емелин, В. В. Краснов.

Двадцать шесть лет верен своей профессии Г. А. Борисов — самый уважаемый специалист, наставник молодежи, награжденный медалью «За освоение недр и развитие нефтегазового комплекса Западной Сибири».

— В нынешний строительный сезон мы ведем работы на возведении внутрипромыслового газопровода Самотлорского месторождения, — рассказывает Г. А. Борисов. — Работа комплексной механизированной колонной изменила приемы и методы труда. Если раньше каждый экипаж беспокоился только о себе, то сейчас интересы общие. Работая

✦ ПРОВЕРЯЕМ ВЫПОЛНЕНИЕ ОБЯЗАТЕЛЬСТВ

ПОЧЕМУ СТАЛИ ХУЖЕ РАБОТАТЬ ИВАНО-ФРАНКОВСКИЕ БУРОВИКИ?

С начала этого года Ивано - Франковское буровое управление не выполняет план по проходке. Только в феврале коллектив справился с месячным планом. Что случилось? Почему передовой коллектив, награжденный переходящим Красным знаменем ЦК КПСС, Совета Министров СССР, ВЦСПС и ЦК ВЛКСМ, по результатам работы в 1981 году, стал плохо работать?

В этом году резко, на 20 процентов, возросли объемы бурения, а освоение скважин — на 50 процентов. Начата проводка скважин и строительство поселка на новом Тагринском нефтяном месторождении. Естественно, все это требует оперативного материально - технического снабжения, особенно транспортом. Именно на это рассчитывал коллектив, когда принимал высокие социалистические обязательства в честь 60-летия СССР. Однако ожидаемых изменений не наступило.

Например, очень плохо обеспечиваются заказы на тампонаж скважин. Их обязана делать Варьеганская тампонажная контора (директор В. Б. Подалко). Низкий уровень производственной и технологической дисциплины, упущений в методах руководства, неграмотная эксплуатация техники привели к полной дезорганизации работы их тампонажного участка на Северном Варьегане. Из 54 единиц техники ежедневно выходит на линию не более 15—20 агрегатов. Поэтому ежедневно две-три буровые бригады стоят в ожидании тампонажной техники. Только в апреле буровые простояли 377 часов, а за 15 дней мая уже 800 часов. Стоят буровые, теряются сотни метров проходки, падает трудовой настрой буровиков.

Неоднократные сигналы, просьбы и требования к руководству производственного объединения Нижневартовскнефтегаз остаются без должного внимания. Дело дошло до того, что теперь из-за отсутствия грузчиков в Варьеганской тампонажной конторе буровики вынуждены сами заниматься погрузкой и затарной цемента. Эти работы неведомы буровикам других УБР.

Значительно хуже местных УБР обеспечивают автотракторной и специальной технологической техникой. Вот анализ выполнения заказов (расчет на 1 тысячу метров проходки):

Ивано-Франковское УБР — 0,4 ед.
Варьеганское УБР — 0,90 ед.
Мегионское УБР — 0,89 ед.
Покачевское УБР — 0,54 ед.

Из приведенных цифр видно, что в вопросе транспортного обеспечения имеет место несправедливое и необъективное отношение к Ивано - Франковскому УБР.

Обстановка осложняется еще тем, что Ивано - Франковское УБР, являясь специализированным предприятием, по воле вышестоящих хозяйственных органов превратилось в «натуральное хозяйство» со своим транспортом, вышкостроением, большими строительными подразделениями, службами быта и т. д.

По-прежнему нет бетонной дороги к Северо-Варьеганскому и Тагринскому месторождениям. Месторождения не обеспечены кислородом, что существенно влияет на дела в вышкостроении, ремонте и благоустройстве.

Недавно руководство Главтюменьнефтегаза, вопреки желанию объединения Нижневартовскнефтегаз, выделило двадцать единиц техники, но это не может покрыть даже минимальной ежедневной потребности, составляющей не менее 70—80 единиц.

Трудно, очень трудно сейчас прикарпатцам...

Но есть все же надежда, что руководство объединения окажет коллективу немедленную и реальную помощь в обеспечении нужд производства тампонажной и автотракторной техникой, кислородом, долотами нужного профиля. Примет меры по поддержанию в хорошем состоянии дороги Радужный — Северный Варьеган. И тогда коллектив, имеющий опытные кадры рабочих и инженеров, свой боевой почерк в работе, преодолеет все трудности и снова будет в числе передовых.

И. КАНАРНИК,
заместитель начальника управления, заместитель секретаря парткома.

✦ У НАШИХ СОСЕДЕЙ

В счет июня

Досрочным выполнением производственных заданий встретила комсомолия Сургута открывшийся 18 мая съезд ВЛКСМ.

О реализации пятимесячной программы рапортовала комсомольско - молодежная бригада буровиков мастера М. В. Агаджанова. Добрых слов заслуживает вахта Н. М. Ковча — лучшего бурильщика бригады.

В дни работы съезда комсомола проходчики намерены добиться высокой производительности.

К. СТЕПАНОВ.



После окончания финансово-экономического техникума комсомольская путевка позвала Надю Кулакову в дорогу.

Городу Нижневартовску тогда шел второй год от роду.

— Растет наш город, хорошеет, — говорит Надя. — Поехала на сессию, через полтора месяца приезжаю, а на улице новый дом вырос.

С утра кропотливая бухгалтерская работа. В обед звонить на третий строительный участок, где после работы пройдет комсомольское собрание. На нем она выступит с докладом на тему «Комсомольское поручение».

Собрание во время пересменки — дело привычное. Посещаемость полная: собираются и первая, и вторая смены. Ушли в прошлое разборы, когда комсомольцы не посещали собрания. Основной причиной пропусков была разбросанность участков. Белозерцы приезжали с опозданием или совсем не приезжали. Путь не близкий, не всегда с транспортом в порядке. Кулакова предложила проводить собрания по участкам. И вот результат.

Сложно, конечно, совмещать производство, комсомольскую работу и учебу на заочном отделении института народного хозяйства. Сейчас она уже на третьем курсе.

Забот невпроворот: отчеты, собрания, сессия. К трудолюбию добавляется обязательность, от которой никуда не уйти.

Комсомольскую организацию СУ-55 Мегионгазстроя Кулакова возглавляет третий год.

На снимке: Надежда Кулакова, секретарь комсомольского бюро СУ-55 Мегионгазстроя.

Фото А. САХНОВА.

ЗЕМЛЕРОЙНЫХ ДЕЛ

в едином потоке, мы производим расчистку трассы, рыхление и планировку, рытье траншей и ее засыпку. Простои исключены. Профилактический ремонт делаем сами. Для этого есть сварочный агрегат, различные наборы инструментов и приспособлений. Имеется передвижной склад с запасными частями и агрегатами, емкости с дизельным топливом. Все новшества обеспечили суточный шаг рытья и засыпки траншей свыше двух километров.

Успех механизаторов во многом зависит от работы тыла, то есть ремонтно - механической мастерской. А она досталась не в лучшем виде —одни стены. Сегодня это просторное здание из стекла и бетона со всеми службами для своевременного ремонта машин и механизмов. Многие ручные операции заменены механическими и полуавтоматическими. Например, раньше для замены 288 гаек в одном гаечном полотне механизатор тратил два—три дня. Теперь два—три часа.

За восемь лет на этом главном участке появилось шесть цехов: токарный, моторный, электроцех, где есть всё приборы для испытания и проверки электродвигателей. Аккумуляторная оборудована по всем правилам техники безопасности. Создание агрегатного цеха помогает привести в состояние готовности почти все машины, которые раньше ремонтировались в других городах Союза. Много забот у начальника ремонтно-механической мастерской коммуниста Федора Ивановича Комиссарова. Под его руководством трудится около девяноста человек самых разных профессий: электрики и слесари, водители, агрегатчики и другие. Сочетание высокой оснащенности ремонтных служб позволило довести техническую готовность парка машин до 0,8.

Достойный вклад в общее дело вносит молодой кандидат в члены КПСС электрик Василий Науменко. Большой практический опыт передает молодым слесарь А. И. Пантелеев. Умеет ладить с людьми и молодой специалист — мастер Л. И. Хохлова. Постоянно выполняют производственную программу на 140—150 процентов по слесарному делу супруги Эропс.

Многие работники мастерской — люди пытливой мысли. Если по управлению в 1981 году подано 26 рационализаторских предложений, то 17 внесла творческая бригада в составе Ф. И. Комиссарова, В. И. Суворова, А. Д. Мищенко. Это новая конструкция ножниц, работающих методом врезания, изготовление стружкоуловителя, который экономит цветной металл и создает безопасность в работе.

А наградой для них стало присуждение в минувшем году третьего места за полугодие по главку и первого — по Нижневартовску. Для оказания технической помощи высланы информационные листы в строительные организации Киева и Кировограда.

Повышенные социалистические обязательства взял коллектив управления и в 1982 году. Производственное задание в объеме 5524 тысячи рублей выполнить к 25 декабря. Сверх плана сдать строительно - монтажных работ на 90 тысяч рублей. Наметки передового коллектива успешно выполняются.

В. АВРАМЫЧЕВА,
нешт. корр.

ХОТЯ ПИСЬМО И НЕ ОПУБЛИКОВАНО

Радиохулиганы наказаны

Житель города Мегиона тов. Сердюк пожаловался в редакцию на радиохулиганов, которые не дают спокойно слушать передачи: эфир забит хрипом, невнятной музыкой, иногда и руганью. На наш запрос ответил начальник Мегионского ГОВД майор милиции В. Хисмахулин:

«В целях борьбы с радиохулиганством в Мегионе по договоренности с инспекцией радиоконтроля три-четыре раза в год проводятся совместные рейды. Лица, незаконно пользующиеся радиопередающим устройством, или их родители наказываются в административном порядке, ставятся на учет в отделе внутренних дел, а используемая аппаратура по решению народного суда конфискуется.

В частности, 13—17 марта во время рейда было выявлено девять человек, занимающихся радиохулиганством. Все они были наказаны в административном порядке, используемая радиоаппаратура конфискована. Учитывая, что почти все нарушители являются несовершеннолетними, в школах города были прочитаны лекции на соответствующую тему. Граждане поставлены на учет в ГОВД, как радиохулиганы, периодически проверяются».

СТОП: ОТПИСКА!

ФИЛЬКИНА ГРАМОТА

Увлекательнейшая это вещь—читать сии грамоты. Но одно дело, когда за создание их берутся фильки-писаки, другое — когда сталкиваешься с ними в реальной жизни.

Мы даже и не подозревали, насколько запутанными окажутся ответы на статью «Что и как строить», которую опубликовали 15 апреля в «Ленинском знамени».

В ней мы рассказали о применении в Нижневартовске конструкций серии ИИ-04 для индустриализации строительства объектов социально - культурного и бытового назначения. С их применением за полтора года можно построить, скажем, не один, а два детских сада. Знают об этом и заказчик, а генподрядчик, и архитекторы, и...

Что же ответили газете руководители?

Письмо главного инженера завода строительных материалов О. В. ПАВЛИЧЕНКО: «Заводчане полностью одобряют целесообразность ускорения строительства таких объектов. Нами разработаны мероприятия по подготовке цехов и производств к выпуску изделий серии ИИ-04, определена номенклатура железобетонных изделий и защищена заявка по металлу, заключен договор на изготовление 57 тонн металлических форм и уже получены 11 тонн металлоформ на колонны. В настоящее время заводская бригада ведет реконструкцию старого бетонного узла для изготовления в нем бетонных смесей высоких марок на гранитном щебне. Срок окончания работ—1 июля текущего года».

Сказано по-деловому.

А вот письмо главного инженера объединения Нижневартовскстрой В. А. НИКОЛАШИНА. Публикуем ответ полностью.

«В настоящее время объединение не имеет привязанных проектов на строительство школ и детских садов с применением индустриальных изделий, и объединению не известны сроки выдачи таких проектов заказчиком — управлением капитального строительства производственного объединения Нижневартовскнефтегаз, хотя запросы на привязку проектов были сделаны в адрес заказчика два года назад. В связи с вышеизложенным, перед объединением Нижневартовскстрой встал вопрос: нужно ли заканчивать и пускать в эксплуатацию цеха по выпуску индустриальных изделий серии ИИ-04 на заводе железобетонных изделий, когда, например, есть острая нехватка в дорожных плитах.

Так что в решении вопросов, затронутых статьей «Что и как строить», первое слово должен сказать укс объединения Нижневартовскнефтегаз».

Можно было понять наше недоумение: неужели основной заказчик города не понимает, что эксплуатация изделий этой серии необходима уже сегодня? Знакомим с этими письмами работников управления капитального строительства.

Начальник отдела экспертизы проектов и смет А. А. ЗАХАРОВ представил подробный отчет о переписке со строителями.

13 мая 1981 года из Нижневартовскстроя было получено письмо за подписью его руководителя Н. М. Фадина о возможности привязки в Нижневартовске детских садов и школ из железобетонных конструкций серии ИИ-04.

27 мая укс направил в головной проектный институт СибЗНИИЭП запрос о применении этой серии при строительстве объектов просвещения в условиях нашего города.

29 июня СибЗНИИЭП дал свое согласие на разработку проектов при условии, что подрядчик сообщит необходимые сведения о материале для наружных стен.

7 июля укс подготовил и направил в объединение Нижневартовскстрой технические условия для разработки проектов детсадов и школ с применением конструкций серии ИИ-04 на согласование. Необходимо отметить, что техусловие — основной документ для проектирования. В нем указывается район строительства, применяемые строительные материалы и изделия.

3 августа технические условия были согласованы между уксом и объединением строителей, но без указания материалов стеновых ограждающих конструкций.

3 сентября 1981 года в Нижневартовскстрой вновь был направлен запрос о выдаче документальных условий по стеновым панелям. Ответ до сих пор не получен.

Итак, проектирование объектов с применением серии ИИ-04 зашло в тупик. СибЗНИИЭП вынужден приступить к проектированию без согласования, и уже в июне 1982 года выдаст проектно - сметную документацию для строительства детсадов и школ в десятом микрорайоне. Повторяем: без согласования.

А деньги на строительство уже тратились и немалые. В седьмом микрорайоне забито свайное поле под экспериментальный детский сад. Лет прошло много. Приблизительная стоимость работ — 150 тысяч рублей. Сваи бились под конструкцию серии ИИ-04.

Мы привыкли верить ответственным руководителям и документам, скрепленным их подписью. К сожалению, бывает и так, что оказываются эти письма «филькиной грамотой». Неуважение проявлено не только к редакции, но и к коллегам, читателям газеты.

Отписок можно составлять сколько угодно, но это не снимает ответственности и вины за невыполненную работу, большая часть которой лежит на руководстве объединения Нижневартовскстрой.

Г. КУЗНЕЦОВА.



ЛЕНИНГРАДСКИЙ ФАРФОР

Более чем на два миллиона рублей товаров сверх плана выпустил с начала XI пятилетки Ленинградский фарфоровый завод им. М. В. Ломоносова. Коллектив этого предприятия, которому более 230 лет, неустанно ищет новые пути увеличения выпуска продукции и повышения ее качества. Сейчас большая часть изделий завода отмечена государственным Знаком качества. Ленинградский фарфор пользуется заслуженным спросом как в СССР, так и за рубежом.

Большинство тружеников завода приняли повышенные обязательства в честь 60-летия образования СССР — выполнить к юбилейной дате задание 2,5 лет пятилетки. По итогам Всесоюзного социалистического соревнования в 1981 году коллектив завода удостоен переходящего Красного знамени ЦК КПСС, Совета Министров СССР, ВЦСПС и ЦК ВЛКСМ.

На снимке: участок цеха подглазурной росписи.

(Фотохроника ТАСС)

Спорт

ТЕННИСИСТЫ ОТКРЫВАЮТ СПАРТАКИАДУ

Стартовала летняя спартакиада городского совета ДСО «Труд», посвященная 60-летию СССР. Ее первый вид —соревнования по настольному теннису. Они прошли в спортивном зале НГДУ Белозернефть с 14 по 16 мая.

В теннисном турнире участвовало рекордное количество команд — двадцать шесть. В первый день борьба шла в четырех подгруппах, из которых по две сильнейшие команды выходили в финальную семерку.

Второй день состязаний был насыщен поединками, отличавшимися особым накалом. Против команды треста Нефтеспецстрой, прошлогоднего победителя, все играли с подъемом и азартом.

Очень близки к заветному титулу были дебютанты этих соревнований — спортсмены жилищно - бытового управления и объединения Нижневартовскстрой, но уступили в личной встрече. В результате первыми снова оказались теннисисты треста Нефтеспецстрой, вторыми —представители ЖБУ, третьими — строители.

Заключительный день соревнований был посвящен выявлению лучших спортсменов в личном зачете. Восьмой год подряд чемпионский титул завоевывает перворазрядница Г. Филатова, старший инженер РСУ-2 треста Нижневартовскремстрой, второе место за Л. Готфрид, работающей в управлении механизированных работ № 2, третьей была дебютантка соревнований мастер СМУ НГДУ имени В. И. Ленина Н. Ханко.

У мужчин произошла смена чемпиона. Впервые им стал слесарь Теплоэнефти Юрий Муромский, в решающей встрече победивший прошлогоднего чемпиона Бориса Костюка, автослесаря мастерских треста Нефтеспецстрой. Третье место у Александра Воеводы, стропальщика Нижневартовскстроя.

Нельзя не отметить той большой популярности, которой пользуется настольный теннис в нашем городе. Мне пришлось видеть игру теннисистов на областных соревнованиях. На этом уровне класс игры нижневартовцев достаточно высок, что дает возможность встречаться с сильнейшими коллективами области на равных. Для этого, на мой взгляд, необходимо создать центральную секцию по настольному теннису при горсовете ДСО «Труд».

А. ГОЛОВАНОВ,
судья республиканской категории.

Зам. редактора
Н. Д. РОМАНОВ

СПРАВКИ • ОБЪЯВЛЕНИЯ • СПРАВКИ

КУДА ПОЙТИ УЧИТЬСЯ?

ТЮМЕНСКОЕ ОРДЕНА ТРУДОВОГО КРАСНОГО ЗНАМЕНИ УПРАВЛЕНИЕ ГРАЖДАНСКОЙ АВИАЦИИ

объявляет набор в авиатехнические и летные училища гражданской авиации.

В училища принимаются граждане СССР мужского пола, имеющие образование в объеме средней школы, годные по состоянию здоровья к летной или технической службе в гражданской авиации, успешно сдавшие конкурсные вступительные экзамены.

Летные училища готовят пилотов, а также диспетчеров службы движения самолетов. Срок обучения по специальности пилот — 2 года 10 месяцев, по специальности диспетчер — 2 года 6 месяцев. На специальность пилот принимаются граждане в возрасте от 17 до 22 лет (по состоянию на 1 сентября текущего года). На специальность диспетчер принимаются граждане в возрасте от 17 до 25 лет.

Авиатехнические училища готовят техников по эксплуатации самолетов (вертолетов) и авиадвигателей, самолетного и наземного специального оборудования. Срок обучения — 2 года 9 месяцев.

Приемный возраст от 17 до 25 лет. Желающие поступить в училище должны лично представить в приемную комиссию следующие документы: заявление о приеме с указанием училища и избираемой профессии, аттестат зрелости (в подлиннике), автобиографию, характеристику с места работы для лиц, имеющих производственный стаж, или уволенных в запас из Советской Армии. Выпускники из средних школ представляют характеристику из школы. Лица, имеющие стаж практической работы не менее двух лет, представляют выписку из трудовой книжки, заверенную начальником отдела кадров или руководителем предприятия, учреждения, а колхозники — выписку из колхозной трудовой книжки, заверенную председателем колхоза. Трудовой стаж исчисляется по состоянию на 1 сентября; шесть фотокарточек (снимки без головного убора 3×4 см), медицинскую справку по форме № 286, выданную школьным врачом или лечебно - профилактическим учреждением по месту жительства; паспорт и документы о воинской обязанности.

Окончившие высшие и средние специальные учебные заведения в училище гражданской авиации не принимаются.

Прием заявлений в медицинское освидетельствование производится с 1 июня по 31 июля 1982 года приемной комиссией Тюменского ордена Трудового Красного Знамени управления ГА.

Вступительные экзамены — с 1 июля по 1 августа по математике (устно), русскому языку и литературе (сочинение).

Все учащиеся обеспечиваются обмундированием, питанием, общежитием, а также стипендией на общих основаниях.

Все расходы, связанные с поступлением в училища (проездные, во время экзаменов), за свой счет.

Адрес приемной комиссии: г. Тюмень-33, аэропорт Рощино, учебно-тренировочный отряд, приемная комиссия.

За разъяснениями обращаться в отдел кадров Нижневартовского авиапредприятия.

КИЕВСКИЙ ОРДЕНА ТРУДОВОГО КРАСНОГО ЗНАМЕНИ ИНСТИТУТ ИНЖЕНЕРОВ ГРАЖДАНСКОЙ АВИАЦИИ

объявляет прием студентов на 1982 год. Институт готовит инженеров-механиков по эксплуатации и ремонту летательных аппаратов и двигателей; радиоинженеров по технической эксплуатации радиоэлектронного оборудования летательных аппаратов, радиолокационных и радионавигационных систем аэропортов и систем связи аэропортов; инженеров-электриков по технической эксплуатации авиационных приборов и электрооборудования летательных аппаратов, бортовых пилотажно-навигационных комплексов и электрооборудования аэропортов; инженеров -системотехников по электронным вычислительным машинам и автоматизированным системам управления; инженеров - экономистов по экономике и организации воздушного транспорта; инженеров-строителей по строительству аэродромов; инженеров - механиков по технической эксплуатации средств автоматизации и механизации аэропортов; инженеров по испытанию и применению горюче-смазочных материалов.

Принимаются лица мужского и женского пола.

Для проживающих в Тюменской области прием документов, медицинское освидетельствование, вступительные экзамены и конкурсный отбор производятся по адресу:

625033, г. Тюмень, аэропорт Рощино, учебно-тренировочный отряд приемная комиссия КИНГА.

За разъяснениями обращаться в отдел кадров Нижневартовского авиапредприятия.

Бюро по трудоустройству приглашает:

в вышкомонтажное управление Покачевского УБР для работы на Покачевском месторождении — вышкомонтажников, электрогазосварщиков, электромонтеров, газорезчиков, старшего прораба по вышкостроению, прорабов-электриков;

▲

а автобазу № 95 — водителей 1—3 класса со стажем работы не менее 3 лет, автослесарей 2—6 разрядов.

Одиноким предоставляется общежитие. Оплата труда сдельно-премиальная;

▲

в Нижневартовское БПТО и КО № 2 — машинистов кранов на гусеничном и пневмоходу, крановщиков башенных и портальных кранов.

Предоставляется прописка в место в общежитии;

▲

в Нижневартовское горбытуправление на постоянную работу срочно — кассиров-приемщиков пункта проката, машинисток, радиомехаников - для обслуживания поселков Радужный, Лангепас, водителей, переплетчиков;

▲

в трест-площадку Нижневартовск ж и д строй — плотников 3—4 разрядов, каменщиков 3—5 разрядов, плотников-бетонщиков 4 разряда, монтажников.

Оплата труда сдельная. Одиноким предоставляется место в общежития.

Обращаться в бюро по трудоустройству: ул. Нефтяников, 1«а», к. 48.

Меняется

двухкомнатная благоустроенная квартира (32 кв. м, 2 этаж) в г. Коканде Узбекской ССР на двух- или трехкомнатную в г. Нижневартовске.

Обращаться: ул. Озерная, д. 36«а», кв. 5;

▲

двухкомнатная квартира (1 мкр., комнаты изолированы) в г. Нижневартовске на равноценную в г.г. Челябинске, Златоусте, Чебаркуле, Миньяре, Миассе, Уфалее, Кыштыме, Копейске.

Обращаться: ул. Чапаева, 65, кв. 91 или пр. Космонавтов, 13, кв. 79;

▲

двухкомнатная благоустроенная квартира (1 мкр., 2 этаж, горячая вода) на две однокомнатные.

Обращаться: 1 мкр. пр. 60 лет Октября, д. 5«б», кв. 39, после 20 часов;

▲

двухкомнатная благоустроенная квартира в г. Нижневартовске (имеется телефон, горячая вода) на равноценную квартиру в г.г. Тюмени, Пышме.

Обращаться: ул. Пионерская, 5, кв. 14, телефон: 2-20-34;

▲

четырехкомнатная благоустроенная квартира (11 мкр., 3 этаж, комнаты изолированы) на две двухкомнатные или двух- и однокомнатную квартиры.

Обращаться: ул. Интернациональная, д. 18, кв. 189;

▲

однокомнатная квартира (16 кв. м, 1 мкр, 2 этаж, балкон) на двухкомнатную в любом микрорайоне.

Обращаться: пр. Космонавтов, 13, кв. 121;

▲

четырехкомнатная благоустроенная квартира (4 мкр., горячая вода, 1 этаж, комнаты изол.) на двух- и однокомнатную. В деревянном доме не предлагать.

Обращаться: ул. М. Жукова, 6«б», кв. 21, после 20 часов;

▲

трехкомнатная квартира (2 этаж, 11 мкр.) в г. Нижневартовске на равноценную в г. Тобольске.

Обращаться: ул. Чапаева, 59, кв. 88, после 18 часов;

▲

двухкомнатная квартира в г. Нижневартовске (5 мкр., 3 этаж, комнаты изолированы, горячая вода) на однокомнатную квартиру в г. Волгограде или двухкомнатная квартира в г. Нижневартовске и однокомнатная в г. Волгограде на двухкомнатную в г. Волгограде.

Обращаться: Комсомольский бульвар, 16«а», кв. 59.

В ОБЩЕСТВЕННОЙ ПРИЕМНОЙ РЕДАКЦИИ ДЕЖУРЯТ:

20 мая — ШИРИЕВА Валентина Анатольевна — председатель райкома профсоюза.

27 мая — ЗАВЬЯЛОВ Анатолий Николаевич — зам. начальника жилищно-бытового управления нефтяников.

9 июня — КАНГОРОДОВ Михаил Васильевич — заместитель начальника городского отдела внутренних дел.

Прием ведется в помещении редакции «Ленинское знамя» с 17 до 18 часов.

НИЖНЕВАРТОВСКИЙ ГОРОДСКОЙ УЗЕЛ СВЯЗИ

сообщает: все абоненты АТС-2 имеют выход на автоматическую междугородную телефонную станцию г. Тюмени.

Для набора абонентов г. Тюмени необходимо набрать цифру «8», услышав непрерывный сигнал «готово», набрать код г. Тюмени «222», номер телефона вызываемого абонента, индекс «66», номер телефона, с которого производится вызов.

Если набор осуществлен правильно, то после набора услышите сигнал «тиккер» и через 20—30 секунд будет установлено соединение.

С 10 мая возможен набор абонентов г. Омска. Код города «381+2», порядок набора тот же.

Плата должна быть внесена в течение пятнадцати дней после получения почтового извещения о междугородных переговорах. При неоплате в течение пятнадцати дней телефон неплательщика отключается согласно правилам пользования междугородной телефонной связи без предупреждения. Обратное включение телефонов производится после подтверждения о погашении задолженности и о внесении 2 руб за обратное включение.

Плата принимается во всех отделениях связи в часы работы и в бухгалтерии АТС-2 с 8.00 до 17.00.

Оплата междугородных переговоров в рабочие дни недели, в предвыходные и предпраздничные дни в период (по местному времени) с 0 до 7 часов и с 18 до 24 часов равна 75% установленного тарифа.

Пользуйтесь льготным тарифом в часы наименьшей нагрузки.

Абонентам АТС-2 с номерами телефонов от 2-20-00 до 2-24-99 напоминаем, что с ваших телефонов возможен прежний набор абонентов города Тюмени, т. е. «5 + 22 + номер вызываемого абонента.

Телефоны для справок: г. Омск — 34-00-05; г. Тюмень — 2-20-96; г. Нижневартовск по набору 2-37-20 (круглосуточно), по оплате 2-31-81 (с 8.00 до 17.00).

РАЗНОЕ

Свидетельство водителя 2 класса Ж № 566910, выданное Нижневартовским ДОСААФ в августе 1980 г. на имя НЕЛАЕВА Геннадия Анатольевича, считать недействительным.

▲

Аттестат № 471145 о среднем образовании, выданный школой № 7 на имя ЛЫСЕНКО Ларисы Владимировны, считать недействительным;

▲

Счет-справку № 293784, выданную 19 сентября 1981 года торг.-маг. А 11/1 г. Еревана на автомобиль «Москвич», двигатель—92152, шасси — 46874, кузов — 51929, цвет автомобиля — синий на имя ФИЛЬ Любовь Степановны, считать недействительной;

▲

Чековую книжку для расчета с транспортом с неиспользованными чеками №№ 545865 — 545880 считать недействительной;

▲

Аттестат Х № 720326, выданный средней школой № 6 г. Нижневартовска на имя ЖИГУЛИНОЙ Татьяны Владимировны, считать недействительным;

▲

Утерян рюкзак коричневого цвета с флагами 21 шт. и эстафетными палочками 16 шт. на ул. Пионерской.

Нашедших просим сообщить в ДЮСШ по телефону 7-90-58.

▲

Молодая семья в составе двух человек снимает квартиру или комнату на любой срок.

Обращаться: пр. Космонавтов, д. 11«а», кв. 34, после 18 часов;

▲

Продается дом в Новокубанске Краснодарского края. Площадь 48,8 кв. м, со всеми удобствами (4 комнаты, кухня, газовое отопление, гараж, летняя кухня, баня с газовым отоплением, бассейн, колодец, земельный участок).

Звонить: телефон 7-93-43 или 7-97-37, Кочевниковой.

Наш адрес: 626440, г. Нижневартовск, ул. Менделеева, 11 (1-й микрорайон).

ТЕЛЕФОНЫ РЕДАКЦИИ: редактор — 2-21-63, заместитель редактора и промышленный отдел — 7-29-82, 2-32-06; ответственный секретарь — 7-88-50; отдел партийной жизни — 7-29-87, 2-30-56; отдел информации — 7-28-40, 2-31-96, 6-15-27; отдел писем — 2-33-46; отдел иллюстраций и фотолаборатория — 2-30-56. ТЕЛЕФОНЫ ТИПОГРАФИИ: директор — 2-24-73, 7-27-19; через «Строитель» — 6-19-12; бухгалтерия — 2-32-07; инженер-технолог — 2-32-08; общий — 2-32-12.

Нижневартовская типография управления издательств, полиграфии и книжной торговли Тюменского облисполкома ... Заказ № 5636 объем, 1 п. л., тир. 27900.

ПРОЛЕТАРИИ ВСЕХ СТРАН, СОЕДИНЯЙТЕСЬ!

ЛЕНИНСКОЕ ЗНАМЯ

ОРГАН НИЖНЕВАРТОВСКОГО ГОРКОМА КПСС, ГОРОДСКОГО И РАЙОННОГО СОВЕТОВ НАРОДНЫХ ДЕПУТАТОВ ТЮМЕНСКОЙ ОБЛАСТИ

Издается с 4 сентября 1941 года ▲ № 100 (5340) ▲ ПЯТНИЦА, 21 мая 1982 г. ▲ Газета выходит ежедневно, кроме воскресенья и понедельника ▲ Цена 2 коп.

РОДИНЕ, ПАРТИИ, СЪЕЗДУ!

В день открытия XIX съезда ВЛКСМ комсомолии треста Мегионгазстрой собралась в Доме культуры «Юбилейный», чтобы рапортовать Родине, партии, съезду о своих делах.

В конце февраля минувшего года комсомольско - молодежная бригада Владимира Дорошенко выступила с инициативой включиться во Всесоюзное соревнование «XIX съезду ВЛКСМ — 19 ударных недель!». Тринадцать комсомольско-молодежных коллективов треста соревновались за право победить. И вот сегодня собравшиеся чествуют правофлангового ударной вахты.

На сцену под дружные аплодисменты поднимается бригада Николая Костенко из СУ-54, занявшая первое место. В руках у групкомсорга Григория Жавневатого красная папка — это рапорт о проделанной работе. Бригада в короткий срок построила жилой дом в жилгородке Урьево, успешно трудится на возведении Локосовского ГПЗ. План первого полугодия 1982 года выполнен к открытию XIX. съезда ВЛКСМ. Ударная трудовая вахта, посвященная съезду, отработана без единого нарушения.

Бригаду Костенко сменяют инициаторы соревнования — комсомольско-молодежный коллектив КМСУ-24, возглавляемый Владимиром Дорошенко. Первый квартал 1982 года бригада выполнила по всем технико-экономическим показателям, план строительно-монтажных работ пяти месяцев закончен в канун открытия съезда.

Этот коллектив на втором месте.

Третье место завоевала бригада Миниахмета Бикбулатова из УПТК. Недавно организована эта бригада, но ударно работает на важном участке строительного конвейера. При высокой производительности труде 88,8 тысячи тонн грузов переработано молодыми стропальщиками (план—81 тысяча тонн).

Бригада отделочниц СУ-30, которую возглавляет Надежда Тюрина, тоже недавно стала комсомольско - молодежным коллективом. Активно включившись в соревнование «XIX съезду ВЛКСМ — 19 ударных недель!», она выполнила план четырех месяцев ко дню рождения В. И. Ленина. Все штукатуры-маляры овладели третьей смежной профессией плиточника и выложили в бытовом корпусе спецбазы «Татра» плиткой 1200 квадратных метров полов. Гордятся девушки своими старшими подругами — наставницами Рахилей Маняповой и Валентиной Шебуняевой.

Среди женских комсомольско - молодежных коллективов эта бригада на первом месте.

Победители получают почетные грамоты, ценные подарки, им вручены талона на приобретение тульских самоваров.

— Этот вечер я никогда не забуду, — на сцене рабочая СУ-30 Ирина Бекмамбетова.— Сегодня, в день начала работы XIX съезда ВЛКСМ, получила комсомольский билет. Постараюсь быть достойной комсомолкой.

Комсомольские билеты электросварщику СУ-45 Сергею Заславскому, рабочей СУ-30 Вере Куриковой и плотнику-бетонщику КМСУ-24 Александру Овчаренко вручает ветеран комсомола Олег Алексеевич Пронин, начальник СУ-13.

Комсомольцы Мегионгазстроя приняли клятву быть верными делу Коммунистической партии Советского Союза, твердо идти по пути, намеченному В. И. Лениным.

Л. ВЕБЕРОВА, нешт. корр.



Завод строительных материалов объединения Нижневартовскстрой. Девятый год трудится здесь стропальщиком ударник коммунистического труда В. А. Кривокорытов. В канун Первомая он удостоен Почетной грамоты завода строительных материалов и объединения Нижневартовскжилстрой.

На снимке: В. А. Кривокорытов.

Фото Ю. ФИЛАТОВА.

ЗАСЛУЖИЛИ

Непросто завоевать право называться комсомольско - молодежным коллективом. К этой цели бригада мастера В. Ксеника из Мегионского бурового управления шла не один год. И вот в день работы форума молодежи страны ей было присвоено это звание. Коллектив досрочно справился с майским планом.

В счет июня трудятся сегодня я комсомольско - молодежная бригада мастера З. Баршева.

П. ЦИЛЬО, секретарь комитета комсомола.

ПАРОЛЬ: НАВИГАЦИЯ

УДВОИТЬ ТЕМПЫ

Напряженное майское задание достойно встретил коллектив Нижневартовского речпорта трудиться с первых дней навигации по-ударному. Переработано 20¼ тысячи тонн грузов поступивших в адрес строителей и нефтяников района.

Успех стал возможен не только потому, что хорошо трудились речники, но и потому, что строители города начали навигацию без срыва: своевременно и качественно подготовили причалы, грузоподъемную технику, укомплектовали бригады докеров.

Не подвели и лесозаготовители — скомплектовали плоты, и уже доставлены первые партии деловой древесины из Былинской протоки буксиром РТ-171. А всего только в мае надо с Былинской плотбища отбуксировать лесовозам 240000 кубометров древесины.

Хотя, как отмечалось выше, эта навигация начата ударными темпами, успокаиваться нельзя. Впереди нас ожидает очень напряженная работа. Только в мае речпорт должен перевезти 85 тысячи тонн грузов, не считая буксировки плотов. Будет отгружено для строителей города 33 тысячи тонн импортного материала, доставлено на базу реки Пах 20 тысяч тонн щепы.

Речники приняли на себя очень высокие обязательства в честь 60-летия образования СССР и потому надеются, что и грузополучатели сделают все для экономии навигационного времени.

А. БАРАНОВ, главный диспетчер речпорта.

Опыт передовых — всем строителям

В объединении Нижневартовскстрой прошла встреча передовиков производства строительных организаций, предприятий стройиндустрии и транспорта Главтюменьпромстроя. Тема нынешней встречи касалась совершенствования передовых форм и методов организации труда и развития социалистического соревнования по принципу «Рабочей эстафеты».

На совещании отмечена работа за первый квартал нижневартовских предприятий: треста-площадки Нижневартовскжилстрой, специализированного управления отделочных работ, завода строительных материалов объединения Нижневартовскстрой, автобазы № 10 автотранспортного треста Тюменьстройтранс.

Среди новых организационных форм бригадного подряда отмечены технологические потоки «завод — транспорт — стройка», нашедшие применение на тресте-площадке № 3 объединения Нижневартовскстрой (управляющий А. А. Храмов). С должным вниманием относится к вопросам по внедрению бригадного подряда и коллектив завода строительных материалов (директор Б. М. Рапинский). Что и рекомендовано совещанием к распространению.

Хозрасчетными бригадами, работающими методом сквозного подряда (среди них бригада монтажников ДСК М. П. Колесникова и бригада с завода строительных материалов Ю. П. Зюзюкина), освоено свыше трех миллионов рублей строительно-монтажных работ.

Все больше внимания уделяется бригадной оплате труда. В бригаде П. С. Пазарука из треста - площадки № 2 объединения Нижневартовскстрой применение безнарядной системы оплаты труда позволило снизить до минимума потери рабочего времени и повысить выработку в натуральных показателях почти в полтора раза. Выработка на одного рабочего хозрасчетной бочкотары превышает выработку одного рабочего обычной бригады на 7,7 процента. Бригадный подряд стал организационной основой соревнования смежников по принципу «Рабочей эстафеты», целью которой «От взаимных претензий — к взаимной помощи и поддержке».

Признано необходимым создать условия хозрасчетным бригадам для бесперебойной работы в течение года, не перебрасывать их на другие объекты до окончания работ по договору.

Принятые встречей передовиков производства рекомендации помогут увеличить темпы ввода жилья, культурно-бытовых объектов.

Г. ШКОЛАЕВА.

20 июня — ВЫБОРЫ В МЕСТНЫЕ СОВЕТЫ

Отлично несет

трудовую вахту в честь 60-летия образования СССР буровая бригада мастера А. С. Кузьмина. Товарищи по работе оказали ему высокое доверие, избрали кандидатом в депутаты областного Совета.

В первое управление буровых работ Александр Степанович пришел пять лет тому назад, после окончания Грозненского нефтяного института. Сразу же заявил о себе как грамотный, инициативный специалист. Работал в бригаде Героя Социалистического Труда Г. М. Левина помбуром, бурильщиком, затем возглавил коллектив.

Авторитет А. С. Кузьмина высок не только в производственных делах, но и в общественных. Он заместитель председателя совета мастеров предприятия. Активное участие принимает в работе группы народного контроля.

За успехи в развитии нефтяной промышленности Западной Сибири ударник коммунистического труда А. С. Кузьмин награжден медалью «За трудовое отличие».

Одни благодарности

Коллектив специализированного управления № 30 треста Мегионгазстрой выдвинул кандидатом в депутаты областного Совета члена КПСС моториста Надежду Григорьевну Габдинскую. На личном счету ее только одни благодарности. Год назад коммунисты избрали ее председателем комиссии по контролю деятельности администрации.

В числе правофланговых

На предвыборном собрании коллектива завода по ремонту автомобилей второй раз выдвинут кандидатом в депутаты городского Совета один из лучших слесарей - ремонтников коммунист Николай Васильевич Иванов. Он всегда первый и в работе, и в общественных делах. Отлично организовав свой труд, экономя каждую минуту, сменные задания выполняет не менее чем на 125 процентов. Хорошо справляется он с обязанностями члена партбюро предприятия, активно работает и в завкоме. Общественная деятельность не мешает Н. В. Иванову заочно учиться в институте.

А. ЕВДОКИМОВА.



В соответствии с договоренностью между Францией и СССР в Центре подготовки космонавтов имени Ю. А. Гагарина продолжается подготовка к совместному советско-французскому космическому эксперименту.

На верхнем снимке (слева направо): советский космонавт Владимир Соловьев, летчик-космонавт СССР Леонид Попов и французский космонавт Патрик Бодри во время занятий.

На нижнем снимке (справа налево): летчик-космонавт СССР Владимир Джанибеков, французский космонавт Жан-Лу Кретьен и летчик-космонавт СССР Александр Иванченков во время тренировок.

Фото А. ПУШКАРЕВА (Фотохроника ТАСС).





Знакомьтесь: Любовь Степановна Потафеева. Пропагандист школы экономических знаний. Эту почетную обязанность Любовь Степановна исполняет в НГДУ Варьеганнефть десять лет.

Рисунок И. ЯСЬКО.

ИДУТ ИТОГОВЫЕ ЗАНЯТИЯ

Учиться обосновывать, доказывать

Прошло итоговое занятие в школе экономических знаний «Экономная экономика» конторы общепита урса нефтяников. Тема его — «Мой вклад в экономию и бережливость». Со вступительным словом выступила пропагандист Т. В. Шаповал, затем разговор продолжили слушатели.

Собеседование прошло на должном методическом уровне. Во всех выступлениях слушателей использовались произведения классиков марксизма - ленинизма, и они умело увязывались с местным материалом, характеризующим деятельность коллектива. Много говорилось о необходимости бережного расходования электроэнергии, продуктов, использования пищевых отходов. Обращала на себя внимание активность слушателей.

К сожалению, роль пропагандистов на занятии была несколько пассивна. Видимо, расчет был главным образом на активность участников собеседования.

Отрадно, что к итоговому занятию было подготовлено много наглядных пособий: плакаты, карта «Рост благосостояния народа — высшая цель экономической политики партии», диаграммы динамики роста товарооборота по конторе общепита и использования национального дохода на потребление и накопление... Они, конечно, в той или иной мере способствовали активизации слушателей, позволили хорошо усвоить существо проблемы, отобрать и рассмотреть узловые вопросы.

М. БУЛАТОВА, член методсовета горкома КПСС.

ЗА МИЛЛИОН ТОНН ТЮМЕНСКОЙ НЕФТИ В СУТКИ!

✦ ПИСЬМА С САМОТЛОРА

Достижения и срывы,

Поиски на главных направлениях

(ПИСЬМО ВТОРОЕ)

Самыми главными направлениями, которыми коллектив НГДУ Нижневартовскнефть неуклонно следовал в повышении эффективности нашего производства, были определены постоянная работа с фондом скважин, переход на механизированный способ добычи (преимущественно газлифтный), укрепление ремонтной службы, увеличение продуктивности скважин, разработка новых залежей на тех участках залежей, которые когда-то были признаны бесперспективными.

На механизированный способ переведена 331 скважина. В прошлом году удалось несколько улучшить работу службы ремонта скважин, хотя еще не достигнуты как желаемые результаты, так и должная эффективность механизма управления всем подземного ремонта скважин. Этому цеху уделяется сейчас большое внимание. С него начинается распределение техники. Ремонтникам выделяется больше квартир. Внесены новшества и организацию их труда. Улучшены его условия. Претерпела изменения оплата, направленная на большее стимулирование высокого качества выполненной работы. Оживлено соревнование между бригадами. В результате и в этом вспомогательном цехе, который поставлен сейчас наравне с ведущими цехами, стали появляться свои постоянные лидеры соревнования, показывающие стабильно высокие результаты. Бригада мастера И. Т. Ахмадуллина выполнила годовой план 24 октября и заняла 1 место. (В 1980 году она завершила эту программу также раньше срока, заняв второе место). За ней досрочно выполнила план бригада мастеров Э. Г. Михалерова и В. М. Демина, работающая в вахтово-экспедиционном режиме, победительница во Всесоюзном социалистическом соревновании 1980 года. Всего со значительным опережением выполнили свои годовые планы семь бригад из восемнадцати. Благодаря этому в управлении произведено сверх плана шесть ремонтов.

Для НУТИ в достижении поставленной цели заметный вклад внесла геологическая служба, руководимая главным геологом, кандидатом геолого - минералогических наук Ревалом Нурлыгаяновичем Мухаметзяновым. Проведенное в широком масштабе освоение скважин под закачку воды для барьерного и очагового заводнения позволило увеличить продуктивность 93 скважин. Вместе с учеными геологи НГДУ приняли самое активное участие в проведении комплекса геолого-разведочных работ, давших возможность ввести в короткий срок две залежи в обустроенных районах. Ввод их не потребовал дополнительно больших капитальных затрат, а продукцию они дали уже в 1981 году. К концу нынешнего года должна вступить в эксплуатацию еще одна залежь Самотлорского пласта АВ одиннадцать, исследованная под руководством начальника геологического отдела Юрия Михайловича Синицына.

С июля 1981 года в НГДУ начала широко внедряться бригадная форма организации труда, ранее применяемая лишь в нескольких цехах. Теперь она внедрена в 150 бригадах, охватывающих 88 проц. рабочих промперсонала. До конца года мы сумели добиться доведения планово-оценочных показателей месяца 111 бригадам. При условии выполнения задания члены бригады получают дополнительно премию из фонда мастера, заложенного в планово-оценочных показателях.

С сентября прошлого года мы начали применять оплату труда согласно коэффициенту трудового участия. Такой формой охвачена 71 бригада, более одной трети рабочих всего промперсонала. Диапазон КТУ очень широк, от 0,4 до 2,0. Это, по мнению авторов «Положения о КТУ», позволяет определеннее разграничить индивидуальный вклад каждого в общий результат, заметнее поощрять добросовестных рабочих и ощутимее наказывать нерадивых.

Хотя при внедрении КТУ не обошлось без некоторых ошибок со стороны работников отдельных цехов, новая форма начала действовать немедленно, в первый же месяц. Первый беспощадный удар получили прогульщики, особенно те, кто завел связь с вытрезвителем, пропустив рабочий день из-за похмелья или просто посмел появиться на работе со специфическим душком. «Положение» лишает таких месячной премии под корень. Не слыхать стало и «задерживающихся» по разным причинам. Опоздал — значит, недосчитался премии. И будь добр сам отчитаться перед семьей. Некоторые наблюдения показали, что в семьях отлично осведомлены и с большим пристрастием отнеслись к КТУ. Между некоторыми семьями после начала применения нового метода сразу установился обмен информацией. И стоит одному принести домой меньший процент премиальных, чем у другого, его тут же спрашивают: почему? И дома ждет ответа. В следующий раз подумаешь...

Есть у нас и факторы более прямой эффективности. Так, в первой бригаде того же цеха ППН-1 при номинативной численности в 36 человек на протяжении вот уже шести месяцев работают тридцать два человека, выполняя плановое задание на 100,3—100,5 проц. Бригаде — прямая выгода. Она получает максимальный размер премии из фондов зарплаты, материального поощрения плюс из фонда мастера в общем размере до 300 рублей в месяц на бригаду. Также после внедрения КТУ стали работать меньшей численностью рабочие второй бригады по закачке в пласт реагента. Выполняя сменные задания почти на 103 проц., они получают ежемесячно только из фонда мастера по бригаду до 250 рублей премиальных.

Управлению КТУ,



Кемеровская область. На Ерунаковском угольном месторождении, расположенном на юге Западной Сибири, начал давать уголь первый участок нового угольного разреза «Талдинский — Северный» производственного объединения Прокопьевскуголь.

В этом году горнякам предстоит добыть полмиллиона тонн топлива, а к концу текущей пятилетки объем годовой угледобычи возрастет в два с половиной раза.

На снимке: добыча угля.

(Фотохроника ТАСС).

ЗЕМЛЯК

ВОТ это удача! Земляка встретила. Оказывается, мы даже жили в Махачкале на соседних улицах.

Дагестан—это море и горы, кизлярские виноградники и Ногайская степь, солнце, огромные звезды, штормовые ветры и разноязыкие песни. Дагестан — наша родина.

В Махачкале тоже добывают нефть, правда, количество ее малая кашля по сравнению с самотлорской добычей. И тоже строят дома...

У выпускника строительного факультета Дагестанского политехнического института Омара Магомедова был выбор: остаться дома (место, кстати, предлагали неплохое) или ехать работать в Нижневартовск. Победили масштаб и перспективы строительства. А если проще, захотелось попробовать жить и работать самостоятельно. Распределенных было шестеро. Испытание выдержали трое. Омар был среди них.

В Нижневартовске многое было в диковинку и для него, города на Хасавюртовского района, и для русской девушки Лиды из Кизляра, ставшей матерью его двоих детей.

Морозы, какие они здесь сильные! Воздух туманный и звенящий. И обледенелые усы, и странные мохнатые сапоги-унты, и впервые надетые валенки. «Омар, —говорил начальник,— привыкай к валенкам. Поподнии мое слово, в туфельках здесь не проходишь!»

Он привыкал ко многому: к лыжам, которые в общем-то увидел впервые, к чаю из брусничного листа, к бешеному ритму и размаху работ. А уже через год ездил по городам Дагестана и собирал отряд добровольцев. Агитировал за свой город, за свой Север.

Самое памятное событие—первый вагончик в будущем четырнадцатом микрорайоне, вырубленный лес и не волшебством, а собственными силами выстроенный район.

Мастер — прораб — начальник участка.

А там, в Махачкале, его однокурсники еще и не поняли, как это здорово — не только строить, но и брать ответственность на себя. При подведении итогов 1981 года в трест-площадке № 2 выяснилось, что участок Омара Магомедова сделал почти три годовых плана—207 процентов.

В отпуск он всегда ездил домой. И как только не просила мать остаться: ведь восемь братьев и сестер Омара живут близко и работой довольны, отчего же ему отрываться от родной земли. А он побудет две-три недели и—заскучает. Вроде и юг, и дом, а в Нижневартовске...

Не выдержал и тесть. Собрался и приехал. Походили с Омаром по городу, поговорили, и понял отец, что этого южанина с Севера не выманить. Только попросил: «Внуков нам привозите, а то скучно».

Вот и обустроились они с Лидой, квартиру получили, стали ждать третьего малыша. И вдруг — новость. Омара переводят в Радужный. Ехать? Поедем, конечно, поедем! Пусть не сразу, но будет и квартира, и садик.

И уже о Радужном рассказывает Омар: «А какой там воздух! А места какие чудные, брусника прямо под боком растет. Честное слово, мы там такой город выстроим, ездить любоваться будут, и самолеты летать начнут, и дорога гладкая прямо к городу поведет. А дальше — новые города строить поедем».

Радужный Омар пригласил меня посмотреть в будущем году. Приеду, земляк. И снова напишу о тебе, аварец Омар Магомедов, твоей жене и детях. Город будет, если строят его такие, как ты!

Г. КУЗНЕЦОВА.

находки и потери

выгодам тем, что стало возможным использовать высвободившуюся численность людей на других работах с совмещением профессии. В целом по НГДУ за счет внедрения бригадной формы организации труда высвободилось для использования на других участках около 50 человек, которых мы вынуждены были бы принимать дополнительно.

В НАСТОЯЩЕЕ время КТУ повсеместно находится в стадии развития и совершенствования. Мы сознаем, что пока уязвимо и наше «Положение» о его применении. Достаточно эффективна ли, целесообразна ли широта его диапазона, таким образом делающая упор только на материальное стимулирование и пресечение? Разумно ли распределять сумму премии, удержанной или уреланной с нарушителя или с недостаточно активных рабочих автоматически, поровну, между остальными членами бригады, хотя по степени их активности и нет достаточных оснований для этого? Не приводит ли это к созданию нездоровых отношений в коллективе? Не возбуждает ли оно у некоторых лидеров бригады повышенное стремление к обязательному снижению КТУ у других? А может быть, по мнению одного из авторов статьи, в некоторых случаях вообще следует не только не трогать удержанную с нарушителя сумму для равномерного распределения, а такого «деления» ее между другими, а разумнее откладывать эту сумму на определенный срок, по истечении которого она по решению всей — именно всей — бригады может быть возвращена бывшему нарушителю как форма поощрения при условии его добросовестной работы, активного трудового участия в дальнейшем. Думается, воспитательное, стимулирующее значение такого пункта в «Положении о КТУ» было бы немалым.

Нам полезны были бы рекомендации Госкомтруда и социологов относительно некоторых специфических особенностей применения КТУ в бригадах численностью менее десяти человек, иногда до пяти-шести. Половину или почти половину такой бригады должны составить члены совета бригады. Практика показывает, что возможность широкого обсуждения трудового участия каждого в таких бригадах ограничена из-за той же малочисленности. Поэтому КТУ членов совета — начальства—остается неприкосновенным, а проступок — скрытым. Иначе трудно будет найти замену принимающемуся члену совета бригады.

В результате одной проверки мы обнаружили, что все повышенные коэффициенты проставлены против фамилий членов совета, а пониженные — против фамилий «рядовых». Причем, во всех пяти проверяемых цехах все было сделано так, чтобы «сходились бабки»: сколько прибавил — столько и отнимь. И наоборот. Через месяц мы поинтересовались в одном цехе системой распределения КТУ. Произошло это распределение не на собрания бригады. И даже не на заседании совета бригады. КТУ «раскидали» мастер и старший оператор (председатель совета бригады), когда другие рабочие переодевались рядом в раздевалке. Им только в автобусе объявили результат. Нам удалось выявить лишь один случай, когда мастер, им был В. Ф. Новичков, набрался духу снизить КТУ председателю совета бригады, лучшему оператору М. Курбиеву за незначительную оплошность в соблюдении противопожарных мер.

В НГДУ все бригады добыча малочисленные. А в таких бригадах процентная вероятность нарушения или недостаточной трудовой активности со стороны самих членов советов бригад в соотношении с остальной частью рабочих повышается. Потому-то и нужно для таких бригад особое «Положение о КТУ» с учетом всех нюансов, учитывающих одновременно высокую требовательность к себе и предельное внимание к труду других, «деликатность» при оценке чужих недостатков и непримиримость к своим промахам, проявление ира атом товарищеского отношения к людям. Пока этим весьма эффективным инструментом в некоторых цехах пользуются очень неосторожно, пуская его в ход где надо и где не надо. В одном цехе нерадивому оператору в его отсутствие проставляли «за непроизводительные труд» большой пониженный коэффициент за прошедший месяц. Он запротестовал. Ему не сумели доказать, тем более убедить, что он наказан заслуженно. Возник конфликт, в результате которого авторитет вершителей КТУ поблек, ибо наказание не было решением общего собрания бригады, которое не решился бы отменить даже руководитель предприятия. Тогда он не посмел бы «шестерить». А так он обвинил мастера в несправедливости и ушел в другую бригаду, где ему в следующем месяце, по указанию сверху, компенсировали потерю повышенным коэффициентом того же размера, наказав ни в чем не повинную бригаду, в которую он пришел. Стоит ли говорить, на сколько пошатнулся после этого авторитет КТУ. Его подправляли потом общими усилиями.

Здесь, беда произошла от того, что, спустив «Положение о КТУ», в цехах не разотколовали, как его применять, как проводить обсуждение, как оформлять протокол собрания, чтобы высвечена была вся месячная картина работы каждого члена бригады.

Распределение премий в приработка согласно КТУ— лишь первый шаг на пути перехода к бригадной форме организации труда. Советам бригад надо смелее брать в свои руки всю производственную «власть» на своем участке. Тогда они при тех же условиях способны будут добиться большего. Это показала бригада В. Новичкова. С этой целью на следующем этапе мы намерены создать при начальнике НГДУ совет бригадиров, которым правомочен был бы решать более широкий круг вопросов. Эти и многие другие проблемы бригадной формы с его оплатой согласно коэффициенту трудового участия продолжают изучаться специалистами отдела научной организации труда с целью дальнейшего совершенствования новой формы управления производством.

А. ЛЕВИНА,
начальник планово-экономического отдела ордена Ленина НГДУ Нижневартовскнефть им. В. И. Ленина.

И. ЗАРИПОВ,
член Союза журналистов СССР.



Москва. Государственный музей изобразительных искусств имени А. С. Пушкина — одна из крупнейших в нашей стране, второй по значению после Эрмитажа музей зарубежного искусства.

Мировой известностью пользуется его коллекция древне-египетского искусства. Большое познавательное значение имеет собрание тонированных гипсовых слепков с прославленных скульптурных произведений античного мира, средневековья и эпохи Возрождения. Сокровища живописи — от фаюмских портретов I—IV вв. н. э. до произведений художников XX века привлекают многочисленных зрителей в залы картинной галереи. Она включает свыше трех тысяч шедевров мастеров-живописцев Италии, Нидерландов, Германии, Фландрии, Англии, Испании, Франции, Голландии и других стран.

Коллекция музея продолжает расти. Сейчас здесь открыта выставка новых поступлений, которая приурочена к его 70-летнему юбилею. Коллекцию музея только за последние десять лет пополнили около 60 тысяч приобретений.

На снимке: у входа в музей изобразительных искусств имени А. С. Пушкина.

Фото В. Савостьянова и В. Малашенко.

(Фотохроника ТАСС).

Обоюдная выгода

Динамично развиваются экономические связи между Советским Союзом и Республикой Шри Ланка.

Когда в 1948 году это островное государство в Индийском океане добилось независимости, перед правительством страны стояла сложнейшая задача — преодолеть отсталость, доставшуюся от четырехвекового господства колонизаторов: португальских, голландских, английских. Страна нуждалась буквально во всем—остро не хватало продовольствия, металла, оборудования, в зачаточном состоянии находились энергетика, другие жизненно важные отрасли. В этих условиях СССР протянул Шри Ланке руку дружбы, внес значительный вклад в дело ее национального становления.

Ланкинские государственные и общественные деятели, печать неоднократно подчеркивали важность вклада Советского Союза в создание в Шри Ланке индустриальной базы. Символом сотрудничества двух стран является государственный металлургический завод в Орувеле. Это предприятие, построенное при помощи СССР, выпускает ежегодно 60 тысяч тонн проката, 11 тысяч тонн проволоки—всего 85 видов продукции, обеспечивая потребности страны во многих из них. Сейчас рядом с корпусами первой очереди завода, вошедшими в строй в 1967 году, возвышаются также при советском техническом содействии новые цехи второй очереди предприятия.

Шри Ланка — один из ведущих производителей натурального каучука в мире, поэтому стране выгодно развивать собственную резиновую промышленность. В пригороте Коломбо — Келании при содействии СССР сооружен завод, обеспечивающий не только внутренние потребности, но и поставляющий продукцию на экспорт.

На взаимовыгодной основе Советский Союз оказывал помощь Шри Ланке в создании завода стройматериалов мельничного помбината и других промышленных объектов.

Важной областью сотрудничества двух стран является также подготовка национальных кадров молодой республики. Многие руководители и ведущие специалисты в самых различных отраслях экономики Шри Ланки — выпускники советских вузов.

М. КАПУСТИН.
(ТАСС).

Зам. редактора
Н. Д. РОМАНОВ.

СПРАВКИ • ОБЪЯВЛЕНИЯ • СПРАВКИ

Бюро по трудоустройству

приглашает:

на Нижневартовский газоперерабатывающий завод срочно — машинистов технологических насосов 5—3 разрядов, слесарей по ремонту технологического оборудования — 5—4 разрядов, операторов технологических установок 5—4 разрядов, операторов (товарных) 4—3 разрядов, машинистов технологических компрессоров 6—5—4 разрядов, прибористов, слесарей в цех КИПиА 6—4 разрядов, электромонтеров по ремонту и обслуживанию электрооборудования технологических установок 6—4 разрядов, электромонтеров по ремонту устройств релейной защиты и автоматики и средств измерения электрооборудова н и я технологических установок 6—4 разрядов, кабельщиков - спайщиков 6—5 разрядов.

Рабочие мужчины обеспечиваются общежитием и впоследствии квартирами согласно очередности;

▲

в орс НГДУ Мегионнефть срочно — бухгалтеров, ревизоров, поваров и кухонных рабочих на месторождения, свинарок на свинокомплекс, товароведов продтова р о в (квалифицированных).

Обращаться в отдел кадров орса НГДУ Мегионнефть: г. Мегион, телефон 2-99;

▲

на Белозерный газоперерабатывающий завод в службу главного механика — слесарей-ремонтников 3—5 разрядов, слесарей по ремонту технологического оборудования 3—5 разрядов, газорезчиков 3—5 разрядов; в службу главного энергетика — механика по электрооборудованию (с опытом работы по релейной защите), электромонтеров по обслуживанию радиооборудования 4—5 разрядов; в производственно-техническую службу — оператора технологических установок 4—6 разрядов, машиниста технологических насосов 4—5 разрядов, слесаря по ремонту технологического оборудования 5—6 разрядов; в газоспасательную службу — газоспасателей 3—5 разрядов, знакомых с работой газоспасателей; на производство по закачке газа высокого давления в пласт — механиков энергослужбы, механиков наружной установки, начальников смен, операторов технологических установок 4—6 разрядов, машинистов технологических насосов 4—5 разрядов, машинистов технологических компрессоров 4—6 разрядов, прибористов 4—6 разрядов, электромонтеров 5—6 разрядов, кабельщика - спайщика 5—6 разрядов, машинистов-кочегаров котельной 4—5 разрядов, слесарей 3—5 разрядов, токарей 5 разряда, электросварщиков 5 разряда, стропальщиков 3 разряда.

Выплачивается северный коэффициент 1.7, премиальные до 50 процентов. Одиноким обеспечиваются общежитием, семейные — квартирами в порядке очередности;

▲

в Нижневартовское СМУ треста Уралавтострой — бульдозериста на бульдозер ДТ-75, водителя автомашины ММЗ-555, электросварщиков 4 разряда, электриков 5 разряда, монтажников металлоконструкций 4 разряда, слесаря ОГМ 5 разряда, каменщиков 3—4 разрядов, инженера техотдела, инженера группы ПОР, инженера ОТиЗ, ст. бухгалтера материального стола.

Оплата труда сдельная и повременно-премиальная, для ИТР — по штатному расписанию. Принимаются лица с нижневартовской пропиской;

▲

на базу по производству строительных материалов треста Нижневартовскремстрон — столяров - станочников 4—5 разрядов, пилорамщиков 4—5 разрядов, рабочих пилорамы, арматурщиков, газоэлектросварщиков, машинистов - трелевочников, плотников - бетонщиков 3—4 разрядов, операторов растворобетонного узла, машинистов мех. лопаты, автокрановщиков.

Принимаются лица с нижневартовской пропиской.

Обращаться: Самотлорная, 120, остановка автобусов № 4 и № 9 «Звериногефть», БПСМиК треста НРС;

▲

в ремонтно-строительное управление № 3 треста Нижневартовскреметрой — автогрейдеристов, машинистов экскаваторов, бульдозеристов, машинистов сваебойного агрегата, кузнеца, газоэлектросварщиков, слесарей-мотористов, автоэлектриков, трактористов, машиниста автокрана.

Премия выплачивается в размере 40%, районный коэффициент 1:7.

Одиноким предоставляется место в общежитии;

▲

в Нижневартовское управление технологического транспорта № 2 — секретаря, механика группы надежности, мастера РММ, механиков автоколонн, техника, ПТО, начальника РММ, контролера автостанции, бухгалтера;

▲

в автотранспортное объединение Нижневартовскстройтранс срочно — водителей на автомобили марки КрАЗ-256 Б, МАЗ-503, автобусы КАвЗ-685, начальника отдела снабжения, инженера отдела снабжения, квалифицированную машинистку, механика автоколонн, инженера по безопасности движения для работы в п. Радужном, кладовщиков центрального склада, воспитателей.

Обращаться: 2-й участок, остановка автобуса СУ-909, Стройтранс, отдел кадров;

▲

на Нижневартовский завод по ремонту автомобилей — поваров на базу отдыха, подсобную рабочую, кладовщиков, электриков;

▲

на Нижневартовскую центральную базу производственного обслуживания по прокату и ремонту нефтепромыслового оборудования — слесаря механосборочных работ, токарей, фрезеровщика, шлифовщика, наладчика кузнечно - прессового оборудования, резчиков по металлу, грузчиков, машинистку, инженера-конструктора, слесарей по ремонту тех. оборудования;

▲

в Нижневартовский райрыбкооп — заместителя председателя правления (оклад 165 руб.), директора розничного торгового предприятия (оклад 170 руб.), заведующих продовольственными складами (115 руб.), кладовщика продовольственного склада (85 руб). капитана в механика на самоходку, экспедитора с выездом за черту города (оклад 85 руб.), пекарей в национальные поселки;

▲

в орс по торговле промышленными товарами уреа п/о Нижневартовскнефтегаз срочно — продавцов промышленных товаров, кассиров - контролеров для работы на кассовых аппаратах, учеников продавцов в магазины со сроком обучения 6 месяцев со средним образованием.

Обращаться: ул. Фурманова, орс по торговле промышленными товарами;

▲

в трест Мегионнефтестрой — в СМУ-3 (пос. Радужный) — электросварщиков 5—6 разрядов, машинистов крана-трубоукладчика. Жилье предоставляется в общежитии;

в СМУ-12 (пос. Покачи) — электросварщиков 5—6 разрядов, мастера;

в СМУ-19 — электромонтажников-линейщиков, электросварщиков;

в УПТК – инженеров-строителей;

в УМР-3 — машинистов сваебойного агрегата, К-701, экскаваторов, кранов гусеничных, трубоукладчиков.

Обращаться: г. Мегион, трест Мегионнефтестрой или по месту нахождению управлений, отдел кадров;

▲

на Нижневартовский рыбозавод — капитана флота, кассира, начальника в Ларьякский рыбоучасток, завхоза в Большетархозский рыбоучасток;

▲

в Нижневартовское горбытуправление — электрика 6 разряда, газоэлектросварщика; в трикотажное ателье «Пушинка» — швею-мотористку, вязальщицу с опытом работы;

▲

в СМУ НГДУ Мегионнефть — машиниста сваебойного агрегата, помощника машиниста сваебойного агрегата, газорезчиков, газоэлектросварщиков.

Жилье предоставляется;

▲

на Нижневартовский хлебокомбинат — рабочих по уборке помещений, инженера по технике безопасности, главного бухгалтера, электросварщиков по совместительству, электриков;

▲

во вновь открывающееся СГПТУ-44 — пом. директора по хозяйственной части, главного бухгалтера централизованной бухгалтерии, мастера производственного обучения (нефтяника), руководителя физвоспитания, руководителя военной подготовки, зам. директора по учебно-производственной работе, зам. директора по учебно-воспитательной работе;

▲

в управление производственно - технологической комплектации объединения Нижневартовскстрой — составителей поездов, сторожей (можно по совместительству).

Одиноким предоставляется общежитие и прописка;

▲

в наладочно-монтажное управление № 16 для работы на Нижневартовском участке по наладке промышленного электрооборудования — электромонтеров 2, 3, 4, 5 разрядов, техников - электриков, инженеров - электриков, старших инженеров-электриков.

Одиноким обеспечиваются общежитием, семейным предоставляется жилье в порядке общей очереди.

Работающим выплачивается поясной коэффициент, северные надбавки в установленном порядке, ежемесячная премия до 40%, трассовые в размере 40%.

Обращаться: участок НМУ-16 в г. Нижневартовске;

▲

в вышкомонтажное управление Повачевского УБР для работы на Покачевском месторождении — вышкомонтажников, электрогазосварщиков, электромонтеров, газорезчиков, старшего прораба по вышкостроению, прорабов-электриков;

▲

в трест-площадку Нижневартовск ж и л-строй — плотников 3—4 разрядов, каменщиков 3—5 разрядов, плиточников-бетонщиков 4 разряда, монтажников.

Оплата труда сдельная. Одиноким предоставляется место в общежитии.

Обращаться в бюро по трудоустройству: ул. Нефтяников, 1«а», т. 48;

В ОБЩЕСТВЕННОЙ ПРИЕМНОЙ РЕДАКЦИИ ДЕЖУРЯТ:

27 мая — ЗАВЬЯЛОВ Анатолий Николаевич — зам. начальника жилищно-бытового управления нефтяников.

9 июня — КАНГОРОДОВ Михаил Васильевич — заместитель начальника городского отдела внутренних дел.

Прием ведется в помещении редакции «Ленинское знамя» с 17 до 18 часов.

Нижневартовская навигационно-техническая инспекция 22 мая с 10 часов проводит ежегодный техосмотр маломерных судов, принадлежащих организациям, предприятиям, и судов, находящихся в личном пользовании граждан. Техосмотр проводится в районе дебаркадера.

База по производству строительных материалов и комплектации треста Нижневартовскремстрой имеет в продаже за наличный и безналичный расчет деревянные столбы для ограждения высотой до 3 м и дровяные отходы.

Обращаться: ул. Самотлорная, 120, остановка автобусов № 4 и № 9 «Звериногефть».

Кто нашел золотую крупную сережку с бледно-розовым камнем в районе торгового центра, прошу вернуть по адресу: ул. Мира, 48«б», кв. 44, с 19 до 20 часов.

ВНИМАНИЮ ЗАКАЗЧИКОВ!

Фабрика химчистки «Снежинка» принимает заказы от населения, организаций и детских учреждений в неограниченном количестве со сроком исполнения до 3-х суток.

Вещи в химчистку вы можете также сдать в комплексные приемных пунктах, расположенных в ваших микрорайонах со сроком исполнения до 10 дней:

КПП — 4 мкр. ул. Космонавтов, 24
КПП — 6 мкр. ул. Мира
КПП — 7 мкр. Дом быта «Комета»
КПП — 11 мкр. ул. Интернациональная, 17
КПП — ул. М. Джалиля, 63, Дом быта «Кристалл»
КПП — ст. часть города, Дом быта
КПП — ж/поселок СУ-31 ст. часть города.

За справками обращаться по телефону: 7-87-20.

Городской прачечный комбинат производит прием в стирку постельного белья и мужских сорочек от населения в неограниченном количестве.

Продажа номерков для белья производится в прачечном комбинате по адресу: Менделеева, 4.

На КПП 6 мкр. открыт пункт приема белья.

Уважаемые заказчики!

В ателье «Нушпинка» производится прием заказов на изготовление трикотажных изделий мужского, женского и детского ассортимента.

Также принимаются трикотажные изделия на ремонт и обновление.

Адрес ателье: ул. Мира 5«а» (6 микрорайон). Часы работы: с 11-00 до 19-00, перерыв с 14.00 до 15.00, выходной: воскресенье, понедельник.

Наш адрес: 626440, г. Нижневартовск, ул. Менделеева, 11 (1-й микрорайон).

ТЕЛЕФОНЫ РЕДАКЦИИ: редактор — 2-21-63, заместитель редактора и промышленный отдел — 7-29-82, 2-32-06; ответственный секретарь—7-88-50; отдел партийной жизни—7-29-87, 2-30-56; отдел информации — 7-28-40, 2-31-96, 6-15-27; отдел писем — 2-33-46; отдел иллюстраций и фотолаборатория — 2-30-56. ТЕЛЕФОНЫ ТИПОГРАФИИ: директор — 2-24-73, 7-27-19; через «Строитель» — 6-19-12; бухгалтерия —2-32-07; инженер-технолог — 2-32-08; общий — 2-32-12

Нижневартовская типография управления издательств, полиграфии и книжной торговли Тюменского облисполкома Заказ № 3701 объем. 1 п. л., тир. 27000.

ПРОЛЕТАРИИ ВСЕХ СТРАН, СОЕДИНЯЙТЕСЬ!

ЛЕНИНСКОЕ ЗНАМЯ

ОРГАН НИЖНЕВАРТОВСКОГО ГОРКОМА КПСС, ГОРОДСКОГО И РАЙОННОГО СОВЕТОВ НАРОДНЫХ ДЕПУТАТОВ ТЮМЕНСКОЙ ОБЛАСТИ

Издается с 4 сентября 1941 года ▲ № 101 (5341) ▲ СУББОТА, 22 мая 1982 г. ▲ Газета выходит ежедневно, кроме воскресенья и понедельника ▲ Цена 2 коп.

СЕЛЬСКАЯ СЛУЖБА БЫТА

Намеченная Коммунистической партией и Советским правительством обширная программа экономического и социально-культурного развития общества и вызванный этим дальнейший подъем материального благосостояния трудящихся создали предпосылки для более ускоренного развития бытового обслуживания населения.

В докладе на июльском (1978 г.) Пленуме ЦК КПСС Генеральный секретарь нашей партии Л. И. Брежнев сказал:

— Сегодня вопрос может стоять только так: об удовлетворении жилищных и бытовых нужд, возросших культурных запросов сельских тружеников руководители хозяйств, партийные комитеты, советские и профсоюзные органы должны проявлять не меньшую заботу, чем о развитии производства.

Создание нормального быта советских тружеников, как и всех советских людей, — дело политической важности.

Главное направление в совершенствовании сельской службы быта — это прежде всего комплексное обслуживание тружеников деревни.

Комплексный приемный пункт Нижневартовского горбытуправления открыт в поселке Ларьяк. Его жители могут сделать заказ на ремонт телерадиоаппаратуры, бытовой техники, сдать вещи в химчистку.

Но наиболее приемлемой формой комплексного обслуживания стали поездки комплексных бригад в отдаленные населенные пункты района. Только в прошлом году сделано около тридцати выездов, в этом году их запланировано вдвое больше.

Жизнь настоятельно продиктовала необходимость закрепления зоны обслуживания за стационарными мастерскими и домами быта. Так, например, коллектив Новоаганского Дома быта заботится об обслуживании жителей поселков Варьеган и Чистоборск, за мастерской села Зайцева Речка закреплены Соснино и Былино и т. д.

Вместе с тем общий уровень обслуживания тружеников села не всегда отвечает их потребностям. В организации сельской службы быта еще много недостатков. Хорошее это дело — выездные комплексные бригады. Но было бы еще лучше, если бы в Покуре, Большетархово, Охтеурье появились стационарные комплексные приемные пункты. Однако до сих пор для них не выделены помещения. Это дело сельских Советов, которые, к сожалению, не забывают о сервисе на селе.

«Там, где речь идет об условиях жизни людей труда и быта, начинается самая серьезная политика, проходит главная линия организаторской и политико-политической работы», — подчеркнул на июльском (1978 г.) Пленуме ЦК КПСС Л. И. Брежнев.

Эти слова нужно взять за основу представителям сельских Советов. Им же следует позаботиться о выделении жилья для работников сферы быта, найти другие способы закрепления их на селе, иначе еще долго будет оставаться открытым вопрос с кадрами.

И еще одна проблема стоит на повестке дня — транспорт. Нижневартовскому горбытуправлению давным-давно нужно достигнуть договоренности с аэропортом. Однако администрация управления и не задумывалась об этом, сетуя лишь на трудность добраться в зимнее время до отдаленных поселков.

Улучшение сервиса на селе — задача партийная, важная и ответственная, и поэтому нужно подходить к ее решению без промедлений. Осуществить ее — долг работников службы быта.

КОМСОМОЛ — СЪЕЗДУ

СВЕРХ НАМЕЧЕННОГО

В социалистическом соревновании в честь 60-летия образования СССР в числе лидеров первый цех добычи нефти и газа НГДУ «Белозернефть», возглавляемый Ю. С. Урядовым. Встав на ударную вахту в честь XIX съезда комсомола, комсомольско-молодежный коллектив цеха принял повышенные обязательства и успешно справился с ними, добыв 17 тысяч тонн нефти сверх намеченного.

Комсомольцы цеха провели субботник: они пустили в работу скважину, которая сейчас дает в среднем 60 кубометров нефти в сутки.

Ж. ОСОКИНА, пешт. корр.

Значительно перекрыли повышенные обязательства, взятые в честь комсомольского форума страны, коллектив первого цеха добычи нефти и газа НГДУ «Нижневартовскнефть» им. В. И. Ленина. Дополнительно добыто 13 тысяч тонн нефти.

Весомый вклад в успех цеха внесла бригада Валентина Новичкова.

Н. ИВАНОВ.

МАСТЕРА СВОЕГО ДЕЛА



Литейно-художественный цех ЦБПО 1. Два с половиной года назад здесь был создан новый литейный участок. Более 80 человек заняты подготовкой форм и отливкой деталей для предприятий объединения Нижневартовскнефтегаз. Около 150 наименований из 70 процентов точного литья выпускает коллектив цеха.

Отлично справился литейщик в первом квартале. План выполнен на 110,9 процента.

На этом снимке вы видите плавильщика 5 разряда Николая Деникина и формовщика Александра Грибова.

Фото Ю. ФИЛАТОВА.

По июльскому графику

Полугодовую программу выполнила бригада Героя Социалистического Труда Анатолия Дмитриевича Шакшина из второго Нижневартовского бурового управления. С начала года пробурено 32500 метров горных пород.

Бригада А. Д. Шакшина — ветеран тюменского севера. В коллективе проходит смена поколений, но неизменно высокий трудовой настрой, отличное мастерство — твердый почерк ее работы. Вот и в этом году она обязалась ко Дню Конституции СССР справиться с годовой программой и дополнительно пробурить еще 18 тысяч метров скважин.

Вслед за лидером социалистического соревнования Нижневартовского УБР-2 идет и его соперник — бригада Григория Кузьмича Петрова. Сейчас она отстает от шакшинцев на 2,5 тысячи метров проходки, но в у нее одна цель — в майские дни начать трудиться по июльскому графику.

Высокие показатели лидеров помогают и другим бригадам полнее использовать внутренние резервы, добиваться больших результатов. Как следствие — с начала месяца проходчиками УБР-2 пробурено около 16 тысяч метров, что на 1,5 тысячи метров больше задания.

В. ВАСИЛЬЕВ.

В преддверии пуска

Попутный газ пришел на компрессорные станции № 10 и № 20 газлифтного комплекса Самотлора.

На основных объектах станций: компрессорных залах, абсорберах и на других установках — заканчиваются пусконаладочные и ревизионные работы.

Коллективы станций, руководимые начальником Г. П. Барановым и монтажники наладки из Москвы В. Ф. Клокалова обязались уже в этом месяце сдать первые КС Самотлора в эксплуатацию.

В. ВОРОБЬЕВ.

ПАРОЛЬ: НАВИГАЦИЯ

Курс — на Радужный

Рассказывает главный инженер УПТК объединения Нижневартовскстрой В. И. Гуськов:

— К подходу первых теплоходов и барж подготовка причалов была в основном закончена. На высоте оказались и наши смежники — речники, без промедления направившие на обработку прибывших судов плавучие краны. Так что сегодня докерами уже приняты тысячи тонн сборного железобетона, песчано-гравийной смеси, сотни кубометров леса.

Однако хочется поторопить трест Спецстрой с отсыпкой и планировкой дополнительных площадок складирования. Кроме того, мы все еще надеемся, что трест-площадка № 1 все-таки устранит многочисленные недоделки на базе ГСМ: свет пожарный резервуар, пожарный проезд, установит оборудование насосной.

Параллельно с работой на причалах в нашем управлении идет сейчас загрузка первого каравана в Радужный. К выходу в рейс готовы все семь буксирных катеров, пять барж, два плавкрана. Караван с грузами для строителей Радужного должен выйти на днях и на Сургут. Сейчас сургутские речники погружают кирпич, сборный железобетон, сантехоборудование на грузопассажирских и 600-тонные баржи с более мелкой осадкой. В составе каравана будет шесть таких барж.

Исходя из напряженных, ответственных заданий на нынешнюю навигацию, на всех участках УПТК прошли рабочие собрания, на которых обсуждены имеющиеся резервы, намечены мероприятия по их реализации.

ХРОНИКА

Циклы лекций

Семь циклов лекций и на молодежную тематику читается в нашем городе. Основное количество лекций посвящено пропаганде общественно - политических знаний, социалистическому образу жизни, правовой пропаганде, 60-летию образования СССР, педагогике, атеизму...

Наибольшей популярностью пользуется цикл «Решения XXVI съезда КПСС — в жизнь». Более трети лекций этого цикла прочитано в вахтовых поселках. Особый интерес вызывают лекции по развитию Тюменского нефтегазового комплекса, которые читают И. К. Дунскон и С. А. Альтшулер.

И. САЙБЕЛЬ,
референт городской организации общества «Знание».

Знакомство с городом

В мае в коллектив треста Нижневартовскдорстрой влилось новое пополнение из посланцев комсомола — бывших воинов, уволенных в запас.

Поселили их в пятом общежитии. И в первую же субботу воспитатель И. И. Чиняхова организовала для них экскурсию по городу. Побывали комсомольцы и на Самотлоре. Они узнали историю нашего города, познакомились с памятными местами. Закончилась экскурсия у памятника покорителям Самотлора. Но еще долго в автобусе шел разговор о первой буровой, о предстоящей трудовой жизни бывших солдат в нашем тресте.

И. И. Чиняховой организовать и провести эту экскурсию помогли местный комитет автобазы № 95 и комсомольская организация строительного управления № 909.

А в воскресенье вечером в общежитии прошел тематический вечер, посвященный XIX съезду ВЛКСМ.

И. РЯБУХА,
заведующая общежитием.

„Торжество Ленинской национальной политики“

была тема семинара лекторов города. Они прослушали лекции прокурора района С. В. Верхоланцева, ответственного секретаря городского общества «Знание» М. К. Булатовой, учительницы школы № 6 И. А. Кольги, лектора общества «Знание» А. А. Ардашова.

Закончился семинар встречей с писательницей М. К. Анисимковой, которая рассказала о национальном герое Обского Севера Ваули Пиеттомине.

А. ЕВДОКИМОВА.

КОМСОМОЛЬСКАЯ ЖИЗНЬ

БЫТЬ ПОЛИТКРУЖКАМ БОЕВИТЫМИ

(ЗАВЕРШАЕТСЯ УЧЕБНЫЙ ГОД В СИСТЕМЕ КОМСОМОЛЬСКОГО ПРОСВЕЩЕНИЯ)

В этом учебном году в кружках комсомольского политпросвещения управления рабочего снабжения занималось свыше 100 человек. Кроме того, значительная часть юношей и девушек училась в сети партийного просвещения и экономического образования, изучала марксистско-ленинскую теорию по индивидуальным планам. В целом учебный год прошел организованно, продуктивно. И в этом немалая заслуга комитета ВЛКСМ урса, секретарей цеховых комсомольских организаций.

В числе лучших комсомольских пропагандистов нашего управления — О. Лебедева, Л. Анучкина, З. Миннахметова из конторы общественного питания, Л. М. Алексеева, Н. И. Нефедова, Г. Собянина из орса по торговле продовольственными товарами, К. А. Савина, Г. И. Руденко из орса по торговле промышленными товарами.

Повышению эффективности идейно-политического воспитания молодежи в кружках этих пропагандистов во многом способствовало введение активных форм политической учебы — собеседований, семинарских занятий. Хорошо зарекомендовавшим методом самостоятельной работы стали рефераты, которые служат основой для выступлений слушателей с докладами, политинформациями, беседами в трудовых коллективах, в подшефном классе, по месту жительства.

В городе сложилась определенная система работы с комсомольскими пропагандистами. Все они являются слушателями семинаров комсомольской секции при методсовете горкома КПСС. Часть пропагандистов приглашается на семинары, организуемые горкомом, окружкомом и обкомом КПСС. Проводит семинары пропагандистов и обком ВЛКСМ.

Город наш растет. Растет и сеть различных предприятий, где безусловно создаются первичные комсомольские организации, кружки комсомольского политпросвещения. Значит, нужны хорошие пропагандистские кадры. Настала пора подумать о специальной школе для комсомольских пропагандистов, которую бы организовал горком ВЛКСМ. К работе в этой школе можно было бы привлечь партийных и комсомольских работников, опытных пропагандистов.

Практика показывает, что бюро наших цеховых комсомольских организаций в руководстве политпросвещением больше занимаются организационными вопросами и мало уделяют внимания содержанию учебного процесса, глубине изложения материала пропагандистами, методике проведения занятий. В результате у некоторых занятия проходят на низком идейно - теоретическом уровне, не связаны с жизнью, решением актуальных проблем.

Оказывая помощь комитетам ВЛКСМ, горком комсомола должен учить пропагандистов работать творчески, с огоньком, глубже вникать в стоящие перед ними проблемы. Вопросы комсомольского политпросвещения заслуживают того, чтобы их чаще рассматривали на заседаниях бюро и пленумах горкома ВЛКСМ.

Хотелось бы, чтобы в новом учебном году эти вопросы были решены оперативнее. Это положительно скажется на повышении эффективности комсомольской политучебы.

Е. ФИСУРЕНКО,
заместитель секретаря комитета ВЛКСМ урса.

60-летию СССР

ВОТ ОН, РАБОЧИЙ ХАРАКТЕР!

На конкурс „В семье единой“

ПЕРВЫЙ РАЗГОВОР О БРИГАДИРЕ АЛЕКСАНДРЕ АЛЕКСЕЕВИЧЕ ЛИТВИНЕНКО ЗАШЕЛ С СЕКРЕТАРЕМ ПАРТКОМА ТРЕСТА САМОТЛОРТРУБОПРОВОДСТРОЙ А. М. ГОЛОЛОБОВЫМ. ОН ОХАРАКТЕРИЗОВАЛ ЛИТВИНЕНКО КАК УМЕЛОГО НАСТАВНИКА, ОПЫТНОГО СПЕЦИАЛИСТА, ХОРОШО ЗНАЮЩЕГО И СВОЕ ДЕЛО, И ПРОИЗВОДСТВО.

Н. ТЮРИКОВА

В КОМПЛЕКСНОЙ сварочно - изолировочной бригаде, которую возглавляет коммунист Литвиненко, шестнадцать человек. Многие работают в ней по семь-восемь лет. Это сварщик - оператор Иван Филиппович Фелюшин, Александр Владимирович Терещенко, изолировщик Анатолий Николаевич Захаров и другие.

Рабочий цех не поражает ни современным отличным оборудованием, ни комфортабельными рабочими помещениями. Что же привлекает этих квалифицированных специалистов в их работе? Деньги? В какой-то мере: да. Но есть организации, где платят больше. Чем же объяснить стабильность рабочих кадров? Может быть, микроклиматом в коллективе? Его умеет создать член окружного комитета партии Ханты - Мансийского округа А. А. Литвиненко. За два года, что он возглавляет бригаду, в ней не было ни одного серьезного нарушения трудовой дисциплины. А люди здесь, как и в других подразделениях треста, разные.

Однако любители легкой жизни давно поняли, что за прогул без уважительной причины, за недобросовестное отношение к работе, рвачеству их осудит не один бригадир, а весь коллектив. На собрании, когда подводятся итоги за месяц, будет снижен разряд, будет меньше коэффициент трудового участия, обо так решила бригада.

Чтобы работа начиналась вовремя, Александр Алексеевич взял себе за правило приходить раньше всех. Уже в семь часов утра он в цехе. Опытный взгляд командира производства сразу же определяет фронт работы. Проверит, есть ли на подъемнике плети труб для сварки. Как обстоят дела с изоляционной пленкой, стеклохолстом? Готов ли битум? Можно ли приступить к сварке и изоляции труб? Прикинет в уме, кого из членов бригады, где расставить. Как с наименьшими затратами рабочего времени сделать больше и лучше. Потом — разговор с диспетчером, начальником участка.

Без четверти восемь бригадир на своем рабочем участке. Поздоровается со всеми. От его наблюдательного глаза не ускользнет ничего. Знает, что важно не только желание работать, но и настроение человека. Это и качество выполненной работы, и отношение в коллективе. Иногда бывает достаточно похлопать дружески по плечу, в другой раз необходим задушевный разговор. Сядут, покурят, переговорят, и человек, успокоенный, уже работает на своем месте, и план перевыполнит, и другу поможет.

Сам А. А. Литвиненко трудится вместе со всеми. Его невысокая худощавая фигура в аккуратной рабочей спецовке появляется именно там, где он нужен.

Слесарь шестого разряда (он получил эту специальность еще в 1952 году когда закончил Пятигорское ремесленное училище № 2), он может разобраться в неисправности всего оборудования цеха. Буквально все болты и гайки накручены и опробованы им. В 1956 году он освоил еще одну специальность монтажника, когда работал на Ставропольском участке глубокого разведочного бурения. А какой монтажник не имеет разряд сварщика? И это имеет Литвиненко. В работе помогают и специальные знания, полученные им в Невинномысском химико - механическом техникуме, диплом об окончании которого, он получил в 1964 году.

Фронт работы комплексной сварочно-изолировочной бригады широк. Это и подготовка плетей труб для трубопровода поддержания пластового давления. Это и сварка, подгонка муфт, обработка битумом, изоляционные работы.

Как «прописался» Литвиненко в Нижневартовске? Сам Александр Алексеевич вспоминает об этом периоде своей жизни так: «Однажды в газете «Правда» прочитал о строительстве нового города в Тюменской области. Написал письмо. Прождал полгода. Ответа не получил. Купил билет, прилетел, походил, поговорил с рабочими, увидел город в лесах новостроек и решил: стоит начать».

Через три месяца приехала жена — так в Нижневартовске в 1975 году появились еще одни новоселы Литвиненко. Уезжать не думают. Город растет и хорошеет на глазах, рабочие руки нужны, а интересно увидеть, что будет здесь через десять лет!

В 1974 году Александра Алексеевича избрали секретарем партийной организации строительного управления № 18 треста Самотлортрубопроводстрой. Вначале растерялся: а вдруг не справлюсь. Потом решил, что нужно приступать к исполнению своих обязанностей. Часто советовался с активистами. Дело пошло. Четыре года подряд коммунисты управления доверяли ему пост секретаря.

Об этом периоде жизни Литвиненко говорит член партии Тамара Михайловна Авксентьева:

— Александр Алексеевич взялся за дело с душой. Хорошо зная производство, он умел выбрать актуальную тему для открытых партийных собраний, готовил их тщательно, советовался со старшими. И всегда они проходили при высокой активности коллектива.

Сам Литвиненко говорит более сдержанно:

— Всякое было в работе: и критиковали, и хвалили. А как иначе? Мы, коммунисты, должны идти в авангарде, вести за собой беспартийных.

Беседовать с Александром Алексеевичем интересно. Ощущаешь его пытливость ума, житейскую смекалку, профессионализм. О себе говорить много не любит, о других членах бригады дает исчерпывающую информацию.

Единственно, что он рассказал о себе, что в 1944 году, когда его родное село было занято немцами, он, четырехлетний, познал «прелести немецкого рая». В доме поселился фашистский офицер, хозяев выбросили на улицу, под жилье пришлось приспособить сарай. Помнит, как прятались в самодельный окоп во время артобстрелов и бомбежки. Остались живы потому, что Красная Армия стремительно наступала. Тогда и выяснилось, что на 112 семей были составлены списки для угона в Германию. Одной из первых в них стояла фамилия Литвиненко с пометками: «Отец — бригадир, коммунист, служит в Красной Армии, старший брат — коммунист, служит в Красной Армии. Павел и Иван — комсомольцы».

Отношение к рабочим бригадира хорошо выразил А. М. Копылов, изолировщик:

— Стоящий рабочий, прекрасный специалист. Никогда не считается со своим личным временем, приходит раньше нас, уходит позже. Умные у него руки, любое дело спорится в них. И еще очень скромный человек, о своих нуждах говорить не любит. Главное для него — коллективные беды.

Когда и спросила А. А. Литвиненко: «Сколько же труб вы сварили и обработали?», он улыбнулся и просто сказал: «Кто знает? Много».


Мальчишки

Девчонки

ТВОЯ ЖИЗНЕННАЯ ПОЗИЦИЯ

Почти все мои одноклассники хорошо сдали Ленинский зачет. Именно на нем дается полная оценка всей работы, проделанной тобой в школе. Перед Ленинским зачетом проводилась у нас общественно - политическая аттестация.

Во время ее мы решили не допускать к зачету из-за неуспеваемости и плохого поведения четырех десятиклассников. Так постановило классное комсомольское собрание.

Всего у нас девятнадцать комсомольцев. Большую активность во всех делах проявляет Алла Гильгур. Она возглавляет политический сектор, помогает проводить классные часы и политинформации.

Наташа Григорьева и Лиана Владимирова отвечают у нас за работу учебного сектора. Эти комсомольцы ведут экран успеваемости и таким образом предают гласности и хорошие, и плохие оценки, которые мы получаем на уроках.

Отчитываясь на Ленинском зачете о своей учебе и участии в общественных делах, каждый из нас вместе со своими товарищами еще и еще раз анализирует свои ошибки и удачи, просчеты и достижения. Когда комиссия принимает зачет, почти каждому высказывают пожелания активней проявлять свою жизненную позицию.

Для нас самый главный труд —учеба. Поэтому личный комплексный план комсомольца и школьника начинается с раздела «Учеба—твой долг», где каждый ставит перед собой цель: добиться прочных знаний, которые просто необходимы современному человеку.

Хорошо отчитался о выполнении личного комплексного плана Артур Закиров. Он учится на «хорошо» и «отлично», выполняет разовые комсомольские поручения, активен на субботниках и воскресниках.

Мои друзья-одноклассники всегда активны во всех школьных делах. Надо ли подготовиться к конкурсу художественной самодеятельности или участвовать в городской эстафете, выпустить стенную газету или взять шефство над пионерами—за все наш класс берется с охотой.

Комсомолки Алла Кожина и Оксана Васильева—члены редколлегии классной стенной газеты. Инна Пысенок и Ира Чухманова —наши культорганизаторы...

Почти все комсомольцы у нас имеют поручения и хорошо выполняют их. Никто не сидит без дела. Но как бывает досадно смотреть на таких ребят, которые с неохотой, лишь бы отвязаться, берутся за дело.

Ленинский зачет... Глядя в глаза своих товарищей, ты докладываешь, чему научился за десять лет, чего достиг. Именно здесь тебя оценят по заслугам, укажут на недостатки, похвалят за успехи и помощь товарищу.

Лена СИЛАЕВА,
комсорг 10 «в» класса.

УРОКИ ФИЗКУЛЬТУРЫ

Каждую неделю у нас проводится два урока физкультуры, на которых мы тренируемся и сдаем нормативы комплексов «Готов к труду и обороне СССР». Большинство ребят правильно относятся к этому серьезному делу. И пусть не у всех получается, зато каждый стремится к высоким результатам.

Зимой занятия физкультурой проводились на лыжной трассе, а теперь их перенесли в школьный спортивный зал. Здесь мы занимаемся легкой атлетикой.

Любимый вид спорта у мальчиков нашего класса—баскетбол. Трое из нас входят в сборную команду нашей школы, которая заняла первое место в городе. Во время каникул мы ездили в Нефтеюганск, где проводились окружные соревнования на первенство по баскетболу.

Нам выходить в большую жизнь, а уроки физкультуры, как и другие, всегда пригодятся в ней.

Айрат ГАФПАТУЛЛИН,
физорг 10«в» класса.

Мы — вожатые

В спортивном зале стройными шеренгами выстроились пионеры.

—Отряд, шагом марш! Песню запевай! —раздалась команда. Чеканя шаг, шли пионеры. Это был смотр строя и песни. И как в любом другом деле здесь, рядом с пионерами, находились их старшие друзья-вожатые.

Лиля Фаттахова и Лена Сливина из 10 «б» - выпускницы. Много сейчас у них дел и забот, но время для пионеров у них находится всегда.

Вместе с вожатыми ребята активно участвовали в операции «Зеленая аптека». Тогда они собрали более трехсот килограммов лекарственных трав.

А какой интересной оказалась операция «Летопись Великой Отечественной войны»! Выявили новые имена, встретились с участниками боев с немецкими захватчиками. И главное, что никогда мальчишкам и девчонкам не бывает скучно, потому что их вожатые жизнерадостные и энергичные.

Альфия ГАЗИЗОВА,
член комитета ВЛКСМ.

Тему этого выпуска нам подсказало письмо десятиклассницы средней школы № 14 Л. Фанн.

«Выпускники—лицо школы. От того, как и какую работу они выполняют, зависят все дела школы, их будущая жизнь», — написала она.

Чем и как живут, о чем мечтают накануне последнего звонка выпускники школы № 6, рассказывает сегодняшняя полоска. Материалы для нее подготовлены нашими юнкорами—выпускниками средней школы № 6.

А ЗА ДВЕРЯМИ — ЭКЗАМЕН

репортаж

В этот день мы неожиданно остро почувствовали, как мало осталось дней до последнего школьного звонка.

Наша группа, изучающая в учебно-производственном комбинате швейное дело, сдавала первый экзамен на аттестат зрелости. В волнении столпились у двери, за которой собрались строгие члены экзаменационной комиссии. Если по-честному, то было страшновато.

Но на помощь пришли мастера производственного обучения — Галина Михайловна Козьма, Майя Петровна Кожухарь и Мария Даниловна Татаринкова:

—Не волнуйтесь, девочки. Все будет хорошо. Может есть еще вопросы?

Наши замечательные и терпеливые учителя (в который уже раз!) спокойно объясняли, кем-то вовремя невыученный или непонятный трудный материал, по традиции желали ни пуха ни пера.

Теплоту их сердец, материнскую заботу о нас, вступающих впервые на долгий трудовой путь, мы остро почувствовали в эти часы испытаний на выдержку, уверенность, знания.

И мы знали: нашим воспитателям не просто хотелось, чтобы мы все отлично сдали теорию, а с честью воспользовались ею на производстве и в жизни.

И вот вошла первая группа. Как они там? Какие достались билеты? В ожидании все притихли.

Для большей уверенности снова зашуршали страницами конспектов.

—Сдала! — выходя из кабинета, с радостью сказала Таня Перелыгина.

У нее было такое светлое лицо, что все как-то сразу успокоились. Итак, первый экзамен сдан! Десять выпускниц шестой школы выдержали его на «хорошо» и «отлично». Из школы они выходят подготовленными, с хорошей профессией — швея.

Существует добрая примета: если сдать первый экзамен хорошо, то и на других повезет. Пусть будет так!

Лиана ВЛАДИМИРОВА,
ученица средней школы № 6, швея 1 разряда.



△ △

Сегодня они первоклассники, для которых только приоткрылись двери большой школьной страны. Скоро на прощальной линейке они дадут последний звонок для десятиклассников.

А через десять лет последний звонок прозвенит для них.

Фото Ю. ФИЛАТОВА.

△ △

ПРОФЕССИИ БЫВАЮТ РАЗНЫЕ

Мы уже много и много раз слышали о том, что перед нами открыты все жизненные пути. И вот приближается день, когда нужно выбрать один из них. А это, оказывается, дело совсем непростое. И не потому, что таких путей слишком много и «разбежались глаза». А от того, что не все десятиклассники поняли, к какой профессии у них больше всего лежит сердце. Но а в целом уже многие ребята знают чем заняться. Им слово.

ИРА ЧУХМАНОВА:

— Два года подряд я занимаюсь в ансамбле бального танца «Весна» при Доме культуры «Юбилейный». Вместе с моим партнером Радиком Ахметшиным мы участвовали в конкурсах и занимали призовые места.

За эти два года, что занимаюсь в ансамбле, я присмотрелась к труду клубных работников и решила поступить в культпросветучилище.

ВИКТОР НАРЕЦКИЙ:

— После окончания школы я решил пойти на производство. У меня есть профессия автослесаря. Я успешно сдал экзамены в учебно - производственном комбинате и получил второй разряд. Скоро, как и отец Владимир Иванович Еремин, стану работать автослесарем.

Рабочие руки сейчас везде нужны. И если кто-то и думает, что рабочему много не надо, то ошибается. Современный рабочий должен разбираться в математике и истории, должен быть в курсе важнейших событий, происходящих в стране и за рубежом.

ОКСАНА ВАСИЛЬЕВА:

—Я решила стать художником - оформителем. Большое влияние на выбор профессии оказали преподаватели Нижневартовской школы искусств, художественного отделения, которое я закончила.

Я себе хорошо представляю, какую работу в будущем придется выполнять. Очень хочу своим трудом украшать улицы, витрины магазинов и производственные помещения.

НАШИ МИЛЫЕ ДОКТОРА

«Здоровье до того перевешивает все остальные блага жизни, что поистине здоровый нищий счастливее больного короля». — считал немецкий философ А. Шопенгауэр. Нельзя с ним не согласиться. Болезнь наваливается черной бедой, перед человеком меркнут краски мира, и остается он один на один с болью физической, которая вместе с тем несет и боль моральную. И неизвестно, чем бы кончались такие поединки, если не окажись рядом люди в белых халатах. Порой медики, словно кудесники, творят чудеса, и эти чудеса отражаются в улыбках выздоравливающих, в письмах, которые приходят в редакцию.

«Мы, люди старшего поколения, наверное, больше всех благосклонны к медикам. Ведь здоровью не то, что в молодые годы, вот и обращаемся часто к ним за помощью. Я сердечно хочу поблагодарить Галину Ивановну Княжеву и Анатолия Ивановича Благородова, которые, обследовав меня, отправили на стационарное лечение. Здесь я встретилась с еще одним хорошим человеком М. А. Гавриловой. Спасибо вам, дорогие мои, за чуткие сердца». — написала Н. П. Вдовина.

Чувством благодарности пронизано письмо тов. Рязановой из Мегиона, которая написала о терапевте Лидии Петровне Королевой, невропатологе Марии Сергеевне Самбурской, поставивших на ноги ее мужа, отца пятерых детей.

Нельзя без волнения читать это письмо, по

ТЕМАТИЧЕСКИЙ ОБЗОР ПИСЕМ

подобных ему много в редакционной почте. Тт. Вайнбух, Сорочкин, Назыров, Буров, Высоцкий, Матвиенко, Павлович написали: «Не только лекарствами, но и своим участием лечат людей врач-кардиолог городской поликлиники Вера Семеновна Андреева и медсестра Мария Степановна Симоненкова».

«По-видимому, все чудеса врачей сводятся к их силе внимания к больному. Этой силой поэты одухотворяют природу, а врачи поднимают больных с постели», — заметил писатель М. М. Пришвин. Участие в глазах медика, умение переносить чужую боль как собственную плюс обширные профессиональные знания — вот та живая вода, которой в сказках воскрешают мертвых. Впрочем, теперь уже не только в сказках...

Из состояния клинической смерти вернули к жизни Аллу Михайловну Роаломий врачи В. А. Калачова, Г. В. Филиппова, Л. В. Ярош, их помощники медицинские сестры Н. Овчинникова, В. Колобова, Н. Ганфулина.

А после Алла Михайловна не могла еще видеть, какими усталыми были лица Валентины Алексеевны Калачовой и ее коллег, которые только что выполнили свой врачебный долг. Превосходное дело — выполнить свой долг: профессиональный, общественный и просто человеческий.

Люди в белых халатах делают это ежедневно, ежечасно, и мы, пациенты, понимая, каких это стоит затрат, называем их «наши милые доктора».

Именно так обращаются в своем письме к врачу Н. В. Харченко нижневартовцы Е. М. Ромберг, З. К. Андрющенко, Р. Ф. Кузьминых.

Умение сочувствовать, сопереживать — не просто дань вежливости, а глубокая внутренняя потребность для хирурга Озерова из Мегиона, о котором написала М. К. Екимова, стоматолога из Радужного Г. М. Галихановой. Очень тепло рассказала о ней наша читательница В. П. Пушкарева:

—Вам больно и вы идете к ней, потому что она врач.

«Не волнуйтесь, — скажет Гадиля Мухаметовна, — сейчас будет легче!». И, действительно, скоро боль отступает.

Наш сегодняшний день немыслим без медицины, без врачевателей в белых халатах. Мы идем к ним в надежде получить помощь, найти сочувствие. И медики не оставляют нас без внимания. Но видят ли они его самих со стороны окружающих? Не слишком ли мы привыкли получать душевное тепло, ничем его не компенсируя? Этот вопрос возник после того, как в редакции появилось письмо С. Колчанова.

В отделении травматологии, где он лежал, есть медсестра Галина Павловна Горюшкина. Сердечный человек. Опытный медик.

—С ее приходом у нас наступал праздник, — пишет автор письма.

Вот такая она, Галина Павловна: ее руки выходили не одного больного, и теплые, идущие на души слова утешили многих.

Обидно, что именно этого человека не захотели понять в общежитии № 6 нефтяников, где она живет. Уже второй год она живет в четырехместной комнате, имея ордер на двухместную. Все бы ничего, да только юные девчонки, которые в этой комнате, в дочери ей годятся. Понятно, совсем разные интересы у них. Уставшая за день, она так и не может как следует отдохнуть. Администрация общежития смотрит на это равнодушными глазами. Ей и невдомек, что нужно иметь элементарную благодарность к людям, чья профессия дарит нам здоровье и жизнь.

Т. МОТОШИНА.



Угро в лесу. Фото Н. ИВАНОВА.

Это мы, человеки



С тех пор, когда наши пра-пра-пра... родители начали жить общиной, их жизнь стала строго регламентированной. Каждый отвечал за определенное дело. Так рождался драгоценный опыт хозяйствования. Тогда не нужны были печатные регламенты внутреннего распорядка, ибо нарушитель их заканчивал плачевно: вон из пещеры! Вместо вывешенной памятки по НОТ, без которой не обходится любое учреждение, труд имел обязательную и четкую цель—добыть мамонта, иначе...

И вот человечество, выйдя из палеолита, неолита и прочих эпох своего развития, буквально ворвалось в век НТР. Все обрело четкие житейские и производственные формы. Теперь уже без НОТ и шага не сделаешь. И до того мы стали...

Впрочем, сегодня вашему вниманию предлагаем две мини-юморески В. Левитина. Кто-то, а инженер отдела организации труда уж знает, что такое НОТ.

«Будь инициативен»

(из памятки по НОТ)

—Алло, Ефремов говорит. Прибил объявление у входа?... Как, с какой стороны? Посмотри сам. Где лучше видно, там и прибей... Нет плотника? Уже три дня? И не будет. Возьми объявление и прибей сам... Что не знаешь? Как прибивать?... Возьми молоток и гвозди и прибей... Молоток где взять? У Николая возьми... Тебе не даст? Даст молотком? Пойди к Николаю, скажи, что я просил тебе дать... нет, не молотком, а молоток. Понял?.. Что? На сколько гвоздей? На четыре... Что не знаешь?.. Как прибивать?.. Возьми в одну руку объявление, а в другую руку молоток, в третью — гвоздь и... Слушай! Я сейчас сам приду и прибью... нет, не объявление... тебя... четвертой рукой, на четыре гвоздя, у входа... Что будет с объявлением? Ты будешь держать. В зубах. Пятой рукой. У входа. На четыре гвоздя. Все.

Алло, это «Скорая», Ефремов говорит. У меня пять рук и ног гораздо больше. Я прибил себя. У входа. На четыре гвоздя. Все.

«Будь исполнителен»

(из той же НОТ)

Входит начальник и говорит Попкову:

—Нужно срочно подготовить информацию о...

—Она готова.

— Да?

—Еще вчера.

—Отлично!.. О чем?

—О чем надо.

После обеденного перерыва на доске висел приказ с объявленной благодарностью и премией Попкову.

В. ЛЕВИТИН.

ПОЗВОЛЬТЕ ПОБЕСПОКОИТЬ!

СТЫДИТЕСЬ!

Коммунистическая партия, Советское правительство окружили участников Великой Отечественной войны, особенно ее инвалидов, сыновней заботой, установили ряд льгот. Среди прочих есть и такая: инвалиды войны и труда обслуживаются вне очереди. И вот эта гражданская норма поведения нарушается.

К примеру, я постоянно приобретаю продукты питания в магазине № 38. (Он рядом с домом, где живу: улица Менделеева, 6, кв. 136). Тут все знают, что я участник минувшей войны, но каково отношение? Показываешь продавцам удостоверение—глаза воротят, будто и нет тебя. Причем, просишь продать то, что лежит на прилавке. При таком обслуживании, конечно, очередь начинает реагировать. Идешь к директору магазина. Вопрос решается. Но сколько испытаешь унижения! За что?

Не пора ли, уважаемые товарищи, у касс вывесить таблички «Инвалиды Великой Отечественной войны и труда обслуживаются вне очереди».

М. ИЛЬБАХТИН.

КОММЕНТАРИЙ К. СКРЕБКА: Многого пока не хватает нам. Но больше всего—культуры. И особенно тем, кто берется за высокую культуру обслуживания.

Зам. редактора Н. Д. РОМАНОВ.

Меняется

двухкомнатная благоустроенная квартира (2 этаж, 1 мкр., 32 кв. м) на двух- или однокомнатную в г. Киеве или Киевской области, Тернополе или Тернопольской обл., г. Почаеве, Пскове или Псковской обл.

Обращаться: ул. Омская, 4, кв. 42;

▲

трехкомнатная благоустроенная квартира в г. Нижневартовске на двухкомнатную в г. Катаев-Ивановске Челябинской обл. и однокомнатную в г. Нижневартовске.

Обращаться: пр. Космонавтов, 3«а», кв. 17, после 18 часов;

▲

двухкомнатная благоустроенная квартира на четырехкомнатную.

Обращаться: 11 мкр. ул. Чапаева, 59, кв. 38;

▲

двухкомнатная благоустроенная квартира (32 кв. м) в г. Нефтекамске Баш. АССР на равноценную в г. Перми.

Обращаться: ул. Менделеева, 6, кв. 76, после 19 часов;

▲

четырехкомнатная благоустроенная квартира (горячая вода, 8 мкр.) на трех- и однокомнатную или же на двух- и однокомнатную квартиры.

Обращаться: ул. Мира, 56«а», кв. 69, после 19 часов;

▲

двухкомнатная квартира в г. Нижневартовске на равноценную в г. Бугуруслане Оренбургской обл. или на трехкомнатную.

Обращаться: 14 мкр. ул. Дружбы народов, д. 30«а», кв. 32, после 18-00;

▲

четырехкомнатная квартира (1 мкр., 1 этаж, солнечная сторона, газ, горячая вода) на благоустроенную двухкомнатную и однокомнатную квартиры.

Обращаться: 60 лет Октября, 5«б», кв. 83;

▲

трехкомнатная квартира в г. Нижневартовске на двухкомнатную в г. Нефтекамске и однокомнатную в г. Нижневартовске.

Обращаться по адресу: Комсомольский бульвар, 16, кв. 51;

▲

однокомнатная кооперативная благоустроенная квартира (оплачена) в г. Свердловске (центр) на квартиру в г. Нижневартовске.

Обращаться: 335027, г. Севастополь, ул. Сухий, 1«б», кв. 8, к Родионовой Т. М.;

▲

двухкомнатная благоустроенная квартира в г. Нижневартовске (1 мкр., 4 этаж) на двух- или трехкомнатную в г.г. Башкирии: Уфе, Стерлитамаке, Нижнекамске.

Обращаться: пр. Космонавтов, 11«а», кв. 74, после 18 часов.

Наш адрес: 626440 г. Нижневартовск, ул. Менделеева, 11 (1-й микрорайон).

ТЕЛЕФОНЫ РЕДАКЦИИ: редактор — 2-21-63, заместитель редактора и промышленный отдел — 7-29-82, 2-32-06; ответственный секретарь—7-88-50; отдел партийной жизни—7-29-81, 2-30-56, отдел информации — 7-28-40, 2-31-96, 6-15-27; отдел писем — 2-33-46; отдел иллюстраций и фотолаборатория — 2-30-56. ТЕЛЕФОНЫ ТИПОГРАФИИ: директор — 2-24-73, 7-27-19, через «Строитель» — 6-19-12, бухгалтерия —2-32-07; инженер-технолог — 2-32-08; общий — 2-32-12.

Нижневартовская типография управления издательств, полиграфии и книжной торговли Тюменского облисполкома. Заказ № 3770 объем 1 о. л., тир. 27000.

ПРОЛЕТАРИИ ВСЕХ СТРАН, СОЕДИНЯЙТЕСЬ!

ЛЕНИНСКОЕ ЗНАМЯ

ОРГАН НИЖНЕВАРТОВСКОГО ГОРКОМА КПСС, ГОРОДСКОГО И РАЙОННОГО СОВЕТОВ НАРОДНЫХ ДЕПУТАТОВ ТЮМЕНСКОЙ ОБЛАСТИ

Издается с 4 сентября 1941 года. ▲ № 102 (5342) ▲ ВТОРНИК, 25 мая 1982 г. ▲ Газета выходит ежедневно, кроме воскресенья и понедельника ▲ Цена 2 коп.

Итоги работы буровых бригад

ЗА АПРЕЛЬ 1982 ГОДА

Ф., И., О. мастера	Проходка в метрах: план на апрель	факт за апрель	годовой план	годовые обязательства	план с начала года	факт с начала года
Нижневартовское управление буровых работ № 1						
Кузьмин А. С.	5700	9512	65000	100000	20600	32617
Громов В. Т.	5700	9016	65000	76000	20600	26643
Казаков В. А.	5700	7977	65000	75000	20600	25058
Ляпин В. В.	5700	7853	65000	90000	20600	24406
Исаев П. В.	5700	7557	65000	66000	20600	19242
Татаренко В. А.	5700	7218	65000	68000	20600	16610
Путилов В. И.	4000	6097	52000	53000	14500	20073
Воронов С. А.	5000	5084	60000	65000	18200	16277
Андреев Б. А.	5700	4878	65000	70000	20600	20456
Мовтяпенко А. К.	5700	3025	65000	72000	20600	15331
Мокроусов В. Н.	5700	2707	65000	75000	20600	17188
Фирхов А. В.	5000	2421	60000	65000	18200	8429
Итого по УБР:	72000	73345	843000	844000	243000	239330
Нижневартовское управление буровых работ № 2						
Шакшин А. Д.	5900	8540	65000	83000	20600	27591
Павлык В. М.	5900	8047	65000	73000	20600	23236
Глебов В. С.	4900	7463	65000	73000	19600	21051
Петров Г. К.	5900	7025	65000	72000	20600	26052
Вопленко А. В.	5900	6339	65000	73000	20600	22915
Шанхиев Р. Ф.	5900	6159	65000	71000	20600	21834
Сибагатуллин Р.	5900	6081	65000	68000	20600	19580
Кожаев А. М.	5900	6059	65000	68000	20600	21748
Нестеренко В. Т.	5900	5870	65000	68000	20600	19308
Паук А. Ф.	5900	5649	65000	70000	20600	18814
Ганфуллин Ф. К.	3400	3550	55000	56000	11400	8957
Осипов А. П.	3900	2570	60000	61000	15900	12075
Итого по УБР:	71000	73346	826000	827000	238000	243281
Мегионское управление буровых работ						
Бадреев З. Ш.	4000	6115	48000	50000	15000	17136
Ксеник В. М.	3000	4882	48000	49000	14000	10123
Кушнирик П. В.	3000	4645	46000	46500	14000	12795
Соловьев Н. А.	4000	4491	47000	47800	15000	14206
Рабченюк М. П.	4000	3236	46000	47000	14000	13492
Миронов А. Я.	3500	2984	50000	51000	15000	12990
Матвеев Ф. К.	3000	2803	46500	47000	13000	10801
Дрокин А. И.	4000	2642	46000	47000	12000	5682
Кит Н. Г.	3000	2292	45000	45500	14000	5419
Дубров В. П.	3000	2234	40000	40500	9000	7234
Алексеевский Б. Н.	3000	2111	46000	46500	15000	2416
Итого по УБР:	38000	38436	526000	527000	155000	112294
Варьеганское управление буровых работ						
Черемнов А. П.	2700	4597	32000	45000	10400	10961
Антонов И. П.	2700	4040	32000	45000	10400	12794
Батырев Ф. С.	2700	4030	32000	35000	10400	5593
Казачков П. Г.	2700	3597	32000	52000	10400	17083
Арсентьев В. А.	2700	3729	32000	47000	10400	8743
Мунасыпов Р. М.	2700	3428	32000	35000	10400	7926
Люклин Б. Н.	2500	3410	30000	35000	9900	6840
Рыжкин Н. М.	2700	3168	32000	33000	10400	10091
Трусов Б. А.	2500	3064	30000	32000	9900	9330
Тутиков И. Ф.	2700	2669	32000	40000	10400	10832
Булдыков И. И.	2500	1981	30000	35000	9900	4590
Киреев В. С.	2700	1210	32000	50000	10400	13187
Итого по УБР:	36000	38923	495000	496000		117970
Покачевское управление буровых работ						
Колесников В. Г.	4000	7282	45000	75000	14800	21927
Широков М. С.	4000	7038	45000	60000	14800	18383
Линниченко Г. С.	4000	6560	40000	45000	12000	18009
Гимгин М. П.	4500	5373	38000	45000	12400	9851
Ленков А. В.	4000	5232	45000	50000	14800	14554
Белкин Г. А.	4000	4984	45000	60000	14500	14756
Жилизняк В. Т.	4000	4670	45000	60000	14400	19267
Вискуп Н. П.	4000	4477	41000	45000	10750	10671
Антонов В. А.	3000	2742	45000	60000	12500	10010
Чеботников В. Г.	3000	2514	45000	50000	12300	6732
Горбунов А. П.	1800	10	38000	45000	4700	1611
Итого по УБР:	50000	50362	725000	726000	181000	145771



Труд мастера цеха первого сварочно-изоляционного участка [illegible] треста Самотлортрубопроводстрой Григория Сергеевича Булатова отмечен орденом Трудового Красного Знамени. Руководимый им передовой участок занят контактной сваркой толстостенных труб для газлифтной системы добычи нефти.

Фронтовик, председатель совета ветеранов треста, ветеран производства свой богатый жизненный опыт охотно передает молодым ребятам, которые пришли работать в его коллектив.

На снимке читателя газеты Р. ПУТКАРАДЗЕ Г. С. Булатов.

ИЗ НОВОЙ КЛАДОВОЙ

Начато бурение первой эксплуатационной скважины на Малочерногорской площади.

Еще в начале года строители Хохряковского ССУ приступили здесь к прокладке дорог и устройству лежневых оснований под кустовое бурение.

Эстафету первопроходцев они передали вышкомонтажникам Белорусского УБР, и вот сейчас она — в бригаде Николая Ермолаевича Мацыгута из этого же управления.

Почетное право начать строительство скважины № 262 на пятом кусте было предоставлено вахте опытного бурильщика Павла Кузьмича Голуба. Пробурены 510 метров земных недр, спущен и зацементирован кондуктор. Все работы производится строго по технологической карте и со значительным опережением графика.

Малочерногорская площадь находится между разрабатываемыми месторождениями северной группы, и потому освоение недр ее связано с меньшими затратами.

В. ИТИЦИН.

ПЕРВЫЕ ТОНИ

Горячая пора наступает для коллектива Нижневартовского рыбзавода. Сейчас заканчивается подготовка к путине орудий лова, цехов. А пока на отдаленных участках бригады и звенья ведут отарменный лов рыбы частиковых пород: щуки, яза, сырка, чебака. Живое серебро забирают с тоней плашкоуты.

Особенно удачно начали сезон на угодьях «Комсомолец». Здесь звено Б. Корнилова добыло 120 центнеров. Сто и по семьдесят центнеров рыбы поступило с угодий «Колек Еган», «Аган», «Красный север» от рыбаков Т. Папкина и В. Канация.

Г. МЕДВЕДЕВ,
директор завода.

ПЛЕНУМ ГОРКОМА КПСС

Состоялся седьмой пленум горкома КПСС, обсудивший вопрос «О задачах городской партийной организации по совершенствованию руководства первичными партийными организациями, повышению их роли в мобилизации трудящихся на выполнение решений XXVI съезда КПСС». С докладом выступил первый секретарь горкома КПСС В. М. Смальков.

В прениях по докладу выступили секретарь парткома объединения Нижневартовскнефтегаз В. В. Романенко, секретарь партийной организации девятой автобазы С. С. Ранул, секретарь парткома объединения Нижневартовскстрой Н. Т. Минько, секретарь цеховой партийной организации треста Самотлортрубопроводстрой А. Н. Морев, бригадир строительного управления № 31 треста Самотлорнефтепромстрой Н. И. Оксененко, начальник второго бурового управления В. Д. Родионов, председатель ревизионной комиссии городской партийной организации П. М. Чекмарев, секретарь цеховой партийной организации НГДУ Белозернефть М. Г. Тарасенко, партгрупорг Нижневартовского газоперерабатывающего завода А. А. Пухов.

По обсуждаемому вопросу было принято соответствующее постановление.

Пленум рассмотрел организационные вопросы. В связи с переходом на другую работу С. В. Бабаджан освобожден от обязанностей второго секретаря и члена бюро горкома КПСС. Вторым секретарем и членом бюро избран А. А. Рыбалов, ранее работавший заведующим промышленно-транспортным отделом.

В связи с переходом на другую работу В. И. Жемерикин освобожден от обязанностей члена бюро горкома КПСС. Членами бюро горкома КПСС избраны исполняющий обязанности председателя райисполкома А. И. Пустовалов и председатель городского комитета народного контроля И. А. Ященко.

ХРОНИКА

КАК КОНТРОЛИРОВАТЬ?

Об этом шел разговор на семинаре председателей первичных парткомиссий по контролю деятельности администрации. С докладом выступил первый секретарь райкома партии Н. М. Смолков. Он, в частности, остановился на той работе, которую должны проводить комиссии по обеспечению единства действий КПСС, широко раскрывать перед коммунистами решения XXVI съезда партии, последующих пленумов ЦК КПСС, значение партии в управлении государством.

С выступлением и вопросами первичных парторганизаций по контролю деятельности администрации и ее работой аппарата собравшиеся ознакомят следующий пленум горкома КПСС Г. М. Метелица. Затем состоялся обмен опытом. Не недостатках заместитель председателя комиссии Мегионского бурового управления Н. П. Бочкарев, председатель комиссии Нижневартовского газоперерабатывающего завода Е. И. Левчук и средней школы № 6 Н. А. Сережкина.

К 60-ЛЕТИЮ СССР

Пленум Советского райкома профсоюза работников госучреждений Нижневартовска обсудил вопрос о ходе выполнения решений XXVI съезда КПСС в организациях района.

Докладчик — председатель райкома профсоюза Н. Ф. Ефимова — отметила, что в районе проделана большая работа по улучшению условий труда и быта трудящихся, повышению их материального благосостояния. Так, в 1981 году на эти цели было израсходовано 1,5 миллиона рублей. Построены новые детские сады-ясли, школы, больницы, поликлиники, спортивные сооружения, Дворец культуры.

Выступившие в прениях подробно остановились на вопросах социалистического соревнования, развития самодеятельного творчества, организации отдыха трудящихся.

Пленум принял постановление, в котором намечены конкретные меры по дальнейшему улучшению работы профсоюзных организаций.

ВТОРОЕ МЕСТО

В областном смотре-конкурсе на лучшую первичную организацию общества «Знание» по пропаганде научно-технических знаний и передового производственного опыта организации Нижневартовского газоперерабатывающего завода (председатель А. И. Черкунов) заняла второе место.

А. АЛЕКСЕЕВА.

ЗАКОНЫ НАДО УВАЖАТЬ

В формировании социалистического сознания особое место занимает правовое образование, воспитание уважительного отношения к закону, сознательное его исполнение гражданами и должностными лицами.

Нашему корреспонденту А. ЕВДОКИМОВОЙ об этом рассказывает председатель городского суда Анатолий Федорович МУНАРЕВ.



— Всей своей деятельностью суд старается воспитывать граждан в духе точного исполнения советских законов, строгого отношения к социалистической собственности, в духе сознательного дисциплины труда, честного отношения к государственному и общественному долгу, уважения к правам, чести и достоинству граждан, к правилам социалистического общежития.

Применяя меры наказания, суд не только карает преступников, но и исполняет функцию предупреждения. Кроме того, любой гражданин-народный судья, каждое уголовное дело так или иначе вызывают общественный резонанс, затрагивают интересы не только участников данного разбирательства, но и способствуют формированию правильного отношения граждан к закону.

Особенно четко воспитательное воздействие выездных заседаний: в аудитории, на них присутствуют организации, учреждения... При этом выявляются главные задачи, мобилизация общественности на преодоление недостатков, организаций, которые плохо работают, не способствуют воспитанию граждан. В прошлом году нами было проведено 155 выездных заседаний. В этом — 34.

— Подавляющее большинство нарушений в советском уголовном законодательстве не связано с лишением свободы...

— Да. Это — исправительные работы, штрафы, возмещение ущерба, общественное порицание, также условное осуждение и лишению свободы с обязательным привлечением к труду, для несовершеннолетних — отсрочка исполнения приговора. Они назначаются лицам, совершившим преступление, не представляющим большой общественной опасности. Эти меры являются оправданными и эффективными, несмотря на очевидные чаще всего остаются в коллективах, где они работают дело учатся, и сама среда положительно влияет на их перевоспитание. Но бывают еще и промахи, ранее допущенные. Вот в апреле в первом управлении технологического транспорта было выездное заседание. Судили подростка-хулигана Сергея Высоцкого. За совершенное ранее преступление он уже имел условное наказание: осуждение с отсрочкой исполнения приговора. На предприятии суду был назначен



Партийное поручение Виктора Ивановича Шедованова — пропагандист. И он добросовестно оправдывает доверие коммунистов. Виктора Ивановича часто можно видеть в рабочей среде, в бригадах, цехах НГДУ Варьеганнефть. И его лекции и беседы на международные темы всегда с интересом воспринимает аудитория.

На рисунке И. ЯСЮКО: В. И. Шедованов.

ИДУТ ИТОГОВЫЕ ЗАНЯТИЯ

НЕОБХОДИМ ТВОРЧЕСКИЙ ПОИСК

И. К. Стаканские немного волновался: как пройдет итоговое занятие по курсу «Ученик, преобразующее мир». Он своим дублером С. Ф. Беляком они провели в этом учебном году тринадцать занятий. Беседовали, проверяли, как слушатели знают первоисточники: работы К. Маркса, Ф. Энгельса, В. И. Ленина. Каждый из них подготовил реферат. Начальник коллектива производственного отдела В. Н. Павлюк, инженеры по технике безопасности М. Тенабекова, заместитель управляющего по производству П. Чичиленко.

Они и сейчас активно выступают с докладами и рассказами о достижениях общества — выдающихся ленинских идей, о национально-освободительном движении, а Николай Спиридонович Чичиленко не причисляет к своему рефлекту «Наш вклад в ускоренную добычу миллионов тонн нефти и миллиардов кубометров газа в сутки». А ему и И. К. Стаканскому есть о чем сделанного за год.

Весь учебный год в тресте Нижневартовскнефтеразведка в системе марксистско-ленинского образования прошел под знаком всестороннего и глубокого изучения материалов XXVI съезда КПСС.

На итоговых занятиях в целях улучшения работы и повышения эффективности всех форм партийной, экономической и комсомольской учебы намечались задачи на будущее.

В минувшем году при комплектовании школ и кружков были учтены организационные ошибки прошлых систем работы многих слушателей, их образовательный уровень и производственный стаж.

Если в 1980–81 гг. основная масса слушателей работала на неосвобожденной группе пропагандистов и находилась в Нижневартовске, то теперь почти половина приходилась на Покачевскую, Варьеганскую и Северо-Варьеганскую экспедиции. Это вносило большие трудности в работу всей политсети и предъявило повышенные требования к ее организации. Строго подошли к подбору пропагандистов: из тридцати человек—шестнадцать коммунисты, не имевшие большинство имеет высшее образование и опыт пропагандистской работы.

На начало учебного года было создано три школы и системе партийной учебы, три — в комсомольской политсети и девятнадцать — в системе экономического образования. Большое внимание было уделено также учебе руководящих работников. Они занимались, в основном, в школах руководителя И. К. Стаканского, с которого занятия которого начались раствел, и В. Л. Гарнушевым.

Вместе с тем на итоговом занятии по курсу «Ученик, преобразующее мир» в наиболее образцовой показательной школе треста Нижневартовскнефтеразведка — в ходе обсуждения отмечался недостаточный охват учебой молодежи, чему причиной вызывала система работы: учащихся на перекличку наглядных пособий отсутствие читовка-бюллетеня. Не удалось добиться улучшения учебы геофизиков на дальних месторождениях. Все это говорит о необходимости и дальше совершенствовать учебу коллектив. К этому мнению пришли и другие пропагандисты, завершив учебный год. Итоговые занятия у геофизиков показали достаточно высокую активность слушателей.

П. СМИРНОВ.



ЦЕЛЬ — ЗАКРЕПИТЬ УСПЕХ

ОБЗОР БУРОВЫХ РАБОТ

Впервые в этом году бурильщики объединения Нижневартовскнефтегаз справились с месячной программой и пробурили сверх нее 7049 метров горных пород. Апрельское задание не выполнили только нефтеразведчики. А достижение сократило отставание с начала года. Хотя оно еще значительно — 127,5 тысячи метров. Скважины в эксплуатацию в апреле сдавались хуже, чем в марте: долг нефтяникам вырос на 50 скважин.

Первое и второе пятилетие — время становления и роста управления и мощных месяца дали одинаковую проходку. Однако второе работало лучше: сверх задания — более двух тысяч метров и с начала года вышет в запасе пять с лишним тысяч сверхплановых метров.

В первом УБР с месячным заданием справились шесть бригад. Лидирует в объединении коллектив А. С. Кузьмина. Лишь немного от него отстала бригада мастера В. Т. Громова. Начал выравниваться коллектив В. В. Лянина: в апреле выполнил план по проходке месяца. Еще две бригады П. В. Исеева и В. П. Мокроусова, прежде отстававшие, бурили с хорошим успехом.

Почти восемь тысяч метров скважины построил комсомольско-молодежный коллектив В. А. Казакова — хороший подарок XIX съезду ВЛКСМ. Это позволило ему в мае в срок забурить кондукторы. скорострую скважину посвященную форму молодежи.

Во втором УБР с апрельским заданием справились девять бригад. Впереди других — А. Д. Шакшина. Отлично работал коллектив производственного отдела В. Н. Павлюком. Для него восемь тысяч метров пройденных за месяц,—большая победа. Удачно трудилась бригада мастеров Г. К. Петрова, В. С. Глебова. Забурившие более тысячи метров, что больше намеченного.

Третьим в объединении по производительности труда, а также выработке на одну бригаду стало Варьеганское УБР: сверхплановая проходка в апреле—почти три тысячи метров. Отличилась большинство бригад. На этот раз в лидеры Варьеганского месторождения вышел коллектив А. П. Черемных. Снова после длительного перерыва с успехом бурит бригада В. А. Арсентьева, впервые выполнившая план — Б. А. Трусова, Б. Н. Люкшина. С опережением программы работают коллективы Ф. С. Батырева, И. П. Антонова. Однако свои обязательства с начала года выполняет только бригада П. Г. Казакова.

Радует успех коллектива Э. Ш. Базреева из Мегионского УБР. 6115 метров пройденных им за месяц,—несомненно, достижение высокое. Еще только три — П. В. Кушнарева, Н. А. Соловьева и В. М. Ксенофонтова,—с месячным заданием.

Лишь благодаря их сверхплановой выработке предприятие выполнило взятые на месяц обязательства. А вот отставание с начала года еще большое—92,7 тысячи метров.

На втором месте по задолженности с начала года—Покачевское УБР — 35,2 тысячи метров. Однако апрель показал, что бурильщики могут хорошо работать: это подтвердили восемь бригад. Две, В. Г. Колесникова и М. С. Широкова, бурят уже с счет июня. На месяц опережают программу коллективы В. Т. Жилкинкина и Г. С. Линченко. Можно отметить удачный труд бригад А. В. Ленкова и М. П. Тамгина. Причем, последняя в апреле набурила больше, чем за весь первый квартал.

Итак, мы назвали лучшие бригады прошедшего месяца. Анализируя их их показателя с начала года, отметим: лидеры постоянно меняются, и на успехе передовых переходятся выходят не только средние, но и ранее отстающие коллективы.

Однако, несмотря на первые положительные тенденции, беды производства остаются — неудовлетворитель а в и организация труда сменных предприятий. Как следствие — простои буровых бригад. Особенно на Самотлоре

Вот цифры по первому УБР: из-за тампонажников в апреле простаивали потеряли 60 часов (по втором—150); геофизиков — 425 часа, транспортников (УТТ-1) — 16 часов, энергетиков — 91 час.

В апреле бригадами второго УБР произведено восемь переездов. Для того, чтобы сократить их сроки, была проведена огромная организаторская работа с подрядными предприятиями. Состоялось, по этому вопросу специальное заседание партийного комитета объединения. И, действительно, подрядчики начали оперативно, но дыхание захватило только на половину месяца. Далее время переездов возросло с двух до четырех суток. А бригады Р. Ф. Шайхиева, А. Ф. Паука, Р. П. Сибагатуллина простаивали по десять-двенадцать часов в ожидании техники. Перевозка тракторов на новые кусты постоянно срывается по вине плохого управления технологического транспорта.

120 часов потеряли бригады УБР-2 в ожидании обсадных труб.

Много претензий высказывают буровики монтажникам. Вот что пишет по этому поводу в сводке, присланной в редакцию, начальник производственного отдела УБР-2 А. Д. Кочагин: «Очень подвело Нижневартовское дорожно - ремонтное строительное управление № 1: ремонт же основного - наезьного дорог ведется несвоевременно, некачественно. По этому поводу на месторождение высылала комиссия, а стало которой были главный инженер объединения В. П. Иванов и начальник треста Нижневартовскремстройдормост В. Д. Майлович. Последний заверил, что в течение двух-четырех суток все будет отремонтировано. Работа не выполнена по сей день».

Еще один фактор, сдерживающий темпы проходки бригад,—плохое обеспечение. Во всех УБР практически отсутствует обменный фонд буровых долот. Во всех УБР практически отсутствует обменный фонд буровых долот. Каждый месяц из-за них простои.

Да, обидно бригадам, особенно нацеленным высокие рубежи в этом году, когда борьба идет буквально за каждый метр, терять проходку по причинам, от них не зависящим. Одна из лучших коллективов Варьеганского управления мастера В. С. Короеа бурит меньше всех других—много времени затрачено на устранение аварии, случившейся по его вине. Бригады И. Г. Кита и В. И. Дубровца из Мегионского УБР на Южно-Аганской площади теряют метры из-за отключений Электроэнергии и связи с порывом линии электропередачи машинами. Ответят ли за срыв буровых работ водители «Татр» управления механизированных работ треста Нижневартовскнефтеспецстроя?

И еще печальное. Кажется бы, кто, как не нефтяник, должны быть заинтересованы не только в скорейшем увеличении числа пробуренных скважин но и в хорошем качестве их строительства. Нередко же случается так, что они, предусмотренные заранее о начале бурения новых кустов, не прекращают закачки воды в пласт. По разпоследнего второго УБР предъявили на бригады Н. Ф. Ефимова (ныне — начальник ПТО ПНГДУ Белозернефть. Теперь парования НГДУ Нижневартовскнефть от первого управления.

На разговора по телефону с заместителем начальника производственного отдела УБР-1 В. К. Полтавцем:

—Виталий Кириллович, часто подводят вас нефтяники?

—Конечно, бывает, но мы как-то всегда более или менее регулировали эти вопросы. Сейчас же дело дошло до прямого обмана. Две нашие бригады В. А. Андреева и А. В. Фирсова [illegible] бригаду [illegible] Сейчас [illegible] Каждый месяц из-за них простои.

Обобщая опыт работы буровых предприятий объединения, еще раз подчеркнем: выполнение объединением апрельского задания по проходке — несомненный успех буровых коллективов. Чтобы в дальнейшем работать с хорошей отдачей, нужно прежде всего предприятиям производственных взаимоотношений, повысить ответственность за исполнительской дисциплиной. Летние месяцы благоприятны для бурения. Главное, чтобы бригады были обеспечены фронтом работ.

Т. ПЫРЯНОВ.

ПАРОЛЬ: НАВИГАЦИЯ

Для дальних месторождений

△ △

Флаг навигации-82 поднят на таежной реке Аган.

В канун прихода первых судов на Варьеганскую базу снабжения экипаж специального тральщика из Сургутского технического участка во главе с мастерами Е. В. Второвым и П. М. Свердловым провел осмотр дна порта в Новогаганске. И сразу после этого на Сургута пришло судно ГТМ-28, доставившее в адрес дальних месторождений цемент.

Работа на причалах идет в высоком ритме. Приняты двенадцать судов из Сургута и Нижневартовска, из них пять танкеров. Разгружено 4230 тонн различных грузов. Все суда ушли за новыми партиями оборудования и материалов досрочно.

Не менее важная задача для докеров — перевалка грузов на маломерный флот для отправки их дальше на Север, в поселок нефтяников Радужный, 25 барж ушло туда на Новогаганск. Для буровиков, нефтяников и строителей Варьеганы, Северного Варьеганы, разрабатывающей Тагриской площади доставлено уже 6200 тонн грузов.

Пример в труде с первых дней навигации показывают стропальщики базы Г. Черьянов, А. Сыромолотов и А. Седченко.

Немало новогаганские портовики должны переработать 215 тысяч тонн грузов. И, учитывая малый уровень воды в реках, стараются сейчас выполнить большую часть запланированной работы.

В. ВАСИЛЬЕВ.

МЕЖДУНАРОДНЫЙ КОММЕНТАРИЙ

ЛИЦЕМЕРЫ ИЗ НАТО

В Гаагском парке состоялась встреча министров иностранных дел стран Североатлантического блока. Министры приняли заключительное коммюнике, в котором содержится немало призывов к укреплению безопасности и мира». Официальная пропаганда видит это чуть ли не за окончательный поворот НАТО в сторону разрядки. Однако на деле за звонкими фразами скрывается стремление продолжить старый курс НАТО на расширение милитаристских приготовлений.

Далеко не все в НАТО готовы разделить жесткий курс США. Великобритании и некоторых других партнеров. Так, Греция не согласилась с разделом коммюнике, требующим пересмотра экономических отношений между Востоком и Западом. Ряд делегаций выразил против чрезмерного США нажать на документы сессии даже само слово «разрядка».

Тем не менее окончательные итоги пятой сессии не оставляют сомнений в истинных намерениях Североатлантического блока. Они не могут не вызвать беспокойства у всех, кому дороги интересы мира и безопасности. Натовские лицемеры по сути дела рассчитывают не только распирать собственные милитаристские приготовления, но и сбить волну народных выступлений против социалистического содружества.

(ТАСС).



25, ВТОРНИК

Москва

8.00 Время. 8.40 «Медвежонок Бухтуэз, «Кот в сапогах». Мультфильмы. 9.15 «Вкус хлеба». Многосерийный художественный фильм. Фильм 1-й. «Хлеб наш насущный». 10.45 «Сказки острова Бирючий». Научно-популярный фильм об охране окружающей среды. 11.10 Концерт хоровых коллективов музыкально - педагогического института им. Гнесиных. 11.30 Новости. 14.00 Новости. 14.20 К дню освобождения Африки. Кинопрограмма. 15.00 Горизонт. 16.00 Концерт Аргентинского фольклорного ансамбля. 16.30 Премьера документального телефильма «Новые рубежи Экибастуза». 17.00 Твоя ленинская библиотека. «Великий почин». 17.30 «Человек на земле». Премьера научно-популярного фильма. «Ученые—Нечерноземью». 18.15 Сегодня в мире. 18.30 Концерт. 18.55 «На страже закона». К 60-летию прокуратуры СССР. 19.25 «Вкус хлеба». Художественный фильм. Фильм 2-й. «Хлеб и земля». 20.30 Время. 21.05 Встреча с оперой. О творчестве народного артиста СССР, лауреата Ленинской премии Б. А. Покровского. 22.30 Сегодня в мире.

II общесоюзная программа

Москва

8.00 Утренняя гимнастика. 8.20 «Еще раз о лошадях». Документальный телефильм. 8.35 Шахматная школа. Класс разрядников. 9.05 Французский язык. 2-й год обучения. 9.35 Природоведение. 2 класс. Я иду по лесу. 9.55 Искусство эпохи Возрождения. Передача 4-я. 10.35 «На берегах Намды». Научно-популярный фильм. 10.45 Природоведение. 2 класс. Я иду по лосу. (Повторение). 11.05 Французский язык. 2-й год обучения. (Повторение). 11.40 Ботаника. 5 класс. Летние наблюдения. 12.00 Шахматная школа. Класс разрядников. (Повторение). 12.30 «Цвет и музыка». Научно-популярный фильм. 12.50 Ботаника. 5 класс. Летние наблюдения. (Повторение). 13.10 Р. Роллан. Страницы жизни и творчества. 13.50 Программа научно-популярных фильмов. «Сердце под контролем», «Лечение высотой». 14.25 Гомер. «Одиссея». Передача 2-я. 15.20 Новости.

II программа

Тюмень

Учебная программа для поступающих в вуз. 15.30 Химия. 16.30 Физика. 17.30 Хроника новостей. 17.35 «Ко комсомольскому календарю». Фильм. 17.55 «Альманах кинопутешествий». 18.15 Спорт за неделю. (М). 18.45 Тюменский меридиан. 19.00 Коммунисты. В передаче принимает участие секретарь парткома НГДУ Юганскнефть А. А. Шишков. 19.20 «Советский Урал». Киножурнал. 19.30 Спокойной ночи, малыши! 19.45 К 60-летию образования СССР. Встреча по вашему письму. Рассказ о колхозе «Память Калинина» Заводоуковского района.

Москва

20.30 Время. 21.05 «Проверено — мип нет». Худ. фильм.

26, СРЕДА

Москва

8.00 Время. 8.40 «Пионерия Страны Советов». Документальный фильм. 9.00 «Вкус хлеба». Художественный фильм. Фильм 2-й. «Хлеб и земля». 10.05 Произведения И. Штрауса. 10.55 Клуб кинопутешествий. 11.55 Новости. 14.00 Новости. 14.20 Программа документальных телефильмов об охране окружающей среды: «В вечном долгу», «Поселы в Кодрах». 14.45 Русская речь. 15.15 Киноодиссея: «Луанда—столица народной Анголы». «Салам алейкум, камарада». 15.45 Чему и как учат в ПТУ. О подготовке сельских механизаторов. 16.15 Выступление национального ансамбля Нордании. 16.30 Отзовитесь, горнисты. 17.15 Премьера док. фильма. К 1500-летию г. Киева. «Город науки». 18.15 Сегодня в мире. 18.30 М. Равель. Концерт для фортепьяно с оркестром. 18.55 К 70-летию Первого секретаря Центрального Комитета Венгерской социалистической рабочей партии Яноша Кадара. Док. фильм. 19.15 «Вкус хлеба». Худ. фильм. Фильм 3-й. «Хлеб и люди». 20.30 Время. 21.05 Мастера искусств. Народная артистка СССР Э. Быстрицкая. 22.25 Сегодня в мире. 22.40 Романсы М. Глинки исполняет заслуженный артист РСФСР К. Лисовский.

II общесоюзная программа

Москва

8.00 Утренняя гимнастика. 8.20 «Внимание — сердце». Научно-популярный фильм. 8.35 Для вас, родители. 9.05 Немецкий язык. 9.35 География. 7 класс. Охрана природы в СССР. 10.05 Рабочее движение 70—80 годов XIX века и распространение марксизма в России. 10.35 География. 7 класс. Охрана природы в СССР. 11.05 Немецкий язык. (Повторение). 11.35 Общая биология. 9 класс. Современная теория эволюции. 12.05 Для вас, родители. 12.35 Общая биология. 9 класс. Современная теория эволюции. 13.05 А. С. Пушкин. «Евгений Онегин». Литературные этюды. 14.05 Химия в народном хозяйстве СССР. 14.35 Л. В. Бетховен. 15.20 Новости.

II программа

Тюмень

Учебная программа для поступающих в вуз. 15.30 Химия. 16.30 Русский язык. 17.30 Хроника новостей. 17.35 Сказка для детей. 17.50 К гастролям Государственного ордена Дружбы народов русского драматического театра им. Н. К. Крупской г. Фрунзе. 18.00 Музыкальная жизнь Тюмени. 18.45 Тюменский меридиан. 19.00 На центральных стройках пятилетки. 19.30 Спокойной ночи, малыши! «Волшебный экран». (М). 19.45 «Живая связь времен». Научно-популярный фильм. 20.05 «Детская музыка». Телефильм.

Москва

20.30 Время. 21.05 «Комсомольск». Худ. фильм.

27, ЧЕТВЕРГ

Москва

8.00 Время. 8.40 Отзовитесь, горнисты. 9.25 «Вкус хлеба». Худ. фильм. Фильм 3-й. «Хлеб и люди». 10.40 Народные мелодии. 10.55 Производственная гимнастика. 11.25 Новости. 11.00 Новости. 14.20 К 60-летию образования СССР. «В семье единой». Программа документальных телефильмов. 15.00 Концертный зал толстудии «Орленок». 16.05 «На земле отцов». Телеочерк о директоре сельской школы Воронежской области А. М. Иванове из цикла «Народные учителя СССР». 17.05 Шахматная школа. Класс начинающих. 17.35 Ленинский университет миллионов. 18.05 «Привет мартышке». Мультфильм. 18.15 Сегодня в мире. 18.30 «Содружество» Тележурнал. 19.15 «Вкус хлеба». Художественный фильм. Фильм 4-й. «Хлеб Отечества». 20.30 Время. 21.05 Кубок СССР по спортивной гимнастике. 22.20 Сегодня в мире. 22.35 «Земля чудес». Док. телефильм о природе Казахстана.

II общесоюзная программа

Москва

8.00 Утренняя гимнастика. 8.20 «Сельское хозяйство». Киножурнал. 8.35 Мамина школа. 9.05 Испанский язык. 9.35 Поэзия О. Берггольц. 10.15 Искусство эпохи Возрождения. Передача 5-я. 10.55 Зоология. Развитие животного мира. 11.20 Испанский язык. (Повторение). 11.50 В. Шекспир. «Гамлет». 12.25 Мамина школа. 12.55 Поэзия О. Берггольц. 13.35 Чему и как учат в ПТУ. 14.05 «Птицы над городом». Худ. фильм с субтитрами. 15.20 Новости.

II программа

Тюмень

Учебная программа для поступающих в вуз. 15.30 Физика. Учебная программа для студентов-заочников. 16.30 3 курс. Физика. 17.30 Хроника новостей. 17.35 «Понимать друг друга». Фильм. 17.55 Наша школьная страна. 18.25 «Внимание, дети!». Фильм. 18.45 Тюменский меридиан. 19.00 «Тропы Кавказа». Фильм. 19.10 «Одесса. Рубежи славы». Документальный фильм. 19.30 Спокойной ночи, малыши! 19.45 Писатель и время. По страницам книги А. Голубева «Нулевое отклонение» о строителях нефтепроводов. 20.25 Реклама. Москва

20.30 Время. 21.05 «Лично известен». Худ. фильм.

28, ПЯТНИЦА

Москва

8.00 Время. 8.40 Сильные, смелые, ловкие. 9.25 «Вкус хлеба». Худ. фильм. Фильм 4-й. «Хлеб Отечества». 10.40 И. Гайдн. Концерт для фортепьяно с оркестром. 11.00 «Ученые—селу». Программа научно - популярных фильмов: «Нестандартные стандартные коровы», «Гречиха, просо, фасоль и другие...» 11.35 Новости. 14.00 Новости. 14.20 К дню пограничника. Программа док. телефильмов: «Граница за рекой». «Диалоги на границе». «У контрольной полосы». «Наедине с тишиной». 15.35 Концерт. 16.00 Подмосковные встречи. 16.30 В гостях у сказки. «Праздник непослушания». Худ. фильм. (Венгрия). 18.15 Сегодня в мире. 18.30 Творчество юных. 18.45 К Дню пограничника. 19.00 Концерт. 19.30 К 1500-летию Киева. Премьера документального телефильма «Слово о Киеве». 20.30 Время. 21.15 Концерт, посвященный Дню пограничника. 22.50 Сегодня в мире.

II общесоюзная программа

8.00 Утренняя гимнастика. 8.20 «Края виноградарства». Документальный телефильм. 8.40 Монументальное искусство СССР. 9.10 Английский язык. 9.40 Герои М. А. Шолохова на театральной сцене. 10.20 Природоведение. Наша планета—Земля. 10.40 А. М. Горький. Роман «Мать». 11.10 Английский язык. 11.40 История. 4 класс. Советские люди строят коммунизм. 12.10 Монументальное искусство СССР (Повторение). 12.40 История. 4 класс. Советские люди строят коммунизм. 13.15 В. Овечкин. По страницам произведений. 14.00 «Открытие № 210». Научно-популярный фильм. 14.20 В. А. Жуковский 15.20 Новости.

II программа

Тюмень

Учебная программа для поступающих в вуз. 15.30 Математика. 16.30 Химия. 17.30 Физика. 18.30 Хроника новостей. 18.35 Мультфильм для детей. 18.45 Тюменский меридиан. 19.00 «Резервы экономии». Киноочерк Туменского телевидения. 19.30 Спокойной ночи, малыши! 19.45 Навстречу выборам. 20.00 «Для вас, труженики села». Музыкальная программа.

Москва

20.30 Время. 21.15 «Девять дней одного года». Художественный фильм.

29, СУББОТА

Москва

8.00 Время. 8.50 [illegible] Буратино. 9.20 Для вас, родители. 9.50 22-й тираж «Спортлото». 9.55 «Победители». Клуб фронтовых друзей. Встреча ветеранов 1-й воздушной армии. 11.25 «Человек. Земля. Вселенная». 12.10 Рассказы о художнике В. Мухине. 12.35 Сегодня в мире. 12.50 В мире животных. 13.50 Фильм—детям. «Стальное колечко». 14.20 Беседа политического обозревателя Л. А. Вознесенского. 15.05 Поет И. Христова (Болгария). 15.40 Премьера документального телефильма «Операция «Юг». Из цикла «Деревенские повести» Фильм 1-й. 16.20 Мультфильм. 16.40 9-я студия. 17.40 Премьера музыкального телефильма «Свидание назначила Татьяна Шмыга». 19.15 Премьера художественного телефильма «И с вами снова я...». 20.30 Время. 21.00 Чемпионат СССР по футболу. «Спартак» — «Динамо» (Москва). 2-й тайм. 21.45 Творчество народов мира. 22.15 Чемпионат СССР по футболу «Шахтер»—«Торпедо» (Москва). 2-й тайм. 23.00 Новости.

II общесоюзная программа

Москва

8.00 Утренняя гимнастика. 8.15 Если хочешь быть здоров. (Советы физкультурникам). 8.25 «Бригада». Документальный фильм. 8.40 «Остановись, мгновение». Телеочерк о фотомастере Д. И. Бальтермансе. 9.10 Музыкальная программа «Утренняя почта». 9.40 «Лично известен». Художественный фильм. 11.20 Г. Берлиоз. «Осуждение Фауста». Музыкально - драматическая легенда в четырех частях. 13.05 Камера смотрит в мир. 14.25 Музыкальный киоск. 14.55 Спутник киноактера. 15.40 Концерт мастеров искусств и художественных коллективов Калмыцкой АССР. 16.30 Программа студии телевидения г. Ростова-на-Дону. «Ростов-на-Дону — город, в котором мы живем»; «Завод XXI века». Киноочерк об Атоммаше и его людях: концертная программа. 17.30 Делай с нами, делай, как мы, делай лучше нас. 18.30 Международное обозрение. 18.45 «Там, за линией фронта». Документальный телефильм. 19.30 Спокойной ночи, малыши! 19.45 Здоровье. 20.30 Время. 21.00 Премьера художественного телефильма «Контакт». 1-я и 2-я серии.

30, ВОСКРЕСЕНЬЕ

Москва

8.00 Время. 8.40 «Родники». Выступление ансамбля «Лада» Воронежской области. 9.15 Будильник. 9.45 Служу Советскому Союзу. 10.45 Здоровье. 11.30 Музыкальная программа «Утренняя почта». 12.00 Сельский час. 13.00 Музыкальный киоск. 13.30 Сегодня—День химика. Выступление министра химической промышленности СССР В. В. Листова. 13.50 «Примите наши поздравления». Музыкальная программа к Дню химика. 14.40 Клуб кинопутешествий. 15.40 Русский романс. 16.20 Премьера документального телефильма «Дом на Угоре». Из цикла «Деревенские повести». Фильм 2-й. 17.30 Международная панорама. 18.15 «Государственная граница». Художественный телефильм. «Мирное лето 21-го года». 1-я и 2-я серии. 20.30 Время. 21.05 Концерт мастеров искусств. 22.50 Новости.

II общесоюзная программа

Москва

8.00 На зарядку, становись! 8.20 Программа документальных телефильмов к Дню химика. 9.10 «Контакт». Художественный телефильм. 1-я и 2-я серии. 11.20 Очевидное — невероятное. 12.20 В гостях у сказки. «Праздник непослушания». Художественный фильм. (Венгрия). 14.05 «Рим». Док. фильм. 14.40 Кинопанорама. 16.10 Рассказывают наши корреспонденты. 16.40 «Открытая книга». Многосерийный художественный телефильм. Фильм 2-й. 3-я серии. 17.45 «Ехали медведи». Документальный телефильм. 18.15 Играет лауреат Всероссийского конкурса исполнителей на народных инструментах И. Ерохина (домра). 18.30 К 65-летию Великого Октября. «Наша биография». Фильм 21-й. «Год 1937-й». 19.30 Спокойной ночи, малыши! 19.45 Программа документальных фильмов о спорте. 20.30 Время. 21.05 «Безвины виноватые». Художественный фильм.

Зам. редактора
Н. Д. РОМАНОВ.

Бюро по трудоустройству приглашает:

на Нижневартовский газоперерабатывающий завод срочно — машинистов технологических насосов 5—3 разрядов, слесарей по ремонту технологического оборудования 5—4 разрядов, операторов технологических установок 5—4 разрядов, операторов (товарных) 4—3 разрядов, машинистов технологических компрессоров 6—5—4 разрядов, прибористов, слесарей в цех КИПиА 6—4 разрядов, электромонтеров по ремонту и обслуживанию электрооборудования технологических установок 6—4 разрядов, электромонтеров по ремонту устройств релейной защиты и автоматики и средств измерения электрооборудова и и я технологических установок 6—4 разрядов кабельщиков - спайщиков 6—5 разрядов.

Рабочие мужчины обеспечиваются общежитием и впоследствии квартирами согласно очередности.

Обращаться в бюро по трудоустройству: ул. Нефтяников, 1 «а», к. 48.

Наш адрес: 626440
г. Нижневартовск, ул. Менделеева, 11
(1-й микрорайон)

ТЕЛЕФОНЫ РЕДАКЦИИ: редактор — 2-21-63, заместитель редактора и промышленный отдел — 7-29-82, 2-32-06; ответственный секретарь—7-88-50; отдел партийной жизни—7-29-87, 2-30-56; отдел информации — 7-28-40, 2-31-96, 6-15-27, отдел писем — 2-33-46; отдел иллюстраций и фотокорреспондентов — 2-30-56. ТЕЛЕФОНЫ ТИПОГРАФИИ: директор — 2-24-73, 7-27-19; через «Строитель» — 6-19-12, бухгалтерия —2-32-07; инженер-технолог — 2-32-08; общий — 2-32-12.

Нижневартовская типография управления издательств, полиграфии и книжной торговли Тюменского облисполкома Заказ № 5770 объем, 1 п. л., тир. 27000,

ПРОЛЕТАРИИ ВСЕХ СТРАН, СОЕДИНЯЙТЕСЬ!

ЛЕНИНСКОЕ ЗНАМЯ

ОРГАН НИЖНЕВАРТОВСКОГО ГОРКОМА КПСС, ГОРОДСКОГО И РАЙОННОГО СОВЕТОВ НАРОДНЫХ ДЕПУТАТОВ ТЮМЕНСКОЙ ОБЛАСТИ

Издается с 4 сентября 1941 года ▲ № 103 (5343) ▲ СРЕДА, 26 мая 1982 г. ▲ Газета выходит ежедневно, кроме воскресенья и понедельника ▲ Цена 2 коп.

ПЛЕНУМ ЦК КПСС

24 мая 1982 года состоялся очередной Пленум Центрального Комитета КПСС.

Пленум заслушал и обсудил доклад Генерального секретаря ЦК КПСС, Председателя Президиума Верховного Совета СССР товарища Л. И. Брежнева «О продовольственной программе СССР на период до 1990 года и мерах по ее реализации».

Пленум ЦК КПСС единогласно принял постановление по этому вопросу, в котором целиком и полностью одобрил предложения и выводы, предложенные в докладе товарищем Л. И. Брежневым. Эти предложения и выводы должны быть положены в основу практической деятельности партийных, государственных и хозяйственных органов, профсоюзных и комсомольских организаций по реализации продовольственной программы, последовательному претворению в жизнь аграрной политики КПСС.

Пленум одобрил продовольственную программу СССР на период до 1990 года, разработанную в соответствии с решениями XXVI съезда КПСС, утвердил ряд постановлений ЦК КПСС и Совета Министров СССР.

В решение продовольственной проблемы — центральной задачи партии и государства в одиннадцатой и двенадцатой пятилетках, говорится в постановлении, призваны внести максимальный вклад каждая республика, край, область, район, каждая отрасль народного хозяйства, все трудовые коллективы города и деревни.

Пленум ЦК КПСС подчеркнул, что сейчас, когда государство идет на дальнейшее увеличение вложений в сельское хозяйство и его интенсификацию для более быстрого роста продовольствия в стране, особенно важно сосредоточить усилия на всемерном повышении культуры земледелия и животноводства, в борьбе за улучшение использования земли, производственных фондов, материальных, трудовых и финансовых ресурсов, за повышение производительности труда и качества работы, экономию и бережливость, снижение себестоимости продукции в колхозах и совхозах.

Ближайшая задача — добиться уже в этом году существенного повышения продуктивности земледелия и животноводства, обеспечить выполнение и перевыполнение государственных планов закупок зерна, мяса, молока и другой продукции, осуществить своевременную переработку и ее полную сохранность, создать надежную основу для более быстрого подъема сельскохозяйственного производства в последующие годы.

Пленум ЦК КПСС выразил твердую уверенность, что партийные, советские, профсоюзные, комсомольские организации, хозяйственные органы, колхозники и рабочие совхозов, специалисты и ученые, работники промышленности, все жители села и трудящиеся городов сделают все необходимое для выполнения принятых решений, — развернут всенародное социалистическое соревнование за достижение намеченных рубежей в увеличении продовольственных ресурсов как одного из главных условий неуклонного повышения благосостояния советских людей, укрепления экономического могущества нашей Родины.

Пленум ЦК КПСС рассмотрел организационные вопросы.

(ТАСС).



Советской пионерии — шестьдесят. На свой большой праздник собрались нижневартовские мальчишки и девчонки во Дворце культуры нефтяников «Октябрь». Они рапортовали о своих делах. А их по одни десяток на счету пионерии Нижневартовска.

На празднике присутствовал ветеран войны и труда, делегат третьего съезда комсомола Г. Н. Пяков.

Он вспомнил встречи с Ильичом, его зажигательную речь на этом съезде, рассказал о первых пионерах и комсомольцах.

На снимке: Г. Н. Пяков среди нижневартовской детворы.

Фото Ю. ФИЛАТОВА.

НА ДАЛЬНЕЙ ТАГРИНКЕ

Бурение второй эксплуатационной скважины на Тагринке ведут вахтовые бригады В. В. Фурдняки и И. Д. Малярчука из Ивано-Франковска. Десятый куст — новое рабочее место коллективов, закончивших разбуривание недр Северо-Варьеганской залежи.

И дела здесь идут неплохо. На первой скважине достигнуто значительное ускорение.

Украинские проходчики только в этом году вышли на Тагринское месторождение, но здесь им предстоит построить уже свыше 80 тысяч метров скважин. Намеченную программу они решили выполнить к дню 60-летия образования СССР.

В. ВИКТОРОВ.

ПРОДОВОЛЬСТВЕННУЮ ПРОГРАММУ СССР — ОДОБРЯЕМ!

ВСЕ В ОТВЕТЕ

С большим волнением встретили мы сообщение о работе майского (1982 г.) Пленума ЦК КПСС. На нем поднята одна из главнейших задач нынешнего периода, выдвинутая XXVI съездом партии, — обеспечению народа всеми без исключения продуктами питания. Причем, эта важнейшая проблема поставлена не на год, не на два, а на целое десятилетие, вплоть до 1990 года. Но любые планы только тогда станут реальностью, если выполнение их будет делом каждого. Сейчас нельзя оставаться в стороне, быть созерцателем. Потому что есть хотят все и все должны думать, что сделать, чтобы у нас было больше мяса, молока и других калорийных продуктов.

В нашем доме, например, раньше убирали пищевые отходы. Для этого выставляли на лестничных площадках специальные бачки. Регулярно убирали. Но потом почему-то перестали. И теперь куски хлеба, картофеля, всевозможных каш выливаются на свалку. Это не по-хозяйски.

У нас в городе построен большой свинокомплекс. И если правильно организовать сбор пищевых отходов по городу, то значительная часть прибавки мяса может быть получена за счет бесплатных кормов.

М. ДАВЛЕТШИНА, инженер ЦНИЛ объединения Нижневартовскнефтегаз.

БУДЕМ ХОЗЯЕВАМИ!

Нет главнее задачи у нашей Коммунистической партии, чем повседневная забота о повышении материальных благ советского человека. Именно на это направлены решения очередного (1982 г.) Пленума ЦК КПСС о продовольственной программе, рассчитанной на долгосрочный период. И она, безусловно, будет претворена в жизнь!

Мы, рабочие, двое из тысяч и тысяч, кто трудится сегодня на главном нефтегазодобывающем промысле страны, хорошо поняли обращение Генерального секретаря ЦК КПСС, Председателя Президиума Верховного Совета СССР Л. И. Брежнева к делегатам XIX съезда Ленинского комсомола. Пора стать настоящими хозяевами не на словах, а на деле, разумно использовать металл, хлеб и сырье, материалы и топливо. Каждый из нас должен встать на борьбу с потерями, с расточительством.

И главное — каждому на своем рабочем месте хорошо делать свое дело.

В. ФОМИН,
А. ДОРОВСКИХ,
электромонтеры из УБР 1.

ХВАТИТ УГОВАРИВАТЬ

Коммунистическая партия последовательно и широкомасштабно ведет наступление на всех фронтах коммунистического строительства. Свидетельством тому — очередной майский (1982 г.) Пленум ЦК КПСС, утвердивший проект продовольственной программы до 1990 года.

Теперь слово за каждым из нас. И не только слово, но и прежде всего — дело!

Как депутату городского Совета народных депутатов сегодня мне поручили организовать строительство ударными темпами котельной совхоза «Нижневартовский». Стройка эта очень важная: чем быстрее мы ее закончим, тем скорее будут использоваться на полную мощность тепличное хозяйство, животноводческие фермы, птичники.

Большинство организаций, занятых сооружением этого объекта, добросовестно относятся к порученной работе. Молодцы трубопроводчики, с ускорением графика ведущие прокладку основных магистралей!

Но есть и такие руководители, которым каждый день надо напоминать о важности порученного им дела. Особенно это относится к тресту Нижневартовскнефтестрой. Не хватит ли уговаривать их?!

А. МАГАРАМОВ.

У ВАС ЕСТЬ ОГОРОД?

Одобрив меры по претворению в жизнь продовольственной программы, принятой очередным (1982 г.) Пленумом ЦК КПСС,

В эту программу надо включаться всем — от рабочего до руководителя. У нас, в Сибири, конкретно в Нижневартовске, можно сделать

много. Взять, к примеру, наш город. Сколько здесь пустующих земель, которые можно использовать под огороды! Сколько людей, которые могут обеспечить себя овощами на год, особенно картофелем! Для этого следует еще шире развивать коллективные товарищества по огородничеству и садоводству.

Н. СЕМЕНОВ, главный механик СМУ-23 Самотлортрубопроводстроя.

20

ИЮНЯ — ВЫБОРЫ В МЕСТНЫЕ СОВЕТЫ

Закончилась регистрация

Окружные избирательные комиссии по выборам в областной Совет по Нижневартовскому району зарегистрировали кандидатами в депутаты оператора Варьеганского управления буровых работ В. В. Мастера, оператора ПГДУ Варьеганнефть И. И. Ночкареву, лаборантку Аганской нефтеразведочной экспедиции Н. Н. Соколову и заведующего отделом обкома КПСС И. П. Смирнова.

Закончили регистрацию кандидатов в депутаты и окружные избирательные комиссии по выборам в Совет народных депутатов Ханты-Мансийского автономного округа по нашему району. Среди тех, кто будет баллотироваться, электромонтер базы производственного обслуживания ПГДУ Варьеганнефть В. Г. Ищенко, продавец Покурского торгового предприятия Нижневартовского рапрыбкоопа Т. Ф. Кирильченко, рыбак-охотник Варьеганского отделения Охтеурского госпромхоза Ю. К. Аниседа.

Кандидаты в судьи

Коллектив ПГДУ Урьевнефть на своем собрании единодушно выдвинул кандидатом в народные судьи по району председателя районного суда коммуниста Николая Пименовича Разамова. Нижневартовцы хорошо знают его. Почти девять лет отпрактикует он правосудие. Ведет большую лекционную пропаганду правовых знаний.

В районный суде работает судьей и коммунист Юрий Николаевич Ивик. На своем предвыборном собрании нефтяники ПГДУ Варьеганнефть назвали его своим кандидатом в народные судьи.

По наказу избирателей

Построены школы на 192 места каждая в Лангепасе, Агане, Радужном. В последнем открылась новая столовая-кафе на 200 посадочных мест. Прекрасный Дом культуры получили жители Вампугольска, а жители Ваты — магазин на два рабочих места. Высоковольтная линия электропередачи пришла в Аган.

А. ЕВДОКИМОВА.

ИДУТ ИТОГОВЫЕ ЗАНЯТИЯ

ПРИНЦИПИАЛЬНЫЙ РАЗГОВОР

К итоговым занятиям в системе партийного, комсомольского просвещения и экономического образования трудящихся в тресте Нижневартовскдорстрой готовились заранее. На заседании парткома был утвержден график проведения их. Для пропагандистов проведен семинар. В кабинете политического просвещения оформлен стенд «Пропагандисту — к итоговому занятию», подготовлена книжная выставка, подобраны диафильмы, пластинки.

Большинство пропагандистов отнеслись ответственно к заключительному собеседованию. Темы его дали повод для делового принципиального разговора о вкладе трудовых коллективов по выполнению решений XXVI съезда КПСС.

Так, в школе основ марксизма-ленинизма и по курсу «История КПСС» (пропагандист В. П. Овчарова), раскрывая вопрос «Ленинские основы управления народным хозяйством и развитие их в решениях XXVI съезда партии», слушатель А. П. Шокарев говорит о необходимости совершенствования управления производством. Только создание производственного строительно-монтажного объединения Запсибдорстроя в городе позволило улучшить качество строительства, сдачу автомобильных дорог в установленные сроки.

Принципиальный разговор об экономии и бережливости возник в политшколе управления производственно-технологической комплектации. Во вступительном слове пропагандист Т. П. Куловова отметила, что хотя на предприятии в этом направлении и проводится работа: экономятся горюче-смазочные материалы, уменьшаются простои вагонов, но вместе с этим много порчи строительных материалов и оборудования. Особенно много пришло в негодность кирпича, деревянной тары, железобетонных плит... Слушатели внесли предложения, направленные на устранение недостатков.

На итоговом занятии много дельных предложений по рациональному использованию горюче-смазочных материалов, техники внесли слушатели пропагандиста С. Н. Васина из строительного управления № 920.

К сожалению, были и срывы итоговых занятий: в экономических школах ремонтно-механических мастерских и диспетчерской автобазы № 95. В этом же подразделении и УПТК сорваны они были и комсомольских политшколах. Об этом решено поставить вопрос на повестку дня очередного заседания парткома.

В. СТРЕЛКОВА,
заведующая партмабинетом треста Нижневартовскдорстрой.

ИДЕОЛОГИЧЕСКАЯ РАБОТА

ЗАПРОСЫ ШИРОКИЕ, МЕНЯЮЩИЕСЯ, РАЗНЫЕ

Народные университеты получили повсеместное распространение и общественное признание. Оперативно откликаясь на постоянно меняющиеся, растущие запросы людей, университеты помогают широким слоям населения пополнять политические, научные, профессиональные знания, расширять свой общеобразовательный уровень.

Во Дворце культуры нефтяников «Октябрь» работает семь народных университетов, и которых обучается свыше полутора тысяч рабочих и служащих нашего города.

Изучение программ тесно связано с задачами и проблемами, выдвинутыми XXVI съездом КПСС, ноябрьским (1981 г.) Пленумом ЦК КПСС и другими партийными решениями. Были прочитаны такие лекции: «XXVI съезд КПСС — историческая веха на пути к коммунизму», «Задачи воспитательной работы в свете решений XXVI съезда», «XXVI съезд о задачах дальнейшего укрепления и развития государственного строя» и другие. Опираясь на богатый жизненный материал, лекторы подробно освещают каждую тему, отвечают на вопросы слушателей, организуют практические занятия.

В таких университетах, как «Государство и право», «Культтактал», где пропаганда знаний не связана непосредственно с профилем образования и специальностью слушателя, изучаются правовые вопросы, методика воспитательной работы, педагогика, социальная психология... При этом особое внимание уделяется вопросам нравственности и духовной культуры.

Большой популярностью пользуется университет «Наставничество». Руководит им вот уже не первый год В. П. Жемерикин. Здесь используются самые разнообразные формы обучения: лекции, вечера-встречи с ветеранами наставничества, чествование лучших наставников защита рефератов, обмен опытом. Чтобы сделать занятия более интересными и увлекательными, привлекаются коллективы художественной самодеятельности «Октября», демонстрируются документальные и художественные фильмы, соответствующие изучаемой теме. И надо отметить: с большим желанием помогают совету этого университета передовики производства, новаторы, инженерно-технические работники объединения Нижневартовскнефтегаз.

Анализируя работу университетов «Научно-технический прогресс в бурении» и «Научно-технические знания», необходимо отметить, что занятия проходят интересно, слушатели с удовольствием посещают лекции, беседы.

Общим недостатком в работе большинства университетов является то, что на занятиях мало используются наглядные пособия, технические средства обучения, крайне мало справочной и методической литературы. Лекционный зал для работы университетов не оснащен звуковой и проекционной аппаратурой. Все это, конечно, снижает качество занятий. А президиум первичной организации общества «Знание» объединения нефтяников не торопится их устранять, забывая, что роль народных университетов особенно возросла сейчас, в период обострения идеологической борьбы в мире, и надо все сделать для того, чтобы они стали одной из активных форм образования трудящихся.

М. БУЛАТОВА,
общественный секретарь городской организации общества «Знание».

К 60-ЛЕТИЮ СОВЕТСКОЙ АДВОКАТУРЫ

26 МАЯ 1982 ГОДА СОВЕТСКАЯ АДВОКАТУРА ОТМЕЧАЕТ СВОЕ ШЕСТИДЕСЯТИЛЕТИЕ

С момента создания института советской адвокатуры адвокаты в своей повседневной деятельности руководствовались принципиальными положениями о существе юридической помощи, высказанными В. И. Лениным в его письме профессору В. А. Адрианову (Полное собрание сочинений, т. 53, с. 149).

Ленинские указания имеют основополагающее значение для правильного определения роли и социального назначения адвокатуры. Защита прав личности адвокатами означает вместе с тем борьбу за законность, за ее укрепление и против ее нарушений, содействие социалистическому правосудию в достижении его высоких целей.

Л. И. Брежнев в своей речи на XXIV съезде КПСС особо отметил, что «не могут быть терпимы и нарушения прав личности, ущемление достоинства граждан. Для нас, коммунистов, сторонников самых гуманных идеалов, это — дело принципа».

Таким образом, деятельность адвокатуры — это деятельность большого государственного и общественного значения.

Природу и место адвокатуры в системе советских государственных органов и общественных организаций определила Конституция СССР 1977 года. Статья 161 Основного Закона возложила на коллегию адвокатов обязанность оказания юридической помощи гражданам и организациям.

Многогранны и сложны задачи советской адвокатуры. Она содействует охране прав и законных интересов граждан и организаций, осуществлению правосудия, соблюдению и укреплению социалистической законности, воспитанию граждан в духе точного и неуклонного исполнения советских законов, бережного отношения к народному добру.

Статья 3 Закона СССР «Об адвокатуре» определяет, что коллегии адвокатов являются добровольными объединениями лиц, занимающихся адвокатской деятельностью.

Права и обязанности адвокатов изложены в Положении об адвокатуре РСФСР, утвержденном Законом Верховного Совета РСФСР. В частности, в статье 13 Положения указано, что адвокат, выступая в качестве защитника или представителя, правомочен:

представлять права и законные интересы лиц, обратившихся за юридической помощью, во всех государственных и общественных организациях, в компетенцию которых входит разрешение соответствующих вопросов;

запрашивать через юридическую консультацию справки, характеристики и иные документы, необходимые в связи с оказанием юридической помощи, из государственных и общественных организаций, которые обязаны в установленном порядке выдавать эти документы или их копии.

Нижневартовская юридическая консультация — одна из самых крупных в областной коллегии адвокатов. Адвокаты нашей консультации проводят большую работу по оказанию юридической помощи гражданам и организациям, занимаются правовоспитательной работой.

За 1981 год они оказали юридическую помощь восьми тысячам гражданам; прочитано и проведено 203 лекций и бесед, услугами юридической консультации по договорам пользуются шестнадцать предприятий.

В социалистическом соревновании между юридическими консультациями области наша в 1981 году заняла второе место и награждена Почетной грамотой президиума коллегии адвокатов и президиума обкома профсоюза работников госучреждений.

Ветеранами Нижневартовской юридической консультации, работающими свыше десяти лет, являются Юрий Михайлович Попов, Лидия Серафимовна Щелкунова. Активным пропагандистом правовых знаний следует отметить Людмилу Дмитриевну Афанасьеву.

С высоким чувством профессиональной ответственности и пониманием своих обязанностей работают и другие адвокаты.

Встречая славный юбилей советской адвокатуры, работники консультации полны решимости выполнять свой долг на более высоком профессиональном уровне.

Советская адвокатура всегда была, есть и будет на страже прав и законных интересов граждан.

А. КАЗАНЦЕВ,
заведующий Нижневартовской юридической консультацией.



МОСКВА. Всесоюзный научно-исследовательский институт легкого и текстильного машиностроения (ВНИИТЕКМАШ) совместно со своими филиалами и базовыми предприятиями, расположенными в столицах союзных республик — Ташкенте, Душанбе, Ереване и Киеве, конструирует современные высокопроизводительные машины, значительно облегчающие условия труда обслуживающего персонала.

На снимке: кандидат технических наук В. Ц. Ошинская. Одна из ее последних разработок — регулятор для автоматизированных поточных линий в текстильной промышленности — дала экономический эффект в сумме свыше миллионов рублей.

(Фотохроника ТАСС).

КОММУНИСТЫ

СЫН ОТЕЧЕСТВА

Таким хорошим солнечным утром начался этот день! И от свежести красок июньского утра, от мысли о предстоящей поездке на Кировские острова вмиг необыкновенно хорошим стало настроение — петь хотелось.

У остановки его уже ждал давний приятель Коля Гаврилов. Юноша ловко впрыгнул в трамвай. В улыбках ленинградцев, в нарядных платьях девушек чувствовалась праздничность воскресного утра. Вагон, выполняя привычный маршрут, подходил к центру.

Какая-то тревога и озабоченность появились на лицах прохожих, и слезы на глазах женщин предвещали беду. Ее чувство заполнило всех, когда на углу Кировского и Горького на черном тарелки радиопродуктора долетел голос. Он был очень хорошо слышен в пятничном вмиг Ленинграде. И жуткое слово «война» еще не совсем доходило до сознания людей, но уже рвало своей жестокой силой души всех.

— Ну что ж, возвращаемся домой, не до прогулок теперь, — упавшим голосом сказал Коля Дмитриев.

...Непросто становиться солдатом штатскому человеку: окоп не заменит домашний уют, а град пуль — тепло материнских рук. Но разве они, вчерашние ученики фабрично-заводского училища «Юный пролетарий», думали тогда об этом — их боевого азарта хватило бы на десять человек.

Но бесчеловечность войны сразу же сделала Николая взрослым. Да разве мог он смотреть по-детски наивными глазами на жуть фашистского плена, в котором побывал дважды, на зверства гитлеровцев на родной земле. Ее боль он принимал как собственную, ее страдания как свои. Но и на такой истерзанной земле захватчики не могли чувствовать себя как дома потому что по сути своей наши люди заботливо ее берегли. Разве не любовь к стране водила чувствами И. Дмитриева, когда он воевал в пятой Калининской партизанской бригаде, а затем в отряде имени Калинина? Сколько рейдов совершили они на железную дорогу, сколько разгромили гитлеровских эшелонов...

Трудная, а вместе с тем и очень интересная судьба у ленинградца Николая Алексеевича Дмитриева, впрочем, вот уже два года, «как он — нижневартовец». Улицами раннего города спешит он вместе с нами на работу. Дмитриев — секретарь партийной организации специализированного г о управления отделочных работ треста Нижневартовскжилстрой. Хлопотное у него дело и заботы большие. Строительство, как и нефть, вопрос первостепенный. И у каждого есть своя «больная» сторона. Бичом стройки, например, становится хищение и расточительство. И тогда коммунисты СУОРа начинают принципиальный и начистоту разговор. Именно здесь Дмитриев предложил создать группы контроля из самих же рабочих. Пусть они прочувствуют ответственность за все происходящее на стройке. Он имеет право воспитывать ее, эту ответственность в других, потому что хорошо знает, что это такое.

— Николай Алексеевич Николаев, как вы относились к тому, что ваш сын пошел добровольцем на фронт?

— Я не могу сказать, что я был в восторге от этого. Но разве я мог поступить иначе? Ведь я воспитывал его в духе любви к Родине, в духе ненависти к врагам.

КАЖДОМУ МОЛОДОМУ ТРУЖЕНИКУ — СРЕДНЕЕ ОБРАЗОВАНИЕ

Дорога к вечерней

В НИЖНЕВАРТОВСКИХ школах рабочей молодежи прошли первые экзамены. На вопросы нашего корреспондента отвечает инспектор городского отдела народного образования С. Л. Десяткова.

— Светлана Леонидовна, каковы первые итоги учебного года в вечерней школе?

— Сейчас педагоги принимают экзамены у тех, кто работает сезонно или готовится пойти в армию. Учителя довольны первыми результатами. Нынешние выпускники отвечают намного увереннее, чем прошлогодние. Хорошо сдают экзамены Виктор Широков, Павел Кунаев, Ирина Никитенко из четвертой вечерней школы.

Непросто совмещать работу с учебой, тем более, если за учебники не брался много лет. Ярослав Алексеевич Кощуба — человек солидный, в возрасте. Он тоже успешно оканчивает четвертую вечернюю.

Радует хороший итог этого года и некоторое улучшение посещаемости. А также то, что четвертая и третья школы получили свои помещения. В первой школе, например, появились хорошо оформленные кабинеты, что значительно облегчает некоторые задачи всего учебно-воспитательного процесса. Накоплен и приведен в систему методический материал. На базе этой школы окружной институт усовершенствования учителей провел методсовет.

Заметно оживилась работа органов самоуправления. Старосты стали центрами добрых и нужных дел.

— На практике работы известно, что работа в школах для взрослых представляет особую трудность для педагогов. А какую помощь им оказывают предприятия, чтобы добиться полного охвата тех, кому надлежит сесть за парту? Как заинтересованы они в этом?

— На каждом предприятии созданы комиссии содействия вечерней. Там, где они действуют не только на бумаге, а дела обстоят хорошо. Хорошо, например, работают комиссии нефтегазодобывающих управлений Нижневартовскнефть и Белоозернефть, первого и пятого управлений технологического транспорта, автобазы № 10, управления по повышению нефтеотдачи пластов и капитальному ремонту скважин. Здесь установлена тесная связь со школой, практикуются выездные педсоветы.

Каждый ученик в центре внимания комиссии: она постоянно в курсе его школьных и производственных успехов, следит за тем, чтобы соблюдались все льготы. Вечерникам стараются предоставлять отпуска в летнее время, быстрее обеспечивают их местами в детских садах, жильем. Недавно, например, по просьбе руководства школы управление по повышению нефтеотдачи пластов и капитальному ремонту скважин обеспечило жилплощадью М. Сураева. Понятно, навряд ли решались бы такие вопросы без заинтересованности администрации.

А вот позиция комсомольских организаций к всеобучу непонятна: ведь большинство тех, кому следует сесть за парту, — комсомольцы. Да, сообща, в горком ВЛКСМ не держит повышение общеобразовательного уровня в центре внимания. За учебный год комсомольцами не проведено ни одного рейда.

Сделай все вовремя — и мы смогли бы помочь не одному улучшить успеваемость, проявить интерес к учебе. В таком деле мало только одних усилий педагогов. Это наглядно подтверждает пример объединения Нижневартовскстройтранс, треста Самотлортрубопроводстрой, леспромхоза и совхоза «Нижневартовский». Ни администрация, ни партийная и комсомольская организации не позаботились об образовании своих рабочих.

— Светлана Леонидовна, какие еще трудности есть у наших школ рабочей молодежи?

— Хорошо то, что каждая школа у нас имеет свое помещение, но при этом у ШРМ слаба материальная база: мало наглядных пособий, технических средств обучения — первых помощников преподавателя. Мы возлагаем надежду на шефов, которые есть у каждой школы, но, видимо, тщетно.

Те считают своим долгом помочь дневной школе, а вечерние остаются на положении пасынка, хотя давно следует понять, что именно их же рабочие приходят сюда за знаниями.

Плохо обстоят дела с открытием учебно-консультационных пунктов. Мы пытаемся создать их на тех предприятиях, где сезонные условия работы, отдаленность от производства. Нетрудно представить, насколько это удобно: филиал вечерней прямо на предприятии. Но вот именно здесь не желают предоставлять помещения, хотя для этого нужно отнюдь не целое здание. Мы сделали попытку открыть УКП в пятой автобазе Нижневартовскстройтранса. И кадры учительские есть, и желание, вот только последнее отсутствует у производственников. Консультационный пункт так и не распахнул свои двери, поэтому рабочие этого, да и других предприятий тоже, пропускают занятия или не учатся вообще.

— А какими видятся перспективы дальнейшего повышения общеобразовательного уровня рабочих Нижневартовска?

— В ближайшие два-три года думается, что учениками вечерней станут не только молодые рабочие до 28—30 лет. Мы будем привлекать к учебе и людей более старшего возраста, не имеющих среднего образования. Вообще в будущем вечерние являются как воспитательные центры для взрослых.

Постараемся совместить учебный процесс с повышением профессионального уровня. Для этого нужно будет открыть классы мастеров. А вот преподавателями здесь, думается, станут производственники.

Т. ВАСИЛЬЕВА.

Зам. редактора
Н. Д. РОМАНОВ.

служба здоровья

ПЕРЕД ПЕРВЫМ ЗВОНКОМ

Решениями XXVI съезда КПСС предусматривается создание предпосылок для постепенного перехода на обучение детей с шестилетнего возраста в подготовительных классах. Многие «горячие» родительские головы, а также, чего греха таить, и некоторые администраторы от просвещения, приняли это как призыв к действию и начали осваивать кабинеты директоров школ и горово с требованиями разрешить их «вундеркиндам» начать обучение с шестилетнего возраста. Ряд детских садов поспешил освободить будущих учащихся от старших групп.

Многочисленные исследования психологов и педагогов доказали возросшие познавательные возможности современного шестилетнего ребенка, активизацию его стремления к знаниям, которые обусловлены общим ростом благосостояния советского народа, резким повышением уровня информационного потока, самим процессом акселерации. Вместе с тем эти и другие причины сохранили, а порою и усилили хрупкость детского организма.

И в дальнейшем функциональная незрелость коры головного мозга с повышенной истощаемостью ее клеток, неустойчивость сердечно-сосудистой деятельности, несформированность опорно-двигательного аппарата приводят к целому ряду неблагоприятных последствий, особенно у детей, растущих в наших сложных по климатическим условиям районах. Даже слуховой и зрительный анализаторы оказываются еще неприспособленными к напряженной учебной деятельности, так отличающейся от игровых форм преподнесения знаний в детском саду.

Все это, в лучшем случае, заставляет «незрелых» детей достигать успешного обучения ценой чрезмерного перенапряжения, переутомления, приводящего к ухудшению здоровья, не говоря уже об отдаленных последствиях в форме будущего психологического и социального инфантилизма.

НИИ гигиены детей и подростков при АМН СССР разработал специальные методические указания, утвержденные ныне министерствами здравоохранения и просвещения СССР.

«А как же решения съезда партии?» — спросит читатель. Все правильно! В решениях предусматривается обучение детей с шестилетнего возраста, что позволит охватить предшкольной подготовкой весь контингент школьников и по специальным программам подготовить ребенка к такому высокому по сложности, насыщенному логическим построением, но продиктованному самой жизнью уровню современной школьной программы.

Кроме этого, подготовительные классы будут иметь свои режимы труда, активного и пассивного отдыха детей. Так, например, урок их будет длиться всего 35 минут с переменой до 20 минут и дополнительным часовым перерывом, а также обязательным дневным сном. Количество самих уроков — три-четыре в день, при введении облегченного дня в неделе и удлинении некоторых каникул.

Только такое решение проблемы обучения шестилетних сможет обеспечить условия, при которых дети могли бы учиться без ущерба для их здоровья и гармонического развития.

Советскому государству сейчас и в будущем нужны здоровые, сильные, высокообразованные и счастливые граждане. Для каждого ребенка в свое время должен прозвенеть первый школьный звонок, и надо сделать все, чтобы ребенок был счастливым не только в минуты первой встречи со школой, но чтобы звучал звонок призывной заветной трелью в сердце каждого школьника все последующие годы учебы.

В. ПОСТНОВ,
главный детский психоневролог Нижневартовского горздравотдела.

КУДА ПОЙТИ УЧИТЬСЯ?

ТЮМЕНСКОЕ ОРДЕНА ТРУДОВОГО КРАСНОГО ЗНАМЕНИ УПРАВЛЕНИЕ ГРАЖДАНСКОЙ АВИАЦИИ

объявляет набор в авиатехнические и летные училища гражданской авиации.

В училища принимаются граждане СССР мужского пола, имеющие образование в объеме средней школы, годные по состоянию здоровья к летной или технической службе в гражданской авиации, успешно сдавшие конкурсные вступительные экзамены.

Летные училища готовят пилотов, а также диспетчеров службы движения самолетов. Срок обучения по специальности пилот — 2 года 10 месяцев, по специальности диспетчер — 2 года 6 месяцев. На специальность пилот принимаются граждане в возрасте от 17 до 22 лет (по состоянию на 1 сентября текущего года). На специальность диспетчер принимаются граждане в возрасте от 17 до 25 лет.

Авиатехнические училища готовят техников по эксплуатации самолетов (вертолетов) и авиадвигателей, самолетного и наземного специального оборудования. Срок обучения — 2 года 9 месяцев.

Приемный возраст от 17 до 25 лет. Желающие поступить в училище должны лично представить в приемную комиссию следующие документы: заявление о приеме с указанием училища и избираемой профессии, аттестат зрелости (в подлиннике), автобиографию, характеристику с места работы для лиц, имеющих производственный стаж, или уволенных в запас из Советской Армии. Выпускники из средних школ представляют характеристику из школы. Лица, имеющие стаж практической работы не менее двух лет, представляют выписку из трудовой книжки, заверенную начальником отдела кадров или руководителем предприятия, учреждения, а колхозники — выписку из колхозной трудовой книжки, заверенную председателем колхоза. Трудовой стаж исчисляется по состоянию на 1 сентября; шесть фотокарточек (снимки без головного убора 3×4 см), медицинскую справку по форме № 286, выданную школьным врачом или лечебно-профилактическим учреждением по месту жительства; паспорт и документы о воинской обязанности.

Окончившие высшие и средние специальные учебные заведения в училище гражданской авиации не принимаются.

Прием заявлений в медицинское освидетельствование производится с 1 июня по 31 июля 1982 года приемной комиссией Тюменского ордена Трудового Красного Знамени управления ГА.

Вступительные экзамены — с 1 июля по 1 августа по математике (устно), русскому языку и литературе (сочинение).

Все учащиеся обеспечиваются обмундированием, питанием, общежитием, а также стипендией на общих основаниях.

Все расходы, связанные с поступлением в училища (проездные, во время экзаменов), за свой счет.

Адрес приемной комиссии: г. Тюмень-33, аэропорт Рощино, учебно-тренировочный отряд, приемная комиссия.

За разъяснениями обращаться в отдел кадров Нижневартовского авиапредприятия.

Наш адрес: 626440, г. Нижневартовск, ул. Менделеева, 11 (1-й микрорайон).

ТЕЛЕФОНЫ РЕДАКЦИИ: редактор — 2-21-63, заместитель редактора и промышленный отдел — 7-29-82, 2-32-06; ответственный секретарь — 7-88-50; отдел партийной жизни — 7-29-87, 2-30-56; отдел информации — 7-28-40, 2-31-96, 6-15-27; отдел писем — 2-33-46; отдел иллюстраций и фотолаборатория — 2-30-56. ТЕЛЕФОНЫ ТИПОГРАФИИ: директор — 2-24-73, 7-27-19; через «Строитель» — 6-19-12; бухгалтерия — 2-32-07; инженер-технолог — 2-32-08; общий — 2-32-12.

Нижневартовская типография управления издательств, полиграфии и книжной торговли Тюменского облисполкома Заказ № 5863 объем. 1 п. л., тир. 270000

ПРОЛЕТАРИИ ВСЕХ СТРАН, СОЕДИНЯЙТЕСЬ!

ЛЕНИНСКОЕ ЗНАМЯ

ОРГАН НИЖНЕВАРТОВСКОГО ГОРКОМА КПСС, ГОРОДСКОГО И РАЙОННОГО СОВЕТОВ НАРОДНЫХ ДЕПУТАТОВ ТЮМЕНСКОЙ ОБЛАСТИ

Издается с 4 сентября 1941 года ▲ № 104 (5344) ▲ ЧЕТВЕРГ, 27 мая 1982 г. ▲ Газета выходит ежедневно, кроме воскресенья и понедельника ▲ Цена 2 коп.

АГИТПУНКТ

20 июня состоятся выборы в местные Советы народных депутатов, городского и районного судов. Готовясь к этому важному общественно-политическому событию, партийные организации вместе с советскими органами, профсоюзными и комсомольскими организациями развертывают в трудовых коллективах и по месту жительства населения широкую организаторскую и массово-политическую работу. Центрами этой работы стали агитпункты.

Успех их работы зависит от подбора и расстановки идеологических кадров. Агитколлективы трестов Нижневартовскдорстрой, Самотлорнефтепромстрой, Мегионгазстрой, второго бурового управления и другие укреплены коммунистами, передовиками производства, руководителями предприятий, имеющими необходимую теоретическую подготовку, опыт ведения агитационно-массовой работы. Для них проведены семинары. В самые отдаленные бригады пришли агитаторы, ведут они работу и по месту жительства.

В агитпункте треста Самотлорнефтепромстрой постоянно дежурят агитаторы. Проводятся лекции, беседы, направленные на то, чтобы каждый труженик активно участвовал в осуществлении социально-экономической программы, выдвинутой партией. Докладчики, агитинформаторы ставят в пример передовиков производства, правофланговых пятилетки, разъясняют, что их успехи — это, прежде всего, результат высокой ответственности за порученное дело.

Приветливо встречает избирателей агитпункт треста Самотлортрубопроводстрой, что расположен в п. Магистральный. Он хорошо оформлен, есть свежие газеты и журналы. Активизируя подготовку к выборам, идеологические работники предприятия стремятся ярко пропагандировать исторические преимущества социализма, итоги XXVI съезда КПСС, на дальнейшее развитие экономики, науки и культуры, повышение народного благосостояния, укрепление законности и правопорядка. Все это они показывают на конкретных фактах, взятых из жизни.

Особо вдумчивого подхода требуют политические мероприятия для молодых избирателей и, прежде всего, тех, кто будет голосовать впервые. Для них планируется провести тематические вечера, посвященные советской избирательной системе, нашему социалистическому образу жизни, вечера-встречи с депутатами, передовиками производства, ветеранами партии, войны и труда. Но, к сожалению, пока что эти мероприятия остаются на бумаге.

В период избирательной кампании важно при помощи наглядной агитации отразить производственную и общественную деятельность народных депутатов, народных судей. В каждом агитпункте сразу же после регистрации кандидатов в депутаты, в народные судьи следует оборудовать стенд, на котором поместить их фотографии, различные материалы, рассказывающие о их работе.

До выборов осталось менее месяца, а пока не все партийные организации развернули работу агитпунктов, своих агитколлективов. В четвертой и седьмой средних школах уже давно должны открыть агитпункты трест Нижневартовскнефтегеофизика и центральная база производственного обслуживания по прокату и ремонту бурового оборудования. Это до сих пор не сделано, и, конечно же, никакой работы агитаторы не ведут. По-настоящему не работают агитпункты и объединении Нижневартовскстрой.

Избирательная кампания — это яркое свидетельство демократизма нашего социалистического общества. И надо сделать все, чтобы она прошла организованно, на высоком политическом уровне, стала подлинным праздником народовластия, новой яркой демонстрацией единства партии и народа, способствовала повышению политической и трудовой активности трудящихся в борьбе за достойную встречу 60-летия образования СССР.

ПРОДОВОЛЬСТВЕННУЮ ПРОГРАММУ СССР — В ЖИЗНЬ!

ПОД КОНТРОЛЬ КОМСОМОЛЬЦЕВ

Заинтересованно, с чувством личной ответственности восприняли комсомольцы управления рабочего снабжения нефтяников постановление Пленума ЦК КПСС о продовольственной программе.

Задачи, поставленные Центральным Комитетом партии, нам особенно близки, потому что мы имеем непосредственное отношение к реализации продуктов питания горожанам, потому что особое внимание обратил на них и недавно прошедший XIX съезд ВЛКСМ.

Выполняя решение комсомольского съезда, постановление Пленума ЦК КПСС, молодежь комсомольцы управления решили взять шефство над свинокомплексом, значительно, окинять деятельность штаба «Комсомольского прожектора», который в ближайшее время проведет рейды по проверке качества приготовления пищи в столовых, складских помещений урса. Это только небольшая часть той работы, которую мы наметили сделать, чтобы внести достойный вклад в реализацию продовольственной программы.

Г. МОСИНА,
член комитета ВЛКСМ урса.

ДО МОЛОЧНОЙ ЗРЕЛОСТИ

Каждый год, в пору молочной зрелости хлебов мы формируем сводную автотранспортную колонну для уборки очередного урожая с хлебных полей южных районов нашей области.

В прошлом, например, году более двухсот автомобилей с литерами транспортных организаций объединения помогали тюменским земледельцам собрать рекордный урожай.

В минувшем же году наши посланцы даже трудились на картофельной ниве Омской области. За столь щедрую помощь омичи из своих фондов выделили для нефтяников несколько тысяч тонн картофеля.

Труд наших автомобилистов, занятых уборкой урожая, всегда высоко ценится земледельцами. Наиболее отличившиеся награждены почетными грамотами совхозов и колхозов, ценными подарками.

Этот год — не исключение: вновь будет сформирована сводная колонна. Два года подряд ее возглавлял старший инженер диспетчерского отдела управления технологического транспорта, спецтехники и автомобильных дорог объединения Г. И. Григорьев. Он с честью справлялся с порученным ему заданием. Г. И. Григорьев и на этот раз дал свое согласие на руководство такой колонной.

Особая у нас забота — это создание надежной кормовой базы для общественного животноводства. Большая ответственность ложится на транспортников, и уже сейчас на базах идет подготовка техники для косовицы трав и заготовки силоса.

В. БАРСУКОВ,
заместитель начальника транспортного управления объединения.

ОТВЕЧАЕМ ДЕЛОМ

Над реализацией продовольственной программы надо добросовестно трудиться каждому, покончить с иждивенческим настроением и ведомственной разобщенностью. Именно такого курса придерживается коллектив треста Нижневартовскдорстрой.

Своими силами мы строим теплицу площадью 800 квадратных метров в поселке Энтузиастов, где уже закончен монтаж каркаса. Вместе с управлением Нижневартовскнефть им. В. И. Ленина готовим проектно-сметную документацию для строительства на долевых началах свинарника на 1100 голов. Нами подготовлен земельный участок и десять гектаров для посадки картофеля и плодово-ягодных кустов.

Н. ПРОНИН,
зам. управляющего трестом.



Δ Δ

Отлично зарекомендовали себя московские строители на нижневартовской земле. Заслуженным авторитетом в СУ-219 Главмосстроя пользуется комплексная бригада М. В. Тишейко.

Высоких производственных показателей в бригаде добиваются ударники коммунистического труда бетонщицы Зинаида Гладышева и Евдокия Сметова, которых вы видите на снимке Ю. Спиридонова.

Δ Δ

ТРЕТЬЯ БУРОВАЯ

Два буровых станка смонтировала на самой дальней в районе нефтяной залежи бригада В. П. Дацюка из Ивано-Франковского управления буровых работ. В строительстве передовой коллектив применяет опыт укрупненной сборки узлами, внедряет механизацию при выполнении всех операций. Сейчас бригада приступила к монтажу третьей буровой установки на Тагринском месторождении.

В. ВИКТОРОВ.

ПАРОЛЬ: НАВИГАЦИЯ

РАБОТАТЬ ВСЕМ ЧЕТКО

Четкий навигационный ритм работы всех служб — главное, что характеризует деятельность речной эксплуатационной базы флота нефтяников в мае. Иначе и не может быть, ибо в этом году на отдаленные месторождения района наш коллектив должен доставлять по рекам 318 тысяч тонн народнохозяйственных грузов.

Доставлено пока 16 тысяч тонн. Это несколько больше, чем за такой же период прошлого года. И в этом, прежде всего, заслуга экипажей теплоходов НГ-40, НГ-205, где капитанами В. Г. Литвин и Р. З. Фаткулин. Эти команды с первого дня навигации за счет умелого судовождения экономят маршрутное время, делают все, чтобы ускорилась оборачиваемость плавсредств.

Слаженно работают и экипажи плавкрана старшего электромеханика В. Е. Васиденко, обеспечивающего своевременную погрузку барж, шкартующихся у причалов Ваховской трубной базы.

Радует нас, речников, и то, что докеры и машинисты портальных кранов первой Нижневартовской базы производственно-технологического обеспечения и комплектации обрабатывают флот с ускорением. Ими сэкономлено уже сорок часов навигационного времени.

Вместе с тем на ряде причалов проявляют неорганизованность: запаздывают с подготовкой грузов к отправке, медленно ведут перегрузку материалов с больших судов на малотоннажные.

Больше всего нас тревожит асрастеровпость предприятий управления рабочего снабжения нефтяников. Навигация только началась, а по их вине плавсредства простоили уже более ста часов. Руководителям урса надо строго спросить с виновных и сделать все, чтобы продовольственный конвейер склад — баржа — склад работал четко.

Л. КОНЦОВА,
экономист.

В горисполкоме

БАЛКИ—ПОД СНОС

Исполком Нижневартовского городского Совета народных депутатов принял решение «О дополнительных мерах по усилению паспортного режима и упорядочению переселения граждан из самовольно возведенных жилых строений».

Согласно этому решению снос самовольно возведенных жилых строений временного типа (балков) на земельных участках, подлежащих передаче заказчикам под застройку, обеспечение жильем граждан, переселяемых из этих строений, будут осуществлять предприятия и организации, являющиеся заказчиками по строительству объектов жилья и социальбыта.

Лица, допустившие факты купли-продажи балков, вагонов и других видов жилья временного типа, а также способствующие заселению в балки при их освобождении других лиц, лишаются права на получение жилья по сносу.

Граждане, незаконно построивший дом, будут привлечен к ответственности, но не в праве распоряжаться этим домом — продавать, дарить, сдавать внаем.

Все работники, ведающие вопросами, связанными с пропиской граждан, обязаны принять меры для усиления паспортного режима, в срок до 1 июля 1982 года разобраться с пропиской всех работающих граждан и членов их семей, в т. ч. проживающих в балках, жилых вагонах, на частных квартирах (без права на жилплощадь).

Не подлежат прописке во всех видах временного жилья граждане, прибывшие в город после вступления в силу решения горисполкома № 109 от 21 апреля 1982 года, а также лица, уклоняющиеся от трудовой деятельности.

Подробнее с решением исполкома горсовета № 109 от 21 апреля 1982 г. можно ознакомиться в управлении коммунального хозяйства.

ЛЕТО—ПОРА БЛАГОУСТРОЙСТВА

Исполком горсовета издал распоряжение о благоустройстве города в летний период.

Второй и третий кварталы 1982 года объявлены кварталами благоустройства, санитарной очистки и озеленения всех микрорайонов. Каждая пятница — общегородской день санитарной очистки производственных и общегородских территорий.

Государственной автоинспекции предложено максимально ограничить движение в городе тяжелых грузовых машин, а скорость движения всего транспорта уменьшить до 30 километров в час. Установить круглосуточно действующие посты на въездах в город. Разрешением на въезд в микрорайоны для переноса вещей домашнего обихода являются квитанции об уплате за транспортные услуги в транспортное или же по месту работы. Такое разрешение действует в течение десяти дней со дня уплаты.

Гаражи личного автотранспорта будут перебазированы на специально отведенные для этой цели территории.

Советам общественности микрорайонов и промышленных зон, управлению коммунального хозяйства широко развернуть социалистическое соревнование за лучший домпромбаз, микрорайон. Итоги будут подводиться ежемесячно и широко освещаться в городской и многотиражной газетах.

ПАРТИЙНАЯ ЖИЗНЬ: ПОРУЧЕНИЕ, КАК ОНО ВЫПОЛНЯЕТСЯ

ДЛЯ ПОЛЬЗЫ ДЕЛА

Испытанным средством воспитания коммунистов служат партийные поручения. Благодаря им партийная организация может добиваться, чтобы все коммунисты строго соблюдали требования Программы и Устава КПСС, на деле выполняли свою авангардную роль.

Общественные поручения коммунистам как членам нашего коллектива даются и по другим линиям — профсоюзной и комсомольской организациями, ДОСААФ. Активно работая в них, коммунисты проводят в жизнь линию партии.

Год назад партком поручил кандидату в члены КПСС, а в настоящее время молодому коммунисту В. В. Сысалову, возглавить комитет ДОСААФ НГДУ. Он ответственно воспринял это задание. Ему удалось оживить работу этой общественной организации.

Не раз отмечалось доброжелательное отношение к выполнению партийного поручения коммуниста Я. Ю. Кантора, ветерана войны и труда. Он много лет отлично ведет пропагандистскую работу. Коммунисты службы капитального строительства НГДУ Белозернефть оказали высокое доверие Ярославу Юрьевичу, избрав его партгрупоргом. Он не стал сетовать и ссылаться на трудности, хотя основания у него были весьма веские: пропагандисты освобождаются от всех других общественных и партийных поручений. Накануне празднования Дня Победы ветераны войны поручили возглавить ему совет ветеранов управления. И опять Я. Ю. Кантор воспринял это как должное: раз товарищи доверяют — надо работать.

Хотелось сказать доброе слово о коммунистах цеховых партийных организаций С. В. Брейтмане, Р. Р. Жалилове, В. П. Доценко, А. М. Козленко. Много они делают для мобилизации своих коллективов на выполнение государственного плана, организации и совершенствования социалистического соревнования, улучшения организационно-партийной работы.

Нередко вновь пришедшего в нашу парторганизацию молодого коммуниста испытываем на рядовых заданиях: выступить на партийном собрании, принять участие в рейде народного контроля или в подготовке вопроса на партийное собрание.

Быть активным — обязанность каждого коммуниста. Между тем, в некоторых парторганизациях, таких, как аппарат управления, цех подземного ремонта скважин, цех автоматизации производства, какая-то часть коммунистов и кандидатов в члены партии оказывается вне сферы воздействия такого мощного средства повышения активности, как партийное поручение. В аппарате управления не имеют поручений В. А. Третьяков, В. С. Сидоров и А. С. Поклонский. В цехе подземного ремонта скважин — В. Я. Смирнов, В. П. Гулин. Последний хотя и является заместителем секретаря парторганизации, но не справляется со своими обязанностями.

Обычно отсутствие поручений некоторые коммунисты, да и секретари цеховых партийных организаций, объясняют объективными причинами (учеба, загруженность основной работой, состояние здоровья и т. д.). Несомненно, нельзя не учитывать этих обстоятельств. Но это вовсе не значит, что какая-то категория членов партии может вообще стоять в стороне от общественных дел.

Отсутствие поручений не снимает вины и с самого члена партии. Почему надо обязательно ждать, когда кто-то и что-то поручит, а не проявить инициативу самому? И не имеет значения, какое будет задание — большое или малое. Просто долг коммуниста — выполнить его для пользы нашего общепартийного дела.

В. БАКАЙ,
секретарь парткома НГДУ Белозернефть.

РЕШЕНИЯ XVII СЪЕЗДА ПРОФСОЮЗОВ — В ЖИЗНЬ!

ЗАБОТА О ЧЕЛОВЕКЕ ТРУДА

Событием исторической важности стал XVII съезд советских профсоюзов. Его решения всесторонне изучаются, рождаются новые ценные инициативы, разрабатываются мероприятия по выполнению задач, выдвинутых на съезде и вытекающих из речи на нем Л. И. Брежнева.

На заводе по ремонту автомобилей, в объединения Нижневартовскнефтегаз, трестах Нижневартовскнефтестрой и Мегионнефтестрой широкий размах приняло социалистическое соревнование под девизом «60-летию СССР — 60 ударных недель».

Уверенный ритм в выполнении производственной программы выдерживает коллектив объединения Сибнефтегазпереработка. Администрация, профсоюзный комитет постоянно заботятся о человеке труда, создают нормальные условия для работы и отдыха. Предприятие имеет четыре тысячи квадратных метров теплиц, свинарник; быстро развивается индивидуальное огородничество и садоводство. Построен спортивный комплекс в Нижневартовске, на каждом газоперерабатывающем заводе есть спортивный зал, хорошая материальная база для развития спорта. Газопереработчики начали строить базу отдыха и пионерский лагерь в Краснодарском крае.

Наши профсоюзные комитеты стали больше уделять внимания росту общественного производства как основной сфере создания материальных ценностей, в комплексе решают вопросы экономии, социальных преобразований, воспитания человека.

Однако не все комитеты в полной мере реализуют предоставленные им возможности. Нет творческого подхода к организации социалистического соревнования — этого самого мощного средства воздействия на развитие экономики, решение социальных и воспитательных проблем — в тресте Самотлорнефтепромстрой. Социалистические обязательства там принимают ради формы. Сама основа развития социалистического соревнования — разработка индивидуальных обязательств — не подкрепляется инженерными расчетами, которые исходили бы из государственного плана. А в некоторых подразделениях треста вообще не придают значения индивидуальным обязательствам.

В нефтегазодобывающих управлениях Варьеганнефть, Покачевнефть, Покачевском управлении буровых работ плохо используют такой важный стимул трудового состязания, каким является его гласность. Доски показателей заполняются с большим опозданием или пустуют, наглядная агитация стареет, необновляется и никакой пользы, конечно, не приносит.

Все мы знаем о трудностях, которые имеются в решении продовольственной программы, партия и правительство делают все возможное для их преодоления. Но и от нас многое зависит. Опыт коллективов треста Нижневартовскнефтестрой, производственного объединения Сибнефтегазпереработка показывает, что и в наших климатических условиях можно выращивать богатые урожаи картофеля, овощей, развивать животноводство. К сожалению, в объединении Нижневартовскнефтегаз этим важным делом занимаются неохотно, с прохладцей.

Надо сказать, что профсоюзный комитет Нижневартовскнефтегаза слабо занимается и развитием спорта. Хозяйственные руководители, профсоюзные комитеты предприятий, работающих на отдаленных месторождениях, ждут, когда будут построены спортивные сооружения в капитальном исполнении, и спокойно взирают на временные, сиротливо ржавеющие под открытым небом.

Создание нормальных жилищных условий, справедливое распределение квартир — особая забота профсоюза. За последнее время налаживается планомерное, ускоренное строительство домов, что позволяет значительно улучшить жилищно-бытовые условия нефтяников и строителей. Наряду с этим продолжают поступать жалобы на неправильное распределение жилья. Большинство жалоб — восемьдесят процентов — справедливые, при их разборе вскрываются грубые нарушения порядка распределения жилья. Очень важно очередность распределения квартир предавать широкой гласности, а вот в управлении технологического транспорта по обслуживанию строителей (начальник Ф. Н. Галиев, председатель профсоюзного комитета Р. В. Корчагин) все дела по распределению квартир держат под семью замками.

Нынче в санаториях, на туристических базах и южных районах страны укрепят свое здоровье около тринадцати тысяч человек. Принимаются меры для организации летнего отдыха в НГДУ Нижневартовскнефть имени В. И. Ленина, на заводе по ремонту автомобилей. Однако профсоюзные комитеты первого и второго управления буровых работ и вышкомонтажного управления № 1 (председатели М. Г. Атаян, В. Я. Жафаров, В. П. Рустиков) не проявляют инициативы, примирились с тем, что строительство баз отдыха оказалось замороженным.

Результативность деятельности профсоюзных организаций в значительной мере зависит от стиля, формы и методов их работы. Как отмечено в решениях съезда, нам необходимо утверждать такой стиль, который сочетал бы творческую инициативу с исполнительской дисциплиной, коллективность в выработке решений с личной ответственностью.

Умело опирается на актив объединенный подстрочный комитет треста Самотлортрубопроводстрой (председатель П. М. Воронков). Комитет с принципиальной деловитостью решает вопросы организаторской работы, постоянно совершенствует структуру профсоюзной организации, хорошо наладил обучение актива, усилил действенность контроля и проверки исполнения принимаемых решений. Повышается уровень организационно-массовой работы и в тресте Мегионнефтестрой.

XVII съезд профсоюзов СССР выдвинул перед нами грандиозные задачи, и трудящиеся предприятий нефтяной и газовой промышленности, все члены нашего профсоюза полны решимости успешно выполнить эти задачи.

В. ШИРЯЕВА,
председатель райкома профсоюза рабочих нефтяной и газовой промышленности.

20 ИЮНЯ — ВЫБОРЫ В МЕСТНЫЕ СОВЕТЫ

В соответствии с Конституцией СССР Советы народных депутатов составляют единую систему органов государственной власти. Эта система включает Верховный Совет СССР, пятнадцать Верховных Советов союзных республик, двадцать Верховных Советов автономных республик и более пятидесяти одной тысячи местных Советов народных депутатов. Нынешним летом истекает срок полномочий местных Советов народных депутатов, избранных в феврале 1980 года. Очередные выборы в эти Советы — важное событие в жизни нашего народа и государства.

О выборах в местные Советы народных депутатов, о порядке их проведения, о роли избирательных участков в комиссий можно узнать из следующих книг:

В. К. Григорьев, П. П. Жданов. Выборы в местные Советы народных депутатов и порядок их проведения. М., 1982 г.

Конституция РСФСР. М., 1982 г.

Закон РСФСР о выборах в местные Советы народных депутатов РСФСР. М., 1982 г.

Закон СССР о статусе народных депутатов в СССР. М., 1982 г.

Эти книги вы можете приобрести в магазине № 45 «Книга».

Е. КИРИЛЛОВА,
продавец.

ИЗ СУМКИ ПОЧТАЛЬОНА

ЛИЧНЫЙ ПРИМЕР

Расскажу о своем коллеге-строителе. Владимир Степанович Бондарь работает прорабом в строительно-монтажном управлении НГДУ Покачевнефть. Хороший специалист, прекрасной души человек, он исполняет свое дело всегда с энтузиазмом, инициативой, творчески. В коллективе его уважают за равное принципиальное отношение к своим подчиненным.

Вот один из эпизодов, в котором Владимир Степанович проявил себя как способный организатор. Как-то еще в зимнее время на один из строительных объектов Покачевского месторождения нужно было срочно доставить два буллита весом семнадцать и тридцать тонн. Бездорожье снег. В таких условиях выполнение задачи значительно осложнилось. К тому же надо было придумать как поднять тяжелые емкости. Тут требовалась инженерная смекалка.

Многие думали, а за дело взялся Бондарь. У рабочих соседнего участка он выпросил два крана. Но их грузоподъемность — десять тонн. Как быть? Прораб предложил поднять буллит за один конец и подвести под него тележку «Урагана» затем переставить краны и поднять вторую часть емкости. Решение вроде бы простое. Но для того, чтобы погрузить буллит на машину, потребовалась четкая организация выполнения операции не только уверенность самого руководителя в успешном ее завершении, но и его умение убедить в этом рабочих.

Владимир Степанович все-таки доказал необходимость своего предложения. К подъему емкостей тщательно подготовились, и через некоторое время они были без каких-либо осложнений установлены на тележке «Урагана» и благополучно доставлены на объект. Строители, конечно, встретили буллиты с большой радостью. Бондарь уже обдумывал следующую операцию, как установить их в проектное положение без применения кранов. И опять придумал. Емкости были смонтированы с помощью бульдозеров.

Мне нравится во Владимире Степановиче его серьезный подход к выполнению любого задания. Например, под его руководством построен растворный узел, для которого не было чертежей. Снова пригодились знания инженера смекалка.

Вот говорят: незаменимых людей нет. Возможно, это и так. Но главное, что есть такие заменимые люди, как Владимир Степанович Бондарь, без которых нельзя обойтись в каких-то сложных производственных ситуациях, требующих волевого, быстрого и правильного их разрешения.

Ю. ЛИХАЧЕВ,
мастер базы СМУ.

За миллион тонн тюменской нефти в сутки!

▲ ПИСЬМА С САМОТЛОРА

ДОСТИЖЕНИЯ И СРЫВЫ, НАХОДКИ И ПОТЕРИ

Таковы были вкратце изложенные в предыдущих письмах пути и резервы, благодаря которым коллектив НГДУ Нижневартовскнефть добился успеха в первом году пятилетки, отправив потребителям более полумиллиона тонн сверхплановой продукции. Было ли это пределом возможностей Самотлора? Исчерпало ли самое крупное нефтегазодобывающее предприятие отрасли свои резервы? Достаточно ли по-хозяйски мы распорядились содержимым недр?

НЕОПРАВДАННЫЕ ПОТЕРИ

(ПИСЬМО ТРЕТЬЕ)

Чтобы ответить на эти вопросы, вновь вернемся к бригаде мастера В. Новичкова, инициатива и самоотверженный труд которой позволили дать сверх задания 81 тысячу тонн продукции. Но бригада В. Новичкова могла дать в несколько раз больше, если не понесла бы в 1981 году огромных потерь. Они типичны для всех бригад и выражают общую картину потерь по всему предприятию, которое в состоянии было добиться большего в прошлом году и значительно лучше начать год нынешний.

КУСТЫ 1081, 1084, 1103, 1073. Их бурили буровые бригады мастеров Сибагатуллина, Романа и Жилизняка из первого и второго управлений буровых работ Нижневартовска, из Покачевского УБР. Некоторые скважины этих кустов стояли в бездействии после бурения свыше нормативного срока. Несколько месяцев не давали нефть скважины 1213 (буровой мастер Роман), 1211 (буровой мастер Сибагатуллин), 12120 (буровой мастер Петров). Буровики не довели их строительство до конечного результата.

Куст 1081 бездействовал больше года. Буровая бригада Сибагатуллина покинула его, а бригада освоения не приступила к работе, чтобы сдать продукцию предприятию. Они ограничились лишь «сверлением» стволов. Оставшаяся после них часть оборудования, электрощиты, электроприборы, буровое укрытие были растасканы. Весь объем работы по освоению и вызову притока нефти выполнили добытчики в ущерб основной работе над фондом действующих скважин. С такими издержками были пущены все восемь скважин. Одна из них, 10091-я, оказалась с суточным дебитом около 700 тонн. Следовательно, за год только по ней потери составили около 250 тысяч тонн. А кто подсчитает недобор по семи остальным скважинам? Оказались потерянными два ствола скважин 2057 и 12150 (буровой мастер Сибагатуллин). В то время, когда 2057-я должна была давать нефть, буровая бригада начала бурение второго ствола. Скважина № 12150 в 1981 году ликвидирована. А вместо нее другая будет буриться лишь в 1983 году.

В 1981 году из-за брака ликвидированы шесть стволов (бригады буровых мастеров Банишева, Кузнецова, Сибагатуллина, Жилизняка, Шевченко). Вместо них бурились рядом другие. Убыток — около двух миллионов рублей. А сколько убытков из-за несвоевременного получения продукции... Видимо, в нижневартовских УБР брак не относится на счет виновного. Иначе не объяснишь повторяющиеся из года в год однотипные явления некачественной работы буровиков.

Кто, например, понес наказание за негерметичность 10116-й скважины (бурмастер Сибагатуллин), которая простояла из-за этого полтора года? За это время она должна была дать 273500 тонн нефти.

Нельзя сказать, что буровики не пытались ликвидировать брак. Летом 1981 года на скважину вставала бригада освоения из УВР. Работала свыше месяца. Не добившись результата, бригада ушла отсюда, оставив трубы, тросы, кучи разного хлама. А бригада добычи две недели приводила в порядок территорию. И опять в ущерб своей основной работе по обслуживанию действующих скважин. Нижневартовские буровики должны отнести непосредственно в свой адрес высказанные министром нефтяной промышленности П. А. Мальцевым слова: «Наращивание объемов буровых работ должно непременно сопровождаться повышением их качества. Нам нужны не метры проходки, а качественные скважины, дающие нефть» — (подчеркнуто здесь и далее нами — А. Л. и И. З.). В первую очередь это относится к буровикам Западной Сибири». (Журнал «Нефтяное хозяйство» № 4, 1982 г., статья «Работать эффективно, качественно»).

Из-за безответственного отношения буровиков к своей работе бригада добытчиков Новичкова только по трем скважинам потеряла в прошлом году более пятисот тысяч тонн нефти! (Для краткости мы не приводим потери по другим более чем десяти таким скважинам). Невольно напрашивается вопрос: неужели в УБР нет экономиста, способного подсчитать эти убытки, и достаточно смелого, чтобы наказать бракоделов? Неужели нижневартовские буровики потеряли профессиональную гордость и не дорога им более честь своей марки? Чуть не каждая скважина сдается то с большим опозданием, то с изъяном.

В 1980 году за допустимыми пределами круга оказались 93 скважины из 293. В 1981 году из 279 стволов не попали в заданный круг 85. Процент «кривых» скважин уменьшился. Зато хуже стало с темпами набора кривизны. Увеличилось число скважин с большими отклонениями от нормы. В первом Нижневартовском управлении буровых работ таких скважин шестнадцать. Во втором УБР — двадцать две. Причем, по отдельным скважинам можно сказать вполне определенно, что бурились они без контроля. В скважинах №№ 3255 (мастер Татаренко), 10179 (мастер Шевченко), 14031 «б» (мастер Кулагин) долото вскрыло пласт более чем за сто метров от разрешенной границы отклонения. Пласт при этом эксплуатируется неравномерно. Часть нефти остается неизвлеченной. Это требует бурения дополнительных скважин, что не всегда возможно. Превышение предельно допустимого угла набора кривизны нарушает требования к профилю наклонно направленных скважин, что ведет к преждевременному выходу на строя глубинного насосно-компрессорного оборудования. Большой угол кривизны способен уменьшить межремонтный период работы нефтяных скважин, оборудованных электроцентробежными насосами, станками-качалками и штанговыми глубинными насосами. В таких скважинах наиболее вероятны повторные ремонты.

О слабом контроле за качеством строительства скважин, в частности, за правильным набором кривизны, говорят скважины одного и того же куста. В первом управлении буровых работ в 1980 году по два отклонения было допущено на трех кустах и на одном кусте — 234-м (мастер Громов) три отклонения.

В УБР-2 на двух кустах было по три отклонения за допущенные пределы. А вот на кусте № 966 вне круга оказалась половина скважин из восьми.

Нетрудно представить, во что превращен пласт, что творится в нем: из одних его участков нефть отбирается по двум, а то и нескольким скважинам, а другие нефтенасыщенные участки — они маленькие, но их много — остаются нетронутыми. Не вырабатываются полностью недра. Народному хозяйству страны наносится губительный ущерб. А руководители предприятий бурения и не думают серьезно браться за выправление положения. Вот как обстояло дело с частотой ненормально наклоненных скважин на одном кусте в прошлом году. В УБР-1 кустов с тремя такими скважинами стало три против одного в 1980 году. Если управление в 1980 году не имело ни одного куста с четырьмя отклоненными скважинами, то в 1981 году оно «восполнило» этот пробел. На кусте 232 «а» (мастер Татаренко) забои четырех скважин из восемнадцати оказались не там, где надлежало.

Еще лучшего «прогресса» добились проходчики УБР-2. В прошлом году два куста: 505 (мастер Вопленко) и 542 (мастер Вовк) дали по три отклонения. По четыре однородных брака допущено на 634 (мастер Глебов) и 553 (мастер Симаякова) кустах. На 506 кусте оказались ненормальными шесть скважин из восьми.

Истоки этого явления берут начало с 1974 года, когда некоторые нижневартовские скоростники-рекордсмены по проходке наибольшего количества метров самовольно перешли на семивахтовый метод работы, добившись права бурить без сдачи скважин в эксплуатацию. Именно тогда лидеры чистой проходки отказались от сдачи скважин с вызовом притока нефти. У рекордсменов появились последователи. Они также начали бурить без сдачи продукции, без освоения скважин. Добытчики лишились права заказчика: требовать качество скважин.

Буровики получили право работы без контроля. Главным показателем стали метры. Ради них ставились новые рекорды коммерческих скоростей. Ради них была забыта начавшая внедряться здесь цикловая скорость. В угоду рекордсменам, во имя рекордов были принесены в жертву многие тонны нефти. Буровые бригады стали получать премии за высокие метры проходки даже в том случае, если скважина не давала нефть по их вине.

Миннефтепром запретил семивахтовый метод работы как вредный. Нижневартовские проходчики вновь вернулись к четырехвахтовому методу, но сумели оставить за собой право бурить без сдачи готовой продукции, т. е. работать без конечного результата, трудиться не на нефть, а на метры. Больше им ничего и не надо было. Тем более, что специальным регламентом освоение скважин и вызов притока нефти были вменены в обязанность добытчиков. И буровики продолжают до сих пор сдавать скважины-полуфабрикаты.

После долгих дебатов в объединение Нижневартовскнефтегаз приступили к разработке нового регламента, в котором должны быть предусмотрены прежде всего интересы государства. Буровик должен сдать добытчику скважину так, чтобы оператору осталось только открыть задвижку. Этот день и должен считаться днем сдачи готовой продукции. Он должен входить в срок цикловой скорости. Но столь необходимый регламент что-то долго находится в стадии рассмотрения. А он должен вступить в силу уже сегодня.

А. ЛЕВИНА,
начальник планово-экономического отдела ордена Ленина НГДУ Нижневартовскнефть им. В. И. Ленина.

И. ЗАРИПОВ,
член Союза журналистов СССР.

ЛЕКТОР — ЭТО ПЕДАГОГ

Секция по пропаганде педагогических знаний организованно проводит свою работу в текущем учебном году. Набран новый качественный состав методической группы и группы рецензентов.

В основе нашего плана следующие направления: обучение лекторов методике подготовки и проведения лекции, организация педагогической пропаганды среди родителей и на шефствующих предприятиях.

На заседаниях секций заслушивается и обсуждается работа школ по пропаганде педагогических знаний, обсуждаются и рецензируются лекции, рассчитанные на массового слушателя.

Высокую оценку членов секции получила лекция члена методической секции, делегата VI Всесоюзной конференции педагогического общества Г. С. Чудиновского на тему «Некоторые приемы и методы подготовки и проведения лекций». В ходе подготовки своей лекции Геннадий Семенович переработал богатейший теоретический и методический материал.

Лекция сопровождается демонстрацией различных таблиц и схем, помогающих слушателям лучше усвоить тему.

Его лекция, безусловно, с огромной пользой и интересом прослушивается в школе «Молодого лектора» а во многих педколлективах средних школ.

Высоко оценены лекции учительницы средней школы № 8 В. Г. Черепановой. Заслушаны отчеты о работе первичных организаций средних школ №№ 8, 9, 12, 13. В средней школе № 8 работает «Университет для родителей». Открыто четыре возрастных факультатива. Учителя этой школы систематически читают лекции в НГДУ имени Ленина, в Покачевском УБР. Педколлективом средней школы № 13 лекционной пропагандой охвачена значительная часть родителей. Широко используются в этих целях лекции, беседы, анкетирование родителей, на которых ставятся серьезные вопросы педагогической теории.

В девятой школе работает «Совет по коммунистическому воспитанию». Руководит им директор школы Л. В. Москалюк. Заседания проводятся раз в четверть. На базе шефствующего газоперерабатывающего завода работает комиссия содействия семье и школе. Прочитаны лекции в жилищно-коммунальной конторе Нижневартовскнефтегаза, в строительном управлении № 45 Мегионгазстроя.

В средних школах №№ 7, 12 работает «Родительский лекторий».

В каждой школе оформляется стенд «Педагогические знания — в массы».

Конечно же, в решении вопроса педагогического просвещения родителей и широкой общественности есть много нерешенных проблем: с лекциями выходят учителя, в основном, к родителям, слабая связь отдельных школ с шефствующими предприятиями, недостаточно читается лекций на атеистическую тему, на что указано председателям первичных организаций школ. Долг и обязанность секции — преодолеть имеющиеся недостатки.

Л. САМАРИНА,
секретарь научно-методической секции по пропаганде педагогических знаний при городском отделе народного образования.

Зам. редактора
Н. Д. РОМАНОВ.

СПРАВКИ • ОБЪЯВЛЕНИЯ • СПРАВКИ

Бюро по трудоустройству приглашает:

в орс НГДУ Мегионнефть срочно — бухгалтеров, ревизоров, поваров и кухонных рабочих на месторождения, свинарок на свинокомплекс, товароведов продтоваров (квалифицированных).

Обращаться в отдел кадров орса НГДУ Мегионнефть: г. Мегион, телефон 2-99;

▲

на Белоярский газоперерабатывающий завод в службу главного механика — слесарей-ремонтников 3—5 разрядов, слесарей по ремонту технологического оборудования 3—5 разрядов, газорезчиков 3—5 разрядов; в службу главного энергетика — механика по электрооборудованию (с опытом работы по релейной защите), электромонтеров по обслуживанию радиооборудования 4—5 разрядов; в производственно-технологическую службу — оператора технологических установок 4—6 разрядов, машиниста технологических насосов 4—5 разрядов, слесаря по ремонту технологического оборудования 5—6 разрядов; в газоспасательную службу — газоспасателей 3—5 разрядов, знакомых с работой газоспасателей; на производство по закачке газа высокого давления в пласт — механиков энергослужбы, механиков наружной установки, начальников смен, операторов технологических установок 4—6 разрядов, машинистов технологических насосов 4—5 разрядов, аппаратчиков химводоочистки 3—4 разрядов, машинистов технологических компрессоров 4—6 разрядов, прибористов 4—6 разрядов, электромонтеров 5—6 разрядов, кабельщика - спайщика 5—6 разрядов, машинистов-кочегаров котельной 4—5 разрядов, слесарей 3—5 разрядов, токарей 5 разряда, электросварщиков 5 разряда, стропальщиков 3 разряда.

Выплачивается северный коэффициент 1.7, премиальные до 50 процентов. Одинокие обеспечиваются общежитием, семейные — квартирами в порядке очередности;

▲

в Нижневартовское СМУ треста Уралавтострой — бульдозериста на бульдозер ДТ-75, водителя автомашины ММЗ-555, электросварщиков 4 разряда, электриков 5 разряда, монтажников металлоконструкций 4 разряда, слесаря ОГМ 5 разряда, каменщиков 3—4 разрядов, инженера техотдела, инженера группы ПОР, инженера ОТиЗ, ст. бухгалтера материального стола.

Оплата труда сдельная и повременно-премиальная, для ИТР — по штатному расписанию. Принимаются лица с нижневартовской пропиской;

▲

на базу по производству строительных материалов треста Нижневартовскреметрой — столяров - станочников 4—5 разрядов, пилорамщиков 4—5 разрядов, рабочих пилорамы, арматурщиков, газоэлектросварщиков, машинистов - трелевочников, плотников - бетонщиков 3—4 разрядов, операторов растворобетонного узла, машинистов мех. лопаты, автокрановщиков.

Принимаются лица с нижневартовской пропиской.

Обращаться: Самотлорная, 120, остановка автобусов № 4 и № 9 «Энергонефть», БПСМиК треста НРС;

▲

в ремонтно-строительное управление № 3 треста Нижневартовскреметрой — автогрейдеристов, машинистов экскаваторов, бульдеристов, машинистов сваебойного агрегата, кузнеца, газоэлектросварщиков, слесарей-мотористов, автоэлектриков, трактористов, машиниста автокрана.

Премия выплачивается в размере 40%, районный коэффициент 1.7.

Одиноким предоставляется место в общежитии;

▲

в Нижневартовское управление технологического транспорта № 2 — секретаря, механика группы надежности, мастера РММ, механиков автоколонн, техника ПТО, начальника РММ, контролера автостанции, бухгалтера;

▲

в автотранспортное объединение Нижневартовскстройтранс срочно — водителей на автомобили марки КрАЗ-256 Б, МАЗ-503, автобусы КАвЗ-685, начальника отдела снабжения, инженера отдела снабжения, квалифицированную машинистку, механика автоколонн, инженера по безопасности движения для работы в п. Радужном, кладовщиков центрального склада, воспитателей.

Обращаться: 2-й участок, остановка автобуса «СУ-909». Стройтранс, отдел кадров;

▲

на Нижневартовский завод по ремонту автомобилей — поваров на базу отдыха, подсобную рабочую, кладовщиков, электриков;

▲

на Нижневартовскую центральную базу производственного обслуживания по прокату и ремонту нефтепромыслового оборудования — слесаря механосборочных работ, токарей, фрезеровщика, шлифовщика, наладчика кузнечно - прессового оборудования, резчиков по металлу, грузчиков, машиниста, инженера-конструктора, слесарей по ремонту тех. оборудования;

Обращаться в бюро по трудоустройству: ул. Нефтяников, 1 «а», к. 48.

РАБОТНИКИ РЕЧНОГО ФЛОТА!

В период весенне-летнего паводка расстояние от проводов высоковольтных линий электропередач до воды значительно сокращается.

Во избежание несчастных случаев с персоналом, обслуживающим суда, и нарушения нормальной работы ЛЭП проход под проводами ЛЭП разрешается только с опущенными мачтами судов и стрелами плавучих кранов.

При приближении к проводам высоковольтных линий на расстояние менее 3-х метров линии аварийно отключаются, что вызывает простои оборудования промышленных предприятий, наносит большой ущерб народному хозяйству страны.

Обращаем внимание руководителей предприятий, организаций и учреждений, имеющих суда и плавкраны, на необходимость проведения инструктажей для всего персонала о правилах прохода под проводами воздушных ЛЭП.

Помните, что за повреждение высоковольтных ЛЭП, вызвавшее перерыв в обеспечении потребителей электроэнергией, и причинение ущерба народному хозяйству страны Указом Президиума Верховного Совета РСФСР установлена административная или уголовная ответственность.

Диплом Ю № 578383, выданный Уфимским нефтяным техникумом на имя КУФТЕРИНОЙ Нины Николаевны, считать недействительным.

▲

Диплом Ю № 578666, выданный Уфимским нефтяным техникумом на имя ЛАПШИНА Александра Сергеевича, считать недействительным.

▲

Продается гостиный гарнитур (румынский).
Обращаться: Омская, 10, кв. 107, после 18 часов.

▲

Продаются две третьих кирпичного дома в г. Валдае Новгородской обл. (зона отдыха, богатые природные места), 75 кв. м и две комнаты наверху летних, природный газ, огород-сад, тараж, теплый гараж, рядом автобусное кольцо.
Обращаться: 175409, г. Валдай Новгородской обл. Зимогорье, № 148, кв. 1, Виноградов Н. В. или № 41 «б» Яков В.

▲

Срочно продается автомобиль НЖ Комби 2125, зеленый, выпуск 1980 г.
Обращаться: Комсомольский бульвар, 14 «в», кв. 30.

60-летию образования СССР посвящается

30—31 мая в ДК «Юбилейный» в Дворце культуры «Октябрь» состоятся встречи с творческой группой создателей фильма «СРОЧНО... СЕКРЕТНО... ГУБЧЕКА». Кинофильм «Срочно... Секретно... Губчека» — это яркая картина, рассказывающая о дерзкой операции чекистов Сибири по спасению пушного запаса молодой советской республики.

В фильме снимались популярные актеры советского кино: Петр Вильямнов, Владимир Басов, Леонид Марков, Георгий Юматов, Олег Видов, Ирина Короткова, Александр Андрусенко, Сергей Мартынов и другие.

Автор фильма—заслуженный деятель искусств РСФСР, лауреат международных кинофестивалей кинорежиссер Александр Косарев.

Дом быта „Комета"

по ул. Дзержинского, 17 предлагает следующие виды услуг: ремонт холодильников; ремонт обуви; парикмахерские услуги; ремонт часов; КПП, прокат.

Пользуйтесь услугами Дома быта «Комета»!

База по производству строительных материалов и комплектации треста Нижневартовскреметрой имеет в продаже за наличный и безналичный расчет деревянные столбы для ограждения высотой до 3 м и дровяные отходы.

Обращаться: ул. Самотлорная, 120, остановка автобусов № 4 и № 9 «Энергонефть».

Наш адрес: 626440,
г. Нижневартовск, ул. Менделеева, 11
(1-й микрорайон).

ТЕЛЕФОНЫ РЕДАКЦИИ: редактор — 2-21-63, заместитель редактора и промышленный отдел — 7-29-82, 2-32-06; ответственный секретарь—7-88-50; отдел партийной жизни—7-29-87, 2-30-56; отдел информации — 7-28-40, 2-31-96, 6-15-27; отдел писем — 2-33-46; отдел иллюстрации и фотолаборатория — 2-30-56. ТЕЛЕФОНЫ ТИПОГРАФИИ: директор — 2-24-73, 7-27-19; через «Строитель» — 6-19-12; бухгалтерия —2-32-07; инженер-технолог — 2-32-08; общий — 2-32-12.

Нижневартовская типография управления издательств, полиграфии и книжной торговли Тюменского облисполкома Заказ № 5915 объем, 1 п. л., тир. 27000

ПРОЛЕТАРИИ ВСЕХ СТРАН, СОЕДИНЯЙТЕСЬ!

ЛЕНИНСКОЕ ЗНАМЯ

ОРГАН НИЖНЕВАРТОВСКОГО ГОРКОМА КПСС, ГОРОДСКОГО И РАЙОННОГО СОВЕТОВ НАРОДНЫХ ДЕПУТАТОВ ТЮМЕНСКОЙ ОБЛАСТИ

Издается с 4 сентября 1941 года ▲ № 105 (7215) ▲ ПЯТНИЦА, 29 мая 1992 г. ▲ Газета выходит ежедневно, кроме воскресенья и понедельника ▲ Цена 2 коп.

ЛИЧНЫЙ ТВОРЧЕСКИЙ ПЛАН

ПЕРЕДОВАЯ ЧИТАТЕЛЯ

Личные творческие планы пропагандистов — одна из форм осуществления ленинского принципа тесной связи пропаганды с жизнью.

Составляю план по таким направлениям: совершенствование учебного процесса и повышение идейно-политического уровня занятий; обучение слушателей навыкам самообразования, развитие их трудовой и общественно-политической активности, вовлечению в борьбу за успешное выполнение заданий пятилетки; нравственное воспитание слушателей; рост теоретической и методической подготовки самого пропагандиста.

В начале нынешнего учебного года в личный творческий план я внесла раздел: проблема индивидуальной работы со слушателями, для чего определила им перечень практических заданий на весь учебный год. Это очень важно, когда аудитория заранее знает тематику практических заданий.

Подобрала соответствующую литературу, использовала информацию о хозяйственной деятельности нашего управления, выявила узкие места.

Были изучены и обсуждены рефераты по следующим темам: анализ технического уровня производства; структура кадров, причины текучести, потерь рабочего времени; пути повышения фондоотдачи; мобилизующая роль норм и нормативов в борьбе за экономию и бережливость; действенность применения экономических рычагов и стимулов; сверхнормативные запасы материальных ресурсов, причины образования и пути их ликвидации.

Все рефераты представляли большой интерес для развития производства, потому что в их основу были положены конкретные осмысленные факты. Подготовили рефераты заместитель начальника производственно-технического отдела Г. Г. Резник, инженеры этого же отдела Р. Н. Голованова и Н. К. Гололобова, нормировщик Э. М. Полякова, инженер отдела кадров В. Л. Казакова, старший экономист планового отдела Л. М. Кириянна, заместитель главного бухгалтера О. П. Ким.

Следует отметить вот что. Поскольку личный творческий план имеет своей целью совершенствование идейно-воспитательной работы с людьми, он предполагает глубокое и всестороннее изучение пропаганди, етом всех слушателей, их профессиональных особенностей, условий труда, уровня теоретической подготовки, культурного кругозора. Именно поэтому разработка тематических рефератов, о которых сказано выше, была поручена слушателям, наиболее компетентным в том или ином вопросе, наиболее заинтересованным в глубоком раскрытии вопроса, и дальнейшем практическом применении предложенных мероприятий.

В результате анализа технического уровня производства и внедрения предложений слушателей коэффициент использования машин и механизмов повысился на два процента, объем выполненных строительно-монтажных работ увеличился в первом квартале на 109 тысяч рублей сверх плана. Мероприятия, направленные на улучшение работы с кадрами, привели к снижению потерь рабочего времени на 5,6 процента и к сокращению текучести кадров на 2,9 процента.

Более гибкое применение экономических рычагов и стимулов дало возможность заметно увеличить объем работ, выполненных методом бригадного подряда, — до 87 процентов от общего объема строительно-монтажных работ.

Снижены сверхнормативные запасы товаро-материальных ценностей на 183 тысячи рублей, полностью изжита такая статья бесхозяйственности, как неликвидные материалы.

Мы знаем, что план не догма, в процессе работы в него вносятся коррективы. Заслуживают внимания новые события нашей внутренней и международной жизни, мирового революционного движения, которые, естественно, трудно предусмотреть.

Считаю, что в индивидуальной работе пропагандиста со слушателями личный творческий план имеет большое значение.

А. КОЧУКИНА,
пропагандист дорожно-строительного управления № 12 треста Сямотлортрубопроводстрой.

60-ЛЕТИЮ СССР — УДАРНЫХ НЕДЕЛЫ

50.000.000.000 КУБОМЕТРОВ ГАЗА



У коллектива производственного объединения Сибнефтегазпереработка знаменательное событие — с нефтяных промыслов области принят и переработку 50 миллиардный кубометр попутного газа со дня пуска в работу первого газоперерабатывающего завода.

Наибольший вклад в достижение этого рубежа внес коллектив старейшего нашего завода — Нижневартовского. По-ударному трудятся его передовые бригады — второго цеха переработки газа и ремонтно-механического, первой компрессорной станции, технологических маслоабсорбционных установок 1 и 2, бригады старшего оператора В. В. Усикова и слесарей-ремонтников В. С. Григорьева.

Много сил и души вложили в развитие газопереработки в Западной Сибири операторы В. П. Зацепин, П. А. Набережнова, машинист О. В. Гаркуша, слесари по ремонту оборудования В. Я. Ложкин, Ф. М. Котельников, лаборант Н. С. Повусаева и другие.

Достойную лепту в общий успех внесли и молодые заводы — Белозерный и Сургутский.

Продолжая наращивать социалистическое соревнование за ускорение добычи миллиарда кубометров газа в сутки с промыслов области, коллектив объединения рапортовал о досрочном завершении программы пяти месяцев по выработке сухого газа. Индустриальным районам Западной Сибири и Урала отправлено в этом году уже 500 миллионов кубометров голубого топлива сверх плана.

Газопереработчики Западной Сибири стремятся достойно встретить 60-летие образования нашей многонациональной Родины.

Думаем, что переходящее Красное знамя Министерства нефтяной промышленности и ЦК отраслевого профсоюза, завоеванное по Всесоюзном социалистическом соревновании за первый квартал, будет у нас постоянно.

Л. ШКУБЕЛЕВА,
главный экономист объединения.

На рисунке художника А. Троянского — ветеран газопереработки, механик первой компрессорной станции В. А. Бурков. Восемь лет назад он возглавлял бригаду слесарей при пуске первенца газопереработки в Западной Сибири — Нижневартовского завода. Личный вклад в общий успех В. А. Бурькова подтверждает и награда Родины — медаль «За трудовую доблесть».

ПАРОЛЬ: НАВИГАЦИЯ

НЕ СБАВЛЯТЬ ТЕМП

С тех пор, как первое судно отдало швартовы у причала базы снабжения нефтяников-речников, нам уже доставили более 30 тысяч тонн грузов, запланированных на эту навигацию.

Хорошо обрабатывают флот докеры периферийных баз снабжения — Радужной, Варьеганской, Покачевской. Особенно по-ударному трудятся бригады на Радужном. Был массовый подход судов. В эти дни докеры, машинисты плавкранов, все службы базы работали, не считаясь с личным временем. Снято с барж 13 тысяч тонн оборудования, материалов, т. е. более половины из того, что уже поступило на отдаленные месторождения.

Хочется еще раз обратить внимание руководителей первой Мегионской базы снабжения на те трудности, которые могут возникнуть в связи с незапланированным увеличением потока грузов в ближайшее время. Дело в том, что Сургутский речпорт из-за отсутствия плавсредств отказался от доставки 15 тысяч тонн цемента по реке Аган на дальние месторождения. Эта партия грузов передислоцирована, ее доставят речники Западно-Сибирского пароходства. И поступит она теперь в Мегион. Чтобы избежать простоя судов, надо заранее подготовиться к их приему.

С. ЛЕПКОВ,
старший инженер транспортного отдела УПТОиК.

ТРЕТЬЯ ПО СЧЕТУ

Буровая бригада Варьеганского управления рапортовала о завершении полугодовой программы. Этот коллектив возглавляет ветеран предприятия и нефтяной промышленности мастер П. П. Антонов. К 26 мая он пробурил 10437 метров скважин. Это несколько выше социалистического обязательства.

В успех бригады наибольший вклад внесла смена бурильщика М. Д. Воробейникова. Она на полтора месяца раньше выполнила полугодовой план.

Н. ОШНАГЕЛЬ.

20 июня — ВЫБОРЫ В МЕСТНЫЕ СОВЕТЫ

ПЕРВЫЕ НАКАЗЫ

В трудовых коллективах района проходит встречи кандидатов в депутаты местных органов власти со своими избирателями.

21 мая проходчики недр первого Нижневартовского бурового управления встретились со своим кандидатом в областной Совет народных депутатов мастером Александром Степановичем Кузьминым.

Доверенное лицо кандидата В. В. Александров рассказал о жизненном пути А. С. Кузьмина, о его становлении и как специалиста, и как руководителя коллектива, активно участвующего в общественной деятельности. В. В. Александров призвал собравшихся отдать голоса 20 июня за своего товарища.

Выступившие на собрании ремонтники В. Н. Останов и Р. А. Дыгадюк, мастер А. К. Монтяненко, поддержав кандидатуру А. С. Кузьмина, дали ему первые наказы: способствовать развитию общественного транспорта, строительству объектов коммунального снабжения в городе, обновить парк буровых насосов на Самотлоре.

В ответном слове А. С. Кузьмин тепло поблагодарил товарищей за оказанное доверие и заверил, что приложит все свои знания и силы для дальнейшего улучшения условий жизни и труда северян.

В. ВАСИЛЬЕВ.

ЗОВУТ ОГНИ АГИТПУНКТА

Примечательная особенность нынешних выборов — это то, что они проходят в период подготовки к 60-летию СССР. Мероприятия, проводимые в предвыборную кампанию, по тематике отвечают этому большому празднику. Так, в п. Молодежном в агитпункте треста Мегионгазстрой был проведен вечер-рассказ «Песня служит солдату». К 70-летию газеты «Правда» лектор М. А. Слуцкер выступила с беседой «Из «Искры» разгорелось пламя»...

Массово-политическую работу агитаторы поселка проводят и в общежитиях, клубе, библиотеке. С интересом слушают избиратели лекции А. Н. Культиковой, М. К. Скорыны.

Много народу собралось на отчет народного заседателя юрисконсульта треста Л. Д. Вучковой.

Л. ШАНУРО,
заведующая агитпунктом п. Молодежного.

ПАРТИЙНАЯ ЖИЗНЬ

КАДРЫ: ПОВЫШАТЬ

У коллектива НГДУ Варьеганнефть особое положение. Разрабатывает он дальние — Варьеганское, Северо-Варьеганское, Тагринское — месторождения, предстоит получить к концу года наивысший прирост нефти в объединении — пять миллионов тонн.

Задача почетная, трудная, но и выполнимая. Решение ее в первую очередь зависит от боевитости партийной организации, от правильной расстановки кадров.

Кадровая политика стала важным звеном и в партийной организации нашего управления. Несмотря на достаточное наличие людских ресурсов, в первом квартале нефтяники управления не выполнили социалистические обязательства.

Коммунисты предприятия самокритично оценивают обстановку, направляют усилия на ликвидацию задолженности.

И все же текучесть кадров по сравнению с прошлым годом нам удалось снизить всего лишь на три процента. Особую тревогу у партийного комитета вызывает текучесть кадров среди специалистов. Партком проанализировал причины увольнений, основная из них — нехватка жилья.

Хотя в самом базовом поселке Радужном построено и строится жилье в деревянном исполнении, но это не решает проблемы. Партийная организация постоянно просит и требует от соответствующих строительных организаций ускорить сооружение капитальных зданий. В соответствующие министерства направлены письма о неудовлетворительном состоянии строительства города Радужного. С подобной повесткой состоялось общее партийное собрание коммунистов поселка Радужный в 1981 году. Коммунисты говорили об этом на партхозактиве объединения нефтяников, пленуме горкома и отчитывались на бюро горкома КПСС.

В результате этих действий у строителей наметились существенные сдвиги. Начат монтаж домов в капитальном исполнении, создан трест с целевым назначением, и к концу года есть надежда справить десятки новоселий.

Строит хозспособом и наше строительно-монтажное управление. Но слабый подбор и расстановка кадров в этом коллективе, использование услуг бригад со стороны привели к тому, что задерживается ввод второй очереди детского садика на 140 мест, общежития, административного корпуса управления. Не выполнен и план минувшего года по переводу скважин на механизированный способ добычи.

Партийным комитетом и администрацией сейчас на важных производственных участках подобраны специалисты с соответствующими деловыми качествами, и в коллективе СМУ дела пошли на поправку.

Незаменимым средством воспитания является принципиальная критика и самокритика. Из этого и исходит в своей работе партком НГДУ.

На его заседаниях, на партийных собраниях регулярно заслушиваются отчеты руководителей цехов, отделов и структурных управлений. Отчитались коммунисты Ю. И. Киссель, А. В. Касьян, В. Н. Макаров, Р. А. Янабердия, Р. А. Рафиков, Л. А. Рашкевич, А. А. Савиных, А. Ф. Кузнецов и др.

Серьезное внимание партком обратил на неудовлетворительное со-

▲ ИДЕОЛОГИЧЕСКАЯ РАБОТА

ТАК ЛИ ДОЛЖНЫ РАБОТАТЬ ШКОЛЫ?

Важное место в комплексном подходе к коммунистическому воспитанию трудящихся отводится лекционной пропаганде. Эту работу ведет многочисленный отряд лекторов из числа политически зрелых, квалифицированных специалистов. Сейчас одна из главных задач партийных организаций, первичных обществ «Знание» — растить им молодую смену, формировать резерв.

Посмотрим, как этот вопрос решается в производственном объединении Нижневартовск-нефтегаз. Здесь создано четыре школы молодого лектора.

Из-за слабого контроля парткома и первичной на правах районной организации общества «Знание» занятия проводятся нерегулярно. Плохая и посещаемость слушателей. Да и неудивительно: мало чего они почерпнут там, ведь качество лекций низкое.

Помощь в организации учебы могла бы оказать секция первичного общества «Знание» по методике лекционной пропаганды, но она до сих пор не создана.

В объединении сетуют: школы молодого лектора для нас дело новое. Однако можно и поучиться. Уже не первый год успешно работает такая школа в тресте Мегионгазстрой. Руководит ею заместитель секретаря комитета комсомола треста Л. Н. Спиридонова.

Школу охотно посещают многие молодые специалисты предприятия.

Занятия проходят регулярно, интересно. Формы их самые разнообразные: лекции, семинары, практические занятия. Например, слушатели заслушали лекцию Л. П. Горовой «История развития национальной культуры народов Севера», а затем коллективно ее обсудили. Как работать с книгой, делать тезисы, выписки, конспекты? Оказывается, большинство правильно не умеют. Помогло практическое занятие на эту тему.

Программа обширна. Она включает овладение ораторским искусством, культуру и технику речи, использование технических средств, а главное — изучение ленинских принципов партийной пропаганды.

Лекции читают люди разных возрастов, профессий, но всех их объединяет горячее стремление передать молодым свой опыт. Всегда с желанием слушатели посещают лекции М. А. Слуцкер, М. К. Булатовой, В. И. Скорыны, Я. А. Садовникова.

Большое внимание уделяется индивидуальной работе со слушателями. За каждым закреплен опытный лектор - консультант. Есть и лекторы-наставники. Они помогают слушателям в разработке выступлений, темы которых были определены еще в начале учебного года.

Многим лекциям своих товарищей слушатели уже дали оценку. Очень удачными, например, получились лекции у П. В. Саблиной о жизни и деятельности П. И. Чайковского, о роли музыки в нравственном воспитании у Ю. В. Черновой, Н. Н. Изьмостевой — бережливость черта коммунистическая.

Так что есть, где поучиться. Было бы только желание. А вот его-то у руководителей школ молодого лектора объединения нефтяников нет.

А. ЕВДОКИМОВА.

Киеву — 1500 лет







КИЕВ — один из древнейших городов нашей страны — в этом году отпразднует свой 1500-летний юбилей.

Летопись называет Киев «матерью городов русских». С ним связаны возникновение Древнерусского государства, строительство городов, развитие ремесел и искусств. Издавна Киев был политическим и культурным центром Киевской Руси. Здесь была написана «Повесть временных лет», создана первая на Руси библиотека, заложены основы каменного строительства и монументальной живописи.

Киев — город славных революционных традиций. Пролетариат Киева вписал яркие страницы в историю борьбы украинского народа за власть Советов в 1917—1918 годах. Бессмертной страницей в летопись Киева вошла оборона города-героя во время Великой Отечественной войны.

Неузнаваемо изменилась столица Украины за последние годы. Сегодня Киев — город корабелов и авиастроителей, создателей электронной техники и автоматических станков, экскаваторов и телевизоров; город ученых, писателей, композиторов, крупный культурный центр.

На снимках: мемориальный комплекс «Украинский Государственный музей истории Великой Отечественной войны 1941—1945 годов»; народный художник СССР Василий Захарович Бородай; Крещатик.

(Фотохроника ТАСС).

ТРЕБОВАТЕЛЬНОСТЬ

стояние трудовой и производственной дисциплины, сложившееся к концу минувшего года в управлении технологического транспорта. Здесь партийная организация и администрация не нашли общих форм и методов работы по выполнению социалистических обязательств, не занимались достаточной организацией производства. В результате — минимальный выход на линию техники, невыполнение заданий.

Партком на своем заседании заслушал отчет о работе руководства предприятия и партбюро УТТ НГДУ, подверг его острой критике, принял действенные меры. Сейчас здесь заметно улучшились дела, стабилизируется моральный климат коллектива.

Организация нормальных условий быта и отдыха нефтяников, особенно вахтовых поселков Тагринского и Северо-Варьеганского месторождений, находится и постоянном поле зрения партийного комитета. С октября прошлого года в жилищно-коммунальной конторе НГДУ действует партийная организация, возглавляет которую комендант общежития Г. А. Безуглова. Подобран качественный состав воспитателей во главе с опытным наставником З. Д. Прокопповой. В общежитиях появилась наглядная агитация, ведется агитационная работа среди жильцов по достойной встрече 60-летия образования СССР. Комсомольцы и молодежь создали четыре дискотеки.

Но в работе конторы еще много недостатков, особенно по благоустройству вахтовых поселков. Много жалоб поступает в различные инстанции от трудящихся Северного Варьегана. Партком старается оказать помощь в улучшении быта, отдыха и культурного досуга его жильцов. Но главная забота об этом — работников жилищной конторы. На одном из заседаний парткома запланировано заслушать ее руководство и партбюро.

В минувшем году были разработаны мероприятия по подбору, рациональному использованию и воспитанию кадров в цехах и подразделениях НГДУ. Здесь постоянно вводятся новые объекты, требующие рабочих рук.

Сейчас, например, качественный состав операторов в цехах определяет молодежь, пришедшая на рабочие места в минувшем году.

К сожалению, в работе с молодежью есть еще упущения. Партийный комитет укрепил комсомольскую организацию, помогают и нацеливает ее на действенную и полезную работу с молодежью.

Партком управления в повседневной деятельности по подбору и расстановке кадров руководствуется решениями XXVI съезда КПСС, документами соответствующих пленумов. Недавно в управлении проведено партийное собрание с повесткой дня «О подборе и расстановке кадров».

Коммунисты управления по-деловому обсудили этот вопрос, приняли постановление, направленное на максимальный вклад коллектива НГДУ в добычу одного миллиона тонн тюменской нефти в сутки.

В. БУДКОВ,
секретарь парткома НГДУ Варьеганнефть.

Вести из стран социализма

ЭКОНОМЯ ТОПЛИВО

Важное место в государственной программе рационального потребления всех видов топлива и энергии в текущей чехословацкой пятилетке отведено нетрадиционным энергетическим источникам. Для республики, которая небогата гидроресурсами и другим энергетическим сырьем, это имеет большое значение. Речь прежде всего идет об использовании солнечных коллекторов, тепла геотермальных вод и промышленных отходов.

Все шире в стране применяется энергия солнца. Экспериментальная эксплуатация гелиоустановок в некоторых госхозах и сельскохозяйственных кооперативах ЧССР себя полностью оправдала. Солнечные коллекторы, заменившие на животноводческих фермах бойлеры, позволяют сэкономить затраты электроэнергии на 75 процентов. Поэтому решено расширить серийное производство коллекторов. На заводе «Электросвит» в городе Повеж-Зимки освоен выпуск самых современных типов этих установок, предназначенных для обогрева различных производственных и иных объектов.

Широкие перспективы у практического использования тепла геотермальных вод. Например, в Словакии горячие источники найдены приблизительно на 35 процентах территории республики. До последнего времени воды этих источников применялись главным образом в лечебных целях в санаториях и курортах, а также для обогрева оранжерей и теплиц. Сейчас чехословацкими специалистами разработана перспективная программа практического использования тепла горячих водоносных пластов, которыми богаты недра Словакии. В городе Галанта начаты работы по созданию первой в ЧССР системы отопления на базе термальных источников. Горячая вода из трех пробуренных скважин будет отапливать целый жилой район, больницу, спортивный комплекс, дает тепло близлежащим сельхозкооперативам. Использование энергии горячих источников планируется и в других районах Словакии. Подсчитано, что это принесет ежегодную экономию 770 тысяч тонн условного топлива.

Активное применение нетрадиционных источников энергии станет весомым вкладом в выполнение государственной целевой программы рационализации потребления и использования всех видов энергии. В ЧССР поставлена задача — за текущую пятилетку сэкономить 12 миллионов тонн условного топлива.

(ТАСС).

Хотя письмо и не опубликовано

ВОДА ПОДВОЗИТСЯ

Жители четвертого микрорайона города Мегиона в письме в редакцию писали о том, что к ним не организован подвоз питьевой воды. Отвечает на письмо заместитель председателя Мегионского горисполкома тов. Н. А. Химич:

«Горисполком обязал заместителя начальника НГДУ Мегионнефть тов. Коровина вплотную заняться проблемой водоснабжения жителей четвертого микрорайона. Подвоз питьевой воды осуществлен согласно графику. В объединении Нижневартовскнефтегаз решается также вопрос о выделении еще одной водовозки для ЖКК НГДУ Мегионнефть».

Недействующие лица и исполнители

ИСК БЕСХОЗЯЙСТВЕННОСТИ

Неполадителей пока двое — заместитель начальника орса НГДУ Мегионнефть по общим вопросам Иван Федорович Фесенко и директор свинокомплекса орса НГДУ Мегионнефть Владимир Иванович Горбачев.

Фесенко передали, что его снова увольняют. Очередным выговором пригрозили Горбачеву. Впрочем, увольняют регулярно, раз в полгода, и выговоров у директора свинокомплекса столько, что счет им давно потерян: в среднем по одному в месяц.

Года полтора назад место директора свинокомплекса занял новый человек. То, что увидел он, обещало стать корпусами со всеми благами новой техники. А пока — было недостроенное здание, в которое уже начали «заселять» свиней. Директор съездил в Тюмень и привез еще 600 голов. Ему предложили занять еще один недостроенный корпус. Отказался... Сопротивление Горбачева было сломлено устным приказом начальника орса Ф. Ш. Шафикова. Конечно, нужно было бороться, но... сделанного не воротишь. «Новоселы» въехали.

Правда, был на руках документ, именуемый директивным графиком, согласованный и подписанный субподрядными организациями во главе с генподрядчиком — строительным управлением № 12 треста Мегионнефтепромстрой. А в нем написано, что 38 пунктов работ будут выполнены к марту 1982 года.

С января началась переписка. В объединение Нижневартовскнефтегаз было отправлено письмо. Просили, в общем-то, не много: конвейер для перевозки пищевых отходов, бульдозер на гусеничном ходу, транспортную тележку, жилые вагончики для работников, вагон-столовую. Фесенко в Горбачеву не отказали, но просто не ответили.

Свиньи продолжали размножаться, неполители с тревогой ждали весны. Письма и жалобы летели на инстанции и инстанции: председателю Мегионского горсовета Ю. С. Яроцевко, начальнику УТТ НГДУ В. М. Рыжикову, начальнику НГДУ Мегионнефть Н. И. Рыжкову. Суть их одна: «Для выполнения плана откорма в настоящее время нет условий: не закончено строительство системы навозоудаления, не закончены работы по пуску котельной; прекращены работы по монтажу кормопехов» (из письма). По ответственные лица молчали и... не действовали. На письма: «Просим выделить пять ассенизационных автомашин сроком на пять суток» — это уже была не просто просьба. Это был крик о помощи.

В ночь с 28 на 29 марта прорвались грунтовые воды в навозные галереи корпусов. «Свиньи находятся в этой жиже. Вода угрожает затоплением электрощита, который обеспечивает электроэнергией весь комплекс. Просим вашего содействия»... (из письма).

На спасение животных вышли все работники комплекса — шесть человек. Поросят, только что родившихся, и тех, которых еще можно было поднять, затаскивали в мешки и перевозили туда, где еще было сухо. А вода прибывала... Навоз выносили ведрами, носилками и просили помощи. Когда же поняли, что не будет ее, решили действовать сами. Установили насос и выкачивали жижу прямо во двор комплекса.

«На свинокомплексе создалось аварийное положение. Не рыбинспекция не только запретила выкачку, но и наложила штрафы. Просим вас срочно...» Не помогли... Решение рыбинспекции верно: близко грунтовые воды. Но что оставалось делать?

В эти дни погибло 75 поросят. Диагноз врача — один: пневмония (острая и хроническая).

«Помогите», — с этими словами (в который раз) обратились Фесенко и Горбачев к заместителю начальника управления рабочего снабжения по общественному питанию Ф. Г. Половинко. На свинокомплекс прибыла ответственная комиссия. «Помогли»...

Горбачеву, как и следовало ожидать, объявили выговор, а Фесенко, как неисправившегося, в очередной раз стали увольнять.

В прошлые годы мне доводилось бывать на свинофермах старейших и модернизированных, современных. Но такого, честное слово, такого мне не приходилось видеть нигде. Впрочем, вернемся к началу, к тем 38 пунктам директивного графика, что не выполнены до сих пор. Теперь у строителей появилась хорошая зацепка: ведь корпуса государственной комиссией не были приняты. Следовательно: «Мы их будем доделывать только тогда, когда у нас появятся возможность и время» — ответ СУ-12, генподрядчика. Что говорить о чужих, когда свои помогать не хотят. Горбачев обратился к заместителю начальника НГДУ Мегионнефть по капитальному строительству В. А. Бредихину с просьбой заранее изменить систему подачи кормов в цехи из будущего кормопехя, тот ответил еще короче: «Ты, Горбачев, в наши строительные дела не лезь!». Теперь не от хорошей жизни, нарушая всякую технологию, держит Горбачев корма в створе между цехами. И здесь же варят вашу поросятам.

Еще сложнее с пуском в эксплуатацию навозоудалителя. Полтора года траншеи чистятся вручную, а глубина их ни много ни мало: два с половиной метра. Вот и идет разговор: «Вы все уберите, вычистите, мы проверим, а уж потом, может, и возьмемся за работу». Убрать можно, но куда деть более полутора тысяч голов свиней? Выход есть — летний выгул, но за него Горбачев выговор уже получил. Сделать его негде. Вся территория в строительном мусоре. Да вот и никакого материала для ограждения. Не дал заместитель начальника орса по строительству А. И. Трофимов на комплекс даже двух, долго просимых килограммов гвоздей. Пришлось доставать их левым путем.

А в это время шли, теперь уже к И. Ф. Фесенко, письма: «Обращаю Ваше внимание на то, что находящаяся в Вашем ведении подстанция свинокомплекса находится в недопустимом состоянии, что угрожает работающему персоналу. Прошу принять срочные меры. Главный инженер СУ-12 В. Б. Элинович». Подстанция, как и все объекты, сдана была, и по закону... Но! Помещения освещать и отапливать было необходимо, поэтому закон переступили. Подстанция пахнется в аварийном состоянии и сегодня...

«Два года пытаются добиться исполнители разрешения на отвод земельного участка — 175 гектаров — для сеяния злаковых. Площадь пикем не занята, по... ответа нет. И овес сеют в деревянных пушках прямо в помещении свинарника.

Почему ответственные товарищи отгородились от нужд свинокомплекса? Почему стала возможной бумажная волокита? На каком основании вместо реальной помощи указанные в статье руководители прибегают к угрозам и давлению? На каком основании отказано необходимым работникам в жилье (общежитии и отдельных квартирах)? Почему только за семь месяцев со свинокомплекса ушли четыре специалиста и еще двое подали заявление? Зачем начали забивать сваи еще под три корпуса, оставив позади пеня, вершенку? Как стало возможным не выполнять решения, вынесенные XXVI съездом КПСС: «Интенсивно развивать свиноводство, расширять мощности свиноводческих предприятий промышленного типа».

А пока... Фесенко в очередной раз передали, что его снимают с работы. Горбачеву вновь грозит выговор.

Г. КУЗНЕЦОВА.

СОВЕТЫ ОГОРОДНИКАМ

ЧТОБЫ УРОЖАЙ БЫЛ БОГАТЫМ

В Австралии разработан и проверен метод размножения клонов картофеля последовательным черенкованием и укоренением побегов из клубней.

Простерилизованные клубни картофеля разрезали на части, обрабатывали в течение часа раствором медного купороса и высаживали в десятилитровые сосуды, которые помещали в условия 30—50-процентного затенения. Через четыре недели первый листовой побег на частей клубня использовали для получения черенков, состоящих из узла, пазушной почки, листа и ниже лежащего междоузлия размером до 3 см. После срезания черенков на побеге оставляли один лист и пазушную почку, из которой через две недели вырастал новый побег, который вновь использовали для черенкования. Эту операцию можно повторять до пяти раз.

Черенки укореняли в горшочках (2,5х2х0 см) с пастеризованной смесью и размещали на лотках (50х26 см). Каждый черенок сажали так, чтобы узел, пазушная почка и лист оставались над уровнем почвы. Черенки опрыскивали водой, вместе с лотком запечатывали в поливинилхлорид и ы й пакет и переносили в теплое место, под теневой навес (80% тени), где по 12 часов в сутки поддерживалась температура не менее 20 градусов днем и ночью. Через 10—14 дней пленку снимали, а когда большинство черенков давало побеги, их переносили в условия 30—50-процентного затенения. Через четырнадцать дней побеги также использовали для черенкования. Каждые две недели вырастал новый побег.

Если черенки предназначалась для высадки в поле, их после укоренения 4—6 недель выдерживали при полном освещении. За это время площадь листовой поверхности достигала 25 квадратных сантиметров, а диаметр стебля—три-три с половиной миллиметра.

Данный метод позволяет получить до 300 черенков на клубень в первые два месяца размножения в до 200 черенков каждые две недели в последующие два месяца, вывести быстро новый сорт картофеля или других клубневых растений, получение раннего урожая, вести интересные опыты в школах, на приусадебных участках, в огородах.

Г. РАДОВ,
главный зоотехник объединения Нижневартовскнефтегаз.

ПОЗВОЛЬТЕ ПОБЕСПОКОИТЬ

ИЗ ТАЛОНОВ МОЛОКА НЕ ВЫЖМЕШЬ

У людей, не сведущих, не знающих почтовое производство, сложилось неверное представление о том, что работа эта не выдумная. Увы, долго забуждался и я, пока однажды не посетил сортировочный цех городского узла связи, чтобы узнать о получении свежей корреспонденции.

Зашел — и ахнул: туда ли попал? В горле запершило от спертого воздуха, густо насыщенного испарениями свежей типографской краски и бумажной пылью. Руки у сортировщиц, что у старорежимных кочегаров вулканинских паровозов.

— Вот и мужчина зашел! — обрадовались женщины. — Помогите нам поднять вон тот мешок!

Поднял. Три дня животом маялся. А каково тут женщинам?!

— Очень трудно, — вздохнули сортировщицы. — Ежедневно приходится перекидывать тонны печатной продукции. Ни транспортера, ни подъемников. И, конечно, вентиляции. И еще у нас просьба: спецжиры, которые положены нам законом и которые... Да, вот талоны нам выдали еще в прошлом году, а молока-то ни капли не получили. И нынче снова так.

— К руководителям узла обращались?

— Пошла одна от нас всех, но такое услышала...

Поднялся и я к начальству. Его не было. Жалко. Приходил еще несколько раз: то нет на месте, то занято руководство неотложными делами. И горько стало на душе, забыли, видимо, о том, что у нас нет ничего более важного в стране, чем забота о здоровье советского человека. Рабочего человека особенно! А женщин — тем более!

Касьян СКРЕБОК.

ПОПРАВКА

В № 101 «Ленинского знамени» от 22 мая 1982 года в заметке «Стыдитесь!» допущены опечатки: следует читать не М. Пльбахтин в «от магазина № 38», а М. Пльтубаев в «от магазина № 36».

На корреспондента, подготовившего к печати материал, наложено дисциплинарное взыскание.

РЕДАКЦИЯ.

Зам. редактора Н. Д. РОМАНОВ.

Бюро по трудоустройству приглашает:

в Нижневартовский райрыбкоопт — заместителя председателя правления (оклад 165 руб.), директора розничного торгового предприятия (оклад 170 руб.), заведующих продовольственными складами (115 руб.), кладовщика продовольственного склада (85 руб), капитана и механика на самоходку, экспедитора, с выездом за черту города (оклад 85 руб.), пекарей в национальные поселки;

▲

в орс по торговле промышленными товарами урса п/о Нижневартовскнефтегаз срочно — продавцов промышленных товаров, кассиров - контролеров для работы на кассовых аппаратах, учеников продавцов в магазины со сроком обучения 6 месяцев со средним образованием.

Обращаться: ул. Фурманова, орс по торговле промышленными товарами;

▲

в трест Мегионнефтестрой — в СМУ-3 (пос. Радужный) — электросварщиков 5—6 разрядов, машинистов крана-трубоукладчика. Жилье предоставляется в общежитии;

в СМУ-12 (пос. Покачи) — электросварщиков 5—6 разрядов, мастера;

в СМУ-19 — электромонтажников-линейщиков, электросварщиков;

в УПТК—инженеров-строителей;

в УМР-3 — машинистов свайбойного агрегата, К-701, экскаваторов, кранов гусеничных, трубоукладчиков.

Обращаться: г. Мегион, трест Мегионнефтестрой или по местонахождению управлений, отдел кадров;

▲

на Нижневартовский рыбозавод — капитана флота, кассира, начальника в Ларьякский рыбоучасток, завхоза в Большетархановский рыбоучасток;

▲

в СМУ НГДУ Мегионнефть — машиниста свайбойного агрегата, помощника машиниста свайбойного агрегата, газорезчиков, газоэлектросварщиков.

Жилье предоставляется;

▲

на Нижневартовский хлебокомбинат — рабочих по уборке помещений, инженера по технике безопасности, главного бухгалтера, электросварщиков по совместительству, электриков;

▲

во вновь открывающееся СГПТУ-44 — пом. директора по хозяйственной части, главного бухгалтера централизованной бухгалтерии, мастера производственного обучения (нефтяника), руководителя физвоспитания, руководителя военной подготовки, зам. директора по учебно-производственной работе, зам. директора по учебно-воспитательной работе;

▲

в управление производственно - технологической комплектации объединения Нижневартовскстрой — составителей поездов, сторожей (можно по совместительству).

Одиноким предоставляется общежитие и прописка;

▲

в наладочно-монтажное управление № 16 для работы на Нижневартовском участке по наладке промышленного электрооборудования — электромонтеров 2, 3, 4, 5 разрядов, техников - электриков, инженеров - электриков, старших инженеров-электриков.

Одиноким обеспечиваются общежитием, семейным предоставляется жилье в порядке общей очереди.

Работающим выплачивается поясной коэффициент, северные надбавки в установленном порядке, ежемесячная премия до 40%, трассовые в размере 40%.

Обращаться: участок НМУ-16 в г. Нижневартовске;

▲

в Нижневартовское отделение Госбанка — кассиров, бухгалтера и телетайпистку.

Обращаться: с 9 до 18 часов;

▲

в Нижневартовское управление по повышению нефтеотдачи пластов и капитальному ремонту скважин — слесарей-сантехников 4—5 разрядов, слесарей-котельщиков 5 разряда, газоэлектросварщиков 5 разряда, оператора по исследованию скважин 3—4 разрядов, электромонтеров по ремонту и обслуживанию электрооборудования на объектах нефтедобычи 3—4 разрядов, помощников бурильщиков 3—4 разрядов.

Одиноким предоставляется общежитие.

▲

в Нижневартовский ремонтно-строительный участок бытового обслуживания населения — маляров-штукатуров.

Обращаться: старая часть г. Нижневартовска, остановка «Свинокомплекс», ул. Зырянова, 1, РСУ, служба быта;

▲

в Нижневартовский ремонтно-строительный участок бытового обслуживания населения — водителей, автокрановщиков, электрика, маляра-штукатура.

Пропиской обеспечиваются.

▲

в орс по торговле продовольственными товарами урса п/о Нижневартовскнефтегаз срочно — инженера НОТ (оклад 130 руб.), бухгалтера, ревизора, продавцов, старших продавцов, контролеров-кассиров, грузчиков, экспедиторов.

Обращаться: пр. 60 лет Октября, орс по торговле продовольственными товарами, отдел кадров;

▲

в автобазу № 6 треста Нижневартовскнефтестрой — водителей на автомашины «КрАЗ-256 «Б», имеющих опыт работы;

▲

в автобазу № 9 Главтюменьнефтегазстроя — водителей седельных тягачей «Урал-375» и «КрАЗ-255», водителей самосвальных автомобилей «КрАЗ-256» (оплата труда сдельно-премиальная), начальника автоколонны (оклад 165 руб.), фельдшера на предрейсовый медосмотр водителей, слесарей-мотористов 4—5 разрядов, автоэлектриков, бригаду плотников по строительству домов в деревянном исполнении, машиниста;

▲

в ремонтно-наладочное управление п/о Сибнефтегазпереработка — прибористов 4—6 разрядов, слесаря по ремонту и обслуживанию технологических установок 4—5 разрядов, слесарей - ремонтников (занятых ремонтом котлов) 4—5 разрядов, электромонтеров по монтажу электрооборудования 4—5 разрядов, слесарей-монтажников 3—5 разрядов, электромонтажников 5—6 разрядов, имеющих опыт работы по наладке электрооборудования, газоэлектросварщиков 5—6 разрядов для работы в п. Лангепас;

▲

в Нижневартовское горбытуправление срочно — машинисток для работы с населением, жестянщиков, кассиров-приемщиков комплексно-приемных пунктов, уборщиц, электриков, сантехников, газоэлектросварщиков, водителей;

▲

на механокомплектовочную базу срочно — старшего инженера-руководителя группы материально - технического снабжения с окладом 180 руб., старшего инженера производственного отдела с окладом 165 руб., экономиста в группу материально - технического снабжения с окладом 120 руб;

▲

в Нижневартовскую контору связи Главтюменьнефтегаза — электромонтеров линейных сооружений и абонентских устройств городской телефонной связи 3—5 разрядов; электромонтера станционного радиооборудования 3—6 разрядов, телефонистов междугородной телефонной связи, кабельщиков - спайщиков, электромонтеров электропитающих установок 4—5 разрядов; водителей, имеющих стаж работы не менее 2 лет, старшего механика автоколонны (оклад 145 руб.), машиниста экскаватора, водителей автопогрузчика;

▲

в управление механизированных работ треста Нижневартовскнефтедорстройремонт — водителей 1—2 класса на автомобиль «КрАЗ-258» со стажем работы не менее 5 лет (оплата труда сдельно-премиальная), слесарей по ремонту автомобилей 3—5 разрядов (повременно-премиальная оплата), мастера на строительный участок (оклад 150 руб.), механиков (оклад 150 руб.), старшего бухгалтера расчетного стола (оклад 120 руб.).

Одиноким предоставляется общежитие.

▲

на домостроительный комбинат — маляров, штукатуров на отделку строящихся жилых домов со сдельной оплатой труда.

Одиноким обеспечиваются общежитием и пропиской.

Обращаться в отдел кадров ДСК. Проезд автобусами №№ 4, 5, 9, 1;

▲

в УМР-1 треста Нижневартовскстрой срочно — главного бухгалтера.

Обращаться: пр. 60 лет Октября, 8, трест Нижневартовскнефтестрой, отдел кадров.

Обращаться в бюро по трудоустройству: ул. Нефтяников, 1«а», п. 48.

Наш адрес: 628440, г. Нижневартовск, ул. Менделеева, 11 (1-й микрорайон).

ТЕЛЕФОНЫ РЕДАКЦИИ: редактор — 2-21-63, заместитель редактора и промышленный отдел — 7-29-82, 2-32-06; ответственный секретарь—7-88-50; отдел партийной жизни—7-29-87, 2-30-56; отдел информации — 7-28-40, 2-31-96, 6-15-27; отдел писем — 2-33-46; отдел иллюстраций и фотолаборатория — 2-30-56. ТЕЛЕФОНЫ ТИПОГРАФИИ: директор —, 2-24-73, 7-27-19; через «Строитель» — 6-19-12; бухгалтерия —2-32-07; инженер-технолог — 2-32-08; общий — 2-32-12.

Нижневартовская типография управления издательств, полиграфии и книжной торговли Тюменского облисполкома Заказ № 5978 объем. 1 п. л., тир. 27000

ПРОЛЕТАРИИ ВСЕХ СТРАН, СОЕДИНЯЙТЕСЬ!

ЛЕНИНСКОЕ ЗНАМЯ

ОРГАН НИЖНЕВАРТОВСКОГО ГОРКОМА КПСС, ГОРОДСКОГО И РАЙОННОГО СОВЕТОВ НАРОДНЫХ ДЕПУТАТОВ ТЮМЕНСКОЙ ОБЛАСТИ

Издается с 4 сентября 1941 года ▲ № 106 (5346) ▲ СУББОТА, 29 мая 1982 г. ▲ Газета выходит ежедневно, кроме воскресенья и понедельника ▲ Цена 2 коп.

ЗЕЛЕНОЕ СТРОИТЕЛЬСТВО ГОРОДА

Значение зеленых насаждений в градостроительстве велико: улучшается санитарно-гигиеническая обстановка, создаются благоприятные условия микроклимата, задерживается пыль, очищается от вредных примесей воздух, снижается уровень городского шума.

Большинство населенных пунктов Среднего Приобья расположено на надпойменных террасах рек, приречных валах и возвышенных гривах, и озеленение всех свободных от застройки участков является почти единственной защитой от разрушительного воздействия ветровой и водной эрозии. Нельзя упускать из внимания и то, что зеленые травы, деревья украшают город.

Что же имеет на сегодняшний день Нижневартовск. В условиях северных районов, где естественная растительность не отличается разнообразием, зеленое строительство должно иметь комплексное значение — противоэрозийное, декоративно-озеленительное, санитарно-гигиеническое.

По современным нормам зеленые насаждения должны занимать 55—58 процентов территории жилого района и 65—70 процентов территории микрорайона. Норма насаждений общего пользования для северных городов составляет семь-восемь квадратных метров на одного человека. В Нижневартовске же норма эта не выполнена и наполовину.

Подчас мы повторяем одну набившую оскомину фразу: «У нас трудные условия». Но многолетние наблюдения свидетельствуют о том, что природных препятствий у нас не существует.

Работа по озеленению ведется, но все еще вопросу этому уделяется мало внимания. Посадки ведутся лишь на улицах и около домов.

Итоги 1981 года можно было бы назвать удовлетворительными: высажено 29,2 тысячи деревьев, 5,5 тысячи штук кустарников, озеленено 6,8 гектара земли, высажено 2 тысячи штук цветов. Удовлетворительными итогами считать было бы можно, но отчет ведется только по посаженным деревьям и кустарникам. А сколько их прижилось, сколько «пережило» зимнюю стужу? Этих данных нет нигде.

Решением исполкома горсовета город разбит на ряд зон, закрепленных за предприятиями. Одной из важных проблем считаются мероприятия по озеленению. Управлением коммунального хозяйства совместно с городским советом Всероссийского общества охраны природы разработан ряд мероприятий по озеленению территории города до 1985 года.

Давно назрела необходимость создания в Нижневартовске РСУ зеленого строительства, которое бы занималось только озеленением жилых массивов и оказывало помощь предприятиям и организациям. Необходим и специализированный питомник. Вопросы эти поднимаются в городе не первый год, а решений и действий пока не видно.

Особо хочется сказать об отсутствии зеленых массивов: парков, бульваров, скверов. Единственный в городе парк захламлен. И в этом большую «услугу» оказал орс предприятия, сменивший вывеску овощного магазина № 3 на «Вино». Сейчас, в теплое время года, на газонах и не столь многочисленных лавочках собираются любители уютных компаний. И с последствиями их пребывания не в силах справиться малочисленный коллектив работников парка.

Мало оказывается внимания и озеленению, которое проводят школы. Недостаточно выделить машины и саженцы, нужен грамотный специалист, который смог бы проследить за работой школьников.

Недавно в горисполкоме состоялось заседание президиума городского совета ВООП, на котором был рассмотрен вопрос о задачах предприятий по озеленению города. Первичным организациям рекомендовано активизировать свою работу.

Особенно важно это сейчас, в летний период. Необходимо не только сажать, но и производить ремонт прошлогодних посадок. Зеленым насаждениям необходимо дать «зеленую улицу».

60-ЛЕТИЮ СССР — УДАРНЫХ НЕДЕЛЫ

ПРОДОВОЛЬСТВЕННУЮ ПРОГРАММУ СССР — В ЖИЗНЬ!

ДЛЯ ОБЩЕГО СТОЛА

Трудящиеся нашего города с большим воодушевлением восприняли документы Пленума ЦК КПСС. Новая продовольственная программа — еще одно яркое свидетельство неустанной заботы партии о благосостоянии народа.

В докладе тов. Л. И. Брежнева, в постановлении Пленума отмечалось, что в снабжении населения продуктами питания помимо колхозов и совхозов должны шире участвовать подсобные хозяйства предприятий, сами трудящиеся.

Корреспондент газеты «Нефтяник» попросил заместителя председателя горисполкома И. К. Думского рассказать о том, что уже делается в городе по использованию местных ресурсов для улучшения снабжения трудящихся, какие планы на будущее.

— В нашем городе ведется большая работа по пополнению продовольственных запасов. В совхозе объединения Нижневартовскнефтегаз, на свинофермах предприятия мы уже получаем ежегодно 500 тонн говядины, 250 тонн свинины, немало овощей. Развиваем коллективное садоводство и огородничество. Например, в объединении Сибнефтегазпереработка уже 600 рабочих имеют участки и получают на них овощи и ягоды. Коллективными силами построили общественное картофелехранилище.

Все, что сделано, — только начало. Отвечая на решения майского Пленума ЦК КПСС, нефтяники, строители, труженики других предприятий намерены еще шире участвовать в пополнении продовольственного баланса. За счет строительства новых и расширения старых свинарников к концу пятилетки производство мяса в городе намечено довести до 10 тысяч тонн. Дальнейшее развитие получит совхоз «Нижневартовский». Силами шефствующих предприятий для него будут построены новые помещения, создана кормовая база, что позволит увеличить производство молока, говядины.

Площадь участков, где рабочие будут выращивать овощи и ягоды, намечено довести до 350 гектаров, то есть число садоводов-любителей увеличится втрое.



СТВОЛЫ ПОКАЧЕВСКОГО

Досрочно выполнила полугодовой план одна из лучших в отрасли бригада мастера В. Г. Колесникова на Покачевского бурового управления. Сегодня на ее счету почти 29 тысяч метров скважин. Это столько же, сколько было сделано за такой же период прошлого года. Проходчики В. Г. Колесникова и дальше будут наращивать темпы работ: в этом году они обещали построить на Покачевском месторождении 75 тысяч метров скважин.

Справились с полугодовыми планами и бригады мастеров М. С. Широкова, Г. И. Белькина.

Хорошая работа наших передовиков позволила досрочно рапортовать предприятию о выполнении задания на пять месяцев.

А. ВАПНЕР, начальник управления.

ЧЕРЕЗ ОЗЕРА

Девятый год на озере Самотлор действует специализированный комплекс треста Нижневартовскстроймеханизация. За эти годы в кустовые площадки и разветвленную сеть дорог уложено более двенадцати миллионов кубометров грунта.

Строительство новых объектов в акватории озера Самотлор продолжается. Экипаж начальника головного земснаряда А. Н. Александрова досрочно выполнил месячный план, уложил в полотно очередных километров бетонки 160 тысяч кубометров грунта. Это на тридцать тысяч больше задания.

Начал действовать и второй комплекс на озере Кымыл-Эмтор. Полным ходом ведется сооружение полотна бетонной дороги через это озеро. Только в мае на объект подано 120 тысяч кубометров песка.

С окончанием строительства бетонки значительно сократятся транспортные расходы, быстрее вахты будут доставляться на рабочие объекты. Доступ на Самотлор станет возможным и с материковой дороги.

О. ЛОГИНОВА, старший инженер производственного отдела.

Цех по добыче нефти № 1 НГДУ Мегионнефть — коллектив коммунистического труда. Народу с ветеранами производства здесь отлично трудится молодежь. Комсомолка Люба Пахомова второй год работает оператором по добыче нефти. Молодой специалист приехала в Нижневартовск после окончания нефтяного техникума. Сейчас она помогает нефтяникам НГДУ Мегионнефть осваивать Аганское месторождение нефти.

На снимке: оператор Люба Пахомова.

Фото Ю. ФИЛАТОВА.

НАШИ КАНДИДАТЫ

ГЛАВНОЕ — ЦЕЛЬ

20 июня — ВЫБОРЫ В МЕСТНЫЕ СОВЕТЫ

В этом деле все было на поверхности, но народный судья не спешил, он вел процесс так, чтобы более точно и полно установить причины, приведшие супругов Усковых к моральному падению. Для чего это нужно? Для того, чтобы воздать должное пьяницам, которые нигде не работали, не обременяли себя заботами о своих малолетних детях. Даже не кормили их. Спасибо соседи не жалели тарелки супа. Это, во-первых. Во-вторых, очень важно установить причины и условия, которые сделали возможным это, важно потому, что случай этот может и должен послужить серьезным уроком для других.

В судебном заседании выяснится обстановка. И. Ф. Усков — специалист высокого класса — на участке гидропамыва треста Нижневартовск. с. и. строй работал багермейстером шестого разряда. Начал выпивать. Дальше — больше. Компанию охотно составляла жена Татьяна. Нельзя сказать, чтобы этой семьей никто не занимался. Были попытки со стороны руководства предприятия, но не более. И по стройкам не возражал, когда вопрос стал об увольнении Ускова. И никто не подумал, что будет с детьми. Примиренческое отношение к пьянице привело к тому, что вот сейчас приходится лишать супругов Усковых родительских прав. Дети. Заботу о них возьмет государство. Надеемся, что они станут полезными для общества людьми. Горя они хлебнули столько, что иному хватило бы на всю жизнь.

— Главное, на мой взгляд, — подчеркивает судья Михаил Алексеевич Акулов, — чтобы предупредить в дальнейшем такое преступное отношение к своим обязанностям. Но во всех подобных ситуациях велика вина и общественности. Вовремя заметить скольжение по наклонной Ускова в тресте не смогли, а ведь поправить, поддержать, помочь — это норма жизни нашего общества. Нередко мы сталкиваемся с бессердечным отношением и к престарелым родителям.

Вот недавно был процесс. Н. Ф. Назаров в свою двухкомнатную квартиру прописал сына с женой. Сын Василий Николаевич работает помбуром в первом буровом управлении, его жена Галина Алексеевна — бухгалтер треста Мегионгазстрой. Длительное время Николай Феоктистович отсутствовал, но плату за квартиру вносил сам, а когда появился дома, сын со снохой просто — напросто выставили его за дверь. Дескать, живи где хочешь, ты нам не нужен. Решение суда было, конечно, вселить в квартиру. Но поражает другое. Духовная скудность супругов Назаровых, [illegible] путаница, узость [illegible], как и их преступная безответственность, полнейшее равнодушие к отцу. Они не заблуждаются в своих правах, их принцип откровенен: «Хоть и не мое, а вдруг удастся отсудить».

В УВР-1 эту историю знают. На товарищеском суде говорили о Назарове. Много было сказано и о том, что нельзя в погоне за хорошими показателями забывать о людях, о каждом в отдельности. Не надо прощать нарушений законов нашей жизни.

Предупреждение... Одно только слово, а за ним работа. Трудоемкая, хлопотливая. Если, скажем, предупреждение спекуляции, то занимаются им не только сотрудники ОБХСС, прокуратуры, общественность, но и судьи. И действенность такой работы еще и в том, что почти о каждом случае разговор идет и в коллективах, где М. А. Акулов выступает с лекциями, беседами.

Закончилось судебное разбирательство по делу экспедитора орса-3 З. И. Назаровой. Она незаконно обменяла свою однокомнатную квартиру на двухкомнатную, уплатив ее владельцу Г. В. Енаке девятьсот рублей. Акулов вел процесс так, чтобы не только суду, но и всем присутствующим в зале было ясно, почему оно стало возможным это преступление. Допрашивались З. И. Назарова, свидетели. И вырисовывалась неприглядная картина безответственности, взяточничества.

Дел у суда всегда немало, а потому здесь должны работать быстро и четко. Продуманно ставит Михаил Алексеевич вопросы в судебном заседании, точен он в формулировках. И за этим видишь не просто экономию времени, а большой опыт, высокую квалификацию.

А. ЕВДОКИМОВА.

ДРУЖНЫЙ КОЛЛЕКТИВ ПОСЕЛКА

ПАРТИЙНАЯ ЖИЗНЬ

Поселок строительно-монтажного управления № 14 Самотлортрубопроводстроя как временный начал строиться в 1976 году на берегу реки Агин в непосредственной близости к причалу. Когда была установлена значительная перспективность нефтяной площади, этот участок стал главной производственной базой СМУ.

Спустя год в установленном порядке организации отвели новый земельный участок в двух километрах от первого. Здесь, кроме традиционных полевых жилвагончиков, построили бамовские дома, стационарную современную столовую, коттеджи - гостиницы, типовую котельную, павильон для ремонта техники, склады, баню с утепленным кафельным полом и душевыми, магазин, красный уголок.

Такой необходимый и довольно обширный комплекс сооружений для двухсот жителей потребовал решения вопросов идейно-политической работы с коллективом. Установили радиоузел и радиофицировали не только все жилые и служебные комнаты, но и разместили наружные усилители, через которые транслируются как передачи Центрального радио, так и местные: объявления, беседы, лекции.

В красном уголке регулярно демонстрируются кинофильмы. Организована библиотека, в которой уже собрано более тысячи экземпляров книг. Нередко мы приглашаем и лекторов из Нижневартовска. Они рассказали покачевским строителям о русском языке, творчестве классиков литературы, важнейших социально-экономических преобразованиях нашего государства, области, района.

На общих собраниях жителей поселка раскрывается сущность принятых на XXVI съезде КПСС решений, какой практический вклад в их осуществление вносят строители.

Так, руководствуясь продовольственной программой партии, мы соорудили в кратчайший срок свиноферму на пятьдесят животных. Уже откормлены и реализованы первые десять. Заканчивается строительство теплицы на 200 квадратных метров — первая очередь местного проекта.

Активное участие всего коллектива поселка в строительстве объектов соцкультбыта является подтверждением их идейно-политической зрелости. На все важнейшие события экономической, политической и культурной жизни страны, нашего нефтегазового региона партийно-общественные группы откликаются вовремя, оперативно информируют коллективы, проводят разъяснительную работу.

Обновляется регулярно наглядная стендовая агитация, отражающая наши достижения и социалистические обязательства, ход соревнования под девизом «60-летию СССР — 60 ударных недель».

Практические результаты идеологическо-массовой работы, проводимой партийной организацией СМУ-14, видны по производственным показателям: с планом управление справляется успешно. В этом — заслуга и администрации, и общественных организаций, и всех, кто живет в нашем дружном коллективе поселка.

А. ПРЫТКОВ,
секретарь партийной организации СМУ-14 Самотлортрубопроводстроя.



Около десяти лет трудится в первом управлении бурильщик Владимир Анисимович Сериков. А всего в бурении он три десятилетия.

Отличный производственник, коммунист Владимир Анисимович награжден двумя орденами Трудового Красного Знамени, медалью «За трудовую доблесть».

Рисунок И. ЯСЬКО.

ТОРЖЕСТВЕННЫЙ ЗВОНОК

Последний звонок! Волнующее и неповторимое событие в жизни десятиклассника. В средней школе № 4 он прошел очень торжественно. Празднично убранный зал, напутственные слова наших педагогов, родителей и взволнованные слова выпускников. От всего этого наши сердца, может, впервые наполнились чувством радости и грусти, взрослости и разлуки.

Мы безгранично благодарим педагогический коллектив школы за беспокойные годы, проведенные вместе с нами. За тот заряд энергии и знаний, которые мы получили в стенах родной школы. Особое спасибо учителям С. В. Велигуре, Ю. А. Шланачук, Р. Ф. Царевой, В. Г. Дубининой. Они привили нам все то хорошее и благородное, что нам будет так необходимо в нелегком жизненном пути.

И прежде чем сказать школе «прощай», мы переживем вместе с нашими воспитателями последние испытания — экзамены. И хочется пожелать моим товарищам отличных успехов, а преподавателям — гордости за свой труд и своих воспитанников.

Г. АКОНДЖАНОВ,
ученик 10 «а» класса средней школы № 4.

ПО ИЗДАТЕЛЬСКИМ ПЛАНАМ

С целью наиболее полного удовлетворения в печатных изданиях индивидуальных покупателей нашей области и нашего района отдел «Книга — почтой» магазина «Книги» № 45 г. Нижневартовска принимает заказы на общественно-политическую, научно-техническую, учебно-педагогическую литературу центральных издательств. Объявлен широкий прием предварительных заказов по издательским планам на 1983 год.

Индивидуальным покупателям следует оформлять заказы на специальных почтовых карточках, которые продаются во всех книжных магазинах. Заказы от организаций должны быть заверены печатью и подписью руководителя.

Печатные издания высылаются наложенным платежом и оплачиваются заказчиком на почте при их получении. В наложенный платеж входит стоимость печатных изданий и расходы по их пересылке.

Отдел «Книга — почтой» предлагает:

Справочник партийного работника. Выпуск 21. М., Политиздат, 1981, 70 коп.

Основы марксистско-ленинской философии. М., Политиздат, 1981, 70 коп.

Нормирование труда в промышленности. М., Экономика, 1982 г., 85 коп.

Добыча нефти и газа. М., Недра, 1981 г. 1 руб. 60 коп.

Современный учебник шахматной игры. М., Физкультура и спорт, 1981 г., 1 руб.

Автомобиль ВСДЕ. М., Транспорт, 1981, 80 коп.

Обслуживание и ремонт мотоциклов «Ява». М., Машиностроение, 1981, 1 руб. 90 коп.

Заказы направляйте по адресу: 626440 г. Нижневартовск, Тюменской области, пр. Космонавтов, 12, магазин «Книги». Телефон 2-27-14.

газете отвечают

Н. НЕЖДАНОВ, бригадир генподрядной бригады Мегионгазстроя на строительстве КС-3.

В. КАПГОРОДОВ, начальник ПММК-4.

Статья «Дайте реальные сроки», опубликованная в газете «Ленинское знамя» в № 96 от 15 мая с. г., обсуждена на заседании штаба «Рабочей эстафеты» по строительству газлифтной компрессорной станции № 3.

Тов. Даниленко совершенно правильно ставит вопрос об отсутствии фронта работ электромонтажников. Несмотря на своевременную строительную готовность фундаментов, монтаж каркаса [illegible] распределительного устройства передвижная монтажная механизированная колонна № 4 (ПММК-4) не начала из-за отсутствия металлоконструкций, изготовляемых Сибкомплектмонтажом.

Начальнику Сибкомплектмонтажа тов. Аронову штабом «Рабочей эстафеты» направлены письмо и статья тов. Даниленко. Нам ответили: металлоконструкции на КС-3 отгружены. Руководство ПММК-4 обязуется до 10 июня закончить монтаж закрытого распредустройства. К этому сроку будет закончен и монтаж токоприемников. 12 июня 1982 года, как и предусмотрено уточненным графиком производства работ, электромонтажники Нижневартовского управления Сибэлектромонтаж смогут приступить к выполнению своих работ.

ПРОФСОЮЗНАЯ ЖИЗНЬ

ВОСПИТАНИЕ ТРУДОВОЙ АКТИВНОСТИ

Движение за работу без отстающих по почину ростовчан было поддержано во всех подразделениях треста Нижневартовскдорстрой. На профсоюзных и рабочих собраниях на участках, в бригадах, в беседах была раскрыта суть его.

В решении этой задачи свое место нашли пропагандисты школ коммунистического труда. К развитию инициативы нельзя было подходить упрощенно. Работать без отстающих, а кто эти отстающие? Каковы причины отставания? Работать без отстающих в наших условиях — значит больше заботиться о воспитании молодежи. Пропагандисты школ строительного управления № 909 В. И. Лаврентьев и К. Г. Лымарь, СУ-920—С. И. Ермошкин, СУ-941— А. П. Лишанов, СМП-553 — В. И. Ворожищев проводили такие занятия по темам: «Повышение производительности труда— коренная задача социалистического соревнования», «Ленинские принципы—гласность социалистического соревнования». «Все рабочее время — доброкачественному труду». «Трудовой коллектив в борьбе за экономию и бережливость».

Они стремились пробудить у слушателей интерес к поиску резервов, добиться, чтобы каждое занятие было увязано с делами управления, бригады, содержало анализ производственной деятельности коллектива, рассказывали о делах лучших бригад, участков.

На своих занятиях старший прораб С. И. Ермошкин постоянно информировал слушателей о результатах социалистического соревнования на участке, где они работают, о достижениях и недостатках, кто нарушает трудовую дисциплину. Вот так, решая конкретные задачи, он, как пропагандист, воспитывает в людях чувство ответственности за все дела, за честь коллектива.

И каждый раз в соответствии со стоящими проблемами умело менялось содержание направления движения «В борьбе за эффективность и качество работ—ни одного отстающего рядом!». Так, с выполнением производственных заданий не справляются обычно молодые люди. Причина понятна: слабая практическая подготовка, отсутствие достаточного производственного опыта и трудовых навыков. Поэтому особое внимание в подразделениях треста стало обращаться на развитие наставничества. И теперь 130 наставников шефствуют над молодыми рабочими.

«Высокая трудовая дисциплина — обязанность и дело чести каждого молодого человека» — в этой теме пропагандисты З. М. Петровский (СУ-941) и А. П. Давидюк (автобаза № 105) раскрыли значение трудовой дисциплины на производстве. Работать без отстающих — это не только требовать выполнения плана, но и постоянно улучшать условия труда и отдыха трудящихся. Что сделано в этом направлении? Были разработаны комплексные планы экономического и социального развития. В соответствии с ними произведена реконструкция некоторых ремонтных мастерских, установлены дополнительные вентиляционные установки, улучшено медицинское обслуживание. Ежемесячно на расширенных заседаниях местных комитетов профсоюза проводится анализ заболеваемости по участкам, колоннам, выявляются причины, принимаются меры по их устранению. Все это позволило снизить потери рабочего времени из-за болезней.

Однако так работают далеко не все школы коммунистического труда. Не на должном уровне ведется учеба в автобазах №№ 105 и 96, и не случайно, что здесь хромает дисциплина.

Задача руководителей школ коммунистического труда, профсоюзного актива — добиться создания непоправленного, работоспособного коллектива, в котором нарушители дисциплины были бы на виду у всех.

В. СТРЕЛКОВА.

За миллион тонн тюменской нефти в сутки!

ПИСЬМА С САМОТЛОРА

ДОСТИЖЕНИЯ И СРЫВЫ, НАХОДКИ И ПОТЕРИ

ПОЧЕМУ ОТМЕНИЛИ БАНКЕТ

(ПИСЬМО ЧЕТВЕРТОЕ)

Третий цех ведет добычу на самом куполе Самотлорского месторождения. Его годовой объем добычи более 25 миллионов тонн в год, то есть гораздо больше, чем у некоторых производственных нефтегазодобывающих объединений. С этим цехом в прошлом году случился парадокс.

По расчетам, если будет выполняться график (а выполнение графика обеспечивает выполнение и плана), цех должен был 15 декабря добыть с начала своего создания двухсотмиллионную тонну нефти. Ни отечественная, ни мировая практика добычи не знают такого, чтобы 56 человек за восемь лет добыли столько нефти. Что ни говорите, значительное трудовое достижение являлось заметной вехой не только в жизни одного цеха, но и всего предприятия. В честь предстоящего события между бригадами было организовано соревнование. Не скроем, без шумной огласки были запланированы скромные торжества с чаепитием, ну — маленьким банкетом; не аскеты же мы, в самом деле.

На участке цеха, ввиду интенсивности добычи на купольной части месторождения, самая высокая активность агрессивной среды извлекаемой жидкости, что преждевременно выводит из строя нефтяные коллекторы, подвергающиеся сильной коррозии. В прошлом году аварии участились: сказывалась изношенность труб. Один за другим отказывали электроцентробежные насосы. Причиной тому были и названные в предыдущем письме скважины с «искривленными позвоночниками», и низкое качество ремонтов насосов, и недостаточно квалифицированное их обслуживание со стороны некоторых молодых операторов. На некоторых высокодебитных скважинах из-за отсутствия электропогружных насосов большой мощности ставились насосы гораздо меньшей производительности. Это снижало добычу. Видя, к чему могут привести такие потери, работники цеха с помощью специалистов отделов разработки и добычи изыскивали резервы и возможности по другим направлениям. Не дожидаясь обустройства, они перевели на механизированный способ 42-й куст и сумели раньше запустить его.

Удалось ускорять ввод скважины № 13061, которую буровики сдали в аварийном состоянии. Налегли, как и в первом цехе, на ввод скважин своими силами, не дожидаясь, пока за это свое кровное дело возьмутся буровики. В результате вместо двадцати четырех скважин по плану сумели ввести тридцать восемь. Рассчитав эффективность и возможности добычи механизированным способом, активнее взялись за перевод на нехдобычу: удалось перевести таким образом дополнительно к плану одиннадцать скважин.

Чтобы компенсировать ощущаемые потери, которые могли отбросить их назад, в этот трудный период изо всех сил старались лучшие операторы, инженерно-технические работники и ветераны цеха: Николай Дмитриевич Пирожков, Григорий Игнатьевич Рудевко, Александр Мартын, Петр Герасимов, Виктор Батаев, Анатолий Никулин, Леонид Зарубин, Владимир Алексеев, Лидия Егорова, Азур Халиулин, Валерий Хамов, Юрий Грибанов и другие. Они сделали все, что было в их силах. Двести миллионов тонн нефти коллектив добыл в срок, 15 декабря 1981 года, а не в конце месяца (к такому сроку отбрасывали добытчиков потери).

Но к этому времени, к 15 декабря, остановка с добычей еще более осложнилась из-за обводнявшихся скважин. Дело в том, что управление Энергонефть практикует довольно частые отключения электроэнергии. Причем, в последний период стало делать это совершенно без предупреждения. Без энергии останавливался весь механизированный фонд. Прекращались добыча нефти и закачка воды с целью восполнения объема извлеченное жидкости, что необходимо для поддержания добычи.

Но если в теплое время остановка насосов скважин и агрегатов водоснабжения пласта длилась только на период отключения электроэнергии, то зимой, когда ударили крепкие морозы и водоводы стали замерзать, скважины вынуждены были стоять и после подачи электроэнергии. Пластовое давление во второй половине декабря на участке цеха резко снизилось. Положение стало настолько напряженным, что поправить его в оставшиеся дни года уже не сумели.

Стало очевидным, что соцобязательств цеху не выполнить. Под угрозу срыва стал и план. Слишком неравными оказались силы резервов и невосполнимых потерь.

Вот основные из них по цеху № 3 в 1981 году: отказ (выход из строя) установок электроцентробежных насосов (ЭЦН) — 196000, отключение электроэнергии без предупреждения — 180000, выход из строя наземного оборудования (в т. ч. порывы нефтепроводов) — 58000, загидрачивание наземного оборудования и обводнение газовых скважин газлифтного фонда — 108000, остановки для проведения исследований — 15000, потери из-за малой производительности установок ЭЦН — 96000, недостаточная компенсация отборов нефти закачкой воды — 100000 тонн. Всего потерь: семьсот три тысячи тонн!

Это тот объем, который почти полностью мог быть приплюсован к 84681 тысяче тонн годовой добычи управления. Столько недобрано только по одному, правда, самому мощному цеху! На них лишь 15000 тонн потерь оправданных, неизбежных при проведении исследовательских работ. И 15 декабря, в день достижения цехом 200-миллионного пика, было ясно, что потери взяли верх над привлеченными резервами на сто тысяч тонн. На столько цех № 3 не дотягивал в тот день до годового плана.

Банкет пришлось отменить. Поздравлений не было. Разумеется, приветствия в такой ситуации были бы, по меньшей мере, неуместны, хотя коллектив цеха вполне заслуживал их. Но дело не в приветствиях. И не в отмененном торжестве.

Дело в том, что все эти потери продолжаются. Первый квартал нынешнего года полностью подтвердил, за небольшими исключениями, что сегодня сохраняется возможность повторения ситуации прошлого года. Только е еще более осложнившимися обстоятельствами, которые могут повлиять и на ближайшие годы — период интенсивного перехода на газлифтный способ добычи.

А. ЛЕВИНА,
начальник планово-экономического отдела ордена Ленина нефтегазодобывающего управления Нижневартовскнефть им. В. И. Ленина.

И. ЗАРИПОВ,
член Союза журналистов СССР.



«Юманите» и «Юманите диманш» — эти два печатных издания Французской коммунистической партии пользуются большой популярностью среди народных масс Франции. На их страницах трудящиеся находят ответы на вопросы, волнующие их сегодня, глубокий марксистский анализ как сложных социально-политических проблем внутренней жизни страны, так и международных событий.

На снимке: продажа «Юманите диманш».

(Фотохроника ТАСС).

◆ НА ТЕМЫ МОРАЛИ

За час до обеда

Он смотрел на всех гордо, восседая на шоферском сиденье и, как заведенный, твердил одно и то же:

— Я никуда не поеду, у меня обед, не хочу портить свой желудок.

— Но до обеда еще целых полтора часа,— уговаривали его ребята, члены «Комсомольского прожектора», — мы тебя с девяти утра ждем, у нас рейд срывается.

«Прожектористы» стояли у открытой двери, не решаясь без разрешения войти в салон автобуса, и смотрели на водителя снизу вверх.

— У нас рейд «КП» на строительстве третьей и девятой компрессорных станций, посмотри, сколько людей собралось, а ты не хочешь ехать.

А водитель девятой автобазы, которая обслуживает трест Мегионгазстрой, Александр Валеев, глядя на ребят с плохо скрытой насмешкой, философствовал:

— Вы вот молодые, глупые... Время обгденное, идите, ешьте, а у вас рейд в голове. — И добавил глубокомысленно: — Испортите желудок, будете знать!

— Если мы пойдем сейчас на обед, — убеждали его ребята, — не успеем побывать на объектах.

Валеев ухмылялся.

— Может хватит издеваться над людьми, — обратились к нему. — Наслаждение что ли вам доставляют эти унизительные просьбы? Ведь пообедать вы можете на КС-3, в первую очередь вас покормим.

— Не могу, —качнул он головой. — Там плохой обед, некачественный, — и включил радио, чтобы больше не слышать нас.

Прошло тридцать минут.

— Ну что, — снова обратились к Валееву. — И долго так будете стоять? Давно бы уже были на КС-3.

— Саша, да езжай ты, еще час до обеда, — уговаривала его Валя, ваш диспетчер. — Там пообедаешь.

Но все напрасно.

— Звони в девятую автобазу, — попросили мы Валю, — пусть они разбираются с Валеевым.

Созвонились.

— Вас просят на девятой автобазы к телефону.

— А кто там? — спросил лениво Валеев и вразвалочку пошел в диспетчерскую.

Когда Валеев узнал, кто у телефона, начально улыбнулся всем и не дослушав диспетчера своей автобазы, бросил трубку. Лениво шагая к автобусу, Саша приговаривал: «Подумаешь, диспетчер, мне начальник пусть скажет».

Но через несколько минут он открыл дверцу автобуса. Ребята нехотя занимали места. Ехать уже никуда не хотелось.

А. МОСКОВИЧ.

Спорт

Старты надежд

Лучшие классы школ города приняли участие в последних видах соревнования по программе спортивных игр «Старты надежд».

На спортивной площадке школы № 5 в соревновании по кроссу, бегу на 30 метров и метанию теннисного мяча на дальность победителем стал 5 «г» класс пятой школы (учитель физкультуры Г. Г. Автюнюк). Заняв первые пять мест из шести, этот класс выиграл кубок города первых спортивных игр «Старты надежд».

Второе место в общем зачете заняла 5 «в» класс седьмой школы (учитель М. А. Холзова). На третьем месте — 5 класс восьмой школы (учитель В. Н. Вяхонуров).

В старшей группе лучшую подготовку показал 7 «в» класс четырнадцатой школы (учитель физкультуры В. Ф. Коротаева).

Спортивные игры «Старты надежд» — итог учебной и тренировочной работы в классах за весь учебный год. В них участвовало более 800 учеников. Многие выполнили спортивные разряды. Десятки школьников начали активно заниматься в спортивных секциях и группах.

В. ДУНИН, главный судья соревнований игр «Старты надежд».



ЧАЙКП. Фото О. Алексеева.

НА ЭКРАНАХ ГОРОДА

ФИЛЬМЫ ИЮНЯ

В июне на экраны нашего города впервые выйдут следующие фильмы.

Двухсерийная кинодилогия «Женщина в белом» является экранизацией знаменитого приключенческого романа английского писателя Уилки Коллинза. Странные загадочные события происходят в старинном английском поместье конца прошлого века. И они самым непосредственным образом коснулись в судьбы его обитателей. В фильме заняты Александр Абдулов, Эдуард Марцевич, Гражина Баикштите и другие. Он снят на киностудии «Мосфильм» режиссером Вадимом Дербиневым.

Особый интерес у зрителей вызовет новая киноработа режиссера Владимира Чеботарева «Кольцо из Амстердама». В основу фильма положены реальные события из жизни моряков советского торгового флота и деятельности органов государственной безопасности. Фильм создан на киностудии «Мосфильм», снимался в Одессе, Таллине, Ленинграде. Вместе с актерами Александром Збруевым, Михаилом Волковым, Геннадием Корольковым, Паулем Бутвиловичем, Всеволодом Ларионовым в работе приняли участие команды Прибалтийского и Дальневосточного морских пароходств. Музыку к фильму написал популярный композитор Раймонд Паулс.

...Недавно Сашке, главному герою фильма «Цыганское счастье», начинать новую, именно свою жизнь. Никогда еще не было у него своего надежного дома. Их с матерью заело, бросил отец, и сам Сашка до сих пор неграмотный. И может быть, остался бы он навсегда нелюдимым и одиноким, если бы не старый деревенский кузнец Зазар, именинный Сашин отец. Эту историю рассказали нам с экрана режиссер, актер и сценарист Сергей Никоненко, великолепный актер, народный артист СССР, Герой Социалистического Труда Николай Крючков, популярная актриса Лидия Федосеева-Шукшина и другие.

В новой картине ленинградских кинематографистов «Последний побег» еще раз поднимается проблема «трудного» подростка, ответственности родителей за воспитание детей. «Да, ребенка воспитывают ясли, детсад, школа, но главное звено в системе» воспитания личности — семья», — говорит режиссер-постановщик фильма Леонид Менакер. Главная роль в фильме сыграна народным артистом СССР, лауреатом Ленинской премии Михаилом Ульяновым.

Сельские зрители смогут в июне познакомиться с двумя новыми картинами киностудии «Мосфильм»: «Звездопад» и «Тайна записной книжки». Любовь, в войну — эти два, казалось бы, несовместимых понятия вошли в судьбы юных героев фильма «Звездопад». Он создан по мотивам одноименной повести в другим произведениям Виктора Астафьева. Это новая режиссерская работа Игоря Талпинина.

...Почему человек совершил преступление? Что толкнуло его на это? Кто виноват? Такие вопросы ставит перед зрителем режиссер Владимир Шамшурин в своем новом фильме «Тавра записной книжки».

Зарубежный экран будет представлен фильмами: «До последней капли крови» (Польша) и «Говорит за родительство» (Италия).

В. ГАРКУША, методист по репертуарному планированию кинопрограмм.

Зам. редактора Н. Д. РОМАНОВ.

КИЕВСКИЙ ОРДЕНА ТРУДОВОГО КРАСНОГО ЗНАМЕНИ ИНСТИТУТ ИНЖЕНЕРОВ ГРАЖДАНСКОЙ АВИАЦИИ

объявляет прием студентов на 1982 год. Институт готовит инженеров-механиков по эксплуатации и ремонту летательных аппаратов и двигателей; радиоинженеров по технической эксплуатации радиоэлектронного оборудования летательных аппаратов, радиолокационных и радионавигационных систем аэропортов и систем связи аэропортов; инженеров-электриков по технической эксплуатации авиационных приборов и электрооборудования летательных аппаратов, бортовых вычислительных комплексов и электрооборудования аэропортов; инженеров-системотехников по электронным вычислительным машинам и автоматизированным системам управления; инженеров - экономистов по экономике и организации воздушного транспорта; инженеров-строителей по строительству аэродромов; инженеров - механиков по технической эксплуатации средств автоматизации и механизации аэропортов; инженеров по испытанию и применению горюче-смазочных материалов.

Принимаются лица мужского и женского пола.

Для проживающих в Тюменской области прием документов, медицинское освидетельствование, вступительные экзамены в конкурсный отбор производятся по адресу:

625033, г. Тюмень, аэропорт Рощино, учебно-тренировочный отряд, приемная комиссия КИИГА.

За разъяснениями обращаться в отдел кадров Нижневартовского авиапредприятия.

Меняется

однокомнатная благоустроенная квартира (1 мкр.) и две комнаты в трехкомнатной квартире (район магазина «Кедр») на двухкомнатную в 1—2 мкр.

Обращаться: пр. 60 лет Октября, д. 5 «б», кв. 50, после 18-00.

▲

двухкомнатная благоустроенная квартира в г. Нижневартовске (комнаты изолированы, 1-й этаж, 30,5 кв. м) на равноценную или более в города Украины, Краснодарского края, Белоруссии.

Обращаться: Комсомольский бульвар, 8, кв. 21, телефон 7-11-12;

▲

двухкомнатная благоустроенная квартира (31 кв. м) в г. Нижневартовске на равноценную в г. Тобольске.

Обращаться: 15 мкр., ул. Дружбы народов, 28 «а», кв. 47;

▲

две двухкомнатные квартиры на четырехкомнатную или трех во вставке.

Обращаться: ул. Нефтяников, 21 «а», кв. 31;

▲

трехкомнатная благоустроенная квартира (62 кв. м, 4 этаж, комнаты изолированы) на двух- и однокомнатную.

Обращаться: ул. Нефтяников, 21 «а», кв. 61;

▲

четырехкомнатная квартира (54 кв. м) в 5 мкр. (есть горячая вода) на две двухкомнатные.

Обращаться: ул. Нефтяников, 25, кв. 69.

▲

однокомнатная квартира (17,8 кв. м) в г. Нижневартовске на равноценную или комнату в г. Баку и его окрестностях.

Обращаться: 11 мкр., ул. Чапаева, 33, кв. 122.

▲

двухкомнатная благоустроенная квартира (13 мкр.) и комната на подселение (5 мкр.) на трехкомнатную.

Обращаться: ул. Спортивная, д. 13«в», кв. 11;

▲

двухкомнатная благоустроенная квартира (2 этаж, 38,7 кв. м) в г. Мегионе на равноценную в г. Нижневартовске.

Обращаться: г. Мегион, ул. Садовая, 17, кв. 2.

▲

трехкомнатная благоустроенная квартира в г. Еманжелинске Челябинской обл. на равноценную в г. Нижневартовске.

Обращаться: ул. Менделеева, 22, кв. 14.

▲

трехкомнатная благоустроенная квартира (43,6 кв. м, 5 этаж) в г. Нижневартовске на трех- или двухкомнатную в г.г. Краснодарского края или Украины.

Обращаться: ул. Спортивная, 21 «а», кв. 20.

▲

четырехкомнатная квартира (44 кв. м, 3 этаж, 2 мкр.) на двухкомнатную (1-2 мкр.) и однокомнатную (любой мкр.). 1-й этаж не предлагать.

Обращаться: Омская, 10, кв. 107, после 18 часов.

▲

четырехкомнатная квартира в г. Нижневартовске на равноценную или трехкомнатную в городах Тобольске, Сургуте или Тюмени.

Обращаться: ул. Дзержинского, 15 «б», кв. 51.

▲

трехкомнатная благоустроенная квартира (11 мкр.) в г. Нижневартовске на трех- или двухкомнатную в г.г. Полысаево, Кемерово, Тюмени, Кубышевке, Безымянке, Свердловске, Тольятти (новый город).

Обращаться: ул. Спортивная, 17, кв. 79, после 18 часов.

▲

двухкомнатная благоустроенная квартира в г. Нижневартовске на любую квартиру в г. Барнауле.

Обращаться: ул. Нефтяников, 78, кв. 119, после 18 часов.

▲

двухкомнатная благоустроенная квартира (37,4 кв. м, 2 этаж, 5 мкр.) на трех- или четырехкомнатную квартиру.

Обращаться: Комсомольский бульвар, дом 2 «б», кв. 66. Телефон 7-14-09.

▲

трехкомнатная благоустроенная квартира со всеми удобствами в 1 мкр. Нижневартовски (3 этаж, балкон, газ, горячая вода, 50 кв. м) на равноценную в городах Башкирии.

Обращаться: пр. Космонавтов, 1, кв. 7.

▲

четырехкомнатная благоустроенная квартира на равноценную, трехкомнатную или двухкомнатную в г.г. Домодедово, Краматорске, Авдеевке, Славянске, Славяногорске, п. Новый Свет Донецкой обл.

Обращаться: пр. Космонавтов, 7, кв. 12, после 18 часов.

▲

двухкомнатная благоустроенная квартира (32 кв. м, 2 этаж) на однокомнатную в 1-5 мкр. и комнату.

Обращаться: Комсомольский бульвар, 8 «б», кв. 24.

▲

однокомнатная благоустроенная квартира на двухкомнатную благоустроенную.

ул. Чапаева, 57, кв. 67.

Обращаться: 11 мкр. Тохтамыш М.

▲

трехкомнатная изолированная квартира (50 кв. м на втором этаже каменного дома, имеется отдельный двор, огород, погреб, сарай, телефон) в г. Енисейске Красноярского края на квартиру в г. Нижневартовске.

Обращаться: ул. Дзержинского, 15 «а», кв. 66, тел. 7-81-19.

Дом культуры нефтяников «Октябрь»

29, 30 мая художественный фильм «Прошло время любить» (2 серии) Югославия.

Начало 29-30 мая — 13.00, 15.40, 18.20, 21 час.

ФИЛЬМЫ — ДЕТЯМ. 29 мая — «Лесная баллада». Начало 9, 11 час.; 30 мая — «Олимпиада летом». Начало 9, 11 час.

Наш адрес: 626440, г. Нижневартовск, ул. Менделеева, 11 (1-й микрорайон).

ТЕЛЕФОНЫ РЕДАКЦИИ: редактор — 2-21-63, заместитель редактора и промышленный отдел — 7-29-82, 2-32-06; ответственный секретарь — 7-88-50; отдел партийной жизни — 7-29-87, 2-30-56; отдел информации — 7-28-40, 2-31-96, 6-15-27; отдел писем — 2-13-66; отдел иллюстраций и фотолаборатория — 2-30-58. ТЕЛЕФОНЫ ТИПОГРАФИИ: директор — 2-24-73, 7-27-19; наряд «Строителя» — 6-19-12; бухгалтерия — 2-32-07; инженер-технолог — 2-32-08; общий — 2-32-12.

Нижневартовская типография управления издательств полиграфии и книжной торговли Тюменского облисполкома Заказ № 6065. о. а., тир. 27000

Спорт

Старты надежд

Лучшие классы школ города приняли участие в последних видах соревнований по программе спортивных игр «Старты надежд».

На спортивной площадке школы № 5 в соревнованиях по кроссу, бегу на 30 метров и метанию теннисного мяча на дальность победителем стал 5 «г» класс пятой школы (учитель физкультуры Г. Г. Антонюк). Заняв первые пять мест из шести, этот класс выиграл кубок города первых спортивных игр «Старты надежд».

Второе место в общем зачете занял 5 «в» класс седьмой школы (учитель М. А. Хохлова). На третьем месте — 5 класс восьмой школы (учитель В. И. Винокуров).

В старшей группе лучшую подготовку показал 7 «в» класс четырнадцатой школы (учитель физкультуры В. Ф. Коротаева).

Спортивные игры «Старты надежд» — итоги учебной и тренировочной работы в классах за весь учебный год. В них участвовало более 800 учеников. Многие выполнили спортивные разряды. Десятки школьников начали активно заниматься в спортивных секциях и группах.

В. ДУНИН,
главный судья соревнований игр «Старты надежд».



ЧАЙКП. Фото О. Алексеева.

НА ЭКРАНАХ ГОРОДА

ФИЛЬМЫ ИЮНЯ

В июне на экраны нашего города впервые выйдут следующие фильмы.

Двухсерийная кинолента «Женщина в белом» является экранизацией знаменитого приключенческого романа английского писателя Уилки Коллинза. Странные загадочные события происходили в старинном английском поместье конца прошлого века. И они самым неожиданным образом вплелись в судьбы его обитателей. В фильме заняты Александр Абдулов, Эдуард Марцевич, Гражина Байкштате и другие. Он снят на киностудии «Молдова-фильм» режиссером Вадимом Дербиневым.

Особый интерес у зрителей вызовет новая кинокартина режиссера Владимира Чеботарева «Кольцо из Амстердама». В основу фильма положены реальные события из жизни моряков советского торгового флота и деятельности органов государственной безопасности. Фильм создан на киностудии «Мосфильм», снимался в Одессе, Таллине, Ленинграде. Вместе с актерами Александром Збруевым, Михаилом Волковым, Геннадием Корольковым, Паулсом Буткевичем, Всеволодом Ларионовым в работе принимали участие команды Прибалтийского и Дальневосточного морских пароходств. Музыку к фильму написал популярный композитор Раймонд Паулс.

...Нелегко Сашке, главному герою фильма «Цыганское счастье», начинать новую жизнь. Никогда еще не было у него своего надежного дома. Их с матерью давно бросил отец. И сам Сашка до сих пор неграмотный. И может быть остался бы он навсегда нелюдимым и одиноким, если бы не старый деревенский кузнец Захар, заменивший Сашке отца. Эту историю рассказали нам с экрана режиссер, актер и сценарист Сергей Никоненко, великолепный актер, народный артист СССР, Герой Социалистического Труда Николай Крючков, популярная актриса Лидии Федосеева-Шукшина и другие.

В новой картине ленинградских кинематографистов «Последний побег» еще раз поднимается проблема «трудного» подростка, ответственности родителей за воспитание детей. «Да, ребенка воспитывают ясли, детсад, школа, но главное звено в системе» воспитания личности — семья, — говорит режиссер-постановщик фильма Леонид Менакер. Главная роль в фильме сыграна народным артистом СССР, лауреатом Ленинской премии Михаилом Ульяновым.

Сельские зрители смогут в июне познакомиться с двумя новыми картинами киностудии «Мосфильм»: «Звездопад» и «Тайна записной книжки». Любовь и война — эти два, казалось бы, несовместимых понятия вошли в судьбы юных героев фильма «Звездопад». Он создан по мотивам одноименной повести в другим произведениям Виктора Астафьева. Это новая режиссерская работа Игоря Таланкина.

...Почему человек совершил преступление? Что толкнуло его на это? Кто виноват? Такие вопросы ставят перед зрителем режиссер Владимир Шамшурин в своем новом фильме «Тайна записной книжки».

Зарубежный экран будет представлен фильмами: «До последней капли крови» (Польша) и «Гонорар за предательство» (Италия).

В. ГАРКУША,
методист по репертуарному планированию кинопрограмм.

Зам. редактора
Н. Д. РОМАНОВ.

КИЕВСКИЙ ОРДЕНА ТРУДОВОГО КРАСНОГО ЗНАМЕНИ ИНСТИТУТ ИНЖЕНЕРОВ ГРАЖДАНСКОЙ АВИАЦИИ

объявляет прием студентов на 1982 год. Институт готовит инженеров-механиков по эксплуатации и ремонту летательных аппаратов и двигателей; радиоинженеров по технической эксплуатации радиоэлектронного оборудования летательных аппаратов, радиолокационных и радионавигационных систем аэропортов и систем связи аэропортов; инженеров-электриков по технической эксплуатации авиационных приборов и электрооборудования летательных аппаратов, бортовых пилотально-навигационных комплексов и электрооборудования аэропортов; инженеров-системотехников по электронным вычислительным машинам и автоматизированным системам управления; инженеров-экономистов по экономике и организации воздушного транспорта; инженеров-строителей по строительству аэродромов; инженеров-механиков по технической эксплуатации средств автоматизации и механизации аэропортов; инженеров по испытанию и применению горюче-смазочных материалов.

Принимаются лица мужского и женского пола.

Для проживающих в Тюменской области прием документов, медицинское освидетельствование, вступительные экзамены и конкурсный отбор производятся по адресу:

625033, г. Тюмень, аэропорт Рощино, учебно-тренировочный отряд, приемная комиссия КИИГА.

За разъяснениями обращаться в отдел кадров Нижневартовского авиапредприятия.

Меняется

однокомнатная благоустроенная квартира (1 мкр.) и две комнаты в трехкомнатной квартире (район магазина «Кедр») на двухкомнатную в 1—2 мкр.

Обращаться: пр. 60 лет Октября, д. 5 «б», кв. 50, после 18-00;

▲

двухкомнатная благоустроенная квартира в г. Нижневартовске (комнаты изолированы, 1-й этаж, 30,5 кв. м) на равноценную или более в городах Украины, Краснодарского края, Белоруссии.

Обращаться: Комсомольский бульвар, 8, кв. 21, телефон 7-11-12;

▲

двухкомнатная благоустроенная квартира (31 кв. м) в г. Нижневартовске на равноценную в г. Тобольске.

Обращаться: 14 мкр., ул. Дружбы народов, 28 «а», кв. 47;

▲

две двухкомнатные квартиры на четырехкомнатную или трех во вставке.

Обращаться: ул. Нефтяников, 21 «а», кв. 31;

▲

трехкомнатная благоустроенная квартира (62 кв. м, 4 этаж, комнаты изолированы) на двух- в однокомнатную.

Обращаться: ул. Нефтяников, 21 «а», кв. 81;

▲

четырехкомнатная квартира (54 кв. м) в 5 мкр. (есть горячая вода) на две двухкомнатные.

Обращаться: ул. Нефтяников, 25, кв. 69.

▲

однокомнатная квартира (17,8 кв. м) в г. Нижневартовске на равноценную или комнату в г. Баку и его окрестностях.

Обращаться: 11 мкр., ул. Чапаева, 33, кв. 122.

▲

двухкомнатная благоустроенная квартира (13 мкр.) и комната на подселении (5 мкр.) на трехкомнатную.

Обращаться: ул. Спортивная, д. 13«а», кв. 11;

▲

двухкомнатная благоустроенная квартира (2 этаж, 36,7 кв. м) в г. Мегионе на равноценную в г. Нижневартовске.

Обращаться: г. Мегион, ул. Садовая, 17, кв. 2.

▲

трехкомнатная благоустроенная квартира в г. Емашелинске Челябинской обл. на равноценную в г. Нижневартовске.

Обращаться: ул. Менделеева, 22, кв. 14.

▲

трехкомнатная благоустроенная квартира (43,6 кв. м, 5 этаж) в г. Нижневартовске на трех-или двухкомнатную в г.г. Краснодарского края или Украины.

Обращаться: ул. Спортивная, 21 «а», кв. 20.

▲

четырехкомнатная квартира (44 кв. м, 3 этаж, 2 мкр.) на двухкомнатную (1-2 мкр.) и однокомнатную (любой мкр.). 1-й этаж не предлагать.

Обращаться: Омская, 10, кв. 107, после 18 часов.

▲

четырехкомнатная квартира в г. Нижневартовске на равноценную или трехкомнатную в городах Тобольске, Сургуте или Тюмени.

Обращаться: ул. Дзержинского, 15 «б», кв. 51.

▲

трехкомнатная благоустроенная квартира (11 мкр.) в г. Нижневартовске на трех-или двухкомнатную в г.г. Подмосковья, Тюмени, Куйбышеве, Безымянке, Свердловске, Тольятти (новый город).

Обращаться: ул. Спортивная, 17, кв. 79, после 18 часов.

▲

двухкомнатная благоустроенная квартира в г. Нижневартовске на любую квартиру в г. Барнауле.

Обращаться: ул. Нефтяников, 78, кв. 119, после 18 часов.

▲

двухкомнатная благоустроенная квартира (37,4 кв. м, 2 этаж, 5 мкр.) на трех- или четырехкомнатную квартиру.

Обращаться: Комсомольский бульвар, дом 2 «б», кв 66, Телефон 7-14-09.

▲

трехкомнатная благоустроенная квартира со всеми удобствами в 1 мкр. Нижневартовска (3 этаж, балкон, газ, горячая вода, 50 кв. м) на равноценную в городах Башкирии.

Обращаться: пр. Космонавтов, 1, кв. ..

▲

четырехкомнатная благоустроенная квартира на равноценную, трехкомнатную или двухкомнатную в г.г. Донецке, Краматорске, Авдеевке, Славянске, Славяногорске, п. Новый Свет Донецкой обл.

Обращаться: пр. Космонавтов, 7, кв. 12, после 18 часов.

▲

двухкомнатная благоустроенная квартира (32 кв. м, 2 этаж) на однокомнатную в 1-5 мкр. и комнату.

Обращаться: Комсомольский бульвар, 8 «б», кв. 24.

▲

однокомнатная благоустроенная квартира на двухкомнатную благоустроенную.

ул. Чапаева, 57, кв. 67.

Обращаться: 11 мкр. Тохтамыш М.

▲

трехкомнатная изолированная квартира (50 кв. м на втором этаже каменного дома, имеется отдельный двор, огород, погреб, гараж, телефон) в г. Енисейске Красноярского края на квартиру в г. Нижневартовске.

Обращаться: ул. Дзержинского, 15 «а», кв. 66, тел. 7-81-19.

Дом культуры нефтяников «Октябрь»

29, 30 мая художественный фильм «Пришло время любить» (2 серии) Югославия.
Начало 29-30 мая—13.00, 15.40, 18.20, 21 час.
ФИЛЬМЫ — ДЕТЯМ. 29 мая — «Лесная баллада». Начало 9, 11 час.; 30 мая — «Однажды летом». Начало 9, 11 час.

Наш адрес: 626440, г. Нижневартовск, ул. Менделеева, 11 (1-й микрорайон).

ТЕЛЕФОНЫ РЕДАКЦИИ: редактор — 2-21-63, заместитель редактора и промышленный отдел — 7-29-82, 2-32-06; ответственный секретарь — 7-88-50; отдел партийной жизни — 7-29-87, 2-30-56; отдел информации — 7-28-40, 2-31-96, 6-15-27; отдел писем — 2-33-46; отдел иллюстраций и фотолаборатория — 2-30-56. ТЕЛЕФОНЫ ТИПОГРАФИИ: директор — 2-24-73, 7-27-19; через «Строитель» — 6-19-12; бухгалтерия — 2-32-07; инженер-технолог — 2-32-08; общий — 2-32-12.

Нижневартовская типография управления издательств полиграфии и книжной торговли Тюменского облисполкома. Заказ № 6065. п. л., тир. 27000

ИЮНЬ

ПРОЛЕТАРИИ ВСЕХ СТРАН, СОЕДИНЯЙТЕСЬ!

ЛЕНИНСКОЕ ЗНАМЯ

ОРГАН НИЖНЕВАРТОВСКОГО ГОРКОМА КПСС, ГОРОДСКОГО И РАЙОННОГО СОВЕТОВ НАРОДНЫХ ДЕПУТАТОВ ТЮМЕНСКОЙ ОБЛАСТИ

Издается с 4 сентября 1941 года ▲ № 107 (5347) ▲ ВТОРНИК, 1 июня 1982 г. ▲ Газета выходит ежедневно кроме понедельника ▲ Цена 2 коп.



Фото Ю. Филатова.

СОВЕЩАНИЕ АКТИВА

Прошло совещание партийных, советских, комсомольских, хозяйственных руководителей и работников физической культуры и спорта городов Нижневартовска, Мегиона и Нижневартовского района.

С докладом о выполнении постановления ЦК КПСС и Совета Министров СССР «О дальнейшем подъеме массовой физической культуры и спорта» выступила секретарь горкома КПСС Л. А. Золина.

В прениях по докладу выступили председатель городского спорткомитета В. И. Туров, инспектор городского отдела народного образования Н. В. Воронкова, заместитель управляющего трестом Нижневартовскдорстрой Н. И. Тронин, второй секретарь горкома ВЛКСМ В. Н. Чичиленко, директор технического училища № 41 Н. В. Пецин и другие.

ЛЕТО ПИОНЕРСКОЕ

Дети еще в школах, еще впереди весенние каникулы, а профсоюзные организации вместе с администрацией предприятий объединений Нижневартовскнефтегаза и Сибнефтегазпереработка уже детально разрабатывают мероприятия очередного оздоровительного сезона. И так каждый год. О мальчишках и девчонках, которые вместе со своими родителями живут в суровом краю, — наша первая забота.

Этот год — не исключение. Их ждут уже пионерские и детские трудовые оздоровительные лагеря в Абхазии, Баку, Гудауте, Запорожье, в Крымской и Ульяновской, Тюменской областях, в Краснодарском крае...

Почти четыре тысячи детей нефтяников и газопереработчиков зажгут нынче свои пионерские костры.

Детей строителей бетонных магистралей ожидают пионерлагери и базы отдыха в Новом Афоне, в Анапе, в Тюмени.

Держаться линии передовой

Два десятка — Владимир Глеба, и Вячеслав Тяпаев представляли Нижневартовскую городскую комсомольскую организацию на XIX съезде ВЛКСМ. Наш корреспондент Н. ПРОХОРОВА встретилась с одним из них — лауреатом премии Ленинского комсомола, буровым мастером второго Нижневартовского управления буровых работ Владимиром ГЛЕБОВЫМ и попросила поделиться своими впечатлениями участника этого молодежного форума.

— Мне посчастливилось быть делегатом трех комсомольских съездов: XVII, XVIII и XIX. Каждый из них, конечно, останется для меня огромным, незабываемым событием в жизни.

Впечатляющим был и недавно прошедший XIX съезд. Ни один комсомольский съезд не собирал еще такую огромную почти пятисотмиллионную молодежную аудиторию. Больше прежних была и наша тюменская делегация. Тридцать четыре лучших молодых тружеников области вошли в ее состав.

На мой взгляд, XIX съезд комсомола прежде всего отличен от предыдущих съездов масштабностью выдвинутых перед молодежью задач, как никогда высоким доверием партии комсомолу. Все мы, делегаты, особенно сильно почувствовали это, когда выступал Л. И. Брежнев.

Трудно передать чувства, которые испытывал каждый из нас, слушая речь Л. И. Брежнева. Зал то замирал, то разражался такими звонкими и бурными аплодисментами, на которые способна только отзывчивая, горячая молодежь.

— Волнующих, запоминающихся моментов, попятно, на съезде было много. И все-таки, что Вам особенно дорого, что оставило в сердце самый теплый след?

— Программа съезда, действительно, была настолько обширной и впечатляющей, что трудно выделить что-либо особенное. Мне лично дороги встречи с делегатами съезда, двумя моими друзьями: Григорием Чердинцевым, механизатором из Оренбургской области, и Анатолием Быковым, сталеваром из Магнитогорска, с которыми я познакомился еще на XVII съезде ВЛКСМ. Волнующим было для меня поручение бюро ЦК ВЛКСМ (поскольку я был членом бюро) вести девятнадцатое майское утреннее заседание съезда. Приятно было, что моя бригада прислала в адрес съезда телеграмму о досрочном выполнении наших предсъездовских обязательств.

Но, пожалуй, самым трогательным была для меня 19 мая встреча с пионерами Москвы. В день шестидесятилетия Всесоюзной пионерской организации на Красной площади состоялся парад пионеров, в котором приняли участие около десяти тысяч ребят. Мне поручили вручить им памятное Знамя ЦК ВЛКСМ, которым пионерская организация страны была награждена в честь своего юбилея. Конечно, невозможно было без волнения, восторга смотреть на этот ребячий праздник, на счастливые лица наших пионеров...

— Девятнадцатый съезд комсомола позади. С какими планами, настроением Вы вернулись в бригаду, в свой город?

— Настроение у меня, думаю, как и у всех делегатов съезда, боевое. Хочется работать, работать от души, творчески. Хочется донести до комсомольцев, молодежи города дух съезда, тот большой заряд, который он всем нам дал.

Серьезные задачи поставил съезд перед молодежью страны. От нее требуется деятельное участие во всех сферах народного хозяйства. Мы, нижневартовцы, живем и трудимся на одном из самых важных объектов страны. Потому здесь сегодня по-особому должен звучать призыв Л. И. Брежнева, высказанный на XIX съезде ВЛКСМ: «...передовой линией надо считать каждый участок, где есть комсомольцы».

Ударный месяц завершен — ударный труд продолжен

Как уже сообщалось в «Ленинском знамени», в НГДУ имени Ленина май был объявлен месяцем ударного труда с целью сокращения, а затем и полной ликвидации образовавшегося отставания и выполнения плана добычи. Во всех цехах добычи прошли собрания, на которых наметили конкретные мероприятия по преодолению отставания. Главными направлениями были определены: улучшение работы с фондом скважин, ввод скважин из простоя и бездействия, ежедневный контроль за выполнением поставленных задач, гласность результатов соревнования.

Ударный май принес свои плоды. Дополнительно к месячному плану добыто девяносто тысяч тонн нефти.

Вот основные мероприятия, позволившие коллективу управления добиться такого успеха: из простоя введены восемьдесят три скважины; в каждом цехе организован ежедневный замер дебитов; введен ежесуточный рапорт мастера добычи, позволяющий более самостоятельно и правильно планировать работу бригады на день; созданы совет мастеров, специализированные цех по эксплуатации и ремонту нефтепроводов, что помогло улучшить обслуживание скважин. Лучшие цеха добычи повысили коэффициент использования скважин механизированного фонда.

Следует особо отметить большую работу руководства четвертого цеха по подготовке скважин к сдаче государственной комиссии.

В управлении тщательно проанализированы и неиспользованные резервы для выполнения поставленной задачи. Сегодня можно с уверенностью сказать, что образовавшееся отставание будет преодолено в самое ближайшее время, и коллектив предприятия пойдет в свой график работы, который всегда вел вперед соревнования. Для этого решено ударный темп не продолжить. Июнь объявлен вторым месяцем ударного труда.

И. ЗАРИПОВ.

20 июня — ВЫБОРЫ В МЕСТНЫЕ СОВЕТЫ

ВСТРЕЧА С ИЗБИРАТЕЛЯМИ

В средней школе № 5 состоялась встреча избирателей округа № 136 с кандидатом в депутаты городского Совета Владимиром Ивановичем Щербаковым, начальником управления по повышению нефтеотдачи пластов и капитальному ремонту скважин.

Доверенное лицо Ю. В. Говердовский представил собравшимся кандидата в депутаты, рассказал о его жизненном пути. Выступивший затем В. И. Щербаков поблагодарил присутствующих за оказанное доверие.

В. ЕРМАКОВА,
инженер технического отдела УПНП и КРС.

СЛУШАТЕЛИ—УДАРНИКИ ТРУДА

ВОСПИТАНИЮ — КОМПЛЕКСНЫЙ ПОДХОД

Наш цех № 4 занимается подготовкой и перекачкой нефти. Работает здесь, семьдесят один человек: операторы, машинисты, слесари-ремонтники, инженеры и техники. От нас зависит, какого качества на нефтепотребитель получит Самотлор.

Перед коллективом цеха стоит ударную работу — в этом видят свой долг пропагандисты, бригадиры, информаторы, агитаторы и партийная организация в целом. Первостепенное значение придаем воспитанию, ведь всем известно: той истины, что каждому члену коллектива необходимы политические и экономические знания. У нас работают и успешно занимаются учебный год экономическая школа и школа коммунистического труда, где изучались вопросы развития социалистического соревнования и воспитания коммунистического отношения к труду. Коммунисты изучали историю КПСС в партийной школе. Всего было охвачено обучением 98 процентов работающих.

Перед началом учебного года пропагандисты составили личные творческие планы, в которых, наряду с проверенными программами материал, предусматривалась работа со слушателями.

Пропагандисты по мере слушателей работать на 1982 год социалистические обязательства — индивидуальные, бригадные, цеховые, а также личные творческие планы для инженерно-технических работников. В декабре состоялась защита этих обязательств и творческих планов. Лучшими были признаны социалистические обязательства слесаря-ремонтника С. Н. Хомякова и газоэлектросварщика У. М. Хайбрахманова.

В январе Сергей Петрович выступил на занятии школы коммунистического труда по теме «Мой личный вклад в ускорение сроков добычи миллиона тонн нефти и миллиарда кубометров газа в сутки», поделился опытом работы. Ему было что сказать и как одному из лучших специалистов цеха.

С. Н. Хомякову довелся руководство бригадой, наши надежды он оправдал, вывел коллектив в передовые. Приемы и методы труда, применяемые в коллективе Сергея Петровича, изучаются другими бригадами, что способствует росту производительности труда в целом по цеху.

Слушатели экономической школы А. Н. Вахонин, А. Н. Бертрам, В. С. Дегтярев во время прохождения темы «Технический прогресс в качество продукции» получили задание: разработать меры, которые бы способствовали техническому совершенствованию производства и повышению качества подготовки нефти. Слушатели дружно взялись за работу, проанализировали состояние дел в цехе и выдали ценные рекомендации, которые сейчас успешно применяются на практике.

Плодотворна деятельность и политинформаторов, агитаторов. Они призывают всех членов коллектива работать без отставания, интенсивно использовать технологическое оборудование, беречь, экономить каждую рабочую минуту.

Два квартала подряд в социалистическом соревновании газов уверенно занимает второе место. Этим успехам могут гордиться наши идеологические кадры, но они не успокаиваются на достигнутом и призывают коллектив работать еще лучше, чтобы занять не второе, а первое место.

М. ТАРАСЕНКО,
секретарь цеховой парторганизации НГДУ Белозернефть.

КАЖДОМУ МОЛОДОМУ ТРУЖЕНИКУ—

СРЕДНЕЕ ОБРАЗОВАНИЕ

ВЕЧЕРНЯЯ ГОТОВИТСЯ К ЭКЗАМЕНАМ

Северное лето с яркими солнечными днями и прозрачными белыми ночами пришло в суровые таежные края. Каждый вечер привольно светятся окна небольшого здания Новоаганской вечерней школы, после трудового дня торопливо спешат на занятия ее ученики. Двадцать семь рабочих обучаются у нас вечером, 55 — отзываются на сессии, посещают консультации.

Для выпускников школы рабочей молодежи началась радостная и тревожная пора: выпускные экзамены. Подготовка к ним велась уже с первых дней январских занятий. Педагогический коллектив Новоаганской школы рабочей молодежи разработал четкие мероприятия по подготовке учащихся к экзаменам, каждый предметник учел пробелы в знаниях по своему предмету, разработал план консультаций и индивидуальных заданий с учетом обязательного освещения наиболее трудных вопросов.

Очень разные по возрасту и по знаниям обучаются ученики в нашей школе. Многие сели за парту после большого перерыва в учебе. Десятый класс окончили от Ваня Родионов, и его родители: Ольга Михайловна, работница Госстроя, мать шестерых детей, и Константин Иванович, работник Аганской геофизической партии, учатся в одиннадцатом классе на заочном отделении.

Добросовестно занимаются в нашей школе и женщины, имеющие двух-трех детей. Среди них Анна Попова, Светлана Пучина, Анна Любавина, Вера Рафеенко.

На сессиях учащиеся нашей школы активно готовятся к занятиям, ими написано немало рефератов, докладов по химии, литературе, математике. Не интересно в школе, потому что здесь свой школьный коллектив, потому что здесь они узнают много нового о нашем крае, знакомятся с новинками производственной и общественной жизни поселка, города, где изучаются вопросы развития социалистического соревнования и воспитания коммунистического отношения к труду. Коммунисты изучали историю КПСС в партийной школе. Всего было охвачено обучением 98 процентов работающих.

Перед началом учебного года пропагандисты составили личные творческие планы, в которых, наряду с проверенными программами материал, предусматривалась работа со слушателями.

Пропагандисты по мере слушателей работать на 1982 год социалистические обязательства — индивидуальные, бригадные, цеховые, а также личные творческие планы для инженерно-технических работников. В декабре состоялась защита этих обязательств и творческих планов. Лучшими были признаны социалистические обязательства слесаря-ремонтника С. Н. Хомякова и газоэлектросварщика У. М. Хайбрахманова.

В январе Сергей Петрович выступил на занятии школы коммунистического труда по теме «Мой личный вклад и ускорение сроков добычи миллиона тонн нефти и миллиарда кубометров газа в сутки», поделился опытом работы. Ему было что сказать и как одному из лучших специалистов цеха.

С. Н. Хомякову довелся руководство бригадой, наши надежды он оправдал, вывел коллектив в передовые. Приемы и методы труда, применяемые в коллективе Сергея Петровича, изучаются другими бригадами, что способствует росту производительности труда в целом по цеху.

Слушатели экономической школы А. Н. Вахонин, А. Н. Бертрам, В. С. Дегтярев во время прохождения темы «Технический прогресс в качество продукции» получили задание: разработать меры, которые бы способствовали техническому совершенствованию производства и повышению качества подготовки нефти. Слушатели дружно взялись за работу, проанализировали состояние дел в цехе и выдали ценные рекомендации, которые сейчас успешно применяются на практике.

Плодотворна деятельность и политинформаторов, агитаторов. Они призывают всех членов коллектива работать без отставания, интенсивно использовать технологическое оборудование, беречь, экономить каждую рабочую минуту.

Два квартала подряд в социалистическом соревновании газов уверенно занимает второе место. Этим успехам могут гордиться наши идеологические кадры, но они не успокаиваются на достигнутом и призывают коллектив работать еще лучше, чтобы занять не второе, а первое место.

М. ТАРАСЕНКО,
секретарь цеховой парторганизации НГДУ Белозернефть.

31 МАЯ ИСПОЛНИЛОСЬ 90 ЛЕТ СО ДНЯ РОЖДЕНИЯ К. Г. ПАУСТОВСКОГО (1892—1968)



Имя Константина Георгиевича Паустовского — советского писателя, замечательного художника, романтика — известно широко. Стихотворение человека и пейзажей присущего при Советской власти и определило весь его дальнейший творческий путь. Исключительно Россию вдоль и поперек, сменила несколько профессий, К. Г. Паустовский с 1921 года начинает регулярно выступать в печати, становится газетчиком.

Мягкий, лиричный писательский талант, гуманизм, высокое мастерство создали К. Г. Паустовскому всенародную известность и популярность. Герои книг Паустовского мужественны, скромны и лиричны. Их воспитывались и будет воспитываться много поколений читателей.

К. Г. Паустовский был награжден орденом Ленина, двумя орденами Красного Знамени, медалями.

На снимке: К. Г. Паустовский.

(Фотохроника ТАСС).

В ФОНД МИРА

Поддержавая курс нашей партии за дальнейшее разоружение в мире во всем мире рабочие, инженерно-технические работники и служащие Мегионской базы производственно-технического обслуживания и комплектации оборудованием № 2 активно включились в сбор денежных средств в Фонд мира.

— Нам не нужна война. Хватит и прошедших войн, которые унесли миллионы человеческих жизней. Чтобы не повторялись трагедии японских городов Хиросимы и Нагасаки, вытянемой зеленой Сингапа. Не нападали больше на головы безвинных людей.

Работники базы уже перечислили около восьмисот рублей в Фонд мира.

А. МАТВЕЕВ.

газете отвечают

В. Д. РОДИОНОВ, начальник управления буровых работ № 2:

«По статье «Причина аварии — формальная», опубликованной в газете «Ленинское знамя» № 93 от 12 мая 1982 года. Нижневартовское управление буровых работ № 2 сообщает:

— В управлении разработаны мероприятия по предупреждению производственного травматизма. Согласно им пересмотрен перечень опасных приемов труда при бурении и освоении скважин, а также при выполнении работ на других участках. С целью усиления ответственности инженерно-технического персонала за состояние условий труда на объектах с 1 января 1982 года введена ежемесячная отчетность о проделанной работе.

Для обеспечения круглосуточного контроля за производством на объектах бурения введен в действие перечень операций, требующих обязательного контроля руководящих кадров.

Обращено внимание начальников цехов на улучшение работы первого этапа контроля за состоянием условий труда (мастер) в общественной инспекторат.

Состояние условий труда за четыре месяца текущего года обсуждено на расширенном заседании бурового комитета. Случаев производственного травматизма за этот период в управлении нет.

Руководство районной горнотехнической инспекции рассмотрен принятые меры по улучшению охраны и условий труда, разрешило работу объектов бурения и освоения в этом году на самоизливах.

СЕГОДНЯ—МЕЖДУНАРОДНЫЙ ДЕНЬ ЗАЩИТЫ ДЕТЕЙ

ПАТРИОТИЧЕСКОЕ ВОСПИТАНИЕ ШКОЛЬНИКОВ

Важный аспект идейно-политической работы в школе составляет военно-патриотическое воспитание, то есть многие учащиеся к ду готовности к защи Родины. Традиционны ми стали уроки мужества, смотры строя и песни юнармейских отрядов, военно-спортивные игры «Зарница» и «Орленок», конкурсы стенных газет, рисунков и плакатов, встречи с ветеранами войны, служащими армии Советской Армии и Военно-Морского Флота или обучающимися в военных училищах, другие военные игры, пионерские сборы, комсомольские собрания.

Широкой популярностью у учащихся пользуются экскурсии в города-герои Москву и Ленинград, Волгоград и другие. Как правило, они проводятся в зимние или весенние каникулы, где ребята знакомятся с памятниками боевой славы нашей Родины. Готовятся они к поездке заранее. Изучают историю героических мест, отыскивают участников былых сражений, записывают их воспоминания. Материалы экскурсий, операции «Поиск» пополняют залы боевой славы.

Большую работу педагогические коллективы школ проводят по пропаганде основных документов партии и правительства, разъясняют агрессивной сущности империалистических стран. В пионерских классах проводятся беседы «Мир детям всей планеты», «Защитим шар земной», «О пионера-героях и других. Для старшеклассников читаются лекции о роли партии большевиков в создании рабоче-крестьянской Красной Армии, о Вооруженных Силах СССР.

В каждой школе созданы декторские группы школьников по изучению жизни и деятельности В. И. Ленина, революционных, боевых и трудовых традиций Коммунистической партии и Советского правительства, истории нашей Родины, комсомола, и пионерской организации.

Готовясь к 60-летию СССР, лекторские группы проводят беседы, лекции и недели о союзных республиках, тематические конференции, военно-патриотического воспитания



ВТОРНИК,
1 июня

8.00 — «Время». 8.40—Концерт артистов балета. 9.10 — В мире животных. 10.10 — В. Катаев. «Фиалка». Телеспектакль. 11.40 — Новости. 14.00 — Новости. 14.15 — К Международному дню защиты детей. Программа документальных фильмов: «От имени детства», «Семья», «Пионерские старты». 15.10 — Концерт национального ансамбля танца Гуниса. 15.55 — Встречи на XIX съезде ВЛКСМ. 16.25 — Константин Паустовский. «Воспоминания и встречи». 17.10— «Навстречу выборам». Телеочерк.

Тюмень

17.25 — Концерт ансамбля песни и танца Дворца пионеров и школьников г. Тюмени.

Москва

18.10 — Сегодня в мире. 18.25 — «Лица друзей». 19.10 — «Свет в окне». Художественный телефильм. 20.30 — «Время». 21.00 — «Продовольственная программа — общенародное дело». Ведущий — политический обозреватель Л. А. Вознесенский. 23.00 — Сегодня в мире.

Тюмень

23.15 — «Тюменский меридиан».

II общесоюзная программа

Москва

8.00 — Утренняя гимнастика. 8.20 — Программа документальных фильмов. 8.55— «Северная повесть». Художественный фильм. 10.10 — Ребятам о зверятах. 10.40—Знаешь ли ты закон? 11.15 — Французский язык. (2-й год обучения). 11.50 — Фильм — детям. «Тени старого замка». 3-я и 4-я серии. 13.00 Выступление фольклорных коллективов Народной Республики Болгарии. 13.15 — Поэзия М. Луконина. 13.50 — «Мама, папа и нас двенадцать». Документальный телефильм. 14.20 — Л. Бетховен. Концерт для скрипки с оркестром. 15.05 — Футбольное обозрение. 15.35 — Новости.

II программа

Тюмень

15.40—Химия. 16.30 — Физика.

Москва

17.25 — Салют, пионерия!

Тюмень

18.10 — Хроника новостей. 18.15 — «За миллион тонн нефти, миллиард кубометров газа в сутки». 18.45—«Тюменский меридиан». 19.00—Спорт за неделю. (М). 19.30—Спокойной ночи, малыши! (М). 19.45 — «Приключение бумажного листа». Мультфильм для детей. 19.55 — Вестник киноохрана.

Москва

20.30 — «Время». 21.00 — Чемпионат СССР по футболу. «Кубань» —«Торпедо». (Москва).

Тюмень

22.45 —«Сюжеты из семейной жизни». Художественный фильм.

СРЕДА,
2 июня

8.00 — «Время». 8.40 —Концерт лауреата международных конкурсов И. Демиденко (фортепиано). 9.30 — Клуб кинопутешествий. 10.30 — Фильм — детям. «Был настоящим трубачом». 11.40 — Новости. 14.00 — Новости. 14.20 —Программа документальных телефильмов. 15.15 — «Знай и умей». 16.00 — Премьера документального телефильма «Добрый день». 16.30 — Отзовитесь, горнисты. 17.15 — «В начале пути». Об еврейском камерном музыкальном театре. 17.30 — «Повторение пройденного». Из цикла «Народные учителя СССР». 17.55 — Играет лауреат Всероссийского конкурса Т. Вольская (домра). 18.15 —Сегодня в мире. 18.30 — Л. Торелли. Классический дуэт. 18.40 — Премьера документального фильма «Плакат—зеркало времени». 19.00—Премьера многосерийного художественного телефильма «Долгая дорога в дюнах». 1-я серия. 20.30 «Время». 21.15 —Фестиваль... Конкурсы... Концерты... 22.25 — Сегодня в мире.

Тюмень

22.40 — «Тюменский меридиан».

II общесоюзная программа

8.00 — Утренняя гимнастика. 8.20 — Программа научно-популярных фильмов. 8.55 — «Свет в окне». Художественный телефильм. 10.10 —Сильные, смелые, ловкие. 10.55 — Для вас, родители. 11.25 — Немецкий язык. 11.55 — Фильм — детям. «Тени старого замка». 5-я серия. 12.35 — Пушкинские мотивы в творчестве Г. Свиридова. 13.20 — Программа документальных телефильмов. 13.55—«Балет Игоря Моисеева». Фильм-концерт. 15.00—Русская культура и просвещение 1-й половины XVIII века. 15.45 — Новости.

II программа

Тюмень

15.50—Рассказываем о специальностях и факультетах ТИИ. 16.50—II курс. Высшая математика. 17.50 — Хроника новостей. 17.55 — Сказка для детей. 18.10 — «Там, где город Кунейра». Фильм. 18.20—«Звонкие голоса». Концерт хора мальчиков. 18.45—«Тюменский меридиан». 19.00 — «Навстречу выборам». 19.20—«Спорт и сигареты несовместимы». Научно-популярный фильм. 19.30—Спокойной ночи, малыши! «Баук и Тюк». Мультфильм. (М). 19.45 — «Альманах кинопутешествий». 20.05 — «Одна жизнь в вторая». Телефильм.

Москва

20.30 — «Время». 21.15 — «Человек с другой стороны». Художественный фильм.

Тюмень

22.35 — «Этажи бригады Травкина». Фильм. 22.55 — «Тихий Дон». Спектакль Тюменского областного театра драмы.

ЧЕТВЕРГ,
3 июня

Москва

8.00 — «Время». 8.50— Концерт духового оркестра Государственного академического Большого театра Союза ССР. 9.35 — Горизонт. 10.35—«Долгая дорога в дюнах». Многосерийный художественный телефильм. 1-я серия. 11.50— Новости. 14.00 — Новости. 14.20 — «Человек на земле». Программа документальных телефильмов. 15.15 — Встреча школьников с ветераном Ленинского комсомола, первостроителем г. Комсомольска-на-Амуре А. И. Зюзиной. 16.00 — Песня Т. Хренникова. 16.30—«Шахматная школа» Заключительная передача. 17.00—Премьера художественного телефильма для детей «Звездочка и куланенок». 17.45—«Алкоголизм». Беседа врача. 18.15 —Сегодня в мире

Тюмень

18.30 — «Дождливый день». Спектакль Тюменского телевидения по пьесе Б. Брехта «Шпион». 19.05 — «Советский Урал». Киножурнал.

Москва

19.15 — Премьера многосерийного художественного телефильма «Долгая дорога в дюнах». 2-я серия. 20.30 — «Время». 21.05 — «Слово Андроникова». Фильм 1-й. 22.05— Сегодня в мире. 22.20—Премьера фильма-концерта «Яак Йоала».

II общесоюзная программа

Москва

8.00 — Утренняя гимнастика. 8.20 — «Серьезные игры будущих мужчин». Документальный телефильм. 8.45 — «Человек с другой стороны». Художественный фильм. 10.20 — Отзовитесь, горнисты! 11.05 —Испанский язык. 11.35— Наш сад. 12.05 — «Свой среди чужих, чужой среди своих». Художественный фильм с субтитрами. 13.40 — Биосфера и человек. 14.10—Круг чтения. 14.55 — Концерт Государственного ансамбля песни и танца Казахской ССР. 15.30 — Новости.

II программа

Тюмень

15.35—Рассказываем о специальностях и факультетах ТИИ. 16.30 — III курс. Физика. 17.30 — Хроника новостей. 17.35 — «Человек над лавиной». Фильм. 17.45 — «Компас». Передача для старшеклассников. 18.15 — «Тюменский меридиан».

Москва

18.30 — Вместе — дружная семья. 19.00 — «Нилгемаш-82». Репортаж с международной выставки.

Тюмень

19.15 — «Рондо». Телефильм. 19.30 — Спокойной ночи, малыши! «Посмотри и запомни». Мультфильм. (М). 19.45 — «Мы тоже из Спасска». Телефильм-концерт. 20.15—«Случай в цирке». Телефильм.

Москва

20.30 — «Время». 21.05 — «Мистер Икс». Художественный телефильм.

ПЯТНИЦА,
4 июня

Москва

8.00 — «Время». 8.40 — «Я люблю свою землю». Песни композитора Е. Птичкина. Фильм-концерт. 9.30 — К Всемирному дню охраны окружающей среды. Программа научно - популярных фильмов. 10.25 — «Долгая дорога в дюнах». Многосерийный художественный телефильм. 2-я серия. 11.40—Новости 14.00 Новости. 14.15—К 60-летию образования СССР. «В семье единой». 15.10 — Русская речь. 15.40 — Фильм — детям. «Юнга со шхуны «Колумб». 16.55 — Путевка в жизнь. 17.25 — Веселые ноты. 17.40 — Международная встреча по футболу. Сборная Швеции — сборная СССР. В перерыве — 18.25 — Сегодня в мире. 19.25 — Премьера многосерийного художественного телефильма «Долгая дорога в дюнах» . 3-я серия. 20.30 — «Время». 21.05—Песня далекая и близкая. 22.00 — Чемпионат СССР по футболу. «Нефтчи» — «Динамо» (Киев). 2-й тайм. 22.45 — Сегодня в мире.

Тюмень

23.00 — «Тюменский меридиан».

II общесоюзная программа

Москва

8.00 — Утренняя гимнастика. 8.20 — Программа научно-популярных фильмов. 8.45 — «Мистер Икс». Художественный телефильм. 10.15 — Английский язык. 10.45— Концертный зал телестудии «Орленок». 11.50 — Шахматная школа 12.20 — Фильм — детям. «Ура, у нас каникулы». 13.25 — «Республика Сейшельские Острова». Документальный фильм. 13.45 — Премьера фильма-балета «Волшебный журавль» по мотивам балетов татарских композиторов. 14.15 — Молодой герой литературы — ваш современник. 15.15 — Концерт лауреата Всероссийского конкурса трио баянистов г. Сыктывкара. 15.40 — Новости.

II программа

Тюмень

15.45 — Математика. 16.45— Физика. 17.45—Хроника новостей. 17.50 — Реклама 17.55 — Мультфильмы для детей. 18.05 — К Всемирному дню охраны окружающей среды. Выступление врача Тюменской городской санэпидстанции Ю. В. Дмитриенко. 18.15 —Экран документального фильма 18.45 — «Тюменский меридиан». 19.00 — На полях области. 19.30 — Спокойной ночи малыши! «Жирафа и очки». Мультфильм. (М). 19.45—Концерт хора народной песни г. Нефтеюганска.

Москва

20.30 — «Время». 21.05 — «Станционный смотритель». Художественный телефильм.

СУББОТА,
5 июня

Москва

8.00 — «Время». 8.35—Для вас, родители. 9.05 — Премьера документального телефильма «Мастер и бригантина». 9.35 — Больше хороших товаров. 10.05 — «Долгая дорога в дюнах». Многосерийный художественный телефильм. 3-я серия. 11.10 — «По музеям и выставочным залам». 11.40— 23-й тираж «Спортлото». 11.50 Песни и танцы народов СССР. 12.20 — «Размышление». Документальный телефильм. 12.40 — «Коте Марджанишвили». Вспоминает народная артистка СССР В. Анджапаридзе. 13.15 — Концерт ансамбля скрипачей Государственного академического Большого театра Союза ССР. 14.00 — Сегодня в мире. 14.15 — Фильм — детям. «Остров сокровищ». 15.45—Очевидное — невероятное. 16.45 — Премьера фильма-концерта. «Сергей Острой. Стихи и песни». 17.40 — Беседа политического обозревателя Ю. А. Летунова. 18.10 — Программа мультфильмов. 18.25 — «Кампучия: жизнь после смерти». 19.15 — Концерт мастеров искусств в Колонном зале Дома Союзов. В перерыве — 20.30 — «Время». 23.05 — Новости.

II общесоюзная программа

Москва

8.00 — Утренняя гимнастика. 8.15 — «Если хочешь быть здоров» (Советы физкультурникам). 8.20—«Станционный смотритель». Художественный телефильм. 9.25 — — Музыкальная программа «Утренняя почта». 9.55 —Документальный экран. 11.10 — Н. Гайдн. Симфония-концерт для скрипки, виолончели, гобоя, фагота и оркестра. 11.50 — Программа Пермской студии телевидения. 12.55—«Тоскана». Документальный фильм. (Италия). 13.25 — Программа мультфильмов. 13.50 — «Вокруг смеха». Передача из концертной студии Останкино. 15.20 — Премьера музыкального телеспектакля «Ануш». (По одноименной опере А. Тиграняна). 16.15 — «Здоровье». Научно-популярная программа. 17.00 — Клуб кинопутешествий. 18.00 — Музыкальный киоск. 18.30 — «Земля чудес». Документальный телефильм 18.50 — Концерт ансамбля «Русский сувенир» 19.15 — Международное обозрение. 19.30 — Спокойной ночи, малыши! «Лукошко с небылицами». 19.45 — Спутник кинозрителя. 20.30 — «Время». 21.05 — «Камилла». Многосерийный художественный телефильм. (Италия). 1-я и 2-я серии.

ВОСКРЕСЕНЬЕ,
6 июня

Москва

8.00 — «Время». 8.35 — «Экран собирает друзей». Выступление японского хора русской песни «Сиракаба». (Березка) 9.25 — Будильник. 9.55 — Служу Советскому Союзу! 10.55 — «Здоровье». Научно-популярная программа. 11.40 — Музыкальная программа «Утренняя почта». 12.10 — Продовольственная программа — общенародное дело». («Сельский час»). 13.10 — Музыкальный киоск. 13.40 —Премьера телеспектакля для детей «Солдат и змея». 15.05 — Клуб кинопутешествий. 16.05 — Сегодня — День мелиоратора. Выступление министра мелиорации и водного хозяйства СССР Н. Ф. Васильева. 16.20 —«По вашим письмам». Музыкальная программа к Дню мелиоратора. 17.05 — Международная панорама. 17.50 — Программа новых мультфильмов: «Машенька и медведь», «Раз — горох, два — горох», «День рождения бабушки», «Про кота Васю и охотничью натаваю». 18.35 — Играет заслуженная артистка РСФСР А. Тугай (арфа). 19.00 —Премьера художественного телефильма «Пиковая дама» по одноименной повести А. С. Пушкина. 20.30 — «Время». 21.05 — Футбольное обозрение. 21.35 — К 60-летию образования СССР. Концерт Государственного сибирского русского народного хора. 22.20 — «Коломна». Документальный телефильм. 22.40—Новости.

II общесоюзная программа

Москва

8.00 — На зарядку становись! 8.15 — Концерт духового оркестра почтовых работников г. Стокгольма. (Швеция). 8.30 — «Бумбараш». Художественный телефильм. 1-я и 2-я серии. 8.35 — Международные соревнования по академической гребле «Большая московская регата». 11.10 — А. С. Пушкину посвящается». Концерт мастеров искусств. 13.10 — В мире животных. 14.10 — 9-я студия. Ведущий — политический обозреватель В. С. Зорин. 15.10 — «Вальсы И. Штрауса». Исполняет ансамбль солистов под управлением лауреата международного конкурса П. Когана. 16.00 — «Открытая книга». Многосерийный художественный телефильм. Фильм 2-й. 4-я серия. 17.05 — «Город науки». Документальный телефильм. 18.05 — Выставка произведений Кукрыниксов. 18.30 — К 65-летию Великого Октября. «Наша биография». Фильм 22-й. «Год 1938-й». 19.30 — Спокойной ночи, малыши! «Поросенок в цирке». Мультфильм. 19.45 — Рассказывают наши корреспонденты. 20.15— Народные мелодии. 20.30 — «Время». 21.05 — «Камилла». Многосерийный художественный телефильм. (Италия). 3-я и 4-я серии.

Зам. редактора
Н. Д. РОМАНОВ.

Наш адрес: 626440, г. Нижневартовск, ул. Менделеева, 11 (1-й микрорайон).

ТЕЛЕФОНЫ РЕДАКЦИИ: редактор — 2-21-63, заместитель редактора и промышленный отдел — 7-29-82, 2-32-06; ответственный секретарь—7-88-50; отдел партийной жизни—7-29-87, 2-30-56; отдел информации — 7-28-40, 2-31-96, 6-15-27; отдел писем — 2-33-46; отдал иллюстрации и фотолаборатория — 2-30-56. ТЕЛЕФОНЫ ТИПОГРАФИИ: директор — 2-24-73, 7-27-19; через «Строитель» — 6-19-12; бухгалтерия —2-32-07; инженер-технолог — 2-32-08; общий — 2-32-12.

Нижневартовская типография управления издательств, полиграфии и книжной торговли Тюменского облисполкома Заказ № 6137, объем 1 п. л., тир. 27000

ПРОЛЕТАРИИ ВСЕХ СТРАН, СОЕДИНЯЙТЕСЬ!

ЛЕНИНСКОЕ ЗНАМЯ

ОРГАН НИЖНЕВАРТОВСКОГО ГОРКОМА КПСС, ГОРОДСКОГО И РАЙОННОГО СОВЕТОВ НАРОДНЫХ ДЕПУТАТОВ ТЮМЕНСКОЙ ОБЛАСТИ

Издается с 4 сентября 1941 года ▲ № 108 (5348) ▲ СРЕДА, 2 июня 1982 г. ▲ Газета выходит ежедневно, кроме воскресенья и понедельника ▲ Цена 2 коп.

Твой личный вклад

ПЕРЕДОВАЯ ЧИТАТЕЛЯ

На стенде объявлений второго управления буровых работ на видном месте висел голубой листок с текстом обращения участников Всесоюзной конференции Советского Фонда мира: «Товарищ! Кто бы ты ни был, гражданин нашей великой страны, — рабочий или колхозник, служащий или ученый, писатель или художник, ветеран или только вступающий в жизнь молодой человек, — к тебе обращаемся мы, участники Всесоюзной конференции Советского Фонда мира. Мы обращаемся с уверенностью, что найдем в тебе страстного сторонника мира, готового внести свой личный вклад в предотвращение новой мировой войны, в защиту достижения советского народа в деле коммунистического строительства. Миллионы советских людей, граждан СССР являются активными участниками Советского Фонда мира...».

В те дни предприятие проводило неделю-вахту памяти погибших в годы Великой Отечественной войны. По всему управлению, в цехах, буровых бригадах молодые коммунисты и комсомольцы развернули сбор средств в Фонд мира. Комитет комсомола по рекомендации партийного комитета направил комсомольских активистов во все подразделения, где были проведены митинги и собрания членов коллектива. Председатель совета ветеранов, заместитель начальника управления отдела труда Григорий Федорович Лозинский сказал, выступая перед комсомольцами:

— Мы, ветераны, знаем и помним, что такое война. Сегодня наша задача — всячески помогать разъяснять, бороться за разрядку, за мир. Помочь Советскому Фонду мира — это нужная, важная политическая работа!

Г. Ф. Лозинский один из первых сделал взнос в Советский Фонд мира.

Подписные листы добровольных взносов Тюменского областного комитета защиты мира, областной комиссии содействия Фонду мира после митинга, проведенного партгруппоргом бурильщиком Р. А. Ибатуллиным и членом комитета ВЛКСМ управления Петром Верхиным, подписали члены бригады Героя Социалистического Труда Г. К. Петрова. Более двухсот рублей внесла бригада. Герой Социалистического Труда буровой мастер А. Д. Шакшин отдал двадцать пять рублей в Фонд мира. Активно включились в сбор средств члены комсомольско-молодежной бригады В. Глебова (групкоморг Сергей Венедиктов). Накануне XIX съезда ВЛКСМ они собрали более 150 рублей в Фонд мира.

Радует, волнует стремление людей чем-то оказать практическую помощь в борьбе за мир. Наш молодой город Нижневартовск, его трудовые коллективы всегда были инициаторами помощи в Фонд мира, его коллективными членами. Помню, как в 1976—77 годах трудовые коллективы строителей Г. А. Кравчука, Н. П. Неждановой были инициаторами фонда помощи борющемуся народу Чили. Они включили в состав бригад Генерального секретаря компартии Чили Луиса Корвалана. Сегодня в городском краеведческом музее находится его личная фотография с дарственной надписью, присланная городу в знак благодарности за интернациональную помощь и солидарность с борьбой чилийского народа за свое освобождение. Сегодня эту интернациональную помощь, патриотическую работу в трудовых коллективах необходимо поднять на новый уровень, всячески поддерживая инициативу трудовых коллективов и тружеников.

Выступая на XIX съезде ВЛКСМ, Генеральный секретарь ЦК КПСС, Председатель Президиума Верховного Совета СССР Л. И. Брежнев сказал, что мир на земле «...зависит от того, насколько решительно и сплоченно многомиллионные народные массы выступят против курса поджигателей новой мировой войны, в защиту мира на земле... Сейчас мало говорить о мире. Нужны конкретные практические дела».

Первое июня — Всемирный день защиты детей. В этот день в управлении завершен сбор средств в Фонд мира. Практический вклад коллектива — более двух тысяч рублей индивидуальных взносов.

Призываем всех нижневартовцев последовать нашему примеру.

К. ЗАМАЛЕТДИНОВ, инженер УБР 2.

60-ЛЕТИЮ СССР — УДАРНЫХ НЕДЕЛЬ!



Один из тех, кто строит Локосовский газоперерабатывающий завод, — комсомолец Александр Малаштан. Бригада Станислава Корнева (СУ-34), где работает монтажник А. Малаштан, — одна из лидеров социалистического соревнования в тресте Мегионгазстрой.

На сооружении пропано-холодильной установки этот коллектив свои майский план завершил досрочно. В социалистическом соревновании среди бригад за второе место строители С. Корнева награждены Почетной грамотой Мегионгазстроя.

На снимке: комсомолец А. Малаштан.

Фото Ю. ФИЛАТОВА.

ИМЕНИ АЛЕКСЕЯ СТАХАНОВА

С большим энтузиазмом участвовали комсомольцы Нижневартовского сорок первого технического училища в соревновании за достойную встречу XIX съезда ВЛКСМ. И по итогам этого соревнования комсомольская организация нашего училища была награждена переходящим вымпелом ЦК ВЛКСМ имени Алексея Стаханова.

Коллектив училища оказал мне большую честь, доверив получить эту высокую награду на XIX съезде ВЛКСМ, на который я прибыл в числе тридцати представителей лучших комсомольских организаций профтехучилищ страны. Все мы, будущие металлурги, ткачи, слесари, кондитеры, нефтяники, были счастливы от того, что получили возможность побывать на таком молодежном форуме.

За неделю, проведенную в Москве, мы увидели и узнали много интересного. Посетили дом-музей В. И. Ленина в Горках, познакомились с Москвой, встретились с учащимися профтехучилищ столицы.

Но особое счастье и гордость испытали все мы, когда в Кремлевском Дворце съездов под бурные аплодисменты делегатов XIX съезда ВЛКСМ представленные мастера и преподаватели профтехучилищ страны, Герои Советского Союза и Социалистического Труда вручали нам переходящие вымпелы ЦК ВЛКСМ имени Алексея Стаханова, Макара Мазая, Паши Ангелиной, Николая Злобина...

На девятнадцатом съезде комсомола много говорилось о дальнейшем развитии системы профтехобразования, серьезные задачи были поставлены перед молодой рабочей сменой. Выполнить их — долг комсомольской организации нашего ТУ-41. К этому нас обязывает и высокая награда Центрального Комитета комсомола.

И. КОСАРЕВ, учащийся ТУ-41.

ИЗ ОТСТАЮЩИХ — В ПЕРЕДОВЫЕ

Май этого года красной строкой войдет в рабочую биографию Варьеганского бурового управления. Впервые со дня организации одного из старейших в районе предприятия нее службы трудились особенно ритмично. Результатом такой ударной работы стало досрочное выполнение буровыми бригадами полугодового плана.

Так, 30 мая, ночью бригада И. Д. Тутикова взяла последние метры полугодовой программы. Это четвертый коллектив, который сегодня трудится в счет июля. А успех определило мастерство вахт бурильщиков В. А. Титаренко, В. С. Глинова.

Большой успех сопутствует и бригаде мастера Н. М. Рыжкина. Она досрочно справилась с планом пяти месяцев, близка к выполнению полугодового задания.

Ранее в итоговых сводках этот коллектив обычно занимал последнюю графу, был отстающим. С приходом в коллектив Н. М. Рыжкина, ученика комсомольско-молодежной бригады В. С. Киреева, дела в буровой бригаде стабилизируются.

В. ОППИГЕЙМ.

ПАРОЛЬ: НАВИГАЦИЯ

УДАРНЫЙ ДЕСАНТ

С честью справилась с ответственным производственным заданием бригада нашего управления, руководимая коммунистом А. Н. Гавриловым.

Передовому коллективу свайбощиков было поручено выполнить за короткий срок значительный объем работ по строительству причала в Новоаганске. Для этого в бригаде был сформирован десант из пяти человек. Возглавил его сам бригадир вместе с наставником В. Т. Горельчуком.

Начав работы в середине апреля, уже к 15 мая, на десять дней раньше, чем планировалось, А. Н. Гаврилов и его помощники доложили об успешном выполнении важного задания. За месяц ударного труда забито 280 свай. Выполнение плана составило свыше 175 процентов.

16 мая на новом причале встали под разгрузку плавучие суда навигации-82.

Сейчас бригада А. Н. Гаврилова приступает к выполнению нового ответственного задания. Ей предстоит забить около шести тысяч свай под фундаменты крупнопанельных жилых домов в Мегионе.

Н. САГИР, старший инженер производственного отдела СУ-3 Нижневартовскспецстроя.

ХРОНИКА

ОТЧЕТ ПОСЛАНЦЕВ ПРЕДПРИЯТИЙ

На очередном заседании комиссии по отбору кадров для работы в милиции при горкоме КПСС была заслушана информация заместителя начальника городского отдела внутренних дел М. В. Бакировой о ходе выполнения партийными организациями постановления горкома КПСС «О направлении коммунистов, комсомольцев и передовиков производства на постоянную работу в органы внутренних дел». Было отмечено, что пока полностью не выполнили это постановление парткомы объединения Нижневартовскнефтегеофизика, треста Мегионэлектрон, Самотлортрубопроводстроя, Нижневартовскнефтегеофизики, треста Нижневартовскстрой, Нижневартовскнефтеразведка, треста Пермскстрой.

Затем были заслушаны отчеты сотрудников милиции — посланцев трудовых коллективов о работе в городском отделе внутренних дел. Хорошо справляется со своими обязанностями комсомолец Ильгиз Сатретдинов, ранее работавший в управлении технологического транспорта ПГДУ имени В. И. Ленина. В помощь ему в этом наставник дежурный инспектор Ю. Д. Березин.

Постоянно поддерживает связь, отчитывается перед коллективом треста Занефтегеофизтематика лейтенант милиции В. В. Жданов. Отсюда он был направлен для работы в ГОВД три года тому назад. Здесь ему было присвоено офицерское звание. Ответственно относится к службе в милиции и желанием пятого управления технологического транспорта В. И. Тене.

Как показал анализ, более трех четвертей посланцев трудовых коллективов закрепляются в ГОВД и многое делают по борьбе с преступностью в городе. Поэтому большое значение имеет правильный партийный подход руководителей предприятий, секретарей партийных организаций к выполнению постановления горкома КПСС. В то же время есть факты, когда посылают неустойчивых, слабовольных людей. Так, трест Самотлортрубопроводстрой направил В. А. Сторожука. Отслужил он всего четыре месяца и за нарушения был уволен. Такой подход не делает чести предприятию.

ЛУЧШИЙ ОТДЕЛ

Подведены итоги социалистического соревнования среди отделов внутренних дел округа. За первый квартал лучшим признан ГОВД г. Мегиона.

А. ЕВДОКИМОВА.

КУРС — ИНТЕНСИФИКАЦИЯ ПРОИЗВОДСТВА

ДЕТСКИЕ САДЫ НАЗАРУКА

Кирпичик к кирпичику — быстро растет детский сад № 31 в тринадцатом микрорайоне. Сооружает его бригада каменщиков Нила Силыча Назарука, ветерана объединения Нижневартовскстрой, приехавшего строить Нижневартовск более десяти лет тому назад. Спорится работа. Каждый — в ладу со своей профессией мастер-самородок. Это они доказали еще в 1981 году, завоевав первое место в соревновании бригад каменщиков среди подразделений Минпромстроя СССР.

Первые рекорды этот коллектив показал сразу, как только перешел на работу методом бригадного подряда, являющегося на высокие конечные результаты труда. К переходу на новую форму хозяйствования бригада была готова и профессионально, и психологически.

Первый объект — детский сад «Колосок», для которого в четвертом микрорайоне строящийся новым хозяйственным способом, — они сумели сдать под монтаж и отделку за 39 дней, опередив сроки строительства на четыре месяца. Бригадный подряд, а теперь и переход каменщиков на безнарядную систему оплаты труда, материально стимулируют усилия каменщиков, побуждают бригаду к инициативе, рачительности, рабочей сметке.

До сих пор, например, строители для кладки лестничных клеток из кирпича устанавливают леса. Расходуют дорогостоящие материалы, тратят уйму времени. В бригаде Назарука соорудили и успешно применяют сварной настил с инвентарным разборным «козликом», который всегда может быть установлен краном на удобную для каменщика высоту. В дополнение, применяя его, можно одновременно делать кладку не одной, как принято, а двух сотен одновременно.



Зимой, всем известно, быстро схватывается морозом раствор, непригодной становится заметная его часть. Бригада обзавелась раствором-подкидкой и подвела под нее самодельную печь на газовой трубе большого диаметра. Греется также песок, насыпанный сверху, и соседствующая емкость с водой. Топливом для печки служат всегда имеющиеся на стройках древесные отходы...

Да мало ли новшеств внесла в свое производство бригада каменщиков Назарука! Обо всех не расскажешь. Нужно сказать только, что при норме кладки 1,4 кубометра на члена бригады они добиваются выработки до 4,7 кубических метров. Это вместе с монтажом блоков. Работают они инициативно, по-хозяйски, вдумчиво.

Когда я знакомился с бригадой Назарука, внезапно отключили свет. Смолкли электромоторы, замер башенный кран, поднимавший на этажи раствор. Новостройку парализовало, но никто из каменщиков Назарука не отправился в бытовку, кто как заполнить вынужденную паузу. Переключились на другую работу. Приводили в порядок подъездные пути, очищали этажи от строительных отходов, словом, наводили культуру, пока стройку вновь не оживило электричество. Главная работа возобновилась. Красиво работает бригада Нила Силыча Назарука.

Сейчас обходятся без досмотра мастера участка. Чтению чертежей, сложнейших конфигураций кладкам их обучили многие годы труда на различных стройках страны. Большой стаж работы у многих и на тюменском севере.

— Кого ни назови, — говорит бригадир, — больше десяти лет здесь работает.

И верно. 25 мая 1968 года приехал, а через три дня приступил к строительству первого в Нижневартовске крупнопанельного дома на Омской улице Г. Я. Гибадуллин. Чуть позже стали строителями Нижневартовска А. Л. Фонкин, В. С. Бедаев, М. Ф. Балабанов. В это же время на Коми АССР приехала строить Нижневартовск Н. А. Ведерникова, ветеран труда. Год остается до пенсии Пине Александровне, и в бригаде ее любовно называют мамой.

Мастеровой, характерный, крепкий народ у бригадира Назарука. Кладку ведут группами. Где попарно, где втроем или вчетвером. Так заметнее темп работы каждого, подхлестываемый духом соревнования.

А темп заложен отменный. Задает его, как правило, третья, ночная, смена, призванная в полном мере обеспечить фронтом работ две предшествующие. Заготавливает леса, монтирует перемычки, в достатке и рационально распределяет по местам пакеты с кирпичом. Потому-то днем и дается работа у каменщиков. Быстро выбран раствор из банок, а кран, рядышком с порожними, опускает новые.

Кирпичик к кирпичику — быстро растет вверх детский садик. Он — десятый по счету у Нила Силыча Назарука. А будут десятки. Будут, потому что так нужно людям, обустраивающим нефтяную столицу тюменского севера.

П. ЛИПАЕВ,
журналист.

На снимке: Н. С. Назарук.

Фото автора.

За миллион тонн тюменской нефти в сутки!

ПИСЬМА С САМОТЛОРА

ДОСТИЖЕНИЯ И СРЫВЫ,

УРОКИ ПЕРВОГО КВАРТАЛА

(ПИСЬМО ПЯТОЕ)

В ПЕРВОМ квартале нефтегазодобывающее управление Нижневартовскнефть не выполнило задания. Минус составил 170000 тонн. В январе недодано 113 тысяч тонн нефти. В феврале — 57 тысяч тонн. И хоть в марте и апреле ценой больших усилий удалось покрыть некоторую задолженность по двум предыдущим месяцам, положение по-прежнему остается напряженным. Вот расшифровка потерь (недобора) нефти по НГДУ в первом квартале: невыполнение плана сдачи скважин буровиками — 124000; срыв плана строительства газлифтного комплекса — 470000; несвоевременно сданные скважины — 3780; отключение электроэнергии без предупреждения — 17198; порыв нефтепроводов — 3961; отказ установок электроцентробежных насосов — 610000 тонн.

Всего потеряно 1228939 тонн нефти.

В марте произошел редчайший случай с шестым цехом. Тем самым, который мы поставили в пример по результатам прошлого года. Цех недодал в марте 49 тысяч тонн нефти. Неудача постигла этот работящий коллектив потому, что, как было сказано выше, он обеспечил себе прибавку плана» хорошо организованной работой на подготовке кустов под компрессорный газлифт. Потрудились тогда операторы на славу. Под компрессорный газлифт было подготовлено 14 кустов с общим количеством 74 скважины. Делали все из благих намерений первыми добиться резкого увеличения добычи компрессорным газлифтом. А вышло по-другому: в расчете на компрессорный газлифт план для НГДУ был увеличен. А газлифт не пущен.

Два куста под компрессорный газлифт подготовлено на участке четвертого цеха. Начал готовить кусты под компрессорный газлифт первый цех. Всего по НГДУ на добычу прогрессивным методом нынче должна быть переведена 271 скважина. 93 из них должны были быть подключены в первом квартале. К первому апреля газ не пришла ни одна из них.

А скважины работали обычным методом. С учетом разности в интенсивности добычи управление по этой позиции потеряло 470000 тонн продукции. Это количество в три с лишним раза перекрывает количество недоданной нефти в первом квартале.

В 1982 году в НГДУ должны быть введены три компрессорные станции. До сегодняшнего дня не пущена ни одна. Хотя трест Нижневартовскнефтегеофизика, поскольку ускорил ход строительных работ на газлифтном комплексе, темны остаются по-прежнему пилками.

Крайне неудовлетворительно устраняются недоделки прошлых лет. К 1 апреля на 88 скважинах не выполнены теплоизоляционные работы, которые должны были завершиться еще в 1981 году. Серьезную тревогу вызывает качество строительно-монтажных работ. Многие работы выполнены с нарушениями проекта. Только по компрессорным станциям № 2 и № 10 выявлено 545 нарушений. Их устранение еще дальше отодвинет сроки ввода газлифтного комплекса. Брак может повлиять на режимы работ станций, условия труда работающих. Опаснее всего то, что виновники неохотно исправляют брак. И никакой управы на них. Такова картина по новой позиции, надежно гарантирующей срывы и сбои в выполнении государственного плана на ближайшую перспективу, обеспечивающей, таким образом, новые потери.

Словом, повторяется картина прошлого года и предыдущих лет. Некоторые недоборы первого квартала нынешнего года превосходят потери, понесенные управлением в тем же периоде прошлого года. Тогда ПГДУ недополучило всего несколько скважин. Нынче — 28. Эти постоянные срывы добывающее предприятие ощущает потому, что буровики работают старыми методами штурмовщины. Например, в январе четыре управления буровых работ сдали нам вместо шестнадцати по плану... одну скважину. В феврале — шесть. В марте — сразу тридцать три скважины. Большинство из них сдавались буквально в последние дни месяца.

Можно ли в течение двух—трех дней рассмотреть и оценить качество проводки и крепления стволов? Нет. Заказчик что-нибудь да просмотрит. А буровики знают, что для НГДУ также спущен план ввода новых скважин. Они тоже заинтересованы в

МЫ—ЗА ЕДИНСТВО И МИР!

В нашем общежитии вот уже четыре года работает клуб интернациональной дружбы «Гранма». Естественно возникает вопрос, почему такое название. В январе 1959 года на Кубе произошла революция, к власти пришел народ. Но путь к свободе был нелегок. Кубинцы хранят в сердцах памятный день 26 июля 1953 года, когда впервые прозвучал клич молодых людей во главе с Фиделем Кастро «Родина или смерть». В этот день на шхуне «Гранма» отряд повстанцев высадился в провинции Орьенте и начал штурм казармы Монкадо. Этот фантастический по смелости и отваге штурм дал новый толчок освободительному народному движению. И шхуна «Гранма» стала для кубинцев символом революции, как для советского народа «Аврора». Наш клуб был организован в 1978 году — в год одиннадцатого Всемирного фестиваля молодежи и студентов на Кубе. Отсюда и название «Гранма».

Первым руководителем клуба был Н. Левченко. Он не раз бывал за границей, привозил оттуда много фотографий, интересно рассказывал о своих поездках. Сейчас клубом руководит электрик треста Нижневартовскнефтестрой Юрий Кенийз. Примечательно, что национальный состав клуба очень разнообразный: русские, украинцы, немцы, чуваши...

Девиз клуба — «В дружбе единства растут наши силы, мы—за единство и мир». Цель — воспитание людей в духе дружбы с другими странами и народами, формирование готовности к защите дела мира и социализма. На это направлен и устав клуба.

Формы заседаний клуба разнообразны: беседы, встречи с иностранными специалистами, с нашими туристами, побывавшими за рубежом, устные журналы.

Интересно рассказывал лектор Н. В. Горан о своей поездке в Корею, на Филиппинские острова. Своими впечатлениями о круизе по странам Средиземного моря поделился управляющий трестом Нижневартовскнефтестрой В. И. Коротченко. О поездке на Кубу — лектор Л. А. Ардашов, а о своей родине, о ее обычаях и культуре поведала румынка Элеонора Поп.

Удачно прошел у нас устный журнал «Мир тебе, планета Земля», посвященный XII Всемирному московскому кинофестивалю. В первой странице «За гуманизм киноискусства, за мир и дружбу между народами» воспитатель В. И. Влахно рассказала об артистах кино социалистических и капиталистических стран, о кинематографистах Вьетнама, Кампучии, Панамы, о тех, кто в своих фильмах пропагандирует мир, свободу, равенство.

Вторую страницу «Кинематограф — в руках бизнесменов» вел член клуба Э. А. Березин. Он сделал краткую историческую справку, как с самого зарождения кинематограф капиталистических стран был поставлен на службу бизнесу. Отсюда наваждение западных экранов фильмами страхов, пропагандирующими преступность, насилие.

Члены нашего клуба приняли активное участие в молодежном вечере, проведенном во Дворце культуры «Октябрь» «Судьбы молодежи в современном мире». Присутствовали чехословацкие специалисты. Вечер был хорошо организован, прошел в теплой дружеской обстановке.

Членами клуба ведется фотоальбом о наиболее памятных встречах. Есть у нас и своеобразный музей, где находятся подарки наших гостей...

О работе клуба можно еще много рассказать. Сейчас основное внимание обращаем тематике, связанной с 60-летием образования СССР. Предстоят встречи с французскими специалистами, с туристами, побывавшими в Мексике, Иране. Как правило, наши товарищи, вернувшиеся из капиталистических стран, выступая в нашем клубе, на конкретных примерах стараются показать преимущества советского образа жизни.

С. ЛЕВЧЕНКО,
воспитатель общежития № 25.

ПРОФЕССИЯ ИНСТИТУТА — РОБОТЫ



В Ленинграде создан Центральный научно-исследовательский и опытно-конструкторский институт робототехники и технической кибернетики (ПНИИРТК).

Его сотрудники создают технику, которая должна выполнять исключительно «человеческую» работу.

Сейчас на ленинградских предприятиях трудятся более 800 роботов, которые помогают выпускать немалую долю продукции и заменяют сотни рабочих. За одиннадцатую пятилетку таких рабочих должно быть освобождено около 2650.

От отдельных манипуляторов, работающих с металлорежущим, прессовым оборудованием, выполняющих сборочные операции, складирование различных материалов и инструмента, специалисты института переходят к созданию целых робототизированных комплексов. Роботов наделяют «слухом», «зрением», «осязанием».

В лабораториях ученых рождается техника будущего.

Робот МП-9С отмечен золотой медалью ВДНХ СССР. Волжский автозавод, куда институт передал техническую документацию, организовал серийное производство и выпустил более 1500 таких роботов (на снимке).

(Фотохроника ТАСС).

Международный комментарий

СВОЙ СРЕДИ СВОИХ

С визитом в США находится министр обороны Израиля А. Шарон. Не секрет, что израильский «ястреб» — свой среди своих на берегах Потомака. Каждый раз его появление в стенах Пентагона приводит к тому, что маховик американо-израильского военного сотрудничества начинает наращивать обороты. Именно Шарон во время своего последнего приезда в Вашингтон подписал 30 ноября 1981 года вместе с министром обороны США К. Уайнбергером «меморандум о взаимопонимании в области стратегического сотрудничества».

Этот документ был расценен в мировой печати как фактическое оформление военного пакта между США и Израилем, враждебного арабским странам и имеющего открытую антисоветскую направленность. Меморандум предусматривает полную координацию милитаристских акций Тель-Авива и Вашингтона. Стороны обязались оказывать друг другу военную помощь для обеспечения операций своих сил в регионе.

В течение последних месяцев в Вашингтоне и Тель-Авиве велась спекулятивная игра по поводу «приостановки» действия меморандума и даже «отказа» от него. Но фактически выполнение его положений идет полным ходом.

Только что администрация Рейгана уведомила конгресс о намерении продать Тель-Авиву 75 истребителей-бомбардировщиков «Ф-16».

Ранее в Вашингтоне было объявлено об увеличении на 300 миллионов долларов американской военной помощи Тель-Авиву, выделяемой ежегодно. К концу апреля Пентагоном было завершено строительство для Израиля двух новых военно-воздушных баз в пустыне Негев, которые охарактеризованы командующим израильскими ВВС как «лучшие военные аэродромы в мире».

Такие форсированные темпы милитаристских приготовлений, судя по всему, лишь подогревают гегемонистские амбиции Вашингтона и экспансионистские устремления Тель-Авива. Израильские самолеты вторглись в воздушное пространство Ливана и сбили два сирийских самолета в то время, когда Шарон вел переговоры со своими американскими партнерами. Как известно, меморандум о «стратегическом согласии» предусматривает создание координационного совета министров обороны двух стран. Не означают ли последние события, что этот комитет уже действует в недрах Пентагона? (ТАСС).

НАХОДКИ И ПОТЕРИ

выполнении этого показателя и не будет, значит, в последние дни особенно придираться к некачественным скважинам. По этой причине и образуются скважины, буровиками сданные, а добытчиками не освоенные. Месяцами и годами вынуждены простаивать они в бездействии, пока «черный день» не возьмет за горло промысловика и не заставит выполнить работу буровика.

Между тем, у местных буровиков есть с кого брать пример, у кого перенять опыт государственного отношения к делу. Буровая бригада Белорусского УБР мастеров Разногоровского и Бывальда бурила три последние скважины 515-го куста при одновременном освоении первых пяти скважин. Этот смелый эксперимент позволил завершить работы по освоению на пятнадцать дней раньше. Пять скважин в мае были уже в работе. По методу нижневартовцев куст был бы введен в лучшем случае в июне.

Подобные примеры есть и у других «летающих» УБР. Они ни в чем не уступают местным скоростникам. Их отставания и недостатки объясняются во многом условиями работы. А в проявлении настоящего отношения к своему делу они преподнесли местным проходчикам довольно предметный урок. Перенятие их опыта позволило бы решить многие вопросы с ликвидацией бездействующего фонда.

УПРАВЛЕНИЯ буровых работ Нижневартовска не несут ответственности за невыполнение плана проходки и скважин отдельно по заказчикам. Они имеют возможность выбирать заказчика, руководствуясь более легкими условиями работ (близостью точек, наличием и качеством дорог, отсутствием аномальных давлений и загазованности разреза). Согласно положению и условиям социалистического соревнования между нефтяными предприятиями Тюменской области НГДУ Нижневартовскнефть и названные управления буровых работ находятся в состоянии соревнования друг с другом, хотя и нет договора. Добытчики и буровики — основные и самые близкие смежники. Но если работа буровиков влияет на показатели промысловиков, то работа добывающего предприятия не отражается на показателях буровиков. И те волей-неволей используют это стратегическое преимущество. Например, чтобы выйти «победителем» в соревновании с добывающим предприятием, буровому предприятию достаточно недосдать добытчикам определенное количество скважин.

В первом квартале так и случилось. Нижневартовское УБР-2 не построило НГДУ Нижневартовскнефть пять скважин, дало ощутимые потери и по другим позициям. В итоге НГДУ «уступило» переходящее Красное знамя обкома КПСС, областного Совета народных депутатов и облсовпрофа именно этому УБР. Для обеспечения победы во втором квартале им достаточно придерживаться той же стратегии.

Неравномерно сдавать скважины буровикам позволяет и планирование. Так, в январе и феврале им было запланировано пробурить и сдать НГДУ Нижневартовскнефть 23 скважины, а в марте — 25. От большинства скважин, сданных в последние дни месяца, нефть в этом квартале уже невозможно было получить.

Таким образом, только потери по этим трем позициям объясняют невыполнение, оправдывают это невыполнение квартального плана, от которого идут все вытекающие отсюда последствия. А непосредственные виновники — буровики — избежали этих последствий: фактически сорвав план добычи, они получили премии.

РЕШЕНИЕ этой проблемы мы видим в привязке премии буровиков к выполнению добычи НГДУ. Необходимо поставить все виды поощрения буровиков в зависимость от качества скважин, от выполнения плана сдачи новых скважин в установленные сроки. Старые, переходные скважины не должны засчитываться в эту графу. Для них должна быть заведена своя графа: план ликвидации бездействующего фонда. Потому что в первом квартале снова были факты сдачи некачественных скважин. Многие нарушения до конца еще не определены, ибо скважины сдавались в авральном порядке в последние дни марта. Но процент недоброкачественных скважин в первом квартале уже достаточно свидетельствует о прежнем отношении буровиков к своему делу.

А. ЛЕВИНА,
начальник планово-экономического отдела ордена Ленина НГДУ Нижневартовскнефть имени В. И. Ленина.
И. ЗАРИНОВ,
член Союза журналистов СССР.

ДЕКАДА ОБЩЕЖИТИЙ

В целях повышения уровня воспитательной, культурно - массовой и спортивной работы, улучшения жилищно-бытовых условий в молодежных общежитиях бюро горкома ВЛКСМ и райком профсоюза работников нефтяной и газовой промышленности постановили: провести с 7 по 17 июня 1982 года городскую декаду молодежных общежитий.

Во время декады рекомендуется организовать и провести встречи руководителей предприятий города с жильцами общежитий, лекции по истории города, по комсомольской, молодежной тематике, диспуты, читательские конференции, субботники по благоустройству территорий общежитий, спортивные соревнования, вечера отдыха.

9—10 июня будет проведен конкурс на лучшее оформление красного уголка и лучшую стенную газету общежитий.

Общежития - победители будут награждены грамотами горкома ВЛКСМ и ценными подарками.

Е. СЕНЧУК,
инструктор горкома ВЛКСМ.

СЛЕДУЯ ТРАДИЦИИ

На днях в вашей поликлинике прошел смотр - конкурс медицинских сестер хирургического отделения на звание «Лучшая по профессии».

Много пришлось потрудиться участницам конкурса Т. Крупосий, Е. Турышевой, Н. Сырлыбаевой, В. Ткач, Г. Хасиятуловой, Н. Батуновой. В программу входили вопросы по этике и деонтологии, асептике и антисептике, переливанию крови, оказанию первой доврачебной помощи, наложению повязок, набору медицинского инструментария на ту или иную операцию. Ответы сестричек и на устные, и на практические задания были интересными, четкими, грамотными. Поэтому жюри не так-то просто было определить призера. Но предпочтение все же отдали опытной, грамотной медицинской сестре Валентине Ткач. Ей вручили ленту победительницы.

Торжественно прозвучали слова клятвы медицинского работника, произнесенные участницами в конце конкурса, а отрывок из стихотворения

...«И вот склонилась
надо мной
Страданья моего сестра.
Боль сразу стала не
острa.
Меня как будто
оросили
Живой и мертвой
водой.
Как будто надо мной
Россия
Склонилась русой
головой!»

никого из присутствующих не оставил равнодушным.

Смотры - конкурсы, хоть и стали традиционными в поликлинике, не убавляют интереса к ним ни у самих участниц, ни у болельщиков. Каждый раз в них участвуют сотрудники из разных отделений, все более оттачивается мастерство участниц, интереснее становится программы и формы проведения конкурса.

Что касается конкурса в хирургическом отделении, там особенно отрадно то, что все, начиная от заведующего отделением М. А. Тихомирова и профгрупорга М. И. Огородниковой, принимали в самом конкурсе и в ходе подготовки к нему самое живое участие. А медсестра Л. И. Волкова подарила к этому событию свое стихотворение.

Успехов вам в добрых делах и начинаниях!

Н. СТАРОВА,
председатель профбюро городской поликлиники.

СОВЕТЫ СПЕЦИАЛИСТА

К ПОСАДКЕ ДЕРЕВЬЕВ И КУСТАРНИКОВ

Для озеленения городов и поселков широко используются лесные деревья и кустарники. У нас растут естественные насаждения березы бородавчатой, березы пушистой, сосны обыкновенной. Ель сибирская и рябины обыкновенная в доступных местах уже становятся редкостью. Поэтому в период выкопки посадочного материала необходимо разумно и бережливо подходить к лесному богатству.

Оптимальная высота лиственных пород для городских посадок — полтора-два метра, а для хвойных—полтора. Выкопка дичков проводится обязательно с прикорневым комом. Размер кома для пересаживаемого деревца должен быть в десять—пятнадцать раз шире диаметра ствола на высоте 1,3 метра. При массовой заготовке посадочного материала удобнее и надежнее ориентироваться на максимальную ширину кроны дичка, проекция которой и дает ширину кома.

За последние годы отмечено увлечение пересадкой крупномерных деревьев. Всем известен итог — массовая гибель этих растений. Пересадка крупномерных деревьев возможна лишь при соблюдении технологии, разработанной сотрудниками отдела экспериментальной экологии и акклиматизации растений УНЦ АН СССР и опробованной Сургутским участком зеленого строительства.

На участке, где предстоит посадка деревьев, кустарников и посев многолетних трав, производятся очистные работы планировка (срезка отдельных бугров и подсыпка заниженных участков). После строительства жилых и промышленных объектов на поверхность выносятся материнские породы и пески, грунты представляют собой бесплодную структуру. Поэтому на распланированную площадь насыпается торф слоем пять сантиметров с последующим перемешиванием с песком. Торф необходимо выдерживать в буртах не менее двух—трех лет.

Посадочные ямы должны быть шириной 100 сантиметров и глубиной 60 сантиметров. При наличии хорошо разложившегося торфа его вносят непосредственно при засыпке, тщательно перемешивая с песком. С торфом вносится гранулированный суперфосфат из расчета один-полтора килограмма на один кубический метр ямы.

При правильной посадке корневая шейка дичков должна быть на три—пять сантиметров ниже поверхности земли. У ивы и тополя — на 10—15 сантиметров ниже уровня земли.

Все работы должны проводиться только с участием специалистов.

Н. ВАЛИАХМЕТОВ,
агроном.

ВНИМАНИЮ НИЖНЕВАРТОВЦЕВ!

Ежегодно на территории Нижневартовского района и в окрестностях города Нижневартовска с целью защиты людей от нападения кровососущих насекомых и клещей проводятся истребительные мероприятия.

В этом году авиационно-химические работы по истреблению окрыленных форм гнуса производится веществом, которое по истечении трех суток становится безопасным. Время проведения авиаопрыскивания — июнь, июль (дважды). Кроме того, в эти же сроки будет проводиться наземная обработка термохимическими аэрозолями.

Помните: в течение этого периода запрещается пользоваться водой из открытых водоемов для питьевых и хозяйственных целей. При сборе ягод и грибов употребление их возможно только по истечении трех суток и после тщательной промывки водой.

Соблюдая эти меры, вы предохраните себя от отравления.

Н. ШАВЕЛЬ,
врач-паразитолог городской санэпидстанции.

Зам. редактора Н. Д. РОМАНОВ.

Бюро по трудоустройству приглашает:

в Нижневартовский райрыбкоопе — заместителя председателя правления (оклад 165 руб.), директора розничного-торгового предприятия (оклад 170 руб.), заведующих продовольственными складами (115 руб.), кладовщика продовольственного склада (85 руб), капитана и механика на самоходку, экспедитора, с выездом за черту города (оклад 85 руб.), пекарей в национальные поселки;

▲

в орс по торговле промышленными товарами урса п/о Нижневартовскнефтегаз срочно — продавцов промышленных товаров, кассиров - контролеров для работы на кассовых аппаратах, учеников продавцов в магазины со сроком обучения 6 месяцев со средним образованием.

Обращаться: ул. Фурманова, орс по торговле промышленными товарами;

▲

на Нижневартовский рыбозавод — капитана флота, кассира, начальника в Ларьякский рыбоучасток, завхоза в Вольтетарховский рыбоучасток;

▲

во вновь открывающееся СПТУ-44 — пом. директора по хозяйственной части, главного бухгалтера централизованной бухгалтерии, мастера производственного обучения (нефтяника), руководители физвоспитания, руководителя военной подготовки, зам. директора по учебно-производственной работе, зам. директора по учебно-воспитательной работе;

▲

в управление производственно - технологической комплектации объединения Нижневартовскстрой — составителей поездов, сторожей (можно по совместительству).

Одиноким предоставляется общежитие в прописке;

▲

в наладочно-монтажное управление № 16 для работы на Нижневартовском участка по наладке промышленного электрооборудования — электрогенераторов 2, 3, 4, 5 разрядов, техников - электриков, инженеров - электриков, старших инженеров-электриков.

Одиноким обеспечиваются общежитием, семейным предоставляется жилье в порядке общей очереди.

Работающим выплачивается поясной коэффициент, северные надбавки в установленном порядке, ежемесячная премия до 40%, трассовые в размере 40%.

Обращаться: участок НМУ-16 в г. Нижневартовске;

▲

в Нижневартовское управление по повышению нефтеотдачи пластов и капитальному ремонту скважин — слесарей-сантехников 4—5 разрядов, слесарей-котельщиков 5 разряда, газоэлектросварщиков 5 разряда, оператора по исследованию скважин 3—4 разрядов, электромонтеров по ремонту и обслуживанию электрооборудования на объектах нефтедобычи 3—4 разрядов, помощников бурильщиков 3—4 разрядов.

Одиноким предоставляется общежитие;

▲

в Нижневартовский ремонтно-строительный участок бытового обслуживания населения — маляров-штукатуров.

Обращаться: старая часть г. Нижневартовска, остановка «Свинокомплекс», ул. Зырянова, 1, РСУ, служба быта;

▲

в Нижневартовский ремонтно-строительный участок бытового обслуживания населения — водителей, автокрановщиков, электрика, маляра-штукатура.

Пропиской обеспечиваются.

Обращаться в бюро по трудоустройству: ул. Нефтяников, 1«а», в. 48.

РАЗНОЕ

Диплом III № 294824, выданный Волгоградским гидромелиоративным техникумом 27 марта 1973 года на имя КАТУНИНОЙ Нины Александровны, считать недействительным.

▲

Утерянный штамп «Ремонтно-строительное управление № 2 тр. Нижневартовскремстрой п. о. Нижневартовскнефтегаз, ОГМ» считать недействительным.

▲

Утерянную трудовую книжку на имя АКСЕНОВА Геннадия Федоровича считать недействительной.

▲

Аттестат III № 639387, выданный 29 июня 1980 года вечерней школой № 1 г. Нижневартовска на имя КОЛТУНОВОЙ Любови Васильевны, считать недействительным.

▲

Продается дом в г. Зеленокумске Ставропольского края.
Обращаться: ул. Мира, 8, кв. 48, после 19-00.

РАБОТНИКИ РЕЧНОГО ФЛОТА!

В период весенне-летнего паводка расстояние от проводов высоковольтных линий электропередач до воды значительно сокращается.

Во избежание несчастных случаев с персоналом, обслуживающим суда, и нарушении нормальной работы ЛЭП проход под проводами ЛЭП разрешается только с опущенными мачтами судов и стрелами плавучих кранов.

При приближении к проводам высоковольтных линий на расстояние менее 3-х метров линии аварийно отключаются, что вызывает простои оборудования промышленных предприятий, наносит большой ущерб народному хозяйству страны.

Обращаем внимание руководителей предприятий, организаций и учреждений, имеющих суда и плавкраны, на необходимость проведения инструктажей для всего персонала о правилах прохода под проводами воздушных ЛЭП.

Помните, что за повреждение высоковольтных ЛЭП, вызвавшее перерыв в обеспечении потребителей электроэнергией, и причинение ущерба народному хозяйству страны Указом Президиума Верховного Совета РСФСР установлена административная или уголовная ответственность.

Наш адрес: 626440,
г. Нижневартовск, ул. Менделеева, 11
(1-й микрорайон).

ТЕЛЕФОНЫ РЕДАКЦИИ: редактор — 2-21-63, заместитель редактора и промышленный отдел — 7-29-82, 2-32-06; ответственный секретарь—7-88-50; отдел партийной жизни—7-29-87, 2-30-56; отдел информации — 7-28-40, 2-31-96, 6-15-27; отдел писем — 2-33-46; отдел иллюстрации и фотолаборатория — 2-30-56. ТЕЛЕФОНЫ ТИПОГРАФИИ: директор — 2-24-78, 7-27-19; через «Строитель» — 6-19-12; бухгалтерия —2-32-07; инженер-технолог — 2-32-08; общий — 2-32-12.

Нижневартовская типография управления издательств, полиграфии и книжной торговли Тюменского облисполкома Заказ № 6137, объем 1 п. л., тир. 27000

ПРОЛЕТАРИИ ВСЕХ СТРАН, СОЕДИНЯЙТЕСЬ!

ЛЕНИНСКОЕ ЗНАМЯ

ОРГАН НИЖНЕВАРТОВСКОГО ГОРКОМА КПСС, ГОРОДСКОГО И РАЙОННОГО СОВЕТОВ НАРОДНЫХ ДЕПУТАТОВ ТЮМЕНСКОЙ ОБЛАСТИ

Издается с 4 сентября 1941 года ▲ № 109 (5349) ▲ ЧЕТВЕРГ, 3 июня 1982 г. ▲ Газета выходит ежедневно, кроме воскресенья и понедельника ▲ Цена 2 коп.

СОВЕТ ВЕТЕРАНОВ

Строительство коммунизма в СССР проходит в условиях острой идеологической борьбы между социализмом и капитализмом и настоятельно требует постоянной, систематической работы по воспитанию молодежи в духе коммунистической идейности, непримиримости с буржуазной идеологией и моралью. Неоценимую помощь в этой работе оказывают партийным организациям советы ветеранов партии, комсомола, войн и труда.

Создаются они при комитетах и первичных организациях ВЛКСМ и активно включаются в многогранную деятельность по формированию у молодых людей активной жизненной позиции, становлению духовно богатой, гармонически развитой личности, беззаветно преданной Коммунистической партии, социалистической Отчизне.

Большим авторитетом пользуется совет ветеранов второго Нижневартовского управления буровых работ, где председателем избран Георгий Федорович Лозинский, человек энергичный, заботливый, наставник с большим опытом. Здесь созданы секции: ветеранов партии и комсомола; по трудовому воспитанию молодежи; по военно-патриотическому воспитанию и секция по работе с подростками по месту жительства.

Секции и совет в целом работают по плану, организуют встречи с молодежью, беседы, лекции, вечера отдыха, интересуются работой наставников, помогают им.

Много полезных дел на счету у совета ветеранов центральной базы производственного обслуживания по прокату и ремонту бурового оборудования. Большое воспитательное значение, например, имел лыжный поход по маршруту Нижневартовск—Вампугольск, в котором участвовали и пионеры и комсомольцы подшефной школы № 7. В Вампугольске, как известно, стоит памятник отряду А. П. Зырянова, погибшему в боях за становление Советской власти на Обском Севере. До похода комсомольцы базы изготовили новое ограждение к памятнику, а сейчас установили оградку, возложили цветы. Руководитель лекторской группы городского совета ветеранов Т. Д. Шуваев рассказал об истории отряда, его боевых действиях.

Целенаправленно и успешно действуют советы ветеранов управления технологического транспорта № 7, трестов Нижневартовскспецстрой и Мегионгазстрой, управления буровых работ № 1, нефтегазодобывающих управления Нижневартовскнефть и Белозернефть.

Улучшилась работа городского совета ветеранов, который возглавляет Н. И. Михальченко. Его активисты, руководители секции В. С. Корчемкин, Г. И. Пикман, В. М. Бражников, Г. П. Петров, Л. Г. Пальянова, П. А. Шмигельский, К. Н. Балимова, Н. И. Самарин, В. М. Винокурова, И. И. Рынковой, Г. С. Арнопольский бывают в трудовых коллективах, школах, помогают наладить деятельность советов ветеранов, выступают с лекциями, беседами.

Председатель секции городского совета по военно-патриотическому воспитанию молодежи П. И. Рожков умело направляет усилия своих активистов на улучшение работы с допризывниками, на подготовку юношей к службе в рядах Советской Армии.

В Нижневартовске при Доме культуры «Юбилейный» организован клуб для подростков «Алые паруса», во Дворце культуры «Октябрь» — кинолекторий правовых знаний «Щит и меч».

Большую заботу совет ветеранов проявляет об участниках Великой Отечественной войны, следит, чтобы им были предоставлены все льготы, предусмотренные Советским правительством. В Нижневартовске и Мегионе открыты специальные салоны-магазины для обслуживания бывших фронтовиков, инвалидов войны.

Сейчас на предприятиях и в организациях проходят отчеты и выборы, которые заканчиваются 15 июня. Долг партийных и комсомольских комитетов, бюро провести отчетно-выборную кампанию на высоком организационно-политическом уровне. Там, где еще нет советов ветеранов, — создать их, провести выборы и помочь наладить работу.

Хочется пожелать ветеранам крепкого здоровья, дальнейших успехов в их благородном и очень важном деле — коммунистическом воспитании молодежи!

60-ЛЕТИЮ СССР — УДАРНЫХ НЕДЕЛЬ!





Разные профессии у этих рабочих: А. Трушко (на снимке слева) — бригадир электросварщиков, Г. Парашонов — водитель «Урала». Оба они трудятся в первом управлении технологического транспорта.

А. Трушко и Г. Парашонов — уважаемые люди в коллективе за свой добросовестный труд, высокую ответственность за порученное дело.

А личные задания они, как правило, выполняют досрочно и качественно.

Фото Н. ГАЗИЗОВА.

МИР — ДЕТЯМ

В украшенном яркими транспарантами актовом зале Мегионской конторы связи состоялся митинг, посвященный Международному дню защиты детей.

На митинге выступили начальник конторы связи В. А. Мигушкин и начальник цеха радиосвязи Ю. А. Михайлов. Они рассказали об истории создания Фонда мира и традициях празднования Международного дня защиты детей.

— Дети и мир — понятия неотделимые, все мы хотим, чтобы над головами наших детей было мирное небо. Вот почему связисты единодушно решили в этот день перечислить свой заработок (2175 рублей) в Фонд мира.

В конце митинга дети и взрослые читали стихи о Родине и мире, а затем поехали на экскурсию по Нижневартовску и Самотлору.

Н. ХЛЫЗОВА,
заместитель председателя месткома МКС.

Если ты лидер

Коллектив цеха по ремонту погружных электродвигателей досрочно выполнял плановое задание пяти месяцев. С начала года отремонтировано 733 двигателя (план — 703) и 1115 элементов узлов гидрозащиты (план — 820).

Коллектив этого цеха является одним из лидеров социалистического соревнования в честь 60-летия СССР. Руководят цехом опытные инженерно-технические работники. Начальник цеха коммунист Б. А. Нагаров уже около двадцати лет работает в нефтяной промышленности, а цех возглавляет около года. Срок недавно не богатый профессиональный и жизненный опыт позволил Борису Александровичу за короткий срок сплотить коллектив и вывести его в число передовиков предприятия.

Наряду с успешным выполнением плановых заданий в цехе ведется большая работа по освоению технологии капитального ремонта двигателей ПЭД-40 и ПЭД-28, которые пока отправляются в ремонт на тюменский завод «Электрон». В настоящее время уже полностью освоен капитальный ремонт магнитопроводов. За два месяца капитально отремонтировано более 40 статоров.

Модернизируются и механизируются технологические процессы. К примеру, за счет механизации второй линии намотки погружных электродвигателей объем ремонта увеличился почти в два раза.

Для успешного выполнения задач создана группа по изготовлению, монтажу и внедрению в производство нестандартного оборудования, которой руководит старший инженер-технолог В. М. Жарков. Сейчас группа заканчивает работы по механизации участка разборки двигателей, а до конца года введет в строй стенд для испытания двигателей и новую поточную механизированную линию капитального ремонта.

Выполнение комплексной программы по совершенствованию технологических процессов позволит коллективу цеха в 1983 году на тех же площадях увеличить объем ремонта погружных электродвигателей в два раза.

В. КАЙГОРОДОВА,
старший экономист отдела научной организации труда и управления производством ЦБПО по прокату и ремонту электропогружных установок.

ПАРТИЙНАЯ ЖИЗНЬ

ВОСПИТАНИЕ БЕРЕЖЛИВОСТИ

В современных условиях важное значение имеет усиление организаторской работы по рациональному использованию и экономии материальных и трудовых ресурсов. На передовые рубежи борьбы с бесхозяйственностью выступают народные контролеры. Группа депутатов широкого профиля управления насчитывает 30 человек. С марта прошлого года они сделали почти тридцать проверок.

Они контролировали выполнение производственных планов, использование производственных мощностей, материальных ресурсов, сохранность, социалистическое соревнование. Результаты проверок обсуждены на рабочих собраниях и доложены товарищам-депутатам.

Должностных лиц заслушивали на заседаниях постоянно-действующей комиссии по промышленности и транспорту. Так, по предложению группы народных контролеров Ю. Л. Беленкова, Ф. К. Ахтарееву, А. М. Галкову, Ю. Л. Беленкова, Ф. К. Ахтарееву удержано по одной трети оклада. Выполнено и требование народных контролеров с нерадивыми кустов вывезены все лишние трубы. У них набралось много более четырех тысяч обрезных и почти пять тысяч насосно-компрессорных. По вредным вопросам, материальную ответственность за трубы восстановила на буровых мастеров. И сейчас на балансе управления числится всего 500 тонн из прежних 1500 тонн.

Большая работа проведена депутатами по улучшению строительства скважин. Во всех требованиях и предложениях они нашли поддержку со стороны администрации. Результаты не замедлили сказаться. Случаи браков по сравнению с соответствующим периодом прошлого года сведены вдвое. Снижен коэффициент аварийности в буровых бригадах до 17 процентов, и все аварии ликвидируются силами самих бригад. Нет случаев нетерпеливости эксплуатационных колонн. Значительно снижен процент скважин, не попавших в круг допуска.

В воспитание людей, на целенаправленную их на всеобщую работу об экономии и бережливости определенную долю вносит система партийной учебы и экономического образования, получившая дальнейшее развитие в нашем управлении после выхода в свет постановления ЦК КПСС о совершенствовании партийной учебы в свете решений XXVI съезда КПСС. Если в 1980-81 году партийной учебой было охвачено сорок два человека, то в этом году почти в три раза больше.

Экономические школы посещали 577 человек. Они изучали вопросы экономии и бережливости. Завершился учебный год теоретической конференцией «О повышении уровня идеологической и политической работы по воспитанию экономии и бережливости».

Конечно, в вопросах усиления экономической работы в управлении еще очень много нерешенных проблем и недостатков, но коллектив, партийная организация находятся в постоянном поиске резервов роста производства и стремятся делать все возможное для улучшения производственных показателей.

В. БАРАНОВ,
секретарь парткома бурового управления № 2.

ЭНТУЗИАСТЫ ИДЕОЛОГИЧЕСКОЙ РАБОТЫ



Растут ряды партийной организации НГДУ Варьеганнефть.

В парторганизацию вступают лучшие нефтяники, строители, автомобилисты. Недавно билет члена КПСС получил бригадир плотников Аминат Кокиев. Специалист высокого класса, он пользуется хорошим примером членам коллектива, который занимает призовые места в социалистическом соревновании. Сейчас бригада Амината Кокиева строит новое общежитие для нефтяников, новый детский сад.

Рисунок И. ЯСЬКО.

ПРОПАГАНДИСТ — ВОСПИТАТЕЛЬ И ОРГАНИЗАТОР

Выступая на XXVI съезде КПСС, Л. И. Брежнев сказал: «В партийном просвещении главный вопрос состоит, пожалуй, в его результативности. Чего мы хотим достичь? Мы хотим, чтобы партийная политика становилась с деятельностью масс, чтобы партийное просвещение учило людей, говоря словами В. И. Ленина, действовать так, как того действительно коммунизм требует».

Это указание претворяют в жизнь и наши пропагандисты.

Коллектив 920-го строительного управления выступил с инициативой — развернуть социалистическое соревнование за досрочный, к 7 ноября 1983 года, ввод в эксплуатацию первой тысячи автомобильных дорог на нефтяных и газовых месторождениях области. Инициатива широко подхвачена. Рождению этого почина способствовала деятельность пропагандистов, в частности, Н. П. Сикоровой. Вопрос о развитии соцсоревнования рассмотрен на заседании методического совета.

18 апреля пропагандист К. Г. Пальцын (строительство ной т а ж ной поезд № 553) провел открытое занятие на тему «Мой вклад в достижение ударной добычи миллиона тонн нефти и миллиарда кубометров газа в сутки по области. А вклад дорожников, как и уже отмечено, будет несколько километров дорог построенных досрочно дорог.

Раскрыть суть патриотического движения помогли пропагандисту помощи специалисты В. А. Рудовский, С. С. Хлабин, которые высказали предложения о том, как повысить производительность труда, полностью заменить ручной труд. Были проанализированы повышенные социалистические обязательства слушателей П. Т. Трясина, Л. В. Лукаша, Н. А. Корнатина.

Сообщник пропагандистов (слушателей. Валентин Георгиевич призвал их трудиться с наивысшей отдачей на каждом рабочем месте. Такое занятие имеет большое воспитательное значение. Пропагандисту учит творческому отношению к труду, на деле приносить знания. Бо тех лекций САПР-555 план прошлого года по генподряду выполнен на 103,6 процента. Введено в эксплуатацию 3600 квадратных метров жилья, лабораторно-производственный корпус.

Можно привести немало примеров, рассказывающих о силе пропагандистского слова. Например, слушателя № 60 гр. стройуправления внесли очень рационализаторские предложения (все предложения внедрены), помогли сэкономить 59,5 тонны цемента, 20,1 тонны дизельного топлива, много тепловой и электрической энергии.

Умело ведут пропагандистскую деятельность здесь Е. В. Урюкчин и В. А. Мячин, которые, кстати, много времени уделяют и внедрению бригадного подряда. Эффективно

ДЕЛА МОЛОДЕЖНЫЕ

ДЕВИЧЬЕ СЧАСТЬЕ

«300 тысяч рублей за туфля невесты», — смеясь, требовали «выкупа» от парней подружки Гали Матеуш, для которой этот день был самым счастливым — днем свадьбы. Галя весело улыбалась и смотрела на растерянных друзей своего Петра.

Один из них бегал вокруг стола и, блестя черными глазами, восклицал:

— 300 тысяч! Возьми червонец!

А потом принес огромные болотники, поднял их высоко над головой и крикнул:

— Меняю на дамские туфли!

Все засмеялись.

— А если танец за наши 300 тысяч, можно? — спросил Рим Гусманов из комсомольско-молодежного строительного управления № 25.

— Можно, — согласились несговорчивые девчата из СУ-30, которые провожали в этот день свою подругу в ответственную семейную жизнь.

Лихо отплясал свой танец Рим Гусманов. И девчата сдались... Почти вся бригада собралась на комсомольскую свадьбу своего товарища Петра Кульбабы. Подарили молодым холодильник, поздравили.

— Все-таки женили мы Петра, — смеется Рим Гусманов. — Мы с ним в 1978 году вместе в общежитии жили. Убежденным холостяком был тогда наш Петр. В Нижневартовск приехал в 1975 году, потом уехал. А через год вернулся снова.

— Наверное, чувствовал, что судьба его здесь, на Севере, — добавляю я и смотрю на Петра.

— Конечно, — смущается он.

— Ну а как же вы познакомились? Ведь Галя приехала в 1981 году в составе отряда имени XXVI съезда КПСС. Не прошло и года, как ты изменил своим холостяцким убеждениям?

— Мы по соседству жили, — улыбается Петр. — Галя с девчатами музыку к нам приходила слушать. Я знал, что она любит музыку...

Белое блестящее платье оттеняет темные Галины кудри. Эмоциональная, веселая певунья, она стала душой нашей трестовской молодежной антибригады.

Трудно было вначале Гале и ее подругам из отряда на сибирской стройке. Не владели они толком профессией штукатура-маляра. Мало кто из бригадиров хотел принимать их к себе в бригаду. Но когда говорили Гале Матеуш, имеющей четвертый разряд: «Тебя примем, их — нет», она неизменно отвечала: «Без них я не пойду». И не бросала своего звена. Работала с ним на Белозерке, в старой части города, где отделывали котельные.

Было очень трудно. Но все это позади. Сейчас звено Гали Матеуш работает в составе бригады Н. Тюряной. Совсем недавно эта бригада утверждена как комсомольско-молодежная, но уверенный почерк ее ощущается уже во всем.

Сегодня на свадьбе бригадир Надежда Тюряна, как мать возле своего дитя, суетится у стола, помогая его накрывать, поет и танцует совсем по-девичьи.

— На пятнадцати девчат, прибывших в составе нашего отряда в СУ-30, десять уже вышли замуж, — говорит мне Галя Матеуш.

«Десять девушек нашли свое счастье на нашей земле», — подумала я и почему-то вспомнила первое выступление нашей агитбригады. Как пели украинские песни Галя Матеуш, Леонида Шаповал и Мария Артемчук. Как тихо сидели рабочие, как ласково смотрели они на этих девчат, прибывших на солнечной Украины на эту суровую землю...

А. МОСКОВИЧ,
секретарь комитета ВЛКСМ треста Мегионгазстрой.



Мастер спорта по спортивной ходьбе Миниахмет Сафиуллович Синагулов всегда удивляет окружающих своей собранностью, легкой спортивной походкой, жизненным оптимизмом. Всеми этими качествами, как считает сам Миниахмет Сафиуллович, он обязан спорту.

Работает он плотником в строительном управлении № 61 треста Самотлорнефтепромстрой. Труд плотника нелегкий, и я однажды спросил его: «Миниахмет, ведь у тебя физическая работа, наверное, трудно плотничать и еще так много заниматься спортом, тебе уже за сорок?».

А он, улыбнувшись, ответил: «Старость, браток, не приходит, а приходит лень. Когда я пропускаю утреннюю зарядку, то и на работе чувствую себя хуже, будто потерял что-то».

Г. ШАКИРОВ,
нештатный корр.

На снимке О. Алексеева вы видите строителя-передовика и страстного любителя спорта М. С. Синагулова.

ИЮНЬ: НЕРЕСТ

Карась в озерах нашего района является довольно обычной рыбой. Он встречается как в глухих, так и в сточных и проточных озерах. Пойменные или открытые озера, в которых живет карась, не имеют, как правило, болотного водосбора, пополняются преимущественно за счет атмосферных осадков или паводковых вод, лучше прогреваются, являются более кормными.

В озерах карась перемещается к местам нереста нагула и зимовки. В июне он образует скопления в прибрежной зоне. В августе—сентябре рассредоточивается по всей акватории водоема. Осенью концентрируется на песчаных участках.

Половой зрелости карась в наших озерах достигает в четырехпятигодовом возрасте. Нерест карася начинается в первых числах июня.

Согласно существующим правилам рыболовства по Тюменской области, минимально допустимые размеры сетей для карася 36 миллиметров. Запрещается лов карася во время нереста в озерах Ханты-Мансийского округа с 1 июня по 1 июля.

А. ЖЕЛНИН,
старший райгосинспектор Нижневартовской инспекции рыбоохраны.

Зам. редактора
Н. Д. РОМАНОВ.

Бюро по трудоустройству приглашает:

▲

в орс по торговле продовольственными товарами урса п/о Нижневартовскнефтегаз срочно — инженера НОТ (оклад 130 руб.), бухгалтера, ревизора, продавцов, старших продавцов, контролеров-кассиров, грузчиков, экспедиторов.

Обращаться: пр. 60 лет Октября, орс по торговле продовольственными товарами, отдел кадров;

▲

в автобазу № 6 треста Нижневартовск с п е цстрой — водителей на автомашины «КрАЗ-256 «Б», имеющих опыт работы;

▲

в автобазу № 9 Главтюменьнефтегазстроя — водителей седельных тягачей «Урал-375» и «КрАЗ-255», водителей самосвальных автомобилей «КрАЗ-256» (оплата труда сдельно-премиальная), начальника автоколонны (оклад 165 руб.), фельдшера на предрейсовый медосмотр водителей, слесарей-мотористов 4—5 разрядов, автоэлектриков, бригаду плотников по строительству домов в деревянном исполнении, машиниста;

▲

в ремонтно-наладочное управление п/о Сибнефтегазпереработка — прибористов 4—6 разрядов, слесаря по ремонту и обслуживанию технологических установок 4—5 разрядов, слесарей - ремонтников (занятых ремонтом котлов) 4—5 разрядов, электромонтеров по монтажу электрооборудования 4—5 разрядов, слесарей-монтажников 3—5 разрядов, электромонтажников-наладчиков 5—6 разрядов, имеющих опыт работы по наладке электрооборудования, газоэлектросварщиков 5—6 разрядов для работы в п. Лангепас;

▲

в управление механизированных работ треста Нижневартовскнефтеспецстройремонт — водителей 1—2 класса на автомобиль «КрАЗ-256» со стажем работы не менее 5 лет (оплата труда сдельно-премиальная), слесарей по ремонту автомобилей 3—5 разрядов (повременно-премиальная оплата), мастера на строительный участок (оклад 150 руб.), механиков (оклад 150 руб.), старшего бухгалтера расчетного стола (оклад 120 руб.).

Одиноким предоставляется общежитие;

▲

на домостроительный комбинат — маляров, штукатуров на отделку строящихся жилых домов со сдельной оплатой труда.

Одиноким обеспечивается общежитием и пропиской.

Обращаться в отдел кадров ДСК. Проезд автобусами №№ 4, 5, 9, 1;

▲

в УМР-1 треста Нижневартовскнефтеспецстрой срочно—главного бухгалтера.

Обращаться: пр. 60 лет Октября, 8, трест Нижневартовскнефтеспецстрой, отдел кадров.

▲

в Нижневартовское строительное управление треста Запсибнефтеавтоматика — газоэлектросварщиков высокой квалификации;

▲

в специализированное управление отделочных работ производственного объединения Нижневартовскнефтестрой — электросварщиков 4—5 разрядов, штукатуров 3—4 разрядов, штукатуров, маляров, плиточников для работы в п. Радужном.

▲

в аппарат треста Нижневартовскнефтеспецстрой срочно — старшего юрисконсульта, бухгалтера - ревизора на период декретного отпуска.

Обращаться: пр. 60 лет Октября, 8, трест Нижневартовскнефтеспецстрой, отдел кадров;

▲

на Нижневартовскую базу производственно-технического обслуживания и комплектации оборудованием № 1 производственного объединения Нижневартовскнефтегаз — водителей автопогрузчика, водителей, автокрановщика, трактористов, машинистов тепловоза, экскаваторщика, слесарей по ремонту автотракторной, автомобильной техники и перегрузочных механизмов; машинистов кранов на пневмоколесном ходу, мастеров погрузочно-разгрузочных работ, фрезеровщика;

▲

в Нижневартовское мобильное специализированное строительно-монтажное управление № 1 треста Сибпромэкскавация срочно — слесарей-мотористов по ремонту двигателей внутреннего сгорания, дизельных, карбюраторных, слесарей-агрегатчиков, слесарей по ремонту автомобилей, автослесарей, по ремонту автомобилей, слесарей по ремонту строительно - дорожной техники, художника;

▲

в трест Мегионгазстрой срочно — инженера - строителя на должность инженера ОКСа по собственному строительству, главного инженера жилищно-коммунальной конторы треста (жильем обеспечивается в течение трех месяцев);

▲

в строительное управление № 13 треста Мегионгазстрой — производителя работ, мастера, каменщиков, электросварщиков.

Одиноким предоставляется место в общежитии;

▲

в строительно-монтажное управление Покачевского управления буровых работ объединения Нижневартовскнефтегаз срочно — начальника планово-производственного отдела (оклад 180 руб.), инженера отдела труда и заработной платы (оклад 135 руб.).

К основному окладу доплачиваются: районный коэффициент 70 проц., за разъездной характер — 40 проц. и 10 проц. за каждый год работы на Севере, не более 50 проц.

Расходы на проезд к месту работы и провоз багажа оплачивает предприятие, подъемные оплачиваются при заключении срочного трудового договора сроком на 3 года в размере 3-х окладов или 3-х тарифных ставок.

Прописка предоставляется;

▲

в трест Нижневартовскнефтеспецстрой срочно—машинистов экскаваторов, машинистов бульдозеров, газоэлектросварщиков, электросварщиков и инженерно-технических работников:

в ССУ-1 — прораба (оклад 160 руб.);
в ССУ-3 — прорабов (оклад 180 руб.), старшего прораба (оклад 210 руб.);
в УМР — механика (оклад 150 руб.), механика (оклад 157 руб.), мастеров (оклад 150 руб.), старшего прораба (оклад 210 руб), старшего прораба (оклад 200 руб.), нормировщика (оклад 125 руб.).

Принятые на работу обеспечиваются пропиской и жильем в общежитии для холостяков.

Квартиры предоставляются в порядке очередности.

Наш адрес: 626440, г. Нижневартовск, ул. Менделеева, 11 (1-й микрорайон).

ТЕЛЕФОНЫ РЕДАКЦИИ: редактор — 2-21-63, заместитель редактора и промышленный отдел — 7-29-82, 2-32-06; ответственный секретарь — 7-98-50, отдел партийной жизни — 7-29-87, 2-30-56, отдел информации — 7-28-40, 2-31-96, 6-15-27; отдел писем — 2-33-46, отдел иллюстраций и фотолаборатория — 2-30-56. ТЕЛЕФОНЫ ТИПОГРАФИИ: директор — 2-24-73, 7-27-19; через «Строитель» — 6-19-12, бухгалтерия — 2-32-07, инженер-технолог — 2-32-08; общий — 2-32-12.

Нижневартовская типография управления издательств, полиграфии и книжной торговли Тюменского облисполкома. Заказ № 6229, объем 1 п. л., тир. 27000.

ПРОЛЕТАРИИ ВСЕХ СТРАН, СОЕДИНЯЙТЕСЬ!

ЛЕНИНСКОЕ ЗНАМЯ

ОРГАН НИЖНЕВАРТОВСКОГО ГОРКОМА КПСС, ГОРОДСКОГО И РАЙОННОГО СОВЕТОВ НАРОДНЫХ ДЕПУТАТОВ ТЮМЕНСКОЙ ОБЛАСТИ

Издается с 4 сентября 1941 года ▲ № 110 (5350) ▲ ПЯТНИЦА, 4 июня 1982 г. ▲ Газета выходит ежедневно, кроме воскресенья и понедельника ▲ Цена 2 коп.

ИТОГИ УЧЕБНОГО ГОДА

1981—82 учебный год успешно закончили девятнадцать школ молодых коммунистов. 202 школы основ марксизма-ленинизма, изучающих курсы «Вопросы внутренней и внешней политики КПСС», «История КПСС», 179 школ научного коммунизма по проблемам «Исторический опыт КПСС», «Совершенствование хозяйственного механизма», «Экономическая политика КПСС», «Марксизм - ленинизм — методологическая основа коммунистического воспитания молодежи». В 18 школах идеологического актива прошли обучение заместители секретарей по вопросам идеологии, политинформаторы, руководители агитколлективов. В основу их работы была положена практическая реализация решений XXVI съезда партии, постановления ЦК КПСС о дальнейшем совершенствовании учебы в свете решений XXVI съезда КПСС, мероприятий по идеологическому обеспечению социалистического соревнования по достижению в области уровня миллиона тонн нефти и миллиарда кубометров газа в сутки, участие в движении «Пропагандист — инициатор внедрения научно - технических достижений и передового опыта».

Характерной чертой нынешнего года является укрепление связи учебы с жизнью. В деятельности системы политического и экономического образования повсеместно практиковалась общественная защита слушателями социалистических обязательств, разработка лицевых счетов экономии, планов повышения производительности труда. Можно привести немало примеров, рассказывающих о силе и практической реализации пропагандистского слова.

В движении за коммунистическое отношение к труду участвуют более 52 тысяч человек, 26 тысячам присвоено это почетное звание. В учебном году слушателями внесено 4078 рационализаторских предложений, более трех тысяч внедрено в производство. Экономический эффект составил свыше трех миллионов рублей. Сэкономлено тысячи тонн металла, 27 тысяч тонн топлива, 81 миллион киловатт-часов электроэнергии.

Более 1800 школ было создано в системе экономического образования. По новым курсам «Бережливость — черта коммунистическая», «Экономная экономика» занимались более 23 тысяч человек. Курсы по проблемам научно - технического прогресса изучали более восьми тысяч человек, в курс «Развитие социалистического соревнования, воспитание коммунистического отношения к труду» — более тринадцати тысяч.

Умело подобранный состав пропагандистских кадров успешно решал через систему учебы вопросы выполнения принятых обязательств. Пропагандисты стремились помочь рабочим и служащим глубоко осознать насущные задачи коллектива, научить людей анализировать их и взыскательно оценивать достигнутое. Семь лет работает пропагандистом в НГДУ Нижневартовскнефть им. В. И. Ленина старший технолог цеха подготовки и перекачки нефти Н. Н. Шварцев. Слушатели его школы — операторы. Немало деловых, конструктивных предложений внесено ими. Вот лишь несколько находок: сделать новое приспособление для центровки насосов, изготовить тележку для доставки баллонов с кислородом. Слушатели подсчитали, к примеру, что при дальнейшем сокращении простоев насосов они за год смогут сэкономить более 30 тысяч киловатт-часов электроэнергии и, включившись в социалистическое соревнование, решили осуществить это на практике.

Анализ трудовой деятельности слушателей Нижневартовского газоперерабатывающего завода показал, что 70 процентов из них являются ударниками коммунистического труда, 43 процента — рационализаторами, 34 процента подают в ходе занятий предложения, направленные на улучшение производственной деятельности. Так, за счет внедрения предложений слушателей компрессорного цеха № 1 за минувший год сэкономлено 20 миллионов киловатт-часов электроэнергии, которой хватит для работы Нижневартовского ГПЗ в течение четырех суток.

Заботясь об идеологическом обеспечении ответственной — заявленной программы по досрочной добыче миллиона тонн нефти и миллиарда кубометров газа в сутки, горком КПСС, первичные партийные организации сосредоточили усилия на глубоком разъяснении задач соревнования. В трудовых коллективах прошли партийные собрания, всесторонне обсудившие вклад каждого коммуниста. Определил задачи активного участия в соревновании и пленум горкома КПСС. На заседаниях бюро горкома КПСС, парткомов рассмотрены вопросы пропагандистского участия в нем. Стояли эти вопросы и на повестке дня методических советов.

Вопросы участия пропагандистов в соревновании нашли свое отражение в планах постоянно действующего семинара при горкоме КПСС.

В январе этого года во всех формах обучения проведено занятие на тему: «Мой вклад в добычу миллиона тонн нефти и миллиарда кубометров газа в сутки», где были обсуждены социалистические обязательства, родилось немало трудовых починов и обязательств. Итоги проделанной работы и задачи по дальнейшему участию в этом соревновании определила методическая конференция идеологического актива состоявшаяся в апреле 1982 года.

Итоговые занятия показали возросший идейно-теоретический уровень слушателей, умение применять приобретенные знания и навыки в повседневной работе. Рекомендованная тема итогового занятия в системе экономического образования «Мой вклад в экономию и бережливость» обобщила теоретические знания с практической их направленностью, помогла слушателям осознать значение целевой задачи по экономии и бережливости, определить долю личного участия в решении этой важнейшей задачи одиннадцатой пятилетки.

Возросло внимание партийных организаций и организации учебы комсомольцев и молодежи. Улучшен состав пропагандистских кадров.

Вместе с тем, все сказанное не означает, что в городской партийной организации решены все вопросы дальнейшего совершенствования марксистско-ленинского образования. Ряд партийных организаций мирится с тем, что учеба слабо связана с решением актуальных социально - экономических проблем. Не изжиты факты проявления формализма, школярства. Вместо глубокого анализа насущных проблем, волнующих слушателей, пропагандисты ограничиваются механическим повторением известных положений.

Н. ГАНЖОЛА,
заместитель заведующего отделом пропаганды и агитации горкома КПСС.

РЕКОРДНЫЙ МАЙ

Коллектив мастера А. С. Кузьмина, кандидата в депутаты областного Совета народных депутатов, установил на Самотлоре рекорд по проходке на бригаду в месяц. В мае он построил 12015 метров скважин.

Такой результат достигнут здесь впервые за все годы бурения эксплуатационных скважин на главном промысле страны. Ранее установленный аналогичный рекорд этой же бригадой перекрыт на 833 метра горных пород.

Как известно, бригада А. С. Кузьмина — это отраслевая профессиональная школа. Здесь прошли обучение передовым методам десятки буровых мастеров и бурильщиков. Высокое звание «Бригада — школа» обязывает ее членов трудиться особенно хорошо.

С. ЗАЙЦЕВА,
нештатный корр.

* * *

Бригада старшего прораба В. Н. Бортникова из первого вышкомонтажного управления сделала в мае 88 передвижек буровых станков. Такой результат достигнут впервые со дня строительства буровых на Самотлоре. За счет чего установлен этот рекорд? За счет совершенствования технологии производства, высокого мастерства исполнителей и организации труда. В мае впервые передвижка станков велась круглосуточно. Так будет и впредь.

Ударная работа наших передовых бригад позволила предприятию перекрыть майскую программу и смонтировать дополнительно 21 установку из 31, записанной в счет сверхплановых этого года.

Т. ШУМИХИНА,
начальник планового отдела.



Леонид Ивашкевич работает газосварщиком в ремонтно-палаточном управлении Сибнефтегазпромбурмаш с 1974 года. Ударник коммунистического труда, хороший рационализатор. Производственные задания Ивашкевич выполняет на 150 процентов.

Фото Р. АСЫ[illegible]

РЕЙС МИРА

Комсомольско-молодежная бригада водителей автосамосвалов КрАЗ, возглавляемая О. Т. Попелуенко, на Мегионском участке в управлении механизированных работ треста Нижневартовскнефтедорстройремонт создана совсем недавно. Но она заявила уже о себе добрым делом.

Накануне Международного дня защиты детей коллектив этой бригады решил работать первого июня ударно, по-коммунистически, а заработанные средства перечислить в Фонд мира.

«Рейс мира» — под таким девизом прошел 1 июня напряженный трудовой день молодых водителей, работающих на отсыпке и ремонте автодорог.

Все члены комсомольско-молодежного коллектива показали в этот день образцы коммунистического труда. Бригада вывезла на ремонт автодорог Аганского месторождения 384 кубометра грунта, выполнив дневное задание на 185 процентов. Наивысшей производительности труда добились комсомольцы Александр Полин и Виталий Глуходед, которые за день выполнили двухдневную норму.

В Фонд мира комсомольско-молодежная бригада перечислила 300 рублей, заработанных в день ударного труда.

В. ИШИН,
секретарь комитета ВЛКСМ треста.

20
июня —
ВЫБОРЫ В МЕСТНЫЕ СОВЕТЫ

Встреча с дорожниками

В объединении Запсибюргстрой прошла встреча с избирателями кандидата в депутаты областного и городского Советов народных депутатов председателя горисполкома С. И. Денисова.

Доверенное лицо депутата А. И. Каспаров представил собравшимся кандидата, рассказал о его производственной и общественной деятельности. Много теплых слов о С. И. Денисове сказала в своем выступлении начальник планового отдела объединения В. А. Кулакова. Она отметила отрадные перемены, которые произошли в нашем городе с момента прошедших выборов, и передала наказ избирателей оказать содействие в строительстве Дома техники и быстрейшем вводе его в эксплуатацию.

От имени избирателей дал наказ кандидату в депутаты и секретарь парткома треста Нижневартовскюргстрой С. А. Хорсун — подать горячую воду во все дома третьего микрорайона. Выступавшие призвали собравшихся 20 июня отдать свои голоса за кандидата и депутаты С. И. Денисова.

ХРОНИКА

Нужна совместная работа

Городской штаб добровольной народной дружины заслушал отчеты заместителя начальника городского штаба ДНД В. А. Марцынюка и второго секретаря горкома ВЛКСМ Н. Н. Чичиленко о проделанной работе по охране общественного порядка. Было отмечено, что не все дружины города принимают активное участие в этом важном деле. Немало и уклоняющихся от выполнения своего долга. Неудовлетворительно работают дружинники второго и четвертого управлений технологического транспорта, автобазы № 2 и № 3, УТТ управления по новым нефтегазовым районам, а капитальному ремонту скважин первого бурового управления.

Мал выход комсомольских оперативных отрядов. Работают они в отрыве от добровольных народных дружин. Хотя они и проводят рейды по проверке дворов, подвалов, чердаков, по выявлению спекулянтов спиртными напитками, соблюдению паспортного режима, но все это носит шаблонный характер и малоэффективно в профилактике правонарушений. Только совместная работа с добровольными народными дружинами города можно достичь положительного результата.

Семинар заседателей

Повсеместно прошли выборы народных заседателей городского и районного судов. Почти две трети человек избрано впервые.

Городской народный суд провел семинар для заседателей. Об их правах и обязанностях собравшимся рассказали секретарь исполкома городского Совета народных депутатов А. А. Шароглазова, председатель суда А. Ф. Мунаров, судья М. А. Акулов.

А. АЛЕКСЕЕВА.

ПО РОДНОЙ СТРАНЕ



Москва. Подчиненный четкому ритму главный конвейер ЗИЛа сделал минутную остановку: у его финишного поста встретились два автомобиля близнеца. На спидометре «Сто тридцатки» — ноль, другая прошла миллион километров. На борту первой порядковый номер — «1.000.000».

Вторая машина — двухмиллионная.

Среди инициаторов движения водителей — «трехсотпятничали» и тот, кто был шофер третьего автокомбината Мосснаб Прокопенко А. Бесчастнов. Ему тогда передали заповедь своей миллионный грузовик. Сегодня Алексей Михайлович приехал на завод на своей верной машине, пробег которой достиг миллиона километров.

Выполнен важный пункт обязательств, взятых коллективом ЗИЛа в честь 60-летия образования СССР. В выпуске юбилейной машины участвовало более двух тысяч предприятий из многих республик страны.

На снимке: в сопровождении эскорта мотоциклистов двухмиллионный ЗИЛ-130 покидает территорию завода.



Одно из направлений исследований Института ядерной физики Сибирского отделения Академии наук СССР — управляемый термоядерный синтез.

Первичным источником топлива для термоядерной реакции служит обыкновенная вода, так что овладение этой реакцией дает в руки человечеству практически неисчерпаемый источник энергии. Институт специализируется на разработке «открытых» термоядерных систем, амбиполярных, многопробочных и пристрелочных ловушек для удержания плазмы.

На снимке: генератор электронного пучка У-1 для нагрева плазмы в многопробочной ловушке. В течение нескольких миллионных долей секунды генератор выдает мощность, в десятки раз превышающую мощность Красноярской ГЭС.

(Фотохроника ТАСС).

ТЕМАТИКА

ПОЛИТИНФОРМАЦИЙ И БЕСЕД НА ИЮНЬ 1982 ГОДА

Отдел пропаганды и агитации горкома КПСС рекомендует в июне следующие темы для проведения политинформаций и бесед:

ПОЛИТИЧЕСКАЯ ЖИЗНЬ СТРАНЫ

1. Центральная задача партии на 80-е годы (по материалам майского (1982 г.) Пленума ЦК КПСС и проекта Продовольственной программы СССР на период до 1990 года).

2. Единство слова, способ и обязанностей граждан СССР (навстречу выборам в местные Советы народных депутатов в городские (районные) суды).

3. Наш коллектив — частица великого многонационального братства (к 60-летию образования СССР).

4. Молодежь мира (27 июня — День советской молодежи).

ВОПРОСЫ ЭКОНОМИКИ

1. Курс — эффективность сельскохозяйственного производства (в Продовольственной программе СССР на период до 1990 года).

2. Розничные цены и благосостояние трудящихся.

3. Внешняя торговля СССР в интересах мира и сотрудничества.

4. Вклад нашего коллектива в тюменский миллион тонн нефти в сутки (по итогам работы предприятия за пять месяцев).

МЕЖДУНАРОДНАЯ ЖИЗНЬ

1. Дальний Восток: противники мер доверия.

2. Происки буржуазной пропаганды против молодежи.

3. Кровное дело каждого человека (по материалам Второй специальной сессии Генеральной Ассамблеи ООН по разоружению).

4. Нечистоплотная игра (о продолжающемся вмешательстве империалистических государств во внутренние дела Польши).

ВОПРОСЫ КУЛЬТУРЫ И МОРАЛИ

1. Городу юности 50 лет (к 50-летию со дня основания Комсомольска-на-Амуре).

2. Революционер-интернационалист (18 июня — 100 лет со дня рождения Г. М. Димитрова).

3. Христианское сектантство.

Отдел пропаганды и агитации горкома КПСС рекомендует 18 июня провести единый политдень на тему «Продовольственная программа партии».

✦ ПРОДОВОЛЬСТВЕННУЮ ПРОГРАММУ — В ЖИЗНЬ!

БЫТЬ ЗЕЛЕНОМУ КОНВЕЙЕРУ

Много важнейших проблем повседневно решает городская партийная организация. Но одна из главнейших была и по-прежнему остается проблема развития сельского хозяйства. Особенно сейчас, когда ЦК КПСС одобрил Продовольственную программу. Все ли мы сегодня делаем для ее претворения в жизнь?

СОВХОЗ «НИЖНЕВАРТОВСКИЙ». Здесь строится ряд объектов. Главным, надо считать, котельную. От того, сумеют ли привлеченные организации закончить все работы к сентябрю, зависит и сдача в эксплуатацию новых теплиц, и дальнейшее расширение производственных мощностей совхоза.

Будет ли работать котельная и когда? Наш постоянный читатель вполне закономерно может быть удивлен такому вопросу, потому что эта котельная давно должна была действовать. Пять лет назад трест Мегионгазстрой взял ее в производство. Пять лет, но и сегодня строители занимаются одними разговорами.

Обратимся к фактам.

МАЙ, пятница 28-го числа. В одной из комнат котельной собрались представители ряда строительных организаций, чтобы отчитаться за то, что сделано их коллективами в минувшую неделю, выявить наиболее узкие места, наметить новый перечень работ, сроки их выполнения, ответственных лиц. Планерку проводит главный инженер треста Мегионгазстрой Н. Ф. Журавель.

— Начать обмуровку третьего котла, — оглашает первый пункт представитель цеха В. М. Колиниченко.

— Не начато, — констатирует будущий начальник котельной Е. В. Кондаков. — Монтажники несвоевременно предъявили его к сдаче районной технической инспекции.

— Начать забивку свай под нефтенасосную и резервуары.

— Не начали и не будем начинать строительство нефтенасосной, пока заказчик не сдаст нам площадку, — отрезал Н. Ф. Журавель.

...Пять минут шла распри между генподрядчиком и заказчиком, субподрядчиками и генподрядчиком. Гвалт невообразимый, сильнее, чем на школьных переменах. А дело-то и выеденного яйца не стоило. После очередной говорильни пошли на эту площадку, и нелегко стало на душе за взрослых людей. Очистить площадку — это убрать десяток труб. Час — два работы. Генподрядчику! Хозяину стройки!

Есть золотое правило: заканчивается строительство объекта — составляется дефектная ведомость, в ней указываются перечень объемов работ, сроки их завершения, ответственные лица. Есть такая ведомость и по котельной. Но вся беда в том, что о ней забывают до очередной планерки. С такой «технологической дисциплиной» и не мудрено, что на планерки не являются отдельные субподрядчики. На этой, например, отсутствовала представители участка треста Союзтеплострой, управления Уралтеплоизоляция и другие. При такой «согласованности» до сих пор не сделана гидроизоляция крыши (вода течет прямо на оборудование), не испытаны технологические линии, оборудование. Эксплуатационникам не сданы ни один узел, ни один метр инженерных сетей.

Н. Ф. Журавель объявил, что к первому сентября будут подняты пары. Нам показалось, что субподрядчики как-то странно улыбнулись...

РЯДОМ с котельной, через дорогу — вид будущего — по-настоящему промышленного тепличного хозяйства. Оно строится. Генподрядчик — трест Нижневартовскнефтестрой в лице его управляющего В. И. Коротченко. Но и тут дела ничуть не лучше, чем рядом, через дорогу. История этой стройки такая же древняя, как и первой.

В этих огромных просторных цехах будущего зеленого конвейера сегодня должны были зреть помидоры, огурцы, петрушка... — то, что так не хватает северянам. А трест, ссылаясь на все что угодно, долго уходил от этой стройки. Зимой руководители СМУ-9 этого треста, например, говорили, что монтаж нельзя вести потому, что руки мерзнут, в марте — снега много, ходить плохо. В апреле — грязь... Долго бы еще тянулась эта волынка, если бы не исполком горсовета! Монтажники появились лишь в первой декаде мая.

Директор совхоза сегодня говорит:

— Если мне строители в июле передадут две теплицы, то в сентябре мы дадим зелень. Две на пять, а последующие — каждую через месяц.

— У нас нет стекла, — заявил нам В. И. Коротченко. — Необходимо 30 тысяч квадратных метров мерного стекла, чтобы закрыть все теплицы, а у меня его сегодня 500—600 квадратов. Пленочные покрытия исключаются.

Позвольте, где же стекло и немало — свыше 22 тысяч квадратных метров, — что выдано тресту на протяжении двух последних лет? Выдано для тепличного хозяйства!

С горьким осадком в душе уходишь с этих двух строек. Положение дел на них чем-то напоминает крыловскую басню, где вроде бы все впряглись в телегу, а она ни с места. Вот и хочется спросить у коммунистов Н. Ф. Журавля, В. И. Коротченко и других руководителей строительных подразделений, эксплуатационной службы, управления капитального строительства, как они понимают сегодня решение майского Пленума ЦК КПСС и что будет конкретно сделано, чтобы котельная и тепличное хозяйство начали действовать хотя бы до первых заморозков.

А. МАГАРАМОВ, депутат горсовета.
Ф. БОГЕНЧУК, наш корр.

За миллион тонн тюменской нефти в сутки!

ПИСЬМА С САМОТЛОРА

ДОСТИЖЕНИЯ И СРЫВЫ, НАХОДКИ И ПОТЕРИ

ПОВТОРЕНИЕ ПРОЙДЕННОГО

(ПИСЬМО ШЕСТОЕ)

СДЕЛАЕМ скидки на некоторые потери, причинами которых являются и природные, и геологические факторы. По сравнению с прошлым годом уменьшились потери из-за отключения электроэнергии без предупреждения. Но сам факт такой практики и количество подобных отключений — 42 случая в первом квартале нынешнего года — вновь настораживает. Было бы эффективным, на наш взгляд, поставить материальное стимулирование этого предприятия если уж не от выполнения плана добывающим предприятием, то непременно от соблюдения графика перерывов подачи электроэнергии, особо строго наказывая виновников за отключения без предупреждений.

По-прежнему продолжаются факты временного отказа установок электроцентробежных насосов (ЭЦН). В прошлом году было 108 таких случаев. Из них в первом квартале — девятнадцать. Нынче мы имели за то же время 35 отказов ЭЦН.

В одном из предыдущих писем («Неоправданные потери») назывались причины преждевременных выходов из строя насосов. Думается, что повысить качество их ремонта можно путем применения к работе центральной базы по ремонту электропогружных установок того же положения о материальном стимулировании, которое предлагалось для Энергонефти. В данном случае премировать ремонтников следует лишь при условии полного отсутствия отказов электропогружных установок по их вине.

Мы уже признавали, что потери из-за отказов ЭЦН происходят и по вине самих добытчиков: недобросовестного отношения к подземному оборудованию, низкой квалификации обслуживающего персонала и т. д. Есть еще один фактор потерь, не поддающийся учету, а потому не отраженный ни в одной таблице. Это — невозможность должным образом обслуживать механизированный фонд скважин. Нередко наши операторы не имеют условий определить даже время остановки скважины, когда не подающий нефть электронасос может оставаться под ненужным напряжением. Ввиду острой нехватки специализированного транспорта очень низок коэффициент использования рабочего времени операторов.

Приехав из города на месторождение, они по часу—полтора не могут попасть на свои кусты: не на чем — на четыре—пять бригад выделяется один «Урал». В кабине с водителем пристраиваются двое. Другие, если позволяет температура воздуха, забираются в кузов. Если мороз, добираются в кабинах попутных КрАЗов, МАЗов и других машин. Таким же методом едут на обед. Эти поездки занимают до полутора—двух часов. После обеда полезное рабочее время составляет немногим более двух часов. Ведь надо каждому снова на той же большегрузной технике добраться на базу, чтобы успеть к автобусу, на котором он должен вернуться в город.

Поскольку один «Урал» делится на несколько бригад, некоторые бригады делят пополам и рабочий день. До обеда — труд на кустах. Торопится оператор от одного куста к другому: тут уж не до глубоких проверок, когда надо успеть на другие кусты. И подгоняет оператор шофера, вполне сознавая, что не проконтролировал он, как следовало, работу этой скважины, что-то упустил. А вернуться к ней нет времени. Потому что после обеда «Урал» в распоряжении другой бригады. А у этой — труд на базе, на территории конторы цеха: бочки там покатать, мусор какой подобрать, что-нибудь поделать вообще. Это — так.

Для примера были взяты всего два факта из десятков, случающихся каждодневно и составляющих часть обычных трудовых будней коллектива нефтедобытчиков. А чтобы покончить с подобными явлениями, не нужно крупных организационно-технических мероприятий и сил. Надо:

каждую бригаду по добыче обеспечить высокопроходимым микроавтобусом, которые обойдутся дешевле бесхозяйственной эксплуатации крупногабаритного специализированного транспорта, десятки единиц которого используются в качестве легкового;

каждая бригада должна иметь на четыре—пять кустов вагончик с телефонной связью — для содержания инструмента, укрытия от дождя, обогрева, приема пищи и т. д.;

обеспечить операторов горячей пищей в индивидуальных термосах перед выездом на скважины или доставлять обеды по кустам — это сэкономит рабочее время, сотни тонн сжигаемого сейчас вхолостую топлива, продлит срок эксплуатации специализированной техники.

САМОТЛОРСКОЕ месторождение, вступившее в свою третью стадию разработки и начавшее естественное, неизбежное, снижение уровня отдачи, еще настолько мощно, что и в условиях падения способно обеспечить успешное наступление по всему тюменскому фронту на достижение миллионного рубежа суточной добычи. Это может быть достигнуто за счет замедления снижения уровня добычи, что во многом зависит от решения поднятых в наших статьях проблем и вопросов. И от того, как оперативно перестроят свою деятельность смежники добытчиков: буровики и строители, химики и энергетики, научно-исследовательские учреждения и проектные организации, транспортные, дорожные и многие другие предприятия. Здесь свое веское слово обязано сказать руководство объединения Нижневартовскнефтегаз.

РАЗУМЕЕТСЯ, слово остается и за добытчиками. Первый квартал показал, что коллектив ордена Ленина нефтегазодобывающего управления Нижневартовскнефть им. В. И. Ленина за счет резервов сумел уменьшить объем недобора нефти — более миллиона тонн. Лишь ста пятидесяти тысяч тонн не хватило ему, чтобы компенсировать потери полностью (о причинах, их побудивших, мы говорили в предыдущих письмах).

В марте наметилось преодоление отставания. Дополнительно к месячному заданию отправлено девятнадцать тысяч тонн нефти. В апреле — 20 тысяч тонн. Май был объявлен ударным. Он позволил покрыть еще 90 тысяч тонн задолженности.

Вошел в график третий цех добычи, коллектив которого на недавнем собрании дал слово покрыть задолженность января и февраля. И хоть не пошла с 16 марта добыча в четвертом и шестом цехах — с этого дня им «накручивался» план с учетом ввода газлифтных кустов, — есть вера в силу этих двух коллективов. Вновь порадовал своей победой в социалистическом соревновании первый цех. По-прежнему отличны результаты по качеству подготавливаемой нефти: около семи миллионов тонн высшей категории получила потребители сверх плана в первом квартале.

У коллектива НГДУ есть основания, возможности и надежды на успешное выполнение напряженной программы 1982 года и пятилетки в целом. При условии действенной помощи всех, кто причастен к рациональной добыче нефти Среднего Приобья.

А. ЛЕВИНА,
начальник планово-экономического отдела ордена Ленина НГДУ Нижневартовскнефть имени В. И. Ленина
И. ЗАРИПОВ,
член Союза журналистов СССР.



Краснознаменный Забайкальский пограничный округ. Пограничники заставы имени В. Козлова обратились с призывом к пограничникам округа развернуть социалистическое соревнование в честь 60-летия образования СССР под девизом: «Мирному труду советского народа — бдительную и надежную защиту и охрану государственных границ СССР».

На снимке: братья Николай и Вячеслав Широбоковы несут службу по охране Государственной границы СССР.

(Фотохроника ТАСС).

▲ ПЕРЕПИСКА С ЧИТАТЕЛЕМ

РАСХОДОВАТЬ РАЦИОНАЛЬНО

Многие жители Нижневартовска в письмах в редакцию спрашивают о порядке продажи мясопродуктов по талонам. Отвечает на них заведующей торговым отделом горисполкома Г. Г. ТОКАРЕВА:

«В связи с тем, что в целом по стране сложное положение с обеспечением продуктами животноводства, и в целях наиболее рационального распределения мясопродуктов в нашем и во всех других городах Тюменской области введена талоно-заказная система их продажи. Торговля производится в восемнадцати магазинах Нижневартовска. Мясо натуральное, действительно, бывает не всегда. Его поступает в общем количестве мясопродуктов 40—45 процентов, остальное количество — птица: куры, утки. Мясо расходуется прежде всего для детских садов, школьных столовых, больниц, трассовых столовых и только 30—50 тонн продается населению. Птица (куры, утки) имеется в продаже постоянно. Жители, которые опоздали отоварить талоны за прошедший месяц, могут купить по ним мясопродукты в следующем месяце до пятого числа в магазинах № 22 «Центральный гастроном», № 60 «Сибирь» и магазине «Кедр».

К сожалению, мясопродукты поставляются из различных городов страны: Краснодара, Пензы, Уфы, Волгограда, Подмосковья — и не всегда своевременно. Поэтому пока не представляется возможность продавать мясо натуральное в определенные дни месяца, продается оно только по мере его поступления по железной дороге.

В настоящее время в урсе производственного объединения Нижневартовскнефтегаз при сдаче в эксплуатацию нового холодильника планируется выделение отдельной холодильной камеры для создания планомерных запасов мясопродуктов для дальнейшей их продажи по талонам-заказам».

международный комментарий

На спаде оптимизма

Экономический спад в США, эта «эпидемия, охватившая весь западный мир», как пишет агентство АН, углубляется. Одновременный спад оптимизма за океаном по поводу перспектив выхода из этой ситуации привел к тому, что американский конгресс разошелся на каникулы, так и не утвердив федеральный бюджет на 1983 год. В магию «рейганомики» уже мало кто верит, и не только на Капитолийском холме. Обвинив конгрессменов в политиканстве и нежелании понять, что отсрочка утверждения бюджета подорвет престиж США на предстоящей встрече глав крупнейших индустриальных капиталистических стран в Версале, президент Рейган вновь выступил на днях с оптимистическим прогнозом. По его мнению, в оставшийся период 1982 года США начнут ощущать «прогрессивные сдвиги» в своей экономике, что и проложит им путь к выходу из затянувшегося спада.

Эти прогнозы опровергают, однако, 400 ведущих специалистов в области экономики США, среди которых был проведен специальный опрос. Практически все его участники нарисовали весьма мрачную картину будущего американской экономики.

10,3 миллиона безработных, инфляция, продолжающееся сокращение производства подкрепляют этот вывод. Добавим лишь, что администрация Рейгана в последние дни мая обратилась к конгрессу с просьбой повысить потолок государственного долга до 1,275 триллиона долларов! Это уже третья такая по счету просьба. Когда Рейган пришел к власти, государственный долг исчислялся в 930 миллиардов долларов.

Экономические проблемы США администрация и поддерживающие ее силы в конгрессе склонны по-прежнему решать за счет ущемления интересов трудящихся. Продолжаются огромные сокращения социальных программ. Между тем бюджет Пентагона остается по-прежнему заботой номер один Белого дома. 1,6 триллиона долларов, а то и больше, будет отдано на гонку вооружений в ближайшие пять лет.

Неурядицы в экономике США, гонка вооружений, навязываемая Вашингтоном их союзникам, ведут и к углублению спада во всем мировом капиталистическом хозяйстве.

(ТАСС).

НАБИРАЕМ СИЛУ

В ТИ, когда школа искусств отмечает [illegible] пятнадцатилетие, хочется поговорить о перспективах ее развития. А они заманчивы. Нам предстоит через заинтересованность [illegible] не только давать учащимся знания в области музыкального, художественного и хореографического искусства, готовить наиболее одаренных из них для поступления в специальные учебные заведения, но и воспитывать активных участников художественной самодеятельности, пропагандистов эстетических знаний.

Уже несколько лет активно, плодотворно и профессионально в школе работает ансамбль скрипачей под руководством педагога Т. Ртищевой. Этот коллектив неоднократно радовал любителей музыки не только нашего города, но участвовал в областных фестивалях и конкурсах.

Рядом с этим большим коллективом набирает силу и ансамбль юных скрипачей, руководит которым педагог Л. Буробина. Нельзя умолчать и об оркестре баянистов под руководством А. Кадушникова. В апреле этого года юные музыканты заняли первое место на конкурсе баянистов в Сургуте. Творчески подрастает и еще один молодой коллектив — ансамбль народных инструментов.

Ребята, которые посещают эту замечательную школу, имеют большие возможности от полученных знаний, навыков, умений ощущать окружающее духовнее, богаче. А как помогают нашим ученикам такие предметы, как музыкальная литература, история искусств, которые шире раскрывают границы учебных программ в общеобразовательных школах. Наши ребята бывают активнее и когда принимают участие в самодеятельных смотрах и выставках.

Учащиеся художественного отделения часто посещают производственные участки города. Юным художникам все интересно, все любопытно. Как загораются их глаза, когда они видят мужественных нефтяников, их работу, их отдых. Все просится на лист бумаги: и улыбчивый великан мастер-буровик, и ловкая повариха, угощающая вкусным обедом, и мощная установка буровой на темном ночном небе, похожая на космическую ракету. И это удачное содружество созидания и искусства очень помогает нашим ребятам ближе понять людей, их дела. Ребята видят, наблюдают, изображают весь этот процесс, который идет от созерцания, через труд к творчеству.

Но вернемся к нашим перспективам. Они есть, они настраивают нас на еще большую творческую реализацию планов. С нового учебного года начнутся занятия нового коллектива — коллектива содружества всех трех отделений. Это ансамбль песни и танца, который будет создан на хореографическом отделении. На этом же отделении идет большая плодотворная работа над новой постановкой балета по сказке братьев Гримм «Госпожа Метелица» — балетмейстер-постановщик Р. Салихова. В главных партиях заняты наши учащиеся Е. Отрохова, О. Потехина, С. Поскорикова, С. Крамарова и многие другие. Посвящается спектакль 60-летию образования СССР. Ребята с большим желанием, с творческим подходом работают над созданием образов.

Музыкальное отделение осуществило в этом году постановку оперы А. Портного «Ухти-тухти». Большая работа ведется учащимися художественного отделения по оформлению декораций, костюмов и бутафории для спектаклей. И потому с большим нетерпением ждем организацию керамической мастерской. В перспективе же отделения — занятия по росписи тканей, ткачество. Дети очень хотят проявить свои полученные знания на академических уроках в прикладном искусстве. А наши художественные выставки будут разнообразнее представленными на них жанрами.

Сколько впереди интересных поисков и открытий ждут нашу школу!

В. БОГДАНОВА,
искусствовед, заведующая художественным отделением.

ИГРАЙТЕ В РУССКИЕ ШАШКИ! ТУР ПЯТЫЙ

№8. 7 очков. №9. 5 очков.

Б: в2, в4, с1, с3, е3, f4, g1, g3, h6 (9 пр.). Ч: а5, а7, в6, в8, с7, d6, е5, f6, f8, g7 (10 пр.).

Б: а3, в2, с1, f4, h6 (5 пр.). Ч: а5, d4, d6, е5 (4 пр.).

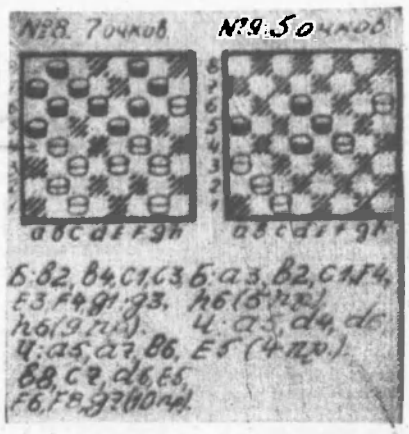

В предлагаемых двух концовках диаграммы № 8 и № 9 белые начинают и выигрывают.

Позиции, в которых выигрыш одной из сторон достигается одним или серией первоначальных тихих ходов (без отдачи под бой), вынуждающих вторую сторону играть единственными ходами или проводить поневоле комбинации, называются концовками.

В позиции на диаграмме № 8 после тихого хода белых следует типичная комбинация черных с проходом в дамки. Однако контркомбинация с финальным ударом с поля Н6 приводит белых к победе.

В позиции на диаграмме № 9 белые убирают шашку из-под боя, создавая угрозу выигрыша. Черные находят защиту. Желание белых отдать две шашки под бой черными отклоняется — они могут побить только одну и выиграть. Для выигрыша белые должны найти более изящные жертвы.

Желаем всем успехов!

П. ГУГЛЯ.

Зам. редактора **Н. Д. РОМАНОВ.**

Бюро по трудоустройству приглашает:

в Нижневартовское управление технологического транспорта № 4 — водителей со стажем работы не менее 5 лет, слесарей по ремонту автомобилей 3—5 разрядов, слесарей по ремонту электрооборудования автомобилей 2—3 разрядов, аккумуляторщиков 4—5 разрядов, шлифовщиков, газоэлектросварщиков 3—4 разрядов, машинистку, старшего инженера в отдел безопасности движения, рабочих строительных профессий для капитального ремонта здания (на летний период).

Мужчинам предоставляется общежитие и прописка;

▲

на оптово-торговую базу промышленных товаров урса п/о Нижневартовскнефтегаз — экспедиторов, мастеров, рабочих по разборке товара, сторожей, уборщиц, диспетчеров, штукатуров-маляров, товароведов, товароведов-бракеров, зав. складами, кладовщиков;

▲

в трест Нижневартовскдорстрой в группу рабочего проектирования — инженера-строителя по специальности «Промышленное и гражданское строительство» на должность начальника группы (оклад 170 руб.); старшего инженера отдела труда и заработной платы (150 руб.), инженера-сметчика (оклад 120—130 руб.);

▲

в управление производственно-технологической комплектации объединения Нижневартовскстрой срочно — сторожей, бульдозеристов, слесаря на участок ГСМ, составителей поездов, инженера ОТиЗ.

Одинокие обеспечиваются общежитием;

▲

на Нижневартовский гормолзавод срочно — машинистов аммиачных холодильных установок (можно по совместительству), слесарей-ремонтников производственного оборудования.

Обращаться: гормолзавод с 8 до 17 часов, проезд автобусом № 3 до конечной остановки «Гормолзавод».

▲

в Нижневартовское монтажно-наладочное управление треста Запсибнефтеавтоматика — монтажников связи-линейщиков 3—4 разрядов, кабельщиков-спайщиков 4—5 разрядов.

Оплата труда сдельная.

▲

в орс по торговле продовольственными товарами урса п/о Нижневартовскнефтегаз срочно — инженера НОТ (оклад 130 руб.), бухгалтера, ревизора, продавцов, старших продавцов, контролеров-кассиров, грузчиков, экспедиторов.

Обращаться: пр. 60 лет Октября, орс по торговле продовольственными товарами, отдел кадров;

▲

в автобазу № 6 треста Нижневартовскспецстрой — водителей на автомашины «КрАЗ-256 «Б», имеющих опыт работы;

▲

в автобазу № 9 Главтюменьнефтегазстроя — водителей седельных тягачей «Урал-375» и «КрАЗ-255», водителей самосвальных автомобилей «КрАЗ-256» (оплата труда сдельно-премиальная), начальника автоколонны (оклад 165 руб.), фельдшера на предрейсовый медосмотр водителей, слесарей-мотористов 4—5 разрядов, автоэлектриков, бригаду плотников по строительству домов в деревянном исполнении, машинистку;

▲

в ремонтно-наладочное управление п/о Сибнефтегазпереработка — прибористов 4—6 разрядов, слесаря по ремонту и обслуживанию технологических установок 4—5 разрядов, слесарей-ремонтников (занятых ремонтом котлов) 4—5 разрядов, электромонтеров по монтажу электрооборудования 4—5 разрядов, слесарей-монтажников 3—5 разрядов, электриков-наладчиков 5—6 разрядов, имеющих опыт работы по наладке электрооборудования, газоэлектросварщиков 5—6 разрядов для работы в п. Лангепас;

▲

на домостроительный комбинат — маляров, штукатуров на отделку строящихся жилых домов со сдельной оплатой труда.

Одинокие обеспечиваются общежитием и пропиской.

Обращаться в отдел кадров ДСК. Проезд автобусами №№ 4, 5, 9, 1;

▲

в специализированное управление отделочных работ производственного объединения Нижневартовскстрой — электросварщиков 4—5 разрядов, штукатуров 3—4 разрядов, штукатуров, маляров, плиточников для работы в п. Радужном.

▲

в аппарат треста Нижневартовскнефтестрой срочно — старшего юрисконсульта, бухгалтера-ревизора на период декретного отпуска.

Обращаться: пр. 60 лет Октября, 8, трест Нижневартовскнефтестрой, отдел кадров;

▲

на Нижневартовскую базу производственно-технического обслуживания и комплектации обрудованием № 1 производственного объединения Нижневартовскнефтегаз — водителей автопогрузчика, водителей, автокрановщика, трактористов, машинистов тепловоза, экскаваторщика, слесарей по ремонту автотракторной, автомобильной техники и перегрузочных механизмов; машинистов кранов на пневмогусеничном ходу, мастеров ногрузочно-разгрузочных работ, фрезеровщика;

▲

в трест Мегионгазстрой срочно — инженера-строителя на должность инженера окса по собственному строительству, главного инженера жилищно-коммунальной конторы треста (жильем обеспечивается в течение трех месяцев);

▲

в трест Нижневартовскспецстрой срочно — машинистов экскаваторов, машинистов бульдозеров, газоэлектросварщиков, электросварщиков и инженерно-технических работников:

в ССУ-1 — прораба (оклад 180 руб.);

в ССУ-3 — прорабов (оклад 180 руб.), старшего прораба (оклад 210 руб.);

в УМР — механика (оклад 150 руб.), механика (оклад 157 руб.), мастеров (оклад 150 руб.), старшего прораба (оклад 210 руб), старшего прораба (оклад 200 руб.), нормировщика (оклад 125 руб.).

Принятые на работу обеспечиваются пропиской и жильем в общежитии для холостяков.

Квартиры предоставляются в порядке очередности.

Дворец культуры нефтяников «Октябрь»

4—6 июня художественный фильм «ВОЖДИ АТЛАНТИДЫ». Начало сеансов: 4 июня — 16, 18-30, 21 час. 5—6 июня — 13-30, 16, 18-30, 21 час. Все сеансы продленные.

Фильм—детям. МУЛЬТСБОРНИК № 5. Начало в 10 час.

Администрация, партийная и профсоюзная организации НГДУ Мегионнефть с глубоким прискорбием извещают, что 31 мая 1982 года на 43-м году жизни после непродолжительной болезни скончался заместитель начальника НГДУ Мегионнефть по капитальному строительству

БРЕДИХИН
Виктор Андреевич

и выражают глубокое соболезнование родным и близким покойного.

Наш адрес: 626440
г. Нижневартовск, ул. Менделеева, 11
(1-й микрорайон).

ТЕЛЕФОНЫ РЕДАКЦИИ: редактор — 2-21-63, заместитель редактора и промышленный отдел — 7-29-82, 2-32-06; ответственный секретарь — 7-88-50; отдел партийной жизни — 7-29-87, 2-30-56; отдел информации — 7-28-40, 2-31-96, 6-15-27; отдел писем — 2-33-46; отдел иллюстрации и фотолаборатория — 2-30-56. ТЕЛЕФОНЫ ТИПОГРАФИИ: директор — 2-24-73, 7-27-19; через «Строитель» — 6-19-12; бухгалтерия — 2-32-07; инженер-технолог — 2-32-08; общий — 2-32-12.

Нижневартовская типография управления издательств, полиграфии и книжной торговли Тюменского облисполкома. Заказ № 6 59 объем 1п. л. тир. 27000

ПРОЛЕТАРИИ ВСЕХ СТРАН, СОЕДИНЯЙТЕСЬ!

ЛЕНИНСКОЕ ЗНАМЯ

ОРГАН НИЖНЕВАРТОВСКОГО ГОРКОМА КПСС, ГОРОДСКОГО И РАЙОННОГО СОВЕТОВ НАРОДНЫХ ДЕПУТАТОВ ТЮМЕНСКОЙ ОБЛАСТИ

Издается с 4 сентября 1941 года ▲ № 111 (5351) ▲ СУББОТА, 5 июня 1982 г. ▲ Газета выходит ежедневно, кроме воскресенья и понедельника ▲ Цена 2 коп.

За миллион тонн тюменской нефти в сутки!



△ △

ЧЕТВЕРТЫЙ цех по добыче нефти и газа из управления Мегионнефть — коллектив коммунистического труда. Напряженная нынче программа: только на Аганском месторождении должны добыть 14960 тысяч тонн черного золота. Но эксплуатационники взяли повышенные обязательства: до конца года добыть сверх плана еще 25 тысяч тонн сырья.

Высоких производственных показателей добилась бригада операторов по добыче нефти и газа мастера Валерия Игнатьевича Сергейчика. Она — лидер социалистического соревнования. В первом квартале заняла первое место по НГДУ и второе по объединению Нижневартовскнефтегаз.

На снимке: операторы О. Пугин, А. Салыков, мастер цеха В. И. Сергейчик, оператор А. Андреев.

Фото Ю. ФИЛАТОВА.

УКАЗ ПРЕЗИДИУМА ВЕРХОВНОГО СОВЕТА СССР

О НАГРАЖДЕНИИ ОРДЕНАМИ И МЕДАЛЯМИ СССР РАБОЧИХ БУРОВЫХ БРИГАД И ИНЖЕНЕРНО-ТЕХНИЧЕСКИХ РАБОТНИКОВ ГЛАВТЮМЕНЬНЕФТЕГАЗА МИНИСТЕРСТВА НЕФТЯНОЙ ПРОМЫШЛЕННОСТИ СССР

За достижение наивысших показателей бурения нефтяных скважин наградить:

ОРДЕНОМ ТРУДОВОГО КРАСНОГО ЗНАМЕНИ

Бакиева Рафаила Тимербулатовича — бурильщика Нижневартовского управления буровых работ № 2.

ОРДЕНОМ ДРУЖБЫ НАРОДОВ

Гарифуллина Лавеса Гайнульгалимовича — бурильщика Нижневартовского управления буровых работ № 2.

Лянина Владимира Викторовича — бурового мастера Нижневартовского управления буровых работ № 1.

ОРДЕНОМ «ЗНАК ПОЧЕТА»

Абрамова Альберта Александровича — секретаря партийного комитета Нижневартовского управления буровых работ № 1.

Величко Александра Трифоновича — помощника бурильщика Нижневартовского управления буровых работ № 2.

Витенкова Анатолия Владимировича — электромонтера Нижневартовского управления буровых работ № 1.

Куликова Анатолия Александровича — помощника бурового мастера Нижневартовского управления буровых работ № 2.

Матюшина Геннадия Григорьевича — помощника бурильщика Нижневартовского управления буровых работ № 1.

Набиева Шамила Шаиховича — бурильщика Нижневартовского управления буровых работ № 1.

Полетаева Владимира Павловича — технолога Нижневартовского управления буровых работ № 2.

ОРДЕНОМ ТРУДОВОЙ СЛАВЫ III СТЕПЕНИ

Гнусина Михаила Андреевича — помощника бурильщика Нижневартовского управления буровых работ № 2.

Давлетшина Раиса Шаиховича — бурильщика Нижневартовского управления буровых работ № 1.

Кнаева Николая Даниловича — бурильщика Нижневартовского управления буровых работ № 1.

Киселева Николая Федоровича — электромонтера Нижневартовского управления буровых работ № 1.

Коломийца Анатолия Федоровича — слесаря Нижневартовского управления буровых работ № 1.

Марчанукова Казн Муссовича — машиниста крана Нижневартовского управления технологического транспорта № 1.

Хандарова Ралифа Хандаровича — машиниста депарафинизационной установки Нижневартовской тампонажной конторы.

Хузина Павла Сагитовича — вышкомонтажника - электромонтера Нижневартовского вышкомонтажного управления № 1.

Штефана Георгия Ивановича — бурильщика Нижневартовского управления буровых работ № 2.

Шурупова Алексея Игнатовича — машиниста по цементажу скважин Нижневартовской тампонажной конторы.

МЕДАЛЬЮ «ЗА ТРУДОВУЮ ДОБЛЕСТЬ»

Ануфриева Николая Владимировича — электромонтера Нижневартовского управления буровых работ № 2.

Дощечникова Владимира Васильевича — помощника бурильщика Нижневартовского управления буровых работ № 2.

Захарова Николая Васильевича — вышкомонтажника Нижневартовского вышкомонтажного управления № 1.

Сафронова Николая Михайловича — слесаря Нижневартовского управления буровых работ № 1.

Фалькова Виктора Евгеньевича — помощника бурильщика Нижневартовского управления буровых работ № 1.

Финютина Виктора Сергеевича — бурильщика Нижневартовского управления буровых работ № 1.

МЕДАЛЬЮ «ЗА ТРУДОВОЕ ОТЛИЧИЕ»

Давыдова Александра Степановича — слесаря Нижневартовского управления буровых работ № 1.

Дмитричева Федора Гавриловича — электромонтера Нижневартовского управления буровых работ № 1.

Замараева Виталия Федоровича — электромонтера Нижневартовского управления буровых работ № 1.

Конемкина Владимира Николаевича — помощника бурильщика Нижневартовского управления буровых работ № 1.

Матяша Василия Николаевича — электромонтера Нижневартовского управления буровых работ № 2.

Мишкарева Владимира Васильевича — электромонтера Нижневартовского управления буровых работ № 1.

Мунтяну Григория Николаевича — вышкомонтажника - сварщика Нижневартовского вышкомонтажного управления № 1.

Рубанова Александра Ивановича — помощника бурильщика Нижневартовского управления буровых работ № 2.

Третьякова Бориса Ивановича — слесаря Нижневартовского управления буровых работ № 2.

Председатель Президиума Верховного Совета СССР Л. БРЕЖНЕВ.

Секретарь Президиума Верховного Совета СССР М. ГЕОРГАДЗЕ.

Москва, Кремль, 6 мая 1982 года.

Химия добывает нефть

Коллектив управления Самотлорнефтепромхим 30 мая выполнил полугодовую производственную программу по всем показателям. За пять месяцев оказано нефтегазодобывающим и управлениям услуг на 3012,8 тысячи рублей. На химические обработки призабонных зон скважин, подготовку нефти и другие процессы использовано свыше 5112 тонн химических реагентов.

В настоящее время предприятие ведет химическую обработку скважин на Самотлорском, Мегионском, Варьеганском, Северо-Варьеганском, Урьевском месторождениях. Вся работа направлена на повышение нефтеотдачи, снижение коррозии нефтепромыслового оборудования, предотвращение [illegible] и т. д.

В соревновании за достойную встречу 60-летия СССР участвуют все [illegible] бригады, все службы предприятия. Ударный труд наших передовиков — мотористов агрегатов Н. В. Потапова, Н. Г. Иванова, операторов подземного ремонта скважин Н. З. Батретдинова, Е. Н. Бочкарева и других [illegible] [illegible]

В. ПОДЯКОВА,
экономист.

20 ПРИЯ — ВЫБОРЫ В МЕСТНЫЕ СОВЕТЫ

Дали наказ кандидату

Второго раз трудящиеся Нижневартовского газоперерабатывающего завода выдвинули кандидатом в депутаты областного Совета секретаря Тюменского обкома КПСС Евгения Николаевича Алтунина. Многолюдно было на встрече с кандидатом. Открыл ее секретарь парткома объединения Спецфабгазпереработка В. В. Сидорычев.

Доверенное лицо — начальник отдела кадров Л. Н. Чайковская познакомила собравшихся с биографией и общественной деятельностью Е. Н. Алтунина и призвала в день выборов отдать за него свои голоса.

— Существует хорошая традиция говорить о предложениях, работе от выборов до выборов, — сказал в своем выступлении начальник участка электрохимзащиты Ю. Ф. Иванюков. — Коллектив ГПЗ отлично перед трудовую вахту. С каждым днем пирятся социалистические соревнование за досрочное выполнение заданий одиннадцатой пятилетки. Участок, которым я руковожу, неоднократно занимал призовые места в трудовом соревновании среди подразделений завода. Сейчас у нас пора капитального ремонта, и дело движется быстро. Досрочно отремонтировал четвертая очередь ГПЗ. И дальше мы будем трудиться, не снижая темпов.

Генеральный директор объединения А. П. Воронцов с благодарностью отметил, что Е. Н. Алтунин, как депутат областного Совета, много сделал для решения задач, стоящих перед Спецфабгазпереработкой, и выразил уверенность, что он и дальше так будет выполнять наказы избирателей.

— В городе, на нашем заводе работает много молодежи, — сказал машинист дожимной компрессорной станции А. С. Новиков. — После трудового дня порой не где отдохнуть: учреждений культуры не хватает. Вас, Евгений Николаевич, мы просим оказать содействие в строительстве Дома культуры «Газопереработчик» и профилактория на юге страны.

Е. Н. Алтунин поблагодарил избирателей за оказанное доверие и обещал его оправдать.

А. ГВОЗДИКОВИЧ

За миллион тонн тюменской нефти в сутки!

ПИСЬМА С САМОТЛОРА

ДОСТИЖЕНИЯ И СРЫВЫ, НАХОДКИ И ПОТЕРИ

ХАЛИУЛЛИНСКИЙ ПОЧЕРК

(ПИСЬМО СЕДЬМОЕ)

Для операторов по добыче нефти и газа объединения Нижневартовскнефтегаз недавно были проведены занятия школы передового опыта по обслуживанию скважин. В основу ее лег опыт бригады ЦДНГ-3 управления Нижневартовскнефть им. В. И. Ленина А. Я. Халиуллина, завоевавшего в смотре-конкурсе профессионального мастерства 1981 года звание «Лучший оператор по добыче нефти и газа объединения». В Нижневартовск Азур приехал в 1975 году после окончания Нефтекамского профессионально-технического училища. За время работы в цехе показал себя инициативным специалистом.

ВСЕ НАЧАЛОСЬ С «ТУЛЮГА»

Третий цех. Он — один из старейших в НГДУ, но и он не всегда справлялся с планом по добыче нефти. На то было много причин. На которые указали на другие предприятии. Азур Халиуллин остался верен своему коллективу. В трудных случаях бригада пыталась искать неиспользованные резервы. Чаще начинающие работать с недостатками, неуклонно выполнялись качество работы бригад подземного ремонта, занимавшимся перевозом малодебитных скважин на механизированный способ добычи.

Внедрение бригадного метода обслуживания скважин еще больше сплотило коллектив. Теперь все работают по единым нарад — редко допускал халиуллинская бригада. Каждого оператора и рабочих среднего разрядов закреплены за бригадой. Коллективная ответственность за конечные результаты труда еще сильнее сплотила людей, активизировала их творчество. И не удивительно, что именно первая бригада операторов ЦДНГ-3 досрочно начальник нефтепромыслово-технологической службы В. П. Богданов вручение своего детища — технологической установки отбора газа «ТУЛЮГ» представляет собой систему коллекторов, работающих на общую емкость, имеющих радиальный выход жидкости и газа. Это позволяет одновременно осуществлять не только отделение жидкости от газа, но и производить предварительную подготовку нефти к подаче ее в нефтепровод, что полностью исключило обвязки коллекторов при транспортировке жидкости. Последнее значительно повышает надежность работы трубопроводов.

С внедрением установки отпали, основные причины. Именно Азур Халиуллину была поручена специальная инструктаж, которым подвергла точно проверить скорости потоков в коллекторах и произвести замеры давления. Халиуллин оценил



А обязку коллекторов уже делали всей бригадой. Задействовав свой «ТУЛЮГ», коллектив активно помогает другим бригадам цеха подключаться и осваивать высокоэффективные установки. Большой вклад в эту работу вносит оператор В. Хамов и А. Пикулин.

Преимущества новой установки очевидны. Раздельная подача газа и жидкости значительно облегчила работу за подготовкой и перекачки нефти, улучшила организацию труда в бригаде. У операторов появилась возможность оперативно выявлять неполадки в работе скважин. В каждое очередное дежурство бригады составляет порядка 50 тысяч тонн жидкости, а с учетом повышения обводненности пластов — эта 15 тысяч тонн чистой нефти. Сопоставив среднесуточную добычу с показаниями счетчиков замера дебита жидкости, оператор в любой момент может сразу же обнаружить перебор и принять меры по устранению отклонений в режиме.

МАРШРУТЫ ПО КАРТАМ

Сейчас бригада Азура Халиуллина обслуживает 67 эксплуатационных скважин и стремится постоянно вод держивать их работоспособность. Этому во многом содействует

[illegible] коллекторов по [illegible] кустов. Они позволяли за [illegible] осмотреть до десяти за

[illegible] десяти кустов закрепленных за бригадой. Только своевременное обслуживание скважин помогло коллективу довести межремонтный период работы оборудования до 252 суток. Это на 21 сутки больше среднего показателя по цеху.

Ежедневно мастер или старший оператор проводят обход всех коллекторов. Своевременная реакция трубопроводов позволяет предупреждать аварии.

Особое внимание коллектив уделяет обслуживанию скважин обрудованных погружными насосами, изгалчатые штуцеры. Штуцер обеспечивает тип или ромысного производства врезается на фланцевых соединениях в манифольд. Регулируя диаметр штуцера, можно вывести УЭЦН на режим работы.

Однако при зажатии штуцера скорость потока жидкости, обтекающей насос, замедляется, и электродвигатель перегревается. Сталкнувшись с этим фактом, бригада А. Халиуллина предложила на таких скважинах применять дополнительное кольцо - компенсаторных труб и затрубья скважины, удается увеличить диаметр штуцера соответственно увеличив скорость потока, обтекающего насос.

Большое внимание уделяется в коллективе выводу скважин из простоя. И на этой трудоемкой операции бригадир нашел наиболее рациональный путь. При дефиците спецтехники промысловику бригада производит нефтью одной из более мощных соседних скважин. Как правило, выбирается та скважина, у которой давление в затрубье составляет 80—100 атмосфер. Потом подсоединяем скважин соединяется с мотопомпой, и в нее нефть поступает по затрубному пространству. Это самый дешевый и эффективный способ лечения ствола.

В. БАКУШИНА,
ст. инженер отдела передового опыта ПИИЛ объединения Нижневартовскнефтегаз.

На снимке: А. Халиуллин делится опытом.
Фото
Н. ТОЛСТОУСОВА.

ОТ РЕДАКЦИИ:

Газета закончила публикацию серии статей под общим заголовком «Достижения и срывы, находки и потери», анализирующих некоторые стороны производственной деятельности НГДУ Нижневартовскнефть, эффективность и конкурентность экономики ведущего производства и его смежников, строительных и обслуживающих организаций (см. газеты №№ 96, 100, 105, 106, 108, 110 и 111).

Публикации вместе с тем помочь выявить недостатки и дать возможность устранить недостатки, мешающие успешному развитию производства, найти резервы, которые помогут выполнить и перевыполнить задания одиннадцатой пятилетки.

Редакция благодарит всех, кто откликнулся на наши выступления, приняв участие в обсуждении поднятых в статьях вопросов.

Надеемся, что работники НГДУ Нижневартовскнефть, руководствуясь решениями XXVI съезда КПСС, сделают все необходимое для дальнейшего повышения эффективности производства, улучшения использования производственных мощностей.

Экономика должна быть экономной! Мы ждем от руководителей, передовиков Нижневартовскнефтегаза, и от вас, уважаемые читатели, конкретных предложений по опубликованным письмам. Ваше деятельное участие в решении подобных проблем могло бы значительно улучшить работу всех, кто причастен к социалистическому соревнованию за достижение добычи в Тюменской области миллиона тонн нефти в сутки на основе лучших достижений наших трудовых коллективов, идущих по пути ленинских принципов социалистического хозяйствования.

ПИСЬМА В ГАЗЕТУ

ЛЕНИНСКОЕ ЗНАМЯ

В мае редакция получила 467 писем, 333 из них были опубликованы в газете.

На 47 жалоб получено двадцать шесть ответов. В двадцати ответах сообщалось, что авторам даны объяснении на поставленные вопросы, в пяти указывалось, что по сигналам читателей приняты соответствующие меры, в одном говорилось, что факты при расследовании не подтвердились.

21 жалоба находится на рассмотрении в партийных, советских, профсоюзных и хозяйственных организациях.

НАШ ГОРОД — НАША ЗАБОТА

Плоды равнодушия

Не раз поднимался этот вопрос, и он по-прежнему волнует. И жаль тому потолковать о порядке в подъездах домов.

По улице Пермских строителей стоят три шестиэтажных и семь девятиэтажных. Все они очень хорошо смотрелись, только во что же превратились подъезды после того, как въехали сюда жильцы.

Выбиты стекла, на почтовых ящиках перекорежены замки, часто не работают лифты, потому что в них разлеваются дети. И что странно, никто на взрослых не только своих, но и чужих детей не реагирует, не накажет. Равнодушие взрослых порождает равнодушие подрастающих ниже-стоящих. Возмущает то, что в собственных квартирах люди наводят порядок, а прямо в подъездах сваливают кучи мусора. В доме № 35 по улице Ханты-Мансийской чего только не увидишь возле мусоропровода. Неужели трудно достевуться до него?

Почему мы не умеем уважать труд тех, кто наводит порядок в подъездах и возле домов?

Мне кажется, это от того, что многие чувствуют себя здесь временными: приехал на год, два и уедет. А после хоть трава не расти. Этих людей нужно не просто наказывать, а наказывать очень строго.

В. БОНДАРЕНКО.

Голосуют на дорогах пассажиры

Встаешь утром и думы одолевают: Как до работы добраться. На автобусы маршрутов № 1, № 3, № 5 попасть тщетно: то обед у них, то заправка, то ужин, одним словом, не видать автобусов на дороге. Только вахтовые мимо да мимо.

Если виновато дорожно-эксплуатационное управление № 1, где есть возможность сесть в автобус. Идут прехожие по обочинам дороги: если сухо, проходящий транспорт поднимает тучи пыли, если сыро, обдает грязью.

Жители старой части города.

Дайте деревцам расти

Весной этого года украшался наш наблюдать такую картину.

Поднимали сарую траву около деревьев. При этом корневая шейка деревьев получала ожоги, от которых они непременно засохнут. Следы подобного «ухода» особенно ярко видны в городском парке. В этом году мы уже не увидите яркие красивых цветов ыпиполника. По проспекту Космонавтов не будут цвести рабина. Непонятно, кто такими варварски способы ухаживает за деревьями? Прошлогоднюю траву обычно сгребают граблями, а возле корня самого дерева пусть бы эта трава оставалась: она полжет, будет незаменимым удобрением для корневой системы. Или ее можно было убирать вокруг деревца руками.

В нашем районе прекрасно растут декоративные древесные и кустарниковые породы: черемуха, рабина, акация желтая... Эти породы кроме жестей вкусных, приносят съедобные плоды. Лист на деревьях летом и осенью радует глаз. Но почему-то озеленяют наш город только осенью, березой и тальником. В наших лесах обильно растет рабина. Почему бы ей не дать зеленую улицу?

Хочется сказать еще об одном весьма вредном для наших деревьев насекомых методе отмывки металлических ограждений скверов и насаждений.

На проспекте Космонавтов вплотно смывали грязь с металлической ограды. Перпендикулярно ограждению направлял рушийся под большим напором пар.

Проходя мимо, мы посоветовали обмывать ограждение под углом, чтобы горячий пар не задевал деревья. Приходится удивляться почему, вручив девушкам мощную технику, их никто не проинструктировал, не наблюдал за их работой.

Забота о благоустройстве города должна быть общей. Равнодушным не должно быть.

С. ЕВДОКИМОВ.



Тепличное хозяйство Нижневартовского газоперерабатывающего завода располагает полезной площадью пять тысяч квадратных метров. Здесь уже собрали и отправили по цехам завода горы огурцов и зеленого лука.

На снимке: тепличница Любовь Никитенкая.
Фото Р. АСЫЛГУЖИНА.

ЛИКВИДИРОВАН ПОЖАР

В одно из воскресений мая коллектив нефтегазодобывающего управления Нижневартовскнефть работал на своем участке, отведенном под сел-огород. День был жаркий, по а сторону леса дул сильный ветер. Пожар возник внезапно. Сейчас трудно уже определить его причину. Огонь был замечен сразу. Много людей бросилось его тушить. Но он быстро распространялся к лесу. Опасность грозила целому таежному массиву.

Первыми начали тушить пожар Смирнов из управления технологического транспорта и его сын. Музафаров и Каримянко — работники цеха подготовки и перекачки нефти № 1. Лебедев из второго цеха добычи нефти и газа. Тут же прибежали с вилами женщины, работницы УТТ Матрешин, Харисова, Суханова, Умавчик и другие.

Последними место пожара покинули депутат городского Совета Лесовиков, начальник гаража Суханов, мастер Антрашкин. Были оставлены лишь рекруты.

Возникший пожар — тревожный сигнал и предупреждение всем, кто имеет отсрочку. Обратившись от имени общества седок дом будьте, товарищи, осторожны с огнем. Берегите от него лес!

З. БАТТАЛОВ,
председатель общества охотпользователей УТТ НГДУ Нижневартовскнефть.

О ГРУППАХ „ЗДОРОВЬЯ"

В редакцию обратились читатели Н. Дубовик, З. Дубина, Н. Рыпичков и многие другие с просьбой рассказать о группах «Здоровье», имеющихся в нашем городе.

На вопрос отвечает председатель городского комитета по физической культуре и спорту В. И. Гурвич:

«В Нижневартовске организуется группы «Здоровья» на базе спортивных сооружений. Группы «Здоровья» работают на предприятиях, имеющих свои залы: в первом управлении механизированных работ треста Нижневартовскнефтеспецстрой, первом строительно-монтажном управлении объединения Нижневартовскнефтегаз, тресте Нижневартовскнефтепром, в тресте-площадке № 1 объединения Нижневартовскнефть, заводах и девятой автобазах НГДУ Повхнефть объединения Сибнефтеспецремонтпроект.

Уже в группах «Здоровья» занимаются спортсмены общества нефтяников, где проведены занятия. И вот итог: около 3000 человек занимаются в группах «Здоровья», создано 388 человек.



Идут экзамены

Эти снимки сделаны в восьмой средней школе г. Нижневартовска.

Успешно проходит испытания отличница учебы восьмиклассница Лена Яковлева (на нижнем снимке).

Фото Ю. ФИЛАТОВА.



У ШВЕЙНИКОВ НОВИНКА

Высокомеханизированный комплексный поток по выпуску мужских костюмов внедрен на горьковском швейном производственном объединении «Восход».

Новинка примечательна тем, что трудоемкие операции, которые раньше выполнялись вручную высококвалифицированными мастерами швейного дела, теперь взяли на себя полуавтоматы. Каждый из агрегатов одновременно делает несколько операций, что позволило высвободить опытных работников для других участков. Резко увеличилась не только производительность, но и качество выпускаемой продукции. Внедрение всего полуавтоматического комплекса позволит коллективу объединения ежегодно изготовлять десять тысяч модных мужских костюмов.

(ТАСС).

▲ СЕГОДНЯ — ВСЕМИРНЫЙ ДЕНЬ ОХРАНЫ ОКРУЖАЮЩЕЙ СРЕДЫ

ЗАЩИТИМ ЖИВОЙ МИР ПЛАНЕТЫ

Сберечь и защитить живой мир планеты, сохранить и улучшить среду обитания человека — такова одна из важнейших задач, стоящих перед всеми народами земного шара. Возможность ее решения в значительной степени определяется экономическим, научным потенциалом той или иной страны, ее социально-экономическим строем, господствующим способом производства. 70-е годы отмечены целой серией мероприятий, которые привели в конечном итоге к созданию разветвленной всемирной системы международного сотрудничества в области охраны и улучшения окружающей среды, рационального использования природных ресурсов. Действуя в духе Заключительного акта Совещания по безопасности и сотрудничеству в Европе, социалистические страны расширяют связи с государствами противоположной общественной системы по таким направлениям, как предотвращение переноса загрязненного воздуха на большие расстояния, осуществление совместных мероприятий по поддержанию и повышению плодородия почв, по охране вод от загрязнений и охране морской среды, сбор, обработка и утилизация отходов и т. п.

По инициативе СССР был принят ряд международных документов по вопросам охраны окружающей среды. Так, в ноябре 1961 года на сессии Генеральной Ассамблеи ООН была принята резолюция «Об исторической ответственности государств за сохранение природы земли для нынешнего и будущих поколений». В резолюции выражена серьезная озабоченность тем, что продолжающаяся гонка вооружений, испытания ядерного, химического оружия отрицательно сказываются на окружающей человека среде, губительно влияя на растительный и животный мир.

В СССР охрана среды и рациональное использование природных ресурсов рассматриваются как одно из главных направлений социально-экономического развития страны. С 1976 года природоохранные мероприятия планируются в рамках годовых и пятилетних планов развития народного хозяйства, введена отчетность по этим вопросам, создана система контроля за уровнем и источниками загрязнения.

Затраты на охрану окружающей среды, рациональное использование и воспроизводство природных ресурсов в Советском Союзе увеличились в течение 1976—1980 г.г. в полтора раза по сравнению с предыдущим пятилетием. В одиннадцатой пятилетке затраты составят шесть миллиардов рублей. К этому следует добавить, что охрана природы в СССР — дело всенародное. Свыше 35 миллионов советских людей активно участвуют в работе общества по охране природы. Коллективными членами только Всероссийского общества охраны природы являются 66 тысяч промышленных предприятий, колхозов, совхозов, различных учреждений.

У нас в городе создано около 60 первичных организаций Всероссийского общества охраны природы, 50 предприятий являются его коллективными членами. Денежные средства, поступающие от первичных организаций в виде членских взносов, направляются Центральным советом ВООП на озеленение городов и сел, создание заповедников, питомников и т. п. Среди лучших следует отметить управление технологического транспорта Главтюменьнефтегаза, УТТ треста Запсибнефтеавтоматика, управление по повышению нефтеотдачи пластов и капитальному ремонту скважин, завод по ремонту автомобилей, центральную базу производственного обслуживания по прокату и ремонту бурового оборудования.

Л. ШАБАНОВА,
заместитель председателя президиума городского совета ВООП.

Зам. редактора Н. Д. РОМАНОВ.

Меняется

двухкомнатная благоустроенная квартира в г. Нишмбае БАССР (30,5 кв. м, балкон, горячая вода, дом кирпичный в центре города, 4 этаж) на трех- или двухкомнатную в г. Нижневартовске, 1 и 5 этажи не предлагать.

Обращаться: пр. Космонавтов, 10 «а», кв. 62, после 19.00;

▲

двухкомнатная квартира (51,7 кв. м) на две однокомнатные.

Обращаться: 1 мкр., ул. Менделеева 6, кв. 104;

▲

двухкомнатная квартира (27 кв. м, комнаты изолированы, 2 этаж) в г. Нижневартовске на равноценную в г. Омске или однокомнатную благоустроенную.

Обращаться: 7 мкр., ателье «Комета», плательный цех, Курманалиевой Марии;

▲

трехкомнатная благоустроенная квартира (66 кв. м, 2 этаж) в г. Светлом Калининградской обл. на равноценную в г. Нижневартовске.

Обращаться: ул. Мира, 14, кв. 21, после 19 часов;

▲

однокомнатная квартира в центре г. Орджоникидзе Днепропетровской области на двухкомнатную в г. Нижневартовске в 1—5 мкр.

Обращаться по адресу: ул. Менделеева, 2, кв. 7;

▲

двухкомнатная квартира (30 кв. м) в п. Приютово БАССР на равноценную или трехкомнатную в г. Нижневартовске.

Обращаться: ул. Нефтяников, 15 «а», кв. 28;

▲

двухкомнатная благоустроенная квартира (1 этаж, 36 кв. м, 1 мкр.) в г. Нижневартовске на равноценную в г. Новосибирске.

Обращаться: пр. Космонавтов, 13, кв. 63;

▲

двухкомнатная благоустроенная квартира (32 кв. м, 2 этаж, 1 мкр., имеется телефон) в г. Нижневартовске на равноценную в городах Украины и Днепропетровской области.

Обращаться: пр. Космонавтов, 7, кв. 23, телефон 2-08-51, после 18 часов;

▲

двухкомнатная благоустроенная квартира (36 кв. м) в г. Нижневартовске на равноценную или трехкомнатную в городах Рубцовске или Барнауле Алтайского края.

Обращаться: ул. Нефтяников, 15, кв. 12, после 18-00.

▲

двухкомнатная благоустроенная квартира (37,4 кв. м, 2 этаж, 5 мкр.) на трех- или четырехкомнатную.

Обращаться: Комсомольский бульвар, дом 2 «б», кв. 66. Телефон 7-14-09.

▲

однокомнатная благоустроенная квартира в п. Медногорском Ставропольского края на двухкомнатную в г. Нижневартовске.

Обращаться: пр. Космонавтов, 17, кв. 77, тел. 6-15-31.

▲

трехкомнатная благоустроенная квартира со всеми удобствами в 1 мкр. Нижневартовска (3 этаж, балкон, газ, горячая вода, 50 кв. м) на равноценную в городах Башкирии.

Обращаться: пр. Космонавтов, 1, кв. 77.

▲

двухкомнатная благоустроенная квартира в 7 мкр. (1 этаж, комнаты раздельные) на двух- или трехкомнатную в 1-5 мкр.

Обращаться: ул. Дзержинского, 15 «б», кв. 17.

БЮРО ПО ТРУДОУСТРОЙСТВУ ПРИГЛАШАЕТ:

в трест Нижневартовскдорстрой в группу рабочего проектирования — инженера-строителя по специальности «Промышленное и гражданское строительство» на должность начальника группы (оклад 170 руб.); старшего инженера отдела труда и заработной платы (150 руб.), инженера-сметчика (оклад 120—130 руб.);

РАЗНОЕ

Продается частный дом в г. Тюмени, трехкомнатный, с участком и фангелем.

Обращаться: г. Мегион, ул. Садовая, д. 15/3, к. 9 Ольховиков Г. П.

▲

Свидетельство Ж № 015180, выданное Нижневартовским ДОСААФ (протокол № 41) 14 мая 1980 года на имя ПАНОВА Михаила Николаевича, считать недействительным.

▲

Свидетельство водителя I класса № 934611, выданное Нижневартовским СТК ДОСААФ 29 мая 1978 года на имя САРИНА Алексея Алексеевича, считать недействительным.

▲

Диплом ВТ № 934793, выданный Сызранским нефтяным техникумом 30 июня 1980 г. на имя ТАРАСОВА Виктора Порфирьевича, считать недействительным.

▲

Аттестат № 492379, выданный Нижневартовской средней школой № 5 26 июня 1976 года на имя Кулявцева Владимира Ивановича, считать недействительным.

УВАЖАЕМЫЕ ТОВАРИЩИ!

Контора общественного питания УРСа п/о Нижневартовскнефтегаз объявляет конкурс на лучшее название ресторана, расположенного в пятом микрорайоне по ул. М. Жукова.

Просим вас свои пожелания и предложения направлять по адресу: г. Нижневартовск, ул. М. Джалиля, 23, контора общественного питания, до 1 июля 1982 года.

Наш адрес: 626440, г. Нижневартовск, ул. Менделеева, 11 (1-й микрорайон).

ТЕЛЕФОНЫ РЕДАКЦИИ: редактор — 2-21-63, заместитель редактора и промышленный отдел — 7-29-82, 2-32-06; ответственный секретарь — 7-88-50; отдел партийной жизни — 7-29-87, 2-30-56; отдел информации — 7-28-40, 2-31-96, 6-15-27; отдел писем — 2-33-46; отдел иллюстраций и фотолаборатория — 2-30-56. ТЕЛЕФОНЫ ТИПОГРАФИИ: директор — 2-24-73, 7-29-19; через «Строитель» — 6-19-12; бухгалтерия — 2-32-07; инженер технолог — 2-32-08; общий — 2-32-12.

Нижневартовская типография управления издательств, полиграфии и книжной торговли Тюменского облисполкома. Заказ № 6622, объем 1 п. л., тир. 27000.

ПРОЛЕТАРИИ ВСЕХ СТРАН, СОЕДИНЯЙТЕСЬ!

ЛЕНИНСКОЕ ЗНАМЯ

ОРГАН НИЖНЕВАРТОВСКОГО ГОРКОМА КПСС, ГОРОДСКОГО И РАЙОННОГО СОВЕТОВ НАРОДНЫХ ДЕПУТАТОВ ТЮМЕНСКОЙ ОБЛАСТИ

Издается с 4 сентября 1941 года ▲ № 112 (5352) ▲ ВТОРНИК, 8 июня 1982 г. ▲ Газета выходит ежедневно кром воскресенья и понедельника ▲ Цена 2 коп.

60-ЛЕТИЮ СССР — УДАРНЫХ НЕДЕЛЬ!

репортаж

ЗАПЕВАЛЫ ДЕЛ УДАРНЫХ

Более пятидесяти тысяч молодых тружеников города и района несли ударную вахту в честь XIX съезда ВЛКСМ. Трудовое предсъездовское соперничество в большинстве из них родило стремление быть во всем впереди, работать вдохновенно, с полной отдачей. И, действительно, много трудовых побед одержали молодежь, комсомольцы города в ходе ударной вахты.

Им, лучшим из лучших, тем, чей вклад оказался наиболее весомым, был посвящен городской слет молодых передовиков производства — победителей ударной вахты в честь XIX съезда ВЛКСМ.

В ДОМЕ культуры «Юбилейный» в этот день было празднично и задорно от улыбок молодых парней и девчат, их зажигательных разговоров, от веселых молодежных песен, исполняемых ансамблем «Бубенцы»...

Открыл слет первый секретарь городского комитета комсомола А. Беляев. Тепло поздравил он передовиков с их победами, пожелал ребятам не сдавать завоеванных позиций.

С интересом слушали участники слета выступление начальника зонального штаба ударных строек ЦК ВЛКСМ В. Селезнева, который рассказал об итогах ударной вахты, о ее победителях.

План двух лет одиннадцатой пятилетки выполнил к дню открытия XIX съезда ВЛКСМ комсомольско-молодежный коллектив М. Кудрича из управления по повышению нефтеотдачи пластов и капитальному ремонту скважин. План пяти месяцев года завершили к съезду молодые строители из бригады В. Дорошенко (трест Мегионгазстрой). Отлично справился со своими предсъездовскими обязательствами КМК В. Архипова из треста Нижневартовскжилстрой, а сам бригадир стал недавно лауреатом премии Ленинского комсомола.

В числе победителей ударной вахты В. Селезнев назвал уже известные в городе своими высокими трудовыми показателями комсомольско-молодежные коллективы В. Глебова, В. Танкеева, В. Казакова, Ю. Урядова и много КМК, молодых тружеников, заявивших о себе в ходе предсъездовского соревнования. Среди них комсомольско-молодежный коллектив магазина «Север», молодые строители из объединения Нижневартовскстрой Г. Красоткина, А. Дмитриев...

Горячий предсъездовский настрой помог молодежи города выполнить большой объем работ. И многие КМК, комсомольские организации считают своим долгом сохранить этот настрой, работать сегодня с энтузиазмом, вдохновением над выполнением решений XIX съезда ВЛКСМ. Об этом говорили в своих выступлениях нефтяник управления Нижневартовскнефть В. Новичков, продавец магазина № 69 З. Кутлугильдина, секретарь комсомольской организации Нижневартовского домостроительного комбината А. Жуков...

Громкими аплодисментами поздравили участники слета три комсомольско-молодежных коллектива нашего города: Н. Костенко (трест Мегионгазстрой), В. Колесникова (домостроительный комбинат), В. Казакова (первое Нижневартовское управление буровых работ), получивших по решению областного комитета ВЛКСМ право носить имя XIX съезда комсомола. Дипломы, подтверждающие это право, вручил им В. Селезнев.

Более ста молодым передовикам, комсомольско-молодежным коллективам были вручены на слете почетные награды: грамоты Центрального, областного, окружного, городского комитетов комсомола, вымпелы, почетные знаки ЦК ВЛКСМ.

Много заслуженных наград получили ребята. И это прекрасно, потому что самоотверженный труд должно поощрять. Как должны стать запевалами новых поисков и рекордов те, кто получил награды, кто признан сегодня передовиком, победителем.

Н. ПРОХОРОВА.



Адреса новостроек:

ПЕРВЫЙ ДОМ ГОРОДА

Радужный

Пока здесь большая строительная площадка. Проводится планировка местности под будущие жилые дома, объекты соцкультбыта. Уже готовы свайные поля и первенец города — пятиэтажный дом в капитальном исполнении. Рядом монтажники Иркутсксибжилстроя наращивают пятый этаж второго.

Дома типовые, на 70 квартир каждый. К концу года иркутские строители передадут новоселам шесть зданий общей площадью 23 тысячи квадратных метров. Здесь будут жить нефтяники НГДУ Варьеганнефть, буровики, вышкомонтажники, автомобилисты, словом, те, кто разрабатывает северные месторождения.

Я беседую с начальником потока Иркутсксибжилстроя, строящего Радужный, Геннадием Аркадьевичем Владимирцевым.

— Как главное генподрядное управление мы начали работать с марта этого года. Большой опыт возведения жилья в Нижневартовске позволил нашему коллективу быстро перейти на поток. И уже в этом месяце мы сдадим первый дом.

Сейчас здесь идут отделочные, сантехнические и электромонтажные работы. Наши субподрядные организации тоже понимают важность задач и работают с полной отдачей. Кроме этих шести мы начнем монтаж еще двух домов с заделом на будущий год.

Строители встали на ударную вахту в честь 60-летия образования СССР, решили монтаж третьего дома сдать под отделку ко Дню строителя, на двадцать дней раньше графика. Ударно трудится бригада монтажников коммунистов В. В. Усова, комсомольско-молодежная плотников Владимира Левицкого, отделочников А. П. Горбачева.

Хочу сказать доброе слово в адрес автомобилистов объединения Нижневартовскстроитранс, которые четко организовали централизованную доставку деталей домов, строительных материалов. И, наоборот, сделать упрек тресту Строймеханизация, который плохо обслуживает строительными механизмами, особенно подъемными кранами.

Я беседую со строителями, автомобилистами. У всех желание общее — больше и качественно строить. А начато здесь немало. Кроме жилья, ведется кирпичная кладка детского садика, забиты сваи под магазин, школу, сберкассу и другие объекты.

Но строители жалуются на отсутствие столовой для них (на площадке трудятся около 600 человек). Автомобилисты — на отсутствие бетонной дороги. Конечно, парадокс: от Нижневартовска до въезда в будущий город ведет хорошая бетонная дорога. А в самом городе строительно-монтажное управление Сибпромсоцкавации из Тобольска не в состоянии уложить 500—600 метров бетонки. И вместо того чтобы это небольшое расстояние пройти за считанные минуты, автомобилисты тратят много времени. Словом, эти упущения нужно устранить.

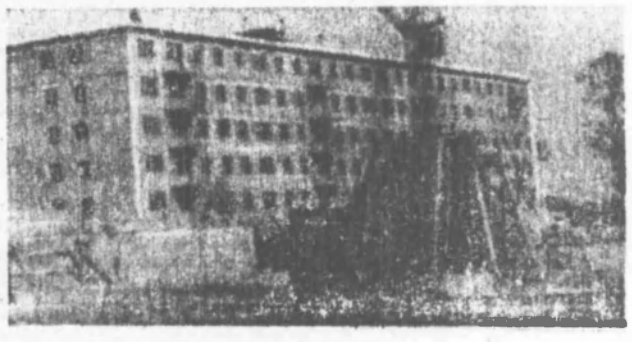

На снимках: первый дом Радужного один из лучших монтажников комсомолец Виктор Гусев.

Текст и фото И. ЯСЬКО.

▲ ИДЕОЛОГИЧЕСКАЯ РАБОТА

НА ВЫСОКОМ УРОВНЕ

Партийный комитет нефтегазодобывающего управления Белозернефть обсудил итоги учебного года в сети партийного просвещения и экономического образования. Итоговые занятия прошли организованно во всех школах в первой половине мая, по графику, утвержденному парткомом.

На высоком идейном и организационном уровне, при активном участии слушателей, с использованием наглядных средств, примеров из жизни своего коллектива, города и области проведены собеседования у пропагандистов В. А. Агуленкова (аппарат управления), А. П. Зорина (база производственного обслуживания), К. М. Анисова (цех добычи нефти и газа № 1); у Г. В. Гудымченко и А. П. Макарова (цех научно-исследовательских и производственных работ), З. Х. Алиярова и М. Г. Тарасенко (цех подготовки и перекачки нефти № 1), С. И. Бронникова (строительно-монтажное управление), А. А. Вершкина (цех автоматизации производства).

Большую подготовительную работу провел партийный кабинет на общественных началах, возглавляемый Т. С. Пономаренко, что во многом способствовало успеху работы школ.

Вопросы политической учебы, экономического образования были в центре внимания парткома и цеховых партийных организаций. Они, например, регулярно выносились на повестку дня собраний коммунистов цеха поддержания пластового давления и цеха добычи нефти и газа № 1 (секретари парторганизаций С. Х. Гемпрова, А. М. Бокаченко). Пропагандисты выступали на этих собраниях с информациями о ходе выполнения личных творческих планов.

Руководители школ, как правило, использовали активные формы занятий: обсуждение докладов и рефератов, собеседования, выступления слушателей с политическими беседами, их сообщения о выполнении заданий по анализу экономики производства.

Практиковали защиту социалистических обязательств рабочих и личных творческих планов инженерно-технических работников, а затем — отчеты о выполнении намеченного. Во всех школах внедрены карточки учета трудовой и общественно-политической активности слушателей.

Пропагандисты всех форм обучения работали по личным творческим планам, в которых предусматривалась, наряду с изучением программного материала, индивидуальная работа со слушателями, практические задания для них.

Обсудив итоги, партком определил задачи на новый учебный год. Здесь началось уже предварительное комплектование партийной и комсомольской политсети.

А. СМИРНОВ.

△ △

ГЛАВНОЕ — РЕЗУЛЬТАТИВНОСТЬ

На досрочное достижение добычи миллиона тонн нефти и миллиарда кубометров газа в сутки — под таким лозунгом развернулось социалистическое соревнование и в коллективе Мегионской вышкомонтажной конторы. И мы, политинформаторы, призываем вышкомонтажников добиваться наивысших показателей в труде, чтобы соревнование это увенчалось большими успехами.

Наша конкретная задача — повышение эффективности нового метода организации труда — бригадного подряда, борьба за экономию и бережливость.

В первом квартале коллектив конторы все буровые установки построил методом бригадного подряда. При этом сэкономлено различных материалов на двадцать три тысячи рублей, на одиннадцать тысяч рублей сокращены транспортные расходы.

Внося свой вклад политинформаторы и в развитие рационализаторского движения. Недавно были внедрены три рационализаторских предложения.

Наша бригада борется за выполнение повышенных социалистических обязательств — построить нынче две[illegible]

[illegible]

[illegible]

О ЛЮДЯХ ХОРОШИХ

С ЛЮБОВЬЮ И ТЕРПЕНИЕМ

Уже за время пребывания в детском саду у детей должны быть сформированы нравственные черты в качества личности: умение различать, что хорошо, что плохо, уважать старших, доброжелательно относиться к сверстникам, помогать каждому, кто в этом нуждается, дружно играть и трудиться, быть правдивым и скромным. А научить всему этому малышей должен воспитатель.

Алевтину Георгиевну Варанкину и Аллу Александровну Михайлову объединила не только работа в одной младшей группе детского сада №6 нефтяников, но и огромная любовь к детям, знание своего дела, единство требований.

Заведующая садиком Л. П. Лямина так охарактеризовала воспитателей: «Это очень умные, тактичные педагоги, их отличает человечность, добросовестность».

Алевтина Георгиевна и Алла Александровна очень внимательны к детям, ласковы. Понаблюдайте только за их воспитанниками утром. У них, как и у взрослых, бывает разное настроение. Но от внимательного взгляда воспитателя не ускользает ничего. Тепло улыбнутся, прижмут к себе, и малыш, забыв о своих переживаниях, радостно бежит в группу. Никогда не бывают хмурыми «сердитыми», как часто говорят дети. Надо сказать, что теплая улыбка у них не по обязанности, а настоящая, душевная.

Алевтина Георгиевна умеет увлечь ребят на математических занятиях, каждый раз применяя оригинальные формы подачи материала. Дети вместе с воспитателем готовятся к занятиям: раскладывают на подносики счетный материал, расставляют его на столики. После организационного момента в виде тихих игр трехлетние и четырехлетние «ученики» садятся на свои места. Дети сравнивают две группы предметов, пользуясь числами, устанавливают равенство или неравенство этих групп. Одно задание сменяется другим. Проводятся упражнения по сравнению двух предметов по ширине, длине. В игровой форме дети знакомятся с терминами: высокий, низкий, умеют отличать геометрические фигуры. Цель этих занятий: дать элементарные математические представления, способствовать умственному развитию, формировать количественные представления, дать знания о величине, форме предметов, ориентировку в пространстве.

Алла Александровна работает в этом садике со дня его открытия, то есть уже двенадцать лет. Ее выпускники учатся сейчас во второй и четвертой школах. Некоторые часто приходят навестить свой родной садик.

В последние годы вопрос организации в садике двигательной активности малышей в течение дня является одним из актуальных. Алла Александровна рассказала мне, что этому в группе уделяется много внимания. Площадка оборудована разнообразными пособиями для самостоятельной деятельности детей, развития у них быстроты, силы, ловкости, выносливости. Воспитатель подбирает игры и упражнения, которые были бы интересны детям и положительно влияли на их настроение. Особо важное значение они придают развитию общей подвижности и координации движения.

Формирование умений и навыков самообслуживания — процесс постоянный и довольно-таки сложный для ребенка. Очень умело, тактично, без резких замечаний, учитывая индивидуальные способности ребенка, Алевтина Георгиевна и Алла Александровна оказывают помощь тем, кто нуждается. Советуют, поощряют. Благодаря этому и поддерживается эмоциональный контакт между детьми и воспитателями.

...Человек начинается с детства, а детстве происходит посев добра. С любовью и терпением Алевтина Георгиевна и Алла Александровна лепят характер юного человека, повседневно заботясь о гармоничности его физического, интеллектуального и эмоционального развития.

К. БАШИРОВА,
пешт. корр.

РЕЙД ПЕЧАТИ

ОПЕРАЦИЯ „МИКРОРАЙОН"

В редакцию нашей газеты, в городскую госавтоинспекцию все чаще и чаще приходят письма от горожан, возмущенных бесчинствованиями водителей тяжелых автомобилей, без зазрения совести разъезжающих без дела по микрорайонам и городским улицам.

Грохот, пыль, грязь, сломанные деревца, искареженные пешеходные дорожки — все это результат хамского отношения отдельных водителей не только вообще к жителям города, но и конкретно к своим соседям, друзьям и даже к собственным детям.

Чтобы получить более или менее полное представление о масштабах нарушений, и был проведен рейд ГАИ с участием корреспондента газеты «Ленинское знамя».

25 мая около семидесяти человек — инспектора ГАИ, инспектора безопасности движения, внештатные инспектора и дружинники ГАИ заняли важнейшие транспортные артерии и перекрестки города.

Ни затормозить, ни вырулить

По дороге, огибающей памятник покорителям Самотлора, непрерывным потоком движутся автомобили самых различных марок. Почти вся техника, которая работает за пределами города, проезжает именно здесь. И от того, в каком техническом состоянии въедут в город автомашины, зависит многое.

Инспектор дорожно-патрульной службы Петр Васильевич Олейник работает, как говорятся, на пределе: едкая дорожная пыль не дает нормально дышать, забивает глаза... Последнее наиболее важно — видеть нужно буквально все.

По едва уловимым признакам Петр Васильевич выделяет из потока один автомобиль. Повелительный взмах жезлом, и «Татра» послушно выруливает на обочину, но... долго, слишком долго не может остановиться.

— Неисправность тормозной системы, — определяет Петр Васильевич и, представившись, просит предъявить документы.

«Татра» номер 27—90 принадлежит управлению механизированных работ № 3, водитель М. А. Антипов.

— Да вот, шланг порвался, — объясняет водитель, — еду в гараж на ремонт. Подчеркнем: едет (?!) с неисправным тормозом.

— А если кто-нибудь неожиданно окажется на дороге?

Водитель удрученно молчит.

Ф. Х. Халилова, водителя ЗИЛа (госномер 64—56) остановили в самом городе. Впрочем, ничего удивительного — автомашины объединения Нижневартовскстройтранс обслуживают в основном стройки Нижневартовска. Странно то, что выехал он на линию с неисправным рулевым управлением. Причем, подпись механика, который должен был тщательно проверить автомобиль перед выездом, красовалась в путевом листе как ни в чем не бывало. Это говорит о том, что воспитательная работа по предупреждению дорожно-транспортных происшествий в объединении плохо налажена не только среди водителей, но и среди руководящего состава.

Статистика утверждает, что технически неисправных автомобилей на линии становится все больше. И не только у Нижневартовскстройтранса и УМР-3.

Вот выписка из постановления городской комиссии по травматизму и безопасности движения при Нижневартовском горисполкоме от 28 мая 1982 года: «...Отметить недостаточную работу руководителей, инженерных служб и общественных организаций автотранспортных предприятий города по профилактике нарушений правил дорожного движения автотранспорта и предупреждению дорожно-транспортных происшествий».

Что ж, если настоящего контроля за выпуском на линию автомобилей и дальше не будет, то не только водители, но и руководство автопредприятий может не туда вырулить. И остановиться не сумеют.

Шумел камыш...

Деревья, возможно, и не гнулись, но зато ноги у И. А. Железнякова, водителя вахтового автобуса, принадлежащего СМУ Запсибнефтегеофизики, подгибались, когда его выводили на свежий воздух. Медицинская проба показала сильное опьянение.

— Вчера друга в отпуск провожал. Выпил сильно, — объяснял Железняков, — а сегодня с утра так тяжело было, что в обед выпил 200 граммов водки, чтобы опохмелиться.

А ведь он вез людей. И если бы инспектор Шостак вовремя не остановил Железнякова, то, кто знает, сколько трагедий могло бы произойти...

Вот еще один любитель выпить за рулем: А. И. Карнаухов из автобазы № 10. Его «Татра», госномер 37—30 ТМЗ, остановили в конце рабочего дня. Объяснение: «Я, Карнаухов А. И., выпил 100 граммов вина и ехал в гараж».

Если бы даже это были единичные случаи, то и это должно вызвать тревогу. «В ряде автохозяйств города, таких, как вторая автобаза треста Самотлортрубопроводстрой, пятое строительно-монтажное управление, пятая и седьмая автобазы Нижневартовскстройтранса и с/з, все еще на низком уровне находится воспитательная работа среди водительского состава, имеют место факты распития спиртных напитков на территории предприятий в рабочее время» (из доклада начальника ГАИ Ю. И. Ляшенко на комиссии горисполкома).

Значит, не одиноки выпивохи за рулем, значит, на предприятиях, где они работают, им созданы все условия для пьянок и похмелий. А как же всем нам знакома фраза: «Пьяный за рулем — преступник!»?

«На обед»

Эта фраза давно уже набила оскомину инспекторам ГАИ. Как ни остановят водителя в каком-нибудь микрорайоне, так он или сам на обед приехал, или начальника своего привез. Причем, ездят не только на УАЗиках, но и на КрАЗах, «Икарусах», КамАЗах, «Татрах». А где же такой автомашине развернуться в тесных микрорайонах? Вот и ездят они по пешеходным дорожкам, ломают деревья, и для ребятишек, играющих внутри микрорайонов, вся эта техника представляет огромную опасность.

Так, заехали пообедать в седьмой микрорайон водитель «Икаруса» № 29—61 ТМЗ из УТТ-2 Хижняк, водитель автобуса № 82—69 Пирожек из того же управления. Заехал во второй микрорайон Телегин на УАЗе № 68—29 из УТТ НГДУ Урьевнефть, который возит заместителя начальника НГДУ Розенберга, водитель ГАЗ-53 № 31—48 ТМЗ Зимин завез в шестой микрорайон пообедать главного инженера автобазы № 2 Фоменко.

Собственно для того, чтобы перечислить всех нарушителей, вряд ли хватило бы газетной страницы. В ГАИ хранится целая кипа рапортов, в которых указаны сотни фамилий и шоферов и руководителей. Причем, водители рассуждают вполне логично: «Если начальнику можно, то почему бы и мне нельзя». А руководители вместо хлопотного дела — организации столовых и буфетов на предприятиях, предпочитают обедать дома, не утруждая себя заботой о коллективе.

Вероятно, почти все руководители автотранспортных предприятий уже получили предупреждение: «Нижневартовский городской отдел внутренних дел обращает Ваше внимание на то, что в последнее время значительно ухудшен с Вашей стороны контроль за работой транспорта. Водители автотранспортных средств, получившие неудовлетворительный контролем, используют автотранспорт в личных целях, разрушают тротуары и пешеходные дорожки в микрорайонах города, оставляют на ночь автомобили под окнами домов без присмотра, что приводит к угонам их и разукомплектации».

Сейчас это предупреждение касается всех автотранспортных предприятий.

Отдел внутренних дел Нижневартовского горисполкома предлагает немедленно принять должный контроль за работой и своевременным возвращением с линии транспортных средств. Транспорт, находящийся в микрорайоне без надобности, сотрудники ГАИ будут доставлять на штрафплощадку с привлечением руководителей к административной ответственности.

Результаты проведенных нами рейдов обобщаются, информация направляется в партийно-советские органы.

Ю. ЛЯШЕНКО, начальник госавтоинспекции Нижневартовска; С. КАТАЕВ, корреспондент «Ленинского знамени».

ПО РОДНОЙ СТРАНЕ



Овощные магазины Эстонии раньше обычного открыли сезон продажи свежих овощей.

Сейчас на прилавках появились и помидоры. Основной их поставщик — совхоз имени В. И. Ленина. Тепличное хозяйство его занимает 10 гектаров. Применение прогрессивной технологии, мастерство овощеводов способствуют получению высоких урожаев.

На снимке: одна из лучших мастериц тепличного хозяйства совхоза Р. Карьятсе.

(Фотохроника ТАСС).

* * *

КИНГИСЕПП. (Ленинградская область). На непрерывное наращивание выпуска «витаминов плодородия» нацелены усилия коллектива объединения «Фосфорит». С начала года здесь дополнительно к плану произведено более 650 тонн аммофоса и около 800 тонн фосфоритной муки в пересчете на 100-процентное содержание полезных веществ.

ТАСС.

Лучшие публикации

По итогам работы за прошедшую неделю лучшими из публикаций наших внештатных авторов редакционная коллегия признала следующие: «Личный творческий план» А. Кочукина («Ленинское знамя», № 105), «Вечерняя готовится к экзаменам» Н. Красоловой (№ 107) и «Девичье счастье» А. Москвич (№ 109).



ВТОРНИК, 8 июня

Москва

8.00 Время. 8.40 Играют народная артистка РСФСР В. Городовская и заслуженная артистка РСФСР Н. Чеканова. (Гусли). 9.00 Адреса молодых. 10.00 Фильм—детям. «Акваланги на дне». 11.20 «Мастер и бригантина». Документальный телефильм. 11.50 Новости. 14.00 Новости. 14.20 «Продовольственая программа—общенародное дело». Документальный телефильм. «За словом —дело». «В краю лесного Заволжья». «Крестьянское подворье». 15.15 Фильм — детям. «Три веселые смены». Фильм 1-й. «Селюжонок». 16.20 «Формула жизни». Телеочерк о народном учителе Ж. Утурове (Киргизия) из цикла «Народные учителя СССР». 16.50 Концертный зал телестудии «Орленок». 17.20 Человек и закон. 17.55 В каждом рисунке—солнце. 18.10 Сегодня в мире. 18.25 Встречи по вашей просьбе. 19.15 Премьера многосерийного художественного телефильма «Долгая дорога в дюнах». 4-я серия. 20.30 Время. 21.05 Рассказы о художниках. 21.35 Сегодня в мире. 21.50 «Очевидное—невероятное». Киноприложение.

II Общесоюзная программа

Москва

8.00 Утренняя гимнастика. 8.20 Программа научно - популярных фильмов: «Автоматизация: проблемы и надежды», «Выгода — миллиарды», «Острова белых птиц». 8.55 Любимые стихи. 9.25 «По щучьему велению». Мультфильм. 9.55 Французский язык. 2-й год обучения. 10.25 «Встань на мое место». Документальный телефильм. 11.15 Встречи школьников с ветераном Ленинского комсомола, первостроителем г. Комсомольска - на - Амуре А. И. Зюзиной. 12.00 Премьера художественного телефильма для детей. «Девочка по прозвищу Штертебекер». 1, 2 и 3 серии. (ГДР). 13.20 Это вы можете. Конкурс изобретателей. 14.15 Новости.

II программа

Тюмень

Учебная программа для поступающих в ВУЗ. 16.00 Рассказываем о специальностях и факультетах ТИП. Учебная программа для студентов-заочников. 17.00 III курс. 18.00 Хроника новостей. 18.05 Решения майского (1982 года) Пленума ЦК КПСС — в жизнь. Программа «Земля». 18.45 Тюменский меридиан.

Москва

19.00 Спорт за неделю. 19.30 Спокойной ночи, малыши!

Тюмень

19.45 «А ну-ка, женщины!» Фильм. 19.55 За эффективность идеологической работы.

Москва

20.30 Время. 21.05 «Лето рядового Дедова». Художественный телефильм.

СРЕДА, 9 июня

Москва

8.00 Время. 8.40 Народное творчество. Телеобозрение. 9.30 «Долгая дорога в дюнах». Многосерийный художественный телефильм. 4-я серия. 10.45 «Программа «Сибирь». Документальный телефильм. 11.15 «Вот мчится тройка...». Концерт русской песни и романса. 11.45 Новости. 14.00 Новости. 14.20 «Экран друзей». Программа документальных фильмов телевидения социалистических стран. 15.20 «Наставник». Тележурнал. 15.50 Премьера фильма-концерта «Расцветает рута-мята...». 16.50 Шахматная школа. 17.00 Знаменосцы трудовой славы. 17.15 Отзовитесь, горнисты! 18.00 «В гостях у лета». Мультфильм. 18.20 Сегодня в мире. 18.35 Жизнь науки. 19.20 Премьера многосерийного художественного телефильма «Долгая дорога в дюнах». 5-я серия. 20.30 Время. 21.05 Премьера фильма-концерта «Давид Ойстрах». 22.00 Сегодня в мире. 22.15 «Дорога в облаках». Документальный телефильм.

II общесоюзная программа

Москва

8.00 Утренняя гимнастика. 8.20 «Кольцо старого Шейха». Художественный телефильм. 9.35 Программа документальных телефильмов: «Будни директора», «Анна Ивановна». 10.10 «Чудеса без чудес». 10.40 Для вас, родители. 11.10 Премьера художественного телефильма для детей «Девочка по прозвищу Штертебекер». 4 и 5 серии. (ГДР). 12.00 Немецкий язык. 2-й год обучения. 12.30 Играет заслуженная артистка РСФСР А. Тугай (арфа). 12.55 Почта передачи «Природоведение».

II программа

Тюмень

Учебная программа для поступающих в ВУЗ. 15.35 Математика. 16.35 Физика. 17.35 Хроника новостей. 17.40 Сказка для детей. 17.55 «Наследство двенадцатому внуку». Фильм. 18.45 Тюменский меридиан. 19.00 За 340 тысяч квадратных метров жилья в год. Рейд по строительству жилья в Калининском районе г. Тюмени. 19.30 Спокойной ночи, малыши! 19.45 «Партийный пропагандист». Фильм. 19.55 «Цирковая программа». Телефильм.

Москва

20.30 Время. 21.05 «Нос». Художественный телефильм.

ЧЕТВЕРГ, 10 июня

Москва

8.00 Время. 8.40 С. Прокофьев. Соната номер 7. 9.00 Клуб кинопутешествий. 10.00 «Долгая дорога в дюнах». Многосерийный художественный телефильм. 5-я серия. 11.10 Новости. 14.00 Новости. 14.20 «Поручение». Документальный телефильм. 14.45 Юный техник-82. 15.20 Фильм — детям. «Три веселые смены». Фильм 2-й. «Ошибка Микоши». 16.25 П. И. Чайковский. Пятая симфония. 17.15 Подвиг. 17.45 Ленинский университет миллионов. «Продовольственная программа —общенародное дело». Ведущий — член-корреспондент АН СССР П. Г. Бунич. 18.15 Сегодня в мире. 18.30 Народные мелодии.

Тюмень

18.45 На полях области. Об улучшении земель в хозяйствах Голышмановского района.

Москва

19.15 Премьера многосерийного художественного телефильма «Долгая дорога в дюнах». 6-я серия. 20.30 Время. 21.00 7-я серия многосерийного художественного телефильма «Долгая дорога в дюнах». 22.10 Сегодня в мире. 22.25 О. Уайльд. «Преданный друг». Читает народный артист РСФСР Н. Подгорный

II общесоюзная программа

Москва

8.00 Утренняя гимнастика. 8.20 «Дело государственной важности». Научно - популярный фильм. 8.40 «Лето рядового Дедова». Художественный телефильм. 9.45 Отзовитесь, горнисты! 10.30 Испанский язык. 11.00 «Знай и умей». Научно-познавательная программа. 11.45 Мамина школа. 12.15 Учителю — урок музыки. 7-й класс. 13.20 «Риск—благородное дело». Художественный фильм с субтитрами. 14.40 Новости.

II программа

Тюмень

Учебная программа для поступающих в ВУЗ. 14.50 Химия. 15.20 Физика. 15.50 Русский язык. Учебная программа для студентов-заочников. 16.20 III курс. Физика. 17.20 Хроника новостей. 17.25 Экран документального фильма. 18.30 Тюменский меридиан.

Москва

18.45 «Содружество». Тележурнал.

Тюмень

19.15 Научно-популярные фильмы: «Берегите таксофоны», «Охрана кабельных линий связи». 19.30 Спокойной ночи, малыши! 19.45 «Знай и умей». Фильм. 19.55 Общественный смотр экономии и бережливости.

Москва

20.30 Время. 21.00 Торжественное открытие 7-го Международного конкурса им. П. И. Чайковского.

Тюмень

21.50 Театральная афиша. У нас в гостях артисты Государственного ордена Дружбы народов русского драматического театра имени Н. К. Крупской г. Фрунзе.

ПЯТНИЦА, 11 июня

Москва

8.00 Время. 8.40 «Долгая дорога в дюнах». Многосерийный художественный телефильм. 6-я и 7-я серии. 11.05 Новости. 14.00 Новости. 14.20 К 50-летию основания г. Комсомольска-на-Амуре. Документальный телефильм. «Город на заре». 14.35 Русская речь. 15.05 Экономика должна быть экономной. 15.20 Фильм — детям. «Три веселые смены». Фильм 3-й. «Тайна Фенимора». 16.25 Дела московского комсомола. 16.55 Ф. Мендельсон. Двойной концерт для скрипки фортепьяно и камерного оркестра. 17.35 Спор-клуб. 18.15 Сегодня в мире. 18.30 Программа телевидения Казахской ССР, посвященная 250-летию добровольного присоединения Казахстана к России. Премьера телефильма «Слово о братстве». Концерт мастеров искусств Казахской ССР. 20.30 Время. 21.15 Премьера фильма-балета «Анюта» на музыку В. Гаврилина. По мотивам рассказа А. П. Чехова «Анна на шее». 22.25 Сегодня в мире.

II общесоюзная программа

Москва

8.00 Утренняя гимнастика. 8.20 «Ученые — Нечерноземью». Научно-популярный фильм. 9.05 Творчество народов мира. 9.35 Английский язык. 10.05 М. Таривердиев. Романсы в исполнении заслуженной артистки РСФСР Н. Лебедевой и автора. 10.35 Шахматная школа. 11.05 Фильм—детям. «Первые горы». 12.10 Образ В. И. Ленина в советской драматургии. 13.00 «Нос». Художественный телефильм. 14.35 Новости.

II программа

Тюмень

Учебная программа для поступающих в ВУЗ. 15.40 Химия. 16.40 Физика. 17.40 Хроника новостей. 17.45 Реклама. 17.50 Мультфильм для детей. 18.00 «Слушается дело...». В передаче принимает участие судья Н. Н. Кокорин. 18.30 «Среди скал». Телефильм. 18.45 Тюменский меридиан. 19.00 Отвечаем на ваши письма. 19.20 «Антону в Артеке посчастливилось». Фильм. 19.30 Спокойной ночи, малыши! 19.45 «Оперативный комсомольский отряд действует». Фильм. 19.55 Для вас, труженики села. Музыкальная программа.

Москва

20.30 Время. 21.15 «Мелодия на два голоса». Художественный телефильм. 1-я и 2-я серия.

СУББОТА, 12 июня

Москва

8.00 Время. 8.50 АБВГДейка. 9.20 Для вас, родители! 9.50 24-й тираж «Спортлото». 10.00 Движение без опасности. 10.30 Декоративно-прикладное искусство Молдавии. 11.00 Филиппины. Кинопрограмма. 11.15 Выступление фольклорного ансамбля «Баранггай» (Филиппины). 11.45 «Час мужества Николая Кодюбы». Телеочерк о делегате XIX съезда ВЛКСМ. 12.00 Альманах «Поэзия». Пушкину посвящается... 13.30 Премьера документального телефильма «Третья орбита космонавта Филипченко». 14.00 Новости. 14.15 Впервые на экране ЦТ. Художественный фильм для детей «Ветер странствий». 15.35 В мире животных. Ведущий — журналист В. М. Песков. 16.35 «Человек, спаси планету Земля». Документальный фильм. 17.05. Беседа политического обозревателя Л. А. Вознесенского. 17.35 Премьера документального телефильма «Мурад Кажлаев. Ритмы и годы». 18.40 Мультфильмы. 19.05 Премьера художественного телефильма «Мой друг Мегрэ». (Франция). 20.30 Время. 21.05 «Голубой огонек». (Повторение от 1 мая). 22.45 Международные соревнования по легкой атлетике памяти братьев Знаменских. 23.15 Новости.

II общесоюзная программа

Москва

8.00 Утренняя гимнастика. 8.20 «Если хочешь быть здоров». (Советы физкультурникам). 8.25 «Мелодия на два голоса». Художественный телефильм. 1-я серия. 9.40 Музыкальная программа «Утренняя почта». 10.10 Веселые старты. 10.55 Победители. Клуб фронтовых друзей. Встреча ветеранов 13-й Краснознаменной армии. 12.25 «Легенда о Робин Гуде». Мультфильм. (Австралия). 13.10 Театр и время. Первый Всесоюзный фестиваль молодежных спектаклей в Тбилиси.

Программа Саратовской студии телевидения

14.40 «Встреча с поэтом». Н. Палькин. 14.55 Балет Ю. Симакина «Шарманщик и муза». 15.15 «Саратовский колос». Телеочерк. 15.25 «Песня русская родная». Концерт. 15.55 «Бернардо Белотто». Документальный телефильм. (ГДР). 16.30 Музыкальный киоск. 17.00 Молодежный вечер в концертной студии Останкино. 18.30 Международное обозрение. 18.45 Здоровье. Научно-популярная программа. 19.30 Спокойной ночи, малыши! 19.45 «Сепычевские свадьбы». Документальный фильм. 20.00 Вместе —дружная семья. 20.30 Время. 21.05 «Здравствуй, это я». Художественный фильм.

ВОСКРЕСЕНЬЕ, 13 июня

Москва

8.00 Время. 8.40 Музыкальный магазин». Фильм - концерт. 9.25 Будильник. 9.55 Служу Советскому Союзу! 10.55 Здоровье. Научно-популярная программа. 11.40 Музыкальная программа «Утренняя почта». 12.10 «Наука и техника». Киножурнал. 12.25 Продовольственная программа — общенародное дело. (Сельский час). 13.25 Музыкальный киоск. 13.55 Г. Боровик. «Интервью в Буэнос-Айресе». Фильм спектакль Московского академического театра им. В. Маяковского. 16.15 Сегодня—День работников легкой промышленности. Принимает участие министр легкой промышленности СССР Н. Н. Тарасов. 16.35 По вашим письмам. Музыкальная программа по заявкам работников легкой промышленности. 17.20 «Дилли Далли в солнечном саду». Мультфильм. 17.30 Международная панорама. 18.15 Клуб кинопутешествий. 19.30 «Приглашает Вера Васильева...». 20.30 Время. 21.05 На VII Международном конкурсе им. П. И. Чайковского. 21.30 Международные соревнования по легкой атлетике памяти братьев Знаменских.

II общесоюзная программа

Москва

8.00 На зарядку становись! 8.15 К Дню работников легкой промышленности. Программа документальных телефильмов: «Моздокские узоры». «Чудо-пиала». «Игрушки». 9.00 «Мелодия на два голоса». Художественный телефильм. 2-я серия. 10.15 Салют, пионерка! Концерт ансамбля песни и пляски им. В. Локтева Московского городского Дворца пионеров и школьников. 11.00 «Слово о Киеве». Документальный телефильм. 12.00 «Чебурашка». «Пластилиновая ворона». Мультфильмы. 12.30 Концерт Государственного Сибирского русского народного хора. 13.15 Очевидное—невероятное. 14.15 Телевизионный клуб молодоженов. 15.30 «Мужество». Многосерийный художественный телефильм. 1-я серия. 16.35 Рассказывают наши корреспонденты. 17.05 К 65-летию Великого Октября. «Наша биография». Фильм 23-й. «Год 1939-й». 18.00 Премьера телеспектакля «Белые ночи». По одноименной повести Ф. М. Достоевского. 19.30 Спокойной ночи, малыши! Музыкальные сказки. 19.45 «БАМ — сегодня». Документальный фильм. 20.00 Чемпионат СССР по гребле на байдарках и каноэ. 20.30 Время. 21.05 «Круг чистой воды». Художественный фильм (США).

Зам. редактора
Н. Д. РОМАНОВ.

Наш адрес: 626440, г. Нижневартовск, ул. Менделеева, 11 (1-й микрорайон).

ТЕЛЕФОНЫ РЕДАКЦИИ: редактор — 2-21-63, заместитель редактора и промышленный отдел — 7-29-82, 2-32-06; ответственный секретарь—7-88-50; отдел партийной жизни—7-29-87, 2-30-56; отдел информации — 7-28-40, 2-31-96, 6-15-27; отдел писем — 2-33-46; отдел иллюстрации и фотолаборатория — 2-30-56. ТЕЛЕФОНЫ ТИПОГРАФИИ: директор — 2-24-73, 7-27-19; через «Строитель» — 6-19-12; бухгалтерия —2-32-07; инженер-технолог — 2-32-08; общий — 2-32-12.

Нижневартовская типография управления издательств, полиграфии и книжной торговли Тюменского облисполкома. Заказ № 6322, объем 1 п. л., тир. 27000

ПРОЛЕТАРИИ ВСЕХ СТРАН, СОЕДИНЯЙТЕСЬ!

ЛЕНИНСКОЕ ЗНАМЯ

ОРГАН НИЖНЕВАРТОВСКОГО ГОРКОМА КПСС, ГОРОДСКОГО И РАЙОННОГО СОВЕТОВ НАРОДНЫХ ДЕПУТАТОВ ТЮМЕНСКОЙ ОБЛАСТИ

Издается с 4 сентября 1941 года | ▲ № 113 (5353) | ▲ СРЕДА, 9 июня 1982 г. | Газета выходит ежедневно, кроме воскресенья и понедельника | Цена 2 коп.

ПОРА БЛАГОУСТРОЙСТВА

Всякий раз весна и лето приносят нам, нижневартовцам, немало хлопот и волнений: повсюду грязь и пыль, кучи оставшегося строительного и бытового мусора.

«По время весеннего паводка и после обильных дождей, — пишут нам жильцы по улице М. Джалиля, № 37, — приходится, в буквальном смысле, подолгу шлепать к дому. Оставшиеся кучами на территории мусор мы вывозили.

«Подъезди грузовых машин разбили все пешеходные дорожки и тротуары. Единственный грабок во дворе, в том снимали. Мусор у нас не убирается, в подъездах грязно, — рассказывает письмо Л. И. Алуфирова, проживающего по улице Омской, 4.

«За двадцать лет своего существования наш дом по улице Школьной, 20 не видел ремонта. Нетрудно представить, в каком он виде в каких условиях приходится жить нам, — горько сетуют Ж. И. Шохирев и Г. А. Кабышев.

Письм, подобных этим, в редакцию нашей газеты приходит немало. И нужно, действительно, еще много построить, отремонтировать, достроить, чтобы навести в Нижневартовске порядок, сделать наш город по-настоящему чистым и благоустроенным.

Распорядительным исполкома Нижневартовского городского Совета народных депутатов второй и третий кварталы объявлены кварталами благоустройства, санитарной очистки и обелснения микрорайонов. Составлен конкретный план мероприятий, задействованы и которых десятки строительных подразделений, предприятия над улицами и микрорайонами промышленные предприятия и организации, использ

И сделано уже немало. На наших улицах и проспектах, внутри дворов появились новые газоны, территория очищены от мусора, стал опрятнее внешний вид многих жилых и производственных зданий.

Однако делается это далеко не всюду и не всегда. Жилищно-эксплуатационные участки и конторы третьего, четвертого, пятого и седьмого микрорайонов далеко еще не в полную меру занимаются санитарной очисткой своих территорий. В местном микрорайоне города особенно неприбрано у жилых домов строительно-монтажного управления № 5 Сургутнефтедорстроя ДСК и треста Мегионавтодор. Заставлены территории у магазинов «1000 мелочей», «Мебель», «Хозяйственные товары», гастронома «Центральный», кафе «Весенние» и других.

Не сложилась система очистки бытовых отходов и в поселках СУ-61 треста Самотлорнефтеспецстрой. Плавающая территория поселка, подъезды крупных магистралей не в полном объеме, не вывозят бытовой мусор с окраин.

Не лучше положение и в нежилых кварталах № 100, Нульпийского речного пароходства, СУ-26 Нижневартовскстроя и многих других.

Домовые комитеты, ЖЭУ и ЖКК слабо привлекают к участию в субботниках по благоустройству и озеленению самих жильцов. Во время санитарных пятниц практически никто из управлений промышленных предприятий, из работников государственных учреждений не работает на закрепленных за ними улицах, территориях. А если и можно кое-таки много увидеть кого, то по внешнему, явно неработному виду служащих, по спокойствию, а скорее равнодушию, царящему в их малочисленных рядах, приходишь к неутешительному выводу: не от лени, а только для видимости галочки шлепать они на это дело.

Согласно мероприятиям исполкома городского Совета по благоустройству и озеленению города, в Нижневартовске будут построены и отремонтированы пешеходные проезды и пешеходные дорожки, оборудованы новые детские площадки, высажены деревья, кустарники и цветы. Но чтобы все это оказалось возможным, давайте все вместе от красивых слов о молодом городе Нижневартовске обращаемся делам, конкретным, будничным делам! Давайте каждый теперь уже летний и осенний день начинать с максимальной нагрузкой, вносить хотя бы ленькую, но все же лепту в благоустройство и красоту родного города!

Поддержали инициативу

Бригада по освоению скважин мастера Л. А. Фазлия из первого Нижневартовского бурового управления, продолжая внести достойный вклад в ускорение добычи миллионов тонн таежной нефти в сутки. Она ежесменно перекрывает задания. С начала года бригада сдала в эксплуатацию [illegible] скважин.

Опыт передовых бригад — вечен. Именно такую цель поставил сейчас коллектив предприятия. Он, поддержавший инициативу управления Нижневартовскнефть, имени В. И. Ленина, решил [illegible] считать ударным месяц [illegible] выходов применять штрафные санкции в переформировать флот с [illegible] более [illegible] использованием [illegible] списания.

В конечном [illegible] оказалось в тресте [illegible] и т. п. в [illegible] такса. Две баржи №№ 135 и 2046 оказались [illegible] ремонта [illegible] обработке [illegible] пять судов, ныне [illegible] водной части [illegible] ли так и [illegible] из-за [illegible] простоев.

Сейчас судовые [illegible] пункта [illegible] судовой диспетчерской [illegible] ты с кли-тами. Но уже известно, что из-за нерасторопности от- [illegible] за [illegible] [illegible] [illegible]

▲ ВЕСТИ ИЗ МЕГИОНА

20 ИЮНЯ — ВЫБОРЫ В МЕСТНЫЕ СОВЕТЫ

Встречи с кандидатами

В городе повсеместно проходят встречи кандидатов в депутаты местных Советов с избирателями. Среди достойных представителей рабочего класса, интеллигенции — рабочие дорожно-ремонтного строительного управления треста Нижневартовскнефтедорстройремонт В. Г. Михалев и треста Нижневартовские фгеспецстрой Н. В. Пролункин, председатель городской плановой комиссии Л. Н. Романова и другие. Всего 105 кандидатов в городской, восемь — в окружной и три — в областной Советы.

Впервые будут проходить выборы в Высоковский поселковый Совет. Тридцать пять кандидатов выдвинуты в него.

* * *

Состоялась встреча избирателей с кандидатами в депутаты местных Советов народных депутатов в клубе строительно-монтажного поезда № 227.

Доверенные лица представили собравшимся кандидатов в депутаты Ханты-Мансийского окружного Совета — заведующую торговым отделом окрисполкома Н. В. Васильеву, в Мегионский горсовет — заместителя редактора газеты «Ленинское знамя» Н. Д. Романова, в поселковый Совет — представителей СМП-227: механизатора И. В. Лисицева, водители В. Н. Остапенко; начальников поезда Б. А. Волошина, орса Т. И. Капустину, планового отдела Г. И. Изюмскую.

Избиратели — члены коллектива СМП 227 — задали ряд вопросов кандидатам, а также дали им наказы по улучшению жизни и быта жителей поселка.

В ответных словах кандидаты в депутаты местных Советов поблагодарили собравшихся за оказанное доверие и пообещали претворить в жизнь пожелания избирателей.

Р. НИКОЛАЕВ.

Благоустраивается город

С момента прошедших выборов большие изменения прошли в Мегионе. Горожане получили больничный комплекс на 320 мест. Построены два капитальных переходных моста через реку Сайму. В новом здании разместилась вторая аптека. Для малышей открылись молочная кухня и прекрасный детский сад «Сказка» на 280 мест — это все по наказам избирателей.

Большой объем работ выполнен по благоустройству города: проложены тротуары по улицам Нефтяников и Ленина, построена капитальная дорога по улице Нефтяников...

Ежегодно строители сдают тысячи квадратных метров жилья.

Выступают агитбригады

Пятнадцать агитпунктов работают ежедневно в Мегионе. Там проводятся встречи с кандидатами, читаются лекции и проводятся беседы по актуальным вопросам современности. Популярностью пользуются выступления агитбригад дорожно-строительного управления, городского Дома культуры, Дома культуры «Прометей» объединения геологов.

А. ЕВДОКИМОВА.

К 60-летию образования СССР

СОВЕТСКАЯ АДЖАРИЯ ПО ПУТИ СОЗИДАНИЯ



Больших успехов во всех областях хозяйственного и культурного строительства добились трудящиеся Аджарской АССР.

Только в минувшем 1981 году промышленность Аджарии выпустила сверхплановой продукции на 12 миллионов рублей. Во многие концы нашей страны, зарубежные государства отправляется продукция батумских предприятий — нефтеперерабатывающего, машиностроительного, судостроительного, электротехнического, трансформаторного и других крупных заводов.

Новым трудовым подъемом отмечен второй год пятилетки. Особую силу и притягательность придает ему светлый праздник советского народа — 60-летие образования СССР, к которому труженики автономной республики готовятся с огромным энтузиазмом.

На снимках: площадь имени В. И. Ленина в Батуми; сбор мандаринов в Цихисдзирском цитрусовом совхозе Кобулетского района.

(Фотохроника ТАСС).



Адреса новостроек: ЛАНГЕПАС

ГОРОД МОЛОДЫХ

Средний возраст жителей Лангепаса не превышает 25 лет. Сотни юношей и девушек приехали в дорожно-строительное управление № 6, автобазу № 2, строительно-монтажный трест № 37 с комсомольскими путевками. Среди лучших представителей комсомолии треста № 37 — маляр комсомольско-молодежной бригады Александр Деркач, плотник СУ-236 Евгений Горит, бригадир Сергей Чижик, инженер Светлана Давыденко.

В мае Лангепас встретил еще пятнадцать представителей Ленинского комсомола. В СУ-54 ребят приняли радушно, определили в новое общежитие, дали ответственную работу — строить газоперерабатывающий завод.

— Выбором довольны, — сказали при встрече комсомольцы Рамиль Гиззатуллин, Рафис Хабибуллин, Владимир Сараев, Илмарс Бекис, — постараемся не подвести, ведь о нефтяном тюменском крае знают теперь во всем мире.

На обустройстве кустов Урьевского и Поточного месторождений заняты тоже молодые парни, большинство — с комсомольскими значками на груди.

Недавно я побывала в строительно-монтажном управлении НГДУ Урьевнефть поинтересовалась делами молодежи.

— Сегодня на Поточном и Урьевском месторождениях 80 процентов работников — молодежь, — сказал начальник СМУ НГДУ Юрий Иванович Федотов. — Отлично трудятся секретарь комсомольской организации, бригадир Юрий Золотых, сварщики Александр Ванков, Наил Яруллин, Юрий Михалевский, слесари-монтажники Александр Пасевич, Юрий Палаев, Радик Зиганшин, плотник Ренат Мусин.

Благодаря поиску, мастерству, энтузиазму молодых город растет не по дням, а по часам. Через болота, речушки, тайгу уходит от него, выгибая бетонную спину, дорога к нефти и газу. Поднимает этажи первый «а» микрорайон.

Рядом бригада отделочников Сергея Давыдика приехавшего в Лангепас в числе первых комсомольцев, работает на первом детском садике. Из легких арочных конструкций поднимается клуб — и тоже первый.

А знаете, что значит быть фельдшером в далеком таежном поселке? Надежда Дмитриевна Мускаева, фельдшер станции «Скорая помощь», приехала сюда два года тому назад. Прием, вызовы, отчеты, беседы, проверки, выпуск санбюллетеней — сразу же с головой ушла в работу.

Вечер. Мы сидим с ней в небольшой комнатке чешского комплекса и беседуем. Замечаю — таится в уголках глаз фельдшера усталость. Разговор прерывает стук в дверь:

— Фельдшер Нади здесь живет? — несмело топчется у двери мужчина:

— Жену привез, первенца ждем.

Только еще миг продолжает жить в глазах самого серьезного доктора Лангепаса усталость. В другой миг вижу в них тревогу за незнакомого человека.

Уже приближается утро, когда возвращается доктор.

— Двенадцатый на моем счету ребенок, — улыбается она. — Девочка...

А назавтра — новые заботы. Была среди них и поездка в Нижневартовск, на районный конкурс фельдшеров. Вернулась оттуда Надежда Мускаева «Лучшим фельдшером района» — привезла в Лангепас алую ленту чемпиона.

О молодых представителях города-новостройки можно говорить без конца. На днях избирательная поселковая комиссия зарегистрировала кандидата в депутаты по одиннадцатому избирательному округу комсомольца Казимира Донатовича Сурвила. Активиста СУ-54, плотника-бетонщика депутата Лангепасовского поссовета хорошо знают у нас и уважают.

В эти дни комсомольцы и молодежь Лангепаса своим дерзанием, мужеством пишут славные страницы комсомола, пишут свою Сибиряду.

Г. ЛОБАЧЕВА, нештатный корр.

ГДЕ ГАРАНТИЯ КАЧЕСТВА?

ИСК БЕСХОЗЯЙСТВЕННОСТИ

Резкое увеличение темпов проходки буровых бригад на Самотлорском месторождении в текущем году ярко выявило «узкие места» в работе подрядных организаций. Так, в конце апреля — начале мая почти все бригады второго Нижневартовского управления буровых работ простояли более 300 часов в ожидании цемента. Плохо сработало пятое управление технологического транспорта по перевозке бригадного хозяйства. 156 часов потеряно на ожидании обсадных труб для эксплуатационных колонн и кондукторов по вине второй базы производственно-технического обслуживания и комплектации оборудованием.

Но, несмотря на это, смежные предприятия не стараются перестраиваться под темпы бурения, а кое-как латают производственно-организационные прорехи, нарушая при этом договорные условия и заявки с УБР.

В апреле тампонажная контора поставляла цемент очень низкого качества, что увеличило сроки проводки скважин под кондуктор. А это привело к тому, что за месяц УБР-2 использовало запас ускорителей схватывания цементных растворов всего второго квартала. Нужно было работать еще два месяца.

Вопрос же этот можно было решить проще. На Мегионской БНТО и КО имеется в достаточном количестве качественный цемент. Необходимо только доставить его на Вахскую базу. Пока же нет качественного строительства скважин. Буровики не получают ускорения.

Еще пример неудовлетворительной организации труда на БНТОиКО № 2. Проектом бурения скважин на экспериментальном участке НГДУ Белозернефть предусмотрен спуск эксплуатационных колонн, прошедших специальную подготовку. Для производства этой операции заказчиком (в данном случае УБР-2) подается специальная заявка, где указывается толщина стенки обсадных труб, их раскладка. На скважину № 15857 куста 425 заявка была подана за две недели и принята службой БНТОиКО № 2 и центральной трубной базой. Что получилось в итоге? Никто и не подумал качественно подготовить колонну. Бригада А. В. Вопленко простояла в ожидании труб шестнадцать часов. К тому же вместо требуемых им завезли совсем другие. Нанесен ущерб в сумме 9546 рублей. Какой разговор здесь может быть о качестве строительства скважины?

Руководители центрозавоза, производственно-диспетчерской службы центральной трубной базы, зная о таком ответственном заказе, не проконтролировали его исполнение. Подобное произошло при обеспечении колонной следующей скважины куста № 425, на которую, кстати, также заблаговременно получили заказ.

Это привело к тому, что при заливке колонны прорвалось труба, опрессованная на центральной трубной базе. В ней было оставлено 900 метров цемента, его, естественно, пришлось разбуривать бригаде. А это еще 500 потерянных метров.

Понятно негодование буровиков по этому поводу. Ведь простои прежде всего сказываются на конечных результатах их труда — качестве строительства нефтяных стволов. Использования плохого цемента — это преждевременное обводнение скважин, потеря добычи нефти; несоответствие диаметров и толщины стенок эксплуатационных колонн — это невозможность перехода на другие способы эксплуатации и т. д.

Создавшееся положение необходимо изменить в кратчайшие сроки. Нужно поставить все производство на службу качеству. Нормальное четкое снабжение, заинтересованность смежников в результатах труда буровиков, повышение, наконец, ответственности первых руководителей за организацию работ в своих подразделениях — вот один из важнейших резервов увеличения проходки на каждую буровую бригаду.

А. КОЧАГИН, начальник производственного отдела.

ЧИТАТЕЛЬ РАССКАЗЫВАЕТ

УСПЕХОВ ВАМ, ВЫПУСКНИКИ!

Первого июня десятиклассники и восьмиклассники средней школы № 9 в парадной форме, с букетами цветов пришли, чтобы показать, чему научились за все эти годы.

Учащиеся восьмых классов сдавали письменный экзамен по математике. На 61 школьника «четверки» и «пятерки» получили 35 человек. Глубокие, прочные знания показали Слава Жалнин, Юрий Рыбка, Света Майданюк и многие другие.

Четвертого июня шел устный экзамен по геометрии. Успешно выдержали его Евгений Андрусив, Светлана Решетова, Евгений Волков и многие другие.

Чувствуется, что для восьмиклассников математика не сухой, скучный предмет, а интересная удивительная наука. Ведет ее опытный педагог Г. С. Корсаков.

Десятиклассники сдавали экзамен по литературе. В полной тишине были вскрыты конверты, записаны на доске темы. Каждый выбрал свою. Многие предпочли такую: «Я другой такой страны не знаю, где так вольно дышит человек» — по произведениям современной советской литературы.

Большинство юношей и девушек показали в своих письменных работах зрелость суждений, умение анализировать произведения. Самыми лучшими оказались сочинения Лены Зубриной, Олега Журбенко, Марины Савиной, Иры Павловой, Наташи Кучер.

Высокой идейностью, политической нравственностью отличились сочинения Светы Гульгяевой и Наташи Серик, которые получили высшую оценку и по литературе, и по русскому языку. Они писали о рождении нового социалистического отношения к труду (по роману М. Шолохова «Поднятая целина»).

Впереди у выпускников школ еще немало волнений. Экзамены только начались. Успехов вам в преодолении всех испытаний, которые стоят сейчас перед вами!

К. БАШИРОВА,
учитель средней школы № 9.

▽ ▽

Цветы машинистам

В Покачевском управлении буровых работ в цехе пароводоснабжения состоялся конкурс профессионального мастерства. В нем участвовали машинисты-кочегары и слесари-котельщики — всего восемнадцать человек.

Наиболее полно и грамотно ответили на теоретические вопросы машинисты В. Д. Рыжкова, работающая первый год, и довольно опытная Л. М. Рубцова.

Состязание продолжилось в котельной опрессовочной базы. Здесь участники конкурса демонстрировали свою сноровку в работе с котлами. Лучше других справились с заданием А. Я. Чечулина, Г. Г. Макалатия и Р. С. Казакова.

Слесари соревновались в умении правильно и быстро находить неисправности в оборудовании котельной. Отлично выполнил свою задачу старейший работник И. А. Пименов. Свои обязанности он всегда исполняет добросовестно, человек очень трудолюбивый.

Итоги профессионального конкурса были объявлены на общем собрании цеха. Среди коллективов котельных лучшими признан коллектив, работающий на кусте № 33 в составе машинистов - кочегаров А. Я. Чечулиной, Г. Г. Макалатия, слесаря В. Г. Чепуштанова.

Их победа — не случайность. В прошлом году этот коллектив неоднократно лидировал в социалистическом соревновании родственных подразделений. А. Я. Чечулина стала лучшим машинистом-кочегаром. Лучшим слесарем-котельщиком назван А. П. Шумаков. Победителям были вручены пасты.

Н. ТКАЧЕНКО,
инженер цеха.

△ △

Оценит покупатель

«Отлично приготовили — отлично обслужили» — под таким девизом работает коллектив столовой № 17 орса № 3. Столовая находится на территории девятой автобазы. Ее работники всегда могут вкусно пообедать. Вот уже три года, как здесь введены комплексные обеды. Их несколько вариантов, а стоимость остается прежней — шестьдесят пять — семьдесят копеек.

Зарекомендовала себя здесь и система бездефектного труда. Теперь у заведующей столовой Анны Ивановны Пушкиной и председателя цехового комитета Тамары Николаевны Буториной есть полное право снижать работникам за производственные упущения коэффициент качества труда. И те, кто имеет его ниже нормы, лишается премиальной платы частично или полностью.

Эта система повысила ответственность каждого, улучшилось санитарное состояние предприятия, культура обслуживания.

В последний понедельник каждого месяца в столовой бывают дни качества, а каждую пятницу проходит выставки-продажи. Столовая предлагает полуфабрикаты, готовые кулинарные и кондитерские изделия.

О. ВАСИЛЕНКО,
главный технолог орса № 3.

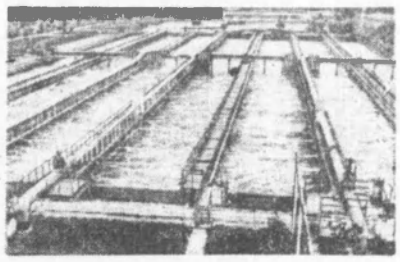

В нашей стране охрана окружающей среды всегда относилась к важнейшим политическим, экономическим и социальным задачам. В XI пятилетке определены основные пути решения мероприятий по охране окружающей среды. Предстоит реализовать обширную программу работ по охране и рациональному использованию водных, земельных, лесных и минеральных ресурсов, атмосферного воздуха, а также по воспроизводству диких зверей, ценных пород рыбы, развитию заповедного дела.

На снимке: очистные сооружения в производственном объединении «Азот» имени С. О. Притыцкого Гродненской области. Тысячи кубометров промышленных сточных вод ежедневно проходят очистку в специализированном цехе предприятия. Его сооружения, водоотстойники и биологические пруды занимают десятки гектаров. Из прудов чистая вода возвращается в Неман.

(Фотохроника ТАСС).

газете отвечают

НЕДОСТАТКИ УСТРАНЕНЫ

На статью «Рейд показал», опубликованную в 73-м номере нашей газеты за 14 апреля с. г., отвечает начальник управления технологического транспорта Покачевского УБР тов. Плеханов:

«Недостатки, отмеченные сандружинницей, устранены. В ремонтно-механической мастерской автотранспорт, заезжающий на ремонт, размещается строго по своим местам. Расставлявшийся он согласно нормам противопожарной безопасности.

В настоящее время строятся ремонтные цехи, для планово-предупредительного ремонта, зоны консервации оборудованы помещения. Оформляется соответствующая документация на строительство заправочной станции горюче-смазочных материалов. Всему, водительскому составу и работникам других служб выданы медицинские аптечки. С водительским составом проведена беседа инженером техники безопасности по оказанию первой медицинской помощи. Столовая пущена в эксплуатацию».

ВОЛОКИТА С РЕМОНТОМ

Тов. Газиев пожаловался в газету на затянувшийся ремонт холодильника. Редакция отправила запрос начальнику горбытуправления В. И. Госпершуку. Вот что он ответил:

«Факт волокиты с холодильником, действительно, имел место. Отремонтированный холодильник выдан владельцу. К качеству ремонта претензий нет. За его задержку слесарь Точилин получил строгое предупреждение на заседании цехового комитета. Администрация горбытуправления принесла заказчику свои извинения».

ПОРЯДОК НАВЕДЕН

Житель старой части Нижневартовска В. Е. Ковалев в письме в редакцию написал о том, что работники столовой райрыбкоопа «излишками пищевых отходов» загрязняют близлежащую территорию.

Директор Нижневартовского розничного торгового предприятия райрыбкоопа тов. Кулахова сообщила:

«Факты, изложенные в письме, действительно, имели место. Это объяснялось безответственным отношением к своим служебным обязанностям заведующей столовой Т. П. Колякиной. За это она строго предупреждена.

В настоящее время на территории вокруг столовой порядок».

У НАШИХ СОСЕДЕЙ

На далеком острове

Столица Финляндии расположена примерно на 200 островах. Поэтому, чтобы посетить крепость Свеаборг, краеведческий музей под открытым небом, зоопарк, приходится пользоваться услугами многочисленных катеров или паромов.

На остров Лауттасаари можно попасть из центра Хельсинки по вжурному автомобильному мосту, перекинутому над водами Финского залива. На этом острове разместилось много промышленных предприятий, ряд фирм, советско-финских акционерных обществ, которые вносят важный вклад в укрепление отношений между двумя странами.

Десять лет назад было создано акционерное общество «Финстрой», главная контора которого находится на Лауттасаари. Основная задача его — строительство крупных промышленных объектов на территории Советского Союза с участием финских фирм и организаций. При содействии «Финстроя» возведены две очереди целлюлозно-бумажного комбината в Светогорске (Ленинградская область), сооружается в Карельской АССР Костомукшский горно-обогатительный комбинат.

Здесь же на острове привлекает внимание современное здание, около которого много автомобилей советского производства. Это «Конела» — крупнейшее в Финляндии акционерное общество по импорту советских автомобилей.

Недалеко от «Конела», в одном из домов с эмблемой, изображающей стилизованную перфоленту, расположено советско-финское акционерное общество «Элорг-дата». Его услугами пользуется немало промышленных фирм, научно-исследовательских учреждений, министерств. «Элорг-дата» специализируется на развитии сотрудничества в области электронно-вычислительной техники.

Большой объем импорта в Финляндию советских машин, станков, оборудования обеспечивает еще одно советско-финское акционерное общество — «Конекеско». На многих заводах, фабриках, судостроительных верфях — продукция советских станкостроите льных предприятий, которая, по оценкам финских специалистов, зарекомендовала себя с лучшей стороны.

Советский Союз является крупнейшим торговым партнером Финляндии.

(ТАСС).

▲ ПО РОДНОЙ СТРАНЕ

Тепло используется дважды

Важным поставщиком энергии и теплосети города Славянск стал «по совместительству» местный химперерабатывающий завод. Образующиеся при разложении химического сырья бросовые горючие газы направлены на местную ТЭЦ. Эта работа выполнена по инициативе депутатов горсовета.

Средства на переоборудование котлов ТЭЦ для совместного сжигания сланца и газов были выделены из городского бюджета. Эти расходы быстро окупаются: бесплатным топливом сейчас обеспечено более десяти процентов потребления теплоэнергоцентрали. При этом решается и проблема комплексного использования сланца — ценного химического сырья. С ростом объемов его переработки в нынешней пятилетке тепловая энергия отходящих газов покроет половину отопительных потребностей города.

Утилизация энергоресурсов стала во многих промышленных центрах области существенным подспорьем в развитии городского хозяйства. Такой опыт накоплен, например, на одном из наиболее энергоемких предприятий Ленинградского экономического региона — Волховском алюминиевом заводе. Здесь «вторичное» тепло греет воду, идущую на отопление района с населением тридцать тысяч человек.

Региональной программой «Энергия» предусмотрено сберечь в нынешней пятилетке около шести миллионов тонн условного топлива.

(ТАСС).

«Охотники» в поиске

Впервые вышли в эфир операторы коллективной радиостанции в городских соревнованиях по спортивной радиопеленгации «Охота на лис», проведенных городским комитетом ДОСААФ.

Соревнования проходили в загородной зоне у реки Меги. Трасса трудная. Предстояло в густом лесу на дистанции 4,5 километра обнаружить четыре «лисы». «Лисы» — радиооператоры Ю. Перевозкин, И. Ковылов, Э. Гафарова, Ю. Цымбал. Один за другим с интервалами в пять минут уходили со старта «охотники».

Судья вызвал Юрия Вахтенко, призера прошлогодних областных соревнований и чемпиона Нижневартовска по спортивному ориентированию среди школьников. Он был первым на дистанции при поиске «Лисы-4». Всего минуту проиграли ему С. Бикматов и В. Поломошнов из команды «Олимпиец».

По итогам поиска трех «лис» с лучшим временем 38 минут 12 секунд победителем признан В. Поломошнов. На втором месте — Ю. Вахтенко (43 мин. 25 сек). Третье — у С. Киселева (НГДУ Белозернефть) — 58 мин. 35 сек.

Борьба на дистанции у девушек тоже шла напряженно. В первой группе стартовали Л. Панова и Т. Негодяева (ДОСААФ), в седьмой группе Н. Бухарова (НГДУ Белозернефть) и Е. Корниенко (Дом пионеров). По итогам забегов подруги Лариса и Таня разделили первое место с результатом 56 мин. 36 сек.

Хорошая тренированность и верный расчет позволили девушкам на десятой школы финишировать с отрывом от ближайших соперниц в 24 минуты и одержать блестящую победу, принесшую команде коллективки первое призовое место.

Н. Бухарова завоевала третье место. Г. Корниенко — четвертое. В результате команда Дома пионеров заняла второе место, НГДУ Белозернефть — третье.

Эти состязания выявили сильнейших, которые примут участие в областных соревнованиях. Уровень подготовки команд и отдельных участников к соревнованиям был неодинаков: серьезно готовились спортсмены коллективки ДОСААФ, «Олимпиец» Дома пионеров. Сильным составом выступила юношеская команда НГДУ Белозернефть. Совсем молодую команду выставило объединение Сибнефтегазпереработка, не исключено, что многие из молодых спортсменов в ближайшие годы войдут в число сильнейших «охотников» города и области.

Н. МУХИТОВ,
начальник дистанции.

НА СТАРТ, ЛЮБИТЕЛИ!

С каждым годом растет популярность оздоровительного бега среди населения нашего города. Немалая заслуга в этом деле клуба любителей бега «Самотлор», который создан более двух лет назад при горсовете ДСО «Труд». За это время в Нижневартовске получили прописку и стали традиционными пробеги Нижневартовск — Стрежевой, посвященный Дню Советской Армии, Нижневартовск—Мегион, посвященный Дню Победы, 30-километровый кросс, посвященный Дню Конституции СССР.

Некоторые члены нашего клуба были неоднократными участниками всесоюзных пробегов: Москва — Брест — Одесса, 200-километрового четырехдневного пробега Ленинград—Выборг и других.

Для того, чтобы оздоровительный бег среди населения принял массовый характер, уже сегодня надо решать вопрос о покрытии бетонной дорожки асфальтом — для начала в городском парке. Потом и вокруг озера Комсомольского. Эта дорожка в зимнее время послужит и любителям лыж.

С каждым годом нижневартовских бегунов становится все больше. Однако организованных насчитывается тридцать—сорок человек в до сотни индивидуалистов, которым нужен и методический, и медицинский контроль. А для всех, кроме этого, нужны помещение клуба и душевые. Надеемся, что городской спорткомитет решит все эти вопросы.

Бег здоровья продолжается. Поэтому наш клуб приглашает всех любителей бега на массовый пробег, посвященный выборам в местные Советы народных депутатов.

13 июня с. г. будет дан старт с площади Космонавтов. Дистанция пробега строго индивидуальна для каждого участника в зависимости от его подготовленности: от трех до 42 километров 195 метров (марафон).

Всем участникам необходимо иметь медицинскую справку о допуске к пробегу. Сбор любителей бега в 8.30 утра у административного здания УБР-2.

Л. НЕХ,
тренер клуба «Самотлор».

Зам. редактора
Н. Д. РОМАНОВ.

КУДА ПОЙТИ УЧИТЬСЯ?

КИЕВСКИЙ ОРДЕНА ТРУДОВОГО КРАСНОГО ЗНАМЕНИ ИНСТИТУТ ИНЖЕНЕРОВ ГРАЖДАНСКОЙ АВИАЦИИ

объявляет прием студентов на 1982 год. Институт готовит инженеров-механиков по эксплуатации и ремонту летательных аппаратов и двигателей; радиоинженеров по технической эксплуатации радиоэлектронного оборудования летательных аппаратов, радиолокационных и радионавигационных систем аэропортов в систем связи аэропортов; инженеров-электриков по технической эксплуатации авиационных приборов и электрооборудования летательных аппаратов, бортовых пилотально -навигационных комплексов в электрооборудования аэропортов; инженеров -системотехников по электронным вычислительным машинам и автоматизированным системам управления; инженеров - экономистов по экономике и организации воздушного транспорта; инженеров-строителей по строительству аэродромов; инженеров - механиков по технической эксплуатации средств автоматизации и механизации аэропортов; инженеров по испытанию и применению горюче-смазочных материалов.

Принимаются лица мужского и женского пола.

Для проживающих в Тюменской области прием документов, медицинское освидетельствование, вступительные экзамены и конкурсный отбор проводится по адресу:

625033, г. Тюмень, аэропорт Рощино, учебно-тренировочный отряд, приемная комиссия КИИГА.

За разъяснениями обращаться в отдел кадров Нижневартовского авиапредприятия.

ТЮМЕНСКОЕ ОРДЕНА ТРУДОВОГО КРАСНОГО ЗНАМЕНИ УПРАВЛЕНИЕ ГРАЖДАНСКОЙ АВИАЦИИ

объявляет набор в авиатехнические и летные училища гражданской авиации.

В училища принимаются граждане СССР мужского пола, имеющие образование в объеме средней школы, годные по состоянию здоровья к летной или технической службе в гражданской авиации, успешно сдавшие конкурсные вступительные экзамены.

Летные училища готовят пилотов, а также диспетчеров службы движения самолетов. Срок обучения по специальности пилот — 2 года 10 месяцев, по специальности диспетчер — 2 года 6 месяцев. На специальность пилот принимаются граждане в возрасте от 17 до 22 лет (по состоянию на 1 сентября текущего года). На специальность диспетчер принимаются граждане в возрасте от 17 до 25 лет.

Авиатехнические училища готовят техников по эксплуатации самолетов (вертолетов) и авиадвигателей, самолетного и наземного специального оборудования. Срок обучения — 2 года 9 месяцев.

Приемный возраст от 17 до 25 лет. Желающие поступить в училище должны лично представить в приемную комиссию следующие документы: заявление о приеме с указанием училища и избираемой профессии, аттестат зрелости (в подлиннике), автобиографию, характеристику с места работы для лиц, имеющих производственный стаж, или уволенных в запас Советской Армии. Выпускники из средних школ представляют характеристику из школы. Лица, имеющие стаж практической работы не менее двух лет, представляют выписку из трудовой книжки, заверенную начальником отдела кадров или руководителем предприятия, учреждения, а колхозники — выписку из колхозной трудовой книжки, заверенную председателем колхоза. Трудовой стаж исчисляется по состоянию на 1 сентября; шесть фотокарточек (снимки без головного убора 3×4 см), медицинскую справку по форме № 286, выданную школьным врачом или лечебно - профилактическим учреждением по месту жительства; паспорт и документы о воинской обязанности.

Окончившие высшие и средние специальные учебные заведения в училище гражданской авиации не принимаются.

Прием заявлений и медицинское освидетельствование производится с 1 июня по 31 июля 1982 года приемной комиссией Тюменского ордена Трудового Красного Знамени управления ГА.

Вступительные экзамены — с 1 июля по 1 августа по математике (устно), русскому языку и литературе (сочинение).

Все учащиеся обеспечиваются обмундированием, питанием, общежитием, а также стипендией на общих основаниях.

Все расходы, связанные с поступлением в училища (проездные, во время экзаменов), за свой счет.

Адрес приемной комиссии: г. Тюмень-33, аэропорт Рощино, учебно-тренировочный отряд, приемная комиссия.

За разъяснениями обращаться в отдел кадров Нижневартовского авиапредприятия.

ПРОФЕССИОНАЛЬНО-ТЕХНИЧЕСКОЕ УЧИЛИЩЕ ИВАНОВСКОГО ХЛОПЧАТОБУМАЖНОГО КОМБИНАТА ИМЕНИ Ф. Н. САМОЙЛОВА

объявляет прием учащихся на 1982-83 год по специальностям: ленточница на машину ЛНС-51, прядильщица на пневматические машины БД-200, ткачиха на пневматические станки и станки-автоматы, аппретурщица- отделочница, контролер качества готового товара.

В училище принимаются девушки не моложе 15 лет с образованием 8—10 классов. Прием без вступительных экзаменов. Срок обучения 1— 3 года.

За время обучения ученическая зарплата составляет для учащихся со средним образованием — 94 рубля, с восьмилетним — 70 рублей в месяц. Через 6—8 месяцев при переводе на сдельную оплату труда заработная плата составляет до 180 рублей в месяц. Иногородним предоставляется благоустроенное общежитие. По окончании учебы комбинат предоставляет выпускникам рабочие места и молодежное общежитие. Время учебы засчитывается в трудовой стаж.

Для поступления в училище необходимо иметь следующие документы: заявление на имя директора училища, свидетельство об образовании или аттестат зрелости, свидетельство о рождении или паспорт (с выпиской), справку о состоянии здоровья (форма 286), шесть фотокарточек размером 3х4 см, характеристику из школы, справку с места жительства.

Документы принимаются с 1 июня по 1 сентября.

Адрес училища: 153012. г. Иваново-12, ул. Сакко. 47, телефон: 4-90-20. доб. 3-75.

Проезд: от ст. Иваново. авт. №№ 9. 23, трамваями №№ 6, 1 до остановки «Пролетарской».

Приглашают на работу:

в трест Нижневартовскспецстрой срочно—машинистов экскаваторов, машинистов бульдозеров, газоэлектросварщиков, электросварщиков и инженерно-технических работников:

в ССУ-1 — прораба (оклад 180 руб.);

в ССУ-3 — прорабов (оклад 180 руб.), старшего прораба (оклад 210 руб.);

в УМР—механика (оклад 150 руб.), механика (оклад 157 руб.), мастеров (оклад 150 руб.), старшего прораба (оклад 210 руб), старшего прораба (оклад 200 руб.), нормировщика (оклад 125 руб.).

Принятые на работу обеспечиваются пропиской и жильем в общежитии для холостяков.

Квартиры предоставляются в порядке очередности.

▲

в Нижневартовское управление технологического транспорта № 4— водителей со стажем работы не менее 5 лет, слесарей по ремонту автомобилей 3—5 разрядов, слесарей по ремонту электрооборудования автомобилей 2—3 разрядов, аккумуляторщиков 4—5 разрядов, шлифовщиков, газоэлектросварщиков 3—4 разрядов, машиниста, старшего инженера в отдел безопасности движения, рабочих строительных профессий для капитального ремонта здания (на летний период).

Мужчинам предоставляется общежитие и прописка;

▲

на домостроительный комбинат — маляров, штукатуров на отделку строящихся жилых домов со сдельной оплатой труда.

Одинокие обеспечиваются общежитием и пропиской.

Обращаться в отдел кадров ДСК. Проезд автобусами №№ 4, 5, 9, 1;

▲

на плодово-торговую базу промышленных товаров урса п-о Нижневартовскнефтегаз — экспедиторов, мастеров, рабочих по разборке товара, сторожей, уборщиц, диспетчеров, штукатуров-маляров, товароведов, товароведов-бракеров, зав. складами, кладовщиков;

▲

в управление производственно-технологической комплектации объединения Нижневартовскстрой срочно — сторожей, бульдозеристов, слесаря на участок ГСМ, составителей поездов, инженера ОТиЗ.

Одинокие обеспечиваются общежитием.

Городской отдел социального обеспечения размещен в доме № 7 по пр. Космонавтов, подъезд № 3.

Наш адрес: 626440,
г. Нижневартовск, ул. Менделеева, 11
(1-й микрорайон).

ТЕЛЕФОНЫ РЕДАКЦИИ: редактор — 2-21-63, заместитель редактора и промышленный отдел — 7-29-82, 2-32-06; ответственный секретарь—7-88-50; отдел партийной жизни—7-29-87, 2-30-56; отдел информации — 7-28-40, 2-31-96, 6-15-27; отдел писем — 2-33-46; отдел иллюстраций и фотолаборатория — 2-30-56. ТЕЛЕФОНЫ ТИПОГРАФИИ: директор — 2-24-78, 7-27-19; через «Строитель» — 6-19-12; бухгалтерия —2-32-07; инженер-технолог — 2-32-08; общий — 2-32-12.

Нижневартовская типография управления издательств, полиграфии и книжной торговли Тюменского облисполкома Заказ № 6400, объем 1 п. л., тир. 27000

ПРОЛЕТАРИИ ВСЕХ СТРАН, СОЕДИНЯЙТЕСЬ!

ЛЕНИНСКОЕ ЗНАМЯ

ОРГАН НИЖНЕВАРТОВСКОГО ГОРКОМА КПСС, ГОРОДСКОГО И РАЙОННОГО СОВЕТОВ НАРОДНЫХ ДЕПУТАТОВ ТЮМЕНСКОЙ ОБЛАСТИ

Издается с 4 сентября 1941 года ▲ № 114 (5354) ЧЕТВЕРГ, 10 июня 1982 г. ▲ Газета выходит ежедневно, кроме воскресенья и понедельника ▲ Цена 2 коп.



Плакат художника А. Кецбы. Издательство «Плакат».

ПАРОЛЬ: НАВИГАЦИЯ

БЕЗ ПРОСТОЕВ

Позади пять недель навигации. На отдаленные месторождения доставлено свыше 41 тысячи тонн материалов и оборудования, получено 514,3 тысячи рублей валового дохода.

Несмотря на сложную навигационную обстановку в начале мая — мелководье таежных рек, коллектив базы работал ритмично. Особенно отличились экипажи теплоходов НГ-78, НГ-205, НГ-257 капитанов Н. Н. Курочкина, Ю. В. Голышева, Р. З. Фаткуллина, 36, 37, 86-го плавкранов старших электромехаников В. В. Майорова, В. Е. Василенко, Н. В. Белугина.

Не было допущено простоя судов под загрузкой и выгрузкой, тогда как в прошлом году простой исчислялся сотнями часов. Это говорит о том, что и базы снабжения нефтяников лучше подготовились к навигации, учли горькие уроки прошлого года. Но, к сожалению, пока ни одно судно не было обработано досрочно. Именно на это, на досрочную обработку флота, должно быть обращено сейчас основное внимание.

Л. КОНЕВА, экономист.

За миллион тонн тюменской нефти в сутки!

ПЕРВЫЕ ГАЗЛИФТНЫЕ

Коллектив подразделений треста Самотлорнефтепромстрой вместе с подрядными организациями заканчивает строительство компрессорных газлифтных станций № 2 и № 10.

Значение этих сооружений в выполнении государственного плана по добыче нефти очень велико. Строить такие объекты нелегко: новая технология заставила все подразделения и нашего треста, и субподрядчиков в корне изменить систему организации труда. Но все сейчас позади, и сегодня устраняются замечания рабочей комиссии, компрессорные готовятся к пуску.

Выполнен объем строительно-монтажных работ на 11,2 миллиона рублей. Большой вклад внесли коллективами 44-го, 47-го строительных управлений. Например, при сооружении КС-10 общестроительные работы вела комплексная хозрасчетная бригада С. А. Клевацца. Именно на ее долю, как и на долю комплексной бригады Героя Социалистического Труда Н. П. Неждановой, выпала основная нагрузка. И оба эти коллектива с честью справились с заданием. Первого июля две первые компрессорные станции должны войти в строй действующих.

А сейчас перед коллективом треста и его подрядных организаций вновь стоит важная задача: ускорить окончание работ на пятой и шестой компрессорных станциях.

Э. ФЕДОРОВА, начальник отдела труда треста.

Дорожить рабочей минутой

О резервах буровых коллективов рассказывает мастер ведущей в объединении Нижневартовскнефтегаз бригады А. С. КУЗЬМИН.

Сначала несколько слов о нашей бригаде. На счету этого коллектива, сформированного известным буровым мастером Г. М. Левиным, немало всесоюзных рекордов по коммерческой скорости, проходке на долото за месяц, год.

Работая из года в год с максимальным напряжением, перевыполняя плановые задания и социалистические обязательства, коллектив сформировался в единую семью с общими целями и задачами с высоким уровнем идейно-политических знаний. Мне, например, как руководителю, никого не надо подгонять: все обязанности у нас четко распределены. У каждой вахты вырабатался свой почерк.

Каждый в нашей бригаде дорожит рабочей минутой. Но производительное время могло быть и выше, следовательно, и бурить мы могли бы быстрее. Об этом можно судить по такому факту. Всего на проводку скважины средней глубины две тысячи метров затрачивается шесть суток. Из них буровики работают только трое с половиной. Остальное время — ожидание и работа смежников. Сокращение его — резерв и очень существенный. Геофизикам, в частности при производстве ими окончательного каротажа, много критических замечаний было сказано в январе текущего года. Пока сдвигов нет и не намечается. То же самое можно сказать и о тампонаж-ной технике: опоздания, поломка агрегатов в пути. Люди трудятся неплохо, но много ли сделаешь на старой технике, которая отработала два и более нормативных срока.

В прошлом году наша бригада простояла из-за отключения электроэнергии 98 часов, ожидании обсадных труб — 45. Этого времени вполне было бы достаточно для строительства одной скважины. По первому управлению буровых работ цифра таких потерь выше.

Более подробно расскажу об одном из резервов проходчиков — ремонтном времени. В УБР парк станков настолько устарел, что руководство вынуждено было увеличить ремонтное время на три процента сверх норматива, что настолько же увеличивает продолжительность строительства нефтяных стволов.

Только в минувшем году потери на ремонт по управлению составили 2846 часов. Если бы это время было использовано, мы могли бы пробурить 13 скважин, дать примерно 27,5 тысячи метров дополнительной проходки.

К сожалению, есть еще и внутренние причины, тормозящие работу бригад. И наша — не исключение. Это аварии: оставление шарошек, прихваты инструмента и другое.

Тормозит работу бурильщиков и отсутствие обменного фонда бурового оборудования. Вышедшие из строя лебедку, насос, ротор, гидрокоробку заменять нечем. Большая нужда в запасных частях. В УБР не хватает элементов талевой системы, крюков, вертлюгов, нет тормозных лент к станкам БУ-80, гидрокоробок к насосам УН-6М.

Вошло в норму изъятие оборудования с установок, отбуривших куст, но еще пригодных к эксплуатации, для станков, вновь забуриваемых кустов. На такую замену тратится много лишнего времени, да и оборудование в итоге нуждается в ремонте.

Особенно хочу обратить внимание на плохую организацию труда в транспортных предприятиях, обслуживающих бурение. В этих подразделениях нет должной ответственности и дисциплины. Труд водителей не поощрен системой стимулирования за его конечный результат. Подобное — у тампонажников, вышкомонтажников и геофизиков.

Значительный резерв производства — совершенствование оплаты труда рабочих основного производства. Для приведения в соответствие уровня оплаты труда и выполненных работ необходимо широко внедрять аккордно-премиальную систему. В нашем УБР такая система используется только в районной инженерно-технологической службе № 3.

Работа буровых бригад здесь организуется по аккордному наряду. Перед забуриванием куста выдается нормативная карта, расчет суммы сдельного заработка и размера премии. Аккордный наряд, который бригада получает перед началом работ, как правило, является окончательным и не корректируется. Оплата труда и премирование рабочих производится за своевременное и качественно окончательную бурением скважину. Часть премии выдается после сдачи куста заказчику. Переход к аккордным нарядам позволяет определить, разъяснить рабочим конкретные задачи, в простой и понятной форме. При этом практически к нулю сводятся имевшиеся раньше искажения выполнения работ в суточных рапортах. Последние становятся документом, достоверно характеризующим процесс бурения скважины, что в свою очередь обеспечивает правильную статистическую, аналитическую информацию и отчетность.

Однако переход к прогрессивной организации труда — это не просто создание бригад, заключение договора, а перестройка всей структуры управления производством. Поэтому считаю, что спешка здесь ни к чему хорошему не приведет. Примером тому служит попытка внедрить в буровых и смежных с ними коллективах бригадную эстафету.

О бедах проходчиков, их проблемах говорилось не раз на самых разных уровнях, но решаются они крайне медленно. А они прямо указывают на то, что мы работаем в замедленном темпе. Вот еще наглядный пример из работы нашей бригады. В первом квартале текущего года мы добились прироста проходки по сравнению с соответствующим периодом прошлого на три с половиной тысячи метров. Но это не лучший результат. Потери времени не по вине бригады следующие: ремонт оборудования — 27 часов, отсутствие электроэнергии — 13; из-за геофизиков (окончательная каротаж — 6; ожидание колонны — 30; тампонажной техники, цемента — 17. Итог — более четырех суток.

Нас, мастеров (думаю, со мной согласятся и другие руководители бригад), не может не волновать вопрос использования производственных резервов бурения. О наших проблемах знают в объединении, главке, министерстве. Мы с нетерпением ждем, когда же они будут решены. Задачи сегодняшнего дня — не подсчитанные метры, а комплексное решение проблем.

ИДЕОЛОГИЧЕСКАЯ РАБОТА

СЛОВО ЛЕКТОРА

Большие возможности для лекционной пропаганды открыла подготовка к 60-летию образования СССР. Она способствует дальнейшему улучшению идейно-политического, патриотического и интернационального воспитания трудящихся.

В плане партийной организации общества «Знание» треста Нижневартовскспецстрой предусмотрены циклы лекций «Социалистический образ жизни: теоретические основы», лекции, посвященные этому знаменательному событию.

В помощь лекторам в кабинете политического просвещения оформлена выставка «60-летию образования СССР — достойную встречу!». Подобраны методические рекомендации. Имеются интересные материалы из жизни нашего города, района, округа за прошедшие 60 лет.

Многое уже сделано. В трудовых коллективах читаются лекции «Два мира — два образа жизни». В клубе «Дорожник» прошел вечер «Об этом забывать нельзя».

Однако основное внимание лекционной пропаганды направлено не выполнение взятых в социалистических обязательств 1982 года. Лучшие лекторы треста С. А. Хорсун, Л. С. Фельдман, С. А. Вазенкович, В. Г. Цыпкин, В. Г. Щербина стараются дойти до каждого человека, сделать близкими и понятными задачи, поставленные КПСС перед трудящимися. Наименьшее слово лекторов, убедительно показывает, что политика нашей партии отвечает жизненным интересам трудящихся.

Однако в вахтовых поселках еще слабо поставлена лекционная пропаганда, хотя первичная организация разработав хороший график чтения лекций.

Партком треста постоянное внимание уделяет совершенствованию форм и методов лекционной пропаганды. Прежде всего тщательно подбираются кадры. Ежемесячно проводится два них учеба. Ежедекадно этому выступлению лекторов стали актуальными, подтянулся острый.

Подготовка к 60-летию СССР поможет в дальше работать над совершенствованием лекционной пропаганды с тем, чтобы она отвечала современным запросам трудящихся в соответствии с постановлением XXVI съезда КПСС.

В. СТРЕЛКОВА,
заведующая партхабинетом.

◆ *К 60-летию образования СССР*

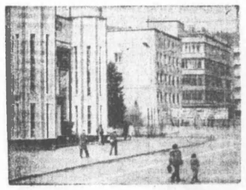

Горный Алтай сегодня

Год образования Союза Советских Социалистических Республик вдвойне знаменателен для трудящихся Горно-Алтайской автономной области, которой в этом году также исполняется 60 лет.

До победы Великой Октябрьской социалистической революции здесь не было промышленности, сельское хозяйство носило самый примитивный характер. Земля и скот принадлежали баям, кулакам и царским чиновникам.

Сегодня в автономной области насчитывается около сорока предприятий. Коренные преобразования произошли и в алтайской деревне. Вместо убогих кочевых поселков вдоль трассы современные селения с добротными домами, школами, магазинами, больницами, крупными животноводческими фермами.

Большие успехи достигнуты и в социально-культурном строительстве, повышении благосостояния трудящихся. До революции в Горном Алтае почти не было общеобразовательных школ, культурно-просветительных учреждений. Коренное население в своей массе было неграмотным. Ныне в области работают пять средних специальных учебных заведений, педагогическое училище, различные научно-исследовательские учреждения. В области не найдется семьи, не получающей газет и журналов. В домах имеются радио- и телевизионные приемники.

В Горном Алтае одной дружной семьей живут представители 26 национальностей. Их самоотверженный труд в различных отраслях народного хозяйства принес области две высокие награды — ордена Ленина и Дружбы народов.

На верхнем снимке: улица Бабушкина в городе Горно-Алтайске — центре автономной области.

На нижнем снимке: студенты Горно-Алтайского педагогического института. Здесь учатся представители разных национальностей.



(Фотохроника ТАСС).

Отношение к делу

РАЗМЫШЛЕНИЯ СОЦИОЛОГА

Проблема создания постоянных кадров тесно связана с процессом закрепления человека на производстве.

По результатам, проведенным ранее социологическим исследованиям, всего сводный вытекают два основных фактора, влияющих на текучесть кадров: **объективный** (система общеобразовательной и профессиональной подготовки, условия и организация труда, жилищно-бытовые условия, заработная плата) и **субъективный**, или личностный (возраст, пол, семейное положение, рабочий стаж). Взаимодействие этих факторов формирует у человека отношение к своей работе, стремление закрепиться на предприятии или оставить его.

Интенсивность текучести среди молодежи, которая составляет 68 процентов всех рабочих управления буровых работ № 2, в два с лишним раза выше, чем среди работников старше 30 лет. Так, из 122 человек, увольнявшихся в 1981 году, 85 со стажем работы от одного до трех лет. Мотивы увольнений по собственному желанию: связанные с организацией и условиями труда — 114 процента, личные мотивы — 262 процента, неудовлетворенные потребности — 38 процентов, прочие — 4,2 процента.

Анализ показывает, что рабочим увольняются в основном по тем причинам, которые в большинстве могут быть устранены в самом управлении.

Отсутствие перспектив и улучшения жилья нередко бывает мотивом увольнения рабочих в возрасте до 25 лет, однако начиная с 25 лет, то есть в период, когда формируются семьи, эта причина становится основной.

Не менее важное значение имеют внутриколлективные отношения. Увольняющиеся по этим причинам работники отмечают недоброжелательность морально-психологического климата, сложившегося в коллективе, нетактичность отдельных руководителей, недостаточную их заботу о быте и условиях труда.

Проведены также исследования среди нарушителей трудовой дисциплины. Основной формой воздействия на них являются: индивидуальные замечания, как ответили 32 процента, и выговоры, замечания в присутствии других — 18, лишение премии — 12 процентов. Значит, таким коллективная форма воздействия на нарушителей, как обсуждение на общем собрании, используется недостаточно. А ведь она в сочетании с другими наиболее действенна.

Одним из существенных факторов повышения социальной активности является создание в коллективе хорошей морально-психологического климата. Из 986 опрошенных работников 38 процентов поставили на первое место чуткое, заботливое и внимательное отношение к людям, 32 процента — коллективизм, взаимопомощь, 30 процентов — взаимную требовательность и принципиальность в коллективе, 28 процентов — участие в соревновании за звание «Бригада коммунистического труда», 24 процента — справедливое распределение производственных заданий. 20 процентов — высокую культуру руководителя.

Проведенные исследования по трем направлениям, как: текучесть кадров, социально-психологический климат, показали, что еще не все руководители нашего цеха осознают предъявляемые к ним высокие требования, необходимость кардинальных перемен в культуре руководителя.

Сейчас коллектив УБР проводит значительную работу по улучшению идейно-политического и морального состояния коллектива, созданию оптимального морально-психологического климата. По результатам этой работы выпускается стенгазеты, фотомонтажи, «Молнии».

Такие материалы размножаются и рассылаются во все буровые бригады и цеха.

В. РУСАКОВА,
секретарь УБР № 2.

НОВЫЕ КНИГИ

О Сибири

Сибирь сегодня — один из наиболее интенсивно развивающихся регионов страны. Здесь формируются мощные территориально-производственные и энергетические комплексы, растут новые города и рабочие поселки, сооружаются гигантские нефте- и газопроводы, прокладываются железные и автомобильные дороги, линии электропередач. Большие изменения происходят и в социально-экономической жизни региона.

Разно вопрос в последние годы объем научной информации о Сибири. Недавно значительное количество художественных произведений, экономической, географической, научно-технической литературы

* * *

В СЕРИИ «Записки» издательство «Молодая гвардия» выпустило книгу известного советского ученого-экономиста Академии наук СССР академика А. Г. Аганбегяна и собственного корреспондента «Литературной газеты и журнала «Огонек» Э. М. Шорникова «Сибирь не повторяется». Ее авторы рассказывают о создании Урало-Кузнецкого комбината и Кавказско-Уральского топливно-энергетического комплексов, об освоении нефтяных и газовых ресурсов Тюменской области и Байкало-Амурской железнодорожной магистрали, о формирующихся в Сибири территориально-производственных комплексах, о создании нового индустриального пояса.

С большой тщательностью говорится в книге о людях, чья идея об индустриальном развитии Сибири претворяется ныне в жизнь: об академиках Н. П. Барадине, Н. М. Губкине, А. А. Трофимуке, профессоре Н. Н. Колосовском и других.

Одна из разделов книги назван «Не числом, а умом». В нем идет речь о путях освоения Севера. Авторы приводят свои выступления К. А. Лаврентьева о Сибири 2000-ых годов: «Через 30 лет весь сибирский север будет основным источником современной техники с минимальной численностью населения и высококвалифицированных специалистов.

Книга «Сибирь, ее производительные силы» богатой информацией, читается с огромным интересом. Она помогает читателю, прежде всего молодежи, познакомиться с сегодняшними днем Сибири, перспективами ее дальнейшего экономического развития.

Средне-Уральское книжное издательство выпустило четыре очередные книги серии «Северная земля». Автор первой из них — бурмастер, Герой Социалистического Труда, лауреат Государственной премии СССР А. Д. Шакина. Он размышляет о роли трудового коллектива в воспитании человека — творца, рассказывает о товарищах по труду — подлинных мастерах своего дела.

Корреспондент «Советской России» Ю. Ф. Буров в книге «Жизнь на северную стороны» рассказывает об освоении крупнейшего в мире Уренгойского газового месторождения.

В занимательную книгу, 23 апреля 1978 года, в день рождения В. И. Ленина, так месторождение-гигант и т а был впервые открыт в центральные районы страны.

Третья книга серии — «Рукопожатие друзей» представляет собой коллективный рассказ о болгарских строителях, помогающих осваивать западносибирскую нефтяную и газ, о дружбе, братстве и сотрудничестве народов Советского Союза и Болгарии. Ее составитель, — ведущий сотрудник печати, телевидения и радио Тюменского обкома КПСС П. Я. Замятин.

Завершает выпуск документальная повесть писателя К. Ю. Лагунова «Жизнь бурит». Автор посетил ее «всем, кто открыл, поднял и болот, отражал трудом

РАЦИОНАЛИЗАТОРЫ РАБОТАЮТ

В «Ленинском знамени» уже была информация о проведенном слете рационализаторов нашего района, городов Нижневартовска и Мегиона. Сегодня подробнее расскажем о том, каких успехов добились люди пытливой мысли, какие проблемы волнуют их.

Сейчас на предприятиях города 3863 рационализатора и изобретателя, на 637 человек больше, чем было в 1981 году. В прошлом году в производстве использовано 4025 рационализаторских предложений и 98 изобретений. Рационализаторами и изобретателями создан годовой фонд экономии в сумме 11,2 миллиона рублей. Наиболее весомый вклад внесли производственное объединение Нижневартовскнефтегаз, тресты Самотлорнефтегаз и Нижневартовскдорстрой. Показатели по рационализации входят здесь в основные разделы социалистических обязательств, коллективных договоров, в личные творческие планы инженеров и рабочих. Принятые обязательства выполняются, проводятся конкурсы, смотры, месячники технического творчества, выставки, оформляются отчеты, уголки рационализаторов.

Творческий коллектив НГДУ Нижневартовскнефть имени В. И. Ленина в составе В. И. Шаболкина, Г. И. Радонина, А. Е. Сергеева и других товарищей разработал ценное предложение, внедрение которого изменило технологический режим откачки товарной нефти, значительно улучшив его. В результате объем товарной нефти, отделенной по высшей категории качества, увеличился на 20 тысяч тонн в сутки. Кроме того, сэкономлено за год электрической энергии 2,3 миллиона киловатт-часов, сокращен расход дорогостоящего импортного оборудования на 60 тысяч рублей.

В этом же управлении при сотрудничестве с Ивано-Франковским институтом нефти и газа внедрено изобретение «Насосно-эжекторная установка», которая позволила увеличить скважинный, и фактический (200 тысяч кубометров в сутки) транспортировать по газопроводам бывший завод. Экономический эффект — 120 тысяч рублей в год.

Рационализаторы Нижневартовска активно участвовали в конкурсе «Ручной труд — на плечи машин». Было внедрено и производство 500 ценных предложений, высвобождено 182 рабочих, повысилась производительность труда экономический эффект составил 950,4 тысячи рублей.

Все больше распространению получает на предприятиях района коллективное творчество новаторов производства. Зарегистрировано уже 338 творческих бригад, они разработали 613 предложений, экономический эффект их реализации составит 6137 тысяч рублей.

Практика показывает, что там, где активно действуют советы НОИР, и партийные организации осуществляют контроль за их работой, и успехов больше.

До 1981 года в объединении Нижневартовскнефть рационализаторское движение не отвечало требованиям дня. Рекомендации новаторов длительное время не рассматривались, оформлялись неправильно. Но вот во всех подразделениях были созданы первичные организации НОИР и при дирекции объединения — совет под председательством главного инженера объединения.

Новый состав совета провел семинар с активом и развернул работу по всем направлениям. В четвертом квартале было введено рационализаторских предложений значительно больше, чем за все три предыдущих. В совете творчески работают заместитель начальника технического отдела объединения Л. А. Евдокимова, инженер Т. С. Виноградова и главный инженер объединения В. А. Николашин.

Многое делают для развития технического творчества специалисты других предприятий — Нижневартовского газоперерабатывающего завода, треста Самотлорнефтеспецстрой и Нижневартовское ф т е геофизика, вышкомонтажного управления № 1, управления технологического транспорта № 1: С. И. Гаджиева, Н. А. Чистякова, Г. С. Голованова, В. Д. Надежкина, В. И. Скорохода.

Лучшими рационализаторами района по итогам прошлого года признаны слесарь треста Нижневартовскнефтеспецстрой В. Н. Фезлов, слесарь-монтажник треста Самотлорнефтеспецстрой В. В. Гаитов, слесарь треста Нижневартовскнефте с т р о й И. А. Бугатов, инженер объединения Мегионнефтегеология Г. А. Кульмина.

Творческая бригада треста Мегионнагнетефть в составе В. А. Власова, П. П. Токаренова, П. Ф. Шварова заняла второе место в областном социалистическом соревновании.

Одной из важных форм рационализаторской и изобретательской деятельности являются тематические планирование, обычно направление на расширение узких мест. Передовики нефтегазодобывающих управлений Мегионнефть и Белозернефть были поставлены задачи: предложить конструкцию, которая позволила бы механизировать процесс изготовления прокладок для вентилей и задвижек. В течение года эта задача была решена. Производитель н о с т ь труда на изготовлении прокладок возросла в пять раз.

Отмечались на слете и недостатки. Для развития технического творчества выделяются огромные средства, однако используются они не в полной мере. Большого внимания заслуживает вопрос морального и материального стимулирования. Необходимо повысить уровень экономической работы в этой области.

А. СМИРНОВ.

ФОТОИНФОРМАЦИЯ ТАСС



МОСКВА. За теоретическое, экспериментальное и клиническое обоснование использования имплантируемых фторопластов для лечения сердечно-сосудистых заболеваний Ленинская премия 1982 года в области науки и техники присуждена группе ученых: Е. П. Чазову, академику, генеральному директору Всесоюзного кардиологического научного центра АМН СССР, руководителю работы, В. П. Смирнову, члену-корреспонденту АН СССР, заместителю генерального директора В. П. Торчилину, доктору химических наук, руководителю лаборатории, Кароли Мартинеку, доктору химических наук, профессору МГУ им. М. В. Ломоносова, И. В. Бергелсону, члену-корреспонденту АН СССР, директору Института биохимии имени А. Н. Баха АН СССР.

На снимке (слева направо): академик Е. И. Чазов, доктор химических наук В. П. Торчилин и член-корреспондент АН СССР В. Н. Смирнов.

△ △



КИШИНЕВ. Стране Советов нужны квалифицированные рабочие кадры. Сегодня в профтехучилищах республики обучаются 55 тысяч юношей и девушек.

На снимке: учащиеся Тодирештского СПТУ-11 Новоаненского района.

НЕ СДАЮТ ПОЗИЦИЙ

По решению коллегии Министерства нефтяной промышленности и президиума профсоюза рабочих нефтяной и газовой промышленности победителем во Всесоюзном социалистическом соревновании строителей за прошлый год стали шесть бригад треста Нижневартовскнефтестроя. Это бригада электромонтажников строительно-монтажного управления № 1 В. С. Дымьянна, построившая за год 81,6 километра линий электропередач, бригада слесарей-монтажников СМУ-2 Г. И. Тутыгина, которая обвязала 233 скважины газлифтных кустов, бригады слесарей-монтажников из СМУ-5 Г. С. Кривовяза и Н. Д. Москалева, работающие на одном участке и построившие 1,07 километра трубопроводов разного диаметра и назначения, две бригады из СМУ-9: монтажников С. Д. Тума и штукатуров-маляров С. А. Тарощина.

Все эти бригадиры были приглашены на торжественное заседание, организованное Министерством нефтяной промышленности и президиумом в Москве. Н. Д. Москалев и С. А. Тарощин выступили с сообщениями, в которых они рассказали о насущных проблемах строителей.

В этом году будут разработаны планы по опыту работы передовых коллективов треста — участников соревнования.

На базе опыта бригад В. С. Дымьяна и Г. И. Тутыгиной работают в 1982 году школы передового опыта труда.

Бригады Г. И. Тутыгина, Н. Д. Москалева, Г. С. Кривовяза, С. Д. Тума успешно трудятся и над девизом «60-летию СССР — 60 ударных [illegible] награждались переходящими знаменами завода.

Г. ФАТЕЕВА,
инженер отдела НОТ и УП.

и сибиряках

нефтяную жемчужину Сервары Советов — Самотлор.

Тюменская область — один из крупнейших нефтегазовых районов страны. Об огромном размахе промышленного строительства на просторах Обь-Иртышья узнает читатель из книги подвижника автора «Тюменская стройка», вышедшей недавно издательстве «Недра». Авторы рассказывают о сооружении объектов топливно-энергетического комплекса, о том, как коллектив ордена Ленина Главтюменьнефтегаз а з учился преодолевать суровые природные условия тюменского севера, сооружать в вахтовом тайга и чудесе нефти и газопроводы, возводить города и рабочие поселки.

Наша область — край ударных строек. Ныне в Тюменской области — 15 Всесоюзных ударных комсомольских строек. Им посвящена книга В. Корнилова «Комсомол — щеф Заполярья Сибири», вышедшая в издательстве «Молодая гвардия». Автор повествует об ударных комсомольских стройках области, о молодых труженниках, представляющих всех уголков нашей огромной Родины осваивать нефтяные и газовые месторождения.

Одной из крупнейших строек является Тобольский нефтехимический комплекс, сооружаемый в соответствии с решениями XXV съезда КПСС. Людям и делам стройки-гиганта посвящена книга Л. Неминова «Тобольские горизонты», выпущенная издательством политической литературы.

За годы формирования Западно-Сибирского территориально-производственного комплекса в Тюменской области выросли замечательные кадры специалистов. Об одном из них — Герое Социалистического Труда, лауреате Государственной премии СССР В. П. Муравленко — рассказывают М. Юрасов и Г. Юрасов в повести «Нефтяник». Ее автор — известный писатель-сибиряк Г. Марков.

Книга знакомит нас с яркими страницами биографии В. П. Муравленко, раскрывает характер этого незаурядного человека, его выдающиеся деловые и человеческие качества. При непосредственном участии В. П. Муравленко Западная Сибирь превратилась в крупнейший нефтедобывающий район страны. Здесь, на таежном севере, наиболее полно проявился его талант крупного организатора и командира производства. За короткое время он сумел в очень трудных условиях создать действенный, дружный коллектив, способный решать грандиозные задачи ускоренного развития этого богатейшего края.

Интересную книгу о нашем крае выпустило издательство «Искусство» — «Ворота в Сибирь» С. П. Заварухина. Автор приглашает читателя в путешествие по городам, расположенным на пути, когда-то служившим воротами в Сибирь. Он повествует об их возникновении, планировке, и застройке, о памятниках как профессионального, так и народного, деревянного зодчества.

К сожалению, в охарактеризованных книгах имеются некоторые погрешности: порой недостаточно глубоко раскрывается тема (в книге «Комсомол — щеф Западной Сибири»), не всегда достаточно полно раскрыты образы действующих лиц (в книге «Тобольские горизонты»), встречаются отдельные неточности и не всегда удачные выражения (в книге «Нефтяник»).

В целом же следует отметить, что правдивая историческая литература о Сибири пополнилась новыми интересными книгами. Каждая из них по-своему нужна.

С. БУДЬКОВ,
кандидат географических наук, доцент Тюменского университета.

Производственная база, оснащенная новейшим оборудованием, лаборатории, благоустроенные общежития — все это в распоряжении учащихся ГПТУ № 19 Костромы, которое готовит работников сферы коммунального хозяйства. Наставники из различных коммунальных организаций помогают ребятам освоить будущие профессии — газосварщика, слесаря-сантехника, каменщика, монтажника, маляра, штукатура.

На снимке: на учебном занятии в строительном павильоне.

(Фотохроника ТАСС).



▲ НА ТЕМЫ ВОСПИТАНИЯ

ДРУЖБА ВСЕГО ДОРОЖЕ

Дети дерутся... Когда я начала работать в группе продленного дня, даже и не подозревала, что это станет моей самой трудной воспитательной проблемой.

Пришлось с первоклассниками провести беседы о жестокости, привести несколько примеров о печальном конце случайной, иногда даже шуточной драки. Регулярно писала родителям записки о именно по этому поводу встречалась с ними.

Все это подействовало на ребят. Драки во время прогулок, игр почти кончились. А их ведь так много было в начале учебного года.

После нового года мой первый класс перевели в другую смену, и я стала работать со второклассниками. Общий язык с ними нашла быстро, а помогла мне в этом молодая, но очень чуткая, добрая и спокойная учительница Л. А. Никитина. По всему чувствовалось, что дети ее очень уважают. Иногда говорили, спорили о чем-либо с детьми, а за последним словом всей группы все равно шли к Людмиле Андреевне.

Хорошие ребята оказались и в этом классе. Только вот обидеть друг друга, подраться им ничего не стоило. В группе большинство мальчики, и такие горячие, такие гордые, если что — сразу в драку.

И здесь мне пришлось начать с простых бесед.

— Дети, что самое главное в группе?

— Дружба, — ответили.

И однажды мы решили назвать свою группу «Дружба». Выбрали и девиз: «Дружба — всего дороже» и решили, что за дружбу должен бороться каждый. Юра Протопопов, Рашф Валеев, Сергей Чичкин, Оксана Машина стали моими верными помощниками в сплочении единого коллектива.

В школе мужчин-учителей, к сожалению, мало. А ведь они так нужны, особенно мальчикам. Пришлось прибегнуть к помощи мужа. Он проводил с ними беседы «О мужском достоинстве». «Не давать в обиду своего товарища». «Иногда главное — уметь простить»... Говорили искренне, по душам, спорили.

А когда дети заполняли анкету, то на вопрос «Что предлагаешь для укрепления дружбы в группе?» многие ответили так: «Мы дружно живем, но вот этих (речь идет о двоих) надо брать под особый контроль».

А потом, когда все вместе анализировали анкеты, этим двум мальчишкам было очень стыдно.

Конечно, педагоги нашей школы стремятся, чтобы все ее воспитанники росли дружными, умели уважать и ценить друг друга. Например, завуч В. С. Лукашкина. Ее всегда увидишь среди детей. Ни один конфликт между учащимися не проходит мимо нее. Она не сидит в своем кабинете.

Не только школа должна учить ребят вежливости, культуре поведения. Очень важно, какой пример показывают детям их родители, просто взрослые. Когда я искала причины раздражительности, невроза (чуть что — быстро плачут, дерутся) детей, то пришла к выводу: во всем виноваты мы — взрослые. Не надо далеко ходить, заглянем в любой из наших магазинов. Там очередь. И чего только не услышишь от людей, стоящих в ней. И как только не называют покупатели друг друга. А рядом — дети. Только мы, взрослые, о них не думаем. А ведь такие случаи везде — и в автобусах, и на улице, к сожалению, и в семьях тоже.

Ф. ГИЛЬФАНОВА,
воспитатель группы продленного дня средней школы № 14.

▲ НА СТРАЖЕ ЗДОРОВЬЯ

ЖИВАЯ ВОДА ГАУРДАКА

Целебные ванны теперь принимают в своем профилактории рабочие Гаурдакского серного завода на юго-востоке Туркменистана: сдан в эксплуатацию источник с минеральной водой, пробурена скважина, сооружена насосная станция.

Горняки обратили внимание на то, что вода из серосодержащих пластов, которую сбрасывали в сухие балки, обладает лечебными свойствами: от нее быстро заживают ссадины, царапины.

По инициативе профсоюзных активистов завода были проведены гидрогеологические исследования гаурдакской подземной воды. Специалисты дали заключение о ценности ее для лечения кожных заболеваний, нарушений обмена веществ, других недугов. Администрация предприятия выделила средства на оборудование профилактория. Это избавило жителей Гаурдака от необходимости ездить на целебные источники нередко за тысячи километров.

Недра Туркменистана богаты лечебными минеральными водами. Благодаря планомерным гидрогеологическим исследованиям, разведке новых источников расширены известные курорты в Арчмане и Моллакара. Открыты новые современные водолечебницы во всех областях республики. В них поправляют здоровье десятки тысяч людей. (ТАСС).

Санитарные условия для строителей

Строительство магистральных трубопроводов в Нижневартовском районе осуществляют подразделения треста Самотлортрубопроводстрой. Строителям приходится работать вдали от базовых городов и вахтовых поселков, что вызывает трудности в обеспечении их нормальными санитарными условиями. Но это ни в коей мере не снимает ответственности с администрации за организацию условий труда и быта работающих.

До начала строительных работ комитет профсоюза обязан проверить наличие необходимого набора санитарно-бытовых помещений и их соответствие санитарным нормам и количеству рабочих как генподрядных, так и субподрядных организаций.

В бытовых помещениях, рассчитанных на обслуживание до пятнадцати человек, все виды одежды должны храниться в общей гардеробной, но в разных шкафах или разных местах.

В смежных помещениях или специально отгороженных местах размещают умывальные из расчета один кран на пятнадцать человек. Если есть возможность, устраивается и душевая.

В состав бытовых помещений входит сушилка для рабочей одежды и обуви, площадь которой определяется из расчета 0,2 квадратных метра на каждого пользующегося сушилкой.

При отсутствии столовой или удаленности ее на расстояние свыше 500 метров оборудуют комнату для приема пищи. В этих случаях предусматривается раковина для мытья рук, а также устройство для мытья посуды и шкаф для хранения.

Однако санитарно-бытовое обслуживание рабочих ряда подразделений треста Самотлортрубопроводстрой остается на низком уровне. На участках строительства трубопроводов в строительных управлениях №№ 14, 18, 44 бытовые помещения — это всего один вагончик, в котором только комната для обогрева.

Медленно строятся бытовые помещения в ремонтно-механических мастерских второй автобазы.

Администрации, профсоюзной организации, медработникам треста Самотлортрубопроводстрой и управлений необходимо принять все меры для нормального обслуживания рабочих и снижения заболеваемости с временной утратой трудоспособности.

С. КЛЮЧНИКОВ,
заведующий отделением гигиены труда Нижневартовской городской санэпидстанции.

Зам. редактора Н. Д. РОМАНОВ.

Бюро по трудоустройству приглашает:

в трест Нижневартовскдорстрой в группу рабочего проектирования — инженера-строителя по специальности «Промышленное и гражданское строительство» на должность начальника группы (оклад 170 руб.); старшего инженера отдела труда и заработной платы (150 руб.), инженера-сметчика (оклад 120—130 руб.);

▲

на домостроительный комбинат — маляров, штукатуров на отделку строящихся жилых домов, со сдельной оплатой труда.

Одиноким обеспечивается общежитием и прописка.

Обращаться в отдел кадров ЛСК. Проезд автобусами №№ 4, 5, 9, 1.

▲

в строительно-монтажное управление Покачевского управления буровых работ объединения Нижневартовскнефтегаз срочно — начальника планово-производственного отдела (оклад 180 руб.), инженера отдела труда и заработной платы (оклад 135 руб.).

К основному окладу доплачиваются: районный коэффициент 70 проц., за разъездной характер — 40 проц. и 10 проц. за каждый год работы на Севере, не более 50 проц.

Расходы на проезд к месту работы и провоз багажа оплачивает предприятие, подъемные оплачиваются при заключении срочного трудового договора сроком на 3 года в размере 3-х окладов или 3-х тарифных ставок.

Прописка предоставляется;

▲

на Нижневартовский гормолзавод срочно — машинистов аммиачных холодильных установок (можно по совместительству), слесарей-ремонтников производственного оборудования.

Обращаться: гормолзавод с 8 до 17 часов, проезд автобусом № 3 до конечной остановки «Гормолзавод».

ОСТОРОЖНО: ГАЗОПРОВОД

Нижневартовское линейное производственное управление магистральных газопроводов НВГПЗ — Парабель — Кузбасс предупреждает всех землепользователей и строительно-монтажные организации о следующем:

— всякие механические повреждения магистрального газопровода и его сооружений называют остановку газопровода с выходом газа, возможным пожаром, что может привести к большому материальному ущербу и человеческим жертвам. Лица, виновные в повреждении газопровода, привлекаются к уголовной ответственности;

— в целях пожарной безопасности магистрального газопровода и его сооружений строительными нормами и правилами проектирования установлена охранная зона с минимальным расстоянием от оси газопровода до различных сооружений;

— в охранной зоне газопровода без письменного согласования с Нижневартовским ЛПУ МГ категорически запрещается:

1. Производить горные, карьерные, строительные, земляные, монтажные и взрывные работы, производить любые постройки и сооружения, прокладывать дороги и зимники.

2. Производить сельскохозяйственные работы, разбивать полевые дороги, загоны, складировать корма и удобрения, устраивать стрельбища, организовывать товарищества садоводов, зоны отдыха, сооружать переезды и проезды через трассу газопровода, бросать якоря, устраивать причалы, выделять рыболовные угодья, производить углубительные и землечерпальные работы, проводить земляные работы и планировку грунта при помощи бульдозеров, экскаваторов и других землеройных машин.

3. При необходимости ведения работ вблизи трассы газопровода после согласования производства работ с линейным производственным управлением магистральных газопроводов производитель работ должны принять меры, предупреждающие повреждение газопровода и его сооружений, а именно:

а) в плане работ предусмотреть мероприятия, обеспечивающие сохранность действующего газопровода;

б) за трое суток предупредить представителя линейного производственного управления магистральных газопроводов о начале работ на газопроводе;

в) провести инструктаж с рабочими о порядке проведения работ;

г) немедленно прекратить работы, если будут обнаружены утечки газа или повреждения газопровода и сообщить об этом представителю линейного производственного управления магистральных газопроводов;

д) при проведении работ строго придерживаться согласованных технических условий.

По всем вопросам, касающимся производства работ в охранной зоне газопровода, следует обращаться по адресу: г. Нижневартовск-7, Стройгаз ЛПУ МГ, телефон 6-11-06.

Наш адрес: 626440, г. Нижневартовск, ул. Менделеева, 11 (1-й микрорайон).

ТЕЛЕФОНЫ РЕДАКЦИИ: редактор — 2-21-63, заместитель редактора и промышленный отдел — 7-29-82, 2-32-06; ответственный секретарь — 7-89-50; отдел партийной жизни — 7-29-87, 2-30-56; отдел информации — 7-28-40, 2-31-96, 6-15-29; отдел писем — 2-33-46; отдел иллюстраций и фотолаборатория — 2-30-56. ТЕЛЕФОНЫ ТИПОГРАФИИ: директор — 2-24-13, 7-27-19; через «Строитель» — 6-19-12; бухгалтерия — 2-32-07; инженер-технолог — 2-32-08, общий — 2-32-12.

Нижневартовская типография управления издательств, полиграфии и книжной торговли Тюменского облисполкома. Заказ № 6444, объем 1 п. л., тир. 27660

Контрольный экземпляр

ПРОЛЕТАРИИ ВСЕХ СТРАН, СОЕДИНЯЙТЕСЬ!

ЛЕНИНСКОЕ ЗНАМЯ

ОРГАН НИЖНЕВАРТОВСКОГО ГОРКОМА КПСС, ГОРОДСКОГО И РАЙОННОГО СОВЕТОВ НАРОДНЫХ ДЕПУТАТОВ ТЮМЕНСКОЙ ОБЛАСТИ

Издается с 4 сентября 1941 года ▲ № 115 (5355) ▲ ПЯТНИЦА, 11 июня 1982 г. ▲ Газета выходит ежедневно, кроме воскресенья и понедельника ▲ Цена 2 коп.

КАНДИДАТЫ НАРОДА

Сейчас повсеместно проходят предвыборные собрания, встречи кандидатов с избирателями. Среди них немало тех, кто уже избирался в местные Советы, на деле доказал способность с честью нести высокое звание депутата, успешно выполняя почетные и ответственные обязанности. Это люди с широким политическим кругозором, обширными знаниями, организаторскими способностями, пользующиеся высоким авторитетом.

Кандидатами названы правофланговые одиннадцатой пятилетки, инициаторы патриотических начинаний на предприятиях, стройках. Такие, как бригадир комплексной хозрасчетной бригады треста Нижневартовскнефтестрой Григорий Сафронович Кривовяз. Его монтажники постоянно перевыполняют задания, у них высокая производительность труда. Только за пять месяцев этого года рост ее составил 6,3 процента. Кривовяз емко понимает слово «передовик». Это не просто человек, который с высоким мастерством перевыполняет задание. Передовик — прежде всего хороший хозяин производства, тот, кто заботится не только о себе одном, о результатах лично своего труда, но и об интересах коллектива в целом. Именно таков Кривовяз.

Труженики объединения Мегионнефтегеологии назвали кандидатом в депутаты областного Совета своего товарища бурильщика Мегионской экспедиции по испытанию скважин В. И. Малахова. Вахта, которой он руководит, — лучшая в бригаде. Слаженности ее работы можно позавидовать. Терпеливо учит В. И. Малахов молодых тонкостям своей профессии. С благодарностью отзываются они о своем учителе. За успехи в труде кандидат удостоен знака Министерства геологии РСФСР «Лучший бурильщик», его имя занесено в книгу Почета объединения, а за отличную работу в профсоюзной организации он награжден Почетным знаком ВЦСПС.

Творческий подход к делу, четкая гражданская позиция присущи кандидатам в депутаты областного Совета слесарю-монтажнику треста Мегионнефтепромстрой В. В. Жирову, машинисту-кочегару котельной установки НГДУ Мегионнефть З. А. Стрельцовой. Богатый опыт, принципиальность этих людей призваны служить образцом для товарищей по работе.

Среди кандидатов в депутаты в местные Советы — и партийные, советские, профсоюзные и комсомольские работники. Все они показывают пример добросовестного отношения к делу.

И в органы правосудия трудовые коллективы выдвигают достойных людей. Народные судьи А. Ф. Мунарев, А. М. Киселев, находясь на переднем крае борьбы за неуклонное соблюдение наших законов, надежно оберегают права граждан, интересы общества.

Встречи кандидатов с избирателями будут проводиться вплоть до дня выборов — 20 июня. Будут учтены и всесторонне рассмотрены все предложения, наказы, высказанные на этих встречах, приняты меры по их быстрейшей реализации. Это будет содействовать совершенствованию и углублению социалистической демократии, осуществлению на деле положений Конституции СССР. Ибо воля избирателей — закон для тех, кого народ уполномочивает непосредственно вершить государственные дела, правосудие. Их слово не должно расходиться с делом. Посланцы в Советы обязаны с честью оправдать оказываемое им доверие и выполнять главный наказ избирателей: в своей работе руководствоваться решениями XXVI съезда КПСС, общегосударственными интересами, верно служить делу коммунизма.

60-ЛЕТИЮ СССР — УДАРНЫХ НЕДЕЛЬ!



Петр Николаевич Учакин — старший оператор на комплексном сборном пункте нефти № 16 Самотлора. Он наставник молодежи, прибывающей сюда на работу.

Фото К. ШАПАЛИНА.

ПАРОЛЬ:

НАВИГАЦИЯ

Сэкономили девять часов

Напряженная пора в эти дни у стропальщиков, которых возглавляет Алексей Андреевич Астанин. Одна за другой подходят к причалу баржи.

Нынешнюю навигацию УПТК треста Мегионгазстрой проводит впервые на новой базе, и сначала было не все гладко. Теперь разгрузка судов вошла в нужный ритм и идет безо всяких задержек и срывов.

С начала навигации докеры обработали 24 судна. На берег выгружено около 40 тыс. тонн материалов и оборудования. Кроме того, идет отправка материалов для строительства Локосовского газоперерабатывающего завода.

Стропальщики стремятся работать четко и слаженно, не задерживая суда у причала. Между звеньями развернулось соревнование за досрочную обработку барж — это является одним из важных экономических показателей их работы.

Достигнут первый успех. На девять часов раньше графика разгружена самоходная баржа № 1114 с железобетонными изделиями.

А. ЖУКОВ.

ЭСТАФЕТА УДАРНЫХ ДЕЛ

Девятого июня во Дворце культуры «Октябрь» завершился первый тур второго фестиваля трудовых достижений в честь 60-летия СССР. Коллектив НГДУ Нижневартовскнефть имени В. И. Ленина передавал трудовую эстафету коллективу НГДУ Мегионнефть.

В зале — представители Мегионнефти, работники всех цехов и служб Нижневартовскнефти, передовики производства, победители социалистического соревнования прошлого года и первого квартала года нынешнего. С особым почетом объявляются имена тех, кто вышел победителем в соревновании ударного месячника за достижение наивысших результатов. Все они приглашаются на сцену.

Трудовой рапорт НГДУ имени Ленина зачитал заместитель начальника управления И. М. Сосновских. Он доложил:

— Коллектив ордена Ленина нефтегазодобывающего управления Нижневартовскнефть им. В. И. Ленина задание Центрального Комитета Коммунистической партии Советского Союза и Советского правительства по освоению и выводу в кратчайший срок Самотлорского месторождения на проектную мощность с честью выполнил!

За свою яркую десятилетнюю историю коллектив НГДУ тридцать раз признавался победителем различных видов социалистического соревнования.

И. М. Сосновских сказал и о периоде, когда коллектив управления сработал ниже своих возможностей. Доложил о мерах, принимаемых для преодоления этого отставания. Ударным был объявлен май. Подведены его итоги. Победителями стали коллективы ЦДНГ-3 (начальник О. Г. Хамидуллин), ЦППН-1 (начальник А. Е. Сергеев), ЦАП (начальник О. А. Чукчеев), ЦППД-2 (начальник Г. П. Бундя). Среди бригад лучшими были А. Я. Халиуллина, А. И. Штейбаха, Э. Г. Минхаерова и В. К. Чанышева. Им были вручены денежные премии.

И. М. Сосновских передал главному инженеру НГДУ Мегионнефть С. В. Муравленко фотоальбом трудовых дел предприятия. Тов. Муравленко сказал:

— Принимая трудовую эстафету, мы говорим, что коллектив управления Мегионнефть сделает все, чтобы добиться наилучших показателей в соревновании за ускорение добычи миллиона тонн тюменской нефти в сутки.

И. ЗАРИНОВ.

КАНДИДАТЫ В ДЕПУТАТЫ НИЖНЕВАРТОВСКОГО

зарегистрированные окружными

Головкова Галина Степановна — инженер треста Нижневартовскнефтегеофизика, по избирательному округу № 1

Новикова Тамара Михайловна — оператор управления водоснабжения и канализации производственного объединения Нижневартовскнефтегаз, по избирательному округу № 2

Курецкова Татьяна Сергеевна — штукатур-маляр специализированного управления отделочных работ производственного строительно-монтажного объединения Нижневартовскстрой, по избирательному округу № 3

Астафьева Наталья Георгиевна — лаборант нефтегазодобывающего управления Нижневартовскнефть им. В. И. Ленина, по избирательному округу № 4

Холкина Антонина Прохоровна — кладовщик автобазы № 2 треста Самотлортрубопроводстрой, по избирательному округу № 5

Ардашова Евгения Петровна — заведующая отделом культуры исполкома Нижневартовского городского Совета народных депутатов, по избирательному округу № 6

Шумилова Мария Ивановна — старший экономист управления технологического транспорта № 1, по избирательному округу № 7

Новоженин Николай Александрович — электромонтер центральной базы производственного обслуживания по прокату и ремонту электронагружных установок, по избирательному округу № 8

Журавель Татьяна Михайловна — инженер управления внутрипромыслового сбора, компримирования и использования попутного газа, по избирательному округу № 9

Сущая Антонина Петровна — директор средней школы № 6, по избирательному округу № 10

Алексеева Мария Алексеевна — слесарь Нижневартовского управления технологического транспорта № 1 производственного объединения Нижневартовскнефтегаз, по избирательному округу № 11

Линин Владимир Викторович — буровой мастер Нижневартовского управления буровых работ № 1, по избирательному округу № 12

Ефимушкина Юлия Алексеевна — электромонтер Нижневартовского газоперерабатывающего завода производственного объединения Сибнефтегазпереработка, по избирательному округу № 13

Довгель Степан Флерьянович — директор Нижневартовского хлебокомбината, по избирательному округу № 14

Родионов Василий Данилович — начальник управления буровых работ № 2, по избирательному округу № 15

Кравчук Григорий Архипович — бригадир каменщиков треста площадки № 3 производственного строительно-монтажного объединения Нижневартовскстрой, по избирательному округу № 16

Мотренко Надежда Михайловна — главный бухгалтер строительно-монтажного поезда № 553, по избирательному округу № 17

Карабашлыкова Тамара Александровна — вулканизаторщица автобазы № 95 треста Нижневартовскдорстрой, по избирательному округу № 18

Волосач Василий Павлович — слесарь центральной базы производственного обслуживания по прокату и ремонту бурового оборудования, по избирательному округу № 19

Метелина Геннадий Миронович — заведующий орготделом горкома КПСС, по избирательному округу № 20

Гороховский Сергей Иннокентьевич — кузнец управления технологического транспорта № 5, по избирательному округу № 21

Краснухин Олег Юрьевич — электромонтер Нижневартовской конторы связи, по избирательному округу № 22

Иванов Николай Васильевич — слесарь завода по ремонту автомобилей, по избирательному округу № 23

Токарева Галина Георгиевна — заведующая торговым отделом исполкома городского Совета народных депутатов, по избирательному округу № 24

Медведев Владимир Ильич — автоэлектрик управления технологического транспорта треста Запсибнефтеавтоматика, по избирательному округу № 25

Аладжев Юрий Александрович — управляющий трестом Нижневартовскнефтеспецстрой, по избирательному округу № 26

Теличко Раиса Ивановна — кочегар строительного управления № 7 треста Самотлортрубопроводстрой, по избирательному округу № 27

Храмова Тамара Ивановна — инженер-электрик районного информационного вычислительного центра, по избирательному округу № 28

Васильева Раиса Васильевна — заместитель директора конторы общественного питания урса производственного объединения Нижневартовскнефтегаз, по избирательному округу № 29

Амиров Салих Галиевич — токарь треста площадки № 3 производственного строительно-монтажного объединения Нижневартовскстрой, по избирательному округу № 30

Стакельские Йонас Казиа — управляющий трестом Нижневартовскнефтегеофизика, по избирательному округу № 31

Виль Валентина Николаевна — завуч средней школы № 7, по избирательному округу № 32

Вечкитов Алексей Филиппович — электрослесарь монтажного управления № 15 Сургутнефтегазэлектромонтаж, по избирательному округу № 33

Саяпин Николай Николаевич — токарь строительного управления № 56 треста Нефтеюганскгидромеханизации, по избирательному округу № 34

Павлющенко Татьяна Николаевна — оператор цеха добычи нефтегазодобывающего управления Белозернефть производственного объединения Нижневартовскнефтегаз, по избирательному округу № 35

Иванова Марина Дмитриевна — приемосдатчик речпорта Иртышского речного пароходства, по избирательному округу № 36

Бармина Ольга Григорьевна — бригадир хлебного цеха Нижневартовского хлебокомбината, по избирательному округу № 37

Сорокина Галина Петровна — заведующая отделом по труду Нижневартовского исполкома городского Совета народных депутатов, по избирательному округу № 38

Сергеев Николай Дмитриевич — начальник нефтегазодобывающего управления Нижневартовскнефть им. В. И. Ленина, по избирательному округу № 39

Денисов Сергей Иванович — председатель Нижневартовского исполкома городского Совета народных депутатов, по избирательному округу № 40

Альтшулер Сергей Анатольевич — директор института Гипротюменьнефтегаз, по избирательному округу № 41

Закиров Шалит Габитович — начальник гражданской обороны города, по избирательному округу № 42

Никулина Нина Тимофеевна — инженер нефтегазодобывающего управления Нижневартовскнефть им. В. И. Ленина, по избирательному округу № 43

Румянцева Лариса Александровна — председатель городского комитета профсоюза работников госучреждений, по избирательному округу № 44

Гиммитуллина Рашида Галимзяновна — оператор нефтегазодобывающего управления Нижневартовскнефть им. В. И. Ленина, по избирательному округу № 45

Русов Феликс Яковлевич — машинист-дизелист управления буровых работ № 2, по избирательному округу № 46

Белявская Зинаида Константиновна — начальник сметно-договорного отдела вышкомонтажного управления № 1, по избирательному округу № 47

Наук Дмитрий Филиппович — заведующий отделом социального обеспечения исполкома Нижневартовского городского Совета народных депутатов, по избирательному округу № 48

Ветрикуш Валентина Григорьевна — инженер вышкомонтажного управления № 1, по избирательному округу № 49

Смальков Владимир Михайлович — первый секретарь горкома КПСС, по избирательному округу № 50

Прокоров Вячеслав Леонидович — электросварщик строительно-монтажного управления № 2 производственного объединения Нижневартовскнефтегаз, по избирательному округу № 51

Овдиенко Леонид Корнеевич — электрик управления производственно-технической комплектации треста Нижневартовскдорстрой, по избирательному округу № 52

Ванакова Ирина Петровна — лаборант химических анализов НИИ производственных работ нефтегазодобывающего управления Белозернефть, по избирательному округу № 53

Милева Наталья Анатольевна — телефонистка городского узла связи, по избирательному округу № 54

Белофастова Нина Васильевна — штукатур-маляр строительно-монтажного управления № 9 треста Нижневартовскнефтестрой, по избирательному округу № 55

Соловьев Георгий Владимирович — начальник урса производственного объединения Нижневартовскнефтегаз, по избирательному округу № 56

Шевелева Галина Ивановна — оператор управления буровых работ № 1, по избирательному округу № 57

Савинова Светлана Силимовна — медсестра детских отделений больницы медсанчасти производственного объединения Нижневартовскнефтегаз, по избирательному округу № 58

Киреева Алефтина Семеновна — управляющая Нижневартовским Стройбанком, по избирательному округу № 59

Грунич Ольга Григорьевна — инженер сметно-договорного отдела треста Самотлортрубопроводстрой, по избирательному округу № 60

Татиренко Владимир Николаевич — директор Нижневартовского газоперерабатывающего завода, по избирательному округу № 61

Лоскутова Людмила Леонидовна — организатор внеклассной работы средней школы № 13, по избирательному округу № 62

Сидорчев Виктор Васильевич — секретарь парткома производственного объединения Сибнефтегазпереработка, по избирательному округу № 63

Ященко Иван Андреевич — председатель городского комитета народного контроля, по избирательному округу № 64

Ященко Галина Афанасьевна — заведующая центральной сберкассой № 5939, по избирательному округу № 65

Воронюшкин Алексей Ильич — генеральный директор производственного объединения Сибнефтегазпереработка, по избирательному округу № 66

Селифанов Анатолий Никифорович — начальник Белозерного газоперерабатывающего завода, по избирательному округу № 67

Иванюшина Елена Георгиевна — заведующая аптекой № 110, по избирательному округу № 68

Шароглазова Александра Алексеевна — секретарь исполнительного комитета Нижневартовского городского Совета, по избирательному округу № 69

Пузатов Виктор Тихонович — главврач медсанчасти производственного объединения Нижневартовскнефтегаз, по избирательному округу № 70

Прохорова Лилия Ивановна — диспетчер управления водоснабжения и канализации, по избирательному округу № 71

Воронков Вячеслав Алексеевич — бригадир комсомольско-молодежного строительного управления № 25 треста Мегионгазстрой, по избирательному округу № 72

Секерин Виктор Михайлович — начальник нефтегазодобывающего управления Белозернефть, по избирательному округу № 73

Кондрашова Валентина Васильевна — методист Дома пионеров, по избирательному округу № 74

Глебова Татьяна Алексеевна — директор Дворца бракосочетания, по избирательному округу № 75

Халецкая Наталья Дмитриевна — мастер управления по эксплуатации тепловых сетей Нижневартовскнефтеплонефти, по избирательному округу № 76

Кемсичижиди Татьяна Степановна — секретарь парткома треста Нижневартовскнефтестрой, по избирательному округу № 77

Закалюжная Людмила Спиридоновна — главный бухгалтер строительно-монтажного управления № 2 строительно-монтажного треста № 1 производственного объединения Нижневартовскнефтегаз, по избирательному округу № 78

Комкова Надежда Петровна — техник жилищно-эксплуатационного участка № 5 производственного объединения Нижневартовскнефтегаз, по избирательному округу № 79

Скорына Владимир Иванович — управляющий трестом Мегионгазстрой, по избирательному округу № 80

Ничков Владимир Николаевич — слесарь совхоза «Нижневартовский», по избирательному округу № 81

Нефедов Николай Викторович — плотник строительного управления № 30 треста Мегионгазстрой, по избирательному округу № 82

Карлыков Николай Константинович — машинист экскаватора комсомольско-молодежного строительного управления № 24 треста Мегионгазстрой, по избирательному округу № 83

Крестов Анатолий Александрович — плотник-бетонщик комсомольско-молодежного строительного управления № 24 треста Мегионгазстрой, по избирательному округу № 84

Зина Василий Аксентьевич — плотник-бетонщик комсомольско-молодежного строительного управления № 24 треста Мегионгазстрой, по избирательному округу № 85

Мышкин Аркадий Иванович — слесарь управления механизации № 5 треста Тюменьгазмеханизация, по избирательному округу № 86

Винокурова Вера Матвеевна — заслуженный учитель школы РСФСР, персональный пенсионер республиканского значения, по избирательному округу № 87

Железнова Людмила Борисовна — электрообмотчица управления механизированных работ треста Нижневартовскспецстрой, по избирательному округу № 88

Хабибрахманова Анна Игнатьевна — каменщица строительного управления № 13 треста Мегионгазстрой, по избирательному округу № 89

Леонтьев Михаил Федорович — аккумуляторщик управления технологического транспорта нефтегазодобывающего управления Нижневартовскнефть им. В. И. Ленина, по избирательному округу № 90

Ячина Надежда Александровна — токарь центральной базы производственного обслуживания по прокату и ремонту нефтепромыслового оборудования, по избирательному округу № 91

Архипов Александр Николаевич — начальник городского информационно-вычислительного центра, по избирательному округу № 92

Морозов Петр Петрович — начальник управления по эксплуатации тепловых сетей Нижневартовскнефтеплонефти, по избирательному округу № 93

Антонов Виктор Владимирович — главный архитектор города, по избирательному округу № 94

Поймонова Валентина Трофимовна — кассир-приемщик горбытуправления по избирательному округу № 95

Гончаров Михаил Викторович — инженер телефонной станции городского узла связи, по избирательному округу № 96

Вязьмин Сергей Владимирович — водитель управления технологического транспорта № 2, по избирательному округу № 97

Рыбальченко Сергей Пантелеймонович — электрослесарь специализированного строительного управления № 1 треста Нижневартовскспецстрой, по избирательному округу № 98

Фарутдинова Асия Гарафутдиновна — маляр тампонажной конторы № 1 производственного объединения Нижневартовскнефтегаз, по избирательному округу № 99

Глазунова Элеонора Тимофеевна — исполняющая обязанности заместителя председателя исполкома Нижневартовского городского Совета народных депутатов, по избирательному округу № 100

Частухин Павел Георгиевич — моторист тампонажной конторы № 1, по избирательному округу № 101

Биева Надежда Арсентьевна — повар конторы общественного питания управления рабочего снабжения производственного объединения Нижневартовскнефтегаз, по избирательному округу № 102

ГОРОДСКОГО СОВЕТА НАРОДНЫХ ДЕПУТАТОВ, избирательными комиссиями

Титов Леонид Георгиевич — начальник управления буровых работ № 1, по избирательному округу № 103

Воронкина Нина Яковлевна — бригадир штукатуров-маляров треста Покутскспбжилстрой, по избирательному округу № 104

Прохоренкова Вера Викторовна — штукатур-маляр строительно-монтажного управления № 2 треста № 3, по избирательному округу № 105

Лепилин Сергей Сергеевич — слесарь-наладчик вышкомонтажного управления № 1, по избирательному округу № 106

Чугуненко Нина Валентиновна — контролер центральной специализированной базы производственного обслуживания по производству нестандартного оборудования № 1, по избирательному округу № 107

Отт Виктор Иоганесович — начальник управления по внутрипромысловому сбору, компримированию, использованию газа производственного объединения Нижневартовскнефтегаз, по избирательному округу № 108

Алимханов Рудольф Алимович — военный комиссар г. Нижневартовска, по избирательному округу № 109

Литвинова Людмила Яковлевна — директор колбасного завода, по избирательному округу № 110

Селиванов Анатолий Иванович — управляющий трестом Запсибнефтеавтоматика, по избирательному округу № 111

Чазов Михаил Михайлович — начальник городского отдела управления комитета государственной безопасности СССР по Тюменской области, по избирательному округу № 112

Ляпин Виктор Иванович — управляющий трестом Нижневартовскремстрой, по избирательному округу № 113

Бондарь Михаил Иванович — водитель управления технологического транспорта № 7, по избирательному округу № 114

Буссе Виктор Яковлевич — водитель управления технологического транспорта № 4, по избирательному округу № 115

Ганиева Флюра Халяфовна — штукатур-маляр ремонтно-строительного участка треста Нижневартовскремстрой, по избирательному округу № 116

Багаутдинова Александра Николаевна — лифтер-обходчик ремонтно-строительного участка № 2 треста Нижневартовскремстрой, по избирательному округу № 117

Бондаренко Людмила Федоровна — рабочая ремонтно-строительного участка № 3 треста Нижневартовскремстрой, по избирательному округу № 118

Кривовяз Григорий Сафронович — бригадир монтажной бригады строительно-монтажного управления № 5 треста Нижневартовскнефтестрой, по избирательному округу № 119

Голубинский Владимир Федосеевич — первый заместитель председателя исполкома Нижневартовского городского Совета народных депутатов, по избирательному округу № 120

Пашенко Мария Ивановна — медсестра яслей-сада № 36 жилищно-бытового управления производственного объединения Нижневартовскнефтегаз, по избирательному округу № 121

Усманова Роза Назиевна — оператор нефтегазодобывающего управления Нижневартовскнефть им. В. И. Ленина, по избирательному округу № 122

Толстых Пелагея Семеновна — парикмахер горбытуправления, по избирательному округу № 123

Саранова Любовь Николаевна — няня детсада № 21 жилищно-коммунальной конторы производственного объединения Нижневартовскнефтегаз, по избирательному округу № 124

Коротченко Владимир Иванович — управляющий трестом Нижневартовскнефтестрой, по избирательному округу № 125

Маслюковский Владимир Михайлович — начальник городского отдела внутренних дел, по избирательному округу № 126

Госперчук Валентин Иосифович — начальник горбытуправления, по избирательному округу № 127

Писаренко Геннадий Константинович — начальник управления коммунального хозяйства исполкома Нижневартовского городского Совета народных депутатов, по избирательному округу № 128

Гиматдинов Раис Карибович — трубоукладчик строительно-монтажного управления № 2 треста Нижневартовскнефтестрой, по избирательному округу № 129

Сырнин Борис Никитич — редактор газеты «Ленинское знамя», по избирательному округу № 130

Вябаджан Сергей Владимирович — заместитель генерального директора производственного объединения Нижневартовскнефтегаз, по избирательному округу № 131

Суслова Надежда Николаевна — штукатур-маляр строительно-монтажного управления № 9 треста Нижневартовскнефтестрой, по избирательному округу № 132

Миннахметова Зиляра Салаховна — кассир конторы общественного питания управления рабочего снабжения производственного объединения Нижневартовскнефтегаз, по избирательному округу № 133

Синицкая Валентина Андреевна — воспитатель яслей-сада № 7 жилищно-коммунальной конторы производственного объединения Нижневартовскнефтегаз, по избирательному округу № 134

Волегов Юрий Александрович — начальник городского узла связи, по избирательному округу № 135

Романенко Василий Васильевич — секретарь парткома производственного объединения Нижневартовскнефтегаз, по избирательному округу № 136

Родикова Аммагальсам Хасановна — управляющая Госбанком, по избирательному округу № 137

Щербаков Владимир Михайлович — начальник управления по повышению нефтеотдачи пластов и капитальному ремонту скважин, по избирательному округу № 138

Филипчук Василий Иванович — прокурор города Нижневартовска, по избирательному округу № 139

Кузнецова Нина Тимофеевна — авиационный механик авиапредприятия, по избирательному округу № 140

Пуховникова Надежда Ивановна — бригадир штукатуров-маляров строительного управления № 20 треста Мегионгазстрой, по избирательному округу № 141

Шарифуллина Фируза Абдуловна — транспортная рабочая строительно-монтажного управления № 1 строительно-монтажного треста № 1 производственного объединения Нижневартовскнефтегаз, по избирательному округу № 142

Исхаков Шариф Абдулович — машинист треста-площадки Строймеханизация производственного строительно-монтажного объединения Нижневартовскстрой, по избирательному округу № 143

Ширяева Валентина Анатольевна — председатель райкома профсоюза рабочих нефтяной и газовой промышленности, по избирательному округу № 144

Саламов Данил Абдуллович — водитель управления механизированных работ № 3 треста Нижневартовскнефтеспецстрой, по избирательному округу № 145

Курило Сергей Васильевич — водитель филиала № 7 объединения Нижневартовскстройтранс, по избирательному округу № 146

Толстиков Иван Сергеевич — начальник железнодорожной станции № 1, по избирательному округу № 147

Куропаткин Евгений Иванович — управляющий трестом Пермсибстрой, по избирательному округу № 148

Шлычкова Любовь Ивановна — штукатур треста Пермсибстрой, по избирательному округу № 149

Калашникова Валентина Ивановна — заведующая методико-библиографическим отделом центральной библиотеки, по избирательному округу № 150

Керн Нина Сергеевна — старший инженер лаборатории треста Нижневартовскспецстрой, по избирательному округу № 151

Мишько Николай Тимофеевич — секретарь парткома производственного строительно-монтажного объединения Нижневартовскстрой, по избирательному округу № 152

Турков Виктор Иванович — председатель комитета по физкультуре и спорту, по избирательному округу № 153

Краснова Надежда Гавриловна — главный врач городского Дома санитарного просвещения, по избирательному округу № 154

Новикова Ольга Михайловна — оператор управления механизированных работ № 2 треста Нижневартовскнефтеспецстрой, по избирательному округу № 155

Саганович Виктор Прокопьевич — начальник пассажирского автотранспортного предприятия, по избирательному округу № 156

Гаева Галина Ивановна — машинист треста-площадки Строймеханизация производственного строительно-монтажного объединения Нижневартовскстрой, по избирательному округу № 157

Приходько Зоя Петровна — лаборант центральной научно-исследовательской лаборатории производственного объединения Нижневартовскнефтегаз, по избирательному округу № 158

Данькин Виктор Семенович — водитель управления технологического транспорта № 7, по избирательному округу № 159

Куранов Виктор Петрович — начальник строительного управления № 219, по избирательному округу № 160

Андреева Нина Алексеевна — начальник смены отдела перевозок авиапредприятия, по избирательному округу № 161

Гарипов Магафурьян Сафинович — электрик управления производственно-технологической комплектации производственного строительно-монтажного объединения Нижневартовскстрой, по избирательному округу № 162

Белоус Николай Иванович — оператор нефтегазодобывающего управления Мегионнефть, по избирательному округу № 163

Стебельский Богдан Романович — слесарь-трубоукладчик строительного управления № 45 треста Мегионгазстрой, по избирательному округу № 164

Дутчак Нина Викторовна — штукатур-маляр строительного управления № 30 треста Мегионгазстрой, по избирательному округу № 165

Козленко Анатолий Михайлович — оператор нефтегазодобывающего управления Белозернефть, по избирательному округу № 166

Пчелякова Лариса Ивановна — кладовщик центральных ремонтно-механических мастерских треста Нижневартовскнефтеспецстрой, по избирательному округу № 167

Куптараева Галина Петровна — бригадир бетонщиков управления производственно-технологической комплектации треста Нижневартовскнефтестрой, по избирательному округу № 168

Голодобова Ольга Аркадьевна — старший инженер строительного отдела института Гипротюменьнефтегаза, по избирательному округу № 169

Макушкина Людмила Федоровна — продавец магазина отдела рабочего снабжения № 3 управления рабочего снабжения Главтюменьнефтегазстроя, по избирательному округу № 170

Пономарев Владимир Николаевич — водитель управления технологического транспорта № 2, по избирательному округу № 171

Лукьянова Роза Кариповна — диспетчер погрузочно-транспортного управления производственного объединения Нижневартовскнефтегаз, по избирательному округу № 172

Чекмарев Иван Михайлович — заведующий горфинотделом исполкома Нижневартовского городского Совета народных депутатов, по избирательному округу № 173

Еловикова Валентина Кузьминична — слесарь контрольно-измерительных приборов и автоматики треста Нижневартовскнефтегеофизика, по избирательному округу № 174

Черняк Дмитрий Николаевич — начальник специализированного управления отделочных работ производственного строительно-монтажного объединения Нижневартовскстрой, по избирательному округу № 175

Сидорчук Галина Анатольевна — продавец отдела рабочего снабжения промтоваров управления рабочего снабжения производственного объединения Нижневартовскнефтегаз, по избирательному округу № 176

Борозденков Виктор Ильич — водитель управления механизированных работ № 2 треста Нижневартовскнефтеспецстрой, по избирательному округу № 177

Шайхуллин Тагир Ягфарович — проходчик мобильного специализированного строительного монтажного управления Союзшахтоспецстрой, по избирательному округу № 178

Фомина Серафима Федоровна — инженер отдела специализированного управления № 406 треста Трансгидромеханизация, по избирательному округу № 179

Игип Федор Федорович — электросварщик монтажного управления Иртышсантехмонтаж, по избирательному округу № 180

Глушнева Наталья Михайловна — штукатур-маляр домостроительного комбината производственного строительно-монтажного объединения Нижневартовскстрой, по избирательному округу № 181

Майорчик Нина Михайловна — электросварщик домостроительного комбината производственного строительно-монтажного объединения Нижневартовскстрой, по избирательному округу № 182

Уржумова Наталья Ивановна — кладовщик Мегионской базы производственно-технического обслуживания и комплектации оборудованием № 3, по избирательному округу № 183

Баженова Лидия Леонидовна — прачка жилищно-коммунальной конторы производственного строительно-монтажного объединения Нижневартовскстрой, по избирательному округу № 184

Башинский Петр Демьянович — управляющий трестом-площадкой Нижневартовскжилстрой, по избирательному округу № 185

Емельянов Геннадий Николаевич — управляющий трестом Нижневартовскспецстрой, по избирательному округу № 186

Московкин Павел Тимофеевич — заведующий отделом здравоохранения исполкома Нижневартовского городского Совета народных депутатов, по избирательному округу № 187

Миллер Вилли Давыдович — заместитель главного врача медсанчасти производственного объединения Нижневартовскнефтегаз, по избирательному округу № 188

Носенко Наталья Васильевна — комплектовщица склада оптово-торговой базы управления рабочего снабжения производственного объединения Нижневартовскнефтегаз, по избирательному округу № 189

Иващенко Анатолий Николаевич — начальник управления технологического транспорта № 1 производственного объединения Нижневартовскнефтегаз, по избирательному округу № 190

Мельников Иван Семенович — генеральный директор объединения Нижневартовскстройтранс, по избирательному округу № 191

Лелиева Надежда Капитоновна — штукатур-маляр хозрасчетного участка треста Самотлорнефтепромстрой, по избирательному округу № 192

Тарасова Тамара Григорьевна — начальник отдела рабочего снабжения продтоваров управления рабочего снабжения производственного объединения Нижневартовскнефтегаз, по избирательному округу № 193

Мунарев Анатолий Федорович — председатель горнарсуда г. Нижневартовска, по избирательному округу № 194

Климова Людмила Яковлевна — штукатур-маляр ремонтно-строительного участка леспромхоза, по избирательному округу № 195

Опучко Мария Николаевна — транспортная рабочая строительно-монтажного поезда № 553, по избирательному округу № 196

Коренчук Любовь Васильевна — вулканизаторщица Нижневартовского леспромхоза, по избирательному округу № 197

Повоселов Михаил Григорьевич — водитель управления технологического транспорта Главтюменьнефтегаза, по избирательному округу № 198

Окончание на 4 стр.

Кандидаты в депутаты Нижневартовского городского Совета народных депутатов, зарегистрированные окружными избирательными комиссиями

Удалых Екатерина Николаевна — штукатур-маляр треста Самотлорнефтепромстрой, по избирательному округу № 199

Думской Петр Кириллович — заместитель председателя горисполкома, по избирательному округу № 200

Колесников Виктор Евгеньевич — заместитель генерального директора производственного объединения Нижневартовскнефтегаз, по избирательному округу № 201

Курапова Екатерина Михайловна — тепличница совхоза «Нижневартовский», по избирательному округу № 202

Кутлугильдина Миниля Файзрахмановна — старший продавец отдела рабочего снабжения продтоваров производственного объединения Нижневартовскнефтегаз, по избирательному округу № 203

Козлов Валерий Павлович — токарь автобазы № 10, по избирательному округу № 204

Гололобов Анатолий Михайлович — секретарь парткома треста Самотлортрубопроводстрой, по избирательному округу № 205

Лысенков Геннадий Афанасьевич — начальник управления Нижневартовскэнергонефть-2, по избирательному округу № 206

Басыров Фаим Фазылович — водитель управления технологического транспорта Главтюменьнефтегаза, по избирательному округу № 207

Полкова Валентина Федотовна — директор молокозавода, по избирательному округу № 208

Шиголева Людмила Алексеевна — инженер строительного управления № 18 треста Самотлортрубопроводстрой, по избирательному округу № 209

Машков Николай Константинович — бригадир электриков строительно-монтажного управления № 14 треста Самотлортрубопроводстрой, по избирательному округу № 210

Пачганов Илья Никандрович — управляющий трестом Самотлортрубопроводстрой, по избирательному округу № 211

Тихомирова Юлия Александровна — мастер строительного управления № 61 треста Самотлорнефтепромстрой, по избирательному округу № 212

Котлярова Любовь Ивановна — рабочая строительного управления № 31 треста Самотлорнефтепромстроя, по избирательному округу № 213

Майлович Вениамин Давыдович — управляющий трестом Нижневартовскнефтедорстройремонт, по избирательному округу № 214

Сулаева Вера Евгеньевна — директор средней школы № 1, по избирательному округу № 215

Васюта Анатолий Кириллович — управляющий трестом Самотлорнефтепромстроя, по избирательному округу № 216

Тищенко Анатолий Григорьевич — слесарь автобазы № 10 автотрансного треста Главтюменьнефтегазстроя, по избирательному округу № 217

Никитин Юрий Иванович — электросварщик треста Нижневартовсктрансгидромеханизация, по избирательному округу № 218

Иванова Татьяна Леонидовна — лаборант мостоотряда 69, по избирательному округу № 219

Федосеева Ирина Григорьевна — штукатур-маляр строительно-монтажного управления № 5 Сургутского домостроительного комбината, по избирательному округу № 220

Юдина Надежда Петровна — секретарь комсомольской организации комсомольско-молодежного монтажного управления № 5 треста Тюменьгазмонтаж, по избирательному округу № 221

Баскакова Людмила Ивановна — рабочая Нижневартовского дорожного ремонтно-строительного участка треста Нижневартовскнефтедорстройремонт, по избирательному округу № 222

Шаповал Владимир Васильевич — слесарь Нижневартовского завода по ремонту автомобилей, по избирательному округу № 223

Пилка Анатолий Дмитриевич — водитель автобазы № 95 треста Нижневартовскдорстрой, по избирательному округу № 224

Измайлова Зайтуна Ганиевна — камнещипа треста-площадки № 1 объединения Нижневартовскстрой, по избирательному округу № 225

Штомпель Людмила Алексеевна — транспортная рабочая строительного управления № 5 треста Нижневартовскспецстроя, по избирательному округу № 226

Земляники Сергей Федорович — слесарь-монтажник наладочно-монтажного управления треста Запсибнефтехиммонтаж, по избирательному округу № 227

Ковалева Елена Андреевна — табельщица управления механизации № 5 треста Тюменьгазмонтаж, по избирательному округу № 228

Пошиванова Лариса Николаевна — распределитель работ управления по повышению нефтеотдачи пластов и капитальному ремонту скважин, по избирательному округу № 229

Коваль Нина Петровна — рабочая склада управления технологического транспорта № 4 производственного объединения Нижневартовскнефтегаз, по избирательному округу № 230

Самохвалова Татьяна Петровна — рабочая спецмеханизированного строительного управления № 1 треста Нижневартовскнефтеспецстроя, по избирательному округу № 231

Пестрядов Николай Викторович — слесарь-монтажник специализированного управления № 14, по избирательному округу № 232

Половова Наталья Николаевна — инженер отдела управления механизации № 9 треста Самотлорнефтепромстроя, по избирательному округу № 233

Хохлов Николай Федорович — слесарь строительно-монтажного управления № 3 строительно-монтажного треста № 1, по избирательному округу № 234

Бахтина Валентина Николаевна — машинист котельной установки специализированного управления № 9 Газмонтажавтоматики, по избирательному округу № 235

Николашин Виктор Александрович — главный инженер производственного строительно-монтажного объединения Нижневартовскстрой, по избирательному округу № 236

Данилов Владимир Михайлович — водитель автобазы № 5 объединения Нижневартовскстройтранс, по избирательному округу № 237

Догаева Рита Алексеевна — машинист котельных установок нефтегазодобывающего управления Нижневартовскнефть им. В. И. Ленина, по избирательному округу № 238

Передельская Таисья Ивановна — начальник отдела центральной базы производственного обслуживания по ремонту и прокату нефтепромыслового оборудования, по избирательному округу № 239

Фельдман Леонид Шимонович — управляющий трестом Нижневартовскдорстрой, по избирательному округу № 240

Артемьева Антонина Ивановна — электромонтер производственно-технической службы управления Энергонефть № 1, по избирательному округу № 241

Пысенок Владимир Григорьевич — начальник Нижневартовского авиапредприятия, по избирательному округу № 242

Бояршинова Марина Вениаминовна — инженер-интерпретатор треста Мегионнефтегеофизика, по избирательному округу № 243

Хохлова Светлана Николаевна — машинист цеха строительно-монтажного управления нефтегазодобывающего управления Белозернефть, по избирательному округу № 244

Блинова Суфия Галимовна — слесарь-наладчик монтажно-наладочного управления треста Запсибнефтеавтоматика, по избирательному округу № 245

Белаев Алексей Михайлович — первый секретарь горкома Всесоюзного Ленинского Коммунистического Союза Молодежи, по избирательному округу № 246

Захватова Галина Владимировна — рабочая строительного управления № 54 треста Мегионгазстрой, по избирательному округу № 247

Сондыков Василий Семенович — секретарь парткома треста Мегионгазстрой, по избирательному округу № 248

Скороход Анатолий Николаевич — водитель автобазы № 9, по избирательному округу № 249

Ладошко Петр Николаевич — бригадир монтажников передвижной монтажно-механизированной колонны № 4 объединения Сибкомплектмонтаж, по избирательному округу № 250

Шарочова Раиса Михайловна — бухгалтер передвижной монтажно-механизированной колонны № 4 объединения Сибкомплектмонтаж, по избирательному округу № 251

Рязанова Наталья Николаевна — рабочая треста Сибпромаксакация, по избирательному округу № 252

Валецкевич Степан Александрович — начальник строительного управления № 909, по избирательному округу № 253

Псеопская Альбина Иосифовна — рабочая транспортного участка мехколонны № 107 треста Мегионэлектросетьстрой, по избирательному округу № 254

Райлян Иван Васильевич — бригадир монтажников мехколонны № 101 треста Мегионэлектросетьстрой, по избирательному округу № 255

Котов Юрий Васильевич — бригадир стропальщиков управления производственно-технологической комплектации треста Мегионэлектросетьстрой, по избирательному округу № 256

Лойко Игорь Анатольевич — электрогазосварщик мехколонны № 150 треста Мегионэлектросетьстрой, по избирательному округу № 257

Домрачева Ольга Николаевна — электромонтер Нижневартовского предприятия электрических сетей, по избирательному округу № 258

Бирюков Виктор Прокопьевич — начальник мехколонны № 101 треста Мегионэлектросетьстрой, по избирательному округу № 259

Воронова Нина Григорьевна — инженер отдела базы производственно-технического обслуживания и комплектации оборудованием № 1, по избирательному округу № 260

Мотонин Петр Михайлович — бригадир токарей треста Нижневартовсктрансгидромеханизация, по избирательному округу № 261

Булатова Лариса Сайфутдиновна — секретарь-машинистка цеха технической эксплуатации районно-эксплуатационной базы флота, по избирательному округу № 262

Зам. редактора Н. Д. РОМАНОВ.

Бюро по трудоустройству приглашает:

в Нижневартовское мобильное специализированное строительно-монтажное управление № 1 треста Сибпромаксакация срочно — слесарей-мотористов по ремонту двигателей внутреннего сгорания, дизельных, карбюраторных, слесарей-агрегатчиков, слесарей по ремонту автомобилей, автослесарей по ремонту автомобилей, слесарей по ремонту строительно-дорожной техники, художника;

▲

на домостроительный комбинат — маляров, штукатуров на отделку строящихся жилых домов со сдельной оплатой труда.

Одиноким обеспечивается общежитием в прописке.

Обращаться в отдел кадров ДСК. Проезд автобусами №№ 4, 5, 9, 1.

Городской отдел социального обеспечения размещен в доме № 7 по пр. Космонавтов, подъезд № 3.

Берегите линии электропередач

Повреждения воздушных линий электропередач вызывают перерывы в обеспечении электроэнергией городов, заводов, нефтепромыслов и других потребителей, наносят ущерб народному хозяйству, приводят к несчастным случаям.

Для сохранности и нормального содержания воздушных линий электропередач установлена охранная зона, в пределах которой без письменного разрешения организации, эксплуатирующей линию электропередачи, ЗАПРЕЩАЕТСЯ:

строить всякого рода сооружения, производить взрывные работы, разработку карьеров, строительные, земляные и монтажные работы;

устраивать проезды непосредственно под проводами ВЛ для машин высотой более 3-х метров, производить полеты авиации всех ведомств на высоте меньше 100 м над ЛЭП.

Запрещается производить всякого рода действия, которые могут принести ущерб или нарушить нормальную работу ЛЭП; портить опоры линий и их детали, провода и грозозащитные тросы, набрасывать на провода посторонние предметы, бить изоляторы, влезать на опоры.

Предприятия, организации и учреждения, допустившие повреждения ЛЭП и подстанций, возмещают в установленном порядке материальный ущерб организации, эксплуатирующей высоковольтные электрические сети.

За повреждение ЛЭП и подстанций, которое вызвало перерыв в обеспечении потребителей электроэнергией, виновные лица подвергаются штрафу в размере от 10 до 100 рублей, если их действия не влекут за собой уголовной ответственности.

Наш адрес: 628440, г. Нижневартовск, ул. Менделеева, 11 (1-й микрорайон).

ТЕЛЕФОНЫ РЕДАКЦИИ: редактор — 2-21-63, заместитель редактора и промышленный отдел — 7-29-82, 2-32-08; ответственный секретарь — 7-68-50; отдел партийной жизни — 7-29-87, 2-30-56; отдел информации — 7-28-40, 2-31-96, 6-15-27; отдел писем — 2-33-46; отдел иллюстрации и фотолаборатория — 2-30-56. ТЕЛЕФОНЫ ТИПОГРАФИИ: директор — 2-24-72, 7-27-19; через «Строитель» — 6-19-12; бухгалтерия — 2-32-07; инженер-технолог — 2-32-08; общий — 2-32-12.

Нижневартовская типография управления издательств, полиграфии и книжной торговли Тюменского облисполкома Заказ № 6509. объем 1 п. л., тир. 27000

ПРОЛЕТАРИИ ВСЕХ СТРАН, СОЕДИНЯЙТЕСЬ!

ЛЕНИНСКОЕ ЗНАМЯ

ОРГАН НИЖНЕВАРТОВСКОГО ГОРКОМА КПСС, ГОРОДСКОГО И РАЙОННОГО СОВЕТОВ НАРОДНЫХ ДЕПУТАТОВ ТЮМЕНСКОЙ ОБЛАСТИ

Издается с 4 сентября 1941 года ▲ № 116 (5356) ▲ СУББОТА, 12 июня 1982 г. ▲ Газета выходит ежедневно, кроме воскресенья и понедельника ▲ Цена 2 коп.

▲ НА АКТУАЛЬНУЮ ТЕМУ

Крепить общественный порядок

КПСС в Советское государство придают важное значение укреплению социалистической законности и правопорядка. Эти вопросы постоянно находятся в центре внимания партии и государства. В соответствии с решениями XXVI съезда КПСС, положениями новой Конституции СССР, решениями ноябрьского (1981 г.) Пленума ЦК КПСС в нашей стране последовательно и целенаправленно совершенствуется законодательство, улучшается деятельность органов суда, милиции, прокуратуры и других органов юстиции. Все более активное участие принимают в этом важном деле общественность, весь наш народ.

По-настоящему крепкий социалистический правопорядок установлен на многих предприятиях Нижневартовска. Однако есть предприятия и организации, где совершается значительное количество преступлений и правонарушений. Например, в Энергонефти—2, четвертом и седьмом управлениях технологического транспорта, девятой автобазе Главтюменьгазстроя, строительном управлении № 909, мехколонне № 101.

Как свидетельствует практика, основной причиной роста преступности и правонарушений является слабая, а подчас неудовлетворительная работа по искоренению пьянства. Именно на почве пьянства вырастает целый комплекс негативных антисоциальных явлений. И именно на перечисленных выше предприятиях и в организациях слабо ведется воспитательная работа. Низка там и трудовая дисциплина.

Исключительно важная роль в этом принадлежит комиссиям по борьбе с пьянством и алкоголизмом, созданным в трудовых коллективах. Но сегодня необходимо признать, что такие комиссии работают слабо, а кое-где только формально, просто на бумаге. Городской комиссии по борьбе с пьянством необходимо более настойчиво координировать эту работу.

Необходимо наладить повседневное взаимодействие милиции и добровольных народных дружин, которые пользуются всеобщей поддержкой со стороны трудящихся. Активно помогают поддерживать порядок на улицах города дружинники из второго управления буровых работ, аппарата объединения Нижневартовскнефтегаз и треста Нижневартовскнефтеспецстрой, городского профессионально-технического училища № 41, НГДУ Нижневартовскнефть имени В. И. Ленина и других организаций. Так должны действовать народные дружины и комсомольские оперативные отряды и остальных предприятий.

Очень важно и правоохранительным органам, в тесном взаимодействии с общественностью, трудовыми коллективами, вести решительную борьбу с хулиганством, тунеядством, которые существенно влияют на состояние правопорядка и микроклимат в городе.

Важное значение имеет также профилактическая работа по месту жительства и, прежде всего, органами милиции. Особое внимание надо обратить на профилактику правонарушений среди несовершеннолетних. А для этого, в первую очередь, необходимо позаботиться о создании всех условий для их культурного и содержательного досуга, особенно в период летних каникул.

Постановление ЦК КПСС «Об улучшении работы по охране правопорядка и усилению борьбы с правонарушениями» отвечает самым коренным интересам трудящихся. И каждый из нас на своем месте, в меру своих сил должен сделать все возможное для выполнения намеченных в нем мер, для поддержания образцового порядка на своей улице, в микрорайоне, в своем коллективе.

В. ФИЛИПЧУК,
прокурор г. Нижневартовска,
советник юстиции.

ФОТОИНФОРМАЦИЯ



В ТЕПЛИЧНОМ хозяйстве совхоза «Нижневартовский» выращивают огурцы, помидоры, лук, укроп. На протяжении нескольких лет в одном из цехов здесь трудится коллектив коммунистического труда.

Аниса Сапруковна Камаршина — ветеран тепличного хозяйства (на нижнем снимке). Многолетний стаж работы и накопленный опыт помогают собирать богатый урожай огурцов.

Высоких показателей с закрепленных участков добились тепличницы Людмила Степановна Кашеева и Файзуна Загрутдиновна Зыкова (на снимке вверху).

Фото Ю. ФИЛАТОВА.



ЖДЕТ СТРОЙКА

В одном из откликов на решения майского (1982 г.) Пленума ЦК КПСС, в котором говорилось о ходе строительства ряда важнейших объектов совхоза «Нижневартовский», отмечалась положительная работа подразделений треста Самотлортрубопроводстрой. Именно от них, от трубопроводчиков, во многом зависит своевременный ввод в эксплуатацию котельной и нового тепличного хозяйства совхоза.

Сегодня на строительстве четырнадцатикилометрового газопровода совершенно другая обстановка: снята сварочная бригада Г. А. Новикова. Из четырнадцати километров магистрали сварено в нитку лишь около семи. Не уложено в траншеи ни одного метра трубы.

Прекращение работ на этом объекте руководители треста объясняют как временное явление. Они решают, где и в какие сроки достать древесины для строительства лежневого настила. Решают очень медленно.

Вместе с тем надо срочно делать переходы через железную и кольцевую бетонную дорогу, через лежневки. И тут лес не требуется. Как не требуется он сегодня и для того, чтобы начать сооружение газораспределительного пункта. Думается, что партком треста сделает соответствующие выводы, и эта стройка будет взята под повседневный партийный контроль.

А. МАГАРАМОВ,
депутат горсовета.

СЕМИНАР ДОЗОРНЫХ

Областной комитет народного контроля провел в городе Нижневартовске семинар народных контролеров системы Главтюменьнефтегаза. Тема семинара «Участие народных контролеров в развитии социалистического соревнования за досрочную суточную добычу миллиона тонн нефти и миллиарда кубометров газа».

На семинаре выступили: второй секретарь Нижневартовского горкома КПСС А. А. Рыбалов, главный инженер Главтюменьнефтегаза Н. И. Захарченко, заместитель председателя областного комитета народного контроля Ю. И. Санин, главный специалист Межведомственной территориальной комиссии Госплана СССР В. Ф. Дуля, секретарь парткома Нижневартовского управления буровых работ № 1 В. Ф. Баранов, внештатный инспектор комитета народного контроля объединения Нижневартовскнефтегаз А. М. Кульмухаметов, начальник технологического отдела производственного объединения Нижневартовскнефтегаз В. С. Токарев, старший инженер производственного отдела по подготовке нефти Главтюменьнефтегаза Ф. Б. Низмутдинов, председатель цеховой группы народного контроля НГДУ Нижневартовскнефть А. В. Мешков, начальник управления Тюменского округа Госгортехнадзора СССР Г. И. Папин, руководитель сектора головной группы народного контроля Нижневартовского управления буровых работ № 2 Ф. Ш. Шакиров, председатель группы народного контроля НГДУ Мамонтовнефть А. П. Окользин, заместитель председателя группы народного контроля Сургутского управления буровых работ № 2 Н. И. Крылов, начальник НГДУ Белозернефть В. М. Секерин, начальник юридического отдела производственного объединения Нижневартовскнефтегаз В. П. Жемерикин, заведующий внештатным отделом комитета народного контроля производственного объединения Юганскнефтегаз З. Г. Рахимов.

Гости ознакомились с городом, побывали на нефтепромыслах, на газоперерабатывающих заводах.

А. СМИРНОВ.

По-ударному

Почти на 900 тысяч рублей сверх плана выполнил заказов с начала года коллектив Нижневартовской тампонажной конторы. Это равнозначно месячной программе. Только в мае, например, было зацементировано 103 эксплуатационных колонны и 105 кондукторов, что значительно превысило задание.

За счет внедрения ряда новшеств удалось ускорить процесс цементажа колонн и кондукторов и сэкономить для буровиков много времени для дополнительной проводки скважин.

Особенно хорошо трудится бригада Ф. К. Седова: за пять месяцев она выполнила полугодовой план и лидирует в социалистическом соревновании за ускорение добычи миллиона тонн тюменской нефти в сутки.

Л. БАЛАКИРЕВА,
нештатный корр.

20 ИЮНЯ—ВЫБОРЫ В МЕСТНЫЕ СОВЕТЫ



В АГИТПУНКТЕ НЕФТЯНИКОВ

Поселок нефтяников, осваивающих северные месторождения, Радужный украсился плакатами, лозунгами, извещающими о том, что 20 июня состоятся выборы в местные Советы народных депутатов. Здесь три избирательных участка. Один из них — пятнадцатый — НГДУ Варьеганнефть.

Партком управления провел большую работу по подготовке к выборам. Качественно подобран состав агитколлектива. Во всех цехах и подразделениях прошли собрания по выдвижению кандидатов в депутаты, встречи с будущими избранниками народа.

Нефтяники назвали имена самых достойных. Среди них — кандидат в депутаты областного Совета народных депутатов оператор Н. Г. Бочкарева, окружного Совета — электромонтер В. Г. Ищенко, поселкового Совета — участник Великой Отечественной войны старший инспектор по кадрам В. Д. Ковалевская и другие.

Богата и интересна биография у Валентины Дмитриевны Ковалевской, коммуниста с сорокалетним стажем. Секретарь райкома комсомола, она добровольцем ушла на фронт.

Начала войну фельдшером. Восемью боевыми наградами отмечен ее боевой путь.

Уважают ее и в коллективе нефтяников. Валентина Дмитриевна ведет большую общественную работу. Она член партийного комитета управления, народный заседатель, председатель административной комиссии поселкового Совета народных депутатов.



На снимках: заведующий агитпунктом А. А. Ахатов; председатель участковой избирательной комиссии В. Г. Русановский и заведующая агитколлективом Н. С. Рейнсон обсуждают план работы агитпункта; агитпункт нефтяников.

Фото И. ЯСЬКО.

△ △

ВСТРЕЧА С КАНДИДАТАМИ

Состоялась встреча избирателей с кандидатом в депутаты областного Совета народных депутатов Геннадием Павловичем Ласкиным, начальником Тюменского управления гражданской авиации. В ней приняли участие коллективы первого Нижневартовского вышкомонтажного управления и авиапредприятия.

Доверенное лицо кандидата в депутаты главный механик ВМУ-1 Б. Г. Астанцатуров познакомил присутствовавших с биографией Геннадия Павловича, рассказал о его трудовом пути. В авиации Г. П. Ласкин с 1936 года. Командовал АП-2, затем Тюменским авиапредприятием. Коммунист с 1936 года.

С наказами кандидату в депутаты выступили старший инженер планово-экономического отдела ВМУ Ф. М. Жафярова, вышкомонтажник В. А. Карпенко, инженер-нормировщик В. Г. Ветрикуш, командир Нижневартовского авиапредприятия В. Г. Пасенок.

Среди наказов были такие: ускорить строительство городского аэропорта, организовать новый прямой рейс до Краснодара.

Г. П. Ласкин поблагодарил избирателей за оказанное ему доверие.

В. СЕРЕГИН,
секретарь партбюро.

НА ШЕСТЬДЕСЯТ БУРОВЫХ БОЛЬШЕ

ИТОГИ РАБОТЫ ВЫШКОМОНТАЖНИКОВ ЗА МАЙ

Объединение Нижневартовскнефтегаз в прошедшем месяце текущего года успешно справилось с производственным заданием по вышкостроению.

Все предприятия, включая подрядные подразделения, выполнили свои социалистические обязательства. Построено на 60 буровых больше, чем в мае прошлого года.

Весомых успехов добился коллектив первого Нижневартовского вышкомонтажного управления. Он выполнил 45 процентов всего объема работ по объединению. Хорошо трудились все, но особенно отличились бригады В. Н. Гортникова и С. П. Остапенко.

Перевыполнен месячный план по вводу новых станков: построено шесть, на два больше. С начала же этого года собрано 19 станков, что на 5 больше, чем за такой же период прошлого.

Как видим, успех налицо. Однако анализ сводок предприятий свидетельствует, что показатели могли быть еще лучше, если бы не тормозили смежники. В мае потери вышкостроителей составили 4399 человеко-часов. Из них по вине буровиков — 1534 часа. Причина — преждевременные вызовы на передвижку станков, несвоевременная подготовка и сдача их в демонтаж. Так, не была подготовлена буровая на кусте № 236 «а» на Самотлоре. Вышкомонтажники простояли восемь часов.

Пример по Мегионскому УБР: если бы бригада А. П. Холуса подготовила качественно к демонтажу 29-ю буровую на Северном Покуре, вышкостроители успели бы по зимнику перевезти полностью всю установку на Мыхпай и смонтировать ее здесь уже в первых числах мая.

От общего числа простоев 28 процентов — из-за некачественного ремонта и отсыпки дорог, кустовых площадок. Так, бригада В. И. Хвищевского закончила строительство шестой буровой на Меге 24 мая. Но из-за отсутствия причала работы там не начались вовремя. Тридцать метров бездорожья здесь вывело из строя несколько автомашин геофизиков и тампонажников, сорвало график работ вышкомонтажников.

Специализированным строительным управлениям треста Нижневартовскнефтеспецстрой необходимо более четко выполнять заявки предприятий и оперативнее реагировать на их заказы.

Слабо сработали и транспортники. Четвертая часть потерь—их вина: несвоевременно вывозятся вахты, недостаточно выделяется большегрузной техники, срывается переброска машин.

В наступившем месяце вышкомонтажным предприятиям предстоит построить 203 буровые, в том числе 31 куст. Необходимо собрать три новых станка. План напряженнее майского. И его выполнение во многом будет зависеть от четкой работы всех смежников.

Особое внимание следует обратить на доукомплектацию, вывоз и заводскую сборку новых станков фондов 1981 года. Поскольку скоро начнут поступать установки фондов текущего года.

В. МАРКЕЛОВА,
инженер отдела по вышкостроению объединения Нижневартовскнефтегаз.

Наименование предприятия	Построено буровых							
	за май				С начала года			
	план	в т. ч. кустов	факт	в т. ч. кустов	план	в т. ч. кустов	факт	в т. ч. кустов
Нижневартовское ВМУ-1	76	8	97	9	321	48	352	58
Мегионское ВМУ	20	2	20	3	82	17	72	17
Покачевское ВМУ	21	4	23	4	94	14	87	13
Варьеганское ВМУ	16	1	20	4	72	12	73	13
Ивано-Франковский ВМЦ	22	3	25	2	94	11	89	13
Белорусский ВМЦ	17	2	23	2	84	9	91	14
Бугульминский ВМЦ	7	—	7	—	30	3	29	3
Итого по объединению:	179	20	215	24	777	114	703	126

Улучшаем качество ремонта

Победитель Всесоюзного социалистического соревнования за прошлый год, коллектив центральной базы производственного обслуживания по прокату и ремонту бурового оборудования продолжает работать с хорошими трудовыми показателями. Производственный план пяти месяцев выполнен на 109,6 процента. Отремонтировано сверх него оборудования на сумму 486 тысяч рублей.

Цех по ремонту бурового оборудования, которым руководит Ф. А. Лимин, задание с начала года перевыполнил, работает без травм и аварий. Здесь хорошо налажена деятельность общественных организаций. Большинство рабочих в цехе — ветераны предприятия. Многолетняя совместная работа сплотили коллектив, здесь нет текучести кадров. По итогам соревнования в честь 60-летия образования СССР он четырежды занимал первое место.

Цех вносит достойный вклад в скорейшее достижение добычи одного миллиона тонн тюменской нефти в сутки. Намеченный прежде рубеж — отремонтировать с начала пятилетки к первому июля текущего года оборудования на 5 миллионов 177 тысяч рублей — достигнут им на месяц раньше.

По ударному трудится комсомольско-молодежный коллектив участка контрольно-измерительных приборов и автоматики во главе с С. А. Рехуновым. Он был назван лучшим в соревновании, посвященном XIX съезду ВЛКСМ.

Встав на ударную вахту в честь 60-летия со дня образования нашего государства, предприятие взяло повышенные социалистические обязательства — годовой план выполнить 14 декабря, а ко дню образования СССР дать продукции сверх задания на 650 тысяч рублей. На базе разработаны мероприятия по совершенствованию технологий и улучшению качества ремонта оборудования, намечено это сделать за счет освоений индустриального ремонта агрегатов, изготовления запасных частей к ним, использования материалов, обладающих повышенными эксплуатационными свойствами.

На предприятии внедряется новая техника и прогрессивная технология работ.

Коллектив много работает над экономией металла, топлива, электроэнергии. Один из путей ее увеличения — внедрение технологии рационального раскроя металла, пуск второй очереди литейного цеха. Это позволит сэкономить 30 тонн металла из фонда этого года.

Е. ГУЖВА,
начальник отдела НОТ и УП.

Кандидаты в депутаты Нижневартовского районного Совета народных депутатов, зарегистрированные окружными избирательными комиссиями

Хохлянкин Павел Ефремович — рыбак Корликовского отделения Нижневартовского коопзверопромхоза, по избирательному округу № 1

Титова Галина Николаевна — радиооператор Корликовской метеостанции, по избирательному округу № 2

Сигильетова Людмила Федоровна — медсестра Ларьякской участковой больницы, по избирательному округу № 3

Титов Александр Степанович — директор Нижневартовского коопзверопромхоза, по избирательному округу № 4

Прасин Николай Александрович — радиооператор Ларьякского аэропорта, по избирательному округу № 5

Уничева Нина Леонидовна — почтальон Ларьякского отделения связи, по избирательному округу № 6

Соромина Валентина Герасимовна — оператор Чехломеевского отделения связи, по избирательному округу № 7

Хохлянкина Ульяна Тимофеевна — зверовод Охтеурского госпромхоза, по избирательному округу № 8

Тапин Иван Дмитриевич — директор Охтеурского госпромхоза, по избирательному округу № 9

Бурундуков Виталий Васильевич — председатель исполкома Охтеурского сельского Совета, по избирательному округу № 10

Долгих Виктор Федорович — тракторист Вахской нефтеразведочной экспедиции, по избирательному округу № 11

Шумилова Галина Михайловна — рабочая Вахской нефтеразведочной экспедиции, по избирательному округу № 12

Мурашкин Григорий Григорьевич — заместитель председателя райисполкома, по избирательному округу № 13

Пилипенко Любовь Ивановна — телятница совхоза «Нижневартовский», по избирательному округу № 14

Волков Иван Григорьевич — директор Нижневартовского леспромхоза, по избирательному округу № 15

Попков Владимир Григорьевич — бригадир Октябрьского лесоучастка Нижневартовского леспромхоза, по избирательному округу № 16

Хайрулин Асхат Якубович — директор совхоза «Покурский», по избирательному округу № 17

Кроваль Татьяна Ивановна — няня детсада совхоза «Покурский», по избирательному округу № 18

Серпков Иван Иванович — слесарь совхоза «Покурский», по избирательному округу № 19

Дмитриева Марина Григорьевна — ветсанитар совхоза «Покурский», по избирательному округу № 20

Медведев Геннадий Антонович — директор Нижневартовского рыбозавода, по избирательному округу № 21

Поначева Лидия Романовна — обработчик рыбы Аганского рыбоучастка, по избирательному округу № 22

Овчаров Евгений Андреевич — заместитель главного врача медсанчасти п-о Нижневартовскнефтегаз, по избирательному округу № 23

Пурлыгареева Расима Гамировна — повар орса Аганской нефтеразведочной экспедиции, по избирательному округу № 24

Юдин Виталий Александрович — секретарь райисполкома, по избирательному округу № 25

Катрушенко Нина Ивановна — слесарь Аганской нефтеразведочной экспедиции, по избирательному округу № 26

Сагитгараева Римма Сабировна — рабочая орса Аганской нефтеразведочной экспедиции, по избирательному округу № 27

Кауртаев Анатолий Прокопьевич — заместитель председателя райисполкома, по избирательному округу № 28

Голда Юрий Степанович — стропальщик Варьеганской базы производственно-технического обслуживания и комплектации оборудованием, по избирательному округу № 29

Устименко Александр Иванович — председатель исполкома Новоаганского поселкового Совета, по избирательному округу № 30

Кочегарова Лидия Алексеевна — санитарка медсанчасти Аганской нефтеразведочной экспедиции, по избирательному округу № 31

Рыбалов Алексей Аркадьевич — секретарь горкома КПСС, по избирательному округу № 32

Потанина Галина Романовна — няня детсада Аганской ремонтно-эксплуатационной базы флота, по избирательному округу № 33

Дегурко Станислав Сабинович — шофер Аганского автотранспортного хозяйства, по избирательному округу № 34

Лопаткин Анатолий Петрович — директор районной киносети, по избирательному округу № 35

Кузнецова Татьяна Ивановна — машинист котельной Аганской нефтеразведочной экспедиции, по избирательному округу № 36

Рязанов Николай Иванович — председатель районного народного суда, по избирательному округу № 37

Сирябина Галина Николаевна — штукатур Аганского строительно-монтажного управления, по избирательному округу № 38

Романова Татьяна Александровна — уборщица Новоаганской средней школы, по избирательному округу № 39

Могиленских Геннадий Степанович — секретарь парткома Аганской нефтеразведочной экспедиции, по избирательному округу № 40

Кюлафлы Николай Иванович — бурильщик Аганской нефтеразведочной экспедиции, по избирательному округу № 41

Сарданова Ирина Галактионовна — рабочая Варьеганского отделения Охтеурского госпромхоза, по избирательному округу № 42

Сардакова Ирина Галактионовна — рабочая Варьеганского отделения Охтеурского госпромхоза, по избирательному округу № 43

Данилова Татьяна Ивановна — лаборант НГДУ Урьевнефть, по избирательному округу № 44

Палий Виктор Остапович — начальник НГДУ Урьевнефть, по избирательному округу № 45

Конева Маргарита Филипповна — оператор НГДУ Урьевнефть, по избирательному округу № 46

Логвинова Валентина Михайловна — маляр строительно-монтажного треста № 37, по избирательному округу № 47

Калашников Николай Петрович — начальник отдела внутренних дел райисполкома, по избирательному округу № 48

Медведев Владимир Германович — заместитель генерального директора п/о Нижневартовскнефтегаз, по избирательному округу № 49

Чернов Вячеслав Николаевич — автогрейдерист дорожно-строительного управления № 6, по избирательному округу № 50

Шпак Николай Владимирович — плотник строительного управления № 48, по избирательному округу № 51

Владимирова Надежда Ксенофонтовна — оператор Локосовского газоперерабатывающего завода, по избирательному округу № 52

Стешенко Владимир Михайлович — председатель исполкома Лангепасовского поселкового Совета, по избирательному округу № 53

Сидорова Людмила Ивановна — слесарь управления технологического транспорта НГДУ Варьеганнефть, по избирательному округу № 54

Ясак Владимир Иванович — бульдозерист строительного управления № 941, по избирательному округу № 55

Молодкин Герман Никанорович — управляющий трестом площадкой № 2, по избирательному округу № 56

Толочко Лидия Ивановна — рабочая строительного управления № 941, по избирательному округу № 57

Макарова Зинаида Дмитриевна — маляр-штукатур строительного управления № 58, по избирательному округу № 58

Надлосинский Петр Захарович — п. о. председателя районного комитета народного контроля, по избирательному округу № 59

Верхолапцев Сергей Васильевич — прокурор района, по избирательному округу № 60

Вылинко Раиса Павловна — машинист котельной Варьеганского управления буровых работ, по избирательному округу № 61

Дорофеева Людмила Степановна — слесарь управления технологического транспорта НГДУ Варьеганнефть, по избирательному округу № 62

Сорокина Александра Владимировна — кассир управления технологического транспорта Варьеганского управления буровых работ, по избирательному округу № 63

Таболин Николай Михайлович — председатель исполкома Радужного поселкового Совета, по избирательному округу № 64

Калинин Михаил Тимофеевич — заместитель командира объединенного авиаотряда, по избирательному округу № 65

Мухамедзянов Ульфат Касымович — начальник НГДУ Варьеганнефть, по избирательному округу № 66

Лонмарина Клавдия Васильевна — бригадир маляров СМУ Варьеганского управления буровых работ, по избирательному округу № 67

Куликова Екатерина Дмитриевна — заведующая финансовым отделом райисполкома, по избирательному округу № 68

Власова Елена Семеновна — рабочая СМУ треста Сибпромэкскавация, по избирательному округу № 69

Бобова Галина Викторовна — технолог НГДУ Варьеганнефть, по избирательному округу № 70

Кузнецова Лидия Михайловна — технолог НГДУ Варьеганнефть, по избирательному округу № 71

Ивапов Виктор Николаевич — главный инженер п/о Нижневартовскнефтегаз, по избирательному округу № 72

Чернышова Зоя Ивановна — рабочая Радужной средней школы, по избирательному округу № 73

Пустовалов Александр Иванович — п. о. председателя райисполкома, по избирательному округу № 74

Пальянов Александр Федорович — председатель плановой комиссии райисполкома, по избирательному округу № 75



Экзамен по геометрии.

Фото Ю. ФИЛАТОВА.

газете отвечают

На статью «Запятнанная репутация», опубликованную в 97 номере нашей газеты, отвечает начальник Нижневартовского орса Тюменьлесурса А. А. Ильина:

«Повар-бригадир столовой Н. В. Омельчук за допущенные массовые недовложения сырья в приготовляемые блюда, нарушения технологии приготовления пищи, недовесы в блюдах переведена кухонной рабочей сроком на три месяца. Пекарю столовой Т. Л. Ленивкиной за недовложения жиров в булочки объявлен строгий выговор. Кроме того материалы на Н. В. Омельчук и Т. Л. Ленивкину переданы в следственные органы.

Заведующей столовой Н. Н. Стеблинской за бесконтрольность объявлен строгий выговор.

Заведующая магазином Г. А. Яковенко за припрятывание товаров повышенного спроса также получила строгий выговор. Старший товаровед Л. И. Дорохова за ненадлежащее исполнение своих обязанностей, за отсутствие контроля за выборкой фондов, торговлей овощами переведена на должность товароведа сроком на три месяца.

Товары с просроченным сроком сняты с реализации.

Приказы Министерства торговли СССР по торговле товарами повышенного спроса доведены до сведения всех ответственных работников.

ВЫСТАВКА ЮНЫХ ТЕХНИКОВ

Большой интерес не только у детей, но и у взрослых вызвала выставка работ ребят из станции юных техников. Оригинальные поделки представили юные радиотехники, авиамоделисты, картингисты...

Заслуживали внимания и работы кружка рационализаторов и изобретателей, которым руководит И. П. Еременко. Ребята сами сконструировали и изготовили станки для заточки коньков, циркульную пилу и много приспособлений, необходимых для занятий на уроках труда в школе.

С восхищением смотрели мальчишки на небольшой мотоцикл, собранный их же сверстниками в кружке микроавтомобилистов.

А. ЕВДОКИМОВА.

В МИРЕ ИСКУССТВА

ТОЛЬКО ЗА ПЯТНАДЦАТЬ ЛЕТ

Нижневартовской школе искусств исполнилось пятнадцать лет. Как одному из первых выпускников, мне хочется рассказать о тех, кто начинал здесь работать, кто закладывал здесь «первые кирпичики».

Пятнадцатилетним юношей пришел я к Ю. Д. Кузнецову в середине учебного года и попросил разрешения посещать занятия для того, чтобы подучиться немного для себя. Меня определили в класс фортепиано к Татьяне Федоровне Лобачевой. Через год серьезных занятий, обнаружив у меня большое усердие и неплохие музыкальные данные, учительница стала готовить меня к поступлению в музыкальное училище. А еще через два с половиной года я поступил в консерваторию, и вот сегодня я уже музыковед, теперь сам преподаю в институте и занимаюсь исследованием музыки.

С тех пор прошло десять лет. Давно уже музыкальная школа стала школой искусств с просторными классами, прекрасным концертным залом. Теперь здесь занимаются не только музыканты, но и будущие художники, артисты балета. И учителей стало в десять раз больше, чем десять лет назад. Нижневартовская школа искусств стала одним из крупнейших в области центром художественного воспитания детей и распространения методологии преподавания искусства и музыки. И это всего за пятнадцать лет.

А посмотрите на ее ветеранов. Да и можно ли их так назвать? Ведь они совсем еще молодые: директор Ю. Д. Кузнецов, преподаватели Т. Ф. Лобачева, Л. Л. Кузнецова, Э. А. Кабанова.

О каждом из них хочется сказать несколько добрых слов. Юрий Дмитриевич преподавал у нас сольфеджио. Меня до сих пор восхищает его неутомимая работоспособность, и особенно — изобретательность. Чего только не было у него в классе: на стенах всевозможные таблицы, изучение каждой из которых помогало нам преодолевать еще одну ступень в овладении мастерством сольфеджирования, рядом с роялем «поющая» доска с нотами для самых маленьких, световое табло со светящимися ступенями лада и многое другое.

Постоянная неудовлетворенность уже достигнутым, стремлением к совершенству знаний сделали его замечательным педагогом-сольфеджистом. А ведь кроме этого Юрий Дмитриевич — постоянный, бессменный директор школы.

Основным принципом в работе Т. Ф. Лобачевой было также стремление к новому. Каждый раз приходя в класс, на пюпитре ее инструмента я замечал новые ноты: и концерты Рахманинова, и произведения Шопена, и современных авторов. Этот интерес к чему-то новому в искусстве Татьяна Федоровна передавала и своим ученикам. А сколько было у нее в классе всевозможных конкурсов, прослушиваний и обсуждения учениками игры своих товарищей! Все это, конечно, осталось в памяти у нас на всю жизнь.

Знания, полученные от первых учителей, как-то особенно укладываются в памяти детей, а уж если они заложены учащимся педагогами-мастерами, то остаются с нами на всю жизнь. У многих преподавателей позже учился я пониманию сложных полифонических произведений великого Баха. Теперь вот сам учу этому своих студентов. Но когда я начинаю их вводить в курс полифонии, мне всегда приходят на память уроки с Л. Л. Кузнецовой, которая по-своему, просто, доступно, но в то же время образно преподавая главную суть, открывала для меня мир этой музыки.

Никогда не уйдут из памяти уроки музыкальной литературы и Э. А. Кабановой. Я не помню случая, чтобы когда-либо она повышала на нас голос или ставила двойки. Все ее настолько любили, что стыдились ходить к ней на уроки неподготовленными. Наша учительница обладала хорошим голосом, и часто для учеников исполняла сама те произведения, о которых шла речь на занятии. А с каким вдохновением, с какой искренностью говорила она о музыке великих композиторов!

Добрых, ярких воспоминаний о школе осталось действительно очень много. И они не случайны, потому что наши первые учителя оказались людьми незаурядными, талантливыми, до глубины души преданными своему делу. Этим они способствовали развитию школы, становлению коллектива, всем прекрасным традициям, которые в ней сейчас есть. Много выпускников этой школы впоследствии стали продолжать свое образование в музыкальных училищах и консерваториях страны, стали музыкантами. Но даже не этим измеряются результаты деятельности коллектива школы за полтора десятка лет, а теми сотнями детских сердец, которые стали добрее, полюбив искусство.

А. ОСИПОВ,
музыковед, научный сотрудник отдела искусств НИИ при Совете Министров Чувашской АССР.
г. Чебоксары.

ЛЮБЯТ СПОРТ В РАДУЖНОМ

Спортивному залу НГДУ Варьеганнефть, что в Радужном, могут позавидовать спортсмены и больших городов. Просторное отличное помещение, имеются различные снаряды и оборудование.

Сотни любителей спорта — нефтяники, буровики, работники других предприятий, их дети, проводят здесь свободное от работы время.

Есть секции художественной гимнастики, волейбола, акробатики, самбо, дзю-до, бокса, тяжелой атлетики, занимается группа здоровья. Возглавляют их тренеры-общественники, мастера спорта СССР Александр Исхаков, Роман Баширов, Николай Скворцов, Николай Шаблинский, Татьяна Истомина.

И. ЯСЬКО.

ТЕЛЕХАНСКАЯ „ВЕНЕЦИЯ"

Обделив этот небольшой белорусский поселок рекой, живописными пейзажами, природа, видимо, и не надеялась, что люди исправят ее оплошность. А они, осушая здешние болота, спустили воду в искусственный водоем. По берегам длинного канала высадили раскидистые ясени, вдоль проложили широкую автостраду. У многих возникла идея построиться на том берегу.

Улицу назвали Набережной, а дома стали строить покрасивее. Сегодня здесь усадьбы с пышными садами, с гнездами аистов на крышах. И столько же мостов. Ни один не похож на другой. С резными деревянными перилами и без них, с металлической узорной оградой и старинными фонарями... Они очень украшают микрорайон, главной и единственной улицей которого служит канал.

(ТАСС).

ЗАВТРА — ДЕНЬ РАБОТНИКОВ ЛЕГКОЙ ПРОМЫШЛЕННОСТИ



Москва. Большим спросом у покупателей пользуется продукция Московской ордена Трудового Красного Знамени обувной фабрики «Парижская коммуна». Предприятием выпускается 500—550 различных моделей женской, детской и мужской обуви ежегодно. Большое внимание уделяется улучшению качества обуви.

80 бригад предприятия работают по бригадному методу, в результате улучшилось качество на всех отдельных операциях и в целом, повысилась производительность труда, более полно используется техника.

На снимке: художники-модельеры (слева направо) М. Хаврель, Г. Павелко, Л. Ушанова, Т. Ушанова готовят к художественному совету модели обуви.

(Фотохроника ТАСС).

ТВОРЧЕСКАЯ ВСТРЕЧА

13 июня Нижневартовск встречает коллектив Государственного ансамбля танца Азербайджана.

В этот день в четыре часа дня во Дворце культуры «Октябрь», а в семь часов вечера на летней эстраде Дома культуры «Юбилейный» состоится творческая встреча и концерт гостей из Азербайджана.

Вход свободный.

Редактор Б. Н. СЫРПИН.

Бюро по трудоустройству приглашает:

в Нижневартовское мобильное специализированное строительно-монтажное управление № 1 треста Сибпромэнсиавация срочно — слесарей-мотористов по ремонту двигателей внутреннего сгорания, дизельных, карбюраторных, слесарей-агрегатчиков, слесарей по ремонту автомобилей, автослесарей по ремонту автомобилей, слесарей по ремонту строительно-дорожной техники, художника;

▲

в строительно-монтажное управление Покачевского управления буровых работ объединения Нижневартовскнефтегаз срочно — начальника планово-производственного отдела (оклад 180 руб.), инженера отдела труда и заработной платы (оклад 135 руб.).

К основному окладу доплачиваются: районный коэффициент 70 проц. за разъездной характер — 40 проц. и 10 проц. за каждый год работы на Севере, не более 50 проц.

Расходы на проезд к месту работы и провоз багажа оплачивает предприятие, подъемные оплачиваются при заключении срочного трудового договора сроком на 3 года в размере 3-х окладов или 3-х тарифных ставок.

Прописка предоставляется.

Нижневартовский ремонтно-строительный участок бытового обслуживания населения производит продажу дров для населения.

Обращаться: старая часть г. Нижневартовска, остановка «Свинокомплекс», ул. Зырянова, 1, РСУ службы быта.

▲ КИНО

ДК «ОКТЯБРЬ»

„Карнавал"

(2 серии)

12 июня — в 13.00, 15.40, 18.20, 21 час.; 14—15 июня — в 15.40, 18.20, 21 час.

БЕРЕГИТЕ ЛЕС ОТ ПОЖАРА

В прошлом году на территории Нижневартовского лесхоза возникло немало пожаров, из-за чего повреждено 71,5 гектара лесных угодий.

Загорания произошли около одиннадцатого, тринадцатого микрорайонов в трех—четырех километрах от Нижневартовского газоперерабатывающего завода, на Агане, Покачах, рядом с поселками Лангепас, Белозерный, Урьевский. В районе Белозерного ГПЗ от непотушенного костра выгорел участок леса. А около п. Сарт-Еган выжжено 124 кубических метра древесины.

От костра возник пожар и около Самотлорского озера. Кромка огня проходила в трехстах метрах от нитки газопровода.

Огонь уничтожает всю лесную поросль, сгорают хвойный подрост и молодняки, повреждаются поверхностно расположенные корни. Спустя некоторое время начинается отмирание части деревьев. В древостоях, ослабленных пожаром, создаются благоприятные условия для массового размножения вредных насекомых. Нарушается водный режим, поврежденные огнем деревья резко уменьшают испарение влаги из почвы; в низменных местах повышается уровень грунтовых вод, начинается заболачивание. Лесные пожары уничтожают огнем кормовую базу пушного зверя, гнездовья промысловых птиц.

Наступил период повышенной пожароопасности лесных массивов. В связи с этим с мая ограничен выезд людей за пределы населенных пунктов.

Лица, виновные в нарушении пожарной безопасности, подвергаются денежному штрафу и в особо тяжелых случаях несут уголовную ответственность.

Каждый из нас должен помнить: лес — народное богатство, и мы должны его беречь.

В. ХОРОШЕВ,
начальник Нижневартовского гарнизона пожарной охраны внутренней службы.

Наш адрес: 626440, г. Нижневартовск, ул. Менделеева, 11 (1-й микрорайон).

ТЕЛЕФОНЫ РЕДАКЦИИ: редактор — 2-21-63, заместитель редактора и промышленный отдел — 7-29-82, 2-32-06; ответственный секретарь — 7-68-50; отдел партийной жизни — 7-29-87, 2-30-56; отдел информации — 7-28-40, 2-31-96, 6-15-[illegible]; отдел писем — 2-33-46; отдел иллюстрации и фотолаборатории — 2-30-56. ТЕЛЕФОНЫ ТИПОГРАФИИ: директор — 2-24-[illegible], 7-27-19; через «Строитель» — 6-19-12; бухгалтерия — 2-32-07, инженер-технолог — 2-32-08; общий — 2-32-12.

Нижневартовская типография управления издательств, полиграфии и книжной торговли Тюменского облисполкома. Заказ № 65 4, объем 1 п. л., тир. 27000

ПРОЛЕТАРИИ ВСЕХ СТРАН, СОЕДИНЯЙТЕСЬ!

ЛЕНИНСКОЕ ЗНАМЯ

ОРГАН НИЖНЕВАРТОВСКОГО ГОРКОМА КПСС, ГОРОДСКОГО И РАЙОННОГО СОВЕТОВ НАРОДНЫХ ДЕПУТАТОВ ТЮМЕНСКОЙ ОБЛАСТИ

Издается с 4 сентября 1941 года ▲ № 117 (5357) ▲ ВТОРНИК, 15 июня 1982 г. ▲ Газета выходит ежедневно, кроме воскресенья и понедельника ▲ Цена 2 коп.

60-ЛЕТИЮ СССР — УДАРНЫХ НЕДЕЛЬ!

У БРИГАДЫ ПРАЗДНИК

Бригада мастера А. С. Кузьмина из первого Нижневартовского бурового управления отмечает очередную трудовую победу. Она досрочно справилась с высокими социалистическими обязательствами, взятыми в честь 60-летия образования СССР. Сегодня на ее счету 153 тысячи метров проходки. Это равно заданию двух с половиной лет пятилетки.

Когда был достигнут этот рубеж, проходчики А. С. Кузьмина взяли еще обязательство: план трех лет пятилетки — к 65-й годовщине Великого Октября.

С. ЗАЙЦЕВА,
нештатный корр.

КРЕПИМ ЭНЕРГИЮ ПЛАСТОВ

Постоянно восполнять пластовую энергию Самотлорского и Мыхпайского месторождений — такова задача коллективов цехов по поддержанию пластового давления управления Нижневартовскнефть им. В. И. Ленина. Особенно возросла наша ответственность нынче, когда предприятие ликвидирует задолженность по добыче нефти, образовавшуюся с начала года.

Вместе со всеми службами цехи объявили май и июнь месяцами ударной работы. И вот первые результаты: майское задание по закачке воды перекрыто на 412 тысяч кубометров, переведено под нагнетание дополнительно пять скважин, перекрыт план по выводу из простоя на семь стволов, много скважин оборудовано контрольно-измерительной аппаратурой.

По ударному продолжают трудиться коллективы цехов и в июне. Вступили в эксплуатацию из простоя и бездействия девять и переведены под нагнетание три скважины. Суточные задания по поддержанию пластового давления перевыполняются, работа с фондом скважин ведется с опережением графика.

С. ХАСАНОВА,
технолог.



На причале УПТК Мегионгазстроя создан новый участок, начальником которого стал коммунист А. М. Иванов. Комплексную бригаду стропальщиков на этом самом сложном участке возглавил секретарь партийной организации управления А. А. Астанин. Отлично трудится здесь ветеран предприятия, заместитель бригадира стропальщик Анатолий Исакович Пузиков, которого вы видите на снимке Ю. ФИЛАТОВА.

Восьмой пленум горкома КПСС

Состоялся VIII пленум Нижневартовского горкома КПСС, который рассмотрел итоги майского (1982 г.) Пленума ЦК КПСС и задачи городской парторганизации, вытекающие из решений Пленума, положений и выводов, содержащихся в докладе Генерального секретаря ЦК КПСС товарища Л. И. Брежнева «О Продовольственной программе СССР на период до 1990 года и мерах по ее реализации».

С докладом выступил первый секретарь горкома КПСС В. М. СМАЛЬКОВ.

В прениях приняли участие секретарь парткома объединения Сибнефтегазпереработка В. В. Сидорчев, начальник нефтегазодобывающего управления Нижневартовскнефть им. В. И. Ленина Н. Д. Сергеев, председатель исполкома Нижневартовского районного Совета народных депутатов А. И. Пустовалов, секретарь парткома треста Нижневартовскнефтестрой Т. С. Кеменчижидзе, директор совхоза «Нижневартовский» П. М. Фадейчев, секретарь райкома профсоюза работников нефтяной и газовой промышленности Г. М. Бабич, секретарь парткома Аганской нефтеразведочной экспедиции Г. С. Могилевских, управляющий трестом Мегионгазстрой В. И. Скорыня, председатель постройкома объединения Нижневартовскстрой В. В. Бурунский, начальник урса объединения Нижневартовскнефтегаз Г. В. Соловьев.

Пленум горкома партии принял к неуклонному руководству и исполнению постановление майского (1982 г.) Пленума ЦК КПСС, положения и выводы доклада товарища Л. И. Брежнева. Пленум выразил уверенность, что коммунисты, все трудящиеся городов Нижневартовска, Мегиона, района сделают все необходимое для выполнения решений майского (1982 г.) Пленума ЦК КПСС, своей самоотверженной работой внесут достойный вклад в осуществление Продовольственной программы страны, дальнейшее повышение жизненного уровня советского народа.

ХЛЕБ-СОЛЬ ТЕБЕ, АЗЕРБАЙДЖАН!

Несколько недель тому назад прошли дни Тюмени в братской республике Азербайджан. Там были представители и города Нижневартовска. А теперь с хлебом-солью на нашей сибирской земле встретили 13 июня нижневартовцы гостей из солнечного Азербайджана. Всюду гостей встречали приветственные надписи «Добро пожаловать!», «Привет участникам дней Советского Азербайджана в Тюменской области!».

Вместе с делегатами нас посетил Государственный ансамбль танца Азербайджана под руководством народной артистки СССР Лейлы Векиловой.

Сердечно приветствовал гостей председатель горисполкома С. Н. Денисов.

На трибуне — секретарь горкома партии Л. А. Золина.

— Нам приятна и радостна эта встреча, — сказала она. — Дни Азербайджана в Тюменской области проходят в год 60-летия образования СССР. Здесь встретились братья, коллеги-нефтяники. Эта встреча убедительно показывает, как претворяется в жизнь ленинская национальная политика — идеал дружбы и братства всех народов нашей Отчизны. Между нашими городами тысячи километров, но путь от сердца к сердцу близок, потому что в основе лежит интернациональная верность идеалам Коммунистической партии, общность исторической судьбы, совместные трудовые свершения.

В Нижневартовск в составе отряда имени Олега Кошевого прибыло двести бойцов из Азербайджана. Ребята ударно трудятся на важнейших объектах.

От их имени гостей приветствовал боец отряда Насреддин Мамедов.

С ответным словом выступил заместитель министра культуры Азербайджана Т. С. Алиев.

— Мне очень приятно, что мои земляки преодолевают все трудности вместе с нами. И я передаю им поклон от азербайджанской земли.

Затем он поздравил жителей Нижневартовска с их десятилетним юбилеем города. После чего гости и хозяева обменялись памятными подарками.

Бурными аплодисментами публика встретила выступление артистов Азербайджана, которые привезли к нам свои национальные танцы.

Закончилась одна встреча. Но трудовое и творческое сотрудничество и впредь будет развиваться и крепнуть, как крепнет наша дружба. Мы и дальше будем идти рука об руку к новым трудовым победам.

Вчера наши гости побывали в трудовых коллективах нефтяников и газопереработчиков.

Р. ДЖУРСЕНАЛИЕВА.

ЦЕЛЕВОЕ ЗАДАНИЕ

Бригаду коммунистического труда, которую возглавляет Георгий Николаевич Прозоров, всегда увидишь на самых «горячих» объектах Мегионгазстроя. Ныне она по-ударному работает на строительстве здания аэровокзала.

Бригада получила целевое задание: устроить подвесные потолки в операционном зале вокзала и соорудить пандус здания. Вторая задача сложна и кропотлива, но в бригаде Прозорова трудятся настоящие умельцы. За монтаж металлической сетки под монолитные соединения взялись сварщик Владимир Тухтамышев и плотник-монтажник Вахит Маняпов. Дело у строителей спорится.

Целевое недельное задание бригада Г. Н. Прозорова перекрыла в полтора раза.

— В июне постараемся, — сказал Г. Н. Прозоров, — завершить монтаж и бетонирование пандуса и козырька.

А. ЖУКОВ.

20 ИЮНЯ — ВЫБОРЫ В МЕСТНЫЕ СОВЕТЫ

Встречи с кандидатами

КОЛЛЕКТИВ Ивановского карточного второго бурового управления на своем собрании выдвинул кандидатом в депутаты Горшеченского областного Совета народных депутатов главного инженера Главнефтепромнефтеразведки Н. Н. Лазаренко.

На таких состоялся перед встреча коллектива бурильщиков с кандидатом. Выступающие говорили о своих письмах, поднимали вопросы строительства новых внутрипромысловых дорог с бетонным покрытием, благоустройства улицы Мира и перевода всех управлений технологического транспорта за черту города, ближе к месторождениям, тогда сократятся ежедневные непроизводительные затраты рабочего времени, экономия горючего и выбросы в атмосферу вредных веществ.

В своем выступлении Николай Петрович поблагодарил коллектив за высокое доверие и пообещал принять самое активное участие в решении проблем.

* * *

В КРАСНОМ — угольное тресте Мегионнефтегаз состоялась встреча избирателей с кандидатом в депутаты Ханты-Мансийского окружного Совета народных депутатов В. И. Кобрелевым, выдвинутым коллективом 25-го нефтепромыслового управления по геофизическим исследованиям скважин.

В. И. Корольев работает заведующим физическим отделом окружного комитета народного контроля. Много сил и энергии отдает он улучшению хозяйственной и финансовой деятельности предприятий, организаций и учреждений Ханты-Мансийского округа.

Выступавшие обратились с наказами: добиться, чтобы на ремонт пожарно-спортивных школ ежегодно выделялось 150—200 тысяч рублей, повлиять на строительство торговой точки в поселке Междуреченском было надежно надежное асфальтобетонное сообщение.

Б. ФЕДОРОВ

* * *

В клубе выполнения газового управления № 1 прошла встреча с кандидатом в депутаты окружного Совета мотористки технологической конторы Т. С. Хамидуллиной.

Доверенное лицо З. Х. Надеев рассказал избирателям о жизненном пути кандидата и призвал в день выборов отдать за него свои голоса.

В. КАРПЕНКО

С лекциями к избирателям

Успешная массово-политическая работа среди избирателей, партийная организация треста Нижневартовскнефтестрой привлекает к ней лучшие силы агитаторов, лекторов, пропагандистов. Много слушателей собирают доклады секретаря партбюро Т. С. Клименкиной «Выборная система СССР — самая демократическая в мире», заведующей партшабинетом Т. Г. Долматовой «Советы народных депутатов — подлинная власть народа» и другие.

Привлекают хорошо оформленные агитпункты, куда охотно приходят жители города или предзаборные дни.

— Хватает здесь у наших агитаторов, говорит Т. С. Клименкина. — Они посещают квартиры избирателей, организуют встречи с нами кандидатов.

Такая встреча интересно прошла в агитпункте, что расположен в строительно-монтажном управлении № 5. Сюда пришли кандидаты в депутаты городского Совета управляющий трестом В. И. Коротенко, директор объединения бытового обслуживания В. И. Гончарук, начальник городского жилищно-коммунального отдела Г. К. Пигарев, начальник ГОВД В. М. Мегалинский, трубоукладчик Р. К. Гаматинов. Избиратели узнали о их производственной и общественной деятельности, познакомились с их планами на будущее, получили ответы на интересующие вопросы.

Затем агитбригада из того управления технологического транспорта дала концерт.

А. ЕВДОКИМОВА.

◆ *ВОСПИТАНИЮ — КОМПЛЕКСНЫЙ ПОДХОД*

ЗА СЛОВОМ — ДЕЛО

СОДЕРЖАНИЕ всей политико-воспитательной работы в нашем коллективе тесно увязано с развитием почина — досрочно добычей суточной добычи нефти по области и объединению миллиона тонн и газа — миллиарда кубических метров. Примечательно, что инициаторами этого почина стали слушатели школы коммунистического труда почта добычи нефти и газа № 2, где проходит занятия работает В. А. Ильев, начальник цеха.

Виктор Алексеевич — один из лучших пропагандистов управления, умело увязывает изучение теории с практикой коммунистического строительства, с делами цеха, с конкретным вкладом в общее дело каждого рабочего.

Напомним В. А. Ильева — усилить воспитательное значение социалистического соревнования за тюменский миллион тонн нефти и сутки с миллиард кубометров газа — подчинили своей работе остальные пропагандисты. И. А. Бондаренко, А. Г. Сергеев, А. С. Бычков, Л. А. Зеленская, В. А. Терешков, А. А. Аникер, Н. Т. Сидоренко, по и за каждый день.

Все пропагандисты нацеливали своих слушателей на строжайшую экономию топлива, сырьевых и других материалов. На занятиях по этой теме в цехе научно-исследовательских и производственных работ была поставлена задача: провести анализ использования растворителей и электроэнергии (по лабораторным физико-химического анализа) и добиться их сокращения. Через месяц подвели итоги. Бензина-растворителя «Галоша» — дефицитного, надо сказать материала — было сэкономлено двести килограммов, а электрической энергии сбережено около тысячи киловатт-часов по каждой лаборатории.

Руководители экономических школ внедрили лицевые счета экономии для своих слушателей, в которых предусмотрена экономия ресурсов на каждом рабочем месте. А руководители школ коммунистического труда ведут журналы учета внесенных и внедренных предложений слушателей, направленных на повышение эффективности производства, качества работы. Пропагандисты партийных школ распределили карточки, по которым можно видеть, как растет трудовая и общественная активность слушателей.

И следует отметить, что эти лицевые счета, журналы, карточки очень помогают нам в работе, делают ее более целенаправленной, заметной. Лучше видны наши плюсы и минусы.

Мы поставили перед собой цель: за нашим словом должно следовать дело. Результаты нашего труда — это успешное выполнение социалистических обязательств. Мы у нас был объявлен ударным месячник, и он принес свои плоды: сверх плана было добыто 90 тысяч тонн нефти. Поударному начали работать слушатели школ и семинаров в июне.

Учебный год заканчился, но забот у пропагандистов не убавилось. Впереди много дел, на которые предстоит поработать. Не во всех творческих планах пропагандистов хорошо отработан раздел по совершенствованию социалистического соревнования, по усилению фактора морального стимулирования. Необходимо еще тесно увязывать теоретические знания с их практической направленностью в результативностью.

В. ЧЕРНОВ,
пропагандист НГДУ Нижневартовскнефть имени В. И. Ленина.



Татьяна Семенова, — выпускница технического училища № 41. Она окончила курсы операторов технологических установок и сейчас успешно проходит практику на Самотлорском — КСН-16.

Фото К. ШАПАЛИНА.

газете отвечают

А. Э. МИНЕЕВА, начальник отдела труда управления по внутрипромысловому обслуживанию и использованию газа:

«Статья «Газлифт на вашем». А. Назаров справедливо указывает на недостатки подбора и обучения рабочих в специальностях компрессорных станций на эксплуатационный период.

Действительно, первоочередные, входящие в перечень полугодия ВС были неполностью обеспечены кадрами.

Около года решался вопрос о выделении управлению необходимых лимитов по численности обслуживающего персонала и фонду заработной платы. Ныне мы набираем рабочих по разным организационным направлениям, предусмотрен наем и прием специалистов с газоперерабатывающих и заводов объединения Сибнефтегазпереработка и т. п. Однако эта работа осложняется тем, что мы не можем обеспечить их жильем. Хотелось бы, чтобы обращение Нижневартовскнефтегаз помогло в квартирном вопросе с обманутыми.

Необходимо разрешить на определенный период, до промышленной эксплуатации ВВС привлекать больше рабочих. Это позволит непосредственно на производственном участке обучить их и подготовить нужных специалистов.

За прогрессивные методы строительства

В тресте Самотлорнефтестроймонтаж прошло открытое партийное собрание по обсуждению постановления ЦК КПСС «О работе Министерства строительства предприятий нефтяной и газовой промышленности по техническому перевооружению и внедрению прогрессивных методов строительного производства» принятого в апреле 1982 года.

С докладом о задачах партийной организации по выполнению постановления ЦК КПСС выступил начальник планово-производственного управления треста В. Д. Тарасенко. Обсуждая доклад, участники собрания с озабоченностью говорили о том, что, опираясь на опыт, достижения науки и техники, надо максимально использовать имеющиеся площади, оборудование, осилить и механизмы за счет их реконструкции и технического перевооружения, что необходимы для этого творческие инженерные предложения и рекомендации.

Хорошие всех этих мероприятий позволит ежегодно высвобождать часть рабочих, занятых на ручных работах, и направлять их на строительство новых объектов.

Выступившие на собрании главный инженер Главтюменьстройгазпроводстроя А. К. Бондаренко выразил уверенность, что трест с поставленными задачами справится.

З. СИТНИКОВА,
заведующая кабинетом политпросвещения ВЧ.

Кандидаты в депутаты Мегионского городского Совета народных депутатов, зарегистрированные окружными избирательными комиссиями

Кабанов Александр Иванович — прокурор г. Мегиона, по избирательному округу № 1

Черченко Николай Петрович — начальник выпомонтажного управления, по избирательному округу № 2

Колоскеев Иван Дмитриевич — начальник отдела рыбочего снабжения № 10, по избирательному округу № 3

Рыпковой Иван Иванович — начальник НГДУ Мегионнефть, по избирательному округу № 4

Еремеев Геннадий Александрович — водитель автобусы № 12, по избирательному округу № 5

Комлева Любовь Леонидовна — оператор НГДУ Мегионнефть, по избирательному округу № 6

Бабенко Виталий Семенович — начальник строительного управления №820, по избирательному округу № 7

Рыбалов Яп Петрович — начальник пристани, по избирательному округу № 8

Овсэль Игорь Францевич — начальник центральной базы производственного обслуживания, по избирательному округу № 9

Евпланов Александр Сергеевич — инженер по технике безопасности Мегионского управления бурных работ, по избирательному округу № 10

Максимов Светлана Аркадьевна — телефонистка городского узла связи, по избирательному округу № 11

Зайцев Леонид Иванович — стропальщик строительно-монтажного управления № 12, по избирательному округу № 12

Мамедов Яхья Мамед-Оглы — помощник машиниста экскаватора управления механизации № 19, по избирательному округу № 13

Расторгуева Милена Александровна — ее мастер строительно-монтажного управления № 19, по избирательному округу № 14

Тапеев Тимерхан Халиметович — директор совхоза «Мегионский», по избирательному округу № 15

Машкина Светлана Анатольевна — младший аппаратуры Мегионской геофизической экспедиции, по избирательному округу № 16

Рыжикова Виктор Николаевич — начальник управления технологического транспорта НГДУ Мегионнефть, по избирательному округу № 17

Павловский Валентина Николаевна — ее мастер Мегионского автотранспортного хозяйства, по избирательному округу № 18

Жалнина Нина Николаевна — машинист-инженер Мегионского управления буровых работ, по избирательному округу № 19

Речкина Валентина Дмитриевна — геофизик Мегионского специализированного управления, по избирательному округу № 20

Могутина Любовь Ивановна — парикмахер горбоуправления, по избирательному округу № 21

Бабушкин Борис Яковлевич — начальник отдела радиометрии и обследования геологии, по избирательному округу № 22

Пасечник Евгения Викторовна — рабочая Мегионской экспедиции по испытанию скважин, по избирательному округу № 23

Командинец Антонина Андреевна — врач-терапевт поликлинического отделения, по избирательному округу № 24

Костюк Петр Иванович — начальник центральной строительной лаборатории треста Мегионнефтеспецстрой, по избирательному округу № 25

Ловченко Борис Владимирович — водитель Мегионского управления технологического транспорта № 1, по избирательному округу № 26

Бутырина Валентина Григорьевна — начальник горячего узла связи, по избирательному округу № 27

Дейнеко Олег Александрович — мастер горячего дела горбоуправления, по избирательному округу № 28

Зинченкова Нина Ар_____ — оператор Восточно-Мегионской нефтегазопромысловой геологии, по избирательному округу № 29

Залевская Людмила Алексеевна — ее мастер по участка, по избирательному округу № 30

Мочегаева Нина Андреевна — зав. детсадом № 60, по избирательному округу № 31

Полонуца Максим Мефодьевич — начальник управления коммунального хозяйства горисполкома, по избирательному округу № 32

Хлыст Николай Андреевич — зам. председателя горисполкома, по избирательному округу № 33

Гришенко Сергей Владимирович — председатель ДОСААФ, по избирательному округу № 34

Гаврилов Валентин Андреевич — генеральный директор объединения Мегионнефтегазгеология, по избирательному округу № 35

Лозина Лилия Алексеевна — секретарь горкома ВЛКСМ, по избирательному округу № 36

Ярошенко Юрий Семенович — председатель горисполкома, по избирательному округу № 37

Губарев Николай Иванович — плотник Мегионского строительного управления, по избирательному округу №38

Тефанов Виктор Михайлович — машинист бульдозера СУ_820, по избирательному округу № 39

Семиков Андрей Андреевич — секретарь горисполкома, по избирательному округу № 40

Пивченко Евгения Максимовна — оператор НГДУ Мегионнефть, по избирательному округу № 41

Авдюк Фаворита Габдулгайдаевна — штукатур-маляр СМУ-11, по избирательному округу № 42

Горбатков Егор Иванович — секретарь партийной организации объединения Мегионнефтегазгеология, по избирательному округу № 44

Пешкова Лилия Дмитриевна — оператор автобазы № 12, по избирательному округу № 45

Гринфельд Леонид Борисович — управляющий отделением Сбербанка, по избирательному округу № 46

Корчев Сергей Васильевич — газоэлектросварщик СУ-12, по избирательному округу № 47

Майбах Иван Иванович — водитель автоколонны УТТ НГДУ Мегионнефть, по избирательному округу №48

Щукин Валентин Александрович — военный комиссар горвоенкомата, по избирательному округу № 49

Зимьянинин Анатолий Владимирович — токарь Мегионского специализированного строительного управления, по избирательному округу № 50

Бородный Виктор Викторович — начальник ремонтно-строительного управления, по избирательному округу № 52

Петрова Татьяна Геннадьевна — рабочая дорожного ремонтно-строительного управления, по избирательному округу № 53

Комина Галина Григорьевна — оператор котельной Мегионского управления буровых работ, по избирательному округу № 54

Алиев Владимир Сейфадинович — начальник Мегионского УБР, по избирательному округу № 55

Жуков Михаил Александрович — электросварщик Мегионской базы производственно-технического обслуживания и комплектации оборудованием № 1, по избирательному округу № 56

Комлева Нина Павловна — медсестра поликлиники, по избирательному округу № 57

Пермякина Татьяна Алексеевна — воспитатель строительного управления № 920, по избирательному округу № 58

Кашаев Игорь Гаврилович — зав. отделом ГК КПСС, по избирательному округу № 59

Романов Николай Дмитриевич — зам. редактора газеты «Ленинское знамя», по избирательному округу № 61

Хесанцев Иван Васильевич — электросварщик строительно-монтажного поезда № 227, по избиратель_ округу № 61

Лабденко Вера Григорьевна — штукатур-маляр СМП_227, по избирательному округу № 62

Ракевнева Елена Алексеевна — телефонистка лесприемов, по избирательному округу № 63

Галкин Владимир Иванович — монтер путей Мегионской базы производственно-технического обслуживания и комплектации оборудованием № 2, по избирательному округу № 64

Неверенко Федор Иванович — машинист тепловоза Мегионской базы производственно-технического обслуживания и комплектации оборудованием № 2, по избирательному округу № 65

Остроумов Виктор Пантелеевич — шофер СМП_227, по избирательному округу № 66

Ишимская Тамара Ивановна — начальник производственно-технического отдела СМП_227, по избирательному округу № 67

Гаязшинин Гаянгай Александрович — начальник ПТО леспромхоза, по избирательному округу № 68

Научеи Тамаев Иванович — вальщик леса леспромхоза, по избирательному округу № 69

Хасматулин Василий Иванович — начальник ГОВД, по избирательному округу № 70

Прищепо Александр Федорович — начальник поезда, движной механизированной колонны специального назначения, по избирательному округу № 71

Казимова Ирина Александровна — оператор Мегионской базы производственно-технического обслуживания и комплектации оборудованием № 2, по избирательному округу № 72

Михалев Владимир Григорьевич — слесарь дорожно-ремонтного строительного управления, по избирательному округу № 73

Лазарева Наталья Ивановна — инженер по технике безопасности Мегионского специализированного строительного управления, по избирательному округу № 74.

Шлыкова Надежда Алексеевна — директор средней школы № 2, по избирательному округу № 75

Письман Анатолий Михайлович — начальник горбытуправления, по избирательному округу № 76

Сивцов Василий Валентинович — плотник Мегионской геологической экспедиции, по избирательному округу № 78

Макар Владимир Антонович — начальник Мегионской нефтегазодобывающей экспедиции, по избирательному округу № 79

Сычева Раиса Антоновна — аппаратчик управления чичивания № 10, по избирательному округу № 79

Молоканов Владимир Петрович — председатель горизбирательной комиссии горисполкома, по избирательному округу № 80

Андросов Владимир Петрович — управляющий трестом Мегионнефтестрой, по избирательному округу № 80

Гусев Валентин Александрович — секретарь партбюро НГДУ Мегионнефть, по избирательному округу № 100

Хохлов Раиса Николаевна — старшая повар кафе «Северяночка» орса геологии, по избирательному округу № ___

Лапшина Елена Ивановна — зав. финансовым отделом исполкома, по избирательному округу № 102

Стрюкова Нина Степановна — кранощик Восточно-Мегионской нефтегазоразведочной экспедиции, по избирательному округу № 103

Кочегарова Анна Васильевна — изолировщица строительно-монтажного управления № 15, по избирательному округу № 104

Борисов Владимир Петрович — электросварщик специализированного управления № 44, по избиратель_ ному округу № 105



(Время местное)

ВТОРНИК, 15 июня

Москва

8.00 Время. 8.40 Чемпионат мира по футболу. Сборная Бразилии — сборная СССР. 10.15 В мире животных. 11.15 А. Скрябин. Симфоническая поэма «Прометей». 11.40 Новости. 11.00 Новости. 11.15 «В семье единой». Киноконцерт. Киноконцерт: «Идут по БАМу поезда...», «Я русский бы выучил...», «Гагаузы». 15.00 Чему и как учат в ПТУ. О международном конкурсе профессионального мастерства. 15.30 «Салют, пионерия!». 16.15 Премьера короткометражного художественного телефильма для детей «Мишка, Малыш и другие». 16.40 Адреса молодых. 17.40 На VII Международном конкурсе имени П. И. Чайковского. 18.10 Сегодня в мире. 18.25 Жизнь науки. 18.55 Чемпионат мира по футболу. Сборная Бразилии — сборная СССР. 20.30 Время. 21.05 О балете. Народная артистка СССР Н. Тимофеева. 22.15 В. Короленко. «Река играет». 22.55 Сегодня в мире.

II общесоюзная программа

Москва

8.00 Утренняя гимнастика. 8.20 «Фруза». Художественный телефильм. 9.45 Любимые стихи. 10.15 Чемпионат мира по футболу. Сборная Италии сборная Польши. 2-й тайм. 11.05 Французский язык. 2-й год обучения. 11.35 Фильм — детям. «Судьба барабанщика». Многосерийный художественный телефильм. 2-я серия. 12.40 Людвиг Ван Бетховен. Передача 2-я. 13.40 «Перелет, ставший легендой». Документальный фильм. 14.05 А. Н. Островский. «Волки и овцы». 15.05 «Мастера машины времени». Документальный фильм.

Тюмень

17.45 Хроника новостей. 17.50 Спорт за неделю. (М). 18.20 «Гигиена окружающей среды». Фильм. 18.40 Тюменский меридиан. 18.55 За миллион тонн нефти, миллиард кубометров газа в сутки. 19.30 Спокойной ночи, малыши! 19.45 Дни Азербайджана в Тюмени.

Москва

20.30 Время. 21.05 «Дон Кихот». Художественный фильм.

СРЕДА, 16 июня

Москва

8.00 Время. 8.40 Чемпионат мира по футболу. Сборная Шотландии — сборная Новой Зеландии. 10.15 «Мурад Кажлаев. Ритмы и годы». Документальный телефильм. 11.20 «Народный депутат». Документальный телефильм. 12.00 Новости. 14.00 Новости. 14.15 «Пятилетка — дело каждого». Программа документальных фильмов: «Персональный текстарь». «Потенциал бригадного труда». 14.40 Отзовитесь, горняты! 15.25 Фильм — детям. «Каштанка». По одноименному рассказу А. П. Чехова. 16.30 К 100-летию со дня рождения Г. Димитрова. Страницы жизни». Документальный телефильм. 17.25 Навстречу выборам. 17.40 Шахматная школа. 18.10 Сегодня в мире. 18.25 Вместе — дружная семья. 18.55 Чемпионат мира по футболу. Сборная Шотландия — сборная Новой Зеландии. 20.30 Время. 21.05 «Волшебные кристаллы». Научно-популярный фильм. 21.15 Чемпионат мира по футболу. Сборная Англии — сборная Франции. В перерыве — 22.00 Сегодня в мире. 23.00 Тюменский меридиан.

II общесоюзная программа

Москва

8.00 Утренняя гимнастика. 8.20 «Дон Кихот». Художественный фильм. 9.50 Немецкий язык. 10.20 Чему и как учат в ПТУ. 10.50 Программа мультфильмов: «Одна лошадка белая», «Как Маша поссорилась с подушкой». «Квадратик — летчик». 11.15 Музыкальный фольклор народов СССР. 12.00 Фильм — детям. «Судьба барабанщика». Многосерийный художественный телефильм. 3-я серия. 13.05 Для вас, родители! 13.35 Концерт симфонического оркестра телевидения и радио Армянской ССР. 14.40 Программа документальных телефильмов. 15.20 Новости.

Тюмень

17.45 Хроника новостей. 17.50 Сказка для детей. 18.05 Экран научно-популярного фильма: «Рождение отраслей», «Почему муха не падает». 18.35 Тюменский меридиан. 18.50 Депутаты и жизнь. Передача из колхоза имени Жданова Заводоуковского района. 19.20 «Отцовские руки». Фильм. 19.30 Спокойной ночи, малыши! 19.45 «Соль земля». Фильм. 19.55 «Пою мое Отечество». Областной фестиваль самодеятельных чтецов. 20.05 «Умеете ли вы прыгать?». Фильм.

Москва

20.30 Время. 21.05 Премьера многосерийного художественного телефильма «Мир вашему дому». 1-я серия.

ЧЕТВЕРГ, 17 июня

Москва

8.00 Время. Спортивная программа: чемпионат мира по футболу. 8.40 Сборная Англии — сборная Франции. 10.15 Сборная ФРГ — сборная Алжира. 2-й тайм. 11.05 Играет Государственный духовой оркестр РСФСР. 11.35 Новости. 14.00 Новости. 14.20 «Встреча с Исландией». Документальный телефильм. 14.40 На VII Международном конкурсе имени П. И. Чайковского. 15.10 «Дорога к уроку». 15.40 Фильм — детям. «Пассажир с «Экватора». 17.00 Ленинский университет миллионов. «Продовольственная программа — общенародное дело». Ведущий — член-корреспондент АН СССР П. Г. Бунич. 17.30 Чемпионат мира по футболу. Сборная ФРГ — сборная Алжира. 2-й тайм. 18.20 Сегодня в мире. 18.35 Футбольное обозрение. 19.05 К 100-летию со дня рождения Г. Димитрова. Художественный фильм «Наковальня или молот». 1-я серия. 20.30 Время. 21.05 «Дарить красоту». Документальный телефильм. 21.15 Чемпионат мира по футболу. Сборная ЧССР — сборная Кувейта. В перерыве — Сегодня в мире. 23.00 Тюменский меридиан.

II общесоюзная программа

Москва

8.00 Утренняя гимнастика. 8.20 «Мир вашему дому». Многосерийный художественный телефильм. 1-я серия. 9.25 Испанский язык. 9.55 Отзовитесь, горняты! 10.40 Программа научно-популярных фильмов: «Нефть, газ, люди». «Атом против атома». 11.00 Выступление лауреата IX Всемирного фестиваля молодежи и студентов, заслуженного ансамбля народного танца УССР «Ятрань» г. Кировограда. 11.30 «Вот мчится тройка...». Концерт русской песни и романса. 12.00 Природоведение. Охрана природы. 12.20 «Пойми меня, мама». Художественный фильм с субтитрами. (ГДР). 13.35 По музеям и выставочным залам. 14.00 «Музыкальный магазин». Фильм-концерт. 14.50 Наш сад. 15.20 Новости.

Тюмень

17.35 Хроника новостей. 17.40 «Фрак для шалопая». Художественный фильм для детей. 18.45 Тюменский меридиан. 19.00 Животноводство — ударный фронт. 19.30 Спокойной ночи, малыши! 19.45 Тюменский комсомол на вахте пятилетки. 20.00 «Георг Отс и советская песня». Телефильм-концерт.

Москва

20.30 Время. 21.05 Премьера многосерийного художественного телефильма «Мир вашему дому». 2-я серия.

ПЯТНИЦА, 18 июня

Москва

8.00 Время. Спортивная программа: чемпионат мира по футболу. 8.40 Сборная ЧССР — сборная Кувейта. 2-й тайм. 9.30 Сборная Югославии — сборная Северной Ирландии. 11.05 «Встань на мое место». Документальный телефильм. 11.55 Новости. 14.00 Новости. 14.15 «Образ жизни — советский». Киноконцерт: «Все для блага народа». «В ответ на ваше письмо...». «Отец». 14.55 Русская речь. 15.25 Москва и москвичи. 15.55 «Хочу все знать». Киножурнал. 16.05 Фильм — детям. «Красные пчелы». 17.15 А. Минкус. Классический дуэт из балета «Баядерка» в исполнении народных артистов РСФСР Н. Павловой и В. Гордеева. 17.30 Чемпионат мира по футболу. Сборная Югославии — сборная Северной Ирландии. В перерыве — 18.15 Сегодня в мире. 19.20 «Наковальня или молот». Художественный фильм. 2-я серия. 20.30 Время. 21.05 «Век — не возраст». Документальный телефильм. 21.15 Чемпионат мира по футболу. Сборная Италии — сборная Перу. В перерыве — 22.00 Сегодня в мире. 23.00 Тюменский меридиан.

II общесоюзная программа

Москва

8.00 Утренняя гимнастика. 8.20 Английский язык. 8.50 Шахматная школа. 9.20 «Мир вашему дому». Многосерийный художественный телефильм. 2-я серия. 10.25 Концертный зал телестудии «Орленок». 11.15 «Защумит листва». Документальный телефильм. 11.30 Играет лауреат Всероссийского конкурса С. Воронцов. (Гитара). 11.50 Фильм — детям. «Беглец на Янтарного». 13.00 Твоя ленинская библиотека. В. И. Ленин. «Очередные задачи Советской власти». 13.45 Пост мужское вокальное трио Грузинского телевидения. 14.10 Научно-популярные фильмы: «Кухня полевая». «И расчет, и мечта». 14.30 Литературные чтения. Оноре де Бальзак. «Красная гостиница». Исполняют народные артисты СССР А. Попов, Б. Якут, народная артистка РСФСР С. Мизери. 15.20 Новости.

Тюмень

17.45 Хроника новостей. 17.50 Реклама. 17.55 Мультфильм для детей. 18.15 Тюменский меридиан. 18.30 Навстречу выборам. 18.50 «А кто я есть — рабочий малый». Фильм. 19.00 К Дню медицинского работника. 19.30 Спокойной ночи, малыши! 19.50 Мастера искусств — наши гости. Поет заслуженный артист РСФСР Вадим Коршунов.

Москва

20.30 Время. 21.05 Премьера многосерийного художественного телефильма «Мир вашему дому». 3-я серия.

СУББОТА, 19 июня

Москва

8.00 Время. Спортивная программа: чемпионат мира по футболу. 8.40 Сборная Италии — сборная Перу. 2-й тайм. 9.30 Сборная Бразилии — сборная Шотландии. 11.05 Для вас, родители! 11.35 25-й тираж «Спортлото». 11.45 Больше хороших товаров. 12.15 Чемпионат мира по футболу. Сборная Аргентины — сборная Венгрии. 13.50 Сегодня в мире. 14.05 Очевидное — невероятное. 15.05 Дневник VII Международного конкурса имени П. И. Чайковского. 15.50 Беседа политического обозревателя Ю. А. Летунова. 16.20 Вечер поэзии Р. Рождественского в Колонном зале Дома Союзов. 17.45 Беседа председателя Советского комитета защиты мира Ю. А. Жукова. 18.30 «От всей души». К 50-летию основания г. Комсомольска-на-Амуре. 20.30 Время. 21.05 «Аквариум». Научно-популярный фильм. 21.15 Чемпионат мира по футболу. Сборная Польши — сборная Камеруна. 22.50 Новости.

II общесоюзная программа

Москва

8.00 Утренняя гимнастика. 8.20 «Если хочешь быть здоров». (Советы физкультурникам). 8.25 «Мир вашему дому». Многосерийный художественный телефильм. 3-я серия. 9.30 Музыкальная программа «Утренняя почта». 10.00 Программа Красноярской студии телевидения. «Моя земля — мое вдохновение». 11.00 На VII Международном конкурсе им. П. И. Чайковского. 12.00 Фильм — детям. «Над нами Южный крест». 13.15 Встречи по вашей просьбе. Ответы на вопросы бойцов Всесоюзного ударного комсомольского отряда имени XIX съезда ВЛКСМ. Ведущий — политический обозреватель В. П. Бекетов. 14.05 Концерт заслуженной артистки РСФСР Р. Бобриневой и народного артиста СССР Е. Светланова (фортепьяно). 14.40 «Комсомол, любовь и весна». Цирковое представление. 16.45 Декоративно-прикладное искусство Узбекистана. 17.15 «Старинный детектив». Телеспектакль по новеллам Ч. Диккенса и Э. По. 18.45 Международное обозрение. 19.00 Музыкальный киноск. 19.30 Спокойной ночи, малыши! «Шапка-невидимка». 19.45 Здоровье. Научно-популярная программа. 20.30 Время. 21.05 «Не стреляйте в белых лебедей». Художественный телефильм. 1-я и 2-я серии.

ВОСКРЕСЕНЬЕ, 20 июня

Москва

8.00 Время. 8.40 Чемпионат мира по футболу. Сборная Польши — сборная Камеруна. 2-й тайм. 9.30 Будильник. 10.00 Служу Советскому Союзу! К 45-летию перелета В. Чкалова, Г. Байдукова, А. Белякова через Северный полюс в Америку. 11.00 Здоровье. Научно-популярная программа. 11.45 Музыкальная программа «Утренняя почта». 12.15 Продовольственная программа — общенародное дело. «Сельский час». 13.15 Музыкальный киноск. 13.45 Чемпионат мира по футболу. Сборная СССР — сборная Новой Зеландии. 15.20 Выборы в местные Советы народных депутатов и народных судей. Информационный выпуск. 15.35 Народные мелодии. 15.55 Клуб кинопутешествий. 16.55 Сегодня — День медицинского работника. Беседа с министром здравоохранения СССР С. П. Буренковым. 17.10 По вашим письмам. Музыкальная программа по заявкам медицинских работников. 17.45 Международная панорама. 18.30 Программа мультфильмов: «Чудеса среди бела дня», «Браво, Михаэлз». 19.00 Впервые на экране ЦТ. Художественный фильм «Стогая мужская жизнь». По мотивам повести А. Сметанина «Ракета черного дыма». 20.30 Время. Выборы в местные Советы народных депутатов и народных судей. 21.05 «Будь твердым как булат». Научно-популярный фильм. 21.15 Чемпионат мира по футболу. Сборная Англии — сборная ЧССР. В перерыве — 22.00 Советский Союз глазами зарубежных гостей. 23.05 Новости.

II общесоюзная программа

Москва

8.00 На зарядку становись! 8.20 К Дню медицинского работника. Программа документальных фильмов. 9.10 «Не стреляйте в белых лебедей». Художественный телефильм. 1-я и 2-я серии. 11.25 Концерт квартета солистов Государственного русского народного оркестра имени Н. Осипова. 11.45 В мире животных. 12.45 Впервые на экране ЦТ. Художественный фильм для детей «Последние скачки». (Югославия). 14.05 Музыка и театр, в кино, на телевидении. «Н. В. Богословский рассказывает...». 15.20 Рассказывают наши корреспонденты. 15.50 На VII Международном конкурсе имени П. И. Чайковского. 16.20 «Мужество». Многосерийный художественный телефильм. 2-я серия.

Тюмень

17.25 Тюменский меридиан. Специальный выпуск.

Москва

17.35 К 65-летию Великого Октября. «Наша биография». Фильм 24-й. «Год 1940-й». 18.40 Концерт художественных коллективов Дагестанской АССР. 19.30 Спокойной ночи, малыши! 19.45 Творчество Е. Кибрика. 20.30 Время. 21.05 «Врача вызывали?». Художественный фильм.

Редактор

Б. Н. СЫРПИН.

Наш адрес: 626440, г. Нижневартовск, ул. Менделеева, 11 (1-й микрорайон).

ТЕЛЕФОНЫ РЕДАКЦИИ: редактор — 2-21-63, заместитель редактора и промышленный отдел — 7-29-82, 2-32-06; ответственный секретарь—7-88-50; отдел партийной жизни—7-29-87, 2-30-56; отдел информации—7-28-40, 2-31-96, 6-15-27; отдел писем — 2-33-46; отдел иллюстрации и фотолаборатория—2-30-56. ТЕЛЕФОНЫ ТИПОГРАФИИ: директор—2-24-73, 7-27-19; через «Строитель» — 6-19-12; бухгалтерия —2-32-07; инженер-технолог — 2-32-08; общий — 2-32-12.

Нижневартовская типография управления издательств, полиграфии и книжной торговли Тюменского облисполкома Заказ № 6581, объем 1 п. л., тир. 22000

ПРОЛЕТАРИИ ВСЕХ СТРАН, СОЕДИНЯЙТЕСЬ!

ЛЕНИНСКОЕ ЗНАМЯ

ОРГАН НИЖНЕВАРТОВСКОГО ГОРКОМА КПСС, ГОРОДСКОГО И РАЙОННОГО СОВЕТОВ НАРОДНЫХ ДЕПУТАТОВ ТЮМЕНСКОЙ ОБЛАСТИ

Издается с 4 сентября 1941 года ▲ № 118 (5358) ▲ СРЕДА, 16 июня 1982 г. ▲ Газета выходит ежедневно, кроме воскресенья и понедельника ▲ Цена 2 коп.

На площадях и структурах

ИТОГИ РАБОТЫ БУРОВЫХ БРИГАД ОБЪЕДИНЕНИЯ МЕГИОННЕФТЕГАЗГЕОЛОГИЯ, ИНИЦИАТОРА ВСЕСОЮЗНОГО СОЦИАЛИСТИЧЕСКОГО СОРЕВНОВАНИЯ

ЗА МАЙ 1982 г.

Фамилия, имя, отчество мастера	План на месяц	Пробурено за месяц	План на год	Соц. обяз. на год	План с нач. года	Пробурено с нач. года
МЕГИОНСКАЯ НЕФТЕРАЗВЕДОЧНАЯ ЭКСПЕДИЦИЯ						
Стюров М. А.	1700	3527	10500	21500	6550	8215
Полшков Н. Г.	2200	2640	20500	33000	9000	11939
Балуев А. Ф.	1600	2144	15000	15500	6600	7263
Александренко В. И.	1600	1041	15000	16000	6600	5171
Геничев Н. В.	1400	857	14000	14500	5875	8245
Андреев Ю. Р.	1800	327	17000	20000	7250	6025
Всего по МНРЭ:	10300	10536	115000	116000	50000	46858
ВОСТОЧНО-МЕГИОНСКАЯ НЕФТЕГАЗОРАЗВЕДОЧНАЯ ЭКСПЕДИЦИЯ						
Корчевский Г. Н.	1787	4352	16600	17000	7025	15251
Пельо М. И.	1775	2307	16355	16800	7095	6602
Венков В. А.	2315	1404	20550	21000	9145	8525
Клан Е. И.	1713	2236	16400	16600	7070	6952
Всего по ВМНГРЭ:	10000	10299	85000	86000	37000	37330
АГАНСКАЯ НЕФТЕ ГАЗОРАЗВЕДОЧНАЯ ЭКСПЕДИЦИЯ						
Букрин В. А.	2500	5538	22000	23000	8500	17252
Сережкин М. Г.	2500	5270	23000	35000	9000	16107
Першин Н. П.	2000	2785	15000	18000	6500	6364
Гребов Е. Ф.	1500	2390	16000	18000	6500	6715
Скобченко В. Р.	1500	2320	10000	16500	6500	5761
Шаварлаев А. М.	1000	705	12000	14000	5000	7980
Всего по АНГРЭ:	17000	19008	160000	160500	[illegible]	[illegible]
ВАХСКАЯ НЕФТЕ ГАЗОРАЗВЕДОЧНАЯ ЭКСПЕДИЦИЯ						
Червухин В. С.	1400	2227	9000	9100	3500	4730
Виноградов В. В.	1600	2226	15500	15700	7200	7448
Крюков В. И.	1700	552	15500	15700	7500	6915
Всего по ВНГРЭ:	4700	5005	40000	40500	18200	19093

В мае во всех предприятиях объединения Мегионнефтегазгеологии была проведена большая организационная работа по мобилизации коллектива на выполнение государственных планов и социалистических обязательств.

Результаты не замедлили сказаться. Все экспедиции выполнили месячные задания. Мегионская и Аганская экспедиции продолжают сокращать разрыв с плановыми показателями с начала года. Коллектив Аганской экспедиции добился в мае замечательных результатов. Проходка за месяц 40008 метров является рекордной среди экспедиций.

По объединению за май пробурено 44848 метров разведочных скважин. Это самый высокий результат за все время существования объединения.

Ударный труд буровиков В. А. Букрина, М. Г. Сережкина, Н. Г. Полшкова, Т. Н. Корчевского и других привел к этим значительным достижениям.

В Мегионской вышкомонтажной конторе сегодня нет ни одной отстающей бригады. Наибольший вклад в достижение объединением новых рубежей внесли коллективы, руководимые прорабами С. А. Телегиным (за пять месяцев построено семь станков), В. В. Бесогоновым, П. Ф. Анисимовым, О. Д. Серовым (построено по шесть станков).

Среди испытателей впереди бригада мастера В. М. Федькина из Мегионской экспедиции по испытанию скважин. На ее счету 17 объектов с начала года. Чуть меньше, 15 объектов, опробовано бригадой мастера В. А. Дудченко из Аганской экспедиции.

В объединении с прошлого года действует социалистическое соревнование коллективов смежных предприятий. В этом году эта форма соревнования получила дальнейшее развитие. Теперь договоры о содружестве заключены с Мегионской геофизической экспедицией и Мегионским автотранспортным хозяйством, которые не входят в состав объединения. Организовано соревнование между смежными бригадами. Это поможет объединению и связанным с ним организациям выполнить поставленные XXVI съездом КПСС задачи по развитию энергетического комплекса в Западной Сибири.

В. ЛЕВИТИН,
старший инженер по соцсоревнованию.

ПРОДОВОЛЬСТВЕННАЯ ПРОГРАММА—ДЕЛО ВСЕНАРОДНОЕ

(Из доклада первого секретаря ГК КПСС В. М. СМАЛЬКОВА)

Как уже сообщалось в предыдущем номере газеты, восьмой пленум горкома КПСС рассмотрел итоги майского (1982 г.) Пленума ЦК КПСС и задачи городской парторганизации по выполнению его решений, положений и выводов, содержащихся в докладе Генерального секретаря ЦК КПСС товарища Л. И. Брежнева «О Продовольственной программе СССР на период до 1990 года и мерах по ее реализации».

С докладом выступил первый секретарь горкома КПСС В. М. СМАЛЬКОВ.

Начиная доклад, В. М. Смальков подчеркнул, что Продовольственная программа страны на период до 1990 года, разработанная по инициативе Генерального секретаря ЦК КПСС тов. Л. И. Брежнева, является конкретизацией планов партии по улучшению снабжения населения продуктами питания, повышению жизненного уровня советского народа, выдвинутых XXVI съездом КПСС. Утвержденные Пленумом ЦК Продовольственная программа и меры по ее осуществлению ставят целью первостепенную экономическую и актуальную социально-политическую задачу—я возможно короткие сроки обеспечить устойчивое снабжение населения всеми видами продовольствия, существенно улучшить структуру питания, повысить потребление высококачественных продуктов.

В. М. Смальков сообщил о работе пленумов областного и окружного комитетов КПСС, которые обсудили итоги майского (1982 г.) Пленума ЦК КПСС и наметили меры по выполнению его решений с учетом дальнейшего развития нефтегазового комплекса.

В связи со значительным ежегодным ростом объемов работ в нефтяной промышленности, электроэнергетике, других отраслях и увеличением населения района, сказал далее докладчик, вопросы организации снабжения населения района продовольствием требуют повседневного внимания партийных, советских, хозяйственных органов.

В мае 1981 года бюро ГК КПСС, исполкомы городских и районного Советов народных депутатов утвердили продовольственную программу района на 1981—1985 годы. В соответствии с ней предусматривается увеличить производство мяса более чем в три раза, молока в 2,5 раза, овощей в 7 раз, довести производство яиц до 10,6 миллиона штук в год, картофеля до 8 тысяч тонн.

Первые шаги по реализации программы уже принесли положительные результаты. В 1981 году по сравнению с предшествующим на 80 тонн увеличилось производство мяса, на 2,1 миллиона штук — яиц, на 520 тонн—картофеля, возросло производство всех видов сельхозпродукции в расчете на одного жителя.

Первичные парторганизации, исполкомы Советов народных депутатов провели организаторскую работу по вовлечению трудящихся в садово-огороднические коллективы. В 1981 году только в Нижневартовске создано 41 товарищество, которое освоило 142 гектара земли. Всего по району около 5000 семей сейчас имеют участки площадью 18[illegible] гектаров.

Администрация, партийные, профсоюзные организации многих предприятий делом помогают в развитии огородничества, личных подсобных хозяйств: завозят органические удобрения, обеспечивают работников семенным фондом для посадки картофеля, транспортом, комбикормами. Для откорма населению продано 1136 поросят. В объединении Сибнефтегазпереработка, тресте Нижневартовскнефтеспецстрой, некоторых других предприятиях построены коллективные хранилища.

Такая забота поощряет трудящихся заниматься выращиванием картофеля, овощей. Все больше становится желающих вести личное подсобное хозяйство. Нынешней весной нижневартовцы, мегионцы освоили под коллективные огороды уже более 300 гектаров земель.

Но не все коллективы активно взялись за огородничество. Неудовлетворительно занимаются организацией товариществ в объединении Нижневартовскстрой, подразделениях объединения Нижневартовскнефтегаз, расположенных в Мегионе, Лангепасе, Радужном, тресте Нижневартовскнефтегеофизика, пассажирском автотранспортном предприятии.

Возросло производство мяса в подсобных хозяйствах предприятий, особенно нижневартовских. Только в прошлом году здесь его получено 540 тонн, на 41 тонну больше, чем в предыдущем. На 2,1 миллиона штук увеличилось производство яиц.

Растет мощность свинокомплекса урса объединения Нижневартовскнефтегаз. За последний год сдача мяса здесь достигла 2825 центнеров, на тысячу больше, чем в 1980 году. Перспективным планом предусматривается к 1985 году довести поголовье свиней на комплексе до 13 тысяч.

В социалистических обязательствах, принятых коллективами предприятий на нынешний год, намечено строительство пяти свинарников на 850 голов, двух коровников на 300 голов, теплиц площадью более 40 тысяч квадратных метров. Дело чести коллективов справиться с намеченным, обеспечить увеличение поголовья скота, его продуктивность.

Подсобные хозяйства стали основными производителями сельскохозяйственной продукции в районе. Это требует улучшения системы управления ими. Однако не все вышестоящие организации осуществляют квалифицированное руководство, планирование. На сегодняшнем этапе необходим тщательный анализ состояния дел в подсобных хозяйствах, научное обоснование перспективы их развития. Полезными могут стать семинары по обмену опытом организации труда, технологии механизации производственных процессов. Горрайисполкомам нужно изучить этот вопрос.

(Окончание на 2-й стр.).

ПРОДОВОЛЬСТВЕННАЯ ПРОГРАММА —

(Из доклада первого секретаря ГК КПСС В. М. СМАЛЬКОВА)

Докладчик говорит об опыте решения возникших проблем ведения подсобных хозяйств. В качестве примера он называет коллектив Сибнефтегазпереработки. Здесь для «сборки свиней каждый сбор пищевых отходов в столовых детских садов, школ, жилых домах пятого микрорайона. Приобретен агрегат для производства травяной муки, решение вырашивать кормовую свеклу. Изыскиваются возможности снижения себестоимости производства овощей. Такой серьезный подход к решению проблем должен стать примером для администрации, партийных, профсоюзных организаций производственных коллективов.

Нельзя не отметить улучшения в работе совхоза «Нижневартовский», «Покурский», которые раньше неоднократно подвергались критике. В 1981 году они обеспечили прирост поголовья крупного рогатого скота, птицы. Хозяйства с помощью цифры значительно увеличили количество кормов для общественного стада, улучшили использование его и в основном успешно провели зимовку скота. За пять месяцев текущего года поголовье крупного рогатого скота возросло в совхозах «Нижневартовский» на 196, «Мегионский — на 222, «Покурский» на 54.

Тем не менее состояние дел в совхозах не может не вызвать озабоченность. Стремление иметь больше скота понятно и обоснованно. Однако, не имея пока необходимой материальной базы, следует взять курс на повышение удойности молочного стада, привесов скота. Это предполагает в первую очередь улучшение племенной работы, приобретение высокопродуктивных пород животных, разумеется, надежной кормовой базы.

Район располагает значительными ресурсами кормов. Специалисты в совхозах практика заготовки фуража с помощью цифры позволяет уже детворять потребности в нем всех хозяйств. Однако хороший опыт еще не нашел повсеместного распространения: допускаются одни и те же организационные просчеты, в результате которых упускается благоприятное для заготовки кормов время. Это сказывается на качестве сена, а кроме того отвлекает значительные силы людей, так нужных на основном производстве.

Необходимо увеличивать приготовление концентрированных кормов. Травяная мука, гранулы почти полностью сохраняют содержащиеся в зеленой массе витамины и гораздо питательней. В прошлом году для совхоза «Нижневартовский» было заготовлено 2250 тонн травяной муки. Ныне намечено заготовить 200 тонн муки для совхоза «Покурский».

Повысить продуктивность скота, уменьшить объем сенокосных работ можно за счет ввода в рацион животных корнеплодов и картофеля, что требует разработки полного под кормовые культуры, создания культурных выпасов, укрепления материально-технической базы кормопроизводства.

Докладчик говорит о потерях в животноводстве связанных с преждевременным переводом скота со стойлового на пастбищное содержание, надежной смесью являются сдачливые заболевания скота. Так, в совхозе «Нижневартовский» вес одного животного составил в прошлом году только 175 килограммов, в совхозе «Покурский» — 282 килограмма. Необходимо улучшить работу по откармливанию скота на забой, сдавать животных весом не менее 400 килограммов.

Еще много недоработок на фермах. Из года в год повторяются ошибки при подготовке животноводческих помещений к зиме, летних станов. В Мамонтьевском отделении совхоза «Нижневартовский» по сей пор не работает система авторения, дольше аппараты. С преобладанием нарушениями производится складирование навоза, у скотных дворов он накапливается в течение длительного времени, не вывозится.

Руководство совхоза «Нижневартовский» недопустимо подверглось критике за нежелание заниматься растениеводством на площадях открытого грунта. И ныне хозяйство не принято вер к посадке овощей и картофеля. В ряде хозяйств округа накоплен опыт выращивания хороших урожаев овощей в парниковых теплицах и в открытом грунте. Нужно использовать его и в наших совхозах.

Вызывает тревогу состояние дел в птицеводстве. Несколько инкубаторной станцией сорваны ила новые поставки 12 тысяч цыплят. Срывы случались неоднократно. Остановка обусловлено тем, что строить в совхозе «Нижневартовский» собственный инкубаторный цех в цех по доращиванию цыплят.

Планами развития сельского хозяйства на пятилетие объектов совхозов за пять лет предусмотрено освоить более 15 миллионов рублей, все вести новое капитальное строительство. Это дополнительный комбинат. Но под работ на объектах неудовлетворительно. В течение пяти лет не может закончить котельную для совхоза «Нижневартовский» трест Мегионкаэтрой. Затянулось строительство тепличного комбината. Которое ведет трест Нефтеюганскнефтестрой, не приступило к работам по обеспечению Нижневартовск трой. Руководство этих организаций сосредоточено на различных внешних мероприятиях, забыло о своем деле.

(Окончание. Начало на 1 стр.).

В строительно-монтажном тресте № 1 объединения Нижневартоснефтегаз создано специальное управление по строительству сельскохозяйственных объектов. Но управление до сих пор не имеет проектно-сметной документации на объекты, хотя уже ныне нужно ввести кормоцех, начать возведение телятника с родильным отделением, профилакторием, блока служебных помещений.

Медленно ведется строительство свиноводческого комплекса в совхозе «Нижневартовский», а ряд объектов (цех обезвоживания, напорная канализация, сооружения, расширение котельной, подъездная дорога, три свинарника и блок вспомогательных сооружений) заключили — Нижневартовскому и Белозерным нефтегазодобывающим управлениям вообще не включен в план 1982 года. Не решаются вопросы завершенного проектирования объектов свиноводческого.

Неудовлетворительно ведется сооружение объектов сельского хозяйства и в Мегионе. Пятый год строится свиноводческий орса Мегионского нефтегазодобывающего управления мощностью первой очереди 2400 голов. Часть его эксплуатируется с существенными недоделками: отсутствуют системы подачи кормов, навозудаления, кормоцех, вентиляционная система.

Существующие теплицы орсов № 10 и теплотов давно не реконструировались и находятся в крайне запущенном состоянии.

Плановая строительная программа выполняется с большим трудом. Руководству, партийным, профсоюзным организациям подрядчиков, заказчиков необходимо усилить работу на этих объектах, обеспечить их своевременный ввод. Проектирование, размещение сельхозобъектов, установление их строительства нужно в однодневное время рассмотреть на заседаниях исполкомов горрайсоветов и принять меры для их реализации.

Решению вопросов снабжения населения продовольствием, говорит далее докладчик, не последнюю роль занимает рыбодобыча. Однако план по вылову рыбы не выполняется. В результате налов промысловой обстановки на Оби и ее притоках в прошлом году рыбаки не справились с заданием по добыче язя, сырка, мукуна, осетра, не сумели организовать прием и вывоз улова с глубинных водоемов, где обстановка была лучше.

Еще более сложные условия на Оби где добыли в текущем году. Сорваны апрельское, майское задания.

Руководство рыбсовхоза, промысловых хозяйств принимает меры по увеличению вылова рыбы в бассейне реки Вах, где ведутся строительство базы. Намечено установить два электростанции-трейлера на реке Аган. Учитывая ситуацию, необходимо уже сейчас подготовить на вахтовых будут вести промысел бригады в третьем квартале, подготавливается к интенсивному лову на Агане. Вахе. На Торлыкарьях можно до 4500 тонн, для рыбкам объединения «Нижневартоснефтегаз».

Мероприятиями на одиннадцатую пятилетку предусмотрено широкое освоение озерно-речных систем. В водных системах в верховьях Колек-Егана, Вала планируется и шесть лов круглогодично, добывать до четырех пяти тысяч центнеров рыбы. А целом по районе к 1985 году намечено довести вылов до 18—20 тысяч центнеров. Для этого нужно провести организационную работу не только по разведке и освоению новых систем, но и улучшить подготовку кадров, начать работы по рыборазведению, переоружить промысел и обработку рыбы. Планируется провести реконструкцию старых цехов и строительство новых в том числе кулинарного производительностью не менее тонны полуфабрикатов в сутки, вместо и этот должно механизированный цех, ремонтно-механический цех, улучшить социально-бытовые условия рыбаков.

Важной составной частью Продовольственной программы является развитие базы по хранению и переработке продуктов питания. В 1981—1982 годах введены новые емкости, позволившие значительно улучшить условия хранения и уже нефти-нов, связать потери картофеля и овощей по сравнению с предыдущими годами.

Торговые организации уже приступили к подготовке помещений для приема урожая нынешнего года. Однако озабоченность вызывает положение дел в орсе № 3. Несмотря на ежегодное увеличение товарооборота, строительство складских помещений, магазинов, столовых стационарного типа здесь, не запланировано. Сегодня обеспеченность складами в орсе составляет менее 25 процентов. Треть Мегионэлектрой. Сметодприборпроект, чьих на потников обслуживает орс и на балансе которых находятся склады и хранилища, не принимают мер по подготовке их к приему овощей, хотя некоторым нужен серьезный ремонт.

Растет выпуск продукции предприятий местной промышленности. Однако они еще не удовлетворяют спрос населения. Нижневартовский горпищеторг в прошлом году вырабатывал ежесуточно около 50 тонн полуфабрикатов, на 2500 тонн перевыполнил план по ее выпуску. По темпы роста численности населения опережают развитие производства полуфабрикатов и потребление их в прошлом году несколько снизилось. Необходимо ускорить реконструкцию завода, начало которой намечено в этом году.

Не хватает молокопродуктов в Мегионе. В городе нет своего завода или цеха по переработке молока. Здесь Нижневартовский горпищеторг, а затем обратно готовые продукты. В связи с этим встает вопрос о строительстве цеха по переработке молока в Мегионском совхозе, ввиде его в эксплуатацию в 1983 году.

Неоправданно затянулось освоение мощностей нового хлебозавода. Ввод его позволил снять проблему снабжения хлебобулочными изделиями.

Однако ассортимент и качество изделий завода вызывают справедливые претензии горожан. До сих пор не начат выпуск хлеба на вторую линию, нерешенными остаются вопросы завершенного проектирования объектов свиноводческого комплекса.

Недостаточно внимания уделяется созданию объектов общественного питания в микрорайонах. Так, в Мегионе, где проживает 30 тысяч человек, нет ни одной столовой, кафе, ресторана. Не решается вопрос о строительстве столовой в Аганском нефтегазодобывающем управлении, в Мегионском управлении буровых работ.

Недостаточно внимания уделяется развитию бытового обслуживания населения. Ежегодно увеличивается количество заявок на ремонт и пошив одежды, обуви, меховых изделий, на изготовление мебели, ковров, но мощности предприятий бытового обслуживания не увеличиваются. Не решен вопрос о строительстве комбината бытового обслуживания в Мегионе.

Выступающий говорит о трудностях, которые испытывают жители Мегиона в связи с тем, что в городе нет ни одного предприятия, которое занималось бы ремонтом и техническим обслуживанием автомобилей. Ремонтом автомобилей занимаются в основном индивидуальные предприниматели, которые не имеют для этого ни специального оборудования, ни квалифицированных кадров. Необходимо решить вопрос о строительстве в Мегионе станции технического обслуживания автомобилей.

Руководство Мегионского горисполкома, говорит далее докладчик, не уделяет должного внимания развитию коммунального хозяйства. Не выполняется план по строительству жилья. Не ведется работа по благоустройству города. Не решается вопрос о строительстве в Мегионе бани, прачечной, химчистки.

Торговые организации, предприятия общественного питания, бытового обслуживания, коммунального хозяйства должны в ближайшее время принять конкретные меры по устранению недостатков, отмеченных в докладе.

ДЕЛО ВСЕНАРОДНОЕ

ВЫСТУПЛЕНИЯ В ПРЕНИЯХ

В. В. СИДОРЧЕВ, секретарь парткома объединения Сибнефтегазпереработка, рассказал, как в объединении реализуется план развития подсобных хозяйств коллективов предприятий, разработанный в мае 1981 года. Особенно много сделано на Нижневартовском газоперерабатывающем заводе. Здесь построено прекрасное овощехранилище на 465 тонн, теплицы общей площадью 5000 квадратных метров, свинарник, в котором сегодня 330 голов. Создан садово-огороднический кооператив. Руководство завода оказывает посильную помощь его членам: заключается прокладка водопровода, выделяется техника для завоза грунта на огороды, намечено освещение участков.

Начато и продолжается развитие подсобных хозяйств на Сургутском и Южно-Балыкском заводах. Управление по транспортировке газа и жидких углеводородов будет выращивать телят, вводит в этом году овощехранилище в Локосове в Сургуте. База производственно-технического обслуживания заканчивает строительство теплицы.

В то же время есть в объединении предприятия, где руководители только начинают раскачиваться, а партийные комитеты недопустимо подменяют их в решении важных вопросов. Сдерживают сооружение второго газозавода на Нижневартовском заводе строительства Мегионкаэтрой, просека второй очереди, где должна быть бытовая вставка.

Уже третий год в тресте существует садово-огородническое товарищество. В прошлом году строители на своих участках собрали 2 тонны картофеля, который хранили в коллективном овощехранилище, построенном трестом на территории базы отдыха. Выдано уже более 200 человек изъявили желание иметь свои участки.

Выступающий говорит о необходимости создания кооперативов, с помощью его и на его средства организовать закупи и доставку семян, хозтранспорта, запасных частей и оборудования.

П. М. ФАДЕЙЧЕВ, директор совхоза «Нижневартовский», поставил свое выступление проблемами хозяйства. Коллектив намечает к 1985 году увеличение производства всех видов продукции — молока, мяса яиц, овощей. Достижение новых рубежей неразможно без укрепления материально-технической базы, без создания собственных строительных баз. Планируется создать Объединению Нижневартоснефтегаз не имеет проектов на строительство новых помещений, не решены вопросы с отводом земель под них.

Совхоз ведет строительство и ремонт своими силами. Ныне будут «бюджены два коровника, телятник, летние лагеря и механические мастерские. Освоение производственные постройки в Вампуганске и Былино. Кроме того, в Вампуганске строятся дом, пункт связи, баня, прачечная, гостиница. Выношивается мысль о строительстве животноводческого комплекса с жилым городком в Вампуганске. Есть необходимость создать комиссию для изучения, обоснования этой идеи или обратиться с соответствующий запросом.

П. М. Фадейчев называет имена передовиков соревнования, чьи достижения являются ориентиром для остальных, высказал озабоченность медленным строительством новых помещений, которое может задержать ввод новых теплиц.

Г. С. МОГИЛЕНСКИХ, секретарь парткома Аганской нефтегазодобывающей экспедиции, говорит о том, как участвует коллектив в улучшении снабжения городов продуктами питания. В подсобном хозяйстве экспедиции содержится 250 свиней, в личных хозяйствах — 70 свиней, около двух гектаров земли. В 1981 году подсобное хозяйство реализовало 9 тонн мяса, что повлияло фонды, получаемые в централизованном порядке. Геологи участвуют в застолье зверопоев. Только весь был заготовлено 6,8 тонны. Сведяй рыболовецкая бригада, которая в прошлом году выловила семь тонн рыбы.

Планом экономического и социального развития коллектива на пятилетку предусмотрено дальнейшее развитие подсобного хозяйства, торговой сети. Уже в этом году намерены увеличить поголовье свиней до 500, кроме того, около ста поросят будет вырощено для откорма в личных хозяйства. В июле будет введен в строй холодильник на 300 тонн. Результаты работы по подготовке хранилищ, складов и приемке сельхозпродуктов на зимнее хранение. Руководители подразделения правильно понимают эту задачу, и уже многие объекты орса приведены в порядок.

Планируется строительство столовой на 100 посадочных мест, товарные склады площадью 1000 квадратных метров, тепличное хозяйство, магазин на 12 рабочих мест, свинарник на 300 голов. За пятилетку на эти цели будет освоено более 4 миллионов рублей.

Г. М. БАБИЧ, секретарь райкома профсоюза работников нефтяной и газовой промышленности, рассказала о примерах конкретного отношения профсоюзных организаций к вопросам улучшения снабжения рабочих продуктами питания местного производства. Большие средства вкладывают в развитие подсобных хозяйств и объединения Нижневартоснефтегаз, Сибнефтегазпереработка. Построены свинарники подрядными трестами Мегионнефтепромстроя, работницы в Урьевском, Покачах.

Профсоюзные комитеты активно вовлекают членов коллективов в садово-огородническое товарищество. Если в 1980 году 725 человек начали разработку своих участков, то в прошлом — около 3000, а нынче их число превысило пять тысяч. Хорошо продумали эту работу в тресте Нижневартоснефтестрой. Земельные участки здесь расположены рядом с собственной базой отдыха на берегу озера. Людям дана возможность не только отдыхать, но и трудиться на земле. Легче стало решать и проблему транспорта.

Двадцать гектаров земли будет освоено нынче под огороды в тресте Самотлорнефтепромстрой. 5 тысяч тапов — в объединении Сибнефтегазпереработка.

Однако районом профсоюзы, профсоюзные предприятий и организации не в полной мере используют возможности для улучшения снабжения людей местными продуктами питания. В объединении Нижневартовскнефтегаз нет ни одного предприятия, где бы так же комплексно решались вопросы развития сельхозпроизводства, как в тресте Нижневартоснефтестрой. Сегодня только 2500 человек имеют свои огороды, а численность коллектива составляет 5000. Медленно поворачивается к этому тресты Мегионгазстрой, Лангепаснефтеавтоматика, Мегионнефтепромстрой. В течение полугода Мегионским горисполком не может отвести земли под огороды для коллективов трестов Мегионнефтепромстроя и Мегионнефтестрой.

В. П. СКОРЫНА, управляющий трестом Мегионгазстрой, сказал, что строительство с большой заинтересованностью и глубоким удовлетворением знакомится с докладом тов. Л. И. Брежнева на мартовском Пленуме ЦК КПСС, изучают материалы Пленума. Трест вносит свой вклад в развитие Продовольственной программы. Вместе с газоперерабатывающими заводами были построены пять теплиц площадью 5 тысяч квадратных метров, которые второй год дают продукцию в голову газопереработки. Для обеспечения Сибнефтегазпереработка построен свинарник на 500 голов, четыре овощехранилища для орса № 3 на 1200 тонн, два картофелехранилища на 1500 тонн, два склада площадью 400 кв. метров, холодильник на 300 тонн и ж. Урьевском и магазин в поселке микрорайоне Нижневартовске. Ныне будут построены свинарник на 200 голов и теплица на 1000 квадратных метров. К концу пятилетки планируется создать собственное подсобное хозяйство.

Большие возможности создавшиеся в затоплении кормов для обеспеченного животноводства. На рекультивированных площадях ранее от строительной базой создает разработки участки под огороды для нужд без средств материально-технической базы. Ввода новых помещений. Для этого закреплены строительные силы, создано специализированное управление, которое пока еще не справилось с планом. Обеспечение Нижневартоснефтегазстроя не имеет проектов на строительство новых помещений, не решены вопросы с отводом земель под них.

Выступающий говорит о необходимости создания кооперативов, с помощью его и на его средства организовать закупи и доставку семян, хозтранспорта, запасных частей и оборудования.

Н. Д. СЕРГЕЕВ, начальник нефтегазодобывающего управления Нижневартоснефть им. В. И. Ленина, сказал, что в коллективе нефтедобытчиков, как и по всему в стране, идет обсуждение решений майского Пленума ЦК КПСС, намечается свой вклад в решение Продовольственной программы страны.

Труженики предприятия примут активное участие в ее осуществлении. Уже сейчас 500 семей получили в садово-огородническое товарищество, выделено 300 гектаров земельных угодий. Начато строительство овощехранилища, теплицы. Каждое лето специальная бригада ведет лов рыбы. Несколько лет назад в районе построена свиноводческая ферма, дальнейшее развитие материально-технической базы предприятий местной промышленности и торговли. В частности в Нижневартовске предстоит увеличить производственную площадь до 257 гектаров, производство хлеба до 1000 тонн, молока до 4500 тонн, выпуск колбасных изделий. В Мегионе площадь замочного участка должна увеличиться в четыре раза. Подлее будут использованы возможности подсобных хозяйств предприятий, граждан, садово-огороднических кооперативов.

Исполкомам Советов народных депутатов, парторганизациям необходимо проанализировать ход реализации намеченных планов, детально проработать и утвердить продовольственную программу до 1990 года с учетом всех возможностей, имеющегося опыта.

Выполнение Продовольственной программы потребует напряженного труда всех трудящихся, сказал в заключение докладчик. Знание и организаторское искусство кадров, опыт работы в местах — все должно быть нужно в ход. Решающее значение будет иметь уровень организации контроля и исполнения, расстановки кадров. Партийным организациям, советским хозяйственным органам необходимо осуществить меры, направленные на улучшение подбора, расстановки и воспитания руководителей, специалистов, совершенствование стиля и методов работы с ними, подготовку кадров массовых профессий.

Новому этапу борьбы за дальнейший подъем сельскохозяйственного производства должны соответствовать более высокий уровень партийного руководства, более совершенные формы и методы организаторской и политической работы в массах.

Коммунисты села, предприятий и организаций района и города должны показать пример труда, инициативы, воли и настойчивости. От деятельности первичных организаций совхозов, предприятий пищевой и рыбной промышленности, торговли и общественного питания во многом зависят морально-психологический климат в коллективах, уровень организованности и дисциплины, трудовая отдача.

Значительную помощь в решении поставленных задач призваны оказывать профсоюзные организации, развивая социалистическое соревнование в коллективах, стимулируя борьбу за качество и эффективность, сельскохозяйственного производства высокие конечные результаты.

В. М. Смальков выразил уверенность, что коммунисты, все трудящиеся района активно включатся в осуществление задач, вытекающих Продовольственной программы, добьются новых успехов в выполнении решений XXVI съезда КПСС, достойно встретят 60-летие СССР.



Московская область. Совхоз «Вороново» — передовое хозяйство в Подольском районе.

Главными отраслями этого совхоза является производство на промышленной основе мяса и молока. Здесь работает животноводческий комплекс по откорму бычков, где одновременно содержатся 13 тысяч голов животных. Высокая степень механизации трудоемких процессов, хорошо организованная инженерная служба обеспечивают высокую производительность труда.

На снимке: информационно-диспетчерский пентр откормочного комплекса. Главный инженер комплекса М. Г. Сорока и заместитель директора совхоза Г. А. Гуденко просматривают ход технологических процессов в цехах на экране внедренного здесь промышленного телевизора.

Фотохроника ТАСС.

◆ НАШ ГОРОД — НАША ЗАБОТА

В СВОЕМ ДОМЕ НЕ ХОЗЯЕВА

ИНТЕРВЬЮ

Мы уже привыкли к тому, что каждым летом Нижневартовск становится чуть благоустроеннее, чище и уютнее, чем был раньше. Постепенно, штрих за штрихом приобретает он вид современного города.

Как изменится Нижневартовск нынче? Что планируется сделать? От кого в большей мере зависят конечные результаты? Об этом мы и беседуем с начальником городского управления коммунального хозяйства Геннадием Константиновичем ПИСАРЕНКО:

— Давайте сначала о конечных результатах. Они зависят от всех нас, от тех, кто живет в Нижневартовске и кто искренне любит его, желает добра не только в красноречивых обещаниях, но и на деле. В планах мероприятий по благоустройству и озеленению микрорайонов задействованы буквально все шефы — промышленные предприятия и организации, школьники и просто мы, жители нашего города.

Не в полсилы и не в четверть силы, как раньше, а по-настоящему должны развернуться строители. К сожалению, порочная практика, при которой жилье впереди паровоза, продолжает сохраняться и сейчас. Дома сдаются, как и прежде, без самого необходимого благоустройства, без пешеходных дорожек и тротуаров к ним. Примеров можно приводить бесконечно много. Вот один из них: домостроительный комбинат построил дом в четырнадцатом микрорайоне по улице Ханты-Мансийской, 27. Недоделок, в нем столько, что не опишешь на двух листах, а уж об элементарном благоустройстве и озеленении и говорить не приходится. Да у любого нового дома картина одна и та же: горы строительного мусора, на газонах вместо травы и деревьев — остатки арматуры и железобетона.

А потом строители уходят в новые микрорайоны, а шефы, у которых нет ни средств, ни специальной техники, должны выполнять все эти работы практически с нуля. Поймите правильно: никто не против шефства, но в разумном смысле этого слова. А не лучше ли повысить требовательность к непосредственным исполнителям? Может лучше каждому на своем месте стремиться стать настоящим высококвалифицированным специалистом и делать все честно от него зависящее, чем ждать потом помощи от чужих дядей?

Возьмем для примера седьмой микрорайон. Благоустройство его должно закончиться в этом году. Здесь только на его вертикальную планировку уже освоено около полутора миллиона рублей. На этот год осталось лишь 45 тысяч. Но разве в микрорайоне можно увидеть результаты этих затрат? Как был он весь в лужах, так и остался по сей день. Поэтому разобраться в том, как случилось такое: на бумаге одно, а на деле другое — придется; наверное, следственным органам.

Генподрядчик этого микрорайона — трест-площадка Нижневартовскжилстрой и субподрядчик — специализированное строительное управление № 5 Нижневартовскнефтестроя — должны в этом году освоить 403 тысячи на строительство подъездных путей и бетонных площадок, 60 тысяч — на малые архитектурные формы, 45 тысяч — на озеленение и т. д. Но работы эти ведутся сегодня крайне вяло: дорожек, тротуаров нет и в помине, торф не завозится.

— Геннадий Константинович, расскажите, пожалуйста, о том, как обстоят дела в других новых микрорайонах города? В нашу редакцию немало приходит писем от новоселов, их интересует, когда же и возле их домов будут засыпаны, наконец, рвы и канавы?

— Вызывает по меньшей мере удивление позиция в этом вопросе управления капитального строительства производственного объединения нефтяников. В одиннадцатом микрорайоне остаток сметной стоимости по малым формам 61 тысяча, а уже включал в план этого года лишь 10, по проездам и площадкам — 153 тысячи, а в плане аж 13 тысяч. В двенадцатом микрорайоне положение еще хуже.

Строятся первые жилые дома и в пятнадцатом микрорайоне. Новоселам только и остается, что подлетать к ним на крыльях. На дороги и тротуары запланировано здесь 84 тысячи вместо 2 миллионов 887 тысяч.

Да и те средства, что есть, строители не осваивают, а уже не проявляет должной требовательности и принципиальности.

— Каждую весну и осень в Нижневартовске высаживается немало деревьев и кустарников. Не город по-прежнему не производит впечатление зеленого. В чем дело?

— Деревьев высаживается и в самом деле немало. Только многие ли из них приживаются? Ведь за каждым саженцем нужно заботливо ухаживать, поливать. Сегодня у нас такой возможности нет. В ремонтно-строительном управлении № 3 треста Нижневартовскремстрой участок озеленения очень маломощный, работает здесь всего девять человек, специальной техники нет. Остро созрел вопрос о создании в городе ремонтно-строительного управления зеленого строительства, которое бы занималось не только посадкой зеленых насаждений, но и их содержанием. Думаем, что в ближайшее время это станет возможным.

Пора, кстати, подумать и об едином специализированном автохозяйстве коммунтранса. Что получается сегодня? Почти к каждому из любых трех-четырех соседних домов, принадлежащих различным ведомствам и организациям, по два раза в день приезжают мусоровозки. И не дай бог, если к машине подойдет человек из «чужого» дома: не наш, и все. Вот теперь давайте посчитаем, какая «экономия» получается от этого. Мы предлагаем так: поскольку на одного миллиона 800 тысяч квадратных метров жилья в городе примерно один миллион 300 тысяч принадлежит нефтяникам, то им, как говорится, и карты в руки. Пусть собирают весь этот специализированный автотранспорт в один кулак и обслуживают всех.

— Скажите, Геннадий Константинович, а как все-таки помогают городу шефы, промышленные предприятия и организации?

— От них помощь тоже хотелось бы иметь весомее и ощутимее. В первом, втором микрорайонах, к примеру, благоустройство уже почти выполнено, и здесь много могут сделать шефы: УБР-2, трест-площадка № 1, трест Нижневартовскнефтестрой, НГДУ Мегионнефть и другие. Но отдача от них пока не такая, как хотелось бы.

Центральная база производственного обслуживания № 4, молодцы, какой порядок навели на своей территории! Просто залюбуешься! А вот то, что делается по улице за их забором, ЦБПО не интересует.

А что говорить, к примеру, о Покачевском УБР, если они у себя дома не хозяева. До такой степени развели беспорядок и бесхозяйственность, что дальше уже просто некуда.

В седьмом микрорайоне города за лето должна вырасти детская крепость с башнями, пушками, подвесными воротами на цепях. Строит ее строительно-монтажное управление № 1 треста № 1 объединения Нижневартовскнефтегаз. С марта руководители управления никак не перейдут от слов к делу, и ребятишки ждут. Они привыкли.

И если мы все в своем большом доме не будем хозяевами, а гостями в нем, то Нижневартовск долго еще не сможет стать городом образцового содержания и высокой культуры.

В. ПЯТЫРОВА.

ПОПРАВКА

В «Ленинском знамени» от 12 июня 1982 года, № 118 следует читать: «Сардаков Антон Васильевич — рабочий Варьеганского отделения Охтеурского госпромхоза, по избирательному округу № 42».

Редактор Б. Н. СЫРПИН.

Бюро по трудоустройству приглашает:

в управление механизации № 5 треста Тюменгазмеханизация — машинистов бульдозера, машинистов экскаватора, машинистов автокраноч, машинистов свайбойного агрегата, машинистов трактора, штукатуров-маляров, автоэлектрика, машиниста трубоукладчика, машиниста крана «Ковровец», старшего инженера по труду и заработной плате с окладом 130 руб.;

▲

на Нижневартовскую базу производственного обслуживания по прокату и ремонту нефтепромыслового оборудования — слесарей по наладке и ремонту технологического оборудования, компрессорных станций (знакомых с турбокомпрессорами) — предоставляется общежитие; контролеров станочно-слесарных и сварочных работ, электрогазосварщиков, слесаря механосборочных работ 4-5 разрядов, кузнецов, токарей, машиниста мостового крана, грузчиков (с удостоверением стропальщика или правами на управление кранбалкой);

▲

В отдел вневедомственной охраны городского отдела внутренних дел — бригадиров, сторожей (можно по совместительству), электромонтеров связи и сигнализации, водителей, агента по снабжению.

Оплата согласно штатному расписанию;

▲

в Нижневартовский строительно-монтажный трест № 1 — машинистку с окладом 90 рублей.

Обращаться: здание СМУ-2, проезд автобусом № 9 до остановки «Энергонефть»;

▲

в строительно-монтажное управление № 2 Нижневартовского строительно-монтажного треста № 1 — начальника производственно-технического отдела, начальника планового отдела, главного механика, механика, старшего производителя работ;

▲

в Хохряковское специализированное строительное управление треста Нижневартовскнефтеспецстрой срочно — мотористов, токарей, электриков и автоэлектриков, медника, слесаря-аккумуляторщика, слесаря-инструментальщика, слесаря по ремонту дорожно-строительных механизмов, техничку, газоэлектросварщиков, кузнеца, участковых механиков, заместителя главного бухгалтера, бухгалтера материального стола, машиниста бульдозера, машиниста ТТ-4, шофера, зав. складом, старшего прораба, мастеров;

▲

в строительно-монтажное управление Покачевского управления буровых работ объединения Нижневартовскнефтегаз срочно — начальника планово-производственного отдела (оклад 180 руб.), инженера отдела труда и заработной платы (оклад 135 руб.).

К основному окладу доначисляются: районный коэффициент 70 проц., за разъездной характер — 40 проц. и 10 проц. за каждый год работы на Севере, не более 50 проц.

Расходы на проезд к месту работы и провоз багажа оплачивает предприятие, подъемные оплачиваются при заключении срочного трудового договора сроком на 3 года в размере 3-х окладов или 3-х тарифных ставок.

Прописка предоставляется.

Меняется

трехкомнатная благоустроенная квартира на двух- или однокомнатную или на две однокомнатные.

Обращаться: ул. 60 лет Октября, 3 «а», кв. 97, после 18 часов.

▲

двухкомнатная квартира со всеми удобствами (газ, горячая вода, панельный дом, 3 этаж) в г. Отрадном на равноценную в Нижневартовске.

Первый этаж и деревянный дом не предлагать.

Обращаться по адресу (письменно или лично): г. Отрадный, ул. Советская, 76, кв. 70.

▲

трехкомнатная квартира (46 кв. м) на две двухкомнатные или двух- и однокомнатную.

Обращаться: ул. Менделеева, 22, кв. 48.

Наш адрес: 626440, г. Нижневартовск, ул. Менделеева, 11 (1-й микрорайон).

ТЕЛЕФОНЫ РЕДАКЦИИ: редактор — 2-21-63, заместитель редактора и промышленный отдел — 7-29-82, 2-32-06; ответственный секретарь — 7-88-50; отдел партийной жизни — 7-29-87, 2-30-56; отдел информации — 7-28-40, 2-31-96, 6-15-27 отдел писем — 2-33-46; отдел иллюстраций и фотолаборатория — 2-30-56. ТЕЛЕФОНЫ ТИПОГРАФИИ: директор — 2-24-73 7-27-19; через «Строитель» — 6-19-12; бухгалтерия — 2-32-07; инженер-технолог — 2-32-08, общий — 2-32-12.

Нижневартовская типография управления издательства, полиграфии и книжной торговли Тюменского облисполкома Заказ № 6581, объем 1 п. л., тир. 27000

ПРОЛЕТАРИИ ВСЕХ СТРАН, СОЕДИНЯЙТЕСЬ!

ЛЕНИНСКОЕ ЗНАМЯ

ОРГАН НИЖНЕВАРТОВСКОГО ГОРКОМА КПСС, ГОРОДСКОГО И РАЙОННОГО СОВЕТОВ НАРОДНЫХ ДЕПУТАТОВ ТЮМЕНСКОЙ ОБЛАСТИ

Издается с 4 сентября 1941 года ▲ № 119 (5359) ▲ ЧЕТВЕРГ, 17 июня 1982 г. ▲ Газета выходит ежедневно, кроме воскресенья и понедельника ▲ Цена 2 коп.

РЕШЕНИЯ XIX СЪЕЗДА ВЛКСМ — ДО КАЖДОГО КОМСОМОЛЬЦА

Важным политическим событием в жизни нашей страны стал прошедший XIX съезд ВЛКСМ. Его работа явилась живым олицетворением верности советской молодежи коммунистическим идеалам, ее готовности активно участвовать в успешном выполнении планов партии. Съезд определил пути дальнейшего улучшения деятельности комсомольских организаций, повышения их боевитости. Главное теперь — реализовать намеченное.

Первоочередная обязанность комитетов комсомола сегодня — донести до сознания каждого молодого человека глубокий смысл и значение задач, выдвинутых перед комсомолом в приветствии ЦК КПСС XIX съезду ВЛКСМ, речи на нем Л. И. Брежнева, решениях XIX съезда комсомола.

Комсомольские организации города и района активно взялись сейчас за эту работу. В цеховых, первичных организациях проходят собрания, на которых молодежь глубоко и всесторонне анализирует практическое участие своих комсомольских организаций в реализации планов одиннадцатой пятилетки, намечает конкретные меры по выполнению решений XIX съезда ВЛКСМ.

Бодрыми прошли собрания в трестах Мегионгазстрой, Самотлортрубопроводстрой, НГДУ Белозернефть, строительном управлении № 219 Главтюменьстроя, где комсомольцы выдвинули немало ценных инициатив, касающихся участия молодежи своих предприятий в борьбе за экономию и бережливость, патриотическом движении «Одиннадцатой пятилетке — ударный труд, знание, инициативу и творчество молодых!».

Комитетам ВЛКСМ важно добиться того, чтобы предложения, инициативы, выдвинутые комсомольцами в ходе собраний, были претворены в жизнь, чтобы обсуждение документов и материалов съезда способствовало улучшению всей деятельности комсомольских организаций.

Особенно важно не только обсудить итоги прошедшего молодежного форума, но и развернуть активную пропаганду, разъяснение и изучение документов и решений съезда. В этих целях необходимо широко использовать систему комсомольской политической учебы и экономического образования, все средства пропагандистской и массово-политической работы.

Большую пропагандистскую работу необходимо организовать в молодежных общежитиях, причем вести ее интересно, живо в виде бесед, вечеров вопросов и ответов, устных журналов и так далее. Пока же за это серьезное дело оперативно взялись лишь единичные комитеты комсомола города и района.

Июнь — первый месяц работы Ленинского комсомола по осуществлению решений своего XIX съезда, определившего программу действий ВЛКСМ на пятилетие вперед. Сегодня необходимо закрепить и приумножить трудовой энтузиазм молодежи, вызванный подготовкой к XIX съезду ВЛКСМ, не теряя ни одного дня, творчески взяться за решение новых, более ответственных задач, выдвинутых съездом комсомола.

60-ЛЕТИЮ СССР — УДАРНЫХ НЕДЕЛЬ!

◆ ИДЕТ УДАРНЫЙ МЕСЯЧНИК

ЦЕЛЬ БЛИЗКА

За вторую неделю ударного месячника добытчики управления Нижневартовскнефтеразведка имени В. И. Ленина дали сверх задания одиннадцать тысяч пятьсот пятьдесят тонн нефти. Теперь до выхода на план промысловикам Самотлора осталось добыть дополнительно к заданию менее восьми тысяч тонн.

Наибольший вклад в успех внес коллектив ЦДНГ-3 — начальник О. Г. Хамидуллин. Он опережает график добычи на 16 часов.

По переводу на механизированную добычу лучше всех поработал коллектив ЦДНГ-4 — начальник Х. Х. Гумерский. Восемь механизированных скважин прибавили суточную добычу на 422 тонны в сутки.

Следует отметить хорошую работу буровиков УБР-2 по сдаче скважин. Сократив сроки проведения заключительных, решающих, работ, проходчики сдали за неделю пять скважин. На них уже получена нефть. Отличная поддержка ударного месячника добытчиков!

Обещают внести свою лепту в месячник и дорожники. Начальник ДРСУ-1 Г. В. Витенков заверил, что коллектив управления в этом месяце для восстановления проезда к лежневым дорогам на кусты отсыплет двадцать тысяч кубометров грунта вместо шестнадцати тысяч по плану.

И. ЗАРИПОВ.

Передовые экипажи

Успешно справился с заданием пяти месяцев комсомольско-молодежный коллектив, возглавляемый коммунистом Б. Ф. Маняновым из управления механизированных работ № 1 треста Нижневартовскнефтеспецстрой.

В карьере «Промежуточный» переработано сверх плана 58 тысяч тонн грунта для отсыпки кустов. Бригада — постоянный лидер социалистического соревнования в управлении.

Хороших результатов добился экипаж экскаваторщиков, руководит которым ударник коммунистического труда А. П. Струйников. При плане 440 тысяч он отгрузил 477 тысяч кубометров грунта.

Э. ОСОКИНА.



Коммунист Владислав Владимирович Архангельский (на снимке) — один из опытных механизаторов в пятом управлении механизации треста Тюменьгазмеханизация. Он принимал участие в строительстве всех газоперерабатывающих заводов в Нижневартовске. Ударник десятой пятилетки В. В. Архангельский награжден орденами Трудовой Славы III степени и «Знак Почета».

Фото Ю. СПИРИДОНОВА

СЕМЬ ИЗ ДВЕНАДЦАТИ

Семь бригад из двенадцати в Варьеганском управлении буровых работ рапортовали о досрочном завершении полугодового плана. Равняясь на передовые коллективы П. Г. Казачкова и В. С. Киреева, к 15 июня буровики под руководством мастеров В. А. Арсентьева и А. П. Черемнова построили свыше 16 тысяч метров скважин.

Особенно радует трудовой успех бригады, которую возглавляет молодой мастер Н. М. Рыжкин. В короткий срок этот коллектив вышел из отстающих в число лидеров социалистического соревнования.

— Досрочному выполнению полугодового плана, — говорит Николай Михайлович, — способствовала большая заинтересованность каждого дотянуться до уровня передовых. Когда я пришел в бригаду, передо мной стала задача — поднять в коллективе боевой дух, настроить ребят на то, что и мы можем работать не хуже. Я считаю, что эта трудовая победа и есть результат общей слаженной работы.

Н. ОПИНГЕЙМ.

ЗА ПРАВО НЕСТИ ПОЧЕТНУЮ ВАХТУ

Начиная со второго квартала года, между коллективами цехов компримирования газа, компрессорных станций и бригадами по пусконаладочным работам развернуто соревнование за выполнение планов по вводу объектов в эксплуатацию, за качественное и своевременное проведение пусконаладочных работ.

Итоги соревнования между цехами подводятся поквартально, между станциями и бригадами — помесячно. Победителям в день пуска компрессорных станций будет предоставлено право нести почетную трудовую вахту.

Подведены первые итоги. Лучшими в соревновании за май признаны коллективы компрессорных станций № 20 (начальник Г. Н. Барабанов) и № 2 (начальник И. К. Гадеев). В индивидуальном соревновании отмечены машинисты Н. В. Морозов, А. А. Пятак из первого и М. М. Закиуллин, Н. Г. Газиев из второго цехов.

С. ЗАВГОРОДНИЙ, председатель профкома управления по внутрипромысловому сбору и компримированию газа.

△ △

Рядом — наставники

У подшефных Пермспецстроя — старшеклассников, осваивающих в городском межшкольном учебно-производственном комбинате профессию штукатура-маляра, первая производственная практика.

Этот рабочий экзамен ребята сдают на строительстве дома № 7 в тринадцатом микрорайоне, который сейчас наш трест готовит к вводу. Все 67 юных практикантов работают под началом опытных отделочников в составе бригад штукатуров Л. И. Уваровой, А. И. Ивановой, С. Х. Вахиной, П. Ю. Дригерт, маляров Г. А. Лутцевой, а также в обойном цехе, руководимом В. А. Капухи.

Л. ШЕСТАКОВА, инженер треста-площадки Пермспецстроя.

20 июня — ВЫБОРЫ В МЕСТНЫЕ СОВЕТЫ

Встреча с избирателями

В красном уголке общежития № 25, где живут работники треста Нижневартовскнефтестрой, состоялась встреча избирателей с кандидатами в депутаты городского Совета председателем горисполкома С. И. Денисовым и начальником городского штаба гражданской обороны Ш. Г. Закировым, зарегистрированными по избирательным округам №№ 40 и 42.

Третий микрорайон, где находятся округа, заметно похорошел за время последних выборов в местные Советы благодаря усилиям самих жителей. Здесь много сделано по благоустройству, в домах появилась горячая вода, сдан в эксплуатацию магазин радиотоваров, начато строительство Дома техники нефтяников.

С. И. Денисов, выступая от имени кандидатов, рассказал о сегодняшнем дне Нижневартовска, его перспективах в одиннадцатой пятилетке, планах социального и экономического развития города.

С. И. Денисову было задано много вопросов, на которые он подробно ответил. Участники собрания выразили единодушие — в день выборов отдать голоса за кандидатов в депутаты городского Совета.

△ △

◆ НАШИ КАНДИДАТЫ

РАБОЧАЯ ЗАКАЛКА

В Ханты-Мансийске на окружной доске Почета — портрет молодого парня, машиниста крана-трубоукладчика треста Нижневартовскнефтестрой Раиса Гиматдинова.

Биография его еще короткая. Работает во втором строительно-монтажном управлении машинистом трубоукладчика. И вот большое событие: выдвинут кандидатом в депутаты городского Совета. А ведь прожито всего двадцать пять лет...

Крепкие рабочие руки, прямота характера и немногословие снискали Раису авторитет среди строителей. На предвыборном собрании у каждого из его товарищей нашлось о нем доброе слово. Говорили коротко, все больше о работе. И характеристики давали лаконичные: честный, инициативный, надежный товарищ, закваска у парня рабочая. И еще отметили они: есть время или нет — товарищу обязательно поможет. Словом, поддержит. И потому, наверное, избрали его в построечный комитет, комитет комсомола.

Сам хороший спортсмен (Раис увлекается легкой атлетикой), он ведет большую спортивную работу среди молодежи треста, руководит секцией футбола. Не раз вместе с товарищами отстаивал спортивную честь предприятия. За это награждался почетными грамотами комитета ДСО «Труд».

Когда на партийном собрании Раиса принимали кандидатом в члены КПСС, мнение было единодушным — принять. Только помни, говорили рекомендующие, коммунист всегда должен быть в готовности номер один: обязан раньше всех, по первому сигналу прийти на помощь. И Раис помнит эти слова. Охотно делится с товарищами своими знаниями по обустройству пустов. И если монтажникам что-то надо сделать побыстрей, а он свободен, не будет сидеть сложа руки, работает наравне с ними. И не услышишь от него: мол, это не моя обязанность.

А. ЕВДОКИМОВА.

ИДЕОЛОГИЧЕСКАЯ РАБОТА

ЗА ПРОЧНЫЕ ЭКОНОМИЧЕСКИЕ ЗНАНИЯ

Сейчас, перед началом комплектования школ на новый учебный год, мне хотелось бы рассказать о том, как помогает нам в нашей работе экономическая учеба.

В нефтегазодобывающем управлении Нижневартовскнефть им. В. И. Ленина работало 57 таких школ. В школах коммунистического труда изучалась программа «Бережливость — черта коммунистическая». Итоговые занятия показали, что слушатели хорошо усвоили программу, получили сумму политических и экономических знаний, взяли на вооружение передовой производственный опыт, многие повысили свое профессиональное мастерство.

В течение года проведено два практических занятия: «Мой вклад в добычу миллиона тонн нефти и миллиарда кубометров газа в сутки» и «Мой вклад в экономию и бережливость». Слушатели вносили ценные предложения, направленные на повышение эффективности и качества работы. Приведу некоторые примеры.

Слушатели школы коммунистического труда (цех № 6 подготовки и перекачки нефти, пропагандист П. И. Гусев) обосновали такое предложение: расходовать на тонну подготавливаемой к транспортировке нефти не четырнадцать, а всего девять граммов химреагента. Экономия по цеху составила за год свыше 500 тысяч тонн нефти. Там же придумана схема подачи нефти без насосов из одного резервуара (пятитысячника) в другой (десятитысячник), что значительно экономит электрическую энергию.

Слушатели другой школы (цех № 1, пропагандисты П. Д. Куценко, П. И. Анкер) порекомендовали несколько изменить распределение потоков нефти на концевой сепарационной установке, использовать вторичную подачу горячей подтоварной воды с остаточным химреагентом в общий поток нефти. Предложение также внедрено, и вот результат: за четыре месяца сэкономлена 21 тонна химреагента, значительно повысилось качество подготавливаемой нефти.

В этом же цехе благодаря правильной технологической эксплуатации насосов и оборудования увеличен срок межремонтного периода на 1520 часов. И подобных примеров можно привести по каждой школе.

У нас создано два методических совета, один из них занимается школами коммунистического труда. Он провел два семинара для пропагандистов по темам: «Связь программного материала с организацией соревнования за экономию и бережливость» и «Индивидуальная работа пропагандиста со слушателями по формированию высокой активности в борьбе за выполнение заданий второго года пятилетки». Кроме того, методсовет подготовил два открытых занятия и научно-практическую конференцию на теме «Идеологическое обеспечение развития социалистического соревнования за суточную добычу миллиона тонн нефти и миллиарда кубометров газа».

В конце мая были проведены аттестации руководителей школ в день пропагандиста. Энтузиасты идеологической работы награждены почетными грамотами, отмечены ценными подарками.

Во всех школах внедрены карты передовых методов труда. От внедрения карты организации труда операторов экономический эффект составил девять тысяч рублей, от внедрения карты организации труда слесарей — две тысячи рублей.

Экономическое образование, внедрение в практику передовых методов труда способствует движению за коммунистическое отношение к труду, благотворно влияет на духовный рост слушателей.

К. ДОРОШЕНКО,
организатор экономического образования.



Комсомольско-молодежная бригада плотников Владимира Левицкого из треста Иркутсксибжилстрой по-ударному трудится на строительстве нового города Радужного.

Дружный коллектив — победитель социалистического соревнования в честь 60-летия образования СССР.

На снимке: (слева направо) члены бригады Александр Сывуляк, звеньевой комсорг бригады Александр Попов, Николай Фаевич, Богдан Болибрух, Михаил Сокирко, Николай Кузьмин, Роман Овсянников, Юрий Кобринович.

Фото И. ИСЬКО.

КАНДИДАТЫ В НАРОДНЫЕ СУДЬИ

НИЖНЕВАРТОВСКОГО ГОРОДСКОГО НАРОДНОГО СУДА, ЗАРЕГИСТРИРОВАННЫЕ ГОРОДСКОЙ ИЗБИРАТЕЛЬНОЙ КОМИССИЕЙ

Мунарев Анатолий Федорович — председатель Нижневартовского городского народного суда.

Киселев Александр Михайлович — народный судья Нижневартовского городского народного суда.

Чижова Регина Викторовна — народный судья Нижневартовского городского народного суда.

Акулов Михаил Александрович — народный судья Нижневартовского городского народного суда.

Козак Федор Иванович — адвокат Нижневартовской юридической консультации.

Мишин Александр Михайлович — сотрудник системы управления внутренних дел Свердловского облисполкома.

Бунин Юрий Александрович — исполняющий обязанности народного судьи Уватского районного народного суда.

НИЖНЕВАРТОВСКОГО РАЙОННОГО НАРОДНОГО СУДА

Рязанов Николай Иванович — председатель Нижневартовского районного народного суда.

Яцик Юрий Николаевич — народный судья Нижневартовского районного народного суда.

МЕГИОНСКОГО ГОРОДСКОГО НАРОДНОГО СУДА

Грицаенко Сергей Владимирович — председатель Мегионского городского народного суда.

СЛОВО ДЕЛОМ ОТЗОВЕТСЯ

10 июня в актовом зале объединения Нижневартовскстрой состоялась методическая конференция по итогам прошедшего учебного года в сети политического просвещения и экономического образования.

С докладом выступил заместитель секретаря парткома Ю. Е. Берсенев. В докладе дан конкретный анализ постановки идеологической работы в подразделениях, указано на недостатки.

О проблемах комсомольского просвещения рассказала заместитель секретаря комитета ВЛКСМ Л. А. Чмут. «Активные формы и методы обучения» — так называлось выступление пропагандиста школы экономического образования треста площадки Строймеханизации В. В. Даховой.

Опытом работы с личными творческими планами поделился пропагандист школы научного коммунизма треста Нижневартовскснефтестрой В. П. Тихонов.

В. БОРЩЕНЮК,
зав. парткабинетом объединения.

К 60-летию образования СССР

МОЛДАВСКАЯ СОВЕТСКАЯ СОЦИАЛИСТИЧЕСКАЯ РЕСПУБЛИКА

С незапамятных времен молдаванин любовно обставлял в своем доме «каса маре» — светелку для гостей. Широко распахнув двери, привечал он заглянувшего на огонек соседа или засажего путника.

В преддверии светлого праздника — 60-летия образования СССР — Молдавия приглашает в гости всех друзей. Всех, кто помог республике стать огромной и богатой «каса маре», расцветшей под знаменем Великого Октября.

Вся история республики — зримое подтверждение великой жизненной силы социализма, мудрости ленинской национальной политики. Масштабы огромных преобразований наглядно видны на примере развития любой отрасли экономики, науки, культуры, на примере каждого города, села, каждого коллектива, каждой семьи.

Идя навстречу шестидесятилетнему юбилею могучего и нерушимого Союза Советских Социалистических Республик, трудящиеся Советской Молдавии выражают свою безграничную благодарность москвичам и ленинградцам, народам Российской Федерации, Украины и Белоруссии, республик Средней Азии, Закавказья и Прибалтики, всем народам-братьям за помощь, за дружбу чистую и светлую.



Кишинев. Площадь Освобождения.

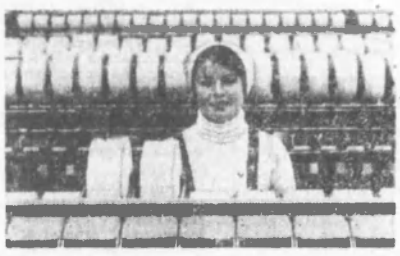

Растут производственные мощности Тираспольского производственного хлопчатобумажного объединения. В строительстве, поставке и монтаже оборудования принимают участие 150 предприятий страны.

На снимке: прядильщица, передовик социалистического соревнования Надежда Голосова.

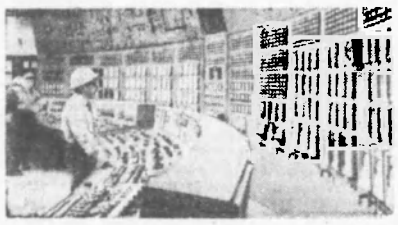

Ордена Трудового Красного Знамени Молдавская ГРЭС имени 50-летия Великой Октябрьской социалистической революции — крупнейшая на юго-западе страны, ее мощность превышает два миллиона киловатт.

В строительстве станции принимали участие посланцы 32 национальностей. Оборудование поставляли более пятисот предприятий страны.

Электроэнергию получают города и села Молдавии, южные районы Украины. Отсюда берет начало энергетический мост «СССР — Болгария».

На снимке: блочный щит управления.

(Фотохроника ТАСС).

Дорожка здоровья

Включившись во Всесоюзные заочные соревнования «Всей бригадой — на стадион», которые проводят газета «Известия», ВЦСПС, ЦК ВЛКСМ и Спорткомитет СССР, комсомольско-молодежная бригада Николая Павловича Нежданова (КМСУ-24) решила в районе КС-3 соорудить методом народной стройки стадион и дорожку здоровья.

Около двух месяцев в свободное от работы время трудилась бригада на строительстве спортивного комплекса. И вот настал праздник. Он начался парадом, в котором приняли участие и члены семей. Флаг соревнования поднял капитан команды плотников-отопщиков А. Крестов. Этот коллектив физкультуры был победителем зимней бригадной спартакиады.

О задачах на летний сезон рассказал спорторганизатор бригады электросварщик П. Кульматицкий. Затем состоялся кросс на 1000 метров, который выиграл электрик А. Максимов.

В соревнованиях по футболу победу одержала команда электросварщиков (капитан П. Кульматицкий).

И. РЕЗНИК.

РОЖДЕНО СОДРУЖЕСТВОМ

ДОЛГОСРОЧНЫЕ ПРОГРАММЫ

Согласованный курс на дальнейшее развертывание социалистической экономической интеграции, на превращение 80-х годов в период интенсивной производственной и научно-технической кооперации осуществляют страны — члены СЭВ в соответствии с решениями съездов правящих коммунистических и рабочих партий.

Страны социалистического содружества на основе принципов взаимодействия накопили богатый опыт решения сложных проблем экономического строительства. Разработаны и осуществляются долгосрочные (до 1990 года) целевые программы сотрудничества, охватывающие ключевые отрасли экономики: энергию, топливо и сырье, машиностроение, сельское хозяйство и пищевую промышленность, производство потребительских товаров, развитие транспортных связей. Кроме того, между Советским Союзом и европейскими государствами — членами СЭВ подписаны двусторонние программы специализации и кооперирования в ведущих отраслях производства.

Ускоренно развивается атомная энергетика. Предусматривается сооружение в европейских странах СЭВ и на Кубе крупных АЭС общей мощностью 37 миллионов киловатт. Многие из этих станций строятся совместными усилиями. Первостепенное внимание уделено строительству атомных электростанций в СССР, Болгарии, Венгрии, ГДР, Польше. Разработана также программа кооперирования производства оборудования для АЭС. Головными предприятиями по выпуску реакторов мощностью миллион киловатт в одном блоке стали советский «Атоммаш» и чехословацкая «Шкода». В кооперации участвуют все европейские государства СЭВ и Югославия.

Специалисты стран социалистического содружества разрабатывают прогноз решения топливно-энергетических проблем на период до 2000 года, предусматривающий внедрение новых технологий, обеспечивающих значительное увеличение объемов использования солнечной, химической, ветровой и геотермальной энергии в народном хозяйстве.

Укрепляется сотрудничество в области широкого применения в народном хозяйстве микропроцессорной техники по обширной программе сотрудничества на 1982—1990 годы.

(ТАСС).

И ДИТЯ НЕ ПЛАЧЕТ, И МАТЬ НЕ РАЗУМЕЕТ

РЕИД ПЕЧАТИ

Они строят для нас школы и детские сады, столовые и светлые, уютные квартиры. А как позаботились о них мы? Всегда ли у строителей есть возможность пообедать вкусно, быстро и калорийно?

Котельная № 3 на окраине города. Пусковой объект. К началу отопительного сезона котельная должна дать тепло в новые микрорайоны Нижневартовска. Здесь работают строители из треста-площадки № 1 и многих субподрядных организаций. Начальник участка Д. Л. Лакриц рассказывает:

— Всех вместе нас около восьмидесяти человек, а скоро будет еще больше. Как питаемся? Плохо. Из столовой № 48, к которой мы прикреплены, пищу зачастую привозят однообразную, холодную: я меню не бывает молока, сметаны, блюд из овощей.

А. Д. Шевчук из бригады монтажников на все ваши вопросы ответил односложно:

— После такого обеда настроения работать лучше у нас не появляется.

Многие стараются уехать пообедать домой или в городские столовые. Теряют на это полтора — два часа.

В вагоне-столовой, где раздают пищу, никто необжито и неуютно, а ведь даже без больших трудозатрат можно ее оборудовать, сделать местом для приятного отдыха во время перерыва.

Пусковые работы на стройке не сегодня-завтра будут организованы во вторую и третью смены. Появится ли у строителей возможность хотя бы съесть свежую булочку, выпить стакан горячего кофе?

Заведующая столовой № 48 Н. П. Солозобова не в курсе всех этих дел:

— А к нам никто не обращался, мы не знаем, что им нужно. Считаем, что кормим строителей нормально. Женщина, которая приезжает к нам за едой из котельной, сама решает, что именно возьмет она сегодня.

Действительно, администрация, профсоюзный комитет треста-площадки и вообще объединения Нижневартовскстрой очень мало заботятся об организации питания, о быте своих работников. Ведь можно же, соблюдая все правила санитарно-промышленной гигиены, раздаточный пункт в вагоне-столовой превратить пусть в маленькую, но самостоятельную столовую. Можно на месте приготовить и салаты, и первое, и второе. Можно наладить и более тесные контакты с общественным питанием, предъявлять к столовой более жесткие требования. Но контактов этих сегодня нет, как нет их и со стороны работников общественного питания. Инициативы не дождешься ни от кого. А когда и дитя не плачет, и мать не разумеет, дело делается плохо.

...В школу № 40 на две тысячи учащихся, строительство которой ведет трест-площадка № 3, мы приехали во время обеда. В прорабской вкусно пахло борщом.

— Это мы сами для себя готовим, — объяснил прораб В. Н. Яковлев. — А вообще-то горячее питание ни у нас, ни у строителей 42-й школы, что в четырнадцатом микрорайоне, не организовано. Хотя оба эти объекта сдаточные, и строителей здесь работает много.

Также, как и на других новостройках, здесь не торгуют и свежей выпечкой, вкусными булочками и пирожками, соком и прохладительными напитками. Также здесь мирятся со сложившимся положением. Неужели и такое бесхитростное дело надо возводить в проблему долго искать пути ее решения?

Начал активно застраиваться пятнадцатый микрорайон города. О руководителях треста-площадки № 3 вроде бы и не скажешь, что они не подумали о тех, кто там работает сегодня и будет работать в ближайшее время. Но и заботой, вниманием это тоже назвать нельзя. Во-первых, вагон-столовую поставили не в глубь микрорайона, поближе к строителям, а рядом со своей конторой. Во-вторых, работает она крайне плохо: качество обедов вызывает справедливое нарекание со стороны тех, кто в ней питается. Вагон-столовая прикреплена за «Пирожковой», где нет не только условий для разнообразного меню, но и искренней заинтересованности в том, чтобы кормить людей вкуснее, лучше.

В день проверки на дверях вагона-столовой вообще висел замок. Рядом, на подносе валялись пыльные стаканы. Что же это как не бесхозяйственность и равнодушие к людям?

Значительно улучшил бы положение дела, на наш взгляд, кольцевой завоз обедов на стройки. Пусть объединением Нижневартовскстрой будет выделена для этой поездки одна машина, которая развозила бы по заранее разработанному маршруту комплексные обеды или просто свежие булочки, пирожки, кофе или сок. Надо только, чтобы инициатива эта появилась, наконец, в объединении. Надо чтобы и в конторе общественного питания всерьез подумали о тех, кто строит наш город.

Р. ТЕЛИЧКО, В. ЕРАСТОВА, депутаты городского Совета, М. КЛИМОВА, заместитель председателя профкома объединения Нижневартовскстрой, Н. ВАЛЕТОВА, начальник производственного отдела конторы общественного питания, В. ПЯТЫРОВА, заведующая отделом писем редакции газеты «Ленинское знамя».



Лувр — величайшая сокровищница мировой культуры. Бесценные шедевры живописи, скульптуры, прикладного искусства, собранные здесь, привлекают внимание туристов из многих стран мира.

На снимке: в зале музея.

(Фотохроника ТАСС).

НАСЛЕДОВАНИЕ ПО ЗАКОНУ И ПО ЗАВЕЩАНИЮ

Наши консультации

Гражданское законодательство устанавливает две формы наследования: по закону и по завещанию.

Наследование по закону имеет место тогда, когда имущество умершего, то есть наследодателя, переходит к его наследникам, а наследниками по закону являются в первую очередь дети, супруг, родители. Если умерший в браке не состоял, детей не имел, а его родители умерли раньше, чем сам наследодатель, то призываются к праву наследования братья, сестры, дед, бабка умершего, являющиеся наследниками второй очереди. Значит, при жизни супругов, детей и родителей, родные братья и сестры умершего право наследования не имеют.

У гражданина П. умер родной брат. П. обратился в Нижневартовскую нотариальную контору, требуя признать право на наследование части жилого дома и ссылаясь на то, что этот дом они с братом строили совместно, но только зарегистрирован дом был на имя умершего. П. считал, что половина дома принадлежит ему. Но у умершего были дети, которые проживали в другом городе. Они и являются наследниками. То есть весь дом будут наследовать дети, а затем, оформив его на свое имя, смогут распорядиться каждый своей долей.

Если у умершего отсутствуют наследники первой и второй очереди, то все имущество переходит государству. В соответствии со ст. 533 ГК РСФСР предметы домашней обстановки и обихода переходят к наследникам по закону только в том случае, если они проживали совместно с наследодателем на момент его смерти не менее одного года.

Гражданин К. постоянно проживал в Нижневартовске со своим братом в жилом доме, родители его жили в Тобольске. После смерти К. предметы домашней обстановки и обихода перешли по наследству его брату, а родители же унаследовали только жилой дом.

Для приобретения наследства наследник должен его принять в течение установленного законом срока — шести месяцев со дня смерти наследодателя. Если этот срок наследником пропущен, то народный суд может его продлить, если признает причины пропуска уважительными. Наследник может и не обращаться в народный суд, если он пропустил шестимесячный срок оформления наследственных прав, но подтвердил факт принятия наследства. Таким подтверждением может служить справка жилищного органа о том, что наследник проживал с наследодателем совместно на день его смерти или получил до истечения шести месяцев какие-либо вещи умершего, подтверждение сберегательной кассы о том, что наследник снял с лицевого счета наследодателя определенную сумму денег.

Закон предоставляет право каждому гражданину завещать все свое имущество или его часть любому лицу, как входящему в круг наследников по закону, так и не являющемуся наследником первой, второй очереди, а также государству или отдельным государственным, кооперативным и общественным организациям. Но при этом закон гарантирует право несовершеннолетних наследников, а также нетрудоспособных детей, супругов и иждивенцев умершего на обязательную долю в наследстве, составляющую не менее двух третей от той доли, которая причиталась бы каждому из них при наследовании по закону.

Завещатель вправе в любое время отменить или изменить свое завещание путем подачи заявления в нотариальную контору. Лицо, в пользу которого составлено завещание, вправе отказаться от наследства в пользу кого-либо из других наследников или в пользу государства.

Обо всем этом необходимо знать гражданам при оформлении права наследования или при оформлении распоряжения на право пользования своим имуществом.

Т. САЛЕЕВА,
старший нотариус Нижневартовской государственной нотариальной конторы, член общественной приемной редакции газеты «Ленинское знамя».

ПОЗВОЛЬТЕ ПОБЕСПОКОИТЬ

БАКЛАГИН ДЕЛАЕТ РАСЧЕТ

Десятилетиями лучшие инженерные умы работают над спасением Пизанской башни. Последний вариант пока еще не найден: настолько сложна эта проблема. Дело то касается всемирно исторического памятника!

А много ли, спрашивается, надо ума, чтобы поднять и закрепить обыкновенную телевизионную антенну на крыше дома № 8 по улице Омской? Что-то, понимаете ли, случилось с ней — упала она. Давно упала, и жильцы лишились возможности смотреть «ТВ».

После безрезультатного хождения по коммунально-бытовым инстанциям ветеран войны и труда В. Н. Пименов (кв. 83) написал письмо в редакцию с жалобой на эти инстанции: так и так, прошу принять меры.

Вскоре в адрес редакции и автора письма поступил ответ. Вот он: «По согласованию с руководством телевизионного ателье ремонт и установка антенны на доме № 8 будет произведена до 20 ноября 1981 года. Выполнение работ взято под контроль. Главный инженер жилищно-коммунальной конторы (нефтяников) А. П. Баклагин».

Сейчас июнь 1982 года. Антенна так и не установлена. Видимо, у А. П. Баклагина сложнее математические расчеты, чем у тех, кто работает над пизанской проблемой.

Касьян СКРЕБОК.

Редактор
Б. Н. СЫРПИН.

ТЮМЕНСКОЕ ОРДЕНА ТРУДОВОГО КРАСНОГО ЗНАМЕНИ УПРАВЛЕНИЕ ГРАЖДАНСКОЙ АВИАЦИИ

объявляет набор в авиатехнические и летные училища гражданской авиации.

В училища принимаются граждане СССР мужского пола, имеющие образование в объеме средней школы, годные по состоянию здоровья к летной или технической службе в гражданской авиации, успешно сдавшие конкурсные вступительные экзамены.

Летные училища готовят пилотов, а также диспетчеров службы движения самолетов. Срок обучения по специальности пилот — 2 года 10 месяцев, по специальности диспетчер — 2 года 6 месяцев. На специальность пилот принимаются граждане в возрасте от 17 до 22 лет (по состоянию на 1 сентября текущего года). На специальность диспетчер принимаются граждане в возрасте от 17 до 25 лет.

Авиатехнические училища готовят техников по эксплуатации самолетов (вертолетов) и авиадвигателей, самолетного и наземного специального оборудования. Срок обучения — 2 года 9 месяцев.

Приемный возраст от 17 до 25 лет. Желающие поступить в училище должны лично представить в приемную комиссию следующие документы: заявление о приеме с указанием училища и избираемой профессии, аттестат зрелости (в подлиннике), автобиографию, характеристику с места работы для лиц, имеющих производственный стаж, или увольняемых в запас из Советской Армии. Выпускники из средних школ представляют характеристику из школы. Лица, имеющие стаж практической работы не менее двух лет, представляют выписку из трудовой книжки, заверенную начальником отдела кадров или руководителем предприятия, учреждения, а колхозники — выписку из колхозной трудовой книжки, заверенную председателем колхоза. Трудовой стаж исчисляется по состоянию на 1 сентября; шесть фотокарточек (снимки без головного убора 3×4 см), медицинскую справку по форме № 286, выданную школьным врачом или лечебно-профилактическим учреждением по месту жительства; паспорт и документы о воинской обязанности.

Окончившие высшие и средние специальные учебные заведения в училище гражданской авиации не принимаются.

Прием заявлений и медицинское освидетельствование производится с 1 июня по 31 июля 1982 года приемной комиссией Тюменского ордена Трудового Красного Знамени управления ГА.

Вступительные экзамены — с 1 июля по 1 августа по математике (устно), русскому языку и литературе (сочинение).

Все учащиеся обеспечиваются обмундированием, питанием, общежитием, а также стипендией на общих основаниях.

Все расходы, связанные с поступлением в училища (проездные, во время экзаменов), за свой счет.

Адрес приемной комиссии: г. Тюмень-33, аэропорт Рощино, учебно-тренировочный отряд, приемная комиссия.

За разъяснениями обращаться в отдел кадров Нижневартовского авиапредприятия.

Приглашают на работу:

В отдел вневедомственной охраны городского отдела внутренних дел — бригадиров, сторожей (можно по совместительству), электромонтеров связи и сигнализации, водителей, агента по снабжению.

Оплата согласно штатному расписанию;

▲

в Нижневартовский строительно-монтажный трест № 1 — машинистку с окладом 90 рублей.

Обращаться: здание СМУ-2, проезд автобусом № 9 до остановки «Энергонефть»;

▲

в строительно-монтажное управление № 2 Нижневартовского строительно-монтажного треста № 1 — начальника производственно-технического отдела, начальника планового отдела, главного механика, механика, старшего производителя работ;

▲

в управление механизации № 5 треста Тюменьгазмеханизация — машинистов бульдозера, машинистов экскаватора, машинистов автокранов, машинистов сваебойного агрегата, машинистов трактора, штукатуров маляров, автоэлектрика, машинистов трубоукладчика, машиниста крана «Кировец», старшего инженера по труду и заработной плате с окладом 160 руб.

БЕРЕГИТЕ ЛИНИИ ЭЛЕКТРОПЕРЕДАЧ!

Повреждения воздушных линий электропередач вызывают перерывы в обеспечении электроэнергией городов, заводов, нефтепромыслов и других потребителей, наносят ущерб народному хозяйству, приводят к несчастным случаям.

Для сохранности и нормального содержания воздушных линий электропередач установлена охранная зона, в пределах которой без письменного разрешения организации, эксплуатирующей линию электропередачи, ЗАПРЕЩАЕТСЯ:

строить всякого рода сооружения, производить взрывные работы, разработку карьеров, строительные, земляные и монтажные работы;

устраивать проезды непосредственно под проводами ВЛ для машин высотой более 3-х метров, производить полеты авиации всех ведомств на высоте меньше 100 м над ЛЭП.

Запрещается производить всякого рода действия, которые могут принести ущерб или нарушить нормальную работу ЛЭП; портить опоры линий и их детали, провода и грозозащитные тросы, набрасывать на провода посторонние предметы, бить изоляторы, влезать на опоры.

Предприятия, организации и учреждения, допустившие повреждения ЛЭП и подстанций, возмещают в установленном порядке материальный ущерб организации, эксплуатирующей высоковольтные электрические сети.

За повреждение ЛЭП и подстанций, которое вызвало перерыв в обеспечении потребителей электроэнергией, виновные лица подвергаются штрафу в размере от 10 до 100 рублей, если их действия не влекут за собой уголовной ответственности.

Нижневартовский леспромхоз просит граждан, установивших контейнеры с лодочными моторами на причале леспромхоза, освободить причал к 20 июня 1982 года.

По истечении срока контейнеры будут убраны силами леспромхоза.

АДМИНИСТРАЦИЯ.

Наш адрес: 626440,
г. Нижневартовск, ул. Менделеева, 11
(1-й микрорайон).

ТЕЛЕФОНЫ РЕДАКЦИИ: редактор — 2-21-63, заместитель редактора и промышленный отдел — 7-29-82, 2-32-06; ответственный секретарь — 7-88-50; отдел партийной жизни — 7-29-87, 2-30-56; отдел информации — 7-28-40, 2-31-96, 6-15-28; отдел писем — 2-33-46; отдел иллюстрации и фотолаборатория — 2-30-56. ТЕЛЕФОНЫ ТИПОГРАФИИ: директор — 2-24-88, 7-27-19; через «Строитель» — 6-19-12; бухгалтерия — 2-32-07; инженер-технолог — 2-32-08; общий — 2-32-12.

Нижневартовская типография управления издательств, полиграфии и книжной торговли Тюменского облисполкома Заказ № 6581, объем 1 п. л., тир. 27000

ПРОЛЕТАРИИ ВСЕХ СТРАН, СОЕДИНЯЙТЕСЬ!

ЛЕНИНСКОЕ ЗНАМЯ

ОРГАН НИЖНЕВАРТОВСКОГО ГОРКОМА КПСС, ГОРОДСКОГО И РАЙОННОГО СОВЕТОВ НАРОДНЫХ ДЕПУТАТОВ ТЮМЕНСКОЙ ОБЛАСТИ

Издается с 4 сентября 1941 года ▲ № 120 (5360) ▲ ПЯТНИЦА, 18 июня 1982 г. ▲ Газета выходит ежедневно, кроме воскресенья и понедельника ▲ Цена 2 коп.

Итоги работы буровых бригад

ЗА МАЙ 1982 г.

Ф., И., О. мастера	Проходка в метрах: план на май	факт. за май	годовой план	годовые обязательства	план с начала года	факт. с начала года
Нижневартовское управление буровых работ № 1						
Кузьмин А. С.	5700	12015	65000	100000	26300	44632
Казаков В. А.	5700	8606	65000	75000	26300	30664
Ляпин В. В.	5700	8152	65000	90000	26300	32558
Андреев Б. А.	5700	7732	65000	70000	26300	28188
Фирхов А. В.	5500	7171	60000	65000	23700	15600
Воронов С. А.	5500	6726	60000	65000	23700	23003
Путилов В. И.	5000	6479	52000	53000	19500	26552
Мокроусов В. Н.	5700	6417	65000	75000	26300	23605
Мовтяненко А. К.	5700	6310	65000	72000	26300	21641
Исаев П. В.	5700	6191	65000	66000	26300	25433
Громов В. Т.	5700	5320	65000	76000	26300	31963
Недильский В. М.	5700	3845	65000	68000	26300	20455
Итого по УБР:	77000	84964	843000	844000	320000	324294
Нижневартовское управление буровых работ № 2						
Сибагатуллин Р. Н.	5900	7717	65000	68000	26500	27297
Шамшев А. Д.	5900	7476	65000	82000	26500	35067
Кожаев В. М.	5900	7123	65000	68000	26500	28871
Шайхиев Р. Ф.	5900	6919	65000	71000	26500	28773
Глебов В. С.	4900	6619	65000	73000	24500	27665
Петров Г. К.	5900	6312	65000	72000	26500	32364
Павлык В. Н.	5900	6229	65000	73000	26500	29465
Гайфуллин Ф. К.	5100	6117	55000	56000	16500	15074
Нестеренко В. Т.	5900	6051	65000	68000	26500	25359
Паук А. Ф.	5900	5844	65000	70000	26500	24758
Осипов А. П.	5100	3836	60000	61000	21000	15911
Вопленко А. В.	5900	3808	65000	73000	26500	26723
Итого по УБР:	73000	74046	826000	827000	311000	317327
Мегионское управление буровых работ						
Рабченюк М. П.	3500	5854	46000	47000	17500	19346
Матвеев Ф. К.	3500	5005	46500	47000	16500	15806
Ксенин В. М.	3500	4982	48000	49000	17500	15105
Бадреев З. Ш.	3500	4597	48000	50000	18500	21733
Миронов А. Я.	4000	4450	50000	51000	19000	17440
Манжанов Ф. Т.	3500	4241	47000	47800	18500	18147
Алексеевский Б. Н.	3500	2608	46000	46500	18500	5024
Кушвирик П. В.	4500	2585	46000	46500	18500	15389
Поздняков В. В.	3500	2457	45000	45500	17500	7876
Дубров В. И.	3500	691	40000	40500	12500	7925
Дрокин А. И.	3500	—	46000	47000	15500	5657
Итого по УБР:	43000	37445	526000	527000	198000	149739
Варьеганское управление буровых работ						
Киреев В. С.	2800	6051	32000	50000	13200	19238
Казачков П. Г.	2800	5960	32000	52000	13200	23043
Арсентьев В. А.	2800	5466	32000	47000	13200	14210
Тутиков И. Ф.	2800	5265	32000	40000	13200	16007
Рыжкин Н. М.	2800	4158	32000	33000	13200	14249
Мувасыпов Р. М.	2800	3892	32000	35000	13200	11818
Антонов И. П.	2800	3420	32000	45000	13200	16214
Черемнов А. П.	2800	3173	32000	45000	12200	14134
Люклян В. Н.	2600	2401	30000	35000	12500	9241
Батырев Ф. С.	2800	2315	32000	35000	13200	7908
Трусов Б. А.	2600	2267	30000	32000	12500	11597
Вулдыков И. И.	2600	2248	30000	35000	12500	6836
Итого по УБР:	30000	46616	495000	496000	179000	164585
Покачевское управление буровых работ						
Колесников В. Г.	4000	7698	45000	75000	18800	29625
Широков М. С.	4000	7544	45000	60000	18800	25927
Белкин Г. А.	4000	6875	45000	60000	18500	21631
Жализняк В. Т.	4000	6791	45000	60000	18400	26058
Гимгин М. П.	3500	5402	38000	45000	15900	15253
Виснуп Н. П.	4000	5371	41000	45000	14750	16042
Горбунов А. П.	3500	4684	38000	45000	8200	6295
Ленков А. В.	3900	4419	45000	50000	18700	18973
Чеботников В. Г.	3500	4258	45000	50000	15800	10990
Антонов В. А.	3500	2939	45000	60000	16000	12949
Лкинченко Г. С.	2150	2176	40000	45000	14150	20185
Кудрявцев П. С.	2000	2064	25000	28000	2000	2064
Итого по УБР:	53000	60221	650000	651000	234000	205992

60-ЛЕТИЮ СССР — УДАРНЫХ НЕДЕЛЬ!



Комсомолец Михаил Подубаев (на снимке) — водитель из девятой автобазы. В эти дни он работает на благоустройстве города. На многотонном КрАЗе возит грунт для отсыпки дорожного покрытия. При норме пять за смену он делает семь — восемь рейсов.

Фото Ю. СПИРИДОНОВА.

ДЛЯ НОВЫХ СТАНКОВ

В канун выборов завершила полугодовое задание бригада В. Н. Буды из вышкомонтажного управления Мегионского УБР. На новых пусковых площадках она построила три буровых установки.

Коллектив лидирует в соревновании среди бригад предприятия по достойной встрече 60-летия образования СССР.

Сейчас монтажники В. Н. Буды трудятся на 32-м кусте Мыхпайского месторождения. Они и сжатые сроки доставили сюда оборудование с другой площадки. С опережением графика ведут сборку нового станка.

Бригада решила уже в этом месяце передать буровую для строительства очередной скважины.

В. ВАСИЛЬЕВ.

дневник соревнования

РАБОТАТЬ БЕЗ ОТСТАЮЩИХ

Промышленностью Нижневартовска, Мегиона, района за пять месяцев реализовано продукции на 2152,4 миллиона рублей, в том числе дополнительно к заданию на 6,7 миллиона рублей. С планом не справился район (97,6 процента), хотя по сравнению с прошлым годом он увеличил объем реализации на 134,4 процента.

С планом по добыче нефти успешно справились предприятия Нижневартовска. Коллективы Мегиона, района задолжали за пять месяцев 384 тысячи тонн углеводородного сырья. Плановых показателей по добыче газа достигли все предприятия, за исключением Варьеганского нефтегазодобывающего управления.

Стабильно работает объединение Сибнефтегазпереработка. Коллектив дополнительно к плану переработал 564 миллиона кубометров газа, выполнил задания по производству нестабильного бензина и сухого газа.

Выполнен план по вывозке древесины, выпуску сборного железобетона, стеновых материалов, колбасных изделий, цельномолочной продукции, безалкогольных напитков, капитальному ремонту автомобилей.

Среди коллективов, не справившихся с планом выпуска главнейших изделий, Варьеганское, Урьевское, Покачевское нефтегазодобывающие управления, Мегионский и Ларьякский леспромхозы (вывозка и производство деловой древесины), оба завода стройматериалов (производство товарного бетона, пиломатериалов), рыбозавод (вылов рыбы и выпуск рыбопродукции), хлебозавод (выпуск хлебобулочных и кондитерских изделий).

Ни одно предприятие района, за исключением Вахской экспедиции, не выполнило план проходки скважин. Хорошие результаты по этому показателю у коллективов первого и второго Нижневартовских управлений буровых работ. Они не только справились с заданиями, но и обеспечили прирост по сравнению с соответствующим периодом прошлого года (УБР-1 — на 30 тысяч метров, УБР-2 — на 49 тысяч метров). С разведочным бурением не справились Мегионская и Аганская экспедиции, Покачевское УБР.

Предприятия торговли и общественного питания выполнили план по розничному товарообороту. За пять месяцев продано товаров на 172,3 миллиона рублей.

План реализации бытовых услуг не выполнили предприятия службы быта города Мегиона и района.

(По материалам Нижневартовского городского информационно-вычислительного центра государственной статистики).

РЕШЕНИЯ XIX СЪЕЗДА ВЛКСМ — В ЖИЗНЬ!

ЧТОБЫ КАЖДЫЙ РАБОТАЛ НА СОВЕСТЬ

Важные задачи поставил перед комсомольскими организациями XIX съезд ВЛКСМ. Одна из них — активно развивать патриотическое движение «Одиннадцатой пятилетке — ударный труд, знания, инициативу и творчество молодых!».

Отношение молодежи к труду — показатель ее политической сознательности, нравственной зрелости и гражданственности. У нас, в первом управлении технологического транспорта, комитет комсомола немало делает для повышения трудовой активности молодежи. И все-таки пока нельзя сказать, что каждый молодой водитель, каждый комсомолец трудятся в управлении честно, в меру своих способностей.

Есть у нас сознательная, работящая молодежь. К примеру, молодые рационализаторы. 24 рацпредложения подали они только за четыре месяца этого года. Семь из этих предложений внедрены и дали экономический эффект в 21 тысячу рублей. Ударно трудится и наши комсомольско-молодежные коллективы, возглавляемые В. Варфоломеевым, В. Опинченко, которые стали лидерами в соревновании молодых водителей объединения Нижневартовскнефтегаз. Набирают уверенный трудовой ритм и совсем молодые наши БМК, которыми руководят С. Селуков, А. Куп.

Сейчас, приступив к выполнению решений XIX съезда ВЛКСМ, наша комсомольская организация поставила перед собой задачу значительно увеличить отряд молодых передовиков производства, добиться, чтобы каждый комсомолец УТТ-1 работал на совесть.

Значительную помощь в этом должны нам оказать посты и штаб «Комсомольского прожектора» управления. Пока же к работе «прожектористов» у нас много претензий. Мы необходимо настойчивей бороться с пьянством, которым, к сожалению, грешат некоторые молодые работники управления.

Все эти вопросы мы подробно обсудили на своем собрании, где шел разговор о задачах комсомольской организации УТТ-1 в свете решений XIX съезда ВЛКСМ.

Комсомольцы управления внесли много предложений по активизации трудовой, общественной деятельности молодежи управления. Справедливо говорили о недостатках в работе по месту жительства, что тоже влияет на производственную деятельность нашей молодежи.

Комитет комсомола взял на вооружение все предложения, замечания. Решено более творчески взяться за организацию социалистического соревнования, индивидуального и среди наших БМК, установить требовательный контроль за выполнением личных комплексных планов молодых транспортников. Думаем, что все это нам поможет успешно справиться с теми задачами, которые поставил перед молодежью XIX съезд ВЛКСМ.

А. ВАЛЕЕВ,
секретарь комсомольской организации УТТ-1.



СМЕЖНИКИ НЕ В КОНТАКТЕ

ОБЗОР БУРОВЫХ РАБОТ

В мае буровые предприятия объединения Нижневартовскнефтегаз построили более 456,6 тысячи метров нефтяных скважин. Это на 25,6 тысячи метра больше плана. Выполнение программы последних двух месяцев позволило объединению сократить отставание с начала года до 112 тысяч метров. Но план пяти месяцев опережают только первое и второе Нижневартовские управления.

Из 59 буровых бригад, работающих хозспособом, с майским заданием справились 44. Самый высокий показатель у коллектива мастера А. С. Кузьмина из УБР-1. Двенадцать тысяч метров — это рекорд месячной проходки для наших месторождений. Отлично работали на Самотлоре бригады В. А. Казакова и В. В. Ляпина. У них второй и третий результаты в объединении.

Во втором УБР три бригады перешагнули семитысячный рубеж.

Значительно перекрыли майскую программу коллективы В. Г. Колесникова, М. С. Широкова, Г. А. Белкина, В. Т. Железняка из Покачевского, вдвое больше плана пробурили бригады В. С. Киреева, П. Г. Казачкова из Варьеганского, полторы и более тысячи метров сверх задания дали бригады М. П. Рабченюка, В. М. Ксеника, Ф. К. Матисена из Мегионского управлений. Самые низкие показатели в мегионских коллективах В. Н. Дуброва и А. И. Дрокина.

Досрочно, на месяц и более, выполнили полугодовое задание бригады А. С. Кузьмина, В. В. Ляпина, А. Д. Шакшина, В. Г. Колесникова, В. Т. Железняка, М. С. Широкова, В. Ф. Тухкова, П. Г. Казачкова, П. П. Антонова, В. С. Киреева. Половина из них — из Варьеганского УБР. Еще три бригады этого управления близки к завершению программы шести месяцев. Ударный труд большинства варьеганских коллективов позволил сократить отставание по предприятию на 7,2 тысячи метров.

На примере передовых коллективов прояснился главный принцип производственной политики объединения: наращивать проходку за счет увеличения производительности труда существующих бригад. Важно отметить, что некоторые средние и ранее отстающие, равняясь на лидеров, не только значительно увеличивают выработку, но и выходят на их уровень.

В первом УБР такой рывок делает бригада А. В. Фартова и за последний месяц бурит всего на тысячу с небольшим метров меньше, чем за четыре предыдущие вместе взятые. Самая высокая проходка во втором УБР у Р. Н. Сибагатуллина: он ликвидирует отставание с начала года.

Однако есть и другие примеры, когда ведущие коллективы, известные не одной своей победой, вдруг резко снижают показатели. Бригада В. Г. Громова на первом УБР строит в апреле более девяти тысяч метров скважин и добивается второго результата по объединению. В мае здесь возникает реальная возможность досрочного завершения целевой программы. И коллектив был нацелен на это. Но «помогли» подсобники: перешли на новый куст, бригада простояла из-за отключения электроэнергии — 9,5 часа, задержки вышестоящими — 5, самопожинков — 20, и отсутствия второй производственной базы по ремонту и монтажу бурового оборудования — 13 часов. Итог: план не выполнен.

У сильного комсомольско-молодежного коллектива второго УБР мастера А. В. Вишленко в мае самая минимальная проходка. Причина? Устранялся в течение десяти суток брак, допущенный по вине центральной трубной базы, которая доставила на скважину обсадные трубы неопрессованными. Как следствие — порыв трубы. При заливке более тысячи метров скважина закупорено цементом.

Непостоянство месячных результатов большинства бригад объединения — это отнюдь не показатель их производственной готовности. Скорее, это показатель бесистемной организации труда между смежными предприятиями. На Самотлоре самые большие претензии мегионцами высказывают в адрес Нижневартовской тампонажной конторы: то нет цемента, то нет техники. В мае первое УБР в ожидании потеряло 146,2 часа, второе — 186.

Снизило темпы работ и подрядное первое специализированное строительное управление: не выполняется график, утвержденный объединением.

Большие потери времени бригадам самотлорским производственникам принесли работники Нижневартовскэнергонефти. Только по бригадам второго управления простои составляют 117 часов. Мегионские буровики из-за отключений электроэнергии потеряли 193 часа.

Итак, несмотря на то что первое и второе УБР перевыполняют производственную программу, их показатели могли быть выше.

Мегионское УБР не справилось с месячным заданием еще и по таким причинам: аварии из-за некачественного оборудования с заводов-поставщиков, длительное ремонтное время на восстановление насосов.

На Покачевском и Варьеганском месторождениях работа служб и организаций, участвующих вместе с проходчиками в строительстве скважин, была в мае налажена четче. Особенно отличились вышкомонтажники Покачевского УБР, показавшие рекорд на передвижке станка на 50 метров.

Все подрядные предприятия с месячным планом справились. На счету Ивано-Франковского — 60,3, Белорусского — 53,2, Бугульминского — 39,7 тысячи пройденных метров. Однако отставание с начала года составляет 31,8 тысячи метров. Причины в основном те же, что и у местных буровиков.

И снова мы возвращаемся к вопросу, в настоящее время самому насущному, перерастающему в проблему. Как стабилизировать, выстроить в единую цепь цикличную цепочку производственные взаимоотношения буровиков и их подрядчиков? Вопрос, который должно решить управление по бурению объединения.

Конечно, выполнение второго месячного плана для объединения — успех несомненный. Но несомненен и факт: не будь таких значительных простоев в текущем году, не было бы и отставания в целом по пяти месяцам. А не будь простоев только в мае это отставание было бы ликвидировано. К тому же нечеткая работа смежных предприятий совсем не дает гарантии выполнения планов управлениями буровых работ в будущем.

Т. ЦЫРКОВА.

Рост активности

Экономическая учеба в Нижневартовском наладочном управлении треста Запсибнефтеавтоматика утвердилась как эффективное средство развития трудовой и политической активности слушателей. Поэтому это и итоговые занятия проведенные по новой программе «Бережливость — черта коммунистическая».

Слушатели Р. А. Сафаров, М. С. Сафиуллин, С. П. Санников, Е. А. Сандыров, работающие на участках по комплексной наладке средств измерений автоматики и телемеханики, имеют претензии, внедрение которых позволило рационально использовать рабочее время. Наше управление по результатам смотра-конкурса на лучшую постановку научной организации труда заняло первое место среди подразделений треста, и чем немалая заслуга принадлежит пропагандистам и слушателям.

Учеба способствовала повышению социальной активности многих членов коллектива. Слушатели (более половины) включились в общественную работу, выполнив те или иные поручения. Хочется отметить наставников молодежи, таких, как А. А. Сумец, Е. О. Гартман, А. В. Макаров, М. С. Сафиуллин.

М. КЛЕБАНОВА,
начальник планового отдела.



Москва. Широкие деловые контакты связывают Центральный научно-исследовательский институт хлопчатобумажной промышленности с Алма-Атинским хлопчатобумажным комбинатом, объединением «Балтийская мануфактура» в Эстонии, Алитусским хлопчатобумажным комбинатом в Литве, совместно с которыми были сконструированы и испытаны современные высокопроизводительные машины.

На снимке: заведующий отделом прядения А. К. Кулешов и заведующая лабораторией прядильного производства С. Л. Уральская — создатели новой пневмомеханической прядильной машины ПНМ-120-2. Эта машина позволит повысить производительность труда по сравнению с обычным кольцепрядением в полтора-два раза, сократить затраты энергии.

(Фотохроника ТАСС).

газете отвечают

«Забота о человеке труда» — под таким заголовком в «Ленинском знамени» № 104 были опубликованы статьи.

Как сообщили начальник управления технологического транспорта по обслуживанию строительных организаций Главтюменьнефтегаза В. И. Гаанся и председатель профсоюзного комитета Р. В. Корчагин, в вопросе распределения жилья наведен порядок. Списки очередности на получение квартир рассмотрены и утверждены на совместном заседании администрации и местного комитета. После утверждения в горисполкоме они будут вывешены на доске объявлений в административном здании предприятия.

Председатель объединенного комитета профсоюза треста Самотлорнефтепромстрой В. И. Кожинченко в ответ на эту же статью пишет: «Администрацией и постоянными комитетами профсоюза отделений треста в настоящее время принимаются меры по оплату рабочих всеми видами социалистического соревнования.

20 ИЮНЯ — ВЫБОРЫ В МЕСТНЫЕ СОВЕТЫ

КЛУБ МОЛОДОГО ИЗБИРАТЕЛЯ

Воспитание у подрастающего поколения гражданственности, интернационализма, любви к Родине — важнейшая задача комсомола. Для осуществления этого — много форм работы с молодежью. Одна из них — участие комсомольцев, юношей и девушек в кампании по выборам депутатов в местные и областные Советы.

В этом году комитет ВЛКСМ производственного объединения Нижневартовскнефтегаз своевременно начал предвыборную кампанию. При комитете ВЛКСМ совместно с Дворцом культуры «Октябрь», при крупных общежитиях города и вахтовых поселков были организованы клубы молодого избирателя. Возглавили работу в них комитеты комсомола, комсомольские активисты. Ответственно, с выдумкой подошли к созданию клубов комсомольцы первого бурового управления, тампонажной конторы.

Они организовали клуб в своем подшефном общежитии № 20. В библиотеке ребята вместе с воспитателями оформили уголок молодого избирателя, где можно почитать свежие газеты и журналы, получить интересующую информацию о советской избирательной системе.

На днях прошла встреча с молодыми избирателями: тампонажниками и буровиками. На встрече с лекцией о международном положении выступил В. С. Казаков. Программу о советской эстрадной музыке предложили избирателям участники дискотеки «Я + ТЫ» УБР-1. Состоялась встреча и с руководителями шефствующих организаций, чьи кандидатуры выдвинуты в местный Совет.

Интересно работал в предвыборные дни клуб молодого избирателя общежития № 8, над которым шефствует комсомольская организация пятого управления технологического транспорта. Общежитие это только приобретает свой почерк в работе с молодежью. А молодежи в нем проживает много — более 600 водителей тяжелой гусеничной техники, работающих на отдаленных месторождениях. Здесь тоже состоялась встреча с молодыми избирателями. Их вниманию была предложена лекция о международном положении, с которой выступил работник управления В. И. Дамблешко.

Большую работу провел в предвыборные дни клуб молодого избирателя общежития № 30. Все мероприятия здесь организовали комитет ВЛКСМ НГДУ Белозернефть, воспитатели и актив общежития.

Трижды собирал молодых избирателей клуб, созданный при Дворце культуры «Октябрь», за работу которого отвечал комитет ВЛКСМ Нижневартовскнефтегаза. Избирателям были предложены интересные встречи, проблемные беседы. Гостем нашего клуба был один из первых комсомольцев страны Георгий Новакимович Панев, приехавший в Нижневартовск накануне XIX съезда ВЛКСМ. Г. Н. Панев — участник Великой Отечественной войны. Теплой, запоминающейся была его беседа с молодыми нижневартовцами.

С лекцией «Ленинская национальная политика и 60-летие образования СССР» в клубе выступил В. Г. Шляков, кандидат исторических наук, заведующий кафедрой истории КПСС Тюменского индустриального института. Лекция вызвала живой отклик у слушателей. Было задано много вопросов.

20 июня наши молодые буровики-нефтяники, водители придут на избирательные участки, чтобы отдать свои голоса за народных избранников. Хочется верить, что в этот день они по-особому ощутят свою причастность к большому важному делу страны.

Л. БОГОДЕЛОВА,
заместитель секретаря комитета ВЛКСМ п/о Нижневартовскнефтегаз.



В поселке нефтяников Радужном открыт новый продовольственный магазин. В трех отделах покупатели смогут купить все необходимое. Работает он по системе самообслуживания.

Возглавляет коллектив магазина ветеран орса НГДУ Варьеганнефть Э. Ф. Тотрова.

На снимках: новый магазин, продавец С. Рафальская.

Фото В. ЯСЬКО.



ИЗ СУМКИ ПОЧТАЛЬОНА

Дети ее любят

Первый учитель... Как много памятного и дорогого в этих словах! Вот и для наших первоклассников таким человеком навсегда останется Татьяна Ефремовна Шестакова. В Нижневартовск она приехала еще тогда, когда город только-только начинал строиться, и работала в одной из первых школ города. На глазах Татьяны Ефремовны Нижневартовск рос, хорошел с каждым годом. А сколько детей за это время она научила писать первые буквы, читать первые слова! Сейчас по возрасту Татьяна Ефремовна могла бы уже быть на заслуженном отдыхе, но она продолжает учить детей.

Дома часто слышишь от сына рассказы о том, как, например, работала в войну Татьяна Ефремовна в колхозе на полях, как посылала посылки на фронт, как своим трудом в тылу приближала победу. Не раз избиралась она депутатом в местные Советы народных депутатов.

Ребята в 1 «ж» классе очень уважают, любят свою учительницу. Когда она однажды заболела, все старались на уроках как можно тише сидеть, учиться лучше.

Да и не только дети, но и мы, родители, многому научились за этот год у Татьяны Ефремовны. Нет, пожалуй, ни одной семьи, где бы она не побывала дома, не побеседовала с родителями. Женщина эта удивительно добрая, такая чуткая, сердечная.

Успехи детей — это, в первую очередь, и заслуга Татьяны Ефремовны. В классе несколько человек учатся на «от личное, больше половины на «4» и «5». В соревнованиях «Веселые старты», посвященных 60-летию пионерской организации имени В. И. Ленина, 1 «ж» получил диплом второй степени.

Прозвенел последний звонок в этом учебном году. Хочется пожелать нашей дорогой учительнице крепкого здоровья сказать ей огромное спасибо!

П. ПЬЯНКОВА,
родительница. Школа № 13.

НА ТЮМЕНСКОМ МЕРИДИАНЕ

Идут впереди

В соревновании животноводов Омутинского района лидирует совхоз «Горьковский», где в эти дни надаивают от коровы почти по десять килограммов молока, а на Южно-Ишимской ферме — по одиннадцать с лишним.

Еще выше результаты у опытного оператора машинного доения М. А. Смирновой. В ее группе суточный надой почти двенадцать килограммов. Успеху способствуют умелая пастьба, подкормка животных.

Г. БОГАТОВА.

Ухаживают за посевами

На полях поднимаются всходы гороха, зерновых, кое-где завиднеди ровные рядки кукурузы, подсолнечника.

Механизаторы приступили к уходу за посевами. В совхозе «Ялуторовский» обработали против долгоносика горох и вику почти на пятистах гектарах. Такую же работу выполнили в совхозе-техникуме, колхозе «Первый путь» и других хозяйствах. В совхозах имени Чкалова и «Прогрессивный» ведут довсходовое и послевсходовое боронование посевов кукурузы.

А. ДАНИЛОВ.

НАШ КАЛЕНДАРЬ



Г. М. ДИМИТРОВ

(К 100-ЛЕТИЮ СО ДНЯ РОЖДЕНИЯ)

Имя Георгия Михайловича Димитрова — последователя учения К. Маркса и В. И. Ленина, видного деятеля международного коммунистического движения — окружено ореолом славы и героизма.

Георгий Димитров был учителем и вождем Коммунистической партии Болгарии, стойким революционером и антифашистским трибуном, пламенным интернационалистом.

Огромное влияние на формирование Димитрова как политического деятеля оказали Великая Октябрьская социалистическая революция и В. И. Ленин. В 1921 году он встретился с В. И. Лениным в Москве. Беседа с вождем мирового пролетариата произвела на Димитрова незабываемое впечатление. Ленинским идеям, их изучению и пропаганде он оставался верен всю свою жизнь.

Человечество никогда не забудет подвига Димитрова в 1933 году в Лейпциге. Он нанес гитлеровцам, сфабриковавшим процесс против Германской коммунистической партии и Коммунистического Интернационала, первый сокрушительный морально-политический удар.

В 1935 году Димитров был избран генеральным секретарем Исполкома Коммунистического Интернационала. Поистине историческое значение имел доклад Г. Димитрова на VII конгрессе Коминтерна (1935 г.), в котором он выдвинул идею единого антифашистского фронта.

После победы над фашизмом Г. М. Димитров возглавил БКП и Совет Министров Народной Республики Болгарии.

Выдающийся интернационалист и его имел огромный авторитет в народе. Мысли и дела Георгия Димитрова, по определению Л. И. Брежнева, остаются яркой и поучительной страницей в истории коммунизма.

Спорт

„ЗДОРОВЬЕ"

Стартовала первая летняя спартакиада объединения Нижневартовскнефтегаз, названная спортсменами коллектива «Здоровье» и посвященная 60-летию образования СССР. Открылась она первенством по баскетболу. Пройдут соревнования еще по четырем видам спорта: настольному теннису, волейболу, многоборью ГТО, пулевой стрельбе.

В соревнованиях по баскетболу приняли участие девять команд, представляющих коллективы двух подгрупп: по одной тысячи работающих и более тысячи.

Победителями среди команд первой подгруппы стали баскетболисты строительно-монтажного треста, среди второй — спортсмены НГДУ Белозернефть.

Особенно хорошую игру продемонстрировали спортсмены Белозернефти. Своеобразный рекорд установили они в этих соревнованиях, забросив в корзину соперников только по пятого управления технологического транспорта 136 мячей.

С. ШАТРОВ, главный судья соревнований.

ПЕРВЫЕ СОРЕВНОВАНИЯ

В НГДУ Белозернефть началась летняя спартакиада управления.

Шестнадцать команд приняли участие в первом виде соревнований по многоборью ГТО. Проходили они на базе отдыха «Сосново».

Победу одержала дружная команда прокатно-ремонтного цеха эксплуатационного оборудования. Второе и третье места заняли спортсмены цеха подземного ремонта скважин и шестого цеха добычи нефти и газа.

Чемпионом среди мужчин стал слесарь ПРЦЭО В. Миронов, среди женщин — оператор ЦДНГ-6 Л. Смирнова.

В этих соревнованиях наравне со взрослыми приняли участие ребята из подшефной детской комнаты «Бригантина». А воспитанница «Бригантины» Л. Хомякова в личном зачете заняла третье место.

У. ХАБИБРАХМАНОВ.

АБИТУРИЕНТУ-82

ИМ СТРОИТЬ ГОРОДА

В тайге и тундре построены современные города — Нефтеюганск, Урай, Нижневартовск, Надым, Новый Уренгой. Выросли, благоустраиваются Ханты-Мансийск, Сургут, Салехард. Расправляет плечи, хорошеет старый Тобольск. Бурно растет Тюмень. Всюду тянутся в небу многоэтажные жилые дома, корпуса предприятий, здания Дворцов культуры, кинотеатров, школ, детских садов, больниц. И все это делается руками строителей, в ряды которых ежегодно вливаются сотни молодых рабочих.

Среди них немало выпускников Тюменского профессионально-технического училища № 6. Его красивое, с широкими окнами здание по улице Энергетиков, 45 выгодно отличается от соседних.

Мое интервью с директором Ю. З. Койновым, отличником профессионально-технического образования СССР.

— Училище — одно из старейших в области. Нынче ему исполняется тридцать пять лет. Всего на стройки направлено более 15 тысяч специалистов. Готовим монтажников конструкций, облицовщиков-плиточников, слесарей-ремонтников и так далее. Чтобы приобрести специальность, надо учиться три года.

— Какова учебно-материальная база училища?

— Учебный комплекс располагает в достаточном количестве оборудованными кабинетами, мастерскими, просторными и удобными читальным, актовым, спортивным и кинозалами. Учащиеся имеют большие возможности для учебы, общественной, культурно-массовой, спортивной работы и здорового отдыха. Все иногородние живут в благоустроенном общежитии.

— Насколько высокую квалификацию получают ваши выпускники?

— Не ниже третьего разряда. С одновременным завершением среднего образования.

— А какое внимание уделяется производственной практике?

— Особое. Ведь прививать учащимся любовь к избранной специальности, выработать в них навыки применения передовых приемов труда — основная задача коллектива.

Важное значение придается техническому творчеству учащихся, о чем свидетельствует награждение трех умельцев — Александра Хулякова, Федора Прокофьева и Валерия Дизера медалями «Юный техник ВДНХ». Участником Всесоюзной выставки несколько лет подряд было в целом училище.

С директором училища мы побывали во всех кабинетах и мастерских. Везде доброт-ная мебель. В кабинете химии индивидуальные столы с пластиковым покрытием, за которыми проводятся лабораторные опыты, установлены раковины с поступающей водой, подключено электричество, действуют вентиляция. В столе преподавателя вмонтирован пульт управления электрифицированной таблицей Менделеева. В кабинетах физики, математики и других привлекает внимание множество стендов, карточек-заданий для программированного обучения, планшетов с чертежами. Имеются киноаппараты, диапроекторы, фильмоскопы, магнитофоны.

В библиотеке училища книжный фонд составляет свыше сорока тысяч экземпляров. Здесь учащиеся не только читают специальную литературу, газеты, журналы, выполняют домашние задания, но и встречаются с интересными людьми.

В училище есть вокально-инструментальный ансамбль, агитбригада, танцевальный коллектив, духовой оркестр, хор. Самодеятельные артисты выступают с концертами перед своими товарищами и учителями, в школах города и области, в тресте Тюменьпромстрой, рабочие которого являются шефами училища.

В. ЖЕРНОВНИКОВ.
г. Тюмень.



Па памяти этой женщины — почти вся история нашей Родины, ибо она повесница Страны Советов.

Тяжелые испытания выпали на долю Галины Павловны в годы Великой Отечественной войны. С первых дней незабываемого июня 1941 года она ушла на фронт. Санинструктор санитарного батальона Галина Сидорина спасала раненых в Сталинграде, на Курской дуге, затем в Польше, на Эльбе и в Берлине.

...В большие праздники Галина Павловна достает из заветного места дорогие награды: медали «За боевые заслуги», «За оборону Сталинграда», ордена Красной Звезды, «Знак Почета». Последний орден она получила уже здесь, в Нижневартовске.

Более десяти лет работает Галина Павловна в третьем орсе. Строительницы Мегионгаастроя хорошо знают эту скромную женщину. Вот уже несколько лет она работает поваром-бригадиром на базе управления производственно-технологической комплектации, воспитала здесь немало настоящих кулинаров.

На снимке: Галина Павловна Сидорина и комсомолка Роза Юрченко, тоже повар.

Фото Ю. ФИЛАТОВА.

„ДОМА" ДЛЯ ОВОЩЕЙ

«Словно только что с огорода», — такое заключение дали специалисты картофелю, капусте, моркови, пролежавшим более полугода в овощехранилищах, построенных на Самохваловичском плодокомбинате недалеко от Минска. Легкие дощатые стены и крыша, покрытые пенопластом, оказались надежной преградой зимним холодам и влаге. Вместе с вентиляционной системой они создают микроклимат, близкий к тому, который поддерживается в крестьянских погребах.

(ТАСС).

◆ ВПЕРВЫЕ НА ЭКРАНЕ

„МУЖИКИ!.."

Новый фильм киностудии «Мосфильм» «Мужики!..», безусловно, будет иметь у зрителей громадный успех. Слагаемых этого успеха несколько. Избранный авторами жанр мелодрамы всегда пользовался любовью достаточно большой части зрителей. Что греха таить, многие из нас любят от души попереживать за героев, где-то всплакнуть, где-то облегченно улыбнуться и, конечно же, порадоваться счастливому концу. Но, к сожалению, не так часто встречается мелодрама, сделанная на достаточно высоком профессиональном уровне. И взыскательных зрителей отпугивают приторная слезливость и слащавость, надуманность героев и сюжета. Можно с уверенностью сказать, что драматург В. Михайлов и режиссер И. Бабич не только сумели обойти эти «подводные рифы», но и реабилитировали своей добротной профессиональной работой сам жанр мелодрамы. На этот фильм могут смело идти и самые требовательные зрители — они не будут разочарованы.

Еще одно слагаемое успеха — актуальнейший образ «настоящего мужчины». Даже если судить только по кино, количество одиноких женщин, мечтающих о нем, растет катастрофически: «Поздние свидания», «Осенний марафон», «Пожелай мне летной погоды», «Дамы приглашают кавалеров»... Как много интересных, значительных героинь представил нам за последнее время кинематограф! А достойного для каждой из них героя — только одного: знаменитого Гошу из картины «Москва слезам не верит». Главный герой «Мужиков!..» шахтер Павел Зубов восполняет этот пробел.

Павел Зубов стал «настоящим мужчиной» во многом благодаря актеру Александру Михайлову, обаяние и естественность игры которого вы могли оценить уже по фильмам «Приезжая», «Дожить до рассвета», «Похищение «Савойи», «Белый ворон».

В. ГАРКУША,
методист по репертуарному планированию.

Редактор Б. Н. СЫРПИН.

БЮРО ПО ТРУДОУСТРОЙСТВУ ПРИГЛАШАЕТ:

в Хохряковское специализированное строительное управление треста Нижневартовскнефтеспецстрой срочно — мотористов, токарей, электриков и автоэлектриков, медника, слесаря - аккумуляторщика, слесаря-инструментальщика, слесаря по ремонту дорожно - строительных механизмов, техничку, газоэлектросварщик о в, кузнеца, участковых механиков, заместителя главного бухгалтера, бухгалтера материального стола, машиниста бульдозера, машиниста ТТ-4, шофера, зав. складом, старшего прораба, мастеров.

Меняется комната (13 кв. м) в трехкомнатной квартире со всеми удобствами в Калининском районе г. Челябинска на жилплощадь в Нижневартовске.

Обращаться: 454031, г. Челябинск, ул. Дегтярева, 96, кв. 20, Елисеевой Т. П. или телефон в Челябинске 35-30-36.

Нижневартовский леспромхоз просит граждан, установивших контейнеры с лодочными моторами на причале леспромхоза, освободить причал к 20 июня 1982 года.

По истечении срока контейнеры будут убраны силами леспромхоза.

АДМИНИСТРАЦИЯ.

Наш адрес: 626440, г. Нижневартовск, ул. Менделеева, 11 (1-й микрорайон).

ТЕЛЕФОНЫ РЕДАКЦИИ: редактор — 2-21-63, заместитель редактора и промышленный отдел — 7-29-82, 2-32-06; ответственный секретарь — 7-88-50; отдел партийной жизни — 7-29-87, 2-30-56; отдел информации — 7-28-40, 2-31-96, 6-15-25; отдел писем — 2-33-46; отдел иллюстрации и фотолаборатор[illegible] — 2-30-56. ТЕЛЕФОНЫ ТИПОГРАФИИ: директор — 2-26-78, 7-27-19; через «Строитель» — 6-19-12; бухгалтерия — 2-32-07; инженер-технолог — 2-32-06; общий — 2-32-12.

Нижневартовская типография управления издательств, полиграфии и книжной торговли Тюменского облисполкома Заказ № 6706, объем 1 п. л., тир. 27000

ПРОЛЕТАРИИ ВСЕХ СТРАН, СОЕДИНЯЙТЕСЬ!

ЛЕНИНСКОЕ ЗНАМЯ

ОРГАН НИЖНЕВАРТОВСКОГО ГОРКОМА КПСС, ГОРОДСКОГО И РАЙОННОГО СОВЕТОВ НАРОДНЫХ ДЕПУТАТОВ ТЮМЕНСКОЙ ОБЛАСТИ

Издается с 4 сентября 1941 года ▲ № 121 (5361) ▲ СУББОТА, 19 июня 1982 г. ▲ Газета выходит ежедневно, кроме воскресенья и понедельника ▲ Цена 2 коп.



ВСЕ — НА ВЫБОРЫ!

В нашей жизни нет практически дел, которыми в той или иной степени не занимались бы местные Советы. В соответствии с установками XXVI съезда КПСС и своими широкими полномочиями они выступают сегодня боевыми организаторами масс в выполнении намеченных партией планов, успешно решают проблемы экономики и культуры, все больше внимания уделяют контролю и координации деятельности расположенных на их территории предприятий и организаций в области жилищно-коммунального строительства, благоустройства, бытового обслуживания населения. На собраниях, проходивших накануне предыдущих выборов в местные Советы, избирателями были даны наказы. Почти все они выполнены или находятся в стадии выполнения.

Завтра состоятся выборы в местные Советы и народные суды. Трудовые коллективы назвали кандидатами в депутаты Советов и судьи самых достойных людей, тех, кто своим трудом, добросовестным отношением к гражданскому долгу, высокими идейно-нравственными качествами заслужил авторитет среди товарищей по работе, признание широкой общественности.

Два года назад в составе Всесоюзного ударного отряда «Молодогвардеец» приехала в Нижневартовск и стала работать штукатуром-маляром домостроительного комбината комсомолка Наташа Глушнева. В звене, которым она руководит, четкая организация труда; высокая дисциплина, эффективное использование техники. Это позволяет коллективу постоянно перевыполнять план. Наташа выдвинута кандидатом в депутаты городского Совета.

Тепличница совхоза «Нижневартовский» Е. М. Курапова с каждого квадратного метра теплиц собирает по 27 килограммов овощей при плане 23. Пока у нее нет званий, высоких наград. Есть только авторитет и уважение товарищей по работе, назвавших ее своим кандидатом в депутаты.

В числе удостоенных народного доверия краснофлаговые одиннадцатой пятилетки, инициаторы патриотических начинаний на промышленных предприятиях, стройках, транспорте. Такие, как машинист пневмогусеничного крана треста-площадки Строймеханизация объединения Нижневартовскстрой коммунист Ш. А. Исхаков, член КПСС, водитель седьмого управления технологического транспорта В. С. Данькин, электросварщица домостроительного комбината комсомолка Нина Майорчик и другие. Все они показывают образцы добросовестного отношения к своему труду, к выполнению общественного долга.

Когда трудовые коллективы называли имена кандидатов, они были уверены: посланцы в Советы с честью оправдают высокое доверие. Народный депутат — это и выразитель чаяний трудящихся своего избирательного округа в органах власти, и проводник общегосударственных интересов на местах, он проявляет заботу о последовательном осуществлении политики партии, направленной на благо человека и общества.

Предвыборные собрания продемонстрировали нерушимое единство партии и народа. Трудящиеся заявили, что единодушно отдадут свои голоса за кандидатов нерушимого блока коммунистов и беспартийных.

ЕСТЬ ДВА ГОДОВЫХ!

Высокими трудовыми достижениями встречают День выборов в местные Советы народных депутатов передовые коллективы треста Нижневартовскнефтеспецстрой.

Досрочно справилась с программой второго года пятилетки комплексная бригада Ивана Павловича Капитонова из первого специализированного строительного управления. На Самотлоре ею уложено около 200 тысяч квадратных метров лежневых настилов. Под объекты бурения очищено 13 гектаров леса, сдано проходчикам недр семь кустовых площадок и девять километров подъездных дорог к ним.

По календарю 1983 года начала работать бригада Евгения Николаевича Конькова. Она построила три основания под буровые станки, 6,5 километра дорог, произвела расчистку леса на площади в 17 гектаров.

В. ИВАНОВ.

В интересах трудящихся

Почти два с половиной года отделяют нас от предыдущих выборов в местные Советы народных депутатов. Об изменениях, которые произошли за это время в Нижневартовске, нашему корреспонденту А. ЕВДОКИМОВОЙ рассказывает заместитель председателя исполкома городского Совета народных депутатов Петр Кириллович ДУНСКОЙ:

— В центре внимания Совета находились вопросы экономического развития города, улучшения условия труда и быта трудящихся, совершенствования работы учреждений здравоохранения, народного образования и культуры.

Большой размах приобрело жилищное строительство. За 1980-81 годы нижневартовцы получили более 450 тысяч квадратных метров жилья. Сдано в эксплуатацию и много объектов соцкультбыта. Это, прежде всего, три новые школы на 1176 мест каждая. Десять детских садов по 280 мест приняли маленьких горожан, причем семь — в минувшем году. В этом планируется сдать еще пять.

Вступили в строй действующих магазины «Молоко» в седьмом и тринадцатом микрорайонах, «Хлеб» — в двенадцатом, «Товары для дома» и «Хозтовары» — в двенадцатом и тринадцатом, «Спорттовары» и «Обувь» — в седьмом микрорайонах.

Дальнейшее развитие получили все виды транспорта: сданы в эксплуатацию железная дорога Нижневартовск — Тюмень, новая взлетная полоса, принимающая современные воздушные лайнеры, в том числе и ТУ-154, что позволяет открыть несколько новых авиамаршрутов. Улучшилось и движение пассажирского транспорта: в городе действует шесть новых автобусных маршрутов.

Силами газопереработчиков в пятом микрорайоне построен хороший спортивный комплекс.

Теперь о перспективах дальнейшего развития нашего города. Прежде всего, ежегодно до конца пятилетки планируется сдавать в эксплуатацию свыше двухсот тысяч квадратных метров жилья. В этом году строители сдали уже шестьдесят.

Больным вопросом для города остаются школы. Они имеются не во всех микрорайонах, очень переполнены. Поэтому в 1983 году мы планируем ввести три школы: в шестом, четырнадцатом и пятнадцатом микрорайонах.

Первого сентября в новом здании начнутся занятия городского профессионально-технического училища. Через год первых учащихся примет нефтяной техникум.

Многое будет сделано по улучшению медицинского обслуживания населения.

Большая программа по улучшению бытового обслуживания. В 1982-83 годах в 13, 14 и 15 микрорайонах начнут свою работу три Дома быта, баня в одиннадцатом. Кроме того, в городе планируется открыть две парикмахерские, два комплексных приемных пункта, мастерские по ремонту одежды, обуви.

Решается и проблема отдыха трудящихся. Начато строительство Дома техники. В 1983 году планируется ввести в эксплуатацию кинотеатр в одиннадцатом микрорайоне.

Работа предстоит большая. И при активном участии депутатов будут решены многие вопросы хозяйственного и социального строительства.

ЗДРАВСТВУЙ, ФЕСТИВАЛЬ!

Вчера большим театрализованным концертом «Мастера искусств — труженикам Самотлора», посвященным 60-летию образования СССР, во Дворце культуры «Октябрь» открылся традиционный восьмой фестиваль искусств «Самотлорские ночи». О том, как он будет проходить нынче, чем наполнена его программа, рассказывает заведующая городским отделом культуры Е. П. АРДАШОВА.

— В этом году, как и в прошедшем, наш фестиваль будет проводиться в рамках областного фестиваля «Тюменский меридиан». Его гостями станут лауреат Всесоюзного конкурса на лучшее исполнение советской песни вокально-инструментальный ансамбль «Ровесники» с солистом Зауром Тутовым, лауреат Всероссийского конкурса артистов эстрады вокальный квартет «Иван-да-Марья», инструментальный концертно-эстрадный оркестр Азербайджана «Гая», певица, заслуженная артистка РСФСР Н. Довгалева, артисты кино О. Ануфриев и Л. Лужина и другие.

Но самыми активными участниками фестиваля будут, пожалуй, наши нижневартовские артисты: популярные в городе народные вокально-инструментальные ансамбли «Северяне» из СУ-909 и ансамбль песни и пляски Дворца культуры «Октябрь», ВИА «Радость», «Наследники», «Бубенцы» и многие, многие другие. 16 концертных бригад, три молодежных театра, шесть дискотек изо дня в день будут встречаться с вами, нижневартовцы, дарить вам хорошее настроение.

Пройдет много ярких, запоминающихся мероприятий. На площади Дворца культуры состоится праздник дружбы народов, день чествования молодоженов и новорожденных.

Концертно-танцевальный зал организует вечер молодых избирателей, праздник жителей микрорайонов «Наш край Самотлором зовется», встречу с артистами «В гостях у семи муз» и т. д.

Не останутся в стороне и самые юные жители города, наша детвора. Для них пройдет много веселых и увлекательных мероприятий.

Каждый день фестиваля будет до предела насыщен и заполнен. Профессиональные и самодеятельные артисты встретятся с вами не только в клубах, домах культуры, но и выступят непосредственно на рабочих местах нефтяников, транспортников, строителей.

Доброго пути тебе, фестиваль!

В. ПЯТЫРОВА.

От выборов до выборов

ПРОШЛО ДВА ГОДА

– Скажите, пожалуйста, переадресовка на мои адрес сделана? – спрашивает молодая женщина у оператора отделения связи № 20, что в тридцати метрах от нового микрорайона. И добавляет: – Мы только три дня назад сюда переехали, на улицу Пермских строителей.

Почти такой же вопрос задал сегодня следующим. А потом еще один посетитель.

– Поносовы, улыбнулась девушка...

Тринадцатый микрорайон новостройки не обойден, потому что ему всего два года. Он появился за время, прошедшее после последних выборов в местные органы власти, и во многом отражает деятельность городского Совета. Сколько забот рождает стройка! Нужно налаживать полноценную жизнь поселков, открывать почтовую связь, детские сады, магазины, транспортные маршруты.

Помнится прошлый год. Не раз приходилось бывать в бригаде заслуженного строителя республики, депутата городского Совета Григория Архиповича Кравчука. Ему с большими опозданием передали фундамент школы, строй подходили. Все сделала бригада каменщиков, а затем отделочников, чтобы в сентябре ребятишки тринадцатого справляли новоселье.

А детские сады. Здесь их запроектировано пять. Причем, три представляют единый комплекс, соединяющийся крытыми переходами, с планетарным бассейном. Два детских комбината уже сданы в эксплуатацию, а на территории комплекса заканчивается благоустройство.

Недавно справил по-новому крупный магазин «Все для дома». Он занял весь первый этаж большого девятиэтажного жилого дома и пользуется большой популярностью у новоселов. Открыты магазины «Хлеб», «Молоко», «Галантерея», «Парикмахерская», есть сберкасса, детская поликлиника.

Убыстрен микрорайон. Особенно смотрится он со стороны сегодняшней дороги. Деревья и кустарники, посаженные в прошлогодний субботник, уже радуют глаз молодой зеленью.

Этот день, пожалуй, пиковый для избирателей. Наш новостройки готовы для тайного голосования. Избиратели придут, оставляя на столах кабинок старые, отслужившие свой срок карандаши. Будет новый порядок, и благоустройство, и следующие выборы.

Б. ШАПИРСКИЙ

На снимке Ю. Фатова: отзыв 13-го микрорайона.



МЕСТНЫЕ СОВЕТЫ В РАБОТЕ

Нижневартовский район является составной частью Западно-Сибирского нефтегазового комплекса, где представлены почти все министерства и ведомства страны. Координация их усилий, улучшение условий труда и быта работающих для районного Совета — главная задача, предопределяющая самый жизнь.

Надо сказать, чтобы вопросы систематически обсуждаются на сессиях районного, поселковых и сельских Советов, на заседаниях исполнительных комитетов. В результате постоянно улучшается торговля, работа предприятий общественного питания, больницы, детских учреждений, бытовое обслуживание.

Постоянно работают Советы над выполнением решений избирателей. Из восемнадцати выполнено шестнадцать. Остальные — в стадии выполнения. Построены и сданы в эксплуатацию школы на 192 места в поселках Аган, Радужном, Ларьеганее, Дом культуры в Нижнетольске, магазин в Вате, выполняются линии электропередач в Агане, куплена и эксплуатацию столовая кафе на 200 мест в Радужном.

Следуя наказам избирателей Советы контролируют строительство объектов жилищно-гражданского назначения, работу транспорта предприятий торговли и общественного питания, коммунально-бытовых служб. И здесь, конечно, будет отметить активную деятельность в этом направлении депутатов В. В. Бурундукова, А. С. Татова, В. М. Горшениной, Т. И. Рычковой.

Выполняя постановление ЦК КПСС и Совета Министров СССР и РСФСР об мерах по дальнейшему экономическому и социальному развитию районов Крайнего Севера, местные Советы района уделяют главное внимание к развитию социально-культурных вопросов коренного населения. Создаются подсобные хозяйства и промыслы по сбору дикоросов. В Нижневартовском комбинате звероводческом и Охтеурском госпромхозе из местного сырья изготавливаются сувениры и предметы домашнего обихода. Для коренного национального населения только в минувшем году построено 2,3 тысячи квадратных метров жилья, школа на 280 мест в Ларьеге, Дом культуры в Охтеурье.

В одиннадцатой пятилетке в национальных поселках предусмотрено построить восемь тысяч квадратных метров жилья, три школы-интерната, три детских сада, три клуба, пять магазинов, четыре дома быта, три фельдшерско-акушерских пункта и другие объекты.

Над выполнением всех планов и решений работают не только депутаты, но и большой отряд добровольных помощников. В органах общественной самодеятельности — сельских, уличных и родительских комитетах, товарищеских судах, добровольных народных дружинах поселковых и сельских Советов принимает участие около двух тысяч человек. Более четырех тысяч активистов — у районного Совета.

Этому во многом способствовала гласность в работе местных органов власти, которая помогает укреплять, расширять и многообразить связи с населением. Когда люди знают, что их запросы и нужды удовлетворяются, они охотнее помогают претворять их в жизнь. Поэтому депутаты регулярно отчитываются перед избирателями о проделанной работе. В минувшем году, например, 316 депутатов местных Советов дважды выступили с отчетами. На собраниях трудовых коллективов, перед населением, а также на сессиях отчитывались все исполкомы сельских и поселковых Советов. Самые пятнадцать таких человек присутствовало на них.

Все практические замечания, высказанные на этих встречах жителями района, взяты на контроль и выполняются. Тем самым растет роль и авторитет местных органов власти, они все эффективнее используют свои права и полномочия в интересах населения, несут всю полноту ответственности за положение дел на своих территориях.

А. АЛЕКСЕЕВА.

ВМЕСТО НОВОГО ЗАВОДА

По предложению инженеров объединения Сибнефтегазпереработка начата реконструкция нижневартовских газоперерабатывающих заводов. Рабочие чертежи проекты делает отраслевой институт.

Замена существующего оборудования на более совершенное, высокопроизводительное и новое, реконструкция ряда блоков и схем управления технологическим процессом, монтаж двух специальных установок позволят повысить дополнительно в переработку малонапорный попутный газа в год, используя те же производственные площади.

Реконструкция вызвана интенсификацией добычи нефти с промыслов Среднего Приобья. Все работы должны быть закончены в 1964 году — таково решение коллегии Министерства.

Коллектив объединения изучил все возможности, составил также организационно-технические мероприятия, реализация которых позволяет завершить реконструкцию заводов к 1963 году.

О том, насколько важно и экономически выгодно предложение западносибирских газопереработчиков, говорят такие факты: сумма капитальных вложений, необходимых на техническое перевооружение нижневартовских заводов, на четыре-пять миллионов руб. 2-6 меньше, чем на строительство нового завода.

Р. ГАФУРОВ, заместитель главного

ЛАНГЕПАС ПРЕДВЫБОРНЫЙ

(ПО ТЕЛЕФОНУ)

Корреспондент «Ленинского знамени» А. СМИРНОВ связался по телефону с председателем исполкома Лангепасского поселкового Совета В. М. СТЕПИЧЕВЫМ и попросил его дать интервью о том, как рабочий поселок нефтяников подготовился к выборам в местные Советы народных депутатов.

Наш избирательный участок, сказал Владимир Михайлович, расположен в новом учебном корпусе школы-интерната средней рабочей молодежи. Почему все помещения подобны к началу подготовки. В школе-интернате спят избиратели, здесь будут голосовать. Здание и прилегающая территория благоустроены. Большие и просторные помещения имеют возможность не подвергать свой трудовой день.

В состав участковой избирательной комиссии председатель М. И. Кулиш получили инструкции, работать будут четко, со знанием дела.

Проведена работа о культурном отдыхе избирателей. В 20 зданиях состоятся большие праздничные концерты, буфеты предложат желающим широкий ассортимент прохладительных напитков, фруктов.

Организованно пройдут встречи с избирателями, пространственные собрания, все наказы избирателей записаны, их обобщают, изучает специальная комиссия.

Поселок примет праздничный вид. Повсеместно обновятся наглядная агитация, развешаны флаги, приняты решения лавочки, плакаты.

В предвыборной кампании участвуют вышестоящие партийные организации, хорошо поработали и продолжают в детских клубах должны десятки № 2, дорожно-строительного управления № 5, треста Нефтеразведка, ДПМК, нефтепроизводственной базы нефтяной службы «Урьевскнефть» и чем закончатся их выступления В. К. Ильиной, В. И. Шаповаловой и Т. А. Шишовой. В агитпункт так, в агитационных стах организованно дежурство агитаторов.

Лангепас перед выборами вырос, похорошел. Замечены следы весеннего благоустройства, не давать разрастающимся дорогам. Стоимость июня в стоит сохранится зал, имеется трехсменный состав. Отдельные темы уже закончили свои работы на доске показывают свои права и обязанности, ведут прием населения, несут всю полноту ответственности за положение дел на своих территориях.

А. АЛЕКСЕЕВА.

ЗАВТРА – ДЕНЬ МЕДИЦИНСКОГО РАБОТНИКА

ОХРАНЯЯ ЗДОРОВЬЕ

Охрана здоровья народа — одна из важнейших социальных задач Советского государства. Решая ее, партия и правительство постоянно и неуклонно претворяют в жизнь основные принципы социалистического здравоохранения: бесплатность, общедоступность, широкую профилактику.

Успешно выполняются решения XXVI съезда КПСС и постановление ЦК КПСС и Совета Министров СССР «О мерах по дальнейшему улучшению народного здравоохранения». В Нижневартовске также произошли значительные изменения в организации лечебно-профилактического обслуживания населения.

Два года назад город получил современное семиэтажное здание взрослой поликлиники и детскую поликлинику. Сегодня они оснащаются медицинским оборудованием и мебелью, поставляемой единичном заводом «Медпром» из Венгерской Народной Республики, и обещают стать одними из лучших в области.

В тридцатом микрорайоне через месяц начнет работать детская городская поликлиника № 3, а в 15 микрорайоне — стоматологическая поликлиника. В этом же году производственным объединением Нижневартовскнефть должны быть построены санаторий-профилакторий и терапевтическая больница на 320 коек.

Открыты новые отделения — пульмонологическое, кардиологическое, гастроэнтерологическое, неврологии беременных, гинекологическое, хирургическое и терапевтическое, эндокринологическое, реабилитации.

В декабре-профилактических учреждениях города трудятся 2567 медицинских работников, в том числе 458 врачей и 1615 средних медицинских работников. 11 врачей имеют высшую квалификационную категорию, 50 — первую, 43 — вторую, 25 медицинских работников награждены знаком «Отличник здравоохранения».

Город Нижневартовск имеет самый высокий показатель рождаемости в области — 39,4 на одну тысячу населения.

Из года в год снижается заболеваемость с временной утратой трудоспособности.

За хорошие показатели в работе отдел здравоохранения облисполкома, обком профсоюза медицинских работников и обком Красного Креста вправе место по области присудили медико-санитарной части производственного объединения Нижневартовскнефтегаз (главный врач В. Т. Пуатов, председатель местного комитета Г. И. Ушакова). Коллектив награжден почетной грамотой и автобусом «Москвич». А коллектив Нижневартовской городской СЭС (главный врач Е. Д. Кикеп, председатель местного комитета А. И. Левиденко) занял второе место среди санэпидстанций.

Кроме этого, благодарность облздрава Нижневартовскому комбинату хлебопродуктов, диспансеру (главный врач П. А. Белоногова, председатель местного комитета И. А. Щербакова) и станции скорой и неотложной медицинской помощи (главный врач Л. К. Цаверенко, председатель местного комитета П. П. Паутов).

Высокая оценка их труда обязывает всех медицинских работников города постоянно совершенствовать оказание лечебно-профилактической помощи, повышать культуру и качество работы.

П. МОСКОВКИН, заведующий городским отделом здравоохранения, заслуженный врач РСФСР.

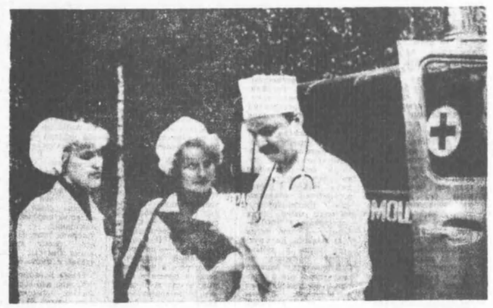

Третий год в городе работает специализированная кардиологическая служба станции скорой и неотложной медицинской помощи. За счет их оперативности только в этом году удалось спасти жизнь сотням тяжелобольных. В этом большая заслуга ведущего врача кардиолога станции И. В. Павлова. Вы видите момент очередного вызова кардиологической бригады, которую возглавляет Ю. Филатов.

Наш доктор

Четвертый год работает во втором детской поликлинике педиатр Вера Степановна Шамина. «Наш доктор, — говорят о ней родители и дети, обслуживающие на ее участке. «Наш» — это значит свой, близкий, почти член семьи. А для участкового врача нет более лестной характеристики.

Дети идут в поликлинику не просто на прием, а к своему доктору, который многих из них знает по имени. Ребятишки делятся с Верой Степановной своими маленькими, порой забавными детскими тайнами. Всегда приветливая, улыбчивая, она быстро вызывает доверие у маленького пациента, старается разделить его боль, помочь ему.

Участок, на котором работает Шамина, всегда среди лучших. Общественная жизнь не проходит мимо врача. Член профбюро, Вера Степановна успела зарекомендовать себя как отзывчивый, принципиальный человек, который всегда придет на помощь товарищу, поможет ему советом, делом.

Трудна работа участкового педиатра: вызовы, приемы, снова вызовы — и все это в любую погоду. И надо выделить время, чтобы пройтись по квартирам, проконтролировать выполнение медицинских назначений, изучить новинки медицинской литературы, надо работать над собой. А еще есть дом, семья, муж, дети тоже требуют тепла.

Вера Степановна Шамина — ударник коммунистического труда. За свою работу она удостоена высокой чести — ее портрет на доске Почета Ханты-Мансийского автономного округа.

...Каждый год в дружный коллектив детской поликлиники № 2 влились молодые врачи. И хочется подольше им, чтобы они брали пример со своего старшего товарища, чтобы они, как и Вера Степановна, стали основой для маленьких пациентов.

Б. ШВАРЦБУРД, заведующая детской поликлиникой № 2.

Идет поиск нужного адресата. В рейс направляется бригада И. В. Павлова. В ее распоряжении современная аппаратура, самые эффективные медикаменты. Но есть еще одна черта, которая отличает этот коллектив: высокий профессионализм в глубокая преданность своей профессии.

На снимке: врач-кардиолог И. В. Павлов, фельдшеры Т. Н. Шведина, В. Н. Доможиров.

ВЕРНУЛА К ЖИЗНИ

Я никогда раньше не писала в редакцию, но вот после недавнего случая решила рассказать о безграничной доброй щедрости человеческих, с которым мне довелось встретиться.

К нам, во второе гинекологическое отделение Белоярской больницы, которым я заведую, поступила на операцию молодая женщина, мать двоих детей. Операция прошла успешно. Но через два часа началось сильное кровотечение. Были проведены все мероприятия, но кровь не свертывалась. Единственное спасение — свежая кровь донора. Группа редкая — четвертая.

Телефонный звонок донору... диспетчеру автопредприятия. Алла Ивановне Дмитриевой. Она только что вернулась со смены домой. Тут же согласилась помочь. Срочно доставили ее в больницу и взяли у нее максимальную дозу крови. Больная была спасена.

Накануне во время своего дежурства в авиапредприятия Алла Ивановна помогла врачам отвратить в Тюмень двух тяжелых почечных больных. Очередной рейс должен быть через восемь часов, а ждать нельзя. Мужество и самообладание проявила стюардесса. Самолет А. И. Дмитриева добрался что посадки в нашем аэропорту.

И это не единственный случай. Ей не надо объяснять, доказывать. Бывшая медицинская работница, она хорошо понимает сложную ситуацию.

Двадцать лет Алла Ивановна безвозмездно отдает свою кровь больным. Первый раз она тоже не размышляла, хотя ей тогда во было и восемнадцати. Было это на практике, когда умирала на руках медсестер. У молодого пациента оперировали легкие — в гнойное кровотечение. Алла первая сказала: «Возьмите у меня». И так всегда. Комсомолка Е. Г. Г. К. А принципу «человек человеку — друг, товарищ и брат» стал частью ее жизни. Спасибо ей за все!

Э. САМОЙЛОВА.

Ее призвание

Пятнадцать лет назад Валентина Кирилловна Лобачева — молодым специалистом пришла в аптеку № 58, тогда единственную в поселке Нижневартовский. А вскоре ей уже доверили открыть новую — сто тридцатую. Много сил вложила Валентина Кирилловна в формирование коллектива, в организацию дела. И сегодня эта аптека единственная в городе работает и в ночное время. Ее коллектив постоянно совершенствует и внедряет новые формы и методы обслуживания населения. Успешно применяется у нас, к примеру, гарантированный метод продажи лекарств: не было случая, чтобы больному отказали в нем. Если же препараты временно отсутствуют, то больного ставят на очередь и обязательно в ближайшие дни стараются удовлетворить его просьбу.

У нас сразу же можно получить информацию по микроаптеку о том, что имеется в продаже в других аптеках города.

Сегодня у нас в резерве безотказного обеспечения инвалидов Отечественной войны и детей первого года жизни. Используется доставка лекарств на дом одиноким и тяжелобольным людям. Валентина Кирилловна не только принят все меры, чтобы помочь нуждающимся, но при встрече поговорит с ним, поинтересуется, как здоровье, нужна ли помощь от фармацевтов.

Активное участие принимает наша аптека в заготовке лекарственного растительного сырья: плодов рябины, травы багульника, чаги и других.

Наш коллектив является неоднократным победителем по итогам ежегодного общественного смотра аптечных учреждений города Нижневартовска. А за свой трудовые успехи В. К. Лобачеко была награждена юбилейной медалью в честь 100-летия со дня рождения В. И. Ленина.

Н. ЧИЧЕНКОВА.

ПЕРВОЕ В ОБЛАСТИ

В восьмом микрорайоне города открылось новое лабораторно-диагностическое отделение поликлиники медсанчасти нефтяников. Оснащено оно первоклассным импортным и отечественным оборудованием, которое появилось уже на раннем этапе в нашей области. Заключается оно в ультразвуке и т. д.

Работают в отделении опытные врачи и сестры. Это первое подобное отделение в нашем Тюменской области.

В. МИХАЙЛОВА.

ДЕЛО, КОТОРОМУ ШЫ СЛУЖИШ

Я не знаю, почему так думаю, но мне кажется, что моя работа, работа моих коллег — самая главная на земле. Больными бывают и «физики», и «лирики». И все они нуждаются в вашей помощи и поддержке. А когда в дом постучится беда, тут все семейство думает только об одном: кто же будет лечить их дорогого и близкого человека. О враче их интересует все. Каков он, каковы его профессиональные знания, и если хотите, каков, так сказать, его моральный облик. Можно ли ему полностью довериться.

Необходимо отметить, что за последние годы значительно улучшились условия жизни наших людей, они с каждым годом получают все большую информацию о медицине, о болезнях при помощи радио, телевидения и популярной медицинской литературы. Многое знают. Это и хорошо, и плохо. Современному медицинскому работнику необходимо обладать поистине огромным запасом знаний, чтобы быть на высоте даже в обычной беседе с больным, то есть он должен профессионально совершенствоваться всю жизнь.

Накануне праздника мне хочется рассказать о достижениях нашего коллектива, который год от года растет с удивительной быстротой. Сейчас взрослых пациентов города обслуживают 156 врачей и 337 средних медицинских работников. В поликлинике ведется прием по 22 врачебным специальностям. Значительно возросла мощность специализированных отделений. Так, только хирургическое насчитывает двенадцать врачей.

С целью обеспечения безотказного приема нуждающихся в неотложной помощи в поликлинике наряду с кабинетом доврачебного приема работают три дежурных врача-терапевта, широко практикуется предварительная запись пациентов на любой день недели к врачам всех специальностей, увеличено число часов работы вспомогательных лечебно-диагностических кабинетов в вечернее время и выходные дни. Все это дало положительные результаты: по итогам первого квартала 1982 года в сравнении с этим же периодом прошлого года снижение заболеваемости в днях нетрудоспособности в целом по городу достигнуто на 12,8 процента.

Приближение медицинской помощи на рабочие места в цеха предприятий осуществляется за счет последовательного увеличения числа цеховых участков, сети фельдшерских здравпунктов на предприятиях, организации врачебно-инженерных бригад, где совместными усилиями медицинских работников, администрации предприятий и местных комитетов стали лучше, оперативнее решаться вопросы по нормализации санитарно-бытовых, санитарно-технических условий непосредственно на рабочих местах. В целом только в производственном объединении Нижневартовскнефтегаз условия труда улучшились у 29600 рабочих, в том числе 5348 женщин. Доля ручного труда в добыче нефти снизилась до 23,8 процента, заметно сократилась она в бурении, в транспортных предприятиях. Снижены показатели производственного травматизма, коэффициент его тяжести.

Можно еще много и долго говорить о том, что сделано нашим коллективом, но уже и эти цифры дают довольно четкое представление, какая большая работа делается и какая ответственность лежит на коллективе. А коллектив-то, в основном, женский. И иногда просто диву даешься, как эти хрупкие женские плечи выносят ночные дежурства в стационаре, дневные приемы в поликлинике, вызовы в любую погоду и еще массу всяких срочных важных и важнейших дел.

Заслуживают самых теплых слов благодарности наши победители социалистического соревнования участковые врачи М. Е. Блюсова и Л. П. Лыкова, медицинские сестры Т. П. Сокова и Е. И. Воробьева. Достойным примером для коллектива были и остаются врачи — отличники здравоохранения В. И. Овсянкина, В. С. Самуйленко, Л. Е. Лазуткина.

Большую воспитательную работу в коллективе ведут профгрупорг М. П. Огородникова, Т. В. Бессонова, Н. И. Бардадин, В. Ф. Завьялова. Нас, профорганизаторов, волнуют не только производственные вопросы, но и не менее важные вопросы труда, быта, отдыха. Недаром ведь говорится, кто умеет хорошо отдыхать, тот хорошо и работает. В поликлинике на протяжении нескольких лет действует кружок художественной самодеятельности.

В этом году начала работать и танцевальная группа.

Уверена, что в каждом человеке есть свое золотое зерно, важно только заметить его, вовремя дать возможность проявить.

Н. СТАРОВА,
председатель профбюро поликлиники.

ВСЕ ЧТО ЗНАЮ—ТЕБЕ!

Когда несколько лет назад в коллективах стало внедряться новое движение — наставничество, как чрезвычайно полезное и перспективное, нам оно поначалу показалось не таким уж и новым: в жизни опытный мастер всегда учил уму-разуму начинающего, передавал ему свои навыки. Но потом мы убедились, что наставничество по существу своему понятие более емкое.

Изучением этого движения занялись партийная и профсоюзная организации городской поликлиники. Вскоре был сделан вывод: наставничество — насущная потребность нашего коллектива. Настоящий наставник — не просто случайный подсказчик, у которого в жизни все легко и просто и который лучше всех знает «что такое хорошо и что такое плохо», но и прежде всего духовный руководитель, мастер своего дела, человек, который правильно, по человечески видит, оценивает жизнь, людей, их поступки.

Эти ценные выводы помогла сделать коммунист, теперь заведующая терапевтическим отделением поликлиники Римма Ксенофонтовна Антонова. Она совсем недавно пришла в нашу партийную организацию. В октябре прошедшего года я представляла ее на собрании как нового члена парторганизации, а в декабре она уже возглавила совет наставничества городской поликлиники, в составе которого было 48 человек, самых лучших, самых опытных наших врачей и медсестер.

Римма Ксенофонтовна покорила нас общительностью, умением зажечь людей новым, интересным делом, энергией, талантом легко находить контакт с коллективом. Приехала она к нам из Краснодарского края, где двенадцать лет проработала заместителем главного врача поликлиники. Приехала уже ударником коммунистического труда, отличником здравоохранения.

И за такой короткий срок работы в нашем коллективе каждый увидел в ней знающего свое дело администратора, хорошего, отзывчивого товарища, человека с развитым чувством долга за порученное дело.

И вот идет диспут «Право на белый халат». Его программа подготовлена Риммой Ксенофонтовной. Она ведет разговор в нужном и одновременно свободном направлении. Разговор подхватывают остальные, разгорается жаркий спор.

В другой раз можно увидеть, как Римма Ксенофонтовна подбадривает танцоров, что-то им на ходу подсказывает. В общем, она вся полностью в деле. И не было у нас никогда так интересно подготовленного вечера, и председателя такого энергичного у наставников тоже не было.

На каком-то отрезке жизни — острее в периоды перестройки характера — даже весьма самостоятельные молодые люди нуждаются в мудрой поддержке, ненавязчивом совете старшего, все это уже проходившего. Так вот, Римма Ксенофонтовна Антонова всегда готова любому нуждающемуся дать мудрый совет, помочь.

Т. БЕЛОВА,
секретарь партбюро городской поликлиники.



«Крестная мама» — так могут назвать врача-гинеколога Валентину Алексеевну Калачеву тысячи граждан городов Осинники, Норильска, Нижневартовска. Именно она стояла у колыбели их жизни. Им, тем первым, сегодня двадцать.

А нашим двум Наташам нет еще и годика. И в том, что они есть на этой земле, опять заслуга Валентины Алексеевны Калачевой. Именно она помогла нам сохранить материнство. Земной поклон вам, Валентина Алексеевна!

Л. ЗАКЛУННАЯ, А. ВЫБОРНАЯ.
Фото Ю. ФИЛАТОВА.

И ДОБРЫМ СЛОВОМ, И СОВЕТОМ

«Быть счастливым счастьем других — вот настоящее счастье и земной идеал всякого, кто посвящает себя медицинской профессии». Кажется, что это про них, наших ветеранов Ефимию Афанасьевну Кравец и Галину Павловну Колейникову, сказал такие замечательные слова известный русский хирург Пирогов.

В нашем коллективе много молодых. Естественно, нам не хватает и профессиональных навыков, и умения всегда находить контакт с людьми, и просто жизненного опыта. Трудно представить, как обходились бы мы без помощи, без доброго слова и умного совета наших ветеранов.

Ефимия Афанасьевна и Галина Павловна, хотя и прожили большую долгую жизнь, все равно молоды и энергичны. Они — запевалы многих добрых дел в аптеке: и стенгазету помогают выпускать, и вечер провести, и организовать выезд на природу. Ну, а уж нам, молодым, и вовсе грешно отставать от них.

Галина Павловна, например, была наставником у семерых молодых работниц. Сегодня все они, как говорятся, на верной дороге жизни. А Галина Павловна шефствует над молодым специалистом из Ларьянской аптеки Е. В. Баклановой. Часто выезжает к ней в поселок, помогает ей в приобретении профессионального мастерства.

На считаясь с возрастом, часто выезжает в аптеки района и Ефимия Афанасьевна.

— Главное, — говорит она, — не только выявить факты нарушений, но и тут же помочь исправить ошибку.

Пожалуйста, милые наши ветераны, живите и работайте рядом с нами еще долго. Вы так нужны всем нам, молодым!

Г. ГОВОРКОВА,
фармацевт районной аптеки.

ПО—МАТЕРИНСКИ

Создать вокруг больного атмосферу добра и сердечности, поднять его настроение, помочь ему поверить, что лечение будет успешным, — первейшая задача медицинской сестры. Успешно справляется с ней Светлана Салимовна Савинова. Работает она в нашей медсанчасти на одном из самых трудных участков — в детском отделении младшего возраста. Уж здесь-то, пожалуй, как нигде нужны доброта, отзывчивость и внимание.

Светлана Салимовна как человек, много и честно проработавший в здравоохранении и бесконечно любящий детей, учит молодых, прививает им чувство ответственности к избранному делу.

В отделении чисто, уютно, врачи и сестры по-матерински относятся к маленьким пациентам.

Светлана Салимовна — ударник коммунистического труда и ежегодно с честью подтверждает это звание. В совете средних медицинских работников она возглавляет работу детского сектора. А с января нынешнего года ей доверили возглавлять еще и детскую службу в целом. Светлана Салимовна стала главной медицинской сестрой детских лечебных учреждений.

В медсанчасти Светлана Салимовна пользуется большим уважением. Коллектив оказал ей высокое доверие, выдвинув кандидатом в депутаты городского Совета.

Л. ЛОБАНОВА,
главная медицинская сестра.

Зам. редактора
Н. Д. РОМАНОВ.

Наш адрес: 626440,
г. Нижневартовск, ул. Менделеева, 11
(1-й микрорайон).

ТЕЛЕФОНЫ РЕДАКЦИИ: редактор — 2-21-63, заместитель редактора и промышленный отдел — 7-29-82, 2-32-06; ответственный секретарь—7-88-50; отдел партийной жизни—7-29-87, 2-30-56; отдел информации—7-28-40, 2-31-96, 6-15-27; отдел писем — 2-33-46; отдел иллюстраций и фотолаборатория—2-30-56. ТЕЛЕФОНЫ ТИПОГРАФИИ: директор—2-24-79, 7-27-19; через «Строитель» — 6-19-12; бухгалтерия —2-32-07; инженер-технолог — 2-32-08; общий — 2-32-12.

Нижневартовская типография управления издательств, полиграфии и книжной торговли Тюменского облисполкома. Заказ № 6732. объем 1 п. л. тир. 27000

ПРОЛЕТАРИИ ВСЕХ СТРАН, СОЕДИНЯЙТЕСЬ!

ЛЕНИНСКОЕ ЗНАМЯ

ОРГАН НИЖНЕВАРТОВСКОГО ГОРКОМА КПСС, ГОРОДСКОГО И РАЙОННОГО СОВЕТОВ НАРОДНЫХ ДЕПУТАТОВ ТЮМЕНСКОЙ ОБЛАСТИ

Издается с 4 сентября 1941 года ▲ № 122 (5362) ▲ ВТОРНИК, 22 июня 1982 г. ▲ Газета выходит ежедневно, кроме воскресенья и понедельника ▲ Цена 2 коп.

ЗА БЛАГО И СЧАСТЬЕ

В обстановке большой политической активности прошли выборы в местные Советы народных депутатов и народные судьи. Как и все советские люди, нижневартовцы единодушно отдали свои голоса за кандидатов нерушимого блока коммунистов и беспартийных, за торжество советской демократии, дальнейший расцвет социалистической Родины.

853 избранника вошли в состав новых органов советской власти — в областной, окружной, городские, районный, сельские и поселковые Советы народных депутатов.

ПУСТЬ дети мои и других матерей не знают войны, — сказала 65-летняя Ксения Семеновна Березина, опуская первой бюллетень, — отдаю свой голос миру.

Проникновенные слова старой женщины поддержали Яков Алексеевич Садовников, Николай Антонович Черевко — ветераны Мегионгазстроя, выполнившие в это утро свой гражданский долг в доме № 19 по улице Мира, где расположился девятнадцатый избирательный участок по выборам в местные Советы народных депутатов и народные судьи.

На столах избирательной комиссии — букеты из гвоздик и шиповника, на стенах — плакаты, рассказывающие о достижениях советского народа на пути к коммунизму, призывы к миру и дружбе между народами.

Этот избирательный участок находится в новом доме, который построили строители Мегионгазстроя и его субподрядных организаций. А за время, прошедшее между выборами в Советы, поднялось в шестом микрорайоне еще десять зданий, из них два — детские садики. Возводятся еще пять жилых домов, начато строительство оснований под школу и больничный комплекс. И в этом немалая заслуга депутатов городского Совета, стремящихся сделать молодой микрорайон одним из красивых уголков Нижневартовска.

...Десять часов утра. К этому времени на избирательном участке № 19 проголосовала треть избирателей.

Н. ДМИТРИЕВ



Избирательный участок № 4. Голосует коммунист, ударник коммунистического труда, машинист бульдозера из строительного управления № 909 треста Нижневартовскгидрострой Иванов Алексей Гаврилович.

Фото Ю. Филатова.

20 ИЮНЯ. И хотя до начала выборов оставался еще целый час, на избирательном участке № 34 уже шла подготовка к приему первых посетителей.

И Юрий Петрович Телегин стал самым первым.

— Знаете, — говорит он, — в день выборов всегда чувствуется какой-то особенный подъем. Тридцать восемь лет прошло с тех пор, как я проголосовал впервые, и все же каждый раз меня охватывает радостное волнение. Ведь участие в выборах — это участие в управлении всей нашей огромной страны.

В третьей автоколонне девятого автобазы автотреста, которой руководит Юрий Петрович, есть бригада, работающая по методу бригадного подряда. В ее составе представители многих национальностей. Этот метод организации труда еще теснее делает дружбу между водителями, сплачивает их общими делом, помогает увидеть результат своего труда.

В год празднования 60-летия СССР острее чувствуются масштабы наших свершений, и, естественно, что каждый член этой многонациональной бригады глубже осознает частицу своего труда, который они вкладывают в наше общее дело — добычу одного миллиона тонн нефти и одного миллиарда кубометров газа в сутки.

С. МИХАЙЛОВ.

НЕ БЫЛО еще шести утра, когда на избирательный участок № 15, разместившийся в девятой средней школе, пришли первые избиратели. Собравшихся тепло поздравила заместитель секретаря партийной организации объединения Сибнефтегазпереработка М. Н. Шевелева.

Необычайно волновалась в это утро техник ГПЗ Светлана Каюмова: она впервые в жизни отдавала свой голос за блок коммунистов и беспартийных, за лучших представителей трудовых коллективов, за кандидатов в депутаты городского Совета и народные судьи. Вместе со Светланой опустила в урну бюллетени пенсионерка, шестидесятичетырехлетняя А. Н. Черкасская.

— Я голосую за родную Советскую власть, — сказала она. — На моих глазах жизнь с каждым годом становится лучше и краше.

Один за другим подходили избиратели на свой участок. Уже к обеду большинство отдали свои голоса за народных избранников.

В. МИХАЙЛОВА.

△ △

ПРАЗДНИЧНО. Торжественно было в минувшее воскресенье в двенадцатой средней школе, где расположился 25-й избирательный участок. Позаботился об этом коллектив треста Запсибнефтеавтоматика.

Около пятидесяти избирателей пришли на участок в шесть часов утра — к началу выборов. Все они стали участниками торжественного митинга, который открыл секретарь партийного бюро треста В. А. Кобяк.

Более одной тысячи избирателей организованно проголосовали в этот день на двадцать пятом участке за лучших представителей трудящихся нашего города и района, округа и области. Десять избирателей голосовали в этот день впервые. Их на участке встречали с особым вниманием: каждого тепло поздравили члены избирательной комиссии и вручили в память об этом важном событии в их жизни цветы.

И. ПРОХОРОВА.

В национальных селениях

С самого начала голосования районная избирательная комиссия работала с полной нагрузкой. Трудящиеся района дружно шли на избирательные участки, продемонстрировав высокую политическую активность, готовность отдать свои голоса за кандидатов нерушимого блока коммунистов и беспартийных.

Хорошее сообщение поступило из Лангепаса, будущего города нефтяников. Первыми исполнили гражданский долг представители двух поколений — участница Великой Отечественной войны, председатель совета ветеранов, работница автобазы № 2 Л. М. Кравчук и восемнадцатилетняя медицинская сестра комсомолка Лариса Берсенева.

В девять утра председатель участковой избирательной комиссии М. И. Кулик доложил: проголосовало уже тридцать семь процентов избирателей.

А в национальном селении Чехломей к этому времени голосование уже закончилось. Рыбаки и охотники рыбозверопромхоза, проживающие здесь, все как один явились на избирательный участок и отдали голоса за лучших своих товарищей, выдвинутых в органы местной государственной власти. Избирательная комиссия во главе с председателем Р. Д. Гребневой работала четко, грамотно.

Успешно справились со своими обязанностями участковые избирательные комиссии и других национальных поселков — Аганы, Большетархово, Корликов (председатели Д. Е. Ярославцев, Я. В. Лукьянов, А. А. Труняк).

Избирательная кампания в Нижневартовском районе началась и закончилась организованно. К восемнадцати часам проголосовало уже 99,9 процента избирателей, на тринадцати участках из восемнадцати голосование завершилось полностью.

Для избирателей была организована культурная отдых, состоялись праздничные концерты, демонстрировались новые кинофильмы, работали буфеты.

А. СМИРНОВ.

О СОЗЫВЕ ПЕРВОЙ ОРГАНИЗАЦИОННОЙ СЕССИИ НИЖНЕВАРТОВСКОГО РАЙОННОГО СОВЕТА НАРОДНЫХ ДЕПУТАТОВ ВОСЕМНАДЦАТОГО СОЗЫВА

На рассмотрение сессии районного Совета вносятся вопросы:

организационные;

о задачах Советов народных депутатов района по выполнению решений майского (1982 г.) Пленума ЦК КПСС;

о мероприятиях по выполнению наказов избирателей, данных депутатам районного Совета XVIII созыва.

Начало работы сессии 24 июня 1982 года в 13 часов в школе искусств.

Исполнительный комитет Нижневартовского районного Совета народных депутатов.

РЕШЕНИЯ XIX СЪЕЗДА ВЛКСМ ВЫПОЛНИМ!

„ПРОЖЕКТОРИСТ“ — ЗНАЧИТ БОЕЦ

XIX съезд ВЛКСМ одной из главных задач комсомола назвал борьбу за экономию и бережливость. Серьезная роль в воспитании у молодежи хозяйского отношения к общественному добру по праву отводится штабам и постам «Комсомольского прожектора».

В нашем тресте сейчас работают десять штабов и шесть постов «КП», которые объединяют более пятидесяти человек.

Большую работу ведут «прожектористы» треста. В декабре прошлого года штаб «КП» треста совместно с парткомом, головной группой народного контроля редакцией многотиражной газеты «Трибуна строителя» приняли решение провести «эстафету бережливости» по всем подразделениям треста. Шесть рейдов провели за минувший период «прожектористы».

Рейдовая бригада побывала на основных объектах коллективов тринадцатого, тридцатого управлений: строительстве аэровокзала, спецбазы «Татра», кафе-ресторана.

В ходе рейдов было выявлено множество фактов бесхозяйственности и расточительства. Например, на территории аэровокзала рейдовая бригада обнаружила сваленные в одну кучу стройматериалы, железобетонные конструкции, оборудование, чуть подальше — восемнадцать оконных блоков, рулоны утеплителя и т. д. Когда подсчитали, то оказалось, что ущерб, нанесенный народному хозяйству, составил более шести тысяч рублей.

Много беспорядка было обнаружено на строительном объекте спецбазы «Татра», на строительстве девятой газлифтной компрессорной станции.

Под свой контроль «прожектористы» треста взяли и разгрузку железнодорожных вагонов.

Важно, что члены «КП» добиваются действенности своих рейдов. На каждый из обнаруженных недостатков правильно прореагировали руководители подразделений. Были приняты меры по ликвидации нарушений.

По результатам «эстафеты бережливости» «прожектористы» оформили альбом, выпустили «молнии», стенгазеты.

Вся эта работа, конечно, способствует воспитанию у юношей и девушек стремления эффективно использовать материальные ценности и энергоресурсы, рабочее время, вести решительную борьбу с потерями.

Однако вклад наших «прожектористов» мог бы быть весомее, если бы все штабы и посты «КП» работали одинаково горячо и оперативно.

Пока же этими качествами отличаются лишь штабы двадцать пятого и тридцатого строительных управлений. Поэтому сейчас комитет комсомола треста взял курс на повышение личной ответственности каждого «прожекториста» за экономию государственных средств и материалов.

В. ЛАЗАУСКАС,
начальник штаба «КП» треста Мегионгазстрой.

ОПЫТОМ ДЕЛИТСЯ ПРОПАГАНДИСТ

АКТИВИЗИРУЯ УЧЕБНЫЙ ПРОЦЕСС

Шесть лет я работаю пропагандистом школы экономических знаний треста площадки Строймеханизация объединения Нижневартовскстрой, коллектива, досрочно завершившего планы десятой пятилетки, победителя во Всесоюзном социалистическом соревновании, награжденного переходящим Красным знаменем ЦК КПСС, Совета Министров СССР, ВЦСПС и ЦК ВЛКСМ. Успешно прошло в нашей школе итоговое занятие. Это, конечно, результат плодотворной работы наших слушателей в течение всего учебного года. Я хочу рассказать о том, как мы добивались эффективности занятий.

Одной из форм активизации учебного процесса и мыслительской деятельности является собеседование. Именно на такой основе было построено занятие «Мой вклад в досрочную добычу одного миллиона тонн нефти, одного миллиарда кубометров газа в сутки на промыслах области», проведенное в январе.

Чтобы удачно провести собеседование, соблюдаю его основные взаимосвязанные условия.

Первое из них — создание проблемных ситуаций, побуждающих слушателей к размышлению, вызывающих на разговор. Для этого существует много способов. Я, например, заранее готовлю формулировки вопросов, которые смогут заинтересовать слушателей, а ответы на них позволят мне добиться коллективного обсуждения темы, проверить уровень подготовки аудитории.

На упомянутом занятии я предложила такие вопросы: «Какие задачи стоят перед нашим коллективом в выполнении социалистических обязательств? Как они выполняются? Какой ваш личный вклад в достижение одного миллиона тонн нефти, одного миллиарда кубических метров газа в сутки?».

Когда были разобраны вопросы, я видоизменила задачу и поставила перед аудиторией следующую проблему: существуют ли в нашей организации реальные возможности для досрочного выполнения принятых социалистических обязательств? Что может этому помешать? То есть, постепенно усложняя вопросы, стараюсь втянуть аудиторию в дискуссию, в которой на индивидуально поставленные вопросы в конце концов рождаются коллективные решения и выводы.

Говоря о следующих условиях проведения собеседования, необходимо помнить, что собеседование — отнюдь не классный опрос учеников, не фронтальный, не индивидуальный. Оно эффективнее без нарочитого подчеркивания контрольной функции пропагандиста.

Активизировать учебный процесс помогает и метод практических заданий. Так, готовясь к занятию «Мой вклад в досрочную добычу одного миллиона тонн нефти и одного миллиарда кубометров газа в сутки», я поручила слушателям Ф. М. Сапожниковой, Л. Д. Погорелой, Ю. С. Кармянцеву объяснить суть этого трудового почина, подготовить экономические выкладки, доказывающие его эффективность, написать рефераты.

Практические задания определяю по темам. Пропагандист не учит бухгалтера или крановщика, как ему правильно работать, это входит в обязанности мастера, руководителя отдела. Но пропагандист обязан показать тому же бухгалтеру или механизатору, как зависят от его отношения к своему делу конечные результаты работы бригады, участка, расширить его политический и экономический кругозор. В этом как раз помогают мне практические задания, которые выполняют слушатели. Большое внимание уделяю и и творческой активности слушателей. Среди слушателей нашей школы два агитатора, четыре политинформатора, пять ударников коммунистического труда, три рационализатора.

Немаловажную роль в активизации учебного процесса играют технические средства и наглядные пособия, большинство из которых готовят сами слушатели.

Так, для занятия «Мой вклад в достижение досрочной добычи одного миллиона тонн нефти и одного миллиарда кубометров газа в сутки» слушателями М. И. Багровой, А. Т. Рязановой, З. Б. Харитоновой, Н. И. Поповой были изготовлены таблицы и плакаты: «Наше предприятие в одиннадцатой пятилетке», «Диаграмма роста добычи нефти на промыслах области в 1975—1981 г.г.», «Рост производительности труда в объединении Нижневартовскстрой».

Слушатель И. В. Семенова оформила выставку книг, журнальных и газетных подборок «Край большой нефти».

Нередко приглашаем на занятия своей школы хозяйственных руководителей треста-площадки с целью информирования слушателей о ходе социалистического соревнования и выполнения производственных планов.

Механизаторы объединения Нижневартовскстрой подтвердили инициативу строителей города — досрочно сдать второй миллион квадратных метров жилья в ответ на почин нефтяников — выйти на суточную добычу миллиона тонн нефти и миллиарда кубометров газа в сутки.

В. ДАХОВА,
пропагандист.



Москва. Четыре с половиной тысячи комплектов ходовой части сельскохозяйственных машин выпустит в 1982 году Московский завод автоматических линий имени 50-летия СССР. За последние годы на поля страны вышло свыше пятнадцати тысяч самоходных косилок и комбайнов, в создании которых принимал участие завод.

Большой вклад в повышение качества продукции, уровня механизации трудоемких работ, экономию материальных ресурсов вносят заводские рационализаторы. Только за первые пять месяцев этого года ими подано 130 рацпредложений.

На снимке: заводские рационализаторы Ю. Чупраков (слева) и В. Величко.

(Фотохроника ТАСС).

газете отвечают

Секретарь парткома Нижневартовскнефтегаза В. РОМАНЕНКО на статью «ДОЛГОИГРАЮЩИЕ» ПРОБЛЕМЫ» («Ленинское знамя», № 80 от 23 апреля 1982 г.):

«Статья объективно характеризует обстановку срыва выполнения плана по бурению объединением Нижневартовскнефтегаз.

Вопрос «О задачах по ликвидации допущенного отставания в добыче нефти и выполнению государственного плана и социалистических обязательств в 1982 году» рассмотрен на заседании бюро парткома объединения 3 мая 1982 года.

Бюро отметило, что ниже своих возможностей работали коллективы Мегионского и Покачевского управлений буровых работ.

Управлением по бурению неоперативно перенимался передовой опыт строительства буровых станков и проводки скважин.

Бюро парткома обязало руководителей предприятий разработать и осуществить мероприятия по повышению эффективности производства на основе технического прогресса и роста производительности труда, улучшения качества работы, более рационального использования имеющихся мощностей, трудовых и материальных ресурсов.

Обязало также в цеховые парторганизации, профком, комитет комсомола объединения повысить действенность социалистического соревнования, улучшить его гласность, результативность. Нацелить внимание соревнующихся на достижение конечного результата труда — достижения на промыслах области суточной добычи миллиона тонн нефти».

* * *

заместитель начальника управления Покачевнефть Р. ХАННАНОВ на статью «НИЖНЕВАРТОВСКОЙ НЕФТИ — ВЫСОКОЕ КАЧЕСТВО» («Ленинское знамя», № 75 от 16 апреля 1982 г.):

«Главной причиной сдачи некондиционной нефти стало отсутствие мощностей по подготовке нефти: строители перенесли с третьего на четвертый квартал 1981 года сдачу установки № 1, что задержало и ввод ее в эксплуатацию.

В данное время вторая очередь УПН № 1 находится в пуско-наладке и выводится на режим к 1 июля с.г. На первой очереди (пущенной в мае) постоянно совершенствуется технологический режим с целью выдачи высококачественной продукции».

△ △

СТОП: ОТПИСКА

В майском выпуске страницы районной горнотехнической инспекции («Ленинское знамя», № 93 от 12 мая) в корреспонденции «Причины аварии — формализм» была высказана критика в адрес Варьеганского управления буровых работ.

Речь шла, в частности, о недостаточной работе по пропаганде безопасных условий труда и техники безопасности в производственных бригадах.

Редакция получила пространный ответ начальника Варьеганского УБР тов. Денисенко, в котором говорится, что корреспонденция обсуждена «...на совещании, куда приглашены главные специалисты, начальники цехов, мастера бурения и освоения». Таких совещаний за минувший год было не одно. И, возможно благодаря им в прошлом году травматизм в коллективе уменьшился в пять раз.

Однако и нам, и читателям не ясно: каким образом доведены мероприятия руководства управления по созданию в низовых коллективах нормальных условий труда, созданы ли и как работают система трехступенчатого контроля за соблюдением правил техники безопасности, сеть общественных инспекторов.

Иными словами: нужны факты и примеры, свидетельствующие о том, что каждый работник и рабочий УБР не просто ознакомлен с правилами охраны труда, но и лично выполняет всевозможные рекомендации, мероприятия, правила, требования по созданию у себя и товарищей по работе безопасного, высокопроизводительного труда без травм и аварий.

В этом как раз залог успеха по устранению недостатков в охране труда, об этом надо было и сообщать редакции.

Н. РОМАНОВ.

НА КОНКУРС „В СЕМЬЕ ЕДИНОЙ"

60-летию СССР

Такая близкая чужая боль

ЧУЖАЯ БОЛЬ, бывает, воспринимается мучительнее, чем своя. Может оттого, что к своей уже как-то даже привыкаешь, находишь способ нейтрализовать, уменьшить ее. А вот глядя на искаженное мукой, пусть даже незнакомое, лицо, когда использованы уже все средства помощи, и сам начинаешь маяться от чужой боли, от собственного бессилия.

Сколько раз пришлось испытать на себе это чувство Тамаре Михайловне (в то время еще Дубовской) на фронте! Лейтенант медицинской службы, а под гимнастеркой — чуткое женское сердце.

Полковой медицинский пункт, а попросту большая палатка, стоял в небольшом лесочке. Война только что прокатила по этим местам своим огненным колесом, оставив за собой исковерканную землю, иссеченные деревья. Прохудившееся небо шуршало по стенкам палатки серым моросящим дождиком — и такую погоду хорошо спится. Но Тамара не спала уже вторые сутки. С передовой все подвозили и подвозили раненых, и пропитанной парным запахом крови палатке почти не умолкали стоны. Время от времени звякали о дно таза, стоящего у операционного стола, извлеченные из живых людей кусочки смерти.

В иной момент ей хотелось выбежать из палатки, упасть разгоряченным лицом на мокрую траву и не видеть, не слышать, не чувствовать ничего. Но тоскливые глаза раненых, ожидающих у входа своей очереди лечь на стол, их боль снова и снова возвращала ее обратно.

— Покричал бы ты, родненький, — уговаривала Тамара молодого бойца, которому хирург прочищал огромную ровную рану на бедре, — все легче бы стало.

Но тот только постанывал сквозь стиснутые зубы и еще крепче сжимал побелевшими пальцами края стола. А ей самой хотелось кричать, чтобы заглушить в себе чужую боль...

Похоронки пишутся сухим языком. Когда мать Тамары получила стандартный бланк, буквы поплыли перед глазами: «...Ваша дочь... смертью храбрых... погибла...». Руки матери не смогли удержать этот невесомый листочек, который вдруг стал тяжелее сотен тонн металла.

Но Тамара Михайловна осталась жива, хотя смерть и охватывала ее уже своими липкими объятиями. Было это в лесах Белоруссии. Однажды шальной снаряд прямым попаданием вдребезги разнес землянку с перевязочным материалом. Никто при этом не был убит, но батальонный медпункт остался без бинтов, ваты, жгутов. Тамара Михайловна вместе с санинструктором уже через час ушла на передовую — несли новый запас. Возвращались они, лавируя между болот.

Дорога уже будто знакомая, но внезапный артобстрел забил со всех сторон огненными фонтанами, завжикал осколками, заставил броситься подальше от дороги. Но куда? Вокруг болота.

И Тамара по пояс оказывается в липкой ледяной тине, которая сразу же мертвой хваткой уцепилась за ноги и медленно начала заглатывать...

Тамара Михайловна до сих пор не может спокойно смотреть один эпизод из фильма «А зори здесь тихие», в котором молодую девушку засасывает болото, она не воспринимает его как игровой момент фильма, она сама тонет в этом болота...

Но Тамара все же повезло. Санинструктор, хоть был сам ранен, все же нашел в себе силы спасти ее.

Целых трое суток выбирались они из-под обстрела. Похоронка тем временем была уже по пути в Тюмень, и матери Тамары.

△ △

Белоруссия. Польша. Восточная Пруссия — по их дорогам и бездорожью прошла Тамара Михайловна со своим полком. На два-три километра от передовой фронта, но всегда на передовой борьбы за жизнь.

На войне — каждый день словно год. Но были у Тамары Михайловны две, которые помнятся всю жизнь. Тыловые службы не очень-то баловали боевыми наградами, а медаль «За боевые заслуги», засиявшая на груди у Тамары Михайловны, была по-настоящему заслуженной боевой наградой. А в августе 44-го еще одна огромная радость: по боевой же характеристике вступила в партию.

Под ногами земля Восточной Пруссии. Все ближе День Победы, но бои все еще ожесточенные, и раненых очень много. Вдруг два дня неожиданной тишины. Группа раненых, которую Тамара Михайловна должна была передать в медсанбат, расположилась на отдых в лесочке.

Все разомлели под ласковым весенним солнцем и слушала такую непривычную тишину. Тамара Михайловна приглонялась к теплому стволу какого-то деревца и вдруг перенеслась в такие далекие сейчас, как ей казалось, предвоенные годы. Тюмень — город, в котором она родилась и выросла, шестую школу, в которой она работала старшей пионервожатой. Сам по себе всплыл в памяти нелепый случай: как-то она повела своих подопечных в кино. Невысокая среди рослых старшеклассников, она выглядела совсем девчушкой, и билетерша долго не пускала ее в зал, не очень-то веря, что это Тамара привела их в кино, а не они ее.

Тамара Михайловна улыбнулась про себя и, устроившись поудобнее, снова хотела мысленно пройтись по улицам Тюмени, встретить друзей...

Но услышала пересохший от волнения голос санитара Марычева:

— Тамара, Тамара, немцы идут!

Она обернулась и увидела, что среди редких деревьев мелькают каски фашистов. Видимо, они попали в окружение и теперь выходили из него. Ужас пронял ее: раненые! Куда их спрятать? Местность просматривалась как на ладони. Оставался только один выход: принять бой.

Все, кто мог держать оружие, по приказу Тамары Михайловны расположились цепочкой и подпустив немцев поближе, открыли огонь. Те, наверное, решили, что напоролись на какое-нибудь боевое подразделение, откатили назад и, прячась за деревьями, стали быстро уходить в сторону. «Господи, — подумала Тамара Михайловна, — а если бы их больше было?». И ужаснулась от этой мысли.

Стрельбу услышали однополчане Тамары, и через час уже всех раненых отправили глубже в тыл.

Через некоторое время взяли Кенигсберг. Дух победы уже витал в воздухе, но сама весть о капитуляции фашистской Германии все же застала врасплох.

Победа! Победа! Победа! Стучало в висках. Победа! — казалось кричало само небо. И слезы радости выступали на глазах...

△ △

Тридцать седьмую мирную весну встретила Тамара Михайловна Авксентьева. Всего пришлось пережить за эти годы: и голод, и тяжелую работу. Кубань, Камчатка, Сахалин... Всегда там, где трудно. Только в 1959 году удалось возвратиться в Тюмень.

Снова работа в больнице, и снова чувствует чужую боль как свою собственную, и всеми силами старается унять ее.

Уже выросла дочка. Светлана закончила медицинский институт и тоже делает все, чтобы облегчить людям страдания. Сейчас Светлана Николаевна (ныне уже Заболоцкая) заведует врачебным здравпунктом треста Самотлортрубопроводстрой.

Она как-то написала матери в Тюмень, что в Нижневартовске очень недостает специалистов-медиков. И та, недолго думая, приехала на помощь людям. С 1975 года Тамара Михайловна в Нижневартовске. В самое трудное время помогала она людям. Уже четыре года прошло с тех пор, как она могла бы уйти на пенсию. Но и сейчас она продолжает работать фельдшером в здравпункте треста Самотлортрубопроводстрой. Веселая, энергичная женщина умеет врачевать не только болезни тела, но и унять боль души. Вот и идут к ней со своей болью люди — знают, что Тамара Михайловна поможет.

С. КАТАЕВ.

ПИОНЕРЫ НА ТОРЖЕСТВЕННОЙ ВАХТЕ

Подходил день выборов. Наша пионервожатая сказала, что нас приглашают на торжественную вахту у избирательных урн. В день выборов рано утром за нами приехал секретарь партбюро треста-площадки № 3 объединения Нижневартовскстрой И. И. Екимов и отвез нас на избирательный участок № 34 в одиннадцатом микрорайоне.

На участке красиво оформлены комнаты, играет музыка, все нравничие опеты. Много народа пришло отдать свои голоса за кандидатов в депутаты. И мы всем салютовали пионерским «Всегда готов!».

Дежурство прошло хорошо. Мы, пионеры, гордимся предоставленным нам правом стоять в торжественном карауле.

Юля ФАРХУТДИНОВА,
ученица 5 «а» школы № 11.

ДОБРО ПОЖАЛОВАТЬ!

БОЛЕЕ 1860 избирателей зарегистрировала избирательная комиссия тридцать пятого участка, разместившегося в жилом доме по улице Чапаева, 63.

— Выборы начались организованно, — рассказывает председатель комиссии, инженер планового отдела треста-площадки Строймеханизация Л. А. Доянкова, — за полчаса до начала голосования к подъезду стали подходить жители одиннадцатого микрорайона. И вот уже скоро десять часов, я проголосовало более 700 человек.

Первой к столу избирательной комиссии подошла Любовь Сергеевна Баранова, работница жилищно-эксплуатационного участка № 12. Она волнуется и когда вместе с бюллетенями принимает сувенир, и когда, минуя кабины, идет к избирательной урне — впервые ей дано право участвовать в великом акте народовластия, выборах в Советы народных депутатов.

Тепло встречают члены избирательной комиссии первых избирателей Нину Васильевну Субботину — мотористку Нижневартовскстроя, Дарью Фаттыховну Фарукшину — рабочую треста-площадки № 3, почтальона Любовь Семеновну Боброву и других, вручив им памятные сувениры...

В числе избирателей 35-го участка 70 процентов рабочих, более 40 процентов строителей и нефтяников. Они дали своим кандидатам дельные наказы, часть из которых уже была выполнена в ходе предвыборной кампании: устроены подъезды к домам, благоустроена территория вокруг них...

Яркое солнце высвечивает красный транспарант «Добро пожаловать!», что на входе в избирательный участок. В настежь открытые двери идут и идут люди. Выборы продолжаются...

Н. РОМАНОВ.

НА ПОРОГЕ — ТРЕТИЙ ТРУДОВОЙ

Свыше 330 бойцов студенческих строительных отрядов пополнят нынешним летом подразделения объединения Нижневартовскстрой.

В основном это студенты Азербайджанского института нефти и химии, Бакинского энерготехникума. Для бойцов ССО этих учебных заведений объекты Нижневартовскстроя стали уже традиционным местом проведения третьего трудового семестра.

К приему студенческого пополнения, а по встречи его остается всего полмесяца, необходимо тщательно подготовиться руководителям, общественным организациям подразделений, где будут работать отряды. Это трест Нижневартовскспецстрой, тресты-площадки № 1 и Нижневартовскжилстрой, а также трест-площадка № 2 и СМУ-1, строящие Радужный.

Нужно позаботиться о том, где разместить отряды. Заранее решить важные вопросы по питанию, организации охраны труда, медицинского обслуживания бойцов ССО. И, конечно же, побеспокоиться, чтобы с первых дней третьего трудового семестра студенческое пополнение было обеспечено фронтом работ, необходимыми материалами, механизмами.

Л. КОБИНЕЦ,
старший инженер отдела охраны труда объединения.

В МИРЕ КАПИТАЛА



Жилищный кризис в Италии становится все более острым. Ныне аренда самого скромного жилья «съедает» половину средней заработной платы рабочего.

Положение осложняется постоянным сокращением объема жилищного строительства и тем, что строительные магнаты намеренно «консервируют» жилье в ожидании дальнейшего увеличения его стоимости.

Итальянские трудящиеся и профсоюзы выступают за запрещение частным владельцам взвинчивать цены на квартиры. Они требуют увеличить государственное финансирование строительства дешевых квартир, доступных широким слоям населения.

На снимке: типичная сцена для пострадавшей от землетрясения провинции Потенца, где тысячи семей живут в бараках и автофургонах.

(Фотохроника ТАСС).

Дневник фестиваля *„Самотлорские ночи"*

ПЕРЕД ИЗБИРАТЕЛЯМИ

40 концерта перед пабпрактиками в воскресенье дали участники художественной самодеятельности промышленных предприятий города. Яркую, содержательную программу подготовили артисты из НГДУ Нижневартовскнефть имени В. П. Ленина, первого управления буровых работ, пятого управления технологического транспорта и других. Повстречались артисты и выступления городского Дома культуры, вокально-инструментального ансамбля «Бубенцы».

В. МИХАЙЛОВА.

ВЕСЕЛАЯ ЯРМАРКА ДРУЖБЫ



УКРАШЕННАЯ разноцветными флагами союзных республик площадь Дворца культуры «Октябрь» собрала в этот вечер немало гостей: «Здравствуйте! Здоровеньки булы! Салям алейкум!», — приветствовали их скоморохи. Зазвучал баян, и под песни хора началось веселое представление — ярмарка Дружбы. Пришли на нее друзья со всех концов страны: белорусы и украинцы, узбеки и литовцы, татары и русские. Ведь посланцы со всех концов нашей необъятной Родины обустраивают сегодня Самотлор, строят город на Оби — Нижневартовск.

В ярких национальных костюмах выходят на площадь представители союзных республик, русоволосая девушка низко кланяется всем, вручает хлеб-соль.

Звучат мелодии Украины и Грузии, Молдавии и Башкирии. Участники танцевального коллектива исполняют огневую зажигательную «Лезгинку», веселый «Гопак», солнечную «Молдаванеяску». Все шире становится круг танцующих: на сцену выходят зрители. Разве удержишь ноги, если слышишь с детства родные сердцу мелодии!

Вокально-инструментальный ансамбль «Радость» исполняет песню «Русские богатыри». Под звуки Самотлорского вальса закружились пары.

— Мы с вами живем в интернациональном городе, — звучит через микрофон голос ведущей. — Молодежь различных национальностей трудится, мужает, согревая самотлорскую землю жаром своих молодых неуемных сердец, и влюбляется. И звенят высокой нотой радости, удачи и большого человеческого счастья самотлорские свадьбы, заполняя проспекты города, разливаясь по берегам широкой Оби.

Совсем недавно во Дворце бракосочетания города Нижневартовска зарегистрирована молодая семья Гаджун. Глава семьи приехал к нам с Украины, его жена из Башкирии, а свое счастье они нашли здесь, на самотлорской земле.

Через нарядный «коридор» участников художественной самодеятельности проходят молодые. Им вручают цветы, желают любви и уважения друг к другу до конца жизни.

Гостям ярмарки предлагалось показать и свою силу, ловкость, смекалку. Для них предлагались забавные игры, аттракционы, конкурсы.

Звучат стихи о дружбе народов СССР, песня «Широка страна моя родная».

Но ярмарка еще долго не кончалась. С концертной программой выступил вокально-инструментальный ансамбль «Радость». Участникам праздника вновь предлагались «игры интересные, забавы чудесные и сюрпризы различные».

В. ПЯТЫРОВА.

Редактор
Б. Н. СЫРПИН.



(Время местное)

ВТОРНИК, 22 июня

Москва

14.00 Новости. 14.20 «И помнит мир спасенный». Документальный фильм. 14.40 Фильм — детям. «Мой генерал». 2-я серия. 15.45 «Всходы». Документальный фильм о народном учителе СССР Н. С. Борисове. Из цикла «Народные учителя СССР». 16.20 И. Стравинский. Музыка балета «Жар-птица». 17.15 Человек и закон. 17.45 На полях страны. О заготовке кормов в Белорусской ССР. 18.00 Сегодня в мире. 18.15 Чемпионат мира по футболу. Сборная Франции — сборная Кувейта. 2-й тайм. 19.05 «Опасный возраст». Художественный телефильм. 20.30 «Время». 21.05 Документальный фильм. 21.15 Чемпионат мира по футболу. Сборная Перу — сборная Польши. В перерыве — 22.00 Сегодня в мире.

Тюмень

23.00 «Тюменский меридиан».

II общесоюзная программа

Москва

8.00 Утренняя гимнастика. 8.20 Премьера телефильма «Медвежонок». 9.30 Поэзия Мирао Турсун-заде. 10.15 Программа документальных фильмов: «Васильев па Васильева», «У подножья Тельпосиза». 10.45 Французский язык. 2-й год обучения. 11.15 «Остров Серафимы». Художественный телефильм. 12.30 «Всегда готовы». Дела и задачи пионеров Казахстана. 13.00 Для вас, родители. 13.30 Произведения советских композиторов исполняет народная артистка СССР Г. Ковалева. 14.10 Сказки А. С. Пушкина. 14.40 Киножурнал «По Советскому Союзу». 14.50 Декоративно-прикладное искусство Молдавии. 15.20 Новости.

Тюмень

17.40 Хроника новостей. 17.45 «Кавказец родом из Цада». Телефильм. 18.45 «Тюменский меридиан». 19.00 «Что такое лето». Передача для школьников. 19.30 Спокойной ночи, малыши! «Волшебный экран». (М). 19.45 Решения XXVI съезда КПСС — в жизнь. Рассказ о строителях железной дороги Сургут — Уренгой. 20.15 «Звезды на комбайнах». Фильм.

Москва

20.30 «Время». 21.05 «Иваново детство». Художественный фильм.

СРЕДА, 23 июня

Москва

8.00 «Время». Спортивная программа: чемпионат мира по футболу. 8.40 Сборная СССР — сборная Шотландии. 10.15 Сборная Перу — сборная Польши. 2-й тайм. 11.05 Клуб кинопутешествий. 12.15 Новости. 14.00 Новости. 14.15 Программа документальных фильмов: «Мегородские пахари». «Все, что у нас есть». 14.50 На VII Международном конкурсе им. П. И. Чайковского. 15.20 Шахматная школа. 15.50 Отзовитесь, горнисты! 16.35 Чемпионат мира по футболу. Сборная Бельгии — сборная Венгрии. 18.10 Сегодня в мире.

Тюмень

18.25 Решения майского (1982 г.) Пленума ЦК КПСС — в жизнь. «Земля». Выполнение Продовольственной программы в колхозе им. Матросова и совхозе «Песьяновский» Ишимского района.

Москва

18.55 Чемпионат мира по футболу. Сборная СССР — сборная Шотландии. 20.30 «Время». 21.05 На VII Международном конкурсе им. П. И. Чайковского. 21.45 Сегодня в мире. 22.00 К 60-летию образования СССР. Выступление Государственного ансамбля народного танца Азербайджанской ССР.

Тюмень

22.30 «Тюменский меридиан».

II общесоюзная программа

Москва

8.00 Утренняя гимнастика. 8.20 «Изобретатель в кругу проблем». Документальный телефильм. 8.50 «Иваново детство». Художественный фильм. 10.20 Английский язык. 10.50 Программа мультфильмов: «Тайна страны Земляники», «Петя в роботе». 11.15 Знаешь ли ты закон? 11.45 Впервые на экране ЦТ. Художественный фильм для детей. «Потому, что я Айвар Лидак». 13.00 «Играет студенческий симфонический...». 13.50 «В. Каверин. Страницы творчества». 14.50 Программа документальных фильмов: «Эффективность управления качеством». «Потенциал бригадного труда». 15.20 «Дорогой памяти моей». Фильм-концерт. 15.50 Новости.

Тюмень

17.40 Хроника новостей. 17.45 Сказка для детей. 18.00 «Советский воин». Киножурнал. 18.10 «Тюменский меридиан».

Москва

18.25 Жизнь науки.

Тюмень

18.55 Экран научно-популярного фильма: «Никаких «ЧП». «Дорожный знак тебе не враг!». 19.30 Спокойной ночи, малыши! «Волшебный экран». Мультфильм «Сказка про колобок». (М.). 19.45 К 60-летию образования СССР. Фестиваль искусств «Тюменский меридиан».

Москва

20.30 «Время». 21.05 «О друзьях-товарищах». Художественный телефильм. 1-я серия. 22.20 Спорт за неделю.

ЧЕТВЕРГ, 24 июня

Москва

8.00 «Время». 8.40 Чемпионат мира по футболу. Сборная Бразилии — сборная Новой Зеландии. 10.15 Очевидное — невероятное. 11.20 Играет образцово-показательный оркестр Московского Кремля. 11.50 «Заветам Ленина верны». Документальный фильм. 12.10 Новости. 14.00 Новости. 14.20 Животноводство — ударный фронт. Программа документальных телефильмов: «Корма на конвейер», «...И коров по осени считают». 15.05 Русская речь. 15.35 Программа мультфильмов: «Страшная история», «Волшебное кольцо». 16.05 Фильм — детям. «Началенок». 17.05 На VII Международном конкурсе им. П. И. Чайковского. 17.35 Футбольное обозрение. 18.05 Сегодня в мире. 18.20 Ленинский университет миллионов. «Продовольственная программа — общенародное дело». 18.50 Чемпионат мира по футболу. Сборная Бразилии — сборная Новой Зеландии. 20.25 К старту космического корабля «Союз Т-8».

Тюмень

23.00 «Тюменский меридиан».

II общесоюзная программа

Москва

8.00 Утренняя гимнастика. 8.20 Отзовитесь, горнисты! 9.05 «О друзьях-товарищах». Художественный телефильм. 1-я серия. 10.15 Испанский язык. 10.45 Мамина школа. 11.15 «Колыбельная для мужчин». Художественный фильм с субтитрами. 12.25 Чему и как учат в ПТУ. 12.55 Программа документальных телефильмов: «Новоселы в кедрах», «Чукотские косторезы», «Карпаты весной». 13.25 «Алиса в стране чудес». Мультфильм. 13.55 «Театр и время». Драматург А. Салынский. 15.20 Новости.

Тюмень

17.45 Хроника новостей. 17.30 «Я учусь жить». Молодежная программа. Передача 2-я. 18.35 «Тюменский меридиан». 18.50 Общественный смотр экономии и бережливости. Шороховский животноводческий комплекс: проблемы строительства. 19.20 «Рыбак». Фильм 19.30 Спокойной ночи, малыши! «Про двух собак». Мультфильм. (М.). 19.45 «Кадры для стройиндустрии столицы». Фильм. 19.55 Мультфильмы для взрослых: «Балаган». «Несчастливая звезда».

Москва

20.30 «На земле, в небесах и на море». Авиамодельный спорт. 21.00 «О друзьях-товарищах». Художественный телефильм. 2-я серия.

ОБЪЯВЛЕНИЯ

Приглашают на работу:

на Нижневартовскую базу производственного обслуживания по прокату и ремонту нефтепромыслового оборудования — слесарей по наладке и ремонту технологического оборудования, компрессорных станций (знакомых с турбокомпрессорами) — предоставляется общежитие; контролеров станочно-слесарных и сварочных работ, электрогазосварщиков, слесаря механосборочных работ 4-5 разрядов, кузнецов, токарей, машиниста мостового крана, грузчиков (с удостоверением стропальщика или правами на управление кран-балкой).

ТОМСКИЙ ПОЛИТЕХНИЧЕСКИЙ ИНСТИТУТ ИМ. С. М. КИРОВА

принимает документы для поступления на заочное отделение вуза.

Сроки экзаменов в г. Нижневартовске будут сообщены дополнительно.

Обращаться по адресу: ул. Пионерская, 26 «а», вечерняя средняя школа № 4.

Нижневартовский ремонтно-строительный участок бытового обслуживания населения производит продажу дров для населения.

Обращаться: старая часть г. Нижневартовска, остановка «Свинокомплекс», ул. Зырянова, 1, РСУ службы быта.

Наш адрес: 626440, г. Нижневартовск, ул. Менделеева, 11 (1-й микрорайон).

ТЕЛЕФОНЫ РЕДАКЦИИ: редактор — 2-21-83, заместитель редактора и промышленный отдел — 7-29-82, 2-32-06; ответственный секретарь—7-88-50; отдел партийной жизни—7-29-87, 2-30-56; отдел информации—7-28-40, 2-31-98, 6-15-27; отдел писем — 2-33-46; отдел иллюстраций и фотолаборатория—2-30-58. ТЕЛЕФОНЫ ТИПОГРАФИИ: директор—2-24-73, 7-27-19; через «Строитель» — 6-19-12; бухгалтерия —2-32-07; инженер-технолог — 2-32-08; общий — 2-32-12.

Нижневартовская типография управления издательств, полиграфии и книжной торговли Тюменского облисполкома Заказ № 6 31 объем 1 п. л., тир. 27000

ПРОЛЕТАРИИ ВСЕХ СТРАН, СОЕДИНЯЙТЕСЬ!

ЛЕНИНСКОЕ ЗНАМЯ

ОРГАН НИЖНЕВАРТОВСКОГО ГОРКОМА КПСС, ГОРОДСКОГО И РАЙОННОГО СОВЕТОВ НАРОДНЫХ ДЕЛУТАТОВ ТЮМЕНСКОЙ ОБЛАСТИ

Издается с 4 сентября 1941 года ▲ № 123 (5363) ▲ СРЕДА, 23 июня 1982 г. ▲ Газета выходит ежедневно, кроме воскресенья и понедельника ▲ Цена 2 коп.

Решения майского (1982 г.) Пленума ЦК КПСС — в жизнь!

ПОТЕРЯМ ПРОДУКЦИИ — ЗАСЛОН

Горком КПСС, исполкомы Нижневартовского и Мегионского городских, Нижневартовского районного Советов народных депутатов утвердили мероприятия по сокращению потерь сельскохозяйственной продукции.

Одним из важных направлений реализации Продовольственной программы является борьба за экономию и бережливость, сокращение потерь и повышение качества сельскохозяйственной продукции путем широкого внедрения прогрессивных технологий производства, переработки и хранения ее, организации перевозок специализированным транспортом.

Предусмотренный совместным постановлением бюро горкома КПСС и горрайисполкомов комплекс мер обращает внимание на эти стороны. В частности, районному управлению сельского хозяйства, руководству совхоза «Покурский» рекомендовано обеспечить внедрение и производство высокоурожайных, устойчивых к болезням, пригодных для механизированного возделывания сортов картофеля и овощных культур. Нынче на посадку их отведено 70 гектаров.

До конца пятилетки намечено построить и ввести в эксплуатацию хранилища для картофеля, овощей, фруктов емкостью не менее чем на 24,5 тысячи тонн. Эта программа для объединения Нижневартовскнефтегаз, отделов рабочего снабжения и строительных организаций. В прошлом году удалось заметно увеличить существующие мощности хранилищ, однако сооружение их ведется пока медленно. Как отмечалось на восьмом пленуме горкома КПСС, особую озабоченность вызывают работы по созданию надежной базы хранения в орсе № 3, где обеспеченность складами составляет всего 25 процентов.

Вместе с тем и имеющиеся хранилища используются не всегда правильно. Постановления рекомендует продолжать внедрение конейерного способа хранения продукции с обшеобменной вентиляцией в охлажденных хранилищах с использованием полиэтиленовой пленки, мела. Для сокращения отходов продуктов нужно сдать в эксплуатацию квасильно-засолочный цех.

Большие потери допускаются при транспортировке, погрузочно-разгрузочных работах. Для устранения их к перевозке скоропортящихся продуктов предприятиям торговли и гражданской авиации предложено больше привлекать авиацию. А для транспортировки плодоовощей в зимнее время руководителям автохозяйств поручено оборудовать спецмашины.

Реконструкция мясоперерабатывающего завода позволит в два раза увеличить производство продукции предприятия. Работы уже ведутся. Вместе с этим руководство заводов должно разработать и осуществить мероприятия по рациональному использованию сырья за счет использования заменителей в колбасные изделия и полуфабрикаты, выпуска высокорентабельных колбас.

На молокозаводе, который тоже будет реконструирован, нужно улучшить упаковку молочной продукции для устранения потерь при транспортировке и реализации в торговой сети.

Нужно добиться экономии хлебопродуктов и сокращения потерь муки за счет устранения экспедиционного, технологического брака. Для этого следует шире применять пологи, поддоны, транспортеры при погрузочно-разгрузочных работах, вводить ферментные препараты и молочную сыворотку, предотвращающую хлеб от быстрого черствения, довести производство хлеба весом по 0,8 килограмма до 95 процентов от общей выпечки, а булочных изделий весом 50—300 граммов — до 70 процентов.

На восьмом пленуме горкома партии обсуждены задачи городской парторганизации по выполнению решений майского (1982 г.) Пленума ЦК КПСС. Каждый коллектив должен определить свой вклад в реализацию Продовольственной программы страны. Выполнение мероприятий по сокращению потерь сельскохозяйственной продукции послужит улучшению снабжения населения продуктами питания трудящихся. Партийным, профсоюзным, комсомольским организациям нужно взять их под повседневный контроль.



Строительство газлифтных компрессорных станций — основная задача коллектива треста Самотлорнефтеспецстрой.

Немалая роль в общем успехе принадлежит механизаторам.

Евгений Григорьевич Чугунников (на снимке), машинист гусеничного двадцатипятитонного крана на УМ-9, принимает участие в строительстве уже третьего объекта подобного назначения. Опыт в строительстве накапливался постепенно. На второй компрессорной приходилось решать немало вопросов, вставших перед механизаторами впервые.

Сейчас начато возведение пятой компрессорной. Идет монтаж здания компрессорного цеха, и крановщику Е. Г. Чугунникову работы невпроворот. Но дело привычное, и с ним он справляется успешно. Отлично сработался и с монтажниками.

— Прекрасный крановщик, мастер своего дела, — так говорит о нем бригадир монтажников Ф. В. Пагта.

Фото Ю. ФИЛАТОВА.

Итоги выборов в районный, поселковые и сельские Советы по Нижневартовскому району 20 июня 1982 года

Выборы проводились в районный, три поселковых и восемь сельских Советов народных депутатов.

Приняли участие в выборах: в районный Совет 99,98 процента, поселковые Советы 99,99 процента, сельские Советы 99,99 процента избирателей.

За кандидатов в депутаты голосовало: в районный Совет 99,73 процента, поселковые Советы 98,85 процента, сельские Советы 99,07 процента избирателей. Против кандидатов в депутаты голосовало: в районный Совет 0,26 процента, поселковые Советы 1,14 процента, сельские Советы 0,92 процента избирателей. Избирательных бюллетеней, признанных недействительными, нет.

Таким образом, почти все избиратели, за незначительным исключением, приняли участие в выборах и единодушно голосовали за кандидатов нерушимого блока коммунистов и беспартийных.

Всего избрано депутатов в районный, поселковые и сельские Советы района 430 человек. В числе депутатов 270 рабочих, или 63 процента, 212 мужчин, или 49 процентов, 218 женщин, или 51 процент, 133 члена и кандидата в члены КПСС, или 31 процент, 297 беспартийных, или 69 процентов, молодежи в возрасте до 30 лет 162, или 38 процентов, членов ВЛКСМ 93, или 22 процента.

Районная избирательная комиссия.

Итоги выборов в Мегионский городской Совет

Мегионская городская избирательная комиссия в соответствии со статьями 29 и 52 Закона РСФСР «О выборах в местные Советы народных депутатов РСФСР» подвела итоги выборов в Мегионский городской Совет.

В выборах приняло участие 99,9 процента избирателей. За кандидатов в депутаты голосовало 99,86 процента избирателей, против кандидатов в депутаты голосовало 0,14 процента избирателей.

На основании статьи 48 Закона о выборах избирательных бюллетеней, признанных недействительными, нет.

Избирательная комиссия зарегистрировала избранных депутатов по всем 105 избирательным округам.

Городская избирательная комиссия.

ЦЕЛЬ ДОСТИГНУТА

ИДЕТ УДАРНЫЙ МЕСЯЧНИК

Позади две декады месячника ударного труда на промыслах и в цехах вспомогательных подразделений НГДУ Нижневартовскнефть. Осуществление разработанных организационно-технических мероприятий, ежедневно и оперативно принимаемые меры и гласность результатов социалистического соревнования за каждые сутки принесли свои плоды.

В третьей декаде июня коллектив управления преодолел отставание и дополнительно к заданию выдал двадцать четыре тысячи тонн нефти.

Этот показатель мог быть еще выше, если бы управление Энергонефть вновь не подвело добытчиков. Аварийное отключение электроэнергии вечером 18 июня по всему месторождению нанесло урон и четыре тысячи тонн продукции.

В течение третьей недели на механизированную добычу было переведено одиннадцать скважин, в два раза больше, чем за две предыдущие недели. Это увеличило суточную добычу на 1350 тонн. Прибавка в 1790 тонн в сутки получена за счет смены на тридцати семи скважинах установок ЭЦН и ШГН. Пятнадцать установок сделаны на третью неделю. На выполнении этой работы лучших результатов добились бригады подземного ремонта В. Пустановского, А. Гуцко и В. Баландина.

В восьми скважинах установлены более мощные насосы. Проходчики УБР-2 сдали еще две скважины.

Несколько улучшили темпы отсыпки грунта к дюнам на кусты дорожники — три с половиной тысячи кубометров за неделю. Но чтобы выполнить обещание, им надо в третьей декаде прибавить темпы.

За три недели определились наиболее устойчивые лидеры соревнования ударного месячника. Это коллективы первого, третьего и пятого цехов добычи.

И. ЗАРЦОВ.

Депутаты Нижневартовского районного Совета народных депутатов XVIII созыва, избранные на выборах 20 июня 1982 года

Хохлянкин Павел Ефремович — рыбак Кордиковского отделения Нижневартовского комбинеропромхоза, по избирательному округу № 1

Титова Галина Николаевна — радиооператор Корликовского метеостанции по избирательному округу № 2

Свидьетова Людмила Федоровна — медсестра Ларьякской участковой больницы, по избирательному округу № 3

Титов Александр Степанович — директор Нижневартовского комбинеропромхоза, по избирательному округу № 4

Прагин Николай Александрович — радиооператор Ларьякского аэропорта, по избирательному округу № 5

Уварова Нина Леонидовна — почтальон Ларьякского отделения связи, по избирательному округу № 6

Сорокина Валентина Георгиевна — оператор Чехломеевского отделения связи, по избирательному округу № 7

Хохлянкин Ульяна Тимофеевна — заведующая Охтеурьевского госпромхоза, по избирательному округу № 8

Танин Иван Дмитриевич — директор Аганского госпромхоза, по избирательному округу № 9

Бурундуков Виталий Васильевич — председатель исполкома Охтеурьевского сельского Совета, по избирательному округу № 10

Долгих Виктор Федорович — диспетчер Вахтовой нефтеразведочной экспедиции, по избирательному округу № 11

Шумилова Галина Михайловна — рабочая Вахтовой нефтеразведочной экспедиции, по избирательному округу № 12

Муранцев Григорий Григорьевич — заместитель председателя райисполкома по избирательному округу № 13

Пивоварова-Любина Ивановна — телятница совхоза «Нижневартовский», по избирательному округу № 14

Вилков Иван Григорьевич — директор Нижневартовского леспромхоза, по избирательному округу № 15

Попков Владимир Григорьевич — бригадир Октябрьского лесоучастка Нижневартовского леспромхоза, по избирательному округу № 16

Хамрудин Акхат Якубович — директор совхоза «Покурский», по избирательному округу № 17

Кровель Татьяна Ивановна — няня детсада совхоза «Покурский», по избирательному округу № 18

Сергеев Иван Иванович — слесарь совхоза «Покурский», по избирательному округу № 19

Дмитриева Марина Григорьевна — воспитатель совхоза «Покурский», по избирательному округу № 20

Мезенцев Геннадий Антонович — директор Нижневартовского рыбхоза, по избирательному округу № 21

Пожитева Лидия Романовна — обработчик рыбы Аганского рыбоучастка, по избирательному округу № 22

Очаров Евгений Андреевич — заместитель главного врача медсанчасти № 2 Нижневартовскнефтегаз, по избирательному округу № 23

Нурдыгареева Расима Гамировна — повар орса Аганской нефтеразведочной экспедиции, по избирательному округу № 24

Юдин Виталий Александрович — секретарь райисполкома, по избирательному округу № 25

Катрушенко Нина Ивановна — слесарь Аганской нефтеразведочной экспедиции, по избирательному округу № 26

Сагитгареев Рямуль Сабирович — рабочая орса Аганской нефтеразведочной экспедиции, по избирательному округу № 27

Каратаев Анатолий Прокопьевич — заместитель председателя райисполкома, по избирательному округу № 28

Родин Юрий Степанович — строительная бригада Излучинского производственно-технического обслуживания и комплектации оборудования, по избирательному округу № 29

Устименко Александр Иванович — председатель исполкома Новоаганского поселкового Совета, по избирательному округу № 30

Кочегарова Лидия Алексеевна — санитарка медсанчасти Аганской нефтеразведочной экспедиции, по избирательному округу № 31

Рыбаков Алексей Аркадьевич — секретарь горкома КПСС, по избирательному округу № 32

Потанина Галина Романовна — няня детсада Аганского ремонтно-эксплуатационной базы флота, по избирательному округу № 33

Петухов Станислав Сабанович — шофер Аганского автотранспортного хозяйства, по избирательному округу № 34

Лемешко Анатолий Петрович — диспетчер районной конторы, по избирательному округу № 35

Кузьмина Татьяна Ивановна — машинист котельной Аганской нефтеразведочной экспедиции, по избирательному округу № 36

Рыбаков Николай Иванович — председатель районного народного суда, по избирательному округу № 37

Сарафанова Галина Николаевна — штукатур Аганского строительно-монтажного управления, по избирательному округу № 38

Романова Татьяна Александровна — уборщица Новоаганской средней школы, по избирательному округу № 39

Моисеенких Геннадий Степанович — секретарь парткома Аганской нефтеразведочной экспедиции, по избирательному округу № 40

Киладзы Николай Иванович — бурильщик Аганской нефтеразведочной экспедиции, по избирательному округу № 41

Сарсенов Антон Васильевич — рабочий Варьеганского отделения Охтеурьевского госпромхоза, по избирательному округу № 42

Сарсенова Ирина Галактионовна — рабочая Варьеганского отделения Охтеурьевского госпромхоза, по избирательному округу № 43

Данилова Татьяна Ивановна — лаборант НГДУ Урьевнефть, по избирательному округу № 44

Каратаев Анатолий Прокопьевич — заместитель председателя райисполкома, по избирательному округу № 28

Родин Юрий Степанович — строительная бригада Излучинского производственно-технического обслуживания и комплектации оборудования, по избирательному округу № 29

Устименко Александр Иванович — председатель исполкома Новоаганского поселкового Совета, по избирательному округу № 30

Кочегарова Лидия Алексеевна — санитарка медсанчасти Аганской нефтеразведочной экспедиции, по избирательному округу № 31

Рыбаков Алексей Аркадьевич — секретарь горкома КПСС, по избирательному округу № 32

Потанина Галина Романовна — няня детсада Аганского ремонтно-эксплуатационной базы флота, по избирательному округу № 33

Петухов Станислав Сабанович — шофер Аганского автотранспортного хозяйства, по избирательному округу № 34

Лемешко Анатолий Петрович — диспетчер районной конторы, по избирательному округу № 35

Кузьмина Татьяна Ивановна — машинист котельной Аганской нефтеразведочной экспедиции, по избирательному округу № 36

Рыбаков Николай Иванович — председатель районного народного суда, по избирательному округу № 37

Сарафанова Галина Николаевна — штукатур Аганского строительно-монтажного управления, по избирательному округу № 38

Романова Татьяна Александровна — уборщица Новоаганской средней школы, по избирательному округу № 39

Моисеенких Геннадий Степанович — секретарь парткома Аганской нефтеразведочной экспедиции, по избирательному округу № 40

Киладзы Николай Иванович — бурильщик Аганской нефтеразведочной экспедиции, по избирательному округу № 41

Сарсенов Антон Васильевич — рабочий Варьеганского отделения Охтеурьевского госпромхоза, по избирательному округу № 42

Сарсенова Ирина Галактионовна — рабочая Варьеганского отделения Охтеурьевского госпромхоза, по избирательному округу № 43

Данилова Татьяна Ивановна — лаборант НГДУ Урьевнефть, по избирательному округу № 44

Сандаков Антон Васильевич — рабочий Варьеганского отделения Охтеурьевского госпромхоза, по избирательному округу № 42

Сарсенова Ирина Галактионовна — рабочая Варьеганского отделения Охтеурьевского госпромхоза, по избирательному округу № 43

Данилова Татьяна Ивановна — лаборант НГДУ Урьевнефть, по избирательному округу № 44

Каратаев Анатолий Прокопьевич — заместитель председателя райисполкома, по избирательному округу № 28

Родин Юрий Степанович — строительная бригада Излучинского производственно-технического обслуживания и комплектации оборудования, по избирательному округу № 29

Устименко Александр Иванович — председатель исполкома Новоаганского поселкового Совета, по избирательному округу № 30

Кочегарова Лидия Алексеевна — санитарка медсанчасти Аганской нефтеразведочной экспедиции, по избирательному округу № 31

Рыбаков Алексей Аркадьевич — секретарь горкома КПСС, по избирательному округу № 32

Потанина Галина Романовна — няня детсада Аганского ремонтно-эксплуатационной базы флота, по избирательному округу № 33

Петухов Станислав Сабанович — шофер Аганского автотранспортного хозяйства, по избирательному округу № 34

Лемешко Анатолий Петрович — диспетчер районной конторы, по избирательному округу № 35

Кузьмина Татьяна Ивановна — машинист котельной Аганской нефтеразведочной экспедиции, по избирательному округу № 36

Рыбаков Николай Иванович — председатель районного народного суда, по избирательному округу № 37

Сарафанова Галина Николаевна — штукатур Аганского строительно-монтажного управления, по избирательному округу № 38

Романова Татьяна Александровна — уборщица Новоаганской средней школы, по избирательному округу № 39

Моисеенких Геннадий Степанович — секретарь парткома Аганской нефтеразведочной экспедиции, по избирательному округу № 40

Киладзы Николай Иванович — бурильщик Аганской нефтеразведочной экспедиции, по избирательному округу № 41

СПРАВКИ • ОБЪЯВЛЕНИЯ • СПРАВКИ

Бюро по трудоустройству приглашает:

в Нижневартовское монтажно-наладочное управление треста Запсибнефтеавтоматика — прораба, мастеров по электромонтажу и КИПиА;

▲

в орс по торговле промышленными товарами срочно—продавцов, бухгалтеров-ревизоров, экономиста по ценам, грузчиков на центрозавоз, плотника;

▲

в трест Нижневартовскремстрой — машинистов автогрейдера, трактористов, машинистов экскаватора, газосварщиков, машинистов бульдозера, машиниста сваебоя, кузнеца, слесарей-мотористов, автоэлектриков, дорожных рабочих, главного энергетика.

Принимаются лица, имеющие нижневартовскую прописку;

▲

в Хохряковское специализированное строительное управление треста Нижневартовскнефтеспецстрон срочно — мотористов, токарей, электриков и автоэлектриков, медника, слесаря - аккумуляторщика, слесаря-инструментальщика, слесаря по ремонту дорожно - строительных механизмов, техничку, газоэлектросварщи к о в, кузнеца, участковых механиков, заместителя главного бухгалтера, бухгалтера материального стола, машиниста бульдозера, машиниста ТТ-4, шофера, зав. складом, старшего прораба, мастеров;

▲

в ремонтно-строительное управление № 3 треста Нижневартовскремстрой — машинистов автогрейдера, трактористов, машинистов экскаватора, газосварщиков, машинистов бульдозера, машиниста сваебоя, кузнеца, слесарей-мотористов, автоэлектриков, дорожных рабочих.

Принимаются лица, имеющие городскую прописку;

▲

на Нижневартовскую центральную специализированную базу производственного обслуживания по производству нестандартного оборудования № 1 (завод по ремонту автомобилей) — слесарей механосборочных работ, слесарей-ремонтников, шлифовщиков, клепальщиков, электромонтеров по ремонту и обслуживанию электрооборудования, слесарей-сантехников, слесарей-вентиляционников, электрогазосварщиков, токарей-расточников, фрезеровщиков, газогенераторщика ацетиленовой установки, грузчиков, старшего инженера в отдел главного энергетика, инженеров-конструкторов, инженеров-технологов, мастеров;

▲

в специализированное управление № 14 треста Тюменьнефтегазмонтаж — машинистов трубоукладчиков 5—6 разрядов, машинистов марки МК-4С, РДК-25, З-2503 5—6 разрядов, электросварщиков 5—6 разрядов, мастера по строительству;

▲

на Нижневартовский завод по ремонту автомобилей — мастера в слесарно-механический цех, мастера в сборочный цех, старшего мастера в моторный цех, слесарей по ремонту автомобилей, кухонных рабочих и поваров на базу отдыха, электромонтера, кузнеца.

Одиноким мужчинам предоставляется прописка и место в общежитии:

▲

в Нижневартовское управление технологического транспорта по обслуживанию строительных организаций Главтюменьнефтегаза для работы в г. Нижневартовске — слесарей по ремонту автомобилей, водителей 1—2 класса, имеющих стаж работы не менее 3 лет, машинистов автомобильных кранов, старшего мастера службы технического контроля, старшего инженера ПТО (временно);

в городе Мегионе — машинистов автомобильных кранов, водителей для работы на автомобилях КрАЗ, старшего инженера отдела эксплуатации, инженера отдела эксплуатации;

▲

на механокомплектовочную базу п/о Нижневартовскнефтегаз — старшего инженера производственного отдела, экономиста в группу материально-технического снабжения;

▲

в городское отделение Стройбанка — инженеров, машинисток (квалифицированных).

Обращаться: ул. Мира, 20, Стройбанк;

▲

в СМУ НГДУ Белозернефть — слесарей монтажников 3—4 разрядов, электромонтажников 4—5 разрядов, газоэлектросварщиков 4—5 разрядов, плотников 3—4 разрядов, кровельщиков 4 разряда, штукатуров-маляров 3—4 разрядов;

Оплата труда сдельно-премиальная.

Одиноким предоставляется общежитие;

▲

в орс СМП-227 срочно—для столовой № 4 п. Вах — поваров, кухонных рабочих, бухгалтера-калькулятора;

для столовой № 3 станции «Нижневартовск-1» — поваров, кухонных рабочих, бухгалтера-калькулятора.

Жильем и пропиской обеспечиваются.

Обращаться: п. Молодежный (ст. Мегион), СМП-227, орс;

▲

в дорожно-строительное управление № 12 треста Самотлортрубопроводстрой — начальников землеройных участков, прорабов, старшего инженера отдела труда и заработной платы, нормировщиков;

▲

в строительное управление № 54 треста Мегионгазстрой — начальника участка, мастера участка, инженера ПТО, бухгалтера материального стола.

Оплата согласно штатному расписанию. За передвижной характер работы выплачивается до 40 процентов трассовых.

Жилплощадью и пропиской обеспечиваем;

▲

в Нижневартовское авианапредприятие — начальника ТиСТО, начальника АХО, инженера по снабжению на авиационно-техническую базу, мастера участка подготовки производства на авиационно-техническую базу, слесаря-инструментальщика на авиационно-техническую базу, токаря на авиационно-техническую базу 4—5 разряда, электрогазосварщиков 4—5 разрядов, слесарей-сантехников 4 разряда, дизелистов в электрослужбу 4—5 разрядов, водителей 1—2 класса, уборщиц производственных помещений.

Обращаться в отдел кадров авианапредприятия;

▲

в строительно-монтажное управление Мегионского УБР — штукатуров-маляров, плотников-бетонщиков, дорожных рабочих, имеющих опыт строительства дорог с покрытием из сборного железобетона, слесарей-монтажников строительных конструкций, машиниста экскаватора МТП-71, мастера-строителя, нормировщика.

Для работы в аппарате управления в городе Мегионе — инженера по организации труда, инженера по технике безопасности, экономиста-плановика;

Коллектив нефтегазодобывающего управления Мегионнефть выражает глубокое соболезнование секретарю парткома Гусеву Валентину Александровичу по поводу смерти его матери.



(Время местное)

ПЯТНИЦА, 25 июня

Москва

8.15 «Время». Спортивная программа: чемпионат мира по футболу. 8.55 Сборная Гондураса — сборная Югославии. 2-й тайм. 9.45 Сборная Франции — сборная ЧССР. 11.20 Концерт Большого академического хора ЦТ и ВР. 11.40 Премьера документального телефильма «Компетентное мнение». 12.10 Новости. 14.00 Новости. 14.20 Подмосковье. Продовольственная программа в действии. 14.50 На VII Международном конкурсе им. П. И. Чайковского. 15.25 Программа телевидения Якутской АССР, посвященная 60-летию образования Якутской АССР и 350-летию добровольного вхождения Якутии в состав Российского государства. Премьера документального телефильма «Солнце над землей Олонхо». Концерт мастеров искусств и художественных коллективов Якутской АССР. 17.20 Чемпионат мира по футболу. Сборная Гондураса — сборная Югославии. 2-й тайм. 18.10 Сегодня в мире. 18.25 «Содружество». Тележурнал. 18.55 Чемпионат мира по футболу. Сборная Франции — сборная ЧССР. 20.30 «Время». 21.05 Документальный фильм. 21.15 Чемпионат мира по футболу. Сборная ФРГ — сборная Австрии. В перерыве — 22.00 Сегодня в мире.

Тюмень

23.00 «Тюменский меридиан».

II общесоюзная программа

Москва

8.00 Утренняя гимнастика. 8.20 Программа научно-популярных фильмов: «Кому нужна геометрия?», «Там, за Полярным кругом». 8.45 «О друзьях-товарищах». Художественный телефильм. 2-я серия. 9.50 И. С. Тургенев. Страницы жизни и творчества. 10.35 Немецкий язык. 11.05 Шахматная школа. 11.35 Премьера художественного телефильма «Я пришел». 12.40 «В горах рождения». Документальный телефильм. 13.40 Эстетическое воспитание. Человек и вещи. 14.10 «В доме Н. Римского-Корсакова». Фильм-концерт. 14.50 «Острова вечной весны». Документальный телефильм. 15.10 Новости.

Тюмень

18.10 Хроника новостей. 18.15 Реклама. 18.20 Мультфильмы для детей. 18.40 «Тюменский меридиан». 18.55 «Каракумские водители». Телефильм. 19.15 Депутаты и жизнь. Интервью депутата Тюменского горсовета С. Н. Семенова. 19.30 Спокойной ночи, малыши! «Про двух собак». Мультфильм. (М.). 19.45 «Экономический плакат». Фильм. 19.55 «Дарим вам песню». Музыкальная программа к Дню изобретателя и рационализатора.

Москва

20.30 «Время». 21.05 «Перегите женщин». Художественный телефильм. 1-я и 2-я серии.

Тюмень

23.15 «Наедине со всеми». Спектакль Государственного ордена Дружбы народов русского драматического театра имени Н. К. Крупской (г. Фрунзе).

СУББОТА, 26 июня

Москва

8.15 «Время». Спортивная программа: чемпионат мира по футболу. 8.55 Сборная ФРГ — сборная Австрии. 2-й тайм. 9.45 Сборная Испании — сборная Северной Ирландии. 11.20 Для вас, родители. 11.50 26-й тираж «Спортлото». 12.00 Советы и жизнь. Принимает участие Председатель Президиума Верховного Совета Латвийской ССР П. Я. Страутманис. 12.30 На VII Международном конкурсе им. П. И. Чайковского. 13.15 Сегодня — Всесоюзный день изобретателя и рационализатора. 13.35 Это вы можете. 14.20 Сегодня в мире. 14.35 В мире животных. 15.25 Человек. Земля. Вселенная. 16.20 Беседа политического обозревателя В. П. Бекетова. 16.50 Дневник VII Международного конкурса им. П. И. Чайковского. 17.25 Беседы на международные темы. 18.25 «Лето на Москве-реке». Документальный телефильм. 19.35 «А ну-ка, девушки!». Конкурс пионервожатых. 20.30 «Время». 21.05 «Вновь я посетил...». Народный артист СССР И. Смоктуновский читает стихи А. С. Пушкина. 22.00 Мелодии и ритмы зарубежной эстрады. 23.00 Новости.

II общесоюзная программа

Москва

8.00 Утренняя гимнастика. 8.20 «Если хочешь быть здоров». Советы физкультурникам. 8.25 «Берегите женщин». Художественный телефильм. 1-я и 2-я серии. 10.35 Премьера документального фильма «Брест. Годы и мгновения». 10.45 Музыкальная программа «Утренняя почта». 11.15 Программа Куйбышевской студии телевидения. 12.30 «Трое из Простоквашино», «Каникулы в Простоквашино». Мультфильмы. 13.10 К. Симонов. «Из записок Лопатина». Фильм-спектакль. 15.10 «Идут по БАМу поезда». Документальный фильм. 15.30 Объектив. 16.00 Музыкальный киоск. 16.30 «От всей души». К 50-летию основания г. Комсомольска-на-Амуре. 18.30 Международное обозрение. 18.45 На VII Международном конкурсе им. П. И. Чайковского. 19.30 Спокойной ночи, малыши! «Пирожок». Мультфильм. 19.45 «Здоровье». 20.30 «Время». 21.05 «Дождь в чужом городе». Художественный телефильм. 1-я и 2-я серии.

ВОСКРЕСЕНЬЕ, 27 июня

Москва

8.00 «Время». 8.40 «От Магнитки до Амура». Концерт советской песни. 9.10 «По комсомольскому календарю». Документальный фильм. 9.30 «Будильник». 10.00 Служу Советскому Союзу! 11.00 «Здоровье». 11.45 Музыкальная программа «Утренняя почта». 12.15 «Наука и техника». Киножурнал. 12.30 Продовольственная программа — общенародное дело. («Сельский час»). 13.30 Музыкальный киоск. 14.00 Ж. Сармэ. «Мамуре». Фильм-спектакль. 16.30 Адреса молодых. 17.30 Международная панорама. 22.30 На VII Международном конкурсе им. П. И. Чайковского. 23.00 Новости.

II общесоюзная программа

Москва

8.00 На зарядку становись! 8.20 Фильм — детям. «Канатоходец». 9.30 Очевидное — невероятное. 10.35 На VII Международном конкурсе им. П. И. Чайковского. 11.35 Матч сборных команд ГДР и СССР по легкой атлетике. 12.15 Кинопрограмма «Румынские зарисовки». 13.15 Спутник кинозрителя. 14.00 «Народное творчество». Телеобозрение. 14.45 «Внимание — сердце». Научно-популярный фильм. 15.00 Рассказывают наши корреспонденты. 15.30 «Мужество». Многосерийный художественный телефильм. 3-я серия. 16.35 Концерт для делегатов XIX съезда ВЛКСМ. Передача из Кремлевского Дворца съездов. (Повторение от 18 мая). 18.20 К 65-летию Великого Октября. «Наше биография». Фильм 25-й. «Год 1941-й». 19.30 Спокойной ночи, малыши! «Олешка — белые рожки». 19.50 Поет академическая хоровая капелла «Дойна». Передача из Кишинева. 20.30 «Время». 21.05 «Дом с мезонином». Художественный фильм. 22.30 Международные соревнования по кольцевым мотогонкам «Кубок дружбы социалистических стран».

Наш адрес: 626440, г. Нижневартовск, ул. Менделеева, 11 (1-й микрорайон).

ТЕЛЕФОНЫ РЕДАКЦИИ: редактор — 2-21-63, заместитель редактора и промышленный отдел — 7-29-82, 2-32-06; ответственный секретарь—7-88-50; отдел партийной жизни—7-29-87, 2-30-56; отдел информации—7-28-40, 2-31-96, 6-15-13; отдел писем — 2-33-46; отдел иллюстрации и фотолаборатория—2-30-56. ТЕЛЕФОНЫ ТИПОГРАФИИ: директор—2-24-98, 7-27-19, через «Строитель» — 6-19-12; бухгалтерия —2-32-07; инженер-технолог — 2-32-08; общий — 2-32-12.

Нижневартовская типография управления издательств, полиграфии и книжной торговли Тюменского облисполкома Заказ № 6[illegible]2, объем 1 г. л., тир. 27000

ПРОЛЕТАРИИ ВСЕХ СТРАН, СОЕДИНЯЙТЕСЬ!

ЛЕНИНСКОЕ ЗНАМЯ

ОРГАН НИЖНЕВАРТОВСКОГО ГОРКОМА КПСС, ГОРОДСКОГО И РАЙОННОГО СОВЕТОВ НАРОДНЫХ ДЕПУТАТОВ ТЮМЕНСКОЙ ОБЛАСТИ

Издается с 4 сентября 1941 года ▲ № 124 (5364) ▲ ЧЕТВЕРГ, 24 июня 1982 года ▲ Газета выходит ежедневно, кроме воскресенья и понедельника ▲ Цена 2 коп.

ТРУДОВОЕ ЛЕТО СТУДЕНТОВ

Первого июля начнут работать на территории нашего района студенческие строительные отряды. Свыше 2,5 тысячи бойцов, посланцев студенческой молодежи Москвы, Киева, Баку, Тюмени, будут трудиться на Всесоюзных ударных комсомольских стройках Нижневартовска и Мегиона, строить новые города Радужный и Лангепас. Всего отрядам предстоит освоить здесь около одиннадцати миллионов рублей капиталовложений за два месяца третьего трудового семестра. Если учесть, что среднегодовая сумма капиталовложений, осваиваемых в области стройотрядами, равна 95—100 миллионам, то доля нашего района достаточно велика. Каждый девятый рубль осваивается здесь, осваивается двумя областными студенческими отрядами из двадцати, работающих в области в целом. Отсюда и та ответственность, которую несут администрация предприятий, заключивших договоры со студенческими отрядами, их партийные, комсомольские и профсоюзные организации за качественную подготовку и прием ССО, за обеспечение бесперебойной работы отрядов.

Нынешний третий трудовой семестр студенчества — особенный. Работа каждого стройотряда будет направлена на выполнение решений XIX съезда комсомола, задач, поставленных перед молодежью на съезде Л. И. Брежневым. Всесоюзный студенческий отряд в этом году носит имя комсомольского съезда, и поэтому вполне понятно желание каждого стройотрядовца — с честью оправдать доверие, оказанное комсомолом. Нет сомнения в том, что со стороны бойцов ССО мы увидим образцы самоотверженного высокопроизводительного труда. Необходимо во всем способствовать этому в нашим местным организациям.

Не первый год принимают студенческие отряды управления комсомольско - молодежного треста Мегионстройтрест. И не первый год мы говорим о хорошей организации здесь работы отрядов. Четкость, оперативное устранение возникающих здесь проблем, взаимопонимание и чувство ответственности — вот что было характерно в прошлом году для работы треста с зональным студенческим отрядом из Киева. Активным помощником в этой работе, организатором многих интересных дел стал комитет ВЛКСМ треста. По сигналам «Комсомольского прожектора» были устранены многие недостатки еще до заезда студенческих отрядов. А в рабочий период лекторские группы, агитбригады ССО стали частыми гостями молодежных общежитий, трудовых коллективов треста. Можно быть уверенным, что и в нынешнем году совместная работа коллектива треста и студенческих отрядов принесет ощутимые результаты.

Хорошие традиции совместной деятельности со студенческими отрядами сложились у трестов Самотлортрубопроводстрой, Мегионэлектросетьстрой, Белнефтеспецстрой, треста - площадки № 37, в ряде подразделений объединения Нижневартовскстрой.

Вместе с тем ежегодно повторяются факты бездушного, халатного отношения к студенческим отрядам. Взять весь путь ССО от заезда до окончания работ. Далеко не все организации начинают заранее готовиться к обустройству лагерей студенческих отрядов, не спешат до заезда основной массы бойцов сдать лагеря органам здравоохранения. В минувшее лето многие лагеря так и не были приняты санэпидстанцией до конца рабочего сезона. Не везде была обеспечена бесперебойная работа стройотрядов. Много времени простояли бойцы ССО в трестах Мегионнефтестрой, Мегионнефтепромстрой, СМП-227 и некоторых других организациях. Причина одна — нехватка механизмов, необеспеченность, а порой и отсутствие фронта работ.

Местным организациям необходимо полнее использовать стройотряды для улучшения общественно - политической работы среди молодежи. Здесь широкое поле для совместной с ССО деятельности у комитетов комсомола. Только тесное сотрудничество со студенческими агитбригадами позволит шире знакомить молодежь с культурой трех союзных республик — Украины, Белоруссии, Азербайджана, которые будут представлять бойцы стройотрядов. Это немаловажно в год 60-летия образования СССР. Наверное, есть что показать и нам. Было бы целесообразно в день фестиваля ССО, который проводится в начале августа, не только посмотреть программы стройотрядов, но и показать концерт художественной самодеятельности наших домов культуры, познакомить бойцов с культурой местного населения.

Необходимо больше привлекать стройотрядовцев к благоустройству нашего города. Каждое предприятие, принимающее ССО, имеет закрепленные микрорайоны. Бойцы отрядов вполне могут в свободное от работы время построить там детские площадки, городки и так далее.

Впереди два интересных, напряженных месяца работы у нас студенческих отрядов. И надо сделать все, чтобы при подведении итогов трудового лета студенческие отряды смогли рапортовать городскому комитету партии о своих ударных делах, о солидных трудовых подарках, сделанных ими в честь 60-летия СССР.

А. БЕЛЯЕВ, первый секретарь горкома ВЛКСМ.



Качественный ремонт скважин — это дополнительные тонны нефти. Это хорошо понимают ремонтники. Ремонт скважин на Аганском месторождении успешно ведет бригада по подземному ремонту мастера Муслима Галимова из нефтегазодобывающего управления Мегионнефть.

Отлично работает в этой бригаде ударник коммунистического труда оператор пятого разряда Владимир Попов, которого вы видите на снимке Ю. ФИЛАТОВА.

ПЛЕНУМ ГОРКОМА ВЛКСМ

Состоялся третий пленум городского комитета комсомола. С докладом «Об итогах XIX съезда ВЛКСМ и задачах городской комсомольской организации по выполнению решений съезда, положений и выводов, содержащихся в речи на съезде Л. И. Брежнева» выступил первый секретарь горкома ВЛКСМ А. Беляев.

В обсуждении доклада приняли участие секретари комитетов комсомола объединений Нижневартовскнефтегаз, треста Нижневартовскдорстрой С. Моргунов, Л. Большедворова, секретари комсомольских организаций ремонтно - строительного управления объединения Сибнефтегазпереработка, первого вышкомонтажного управления, первого управления буровых работ О. Зайцева, С. Лепилин, С. Калмыков, начальник городского штаба гражданской обороны Ш. С. Закиров, начальник городской инспекции по делам несовершеннолетних А. Д. Климов, старшая пионервожатая шестой средней школы В. Кашапова.

На пленуме также выступил принимавший участие в его работе заведующий отделом оборонной и спортивно-массовой работы обкома ВЛКСМ В. Зобнин.

В заключение было принято постановление, направленное на качественное улучшение всех направлений деятельности городской комсомольской организации.

Итоги выборов. В Нижневартовский городской Совет

Нижневартовская городская избирательная комиссия в соответствии со статьями 29 и 39 Закона РСФСР «О выборах в местные Советы народных депутатов РСФСР» подвела итоги выборов в Нижневартовский городской Совет народных депутатов.

В выборах депутатов Нижневартовского городского Совета народных депутатов приняло участие 99,98 процента избирателей. На основании статьи 48 Закона о выборах, избирательных бюллетеней, признанных недействительными, нет.

Нижневартовская городская избирательная комиссия зарегистрировала избранных депутатов в Нижневартовский городской Совет по всем 285 избирательным округам.

В числе депутатов 167 рабочих, или 63,02 процента: 132 мужчины, или 49,81 процента; 133 женщины, или 50,19 процента; 142 члена и кандидата в члены КПСС, или 53,77 процента; 123 беспартийных, или 46,23 процента; молодежи в возрасте до 30 лет 104, или 39,24 процента; членов ВЛКСМ 67, или 25,28 процента.

К СВЕДЕНИЮ ДЕПУТАТОВ

Первая сессия Нижневартовского городского Совета XVIII созыва состоится 28 июня 1982 года в 14.30 в помещении школы искусств.

Сессия рассмотрит:

организационные вопросы;

итоги майского (1982 г.) Пленума ЦК КПСС и задачи городского Совета народных депутатов, вытекающие из решений Пленума, положений и выводов, содержащихся в докладе Генерального секретаря ЦК КПСС товарища Л. И. Брежнева «О Продовольственной программе СССР на период до 1990 года и мерах по ее реализации»;

о мероприятиях по выполнению наказов избирателей, данных депутатам городского Совета XVIII созыва.

△

Первая сессия Мегионского городского Совета XVIII созыва состоится 28 июня 1982 года в 10 часов в помещении горисполкома.

Повестка дня сессии:

организационные вопросы; о задачах Совета народных депутатов города по выполнению решений майского (1982 г.) Пленума ЦК КПСС;

о мероприятиях по выполнению наказов избирателей, данных депутатам городского Совета XVIII созыва.

Депутаты Нижневартовского городского избранные на выборах

Голованова Галина Степановна — инженер треста Нижневартовскнефтегеофизика, по избирательному округу № 1

Новикова Тамара Михайловна — оператор управления водоснабжения и канализации производственного объединения Нижневартовскнефтегаз, по избирательному округу № 2

Куренкова Татьяна Сергеевна — штукатур-маляр специализированного управления отделочных работ производственного строительно-монтажного объединения Нижневартоспецстрой, по избирательному округу № 3

Астафьева Наталья Георгиевна — лаборант нефтегазодобывающего управления Нижневартовскнефть им. В. И. Ленина, по избирательному округу № 4

Хохлова Антонина Прокопьевна — кладовщик автобазы № 2 треста Самотлорнефтепроводстрой, по избирательному округу № 5

Ардашова Евгения Петровна — заведующая отделом культуры исполкома Нижневартовского городского Совета народных депутатов, по избирательному округу № 6

Шумилина Мария Ивановна — старший экономист управления технологического транспорта № 1, по избирательному округу № 7

Пыжонкин Николай Александрович — электромонтер центральной базы производственного обслуживания по приему и ремонту электронагружных установок, по избирательному округу № 8

Журавель Татьяна Михайловна — инженер управления внутрипромыслового сбора, комплексирования и использования попутного газа, по избирательному округу № 9

Сушко Антонина Петровна — директор средней школы № 6, по избирательному округу № 10

Алексеева Мария Алексеевна — слесарь Нижневартовского управления технологического транспорта № 1 производственного объединения Нижневартовскнефтегаз, по избирательному округу № 11

Лянин Владимир Викторович — буровой мастер Нижневартовского управления буровых работ № 1, по избирательному округу № 12

Ефимушкина Юлия Алексеевна — электромонтер Нижневартовского телеграфа-узла производственного объединения Сибнефтетелеграфстрой, по избирательному округу № 13

Доценко Степан Федорович — директор Нижневартовского хлебокомбината, по избирательному округу № 14

Родионов Василий Данилович — начальник управления буровых работ № 2, по избирательному округу № 15

Кравчук Григорий Архипович — бригадир каменщиков треста площадка № 3 производственного строительно-монтажного объединения Нижневартоспецстрой, по избирательному округу № 16

Моторина Надежда Михайловна — главный бухгалтер строительно-монтажного поезда № 353, по избирательному округу № 17

Карабаньшикова Тамара Александровна — вулканизаторщица автобазы № 3 треста Нижневартоспецстрой, по избирательному округу № 18

Волосач Василий Яковлевич — слесарь центральной базы производственного обслуживания по приему и ремонту бурового оборудования, по избирательному округу № 19

Метелица Геннадий Миронович — заведующий организацией города ВЛКСМ, по избирательному округу № 20

Горохолинская Сергей Иннокентьевич — кузнец управления технологического транспорта № 3, по избирательному округу № 21

Красильщик Олег Юрьевич — электромонтер Нижневартовской конторы связи, по избирательному округу № 22

Пашин Николай Васильевич — слесарь завода по ремонту автомашин, по избирательному округу № 23

Токарюк Галина Георгиевна — заведующая торговым отделом исполкома городского Совета народных депутатов, по избирательному округу № 24

Медведев Владимир Павлович — автослесарь управления технологического транспорта треста Запсибнефтегеофизика, по избирательному округу № 25

Хадыкин Юрий Александрович — управляющий трестом Нижневартовскнефтеспецстрой, по избирательному округу № 26

Телячко Раиса Ивановна — контрольный мастер управления № 7 треста Самотлорнефтепроводстрой, по избирательному округу № 27

Храмова Тамара Ивановна — инженер вычислительного информационно-вычислительного центра, по избирательному округу № 28

Васильева Раиса Васильевна — заместитель директора конторы общественного питания урса производственного объединения Нижневартовскнефтегаз, по избирательному округу № 29

Умеров Салих Гатаевич — токарь треста площадка № 3 производственного строительно-монтажного объединения Нижневартоспецстрой, по избирательному округу № 30

Стаселовские Вонне Калио — управляющий трестом Нижневартоснефтеразведка, по избирательному округу № 31

Ель Валентина Николаевна — завуч средней школы № 2, по избирательному округу № 32

Ременюк Алексей Филиппович — электрослесарь-водитель отделения управления № 15 Сургутнефтезаводэлектромонтаж, по избирательному округу № 33

Сапман Николай Николаевич — токарь строительного управления № 56 треста Нефтеюганскгидромеханизация, по избирательному округу № 34

Павленкова Татьяна Николаевна — оператор цеха добычи нефтегазодобывающего управления Белозернефть производственного объединения Нижневартовскнефтегаз, по избирательному округу № 35

Иванова Марина Дмитриевна — приемосдатчик речного Пуйпудинского речного пароходства, по избирательному округу № 36

Баринова Ольга Григорьевна — бригадир хлебного цеха Нижневартовского хлебокомбината, по избирательному округу № 37

Сергеева Галина Петровна — заведующая отделом по труду Нижневартовского исполкома городского Совета народных депутатов, по избирательному округу № 38

Сергеев Николай Дмитриевич — начальник нефтегазодобывающего управления Нижневартовскнефть им. В. И. Ленина, по избирательному округу № 39

Денисов Сергей Иванович — председатель Нижневартовского исполкома городского Совета народных депутатов, по избирательному округу № 40

Альтхуер Сергей Анатольевич — директор института Гипротюменьнефтегаз, по избирательному округу № 41

Лакирев Шадит Габбасович — начальник гражданской обороны города, по избирательному округу № 42

Нянькина Нина Тимофеевна — инженер нефтегазодобывающего управления Нижневартовскнефть им. В. И. Ленина, по избирательному округу № 43

Рушидова Лариса Александровна — председатель городского комитета профсоюза работников госучреждений, по избирательному округу № 44

Гиниатуллина Рамида Галимзяновна — оператор нефтегазодобывающего управления Нижневартовскнефть им. В. И. Ленина, по избирательному округу № 45

Русов Феликс Яковлевич — машинист-дизелист управления буровых работ № 2, по избирательному округу № 46

Белозерова Зинаида Константиновна — начальник смешанно-договорного отдела выполнительного управления № 1, по избирательному округу № 47

Пауз Дмитрий Филиппович — заведующий отделом социального обеспечения исполкома Нижневартовского городского Совета народных депутатов, по избирательному округу № 48

Ветрицкая Валентина Григорьевна — инженер-вычислительного управления № 1, по избирательному округу № 49

Смыслов Владимир Михайлович — первый секретарь горкома ВЛКСМ, по избирательному округу № 50

Присяжнюк Вячеслав Леонидович — электрослесарь строительно-монтажного управления № 2 производственного объединения Нижневартовскнефтегаз, по избирательному округу № 51

Одинокий Леонид Корнеевич — электрик управления производства тепловой комплектации треста Нижневартоснабгеострой, по избирательному округу № 52

Ковалева Ирина Петровна — лаборант химического анализа ПИИ производственных работ нефтегазодобывающего управления Белозернефть, по избирательному округу № 53

Малова Наталья Анатольевна — телефонистка городского узла связи, по избирательному округу № 54

Безфамилистова Нина Васильевна — штукатур-маляр строительно-монтажного управления № 8 треста Нижневартоснабнефтестрой, по избирательному округу № 55

Солнцев Георгий Владимирович — начальник урса производственного объединения Нижневартовскнефтегаз, по избирательному округу № 56

Пешкова Галина Ивановна — оператор управления буровых работ № 1, по избирательному округу № 57

Савинова Светлана Сидоровна — медсестра детских отделений больницы медсанчасти производственного объединения Нижневартовскнефтегаз по избирательному округу № 58

Кирсева Алефтина Семеновна — управляющая Нижневартовским Стройбанком, по избирательному округу № 59

Грунин Ольга Григорьевна — инженер системно-вычислительного отдела треста Самотлорнефтепроводстрой, по избирательному округу № 60

Татаринов Владимир Николаевич — директор Нижневартовского геофизического производственного предприятия, по избирательному округу № 61

Загитова Людмила Леонидовна — организатор внеклассной работы средней школы № 13, по избирательному округу № 62

Сидоров Виктор Васильевич — секретарь партийного производственного объединения Сибнефтеспецавтоматика, по избирательному округу № 63

Ищенко Нина Андреевна — председатель городского комитета народного контроля, по избирательному округу № 64

Корнева Галина Афанасьевна — заведующая почтовой сберкассой № 2626, по избирательному округу № 65

Вершинин Алексей Ильич — генеральный директор производственного объединения Сибнефтеспецавторемонт, по избирательному округу № 66

Селифонов Анатолий Никифорович — начальник Белозерного газоперерабатывающего завода, по избирательному округу № 67

Нашивошина Елена Георгиевна — заведующая аптекой № 110, по избирательному округу № 68

Шарипзянова Александра Алексеевна — секретарь исполнительного комитета Нижневартовского городского Совета, по избирательному округу № 69

Пудовик Виктор Тихонович — главный механик треста производственного объединения Нижневартовскнефтегаз, по избирательному округу № 70

Прокорева Лилия Ивановна — диспетчер управления водоснабжения и канализации, по избирательному округу № 71

Воронов Вячеслав Алексеевич — бригадир комсомольско-молодежного строительного управления № 25 треста Мегионгазстрой, по избирательному округу № 72

Семирин Виктор Михайлович — начальник нефтегазодобывающего управления Белозернефть, по избирательному округу № 73

Кондранина Валентина Васильевна — методист Дома пионеров, по избирательному округу № 74

Глебова Татьяна Алексеевна — директор Дворца бракосочетания, по избирательному округу № 75

Хаецкая Наталья Дмитриевна — мастер управления по эксплуатации тепловых сетей Нижневартовскгеофизнефть, по избирательному округу № 76

Кожевникова Татьяна Семеновна — секретарь партийной треста Нижневартоснабгеострой, по избирательному округу № 77

Завьялонская Людмила Спиридоновна — главный бухгалтер строительно-монтажного управления № 2 строительно-монтажного треста № 1 производственного объединения Нижневартовскнефтегаз, по избирательному округу № 78

Колпова Надежда Петровна — техник жилищно-эксплуатационного участка № 5 производственного объединения Нижневартовскнефтегаз, по избирательному округу № 79

Сверкина Владимир Иванович — управляющий трестом Метизтехстрой, по избирательному округу № 80

Начков Владимир Николаевич — слесарь совхоза «Нижневартовский», по избирательному округу № 81

Нефедов Николай Викторович — плотник строительного управления № 30 треста Мегионгазстрой, по избирательному округу № 82

Карабаков Николай Константинович — машинист экскаватора комсомольско-молодежного строительного управления № 24 треста Мегионгазстрой, по избирательному округу № 83

Кретов Анатолий Александрович — плотник бетонщик комсомольско-молодежного строительного управления № 24 треста Мегионгазстрой, по избирательному округу № 84

Зяпа Виталий Анатольевич — плотник-бетонщик комсомольско-молодежного строительного управления № 25 треста Мегионгазстрой, по избирательному округу № 85

Мышкин Аркадий Иванович — слесарь управления механизации № 5 треста Тюменьгазмеханизация, по избирательному округу № 86

Винокурова Вера Матвеевна — заслуженный учитель школы РСФСР, персональный пенсионер республиканского значения, по избирательному округу № 87

Железнова Людмила Борисовна — электробетонщица управления механизированных работ треста Нижневартоснефтеспецстрой, по избирательному округу № 88

Хабибрахманова Анна Игнатьевна — кашеварша строительного управления № 13 треста Мегионгазстрой, по избирательному округу № 89

Десятых Михаил Федорович — аккумуляторщик управления технологического транспорта нефтегазодобывающего управления Нижневартовскнефть им. В. И. Ленина, по избирательному округу № 90

Янина Наталья Александровна — товаровед опытной базы производственного обслуживания по прокату и ремонту нефтепромыслового оборудования, по избирательному округу № 91

Архипов Александр Николаевич — начальник городского информационно-вычислительного центра, по избирательному округу № 92

Мирошев Петр Петрович — начальник управления по эксплуатации тепловых сетей Нижневартоскгеофизнефть, по избирательному округу № 93

Антонов Виктор Владимирович — главный архитектор города, по избирательному округу № 94

Пономарева Валентина Трофимовна — кассир-приемщик горбытуправления, по избирательному округу № 95

Гончаров Михаил Викторович — инженер телефонной станции городского узла связи, по избирательному округу № 96

Кильдин Сергей Владимирович — водитель управления технологического транспорта № 2, по избирательному округу № 97

Рыбальченко Сергей Николаевич — электрослесарь специализированного строительного управления № 1 треста Нижневартоснефтеспецстрой, по избирательному округу № 98

Фаруазшина Агия Гарифулловна — машинистка-кассирша конторы № 1 производственного объединения Нижневартовскнефтегаз, по избирательному округу № 99

Газизуллина Зарсонда Тимофеевна — исполняющая обязанности заместителя председателя исполкома Нижневартовского городского Совета народных депутатов, по избирательному округу № 100

Чистуха Павел Георгиевич — моторист танкерной конторы № 1, по избирательному округу № 101

Белова Надежда Арсентьевна — повар конторы общественного питания управления рабочего снабжения производственного объединения Нижневартоскнефтегаз, по избирательному округу № 102

Совета народных депутатов XVIII созыва, 20 июня 1982 года

Татов Леонид Георгиевич — начальник управления буровых работ № 1, по избирательному округу № 103

Воронкина Нина Николаевна — бригадир штукатуров-маляров треста Продуктсельстрой, по избирательному округу № 104

Прохоренко Вера Викторовна — штукатур-маляр строительно-монтажного управления № 2 треста № 3, по избирательному округу № 105

Лепилин Сергей Сергеевич — слесарь-наладчик выпомонтажного управления № 1, по избирательному округу № 106

Чугунова Нина Валентиновна — контролер центральной специализированной базы производственного обслуживания по производству нестандартного оборудования № 1, по избирательному округу № 107

Отт Виктор Иосифович — начальник управления по внутрипромысловому сбору, комплексированию, использованию газа производственного объединения Нижневартоскнефтегаз, по избирательному округу № 108

Ахмахаева Рудольф Азимович — военный комиссар г. Нижневартовска, по избирательному округу № 109

Литвинова Людмила Ивановна — директор молочного завода, по избирательному округу № 110

Сосинская Анатолий Иванович — управляющий трестом Запсибнефтеавтоматика, по избирательному округу № 111

Чаяна Михаил Михайлович — начальник городского отдела управления комитета государственной безопасности СССР по Тюменской области, по избирательному округу № 112

Лянин Виктор Иванович — управляющий трестом Нижневартоскэнергонефть, по избирательному округу № 113

Бондарь Михаил Иванович — водитель управления технологического транспорта № 2, по избирательному округу № 114

Бусев Виктор Яковлевич — водитель управления технологического транспорта № 4, по избирательному округу № 115

Ганиева Фларя Хазиповна — штукатур-маляр ремонтно-строительного участка треста Нижневартовскремстрой, по избирательному округу № 116

Багаутдинова Александра Николаевна — диспетчер обкаточных ремонтно-строительных участков № 2 треста Нижневартовскремстрой, по избирательному округу № 117

Бондаренко Людмила Федоровна — рабочая ремонтно-строительного участка № 3 треста Нижневартовскремстрой, по избирательному округу № 118

Кравцова Тереза Сафроновна — бригадир монтажной бригады строительно-монтажного управления № 5 треста Нижневартоснефтеспецстрой, по избирательному округу № 119

Голубчиний Владимир Федосеевич — первый заместитель председателя исполкома Нижневартовского городского Совета народных депутатов, по избирательному округу № 120

Пашенко Мария Ивановна — медсестра ясли-сада № 36, жилищно-бытового управления производственного объединения Нижневартоскнефтегаз, по избирательному округу № 121

Усманова Роза Нагимовна — оператор нефтегазодобывающего управления Нижневартоскнефть им. В. И. Ленина, по избирательному округу № 122

Толстых Нелепа Семеновна — паровщик горбытуправления, по избирательному округу № 123

Сидорова Любовь Николаевна — няня детсада № 21 жилищно-коммунального комбината производственного объединения Нижневартоскнефтегаз, по избирательному округу № 124

Коротченко Владимир Иванович — управляющий трестом Нижневартоскнефтестрой, по избирательному округу № 125

Мальковский Владимир Михайлович — начальник городского отдела внутренних дел, по избирательному округу № 126

Гессерштук Валентин Иосифович — начальник горбытуправления, по избирательному округу № 127

Пирожков Геннадий Константинович — начальник управления коммунального хозяйства исполкома Нижневартовского городского Совета народных депутатов, по избирательному округу № 128

Гамаутдинов Раис Карабович — трубоукладчик строительно-монтажного управления № 2 треста Нижневартоскнефтестрой, по избирательному округу № 129

Сырнин Борис Иванович — редактор газеты «Ленинское знамя», по избирательному округу № 130

Бабаджан Сергей Владимирович — заместитель генерального директора производственного объединения Нижневартоскнефтегаз, по избирательному округу № 131

Сухолоз Надежда Ивановна — штукатур-маляр строительно-монтажного управления № 8 треста Нижневартоснабнефтестрой, по избирательному округу № 132

Мишнегубова Людмила Сальмановна — мастер конторы общественного питания управления рабочего снабжения производственного объединения Нижневартоскнефтегаз, по избирательному округу № 133

Синицкая Валентина Андреевна — воспитатель ясей-сада № 7 жилищно-коммунальной конторы производственного объединения Нижневартоскнефтегаз по избирательному округу № 134

Волгогов Юрий Александрович — начальник городского узла связи, по избирательному округу № 135

Романенко Василий Васильевич — секретарь парткома производственного объединения Нижневартоскнефтегаз, по избирательному округу № 136

Родикова Аминабельям Хасановна — управляющая Госбанком, по избирательному округу № 137

Щербаков Владимир Михайлович — начальник управления по повышению нефтеотдачи пластов и капитальному ремонту скважин, по избирательному округу № 138

Филиппов Василий Иванович — прокурор города Нижневартовска, по избирательному округу № 139

Кузнецова Нина Тимофеевна — авиаторный механик авиапредприятия, по избирательному округу № 140

Пухонникова Надежда Ивановна — бригадир штукатуров-маляров строительного управления № 30 треста Мегионгазстрой, по избирательному округу № 141

Шарафутдинова Фируза Абдуловна — транспортная рабочая строительно-монтажного управления № 1 использованию газа производственного объединения Нижневартоскнефтегаз, по избирательному округу № 142

Исламов Шамиль Абдуллович — машинист трест площадка Строймеханизация производственного строительно-монтажного объединения Нижневартоспецстрой, по избирательному округу № 143

Ширяева Валентина Анатольевна — председатель районного профсоюза рабочих нефтяной и газовой промышленности по избирательному округу № 144

Салимов Данил Абдуллович — водитель управления механизированных работ № 3 треста Нижневартоснефтеспецстрой, по избирательному округу № 145

Курило Сергей Васильевич — водитель филиала № 7 объединения Нижневартоснефтеспецстройтранс, по избирательному округу № 146

Толстенков Иван Семенович — начальник железнодорожной станции № 1, по избирательному округу № 147

Куропаткин Евгений Иванович — управляющий трестом Пермспецстрой, по избирательному округу № 148

Шлыкова Любовь Ивановна — штукатур треста Нижневартоспецстрой, по избирательному округу № 149

Калашникова Валентина Ивановна — заведующая методико-библиографическим отделом центральной библиотеки, по избирательному округу № 150

Керн Инна Сергеевна — старший инженер лаборатории треста Нижневартоскэнергонефть, по избирательному округу № 151

Манько Инесса Тимофеевна — секретарь парткома производственного строительно-монтажного объединения Нижневартоспецстрой, по избирательному округу № 152

Лукьяна Нина Викторовна — штукатур-маляр строительного управления № 30 треста Мегионгазстрой, по избирательному округу № 153

Гарина Галина Ивановна — машинист треста площадка Строймеханизация производственного строительно-монтажного объединения Нижневартоспецстрой, по избирательному округу № 154

Мясникова Ольга Михайловна — оператор управления механизированных работ № 2 треста Нижневартоснефтеспецстрой, по избирательному округу № 155

Ахметова Фарида Прокопьевна — начальник пассажирского автотранспортного предприятия, по избирательному округу № 156

Гарна Галина Ивановна — машинист треста площадка Строймеханизация производственного строительно-монтажного объединения Нижневартоспецстрой, по избирательному округу № 157

Толстых Надежда Семеновна — паровщик горбытуправления, по избирательному округу № 158

Давыдов Виктор Семенович — водитель управления технологического транспорта № 7, по избирательному округу № 159

Кураков Виктор Петрович — начальник строительного управления № 219, по избирательному округу № 160

Андреева Нина Алексеевна — начальник смены отдела перевозок авиапредприятия, по избирательному округу № 161

Гарипов Магафурьян Сафиоллович — электрик управления производственно-технологической комплектации производственного строительно-монтажного объединения Нижневартоспецстрой, по избирательному округу № 162

Белоус Николай Иванович — оператор нефтегазодобывающего управления Мегионнефть, по избирательному округу № 163

Стебельский Богдан Романович — слесарь-ветеринарной строительного управления № 45 треста Мегионгазстрой, по избирательному округу № 164

Лутчая Нина Викторовна — штукатур-маляр строительного управления № 30 треста Мегионгазстрой, по избирательному округу № 165

Кодилкин Анатолий Михайлович — оператор нефтегазодобывающего управления Белозернефть, по избирательному округу № 166

Пчелинцев Эрнст Петрович — заведующий центральной научно-исследовательской лабораторией производственного объединения Нижневартоскнефтегаз, по избирательному округу № 167

Кунтарева Галина Петровна — бетонщик бетонного управления производственно-технологической комплектации треста Нижневартоскэнергонефтестрой, по избирательному округу № 168

Гилилова Ольга Аркадьевна — старший инженер строительного отдела института Гипротюменьнефтегаз, по избирательному округу № 169

Макушкина Людмила Федоровна — продавец магазина отдела рабочего снабжения № 3 управления рабочего снабжения Главтюменьнефтегазстроя, по избирательному округу № 170

Пономарев Владимир Николаевич — водитель управления технологического транспорта № 2, по избирательному округу № 171

Лукьянова Роза Карповна — диспетчер погрузочно-транспортного управления производственного объединения Нижневартоскнефтегаз, по избирательному округу № 172

Чекмарев Иван Михайлович — заведующий гефпаотделом исполкома Нижневартовского городского Совета народных депутатов, по избирательному округу № 173

Елизикова Валентина Кузьминична — слесарь контрольно-измерительных приборов и автоматики треста Нижневартоскнефтегеофизика, по избирательному округу № 174

Черник Дмитрий Николаевич — начальник специализированного управления отделочных работ производственного строительно-монтажного объединения Нижневартоспецстрой, по избирательному округу № 175

Сидорук Галина Адамовна — продавец отдела рабочего снабжения протезаводов управления рабочего снабжения производственного объединения Нижневартоскнефтегаз, по избирательному округу № 176

Бородавкин Виктор Ильич — водитель управления механизированных работ № 2 треста Нижневартоснефтеспецстрой, по избирательному округу № 177

Шайхуллин Тагир Ягфарович — прорабчик мобильного специализированного строительного монтажного управления Сибнефтеспецстроя, по избирательному округу № 178

Фомина Серафима Федоровна — инженер отдела специализированного управления № 606 треста Трансгидромеханизация, по избирательному округу № 179

Нина Федор Федорович — электросварщик монтажного управления Нетыпсантехмонтаж, по избирательному округу № 180

Глушнев Наталья Михайловна — штукатур-маляр домостроительного комбината производственного строительно-монтажного объединения Нижневартоспецстрой, по избирательному округу № 181

Майорчик Нина Михайловна — электросварщик домостроительного комбината производственного строительно-монтажного объединения Нижневартоспецстрой, по избирательному округу № 182

Турнов Виктор Иванович — кладовщик Мегионской базы производственно-технического обслуживания и комплектации оборудованием № 5, по избирательному округу № 183

Баженова Наталья Васильевна — кладовщица Мегионской базы производственно-технического обслуживания и комплектации оборудованием № 5, по избирательному округу № 183

Баженова Лилия Леонидовна — прачка жилищно-коммунальной конторы производственного строительно-монтажного объединения Нижневартоскнефтегаз, по избирательному округу № 184

Башинский Петр Демьянович — управляющий трестом площадка Нижневартоссантехмонтаж, по избирательному округу № 185

Цыганков Геннадий Николаевич — управляющий трестом Нижневартоснабгеострой, по избирательному округу № 186

Мясников Павел Тимофеевич — заведующий отделом здравоохранения исполкома Нижневартовского городского Совета народных депутатов, по избирательному округу № 187

Мялдер Валли Давыдович — заместитель главного врача медсанчасти производственного объединения Нижневартоскнефтегаз, по избирательному округу № 188

Ивенко Наталья Васильевна — кладовщица склада оптово-торговой базы управления рабочего снабжения производственного объединения Нижневартоскнефтегаз, по избирательному округу № 189

Игнатенко Анатолий Николаевич — начальник управления технологического транспорта № 1 производственного объединения Нижневартоскнефтегаз, по избирательному округу № 190

Мезенцев Иван Семенович — генеральный директор объединения Нижневартоскэнергонефтестройгаз, по избирательному округу № 191

Летнева Надежда Капитоновна — штукатур-маляр строительного участка треста Самотлорнефтепромстрой, по избирательному округу № 192

Тагаева Тамара Григорьевна — начальник узла рабочего снабжения продпункта управления рабочего снабжения производственного объединения Нижневартоскнефтегаз по избирательному округу № 193

Мухаров Анатолий Федорович — председатель горисполкома г. Нижневартовска, по избирательному округу № 194

Камаева Людмила Яковлевна — штукатур-маляр ремонтно-строительного участка диспетчерской по избирательному округу № 195

Окутин Матвей Николаевич — транспортная рабочая строительно-монтажного поезда № 353, по избирательному округу № 196

Корешкук Любовь Васильевна — вулканизаторщица Нижневартовского дезпромхоза, по избирательному округу № 197

Полосина Михаил Григорьевич — водитель управления технологического транспорта Белозернефть, по избирательному округу № 198

Окончание на 4 стр.

Депутаты Нижневартовского городского Совета народных депутатов XVIII созыва, избранные на выборах 20 июня 1982 года

Удалых Екатерина Николаевна — штукатур-маляр треста Самотлорнефтепромстрой, по избирательному округу № 199

Дунской Петр Кириллович — заместитель председателя горисполкома, по избирательному округу № 200

Колесников Виктор Евгеньевич — заместитель генерального директора производственного объединения Нижневартовскнефтегаз, по избирательному округу № 201

Курапова Екатерина Михайловна — тепличница совхоза «Нижневартовский», по избирательному округу № 202

Кутлугильдина Минзиля Файзрахмановна — старший продавец отдела рабочего снабжения продтоваров производственного объединения Нижневартовскнефтегаз, по избирательному округу № 203

Козлов Валерий Павлович — токарь автобазы № 10, по избирательному округу № 204

Гололобов Анатолий Михайлович — секретарь парткома треста Самотлортрубопроводстрой, по избирательному округу № 205

Лысенков Геннадий Афанасьевич — начальник управления Нижневартовскэнергонефть-2, по избирательному округу № 206

Басыров Фагим Фазылович — водитель управления технологического транспорта Главтюменьнефтегаза, по избирательному округу № 207

Полкова Валентина Федотовна — директор молокозавода, по избирательному округу № 208

Шиголева Людмила Алексеевна — инженер строительного управления № 18 треста Самотлортрубопроводстрой, по избирательному округу № 209

Машков Николай Константинович — бригадир электриков строительно-монтажного управления № 14 треста Самотлортрубопроводстрой, по избирательному округу № 210

Пачганов Илья Никандрович — управляющий трестом Самотлортрубопроводстрой, по избирательному округу № 211

Тихомирова Юлия Александровна — мастер строительного управления № 61 треста Самотлорнефтепромстрой, по избирательному округу № 212

Котляровская Любовь Ивановна — рабочая строительного управления № 31 треста Самотлорнефтепромстрой, по избирательному округу № 213

Майлович Вениамин Давыдович — управляющий трестом Нижневартовскнефтедорстройремонт, по избирательному округу № 214

Сулаева Вера Евгеньевна — директор средней школы № 1, по избирательному округу № 215

Васюта Анатолий Кириллович — управляющий трестом Самотлорнефтепромстрой, по избирательному округу № 216

Тищенко Анатолий Григорьевич — слесарь автобазы № 10 автоводного треста Главтюменьнефтегазстрой, по избирательному округу № 217

Никитин Юрий Иванович — электросварщик треста Нижневартовсктрансгидромеханизация, по избирательному округу № 218

Иванова Татьяна Леонидовна — лаборант постоотряда 69, по избирательному округу № 219

Федосеева Ирина Григорьевна — штукатур-маляр строительно-монтажного управления № 5 Сургутского домостроительного комбината, по избирательному округу № 220

Юдина Надежда Петровна — секретарь комсомольской организации комсомольско-молодежного монтажного управления № 5 треста Тюменьгазмонтаж, по избирательному округу № 221

Баскакова Людмила Ивановна — рабочая Нижневартовского дорожного ремонтно-строительного участка треста Нижневартовскнефтедорстройремонт, по избирательному округу № 222

Шаповал Владимир Васильевич — слесарь Нижневартовского завода по ремонту автомобилей, по избирательному округу № 223

Пилка Анатолий Дмитриевич — водитель автобазы № 95 треста Нижневартовскдорстрой, по избирательному округу № 224

Измайлова Зайтуна Ганиевна — каменщица треста-площадки № 1 объединения Нижневартовскстрой, по избирательному округу № 225

Штомпель Людмила Алексеевна — транспортная рабочая строительного управления № 5 треста Нижневартовскспецстрой, по избирательному округу № 226

Землянкин Сергей Федорович — слесарь-монтажник наладочно-монтажного управления треста Запсибнефтехиммонтаж, по избирательному округу № 227

Ковалева Елена Андреевна — табельщица управления механизации № 5 треста Тюменьгазмонтаж, по избирательному округу № 228

Покшиванова Лариса Николаевна — распределитель работ управления по повышению нефтеотдачи пластов и капитальному ремонту скважин, по избирательному округу № 229

Коваль Нина Петровна — рабочая склада управления технологического транспорта № 4 производственного объединения Нижневартовскнефтегаз, по избирательному округу № 230

Самохвалова Татьяна Петровна — рабочая специализированного строительного управления № 1 треста Нижневартовскнефтеспецстрой, по избирательному округу № 231

Пестрядов Николай Викторович — слесарь-монтажник специализированного управления № 14, по избирательному округу № 232

Полозова Наталья Николаевна — инженер отдела управления механизации № 9 треста Самотлорнефтепромстрой, по избирательному округу № 233

Хохлов Николай Федорович — слесарь строительно-монтажного управления № 3 строительно-монтажного треста № 1, по избирательному округу № 234

Бахтина Валентина Николаевна — машинист котельной установки специализированного управления № 9 Газмонтажавтоматики, по избирательному округу № 235

Николашин Виктор Александрович — главный инженер производственного строительно-монтажного объединения Нижневартовскстрой, по избирательному округу № 236

Данилов Владимир Михайлович — водитель автобазы № 5 объединения Нижневартовскстройтранс, по избирательному округу № 237

Догадова Рита Алексеевна — машинист котельных установок нефтегазодобывающего управления Нижневартовскнефть им. В. И. Ленина, по избирательному округу № 238

Передельская Таисья Ивановна — начальник отдела центральной базы производственного обслуживания по ремонту и прокату нефтепромыслового оборудования, по избирательному округу № 239

Фельдман Леонид Шиманович — управляющий трестом Нижневартовскдорстрой, по избирательному округу № 240

Артемьева Антонина Ивановна — электромонтер производственно-технической службы управления Энергонефть № 1, по избирательному округу № 241

Пысенок Владимир Григорьевич — начальник Нижневартовского авиапредприятия, по избирательному округу № 242

Бояршинова Марина Вениаминовна — инженер-интерпретатор треста Мегионнефтегеофизика, по избирательному округу № 243

Хохлова Светлана Николаевна — машинист цеха строительно-монтажного управления нефтегазодобывающего управления Белозернефть, по избирательному округу № 244

Блинова Суфия Галимовна — слесарь-наладчик монтажно-наладочного управления треста Запсибнефтеавтоматика, по избирательному округу № 245

Беляев Алексей Михайлович — первый секретарь горкома Всесоюзного Ленинского Коммунистического Союза Молодежи, по избирательному округу № 246

Захватова Галина Владимировна — рабочая строительного управления № 54 треста Мегионгазстрой, по избирательному округу № 247

Сондыков Василий Семенович — секретарь парткома треста Мегионгазстрой, по избирательному округу № 248

Скороход Анатолий Николаевич — водитель автобазы № 9, по избирательному округу № 249

Ладошко Петр Николаевич — бригадир монтажников передвижной монтажно-механизированной колонны № 4 объединения Сибкомплектмонтаж, по избирательному округу № 250

Шаромова Раиса Михайловна — бухгалтер передвижной монтажно-механизированной колонны № 4 объединения Сибкомплектмонтаж, по избирательному округу № 251

Ризноокая Наталья Николаевна — рабочая треста Сибпромэкскавация, по избирательному округу № 252

Валенкевич Степан Александрович — начальник строительного управления № 909, по избирательному округу № 253

Песоцкая Альбина Иосифовна — рабочая транспортного участка мехколонны № 107 треста Мегионэлектросетьстрой, по избирательному округу № 254

Райлян Иван Васильевич — бригадир монтажников мехколонны № 101 треста Мегионэлектросетьстрой, по избирательному округу № 255

Котов Юрий Васильевич — бригадир стропальщиков управления производственно-технологической комплектации треста Мегионэлектросетьстрой, по избирательному округу № 256

Лойко Игорь Анатольевич — электролинейщик мехколонны № 150 треста Мегионэлектросетьстрой, по избирательному округу № 257

Домрачева Ольга Николаевна — электромонтер Нижневартовского предприятия электрических сетей, по избирательному округу № 258

Бирюков Виктор Прокопьевич — начальник мехколонны № 101 треста Мегионэлектросетьстрой, по избирательному округу № 259

Воронова Нина Григорьевна — инженер отдела базы производственно-технического обслуживания и комплектации оборудованием № 1, по избирательному округу № 260

Моторин Петр Михайлович — бригадир токарей треста Нижневартовскгидромеханизация, по избирательному округу № 261

Булатова Лариса Сайфутдиновна — секретарь-машинистка цеха технической эксплуатации районно-эксплуатационной базы флота, по избирательному округу № 262

ГОРОДСКАЯ ИЗБИРАТЕЛЬНАЯ КОМИССИЯ.

(Окончание. Начало на 2 стр.)

ДНЕВНИК ФЕСТИВАЛЯ

ЧЕЛОВЕК ИМЕЕТ ПРАВО

В концертно-танцевальном зале прошел вечер для молодых избирателей «Человек имеет право», подготовленный совместно с горкомом ВЛКСМ. Открыл вечер секретарь городского комитета Валерий Чичиленко. Он сказал: «Среди многочисленных депутатов в Нижневартовский городской и районный Советы много комсомольцев. Доверие народа они оправдывают своим самоотверженным трудом, горячим, поистине молодежным отношением к делу».

Тех, кто на недавних выборах голосовал впервые, тепло поздравил буровой мастер из первого управления буровых работ Владимир Ляпин.

На вечере выступили танцевальный коллектив и ансамбль бального танца под руководством Татьяны и Юрия Кузнецовых. Тематическую программу показал вокально-инструментальный ансамбль «Бубенцы», ведущий вечера Б. Приходько провел игры различных народов нашей страны.

Закончился вечер интересной танцевальной программой, подготовили которую вокально-инструментальный ансамбль «Бубенцы» и дискотека «Калейдоскоп».

Р. ДЖУРСЕНАЛИЕВА.

„САМОТЛОРСКИЕ НОЧИ"

ВСТРЕЧА В ЛАНГЕПАСЕ

Народный вокально-инструментальный ансамбль «Северяне» из строительного управления № 909 часто организует творческие встречи со строителями дорог в поселках Черногорье, Дальний. Недавно артисты побывали и в Лангепасе. Они показали многочисленным зрителям новую концертную программу. Тепло, на «бис» встречали жителя поселка выступление и солистов ансамбля, и танцоров.

В. МИХАЙЛОВА.

СПОРТ

С КОЛЕС ПО МИШЕНЯМ

Недавно в Ханты-Мансийске проходило лично-командное первенство округа по автомногоборью. В программе — фигурное вождение автомобиля, экономия бензина и стрельба из мелкокалиберной винтовки.

Команда Нижневартовска в этих соревнованиях заняла второе место.

В личном зачете на автомобиле марки ВАЗ-2101 Сергей Севченко занял второе место, а Павел Кравченко — третье.

По видам автомногоборья Сергей Севченко занял первое место по экономии горючего и второе — по фигурному вождению. Павел Кравченко был третьим в этих же видах.

И. ГЛАЗНОВ,
инструктор горкома ДОСААФ.

Редактор Б. Н. СЫРПИН.

Наш адрес: 626440, г. Нижневартовск, ул. Менделеева, 11 (1-й микрорайон).

ТЕЛЕФОНЫ РЕДАКЦИИ: редактор — 2-21-63, заместитель редактора и промышленный отдел — 7-29-82, 2-32-06; ответственный секретарь—7-88-50; отдел партийной жизни—7-29-87, 2-30-56; отдел информации—7-28-40, 2-31-96, 6-15-27; отдел писем — 2-33-46; отдел иллюстрации и фотолаборатории—2-30-56. ТЕЛЕФОНЫ ТИПОГРАФИИ: директор—2-24-78, 7-27-19; через «Строитель» — 6-19-12; бухгалтерия —2-32-07; инженер-технолог — 2-32-08; общий — 2-32-12.

Нижневартовская типография управления издательств, полиграфии и книжной торговли Тюменского облисполкома. Заказ № 6822, объем 1 п. л., тир. 27000

Контрольный экземпляр

ПРОЛЕТАРИИ ВСЕХ СТРАН, СОЕДИНЯЙТЕСЬ!

ЛЕНИНСКОЕ ЗНАМЯ

ОРГАН НИЖНЕВАРТОВСКОГО ГОРКОМА КПСС, ГОРОДСКОГО И РАЙОННОГО СОВЕТОВ НАРОДНЫХ ДЕПУТАТОВ ТЮМЕНСКОЙ ОБЛАСТИ

Издается с 4 сентября 1941 года ▲ № 125 (5365) ▲ ПЯТНИЦА, 25 июня 1982 года ▲ Газета выходит ежедневно, кроме воскресенья и понедельника ▲ Цена 2 коп.

ПАРТИЙНЫЙ НАКАЗ ДОЗОРНЫМ

«Необходимая составная часть советской демократии, — сказано в тезисах XXVI съезда КПСС, — всеобъемлющий народный контроль за работой органов управления в должностных лиц. Ни одно нарушение, ни один факт злоупотребления, расточительства, недисциплинированности не должны ускользать от хозяйского взгляда народных контролеров. Действовать энергичнее, действовать наступательнее — вот на что ориентирует их Центральный Комитет КПСС».

Руководствуясь указаниями съезда, постановлением ЦК КПСС «О мерах по дальнейшему улучшению работы органов народного контроля и усилению партийного руководства ими в связи с принятием Закона о народном контроле в СССР», дозорные городов Нижневартовска, Мегиона, всех населенных пунктов нашего района улучшили качество проверки исполнения директив партии и правительства, реализации народнохозяйственных планов на местах. Группы и посты совхозов, госпромхоза, кооперопромхоза и рыбозавода, стремясь внести наибольший вклад в выполнение Продовольственной программы СССР, еще раз проверяют готовность к сенокосу и летней путине. Больше заготовить кормов для дальнейшего развития животноводства, больше выловить рыбы — вот чем озабочены сейчас контролеры села.

Активизировалась деятельность дозорных промышленных предприятий. Группы и посты треста Нижневартовскнефтестрой (председатель головной группы В. А. Васильев) не только фиксируют упущения, недостатки хозяйственной деятельности, но и настойчиво добиваются их устранения.

Партийный комитет треста (секретарь Т. С. Кемевчижади) постоянно направляет деятельность народных контролеров, поддерживает их инициативу, борьбу за действенность. Партком умело координирует деятельность всех общественных организаций, осуществляющих контрольные функции на том или ином участке работы.

Здесь вошли в практику проверки и рейды, проводимые совместными усилиями народных контролеров, депутатов, комсомольских «прожектористов», комиссий по качеству строительства и использованию энергоресурсов, комитетов профсоюза. Итоги таких рейдов обсуждаются на совместных заседаниях общественников. Плановая, целенаправленная деятельность приносит свои результаты. Например, в прошлом году было сэкономлено 27 тысяч киловатт-часов электрической энергии, 17,7 тонны условного топлива, все 250 объектов были построены в срок и сданы с оценкой «хорошо».

Народные контролеры завода по ремонту автомобилей под руководством — при активном участии своего председателя А. Д. Собянина провели ряд проверок, цель которых — укрепление трудовой дисциплины, рациональное использование каждой рабочей минуты. Эти проверки способствуют росту производительности труда, повышению качества ремонта автомобилей.

Приходится, однако, отмечать, что не все группы действуют энергично, наступательно. Слабоват контроль в автобазе № 2 Главтюменьнефтегазмонтажа. Председатель группы А. М. Акаев не проявляет инициативы, редко организует проверки и рейды, начатое дело не доводит до конца.

Улучшается работа дозорных объединения Нижневартовскстрой, но им необходима поддержка партийного комитета в борьбе с браком и особенно с недоделками. Руководители ряда строительных подразделений по-прежнему пытаются предъявить рабочей и государственной комиссиям жилые дома, здания социально-культурного назначения с большими недоделками, которые не устраняют длительное время. Допустить этого нельзя.

Чтобы провести рейд, проверку, добиться устранения вскрытых недостатков, надо знать, как все это делается, учить активистов. А вот в тресте Нижневартовскдорстрой не заботятся о подготовке актива. План минувшего учебного года выполнен всего лишь на 30 процентов. Занятия постоянно срывались. И в то же время вопросы, связанные с обучением народных контролеров, ни в партком, ни в головной группе дозорных (председатель А. Ф. Рыжов) не обсуждались.

Недавно в Нижневартовске состоялся семинар дозорных системы Главтюменьнефтегаза, посвященный дальнейшему развитию социалистического соревнования за досрочную суточную добычу миллиона тонн нефти и миллиарда кубометров газа. В выступлениях второго секретаря Нижневартовского горкома КПСС А. А. Рыбалова, главного инженера Главтюменьнефтегаза Н. П. Зверченко, заместителя председателя областного комитета народного контроля Ю. П. Санина определены конкретные задачи. Главная из них — борьба за экономию и бережливость, искоренение причин простоев, фактов разгильдяйства, нарушений трудовой и технологической дисциплины.

Цели намечены, и они будут достигнуты, если каждый народный контролер с чувством высокого гражданского долга возьмется за дело. Если все мы будем крепить дисциплину труда, беречь каждую рабочую минуту; экономно и эффективно использовать сырьевые, топливно-энергетические и другие материальные ресурсы.

60-ЛЕТИЮ СССР — УДАРНЫХ НЕДЕЛЬ!

В СЧЕТ 1983 ГОДА

Бригада освоения мастера Л. А. Фенько из первого Нижневартовского бурового управления выполнила программу двух лет пятилетки. За минувший период она освоила на бурения 149 скважин.

Освоенцы пересмотрели ранее принятое обязательство и наметили новый рубеж: сделать план двух с половиной лет пятилетки не к 60-летию образования СССР, а к 65-й годовщине Великого Октября.

С. ЗАЙЦЕВА, нештатный корр.

С ГОЛУБОЙ НИВЫ

Коллектив Нижневартовского кооперопромхоза досрочно справился с полугодовым планом по добыче рыбы. С начала года сдано государству около двух тысяч центнеров живого серебра. Только звено Н. Костыревой поставило на приемный пункт почти сорок тонн рыбы. Оно обязалось за navagy летне-осеннюю путину сдать еще 40 тонн. Это равно выполнению полутора годовых планов.

Н. ЗАЙЦЕВ, рабкор.



Комсомольско-молодежная бригада старшего прораба В. Н. Боршикова из первого вышкомонтажного управления за годы работы на Самотлоре усовершенствовала многие процессы передвижки бурового станка. Благодаря новаторской мысли вышкомонтажников, например, стало возможным делать передвижку буровой круглосуточно — это большой резерв производства.

Ударно трудятся звеньевой В. Е. Феоктистов и монтажник М. Мерзляков (на снимке). Михаил Мерзляков до службы в рядах Советской Армии начинал работать в бригаде и после увольнения в запас вернулся в родной коллектив.

Фото П. ГЫНГАЗОВА.

ЖДЕМ ПОМОЩИ, НЕФТЯНИКИ!

(ОТКРЫТОЕ ПИСЬМО)

Секретарю комитета комсомола объединения Нижневартовскнефтегаз тов. МОРГУНОВУ С. Р.

Нефтяники начали осваивать тюменскую группу месторождений. Им очень нужны дороги круглогодичного действия. Над решением этой задачи работает коллектив треста Нижневартовскдорстрой и его подразделения.

Особенно остро поставлен вопрос скорейшего ввода в эксплуатацию дороги, которая даст доступ к Ново-Еланскому и Хохряковскому месторождениям. Протяженность ее пятнадцать километров. Проезд по ней мы должны обеспечить в четвертом квартале этого года.

Для навстречу просьбам руководителей объединения Нижневартовскнефтегаз, администрация, партийная, профсоюзная, комсомольская организации нашего треста так организовали производство сооружении этой магистрали, чтобы создать все условия для сдачи ее заказчику на полгода раньше.

По-ударному трудились на данном объекте все экипажи экскаваторов, звенья и бригады водителей. И вот результат: полностью закончено строительство земляного полотна, мостов и других малых искусственных сооружений.

Теперь дело за бетонным покрытием. Необходимо до конца месяца вывезти с базы на стройку 2500 кубометров дорожных плит. Трест в состоянии транспортировать 1500 кубометров, причем для этой цели привлечена техника не только своя, но и состоронняя. Как быть?

Наше слово к вам, комсомольцы объединения Нижневартовскнефтегаз: сформируйте одну—две ударные транспортные бригады — и общая цель будет достигнута. Обещаем транспортному потоку открыть зеленую улицу.

Досрочный ввод северной магистрали — это наш конкретный вклад в решение минувшего форума комсомолии, достойный подарок 60-летию образования СССР.

Л. БОЛЬШЕДВОРОВА, секретарь комитета комсомола треста Нижневартовскдорстрой.
В. ПЕРЕПЕЛИЦА, секретарь комитета комсомола СУ-900.

◆ПАРТИЙНАЯ ЖИЗНЬ

КОНТРОЛИРУЕМ, ПОМОГАЕМ

Для коллектива второго бурового управления начало этого года было малообещающим. В январе план по бурению не был выполнен. Не пройдено десять тысяч метров проходки. Из-за аварии, допущенной в пришлом году, бригада мастера В. С. Глубова весь месяц не могла выйти из простоя. Сформированная в конце 1981 года бригада мастера Ф. К. Гайфуллина перешла в первой половине января. Допущенное в ней отставание составило 1 тысячу 200 метров.

Такое положение дел никого не устраивало. И тем не менее на расширенном заседании парткома состоялся принципиальный разговор, неприемлемый для отдельных руководителей. Особенно резкой критике подвергались нерадивая инженерно-техническая служба, технологическая служба, управление. Указано и руководителям цехов на снижение ответственности за судьбу планов и обязательств. Разработаны мероприятия, направленные на коренное улучшение состояния технического контроля за бурением скважин. Установлен контроль за их выполнением.

Положение дел в значительной степени улучшилось. Уже в феврале план по проходке был перевыполнен на три тысячи метров. В марте скользящая прибрали 5200 метров, что позволило ликвидировать отставание, допущенное в январе.

Контроль за принимаемыми постановлениями не прошел зря и в практику парткома. И часто мы возвращаемся к ним через непродолжительное время. Так, 6 марта на заседании рассматривался вопрос, как выполняются шаровские постановление, о котором я уже говорил выше. На первый взгляд, казалось бы, что требовалось? В этом нет, дело в коллективе решено улучшились. И тем не по выполнению мероприятий сделано было то не все. Таким образом, каждый раз убеждаемся, что только при условии жесткого контроля за своими постановлениями можно добиться их выполнения.

Производственную деятельность бурового предприятия нельзя рассматривать изолированно от других направлений хозяйственной деятельности

СПРАВКИ • ОБЪЯВЛЕНИЯ • СПРАВКИ

Бюро по трудоустройству приглашает:

в пре по торговле промышленными товарами срочно—продавцов, бухгалтеров-ревизоров, экономиста по ценам, грузчиков на пентрозавод, плотника;

▲

в трест Нижневартовскреметрой — машинистов автогрейдера, трактористов, машинистов экскаватора, газосварщиков, машинистов бульдозера, машиниста сваебоя, кузнеца, слесарей-мотористов, автоэлектриков, дорожных рабочих, главного энергетика.

Принимаются лица, имеющие нижневартовскую прописку;

▲

в ремонтно-строительное управление № 3 треста Нижневартовскреметрой — машинистов автогрейдера, трактористов, машинистов экскаватора, газосварщиков, машинистов бульдозера, машиниста сваебоя, кузнеца, слесарей-мотористов, автоэлектриков, дорожных рабочих.

Принимаются лица, имеющие городскую прописку;

▲

на Нижневартовскую центральную специализированную базу производственного обслуживания по производству нестандартного оборудования № 1 (завод по ремонту автомобилей) — слесарей механосборочных работ, слесарей-ремонтников, шлифовщиков, кладовщиков, электромонтеров по ремонту и обслуживанию электрооборудования, слесарей-сантехников, слесарей-вентиляционников, электрогазосварщиков, токарей-расточников, фрезеровщиков, газогенераторщика ацетиленовой установки, грузчиков, старшего инженера в отдел главного энергетика, инженеров-конструкторов, инженеров-технологов, мастеров;

▲

в специализированное управление № 14 треста Тюменьнефтеаммонтажа — машинистов трубоукладчиков 5—6 разрядов, машинистов марки МК-40, РДК-25, Э-2503 5—6 разрядов, электросварщиков 5—6 разрядов, мастера по строительству;

▲

в Нижневартовское управление технологического транспорта по обслуживанию строительных организаций Главтюменьнефтегаза для работы в г. Нижневартовске — слесарей по ремонту автомобилей, водителей 1—2 класса, имеющих стаж работы не менее 3 лет, машинистов автомобильных кранов, старшего мастера службы технического контроля, старшего инженера НТО (временно);

в городе Мегионе — машинистов автомобильных кранов, водителей для работы на автомобилях КрАЗ, старшего инженера отдела эксплуатации, инженера отдела эксплуатации;

▲

на механомонтажную базу п/о Нижневартовскнефтегаз — старшего инженера производственного отдела, экономиста в группу материально-технического снабжения;

▲

в СМУ НГДУ Белозернефть — слесарей-монтажников 3—4 разрядов, электромонтажников 4—5 разрядов, газоэлектросварщиков 4—5 разрядов, плотников 3—4 разрядов, кровельщиков 4 разряда, штукатуров-маляров 3—4 разрядов;

Оплата труда сдельно-премиальная.

Одиноким предоставляется общежитие;

▲

в орс СМП-227 срочно—для столовой № 4 п. Вах — поваров, кухонных рабочих, бухгалтера-калькулятора;

для столовой № 3 станции «Нижневартовск 1» — поваров, кухонных рабочих, бухгалтера-калькулятора.

Жильем в прописке обеспечиваются.

Обращаться: п. Молодежный (ст. Мегион), СМП-227, орс;

▲

в дорожно-строительное управление № 12 треста Самотлорстроя — начальников земляных участков, прорабов, старшего инженера отдела труда и заработной платы, нормировщиков;

▲

в строительное управление № 54 треста Мегионгазстрой — начальника участка, мастера участка, инженера ПТО, бухгалтера материального стола.

Оплата согласно штатному расписанию. За передвижной характер работы выплачивается до 40 процентов трассовых.

Жилплощадью и пропиской обеспечиваем;

▲

в Нижневартовское авиапредприятие — начальника ТиСТО, начальника АХО, инженера по снабжению на авиационно-техническую базу, мастера участка подготовки производства на авиационно-техническую базу, слесаря-инструментальщика на авиационно-техническую базу, токаря на авиационно-техническую базу 4—5 разряда, электрогазосварщиков 4—5 разрядов, слесарей-сантехников 4 разряда, дизелистов в электрослужбу 4—5 разрядов, водителей 1—2 класса, уборщиц производственных помещений.

Обращаться в отдел кадров авиапредприятия;

▲

на Нижневартовский хлебозавод — кондитеров, рабочих в цех, уборщиц производственных помещений, кастелянш, штукатура-маляра, слесарей, токаря, бухгалтера по реализации (с опытом работы), кассира, старшего инженера ОТиЗ, начальника производства с городской пропиской, лифтеров, секретаря-машинистку;

▲

в Нижневартовский строительно-монтажный трест № 1 — машинистку с окладом 90 руб.

Обращаться: здание СМУ-2, проезд автобусом № 9 до остановки «Энергонефть».

РАЗНОЕ

Во исполнение решений городского Совета Нижневартовский горисполком предлагает владельцам личных автомобилей убрать гаражи, находящиеся по улице Менделеева (между улицами Ленина и Мира). По вопросу размещения гаражей обращаться к руководству ВДОАМ.

Предлагается убрать лодочные балки с берега реки Обь. Территория под их размещение отведена отделом архитектуры горисполкома в зоне старого речпорта.

▲

С 25 мая в городе Мегионе вывозятся контейнеры из всех микрорайонов.

Граждане, не освободившие контейнеры от личных вещей, обязаны освободить их в течение 30 дней, после указанного срока вещи будут реализованы предприятиями, принявшими контейнеры на свою территорию, претензии приниматься не будут.

Мегионский горисполком.

▲

В городе Мегионе создается городской гаражный кооператив для владельцев индивидуальных автомобилей. Все гаражи, находящиеся в черте города, будут убираться с территории микрорайонов в место, отведенное под кооперативные гаражи.

По всем организационным вопросам необходимо обращаться в управление коммунального хозяйства Мегионского горисполкома ежедневно с 17.00 до 18.00.

Мегионский горисполком.

▲

Печать с оттиском «Министерство нефтяной промышленности СССР УПТОиКО производственного объединения Нижневартовскнефтегаз» Нижневартовской базы производственно-технического обслуживания и комплектации оборудованием № 2 считать недействительной.

▲

Диплом № 371675, выданный ТУ-41 г. Нижневартовска 10 июля 198; года на имя ЗВОНАРЕВА Владимира Викторовича, считать недействительным.

▲

Удостоверение 1 класса № 009279 выданное Нижневартовским ДОСААФ 3 июля 1980 года на имя МИНИБАЕВА Рамиля Назиповича, считать недействительным.

▲

Утерянную трудовую книжку, на имя СТАРОВЕРОВА Геннадия Федоровича считать недействительной с февраля 1982 г.

▲

Уважаемые покупатели! Лето —время отпусков. Новый наряд к отпуску — прекрасное настроение.

А красивая одежда — это прежде всего красивая ткань. Вы хотите сшить мужской костюм, брюки, юбку, сарафан, платье или блузку...

К вашим услугам широкий ассортимент тканей нового магазина «Ткани» в 12 микрорайоне орса промышленных товаров.

Посетите магазин «Ткани», где Вы сможете подобрать ткань по Вашему вкусу.

ИВАНОВСКИЙ ОРДЕНА ЛЕНИНА МЕЛАНЖЕВЫЙ КОМБИНАТ ИМ. К. И. ФРОЛОВА

производству примет учащихся в профессионально-техническое училище на 1982-1983 учебный год по специальности прядильного производства — ленточницы, ровничницы, прядильщицы, прядильщицы-крутильщицы, съемщицы в ткацкого производства — мотальщицы, ткачихи. Начало занятий сразу же после оформления в училище.

Принимаются девушки в возрасте от 15 до 30 лет с образованием 8—10 классов. Срок обучения — для десятиклассников —1 год, для восьмиклассников — от 1 года до 3 лет, в зависимости от профессии и получения среднего образования.

Выезжать по адресу: г. Иваново, обл. меланжевый комбинат, профессионально-техническое училище, имея при себе следующие документы: свидетельство о рождения или паспорт с выпиской, справку с места жительства, трудовую книжку, если работали, шесть фотокарточек (размером 3х4), медицинскую справку по форме № 286, характеристику из школы (или последнего места работы).

Поступающие проходят медицинскую комиссию в поликлинике комбината.

Учащиеся обеспечиваются бесплатным трехразовым питанием, общежитием, форменной одеждой и ученической зарплатой 70 рублей в месяц. Через 7—8 месяцев учащиеся переводятся на сдельную оплату труда и получают к концу обучения до 200 и более рублей в месяц.

Учащиеся имеют льготы для продолжения образования:

а) имеющие восьмилетнее образование получают среднее образование на базе ШРМ;

б) учащиеся могут также учиться на вечерних отделениях институтов и техникумов города Иваново.

Все выпускники училища обеспечиваются благоустроенным общежитием. Проезд оплачивается.

Путь следования: от Москвы, с Ярославского вокзала, до Иванова. В Иванове от вокзала ехать на трамваях №№ 1, 6 до конечной остановки, где находится меланжевый комбинат и общежитие профтехучилище (ул. Каровайпевой, 134).

ОСТОРОЖНО: ГАЗОПРОВОД

Нижневартовское линейное производственное управление магистральных газопроводов НВГПЗ — Парабель — Кузбасс предупреждает всех землепользователей и строительно-монтажные организации о следующем:

—всякие механические повреждения магистрального газопровода и его сооружений вызывают остановку газопровода с выходом газа, возможным пожаром, что может привести к большому материальному ущербу и человеческим жертвам. Лица, виновные в повреждении газопровода, привлекаются к уголовной ответственности;

—в целях пожарной безопасности магистрального газопровода и его сооружений строительными нормами и правилами проектирования установлена охранная зона с минимальным расстоянием от оси газопровода до различных сооружений;

—в охранной зоне газопровода без письменного согласования с Нижневартовским ЛПУ МГ категорически запрещается:

1. Производить горные, карьерные, строительные, земляные, монтажные и взрывные работы, производить любые постройки и сооружения, прокладывать дороги и траншеи.

2. Производить сельскохозяйственные работы, разбивать полевые дороги, загоны, складировать корма и удобрения, устраивать стрельбища, организовывать товарищества садоводов, зоны отдыха, сооружать переезды и проезды через трассу газопровода, бросать якоря, устраивать причалы, выделять рыболовные угодья, производить углубительные и землечерпальные работы, проводить земляные работы и планировку грунта при помощи бульдозеров, экскаваторов и других землеройных машин.

3. При необходимости ведения работ вблизи трассы газопровода после согласования производства работ с линейным производственным управлением магистральных газопроводов производителя работ должны принять меры, предупреждающие повреждение газопровода и его сооружений, а именно:

а) в плане работ предусмотреть мероприятия, обеспечивающие сохранность действующего газопровода;

б) за трое суток предупредить представителя линейного производственного управления магистральных газопроводов о начале работ на газопроводе;

в) провести инструктаж с рабочими в порядке проведения работ;

г) немедленно прекратить работы, если будут обнаружены утечки газа или повреждения газопровода и сообщить об этом представителю линейного производственного управления магистральных газопроводов;

д) при проведении работ строго придерживаться согласованных технических условий.

По всем вопросам, касающимся производства работ в охранной зоне газопровода, следует обращаться по адресу: г. Нижневартовск-7, Стройгаз ЛПУ МГ, телефон 6-11-08.

Наш адрес: 626440, г. Нижневартовск, ул. Менделеева, 11 (1-й микрорайон).

ТЕЛЕФОНЫ РЕДАКЦИИ: редактор — 2-21-63, заместитель редактора в промышленный отдел — 7-29-82, 2-32-06; ответственный секретарь—7-88-50; отдел партийной жизни—7-29-87, 2-30-56; отдел информации—7-28-40, 2-31-96, 6-15-22; отдел писем — 2-33-46; отдел иллюстраций и фотолаборатория—2-30-56. ТЕЛЕФОНЫ ТИПОГРАФИИ: директор—2-24-70, 7-27-19; через «Строитель» — 6-19-12; бухгалтерия —2-32-07; инженер-технолог — 2-32-08; общий — 2-32-12.

Нижневартовская типография управления издательств, полиграфии и книжной торговли Тюменского облисполкома Заказ № 6853, объем 1 п. л., тир. 27000

ПРОЛЕТАРИИ ВСЕХ СТРАН, СОЕДИНЯЙТЕСЬ!

ЛЕНИНСКОЕ ЗНАМЯ

ОРГАН НИЖНЕВАРТОВСКОГО ГОРКОМА КПСС, ГОРОДСКОГО И РАЙОННОГО СОВЕТОВ НАРОДНЫХ ДЕПУТАТОВ ТЮМЕНСКОЙ ОБЛАСТИ

Издается с 4 сентября 1982 года ▲ № 126 (5366) ▲ СУББОТА, 26 июня 1982 года ▲ Газета выходит ежедневно, кроме воскресенья и понедельника ▲ Цена 2 коп.

НА ОРБИТЕ—СОВЕТСКО-ФРАНЦУЗСКИЙ ЭКИПАЖ

24 июня 1982 года в Советском Союзе осуществлен запуск космического корабля «Союз Т-6». Советский космический корабль пилотирует международный экипаж: командир корабля дважды Герой Советского Союза, летчик-космонавт СССР Владимир Джанибеков, бортинженер Герой Советского Союза, летчик-космонавт СССР Александр Иванченков и космонавт-исследователь, гражданин Французской республики Жан-Лу Кретьен.

Программой полета предусматривается стыковка корабля «Союз Т-6» с орбитальным научно-исследовательским комплексом «Салют-7» — «Союз Т-5». Космонавтам предстоит выполнить на борту комплекса научно-технические исследования и эксперименты совместно с космонавтами Березовым и Лебедевым, которые находятся в орбитальном полете с 13 мая 1982 года.

(ТАСС).

ПОЛЕТ НАЧИНАЕТСЯ НА ЗЕМЛЕ

СССР — Франция. Эти страны уже много лет объединяют тесные экономические, технические и культурные связи. Совместный полет в космос советских и французского космонавтов — еще одно подтверждение дружбы между нашими народами.

И здесь, на Самотлоре, сотрудничество продвижается. Специалисты из Франции помогают нам в строительстве компрессорных станций для газлифта.

Первая очередь КС-10 уже трудится в рабочем режиме. Ровно и мощно гудят компрессоры, по трубам станции струится газ, который уже на днях должен наполнить семидесятикилометровый газопровод и подойти к скважинам. И недалек тот день, когда компрессоры начнут работать в промышленном режиме, извлекая на поверхность такую нужную для страны нефть.

Эта компрессорная станция, так же как и КС-2, КС-6 — плод совместного труда советских и французских специалистов. Поэтому именно здесь собрались на митинг, посвященный совместному полету советских и французского космонавтов, представители двух дружественных народов.

Открыл митинг заместитель начальника управления по внутрипромысловому сбору, компримированию и использованию газа С. Е. Чайка. Он поздравил присутствующих с выдающимся событием в жизни советского и французского народов. Рассказал о многих сферах сотрудничества между странами.

Затем выступил слесарь этого управления М. А. Газиев.

— Сотрудничество советских и французских народов уходит далеко в историю. Мы помним французских моряков, отказавшихся воевать против молодой Советской республики. Мы помним боевое содружество советских и французских летчиков, скрепленное кровью в годы Великой Отечественной войны. А сейчас мы являемся свидетелями тесного экономического и технического сотрудничества и результаты перед нами — наша компрессорная станция и французский пилот на советском космическом корабле.

Свое выступление М. А. Газиев завершил словами: «Да здравствует дружба между народами Советского Союза и Франции!».

— Вот уже полтора года как первые французские специалисты прибыли на сибирскую землю, — сказал на митинге директор шефмонтажа компрессорных станций на Самотлоре Ганс Офстеттер. — Здесь нам пришлось открывать для себя много нового: людей, климат, стройплощадку.

Но что для нас было очень важно — это наши связи дружбы. Потому что без дружбы нельзя сделать большое дело.

В этот знаменательный день, который объединил советских и французского космонавтов в одном корабле, хочу сказать: «Мы уверены, что ваше сотрудничество здесь, на стройплощадке, даст такие же высокие результаты».

Наше участие в сотрудничестве газлифтного комплекса укрепит нашу долговременную дружбу.

Во время обеда я встретился с месье Офстеттером и попросил ответить на несколько вопросов.

— Господин Офстеттер. Ваше отношение к совместному техническому, экономическому и культурному сотрудничеству между странами?

— Мы здесь обнаружили, что мнение о вашей стране отличается от того, какое было раньше. Ни туристические поездки, ни освещение в нашей прессе не могут дать такой полной информации о стране как совместная работа здесь. После такого сотрудничества мы расстаемся настоящими друзьями. Экономическое сотрудничество помогает не только развитию наших стран, но и дает возможность увидеть СССР другими глазами. И я, конечно, приветствую такое сотрудничество.

С. КАТАЕВ.

ИТОГИ ВЫБОРОВ

В НИЖНЕВАРТОВСКИЙ ГОРОДСКОЙ НАРОДНЫЙ СУД

В выборах народных судей приняло участие 99,98 процента избирателей. За кандидатов в народные судьи голосовало 99,97 процента от числа избирателей.

В результате голосования все зарегистрированные кандидаты в народные судьи получили абсолютное большинство голосов и избраны народными судьями.

Всего в Нижневартовский городской народный суд избрано 7 народных судей. Все они имеют высшее юридическое образование, обладают практическим опытом работы в органах юстиции, суда, прокуратуры, в советских, общественных организациях, на производстве.

Выборы народных судей прошли организованно, в полном соответствии с Законом РСФСР «О выборах городских народных судов РСФСР».

В городской народный суд избрано 525 народных заседателей.

ГОРОДСКАЯ ИЗБИРАТЕЛЬНАЯ КОМИССИЯ.

В НИЖНЕВАРТОВСКИЙ РАЙОННЫЙ НАРОДНЫЙ СУД

В выборах народных судей приняло участие 99,99 процента избирателей, включенных в списки. За кандидатов в народные судьи голосовало 99,63 процента от числа избирателей.

В результате голосования зарегистрированные кандидаты в народные судьи Рязанов Николай Иванович и Яцик Юрий Николаевич получили абсолютное большинство голосов и избраны народными судьями.

Выборы народных судей прошли организованно, в полном соответствии с Законом РСФСР «О выборах районных (городских) народных судов РСФСР».

В районный народный суд избрано 130 народных заседателей.

РАЙОННАЯ ИЗБИРАТЕЛЬНАЯ КОМИССИЯ.

В МЕГИОНСКИЙ ГОРОДСКОЙ НАРОДНЫЙ СУД

В выборах городского суда участвовало 99,99 процента избирателей, включенных в список.

За кандидата в народные судьи голосовало 99,87 процента избирателей. В результате голосования кандидат в народные судьи Гуляенко Сергей Владимирович получил абсолютное большинство голосов и избран народным судьей.

В городской народный суд избрано 75 народных заседателей.

ГОРОДСКАЯ ИЗБИРАТЕЛЬНАЯ КОМИССИЯ.

ПЕРВАЯ СЕССИЯ РАЙОННОГО СОВЕТА

По рекомендации партийной группы районного Совета народных депутатов первую сессию Нижневартовского районного Совета народных депутатов восемнадцатого созыва открыл старейший депутат района Н. И. Рязанов. По его предложению сессия избирает председателем сессии депутата А. Ф. Пальянова, секретарем — депутата Н. И. Катрушенко.

Сессия, заслушав доклад мандатной комиссии, с которым выступил ее председатель Н. Т. Калинин, признает полномочия всех 75 депутатов восемнадцатого созыва, избранных 20 июня 1982 года.

Слово о выборах председателя исполнительного комитета предоставляется первому секретарю городского комитета КПСС В. М. Смалькову.

Председателем исполкома райсовета депутаты единогласно избирают депутата Александра Ивановича Пустовалова, заместителями председателя — депутата Анатолия Нрокопьевича Кауртаева и депутата Григория Григорьевича Мурашкина, секретарем исполкома — Виталия Александровича Юдина. Членами исполкома избраны: А. А. Рыбалов, А. Ф. финансовым — Е. Д. Кукова, П. З. Подлосинский, Н. И. Калашников, Н. К. Владимирова, В. П. Ясак.

Председателем районной плановой комиссии райисполкома назначен А. Ф. Пальянов. Заведующими отделами райисполкома утверждены: финансовым — Е. Д. Куликова, народного образования — Ю. А. Зубарев, социального обеспечения — Л. Ф. Палимова, торговым — Л. Н. Булахова, архивным — Н. Г. Савинкова, ЗАГС — Л. И. Пазомова, общим — В. Л. Пахомова.

Начальником управления сельского хозяйства утвержден Г. Г. Мурашкин, архитектором — А. Е. Коновалова, начальником отдела внутренних дел — Н. И. Калашников, директором киносети — А. П. Лопаткин, председателем комитета по физкультуре и спорту — В. Д. Серебрянский.

Председателем районного народного суда утвержден Н. И. Рязанов.

Образован районный комитет народного контроля, председателем комитета назначен П. З. Подлосинский. Образованы постоянные комиссии районного Совета, утверждены комиссия при райисполкоме — административная, наблюдательная, по делам несовершеннолетних, по борьбе с пьянством.

Сессия обсудила вопрос «О задачах Советов народных депутатов района по реализации решений майского (1982 г.) Пленума ЦК КПСС». С докладом выступил председатель райисполкома А. И. Пустовалов.

В обсуждении доклада приняли участие: председатель исполкома Охтеурского сельского Совета депутат В. В. Бурундуков, оператор Локосовского газоперерабатывающего завода депутат Н. К. Владимирова, директор Охтеурского госпромхоза депутат И. Д. Танин, директор совхоза «Покурский» депутат А. Я. Хайруллин, председатель исполкома Новоаганского поселкового Совета депутат А. И. Устименко, директор рыбозавода депутат Г. А. Медведев, второй секретарь горкома КПСС депутат А. А. Рыбалов.

Затем сессия рассмотрела и утвердила план мероприятия по выполнению наказов избирателей, данных районному Совету народных депутатов восемнадцатого созыва.

А. СМИРНОВ.

РЕШИЛА БРИГАДА

Комсомольско-молодежный коллектив бригады М. Н. Кудрина из управления по повышению нефтеотдачи пластов и капитальному ремонту скважин победил в социалистическом соревновании среди КМК Всесоюзных ударных комсомольско-молодежных строек области. [illegible] присуждено призовое место и денежная премия.

При вручении знаков почестей — диплома и первой денежной премии, бригада решила, причисляющиеся ей деньги перечислить в Фонд мира.

Л. ВОЛОДИНА.

Завтра—День советской молодежи

КРЕПНИ, ГОРОД ЮНОСТИ,

Более пятидесяти тысяч молодых нефтяников, буровиков, строителей, работников сферы обслуживания трудятся в нашем городе и районе. Большинство из них— ударники коммунистического труда или борятся за это высокое звание.

121 комсомольско-молодежный коллектив работает у нас на важнейших объектах. Молодежь поистине вершит сегодня историю нашего города и района. Ее делам и заботам посвящен сегодняшний выпуск «Голоса ударной комсомольской стройки».

РЕШЕНИЯ XIX СЪЕЗДА ВЛКСМ — ВЫПОЛНИМ!

КМК — ЗНАЧИТ ПЕРЕДОВОЙ

Добрый след оставила в комсомольской организации первого Нижневартовского управления буровых работ ударная вахта в честь девятнадцатого съезда ВЛКСМ. Три новых комсомольско - молодежных коллектива родились в управлении в предсъездовские дни. Теперь в УБР-1 шесть КМК. Все они неплохо подготовились к съезду. И все же одинаково крепкими их пока не назовешь.

Так уж повелось, что передовым коллективам и больше внимания, и больше доверия. Отказаться от такой практики решил сейчас наш комитет ВЛКСМ. Серьезное внимание обратил на это XIX съезд ВЛКСМ. Надо сделать так, чтобы каждый КМК был передовым, стремился подтянуть отстающих до уровня передовиков.

Начали мы эту работу с укрепления комсомольских групп молодежных коллективов. Работаем теперь с ними в тесном контакте. Чаще выезжаем в бригады, непосредственно на рабочих местах помогаем решать возникающие вопросы.

В мае все наши комсомольско - молодежные коллективы выполнили производственный план. Это большой успех. Значит могут наши КМК работать без срывов, под силу им решение серьезных задач. Долг же комитета комсомола — помочь молодым буровикам удержаться на набранной высоте.

С. КАЛМЫКОВ,
секретарь комсомольской организации УБР-1.

СДЕЛАЕМ БЫТ КРАСИВЕЕ

Кажется, совсем недавно комсомольская организация жилищно-бытового управления объединения Нижневартовскнефтегаз готовилась к XIX съезду ВЛКСМ. А уже прошел месяц со дня окончания работы этого форума. Но наши комсомольцы не остыли после бурных предсъездовских собраний, ударных субботников, интересных молодежных лекций и вечеров.

Первое место в объединении среди комсомольских организаций своей подгруппы заняла в предсъездовском соревновании наша первичная организация.

Не сдать завоеванных позиций — таково стремление комсомольской организации сегодня.

Главная задача нашего коллектива — сделать быт горожан красивее, уютнее. Сейчас, выполняя решения XIX съезда ВЛКСМ, молодежь управления с новым энтузиазмом берется за дело. Недавно на очередном комсомольском собрании мы решили взять шефство над Комсомольским бульваром, то есть по-новому благоустроить, озеленить его, сделать все, чтобы бульвар, носящий такое звонкое название, имел свое прекрасное лицо. Это только небольшая часть той полезной работы, которой мы запланировали откликнуться на решения своего съезда.

Л. НОВОКРЕЩЕНОВА,
секретарь комсомольской организации управления.



Отлично окончил в этом году 41-е техническое училище Игорь Косырев, получив специальность оператора по исследованию скважин. Этим выпускником по праву гордится училище. Именно Игорю доверил коллектив ТУ-41 получить на XIX съезде ВЛКСМ переходящий вымпел ЦК комсомола имени Николая Стаханова, которым награждена комсомольская организация училища за успехи в предсъездовском соревновании.

Знания, полученные в училище, Игорь Косырев сейчас успешно использует на своем рабочем месте — в ЦНИЛе НГДУ Белозернефть.

На снимке: И. Косырев.

Фото К. ШАПАЛИНА.

РАСТИ, БРИГАДА!

МЫ ТВОИ ГВАРДЕЙЦЫ, ПЯТИЛЕТКА!

Мысль о том, чтобы сделать бригаду М. Бикбулатова комсомольско-молодежной, появилась у ребят управления производственно-технологической комплектации треста Мегионгазстрой в октябре 1981 года, в период отчетов и выборов. Комсомольцев тогда в бригаде было всего два человека, а вот ребят комсомольского возраста — большинство.

— Начинаем все с нуля, — сказала тогда Татьяна Кукина, новый секретарь комсомольской организации управления.

Активно помогали Татьяне комсомольцы бригады бригадир Михаил Бикбулатов и звеньевой Гарик Магомедов. Вскоре еще двое ребят вступили в члены ВЛКСМ: М. Сафиханов и В. Саркисьян, а пять членов ВЛКСМ, не стоявших ранее на учете, встали на комсомольский учет. Комсомольская группа бригады крепла.

В ноябре на одном из комсомольских собраний бригада М. Бикбулатова приняла социалистические обязательства в честь XIX съезда ВЛКСМ. Теперь вся работа строилась так, чтобы непременно сдержать свое слово.

Не оставили без внимания новый комсомольско - молодежный коллектив парторг А. Л. Астапин, начальник УПТК В. Н. Овсянников. Улучшили ребятам бытовые условия. Это заметно сказалось на настроении бригады. Появилось стремление работать лучше, было организовано соревнование между звеньями.

Теперь трудности становления позади. Коллектив стал боевым, надежным. Дружно трудятся в бригаде ребята разных национальностей: татары, башкиры, аварцы, украинцы.

Пять лет назад приехал в Нижневартовск по комсомольской путевке звеньевой Гаврбек Магомедов. Сейчас он передовик производства, ударник коммунистического труда.

Тянутся ребята к Гарику, потому что он много знает, начитан, любит музыку и человек очень отзывчивый.

Душой коллектива называют ребята своего бригадира Михаила Бикбулатова. Улыбка у бригадира добрая, чуть застенчивая, а глаза всегда немного смеющиеся. У Михаила двое сыновей, которым он много уделяет внимания. Находит время и для участия в трестовской агитбригаде, играет на банке.

Я вспоминаю, как на одной из репетиций Миша играл свои родные татарские мелодии. Глаза его еще больше потемнели от какой-то тихой радости, а мы все притихли и слушали с большой симпатией...

Троих сыновей воспитывает стропальщик бригады Николай Огнев.

— Отличный человек! — отзываются о нем товарищи. — И семьянин хороший, и работник что надо. Николай наставник молодежи, с готовностью делится с ребятами своим трудовым опытом...

По комсомольской путевке приехала в Нижневартовск Анна Кочубей. Любит она свою бригаду, работает на совесть. Честно выполняет и свое комсомольское поручение — вожатый производственник, которое выбрала себе сама.

Сейчас о каждом члене бригады можно сказать немало интересного. Коллектив получился хороший, и мы им по праву гордимся.

Встав на ударную трудовую вахту «XIX съезду ВЛКСМ — 19 ударных недель!», бригада М. Бикбулатова решила создать на железной дороге комсомольско - молодежный участок.

— Участок будет весь наш, — объяснила нам Татьяна Кукина. — Сейчас на нем вместе с нашей работают и не комсомольские бригады. А если участок станет комсомольско - молодежным, то и в работе будет комсомольская гарантия. Постараемся добиться своевременной разгрузки вагонов, правильного складирования материалов.

Начальник УПТК В. Н. Овсянников поддержал инициативу бригады. И вот участок объявлен комсомольским. Энергично взялись ребята за дело. Сами очистили его от мусора, построили дорогу, бытовые помещения.

Пришла первая победа. В социалистическом соревновании в честь XIX съезда комсомола бригада М. Бикбулатова заняла среди КМК треста третье место. К дню открытия съезда на 121 процент выполнила план по переработке груза.

Не снижая набранных темпов, трудится КМК. У ребят отличное настроение и, как всегда, много забот. В конце мая они провели субботник по озеленению своего участка. Теперь здесь будут расти деревья, посаженные их руками. Вместе с ними расти и крепнуть коллективу.

А. МОСКОВИЧ,
секретарь комитета ВЛКСМ треста.

ВОЖАТАЯ ИРИНА

Верная помощница появилась у меня два года назад, когда комитет комсомола урса нефтяников направил вожатой в мой «о» продавца магазина «Весна» комсомолку Ирину Никитину. Ребятам сразу же понравилась эта симпатичная, улыбчивая девушка, которая запросто познакомилась с ними, в первую же встречу предложила много интересных дел.

А потом уже класс буквально не мог обойтись без Ирины. За два года она стала не просто нашим шефом, но и большим другом.

Дети безошибочно почувствовали в Никитиной человека доброго и отзывчивого. Какое-то особое сочное настроение приносит она в класс.

Весело с ней на прогулках, экскурсиях, которых было с помощью Ирины организовано немало. Серьезно помогает вожатая готовить классные сборы, утренники.

В этом учебном году особенно интересно прошли сборы: «Хлеб — мерило всех ценностей», «Твой вклад в пятилетку». Ирина была, конечно, активным их участником. А сколько выдумки, задора внесла она в подготовку классного новогоднего утренника!

Когда же Ирина обратилась к ребятам с просьбой помочь им, шефам, подготовить для клумбы рассаду цветов, дети с готовностью отозвались на нее. Сами принесли ящики, заполнили их землей, посадили цветы и бережно их поливали. Цветы потом отдали шефам. И так во всем у нас полное взаимопонимание и взаимовыручка. Это самое ценное, чего добились мы, работая с Ириной.

Вожатая часто рассказывает ребятам о своем коллективе, его проблемах и добрых делах. Детям все это очень интересно, они учатся серьезно воспринимать заботы старших, уважать их. А это тоже немаловажно.

Учебный год позади. Сейчас ребята на каникулах. Но я уверена, что в сентябре пионеры моего класса с радостью снова встретятся со своей вожатой.

В. КРЫМСКАЯ,
классный руководитель 6 «б» класса средней школы № 10.

ЭНТУЗИАЗМОМ МОЛОДЫХ!

◆ ПОРТРЕТ ВОЖАКА

ОБАЯНИЕ ЕГО ДУШИ

Сергей Лепилин — человек энергичный, зажигательный. О таких обычно говорят — прирожденный вожак, организатор. Ему двадцать шесть лет, но в первом вышкомонтажном управлении с этим парнем считаются не только молодые, но и люди более зрелого возраста.

Авторитет здесь к нему пришел давно, когда Сергей руководил еще бригадой слесарей. Сумел сколотить дружный, боевой коллектив, который работал четко, без срывов.

Мы с Сергеем знакомы более трех лет, а вообще он в управлении шестой год. Встречаемся с ним на работе и в домашнем кругу. Общаться с этим человеком всегда приятно. Притягивает его жизнерадостность, здоровое отношение к делу, ко всему окружающему.

Второй год возглавляет С. Лепилин комсомольскую организацию ВМУ-1. В комитете комсомола его чаще всего можно застать только вечером. Днем же он на объектах вышкомонтажников. Беседует с ребятами, и словом, и делом помогает им в работе.

Сергей считает, что комсомольский вожак должен не только организовывать, вдохновлять молодежь на доброе дело, но и непосредственно участвовать в этом деле. Потому он сам выступает с лекциями перед молодыми вышкомонтажниками, сам — активный член комсомольского оперативного отряда управления. Не гость он в подшефном двадцать седьмом общежитии. Часто именно по его инициативе проходят в общежитии вечера поэзии, встречи с передовиками производства, спортивные соревнования.

Недавно в вышкомонтажном управлении появился клуб молодого кинолюбителя. Это тоже затея Сергея. На вечере-рапорте объединения Нижневартовскнефтегаз, посвященном открытию XIX съезда комсомола, кинолюбители ВМУ-1 с успехом продемонстрировали первый свой фильм, рассказывающий о молодежи управления.

Интересной, увлекательной жизнью живет комсомольская организация первого вышкомонтажного управления. В этом году она стала лидером в соревновании первичных комсомольских организаций Нижневартовскнефтегаза. В передовые вышел и молодой КМК управления, возглавляемый А. Оганесяном, который, кстати, тоже был создан по инициативе С. Лепилина.

Конечно, одному секретарю было бы не под силу сделать организацию сильной, ударной. У Сергея много добрых помощников среди активистов, много друзей. Наверное, потому что он сам хороший товарищ.

У Сергея есть семья, сын. Семья очень гостеприимная и отзывчивая. Частенько у Сергея в квартире живет кто-нибудь из ребят управления, нуждающихся в жилье. Такой уж Лепилин человек, не может не протянуть руку помощи.

Зная деловой, отзывчивый характер Сергея, коллектив ВМУ-1 во второй раз выдвинул Лепилина в депутаты городского Совета народных депутатов. Снова избран С. Лепилин депутатом. Впереди новые заботы, хлопотливая жизнь, которую он, наверняка, не сменяет ни на какую другую.

С. МОРГУНОВ.
секретарь комитета ВЛКСМ Нижневартовскнефтегаза.

ЭТО СВЯТОЕ ДЕЛО — СТРОЙКА...

Белогла в ые красавцы шестнадцатиэтажки и ярко, «парадные девятиэтажные дома, возведенные московскими строителями, заметно украсили в последние годы наш город. Растут они здесь, словно в сказке. И нижневартовцы не перестают удивляться темпам и мастерству москвичей. Только сами строители КМК этого не только слышат за подачей электроэнергии, работой всех механизмов, но и постоянно изобретает, придумывает что-либо полезное для стройки. Об этом ребят никто не просит, это уж у них, как говорится, в крови — чувствовать себя хозяевами стройки. Придумали небольшую схему, защищающую объекте различные электроприборы. Полностью проверяет весь строящийся комплекс и в конце рабочей смены.

В бригаде шесть человек. На строительство Нижневартовска они приехали из Москвы. Подмосковья, Набережных Челнов, Семипалатинска, где работали раньше по командировкам Главносстроя.

СУ-219 не видит в этом ничего необычного: традиция у них такая в Главмосстрое — относиться к стройке, как к делу святому для людей ведь оно.

По такому принципу работает и пока единственный в управления комсомольско - молодежный коллектив слесарей-электриков отдела главного механика первого потока.

Коллективу лет еще года, но поверить в это трудно: настолько слажен он и боевит. Серьезный участок поручен ребятам —электроснабжение строящихся комплексов. Допусти они промашку—и остановится стройка. Но такого в практике бригады не было.

Не по годам серьезными, основательными кажутся эти ребята. Чувствуется в них высокая рабочая выправка. А приглядишься поближе, заметишь и задор, непосредственность молодости, и главное, крепкое душевное здоровье, светлое отношение к жизни. Таков руководитель бригады Сергей Дроздовский, человек удивительно обаятельный. Он — первый весельчак и шутник в коллективе. Но когда дело касается работы, снисходительности от него не жди. Такие же и групкомсорг бригады Коля Дроздов, и кропотливый Саша Фекластов, и энергичный, беспокойный Вовка Аверьянов, и мастер на все руки (как говорят ребята) Константин Стрижевко...

Комсомольско - молодежная бригада СУ-219 быстро вышла в число лидеров городского соревнования КМК. Это радует ребят, но относятся они к своим успехам скромно, сдержанно:

«Мы приехали сюда работать, вот и работаем, как положено. За это деньги получаем».

Зарабатывают ребята, действительно, прилично. И это справедливо, ведь трудятся на совесть. Но деньги для них не самоцель.

—Скрыт, рвачей у вас в коллективе нет, — серьезно говорят ребята. — То, что зарабатываем, для лучшей жизни не бережем...

Мы долго потом беседуем с Сергеем Дроздовским о ребятах, планах бригады. Оказывается, не только работа связывает этих молодых людей, но и увлеченность спортом, рыбалкой, дежурства в добровольной народной дружине. Но чем больше узнаю об этом коллективе, тем отчетливей понимаю, что первооснова этого родства бригады, ее успехов является большая любовь к своему делу. И это прекрасно, что наш город строят такие одержимые люди.

Н. ПРОХОРОВА.

ПОПОЛНИМ СТРАНИЦЫ ПАМЯТИ

Никогда не забудутся подвиги тех, кто принес людям долгожданную победу в Великой Отечественной войне. Александр Матросов, Николай Гастелло, Зоя Космодемьянская, Николай Кузнецов. Эти имена известны всему миру, подвиги их бессмертны, они будут вечно жить в памяти народа. А сколько еще неизвестных героев, людей, имя которых не наступил бы памятным 1945 год.

Только в нашем тресте Нижневартовскстрой трудится тридцать один ветеран Великой Отечественной войны. Это сильные, мужественные люди, стойко перенесшие все тяготы войны, упорно ковавшие победу. Интересны биографии наших фронтовиков, и какие они все разные, наполненные суровой романтикой тех далеких дней.

С большим желанием молодежь треста участвует во Всесоюзной поисковой экспедиции «Летопись Великой Отечественной», чтобы как можно больше узнать о наших ветеранах, записать их воспоминания и сохранить для будущих поколений свидетельства их ратного подвига.

С этой целью у нас при комитете ВЛКСМ создан специальный организационный комитет, разработаны и утверждены мероприятия, планы его работы. В оргкомитет экспедиции «Великая Отечественная» вошли двенадцать комсомольцев. Возглавляет его молодой инженер треста Елена Утинченко.

Интересно и увлеченно работают члены оргкомитета комсомольцы Татьяна Ковалева, Михаил Денисов, Виктор Федоренко и другие. Ребята встречаются с ветеранами, беседуют с ними, выясняют малейшие подробности их фронтовой биографии, приглашают на комсомольские собрания, молодежные вечера. Совсем недавно члены поисковой экспедиции узнали, что в городе Барнауле живет заслуженный энергетик РСФСР А. И. Маршанников, однополчанин нашего ветерана В. И. Лаврентьева. Сейчас А. И. Маршанников болен, лежит в госпитале. И как только он поправится, решено организовать встречу двух однополчан у нас в Нижневартовске.

Сейчас оргкомитет треста занят оформлением собранного материала о наших ветеранах: рядовом 5-й Полтавской Краснознаменной бригады, участнике штурма Берлина минере В. В. Лемехове; участнике трех войн — гражданской, с Японией, Великой Отечественной — П. Х. Кириллеико; защитнике Ленинграда командире пулеметного расчета П. К. Подлесных; Павле Яковлевиче Гольцове, который семнадцатилетним пареньком ушел на фронт, старшем сержанте М. С. Сафронове, воевавшем на 3-м Белорусском фронте, о разведчике Степного Воронежского фронта, находившегося в резерве Главнокомандующего Сталина, И. Г. Дубинине, о рядовом пехотинце 1-го Белорусского фронта, воевавшем под командованием Рокоссовского, В. Г. Ковалеве; о зенитчице А. Н. Субботиной, воевавшей под командованием Маршала Жукова, о партизане отряда Иосифа Броз Тито К. О. Майданском.

По-настоящему бесценный материал собрали наши комсомольцы. Благодаря им коллектив молодежь треста откроет для себя удивительных людей, скромно работающих рядом с нами. Весь поисковый материал будет храниться в уголке боевой и трудовой славы треста, который мы сейчас оформляем.

Усилить героико-патриотическое воспитание молодежи на славных традициях старших поколений — такое задание дал комсомольским организациям XIX съезд ВЛКСМ. Задание это взято на вооружение комитетом комсомола треста. Мы будем совершенствовать поисковую работу, приобщать к ней как можно больше молодежи.

Сейчас в тресте готовится устный журнал «Помни тех, кто легендой овеян». Члены поисковой экспедиции оформляют и фотовыставку «Они сражались за Родину».

Л. БОЛЬШЕДВОРОВА,
секретарь комитета ВЛКСМ треста.



Голос ударной комсомольской стройки
ВЫПУСК № 95

«САМОТЛОРСКИЕ НОЧИ»

НАГРАДИЛИ УЛЫБКАМИ

Поистине в праздник песни вылился этот вечер в нашем поселке. С большой концертной программой «Летите, голуби и песни» к нам приехал народный вокально-инструментальный ансамбль «Северяне» под руководством Ю. Плотникова. Приятное впечатление оставило выступление его солистов Валентины Плотниковой и Петра Дорина.

Тепло встретили зрители и Игоря Скорникова.

В концерте прозвучали песни советских и зарубежных композиторов. Гвоздем и ведущим программы — студент ГИТИСа Борис Приходько. Жители поселка искренне наградили коллектив ансамбля радушием улыбок и аплодисментов.

Р. БЕССОНОВА.
п. Молодежный.

ОТ ВСТРЕЧИ С ПЕСНЕЙ

Праздник искусств в поселке Молодежном продолжил вокально-инструментальный ансамбль «Радость» Дворца культуры нефтяников «Октября» руководит которым Е. Медведев. Соответственно названию ансамбля радость от встречи с хорошей песней чувствовалась и на всем протяжении концерта, которые собрал жителей поселка всех возрастов.

В репертуаре ансамбля — песни советских авторов, среди которых и такие, как «Над Западной Сибирью» композитора Банкина, «Дальний свет Самотлора» — Мажукова. Надо отдать должное высокому профессионализму коллектива, прекрасным голосам солистов.

Популярная песня молодого композитора Ю. Никитина «Крутится волчок» в исполнении Святослава Порошина вызвала особый всплеск аплодисментов среди молодежи. И напротив — легкой грустью повеяло в зале во время исполнения В. Устюжаниным песни Иванова «Танго». Своеобразное переплетение мягкого лирического голоса со звуками «медной» группы ансамбля, старинный ритм невольно заставили зрителя, особенно среднего возраста, уйти в приятные воспоминания о прошлом.

Темпераментно приняли слушатели и солиста ансамбля Михаила Маршалова, в исполнении которого прозвучала песня Морозова «На острове Буяне».

Р. КОЛОЕВА,
директор клуба «Современник».

ДНЕВНИК ФЕСТИВАЛЯ

ЗДРАВСТВУЙ, ЗВОНКАЯ ПОРА!

Лето — замечательная пора в жизни красногалстучной пионерии. В это время ребята ходят в походы, дружат с рекой и лесом, много читают и играют.

Есть все возможности для такого отдыха у учащихся первых—седьмых классов в нашем пионерском лагере «Орленок», который организован в девятой средней школе.

Много интересных, запоминающихся дел прошло с начала сезона. Это и участие ребят в общегородском митинге «Юность обличает империализм», и в конкурсе «Рисуем на асфальте». Наши пионеры выставляли свою команду на общегородские соревнования «Веселые старты» и заняли там третье место среди школьных лагерей.

Шефы из объединения Сибнефтегазпереработка и треста Мегионгазстрой выделяют нам автобусы для поездок в лес. Здесь часто проводятся спортивные игры, соревнования.

Были организованы экскурсии по городу, на газоперерабатывающий завод, в краеведческий музей.

Скоро ребят ждут праздник Мойдодыра, день именинника, праздник микрорайона, где они встретятся с депутатами городского Совета, побеседуют о том, что делается для детей в нашем пятом микрорайоне, и как изменился город за годы одиннадцатой пятилетки?

А разве может быть нормальным, здоровым отдых без труда? В лагере есть зона трудового действия: школьный двор и пришкольный участок, где пионеры заботятся и о зеленых насаждениях, поливают грядки.

Пусть запоминающимся, радостным, звонким и дружным будет пионерское лето!

Ф. АХМЕТЗЯНОВА,
начальник пионерского лагеря «Орленок» при школе № 9.



ВЕСЕЛО НАМ ВМЕСТЕ.

Фотоэтюд Ю. ФИЛАТОВА.

С ЭМБЛЕМОЙ КРАСНОГО КРЕСТА

В районе Мысовой Меги, в одном из самых красивых уголков зоны отдыха города Нижневартовска, состоялись соревнования санитарных дружин и санитарных постов. Лес огласился звонкими голосами, звуками музыки, песни. Ровными стройными рядами застыли санитарные дружинницы в ярких беретах и пилотках с эмблемой красного креста, с противогазами и санитарными сумками.

Флаг соревнования подняли победители состязаний прошедшего года, командиры санитарных дружин треста Нижневартовскнефтеспецстрой, авиапредприятия и первого управления буровых работ.

И начались соревнования, где санитарные дружинницы показали свое умение в оказании помощи «пострадавшему» в условных очагах поражения химическим и бактериологическим оружием, проявили себя как настоящие фронтовые сестры милосердия, умеющие быстро и в полном объеме оказать медицинскую помощь «раненым и больным».

Наименьшее число штрафных очков получила санитарная дружина первого управления буровых работ (командир В. П. Лукьянова), она и получила первое место. Второе осталось за нефтегазодобывающим управлением Белозернефть (командир Л. Н. Демина), третье — за трестом Нижневартовскнефтеспецстрой (командир Т. В. Кожевникова).

Среди санитарных постов лучшие результаты показал пост из НГДУ Белозернефть (начальник санитарного поста Т. А. Любимова). Призы, переходящий кубок, вымпел и грамоты вручил победителям заведующий отделом здравоохранения Нижневартовского горисполкома заслуженный врач РСФСР П. Т. Московкин.

Р. АНТОНОВА,
председатель городского комитета общества Красного Креста.

ОГОНЬ — НЕ ЗАБАВА

Очень часто пожар является результатом шалости или неосторожного обращения детей с огнем.

По переулку Клубному, 69, Игнатовы оставили дома детей без присмотра. Они стали играть с электроприборами — возник пожар, в результате сгорели балок и имущество.

Четырехлетний Павел Поливко и шестилетний Олег Анисимов играли у склада райрыбкоопа в п. Покур. Ради интереса мальчишки разложили костер у склада. Склад сгорел. Ущерб от пожара возмещен родителями.

В п. Урьевске ватага мальчишек забралась в склад строительного управления № 54, где хранились толь и рубероид. Разожгли костер, когда загорелся рубероид, ребята бросились искать выход, но было поздно. Спастись удалось не всем: трое задохнулись в дыму.

Пожары причиняют людям большое несчастье. Чтобы избежать их, нужно строго соблюдать правила пожарной безопасности.

Т. ПУТИНЦЕВА,
председатель Нижневартовского горрайсовета ВДПО.

Меняется

двухкомнатная благоустроенная квартира (32 кв. м., 2 этаж) в г. Степногорске Целиноградской области на равноценную или трехкомнатную в г. Нижневартовске.

Обращаться: жилпоселок ЗСНХМ, вагон 28 «а», остановка «СУ-14»;

▲

двухкомнатная благоустроенная квартира (32 кв. м. 1 мкр., 4 этаж, комнаты изолированные, есть холодная и горячая вода) на трехкомнатную в 1—5 мкр.

Обращаться: ул. Менделеева, 8 «а», кв. 35.

▲

двухкомнатная квартира (27 кв. м) в г. Чернушка Пермской обл. на любую квартиру в г. Нижневартовске.

Обращаться: пр. 60 лет Октября, 28 «а», кв. 4, после 18 часов.

▲

двухкомнатная благоустроенная квартира в г. Куйбышеве и комната (17 кв. м) на подселении в г. Нижневартовске на трех-или четырехкомнатную в г. Нижневартовске.

Обращаться: ул. 60 лет Октября, 7 «а», кв. 23 (1 мкр.).

▲

двухкомнатная благоустроенная квартира в г. Мегионе на равноценную в г. Нижневартовске.

Обращаться: 14 мкр., ул. Ханты-Мансийская, 27, кв. 96.

▲

двухкомнатная квартира (13 мкр., комнаты изолированные) в г. Нижневартовске на равноценную в городе Нижнем Тагиле Свердловской обл.

Обращаться: ул. Пермских строителей, д. 16 «б», кв. 25, после 19 часов.

▲

четырехкомнатная квартира (46,4 кв. м., 2 этаж) на трех- и однокомнатную, две двухкомнатные или двух- и однокомнатную.

Обращаться: ул. Интернациональная, 19 «б», кв. 57 после 18 часов, в дневное время по тел. 2-26-97, Коновалову;

▲

двухкомнатная квартира (30 кв. м) в пос. Приютово БАССР на равноценную или трехкомнатную в г. Нижневартовске.

Обращаться: 7 мкр., ул. Дзержинского, 15, кв. 173, после 18 час.

▲

двухкомнатная благоустроенная квартира (2 этаж) на две однокомнатные. Возможны другие варианты.

Обращаться: ул. 60 лет Октября, 5 «б», кв. 39, после 20 часов;

▲

двухкомнатная благоустроенная квартира в 1 мкр. (1 этаж, газ, горячая вода) на равноценную в г.г. Тольятти, Отрадном и Куйбышеве.

Обращаться: пр. Космонавтов, 11 «а», кв. 3, после 17-00.

Редактор Б. Н. СЫРПИН.

Наш адрес: 626440, г. Нижневартовск, ул. Менделеева, 11 (1-й микрорайон).

ТЕЛЕФОНЫ РЕДАКЦИИ: редактор — 2-21-63, заместитель редактора и промышленный отдел — 7-29-82, 2-32-06; ответственный секретарь—7-88-50, отдел партийной жизни—7-29-87, 2-30-56; отдел информации—7-28-40, 2-31-96, 6-15-22; отдел писем — 2-33-46; отдел иллюстрации и фотолаборатория—2-30-56. ТЕЛЕФОНЫ ТИПОГРАФИИ: директор—2-24-73, 7-27-19; через «Строитель» — 6-19-12, бухгалтерия —2-32-07; инженер-технолог — 2-32-08; общий — 2-32-12.

Нижневартовская типография управления издательств, полиграфии и книжной торговли Тюменского области. Заказ [illegible], объем 1 п. л., тир. 27000.

ПРОЛЕТАРИИ ВСЕХ СТРАН, СОЕДИНЯЙТЕСЬ!

ЛЕНИНСКОЕ ЗНАМЯ

ОРГАН НИЖНЕВАРТОВСКОГО ГОРКОМА КПСС, ГОРОДСКОГО И РАЙОННОГО СОВЕТОВ НАРОДНЫХ ДЕПУТАТОВ ТЮМЕНСКОЙ ОБЛАСТИ

Издается с 4 сентября 1941 года ▲ № 127 (5367) ▲ ВТОРНИК, 29 июня 1982 года ▲ Газета выходит ежедневно, кроме воскресенья и понедельника ▲ Цена 2 коп.

В ОКРУЖКОМЕ КПСС И ОКРИСПОЛКОМЕ

Бюро Ханты-Мансийского окружкома КПСС, исполком Совета народных депутатов автономного округа, президиум окружкома профсоюза работников сельского хозяйства и бюро окружкома ВЛКСМ утвердили условия окружного социалистического соревнования районов, колхозов, совхозов, подсобных хозяйств, ферм и отделений, колхозников, рабочих совхозов и подсобных хозяйств за увеличение производства и заготовок продуктов животноводства в летний период 1982 года.

Производственное управление сельского хозяйства окрисполкома, окружком профсоюза работников сельского хозяйства, горкомы, райкомы КПСС, парткомы с правами райкома, горрайисполкомы, горкомы и райкомы ВЛКСМ, партийные, профсоюзные, комсомольские организации обязаны обеспечить активное участие колхозников, рабочих совхозов, подсобных хозяйств, специалистов сельского хозяйства в социалистическом соревновании за увеличение производства и заготовок продуктов животноводства в летний период 1982 года.

Каждому хозяйству предложено принять меры по организованному проведению летне-пастбищного периода и сохранности скота, созданию работникам животноводства необходимых производственных и бытовых условий, в местах выпаса скота установить полевые вагончики и оборудовать в них красные уголки. Назначить опытных добросовестных пастухов, полнее использовать летний период для ликвидации отставания по производству мяса и молока. Довести фермам, бригадам, [illegible] нием, каждому работнику конкретные задания по увеличению продуктивности скота с учетом перевыполнения принятых обязательств, своевременно и оперативно подводить итоги социалистического соревнования, обеспечить их гласность, разработать меры морального и материального поощрения.

Редакции газеты «Ленинская правда», комитету по телевидению и радиовещанию рекомендовано широко освещать ход социалистического соревнования по организованному проведению летнего содержания скота, [illegible] коллективов и передовиков производства.

УСЛОВИЯ СОРЕВНОВАНИЯ

Победителями будут признаны районы, хозяйства, фермы, бригады, отделения и работники животноводства, добившиеся за летний период (с 1 июня по 1 октября) следующих показателей:

районы, выполнившие народнохозяйственный план девяти месяцев по продаже государству молока и мяса и обеспечившие сдачу молока первым сортом не менее 80 процентов, сдачу скота на мясо выше средней упитанности не менее 50 процентов со средним живым весом сданного молодняка не менее 330 килограммов, обеспечившие прирост продуктивности коров за пастбищный период не менее чем на 30 килограммов, получившие от коровы не менее 800 кг и среднесуточный привес не менее 450 граммов;

колхозы и совхозы, выполнившие народнохозяйственный план по продаже государству продуктов животноводства и обеспечившие сдачу молока первым сортом не менее 90 процентов, сдачу скота на мясо выше средней упитанности не менее 80 процентов, надои от коровы за пастбищный период не менее 900 кг, привес скота не менее 500 граммов и прирост продуктивности коров за пастбищный период не менее 50 килограммов;

отделения, фермы, бригады, выполнившие план девяти месяцев по сдаче молока государству и сдавшие первым сортом не менее 95 процентов, обеспечившие надой от коровы за пастбищный период не менее 1000 кг, среднесуточный привес не менее 600 граммов, прирост продуктивности коров не менее 70 килограммов;

доярки, получившие наивысший надой от коровы за пастбищный период, но не менее 1200 кг, обеспечившие сдачу его первым сортом и получившие прирост продуктивности коров за пастбищный период не менее 120 килограммов;

пастухи дойных гуртов, получившие наивысший надой молока от коровы, но не менее 1100 кг и увеличившие продуктивность коров за пастбищный период не менее чем на 100 килограммов;

пастухи, обслуживающие молодняк на доращивании и нагуле, обеспечившие стопроцентную сохранность поголовья и получившие наивысший среднесуточный привес не менее 800 граммов и сдачу скота на мясо выше средней упитанности не менее 80 процентов;

телятницы, обслуживающие молодняк до шести месяцев, обеспечившие стопроцентную сохранность поголовья и получившие наивысший среднесуточный привес, но не менее 800 граммов. Ежемесячно один район, совхоз, колхоз, три молочно-товарных фермы, пять телятниц, десять пастухов дойного гурта и молодняка на доращивании и нагуле, 15 доярок, выполнившие условия социалистического соревнования и добившиеся наивысших показателей, заносятся на окружную доску Почета в газете «Ленинская правда», а по итогам периода награждаются Почетными грамотами окрисполкома и окружного комитета профсоюза работников сельского хозяйства и путевками на ВДНХ;

район, совхоз и колхоз, выполнившие условия соревнования за месяц и летний период, награждаются переходящим Красным знаменем окружкома КПСС, окрисполкома и окружкома ВЛКСМ;

пастухи дойных гуртов и молодняка крупного рогатого скота, телятницы и доярки, выполнившие условия соревнования, премируются денежными премиями по условиям внутрихозяйственного соревнования.

При подведении итогов соревнования среди районов, совхозов и колхозов будут учитываться также своевременный и качественный ремонт помещений, их подготовка к зимовке, обеспеченность кормами собственного производства, организованный перевод скота на зимний стойловый период.



На снимке (слева направо): летчик-космонавт СССР, дважды Герой Советского Союза Владимир Джанибеков, французский космонавт Жан-Лу Кретьен и летчик-космонавт СССР, Герой Советского Союза Александр Иванченков. (Фотохроника ТАСС).

УКАЗ ПРЕЗИДИУМА ВЕРХОВНОГО СОВЕТА СССР

О НАГРАЖДЕНИИ ОРДЕНАМИ И МЕДАЛЯМИ СССР РАБОТНИКОВ ГАЗОВОЙ ПРОМЫШЛЕННОСТИ, НАИБОЛЕЕ ОТЛИЧИВШИХСЯ В ДОСРОЧНОМ ВЫПОЛНЕНИИ ПЛАНОВ 1981 ГОДА

За успехи, достигнутые в досрочном выполнении планов 1981 года, наградить

по Нижневартовскому району

орденом «Знак Почета»

Овсова Бориса Васильевича — бригадира сварочно-монтажной бригады специализированного управления № 43 треста Самотлортрубопроводстрой Министерства строительства предприятий нефтяной и газовой промышленности СССР.

Письменского Бориса Николаевича — начальника управления по транспортировке газа и жидких углеводородов в Западной Сибири объединения Сибнефтегазпереработка Министерства нефтяной промышленности СССР.

медалью «За трудовую доблесть»

Головина Михаила Константиновича — водителя автомобиля управления по транспортировке газа и жидких углеводородов объединения Сибнефтегазпереработка Министерства нефтяной промышленности СССР.

медалью «За трудовое отличие»

Усикова Вячеслава Владимировича — оператора Нижневартовского газоперерабатывающего завода Министерства нефтяной промышленности СССР.

Председатель Президиума Верховного Совета СССР Л. БРЕЖНЕВ.

Секретарь Президиума Верховного Совета СССР М. ГЕОРГАДЗЕ.

Москва, Кремль, 27 мая 1982 года.

БЫСТРЕЕ И БОЛЬШЕ

На девять дней раньше справился с полугодовым планом коллектив первого Нижневартовского вышкомонтажного управления. С начала года он построил для буровиков 401 установку для проводки самотлорских скважин. Это несколько больше, чем за такой же период прошлого года.

Опережение достигнуто за счет ударной работы всех производственных звеньев. Особенно отличились бригады старших прорабов В. Н. Бортникова, Н. С. Мельника, А. М. Оганесяна, М. М. Кузьменко. Они досрочно выполнили не только свои полугодовые задания, но и социалистические обязательства, взятые в честь 60-летия образования СССР.

Справились с полугодовыми программами и бригады старших прорабов А. И. Агапова, В. А. Пьянкова, Н. С. Немилостивого.

Т. ШУМИХИНА, начальник планово-экономического отдела.

СВЕРХПЛАНОВЫЕ СКВАЖИНЫ

Бригада мастера А. П. Черемнова из Варьеганского бурового управления на днях рапортовала о завершении плана двух лет пятилетки. Она построила около 63 тысяч метров глубоких скважин. Это почти на тысячу больше, чем ей планировалось.

В юбилейном году коллектив А. П. Черемнова обязался пробурить на Варьегане 45 тысяч метров скважин, что на тринадцать тысяч метров больше годового плана. Проходчики верны своему слову, они одними из первых досрочно справились с полугодовым заданием и сегодня трудятся в счет августа.

Н. ОПИНГЕЙМ.

НАРОДНЫЙ ДЕПУТАТ

СЛУЖИТЬ ЛЮДЯМ

Третий раз избрана в городской Совет секретарь парткома треста Нижневартовскнефтестрой Татьяна Степановна Кеменчижиди. Люди снова оказали ей большое доверие, и она, как всегда, постарается его оправдать.

По роду своих депутатских обязанностей ей приходится участвовать в решении различных вопросов, связанных с жизнью города. А в последний созыв она руководила депутатской группой пятого восточного микрорайона.

...Строит в городе много. И тем обиднее бывало для нее, когда забывали о благоустройстве. Вместе с другими депутатами Татьяна Степановна скрупулезно и настойчиво выясняла, почему же строители считают это дело второстепенным и даже ненужным. Случалось, руководители пытались оправдаться перед депутатами: мол, мы не виноваты, всему виной объективные причины. Татьяна Степановна спрашивала, какие же? Не те ли, что само руководство в погоне за дорогостоящими работами не заботится об удобствах тех, кому в новых домах жить, о красоте и чистоте города.

От ее цепкого глаза строителя, умеющего сразу уловить самую суть вещей, ничего не ускользало. В таких случаях она была принципиальна, требовательна. Именно благодаря вмешательству депутатов на Комсомольском бульваре сделаны тротуары, подходы, хорошо оборудована территория школы № 11, там есть спортивная площадка. Позаботились депутаты и о строительстве хоккейного корта, летней эстрады, где проводились «Самотлорские ночи».

Много зелени в микрорайоне — и это опять же дело рук депутатов.

Одно время было много нареканий на плохую работу десятого отделения связи. Татьяна Степановна вместе с другими депутатами не раз проверяли отделение, беседовали с работниками. С предложениями выходили на городской узел связи... И как приятно было, когда жалобы от населения прекратились.

Среди других депутатских дел есть у Татьяны Степановны одна забота, которой она отдает, пожалуй, больше всего сил и энергии. В установленные дни после работы она спешит в опорный пункт, где для депутатов отведена комната для приема избирателей. Там ее уже обычно дожидается несколько человек. Она приветливо здоровается, а сама, вглядываясь в лица, пытается определить, что их привело к ней, к депутату? Какая беда?

...Первой на прием пришла молодая женщина. Расстроенная. Сбивчиво начала рассказывать, что муж служит в армии. На руках маленький ребенок. В детский сад не может никак устроить. Поэтому нигде не работает. Помогают родственники, но сколько можно жить за их счет. Татьяна Степановна успокоила посетительницу, обещала помочь. А у себя пометила: «Побывать в исполкоме насчет путевки в детский сад». И поставила три восклицательных знака, означающих, что дело не терпит отлагательства. Пройдет немного времени, и В. Ведрова поблагодарит ее за участие, а у Татьяны Степановны останется какое-то особое чувство: все-таки очень приятно, когда удается помочь человеку.

Следующая посетительница — робкая женщина средних лет, тихо опустилась на стул и заговорила:

— У нас с мужем трое маленьких детей. Квартира двухкомнатная. Одну комнату и кухню занимает семья кладовщицы УПТК треста Нижневартовскдорстрой Галины Ивановны Корчагиной. Пока не были проведены водопровод и канализация, пользовались водой, что подвозили на машине, туалет был во дворе. Галина Ивановна почему-то решила, что кухней и туалетом она может пользоваться только одна, запирает их на замок. А как быть моей семье? Хорошо еще воду разрешают брать соседи. А как быть с туалетом. У нас же трое малышей.

Слушала Татьяна Степановна посетительницу и испытывала горечь за Корчагину. Как же так, живут две семьи на равных правах в одной квартире и вот на тебе, [illegible]ляются замки на местах общего пользования.

И таких дел бывает у депутата Кеменчижиди немало: у одних нелады на работе, других не удовлетворяет жилье; матери, жены идут со своими бедами. Помогите, Татьяна Степановна, ваше слово веское... А в справедливости этого убеждения ее избиратели привыкли не сомневаться. Конечно, не все просьбы можно удовлетворить. Но душевно, тактично поговорить с человеком, умело растолковать суть закона, внести ясность в его дело — это, пожалуй, не менее важно.

Встречи и контакты с избирателями не ограничиваются одним приемным днем — «от» и «до». Для нее депутатская работа стала не только обязанностью, но и потребностью, частью ее жизни — побольше быть на людях, помогать им, не оставаться равнодушной к их делам. Сколько уж судеб человеческих за эти годы прошло через нее, а точнее через душу ее. Идут к депутату люди за советом, пишут письма, звонят по телефону. И никого Татьяна Степановна не обойдет вниманием.

А. ЕВДОКИМОВА.

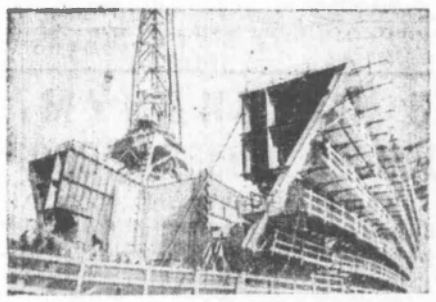

Ленинград. На главном стапеле Балтийского судостроительного завода имени Серго Орджоникидзе сооружается атомный ледокол «Россия». В выполнении важнейшего заказа одиннадцатой пятилетки успешно участвует весь коллектив предприятия. Корабелы широко развернули социалистическое соревнование за достойную встречу 60-летия образования СССР.

На снимке: установка очередной секции корпуса атомного ледокола «Россия».

(Фотохроника ТАСС).

ПРОШЕЛ ГОД

Исполнился год существования на сибирской земле коллектива дорожно-строительного управления № 39 треста Белнефтедорстрой. Белорусские дорожники вместе с представителями других братских республик вносят свой вклад в освоение нефтяных районов Тюменской области.

За этот год коллектив управления вырос и окреп, сделаны немалые успехи в производственно-хозяйственной деятельности. За сравнительно короткий срок создана производственная база, своевременно введен в эксплуатацию участок дороги ДНС-2 — ДНС-3 на месторождении Поточное, построен жилой поселок, ряд подсобных и вспомогательных помещений.

Объем строительно-монтажных работ выполнен на 3163 тысячи рублей. Это на 1202 тысячи рублей больше, чем планировалось.

По итогам социалистического соревнования, посвященного 60-летию образования СССР, лучшими признаны бригады П. П. Филиппова и А. Е. Миньковой. По-ударному трудятся коммунисты управления: тракторист Г. И. Миньков, слесарь-сантехник В. В. Бурхан и другие.

В текущем году предстоит сдать в эксплуатацию 6350 метров автомобильных дорог. Коллектив обязался выполнить годовую программу строительно-монтажных работ к 20 декабря и тем самым достойно встретить 60-летие образования СССР.

Л. СЫРОМОЛОТОВА.

За миллион тонн тюменской нефти в сутки!

ПОИСК ПРОДОЛЖАЕТСЯ

С ТЕХ ПОР, как скважиной № 1 в 1961 году было открыто первое месторождение района — Мегионское — прошло 20 лет. За это время здешние места неузнаваемо изменились. Там, где были непроходимые болота, пролегли бетонные дороги. Проложены тысячи километров нефтегазопроводов и линий электропередач. Все это было следствием небывалых темпов и эффективности проводимых здесь геологоразведочных работ и последующего ввода открытых месторождений.

Хотелось бы остановиться на основных результатах деятельности геологов производственного объединения Нижневартовскнефтегаз.

В настоящее время в промышленной разработке находится четырнадцать месторождений. Добыча нефти по ним в 1981 году превысила 200 миллионов тонн.

Геологами объединения проводится большая работа по доразведке эксплуатируемых площадей и обнаружению новых структур детальной сейсморазведкой.

За десять лет геологи объединения пробурили 213 тысяч метров разведочных скважин. План прироста нефти перевыполнен. Открыто три новых месторождения и 37 залежей.

В достижение этих высоких результатов весомый вклад внесли коллективы геологов НГДУ Мегионнефть и Мегионского управления буровых работ, которые в прошедшей пятилетке пробурили и закончили строительством более половины всех поисковых и разведочных скважин объединения. За этот период они открыли месторождение нефти (Южно-Аганское) и двенадцать залежей нефти. И все это в условиях работы одновременно на пяти-шести площадях.

Хороших показателей и выполнения заданий по геологоразведочным работам достигли НГДУ Белозернефть и первое Нижневартовское УБР. На их счету два открытых месторождения (Лорьеганское и Северо-Танховское) и две залежи.

Большой вклад в доразведку Самотлора и Мыхпая вносят геологи НГДУ Нижневартовскнефть и второго Нижневартовского УБР. Две новых залежи они обнаружили на этих месторождениях.

Геологоразведочные работы позволяют увеличивать потенциал эксплуатируемых нефтяных площадей. Из трех открытых объединением месторождения Мыхпайское введено в разработку, ввод Южно-Аганского и Лорьеганского намечен на одиннадцатую пятилетку.

С каждым годом производство геологоразведочных работ становится все более трудоемким и дорогостоящим, это обуславливается увеличением глубин разведочных скважин. Они закладываются все дальше от источников энергоснабжения, бетонных и лежневых дорог. Бурение их осуществляется, как правило, только тогда, когда действуют зимники.

В текущей пятилетке объединению предстоит закончить бурением 102 и строительством 92 разведочных скважины, углубить с целью доразведки на нижележащие горизонты 441 эксплуатационную, провести силами управления Запсибнефтегеофизика детальные сейсморазведочные работы в районах Самотлорского, Поточного, Урьевского, Покачевского, Тюменского, Ван-Еганского, Варьеганского, Северо-Варьеганского месторождений и прилегающих к ним территориях, увеличить объемы испытания скважин пластоиспытателями на трубах в открытом стволе и эксплуатационной колонне.

На основе анализа материалов сейсморазведочных работ и перспективы нефтегазоносности района, деятельности объединения названные объемы геологоразведочных работ распределены по месторождениям, буровым и нефтегазодобывающим предприятиям.

В связи с тем, что перспективные структуры чаще всего имеют небольшие размеры, объединение предложило методику их разведки бурением двух—трех разведочных скважин с одной кустовой площадки. Это позволит ускорить выявление размеров залежи, удешевить труд и в дальнейшем сократить затраты по обустройству и эксплуатации таких скважин.

Для ускорения решения геологических задач и сокращения сроков испытания разведочных скважин в одиннадцатой пятилетке планируется широкое применение испытателей пластов на трубах в открытом стволе и в эксплуатационной колонне.

Словом, в объединении есть резервы для наращивания геологоразведочных работ, и они будут использованы. Залогом же успешного выполнения программы текущего года являются хорошие результаты работы в течение прошедших месяцев. Объединением пробурено 29,6 тысячи метров поисковых и разведочных скважин. План прироста нефти выполнен на 125 процентов.

Поиск геологов продолжается.

Г. БАЙБУС,
заместитель начальника геологического отдела объединения.

▲ ПО РОДНОЙ СТРАНЕ

ВРЕМЯ НОВОСЕЛИЙ

Новый микрорайон «Орбита» появился в столице Коми АССР. Несколько сот семей справили новоселья в домах улучшенной планировки на берегу Вычегды.

Этот жилой массив в прибрежной части Сыктывкара, где планируется сооружение высотных зданий, вносит новые черты в привычный силуэт малоэтажного города. Наряду с жилыми кварталами здесь растут корпуса факультетов государственного университета, другие общественные здания. Проектируя массив, архитекторы института «Комгражданпроект» постарались избежать однообразия в застройке. Это достигается за счет варьирования блочных секций, что позволяет менять конфигурацию зданий.

ДОЖДЬ ПОДАРИЛИ ШЕФЫ

Не грозит теперь засуха картофельным полям Тукаевского района Татарии. Шефы из города Набережные Челны построили здесь надежную оросительную систему, которая обеспечит искусственным дождем 1.670 гектаров.

Промышленные предприятия Автограда укрепляют материально-техническую базу сельского хозяйства.

(ТАСС).

„САМОТЛОРСКИЕ НОЧИ"

ДНЕВНИК ФЕСТИВАЛЯ

Вечер в «Юности»

Последний день «Самотлорских ночей» — это день молодежи. Он особенно любим молодыми жителями юного города. До глубокого вечера продолжался праздник на улицах Нижневартовска. Перед Дворцом культуры нефтяников «Октябрь» состоялся большой праздник песни. Интересную программу предложил и концертно-танцевальный зал «Юность».

Сюда в этот вечер пришли передовые комсомольцы треста Мегионгазстрой, аэропорта, треста Сибэлектромонтаж. Праздничную программу им предложили вокально-инструментальный ансамбль «Вубенцы» и ансамбль бального танца концертно-танцевального зала. Артисты тепло приветствовали бригадира комсомольско-молодежной бригады треста Сибэлектромонтаж Я. И. Пашкова, бригаду парикмахеров Л. Зайцевой. Девушки из этой бригады не раз занимали призовые места в различных конкурсах. Парикмахеры пользуются популярностью у нижневартовских модниц за умение работать быстро, умело, творчески. А в свободное время они любят петь, вот поэтому в этот вечер девушки вышли на сцену концертно-танцевального зала, и судя по аплодисментам, сумели понравиться молодежи, собравшейся здесь. А потом, один из участников программы Б. Приходько, предложил занятные и веселые конкурсы, которые помогли проявить смекалку и юмор тем, кто пришел отдохнуть в «Юность».

Ее дискотека также не оставила гостей без внимания. Современные ритмы, цветные слайды по-режиссерски умело были введены в программу вечера, на котором побывало более двухсот человек.

Т. ВАСИЛЬЕВА.

Крепкая семья—крепкая держава

Репортаж

Не счесть, сколько раз в жизни человек испытывает острое чувство счастья. Непременно и радостный день бракосочетания, когда согласие душ и сердец, чувств, вкусов и характеров стягивают узы, созданные природой, связанные природой и облагороженные честью. Обязательно в день, когда рождается новая жизнь, твой сын или твоя дочь, продолжатели дел новых. И конечно же, счастливым бываешь тогда, когда оглядываясь назад, видишь славный итог жизни своей: выросших детей, годы, прожитые в согласии, радости и труде.

На площадь Дворца культуры «Октябрь» в минувшую субботу пришли многие нижневартовцы, чтобы по доброй традиции чествовать молодоженов, молодых родителей и серебряных юбиляров, разделить с ними их счастье.

Праздник начался необычно. На глазах у всех собравшихся подъехала удалая да горячая «тройка лошадей» к живому нарядному коридору хора Дворца культуры «Октябрь» и подвезла смущенных молодоженов. Дети бросают им под ноги живые цветы, а гости приветствуют добрыми сердечными улыбками, рукоплесканиями. За ними на сцену поднимаются молодые родители и серебряные юбиляры. Девушки в русских костюмах вручают всем хлеб да соль.

Заведующая Дворцом бракосочетания Т. А. Глебова, обращаясь к оператору из НГДУ Белозернефть Е. Парфенову и заведующей клубом урса нефтяников М. Яковлевой, спрашивает:

— Сегодня вы вступаете в брачный союз, создаете новую семью — первичную ячейку нашего государства. Готовы ли вы всегда высоко нести честь своей будущей семьи?

И после утвердительных ответов молодых и их свидетелей Татьяна Алексеевна торжественно провозглашает:

— В полном соответствии с Законом РСФСР о браке и семье ваш брак зарегистрирован. Отныне — вы муж и жена, основатели новой молодой семьи, продолжатели рода своего на благо Родины, бессмертия советского порядка и вашего личного счастья.

Молодожены дают обет верности: ни действием, ни помыслом не нарушать их брачный союз, всегда и во всем быть честными и справедливыми, обещают чутко и заботливо относиться друг к другу, к своим родителям, заботиться о своих будущих детях.

Родные и близкие просто гости поздравляют и приветствуют рождение новой семьи, напоминают слова М. И. Калинина о том, что крепкая семья — крепкая держава. Ведь от крепости самой малой ячейке нашего общества — семьи, от разветвленности ее корней зависит микроклимат не только в ней самой, но и благополучие бригады цеха, предприятия, где ты работаешь, города, в котором ты живешь, Родины, которая тебя взрастила.

Но венцом жизни человека является новая жизнь. Счастье семьи, счастье народа и Родины — дети. В семье у Галины Александровны и Александра Серафимовича Когадаевых недавно родилось сразу двое девочек. На этом празднике им торжественно вручили свидетельства о рождении их детей — первый документ, удостоверяющий их личность, первую страницу их будущей биографии.

Молодых родителей, их детей от всего сердца поздравили мать-героиня кухонная рабочая из столовой «Москвичка» В. В. Нигматуллина и вся ее большая дружная семья:

— Мне хорошо знакомо то чувство счастья, которое вы испытываете. У нас родились дочери. У меня только шесть дочерей и один сын. С рождением каждого ребенка я радовалась так, будто это мой первенец. Все они у меня и похожие, и разные, но люблю я их всех одинаково. Трудно растить детей, это и детские болезни, и синяки с шишками, и оторванные пуговицы, и дырки на брюках. Но счастливых минут все же больше: первые зубки, первый шаг, первые «мама» и «папа».

Совсем еще крохотным Танюше и Леночке Когадаевым В. В. Нигматуллина подарила башмачки, чтобы смелее топали они по жизни. Малыши из детского сада тоже вручили новорожденным подарки, весело пели и танцевали для них.

Очень трогательно выглядели на празднике седоволосая, но все еще молодая пара серебряных юбиляров — Валентины Терентьевны и Владимира Тихоновича Звездочкиных. Четверть века прожили они вместе, и по-галантному, рыцарскому поведению Владимира Тихоновича, по смущенной, счастливой улыбке Валентины Терентьевны чувствовалось: нет, не ушли от них за эти годы любовь и чувство уважения друг к другу. Дочери, которых они вырастили, награды «Знак Почета», «Ветеран труда» и «Ветеран строительства» красноречивее всяких слов говорят о золотых руках и сердце этих тружеников и прекрасных матери, отце.

По старому русскому обычаю юбиляры обручились серебряными кольцами. Т. А. Глебова вручила им приглашение на золотой юбилей в Нижневартовский Дворец бракосочетания в 2007 году.

И снова, как когда-то раньше, в молодости закружились в вальсе Валентина Терентьевна и Владимир Тихонович...

Весело да удало плясали на празднике танцоры из концертно-танцевального зала, доброй задушевной песней приветствовали виновников этого счастливого торжества хор Дворца культуры «Октябрь» и народный вокально-инструментальный ансамбль «Северяне» из СУ-909. Все желали молодоженам, молодым родителям, серебряным юбилярам самого доброго, самого светлого.

В. ПЯТЫРОВА.



Выступает вокально-инструментальный ансамбль «Импульс» пятого управления технологического транспорта.

Фото Н. ГЫНГАЗОВА.

ВСТРЕЧА КНИГОЛЮБОВ

По традиции в дни фестиваля искусств прошла встреча с истинными книголюбами, с любителями прозы и поэзии, высокого печатного слова в магазине «Книги», что на проспекте Космонавтов нашего города.

Посвящался этот праздник героям труда, тем, для кого стал родным Нижневартовск, кто живет в нем, трудится и растит детей.

Продавец Е. Пятина познакомила собравшихся с новыми книгами, рассказывающими о людях нашего замечательного таежного края.

Нашу местную писательницу М. К. Анисимкову более всего привлекает его прошлое. Но живя в краю трудового подвига, она не может не писать о тружениках Нижневартовска, об их делах и помыслах, об интересных людских судьбах и характерах.

Маргарита Кузьминична рассказала читателям, как пишется книга, как собирается материал, какой герой нашего времени ей особенно дорог.

Любителя поэзии с удовольствием послушала стихи самодеятельного поэта Леонида Шкоды. А потом, настроившись на лирическую волну, многие включились в конкурс любителей поэзии. Звучали стихи Марины Цветаевой и других советских поэтов.

В конце вечера прошла литературная викторина.

В. МИХАЙЛОВА.

ДО ВСТРЕЧИ, ФЕСТИВАЛЬ!

Людские ручейки стекались к летней эстраде, где воскресным вечером прошло закрытие фестиваля искусств «Самотлорские ночи». Восьмой раз пришел этот яркий, полный музыки и торжественности праздник на Самотлорскую землю.

— Теперь он набрал свою силу. Фестиваль проходил не только в Нижневартовске, но и в Лангепасе, Мегионе, Молодежном. В нем, по сравнению с прошлыми годами, участвовало намного больше художественных коллективов — делая обзор фестиваля, отметила заведующая отделом культуры горисполкома Е. П. Ардашова.

Затем она пригласила на сцену Ю. Плотникова — руководителя ансамбля «Северяне». Этот коллектив один из самых активных участников нынешнего фестиваля, вот почему его руководитель удостоился чести опустить флаг большого праздника искусств. И закончился он концертной программой, которую предложили нижневартовцам «Северяне» — самодеятельный коллектив строительно-дорожного управления № 909. Она получила символическое название «Летите, голуби, летите, песни».

В ней нашли место произведения гражданского звучания: о прошедшей войне, о мире и песни очень лирические, нежные.

Тепло благодарили зрители артистов за каждую песню. Город простился с «Самотлорскими ночами» до будущего июня, когда этот неповторимый праздник вновь вернется в город.

Редактор Б. Н. СЫРПИН.

СПРАВКИ • ОБЪЯВЛЕНИЯ • СПРАВКИ



ВТОРНИК, 29 июня

Москва

8.00 «Время». 8.40 На чемпионате мира по футболу. 15.10 Фильм — детям. «Сабина». (ГДР). 16.25 Шахматная школа. 16.55 На VII Международном конкурсе им. П. И. Чайковского. 17.40 Рассказы о художниках. «Рокуэлл Кент». 18.10 Сегодня в мире. 18.25 «Родники». Ведет передачу народная артистка СССР Н. Мешко. 18.55 На чемпионате мира по футболу. 20.30 «Время». 21.05 «Лето в Сухаиове». Кинозарисовка. 21.15 На чемпионате мира по футболу. В перерыве—22.00 Сегодня в мире.

Тюмень

23.00 «Тюменский меридиан».

II общесоюзная программа

Москва

8.00 Утренняя гимнастика. 8.20 Программа документальных телефильмов студий страны: «Охотничьи были». «Необычная ящерица». «В каньонах Чарына». 9.05 «Доверие». Художественный телефильм. 1-я серия. 10.10 Французский язык. 10.40 Политика и вопросы демографии. 11.10 Чему и как учат в ПТУ. «Мы — железнодорожники». О СГПТУ № 61 г. Свердловска. 11.40 Фильм — детям «Сын полка». 1-я серия. 12.45 Песня далекая и близкая. 13.35 «Я думаю о маме». Документальный телефильм.

Москва

17.50 Спорт за неделю.

Тюмень

18.20 Хроника новостей. 18.25 «Отвечаем на ваши письма». На вопросы телезрителей отвечает начальник управления Нижнеобьрыбвод Н. М. Зарубин. 18.45 «Тюменский меридиан». 19.00 «Компас». Передача для старшеклассников. 19.30 Спокойной ночи, малыши! (М) 19.45 К 60-летию образования СССР. «Творческое содружество ученых и практиков Урала и Сибири».

Москва

20.30 «Время». 21.05 «Доверие». Художественный телефильм. 2-я серия.

СРЕДА, 30 июня

Москва

8.00 «Время». 8.40 На чемпионате мира по футболу. 15.30 Отзовитесь, горнисты! 16.15 Твоя ленинская библиотека. В. И. Ленин. «Очередные задачи Советской власти». 16.55 Веселые нотки. 17.10 Премьера документального фильма «Пути сотрудничества». 17.40 Дневник VII Международного конкурса им. П. И. Чайковского. 18.20 Сегодня в мире. 18.35 «На крыльях боевой дружбы». О пребывании в СССР ветеранов авиаполка «Нормандия — Неман». 18.55 На чемпионате мира по футболу. 20.30 «Время». 21.05 Лица друзей. 21.50 Сегодня в мире. 22.05 Авторский вечер композитора Л. Афанасьева в Колонном зале Дома Союзов.

ТЮМЕНЬ

23.20 «Тюменский меридиан».

II общесоюзная программа

Москва

8.00 Утренняя гимнастика. 8.20 «Самая главная скорость». Научно - популярный фильм. 8.40 «Доверие». Художественный телефильм. 2-я серия. 9.40 Для вас, родители. 10.10 Немецкий язык. 10.40 «Воробьишка-хвастунишка». Мультфильм. 10.50 Фильм — детям. «Сын полка». 2-я серия.

II программа

Тюмень

18.25 Хроника новостей. 18.30 Сказка для детей. 18.45 «Тюменский меридиан». 19.00 «За эффективность и качество в строительстве». Адрес рейда: деревообрабатывающий комбинат Главтюменьпромстроя. Передачу ведет инспектор областного комитета народного контроля А. Н. Дружинин. 19.30 Спокойной ночи, малыши! (М). 19.45 К 60-летию образования СССР. Концерт мастеров искусств Азербайджана. 20.25 Реклама.

Москва

20.30 «Время». 21.05 «Сергеев ищет Сергеева». Художественный телефильм.

КУДА ПОЙТИ УЧИТЬСЯ?

ИВАНОВСКИЙ ОРДЕНА ЛЕНИНА МЕЛАНЖЕВЫЙ КОМБИНАТ ИМ. К. И. ФРОЛОВА

производит прием учащихся в профессионально-техническое училище на 1982-1983 учебный год по специальностям прядильного производства — ленточницы, ровничницы, прядильщицы, прядильщицы - крутильщицы, съемщицы и ткацкого производства — мотальщицы, ткачихи. Начало занятий сразу же после оформления в училище.

Принимаются девушки в возрасте от 15 до 30 лет с образованием 8—10 классов. Срок обучения — для десятиклассников —1 год, для восьмиклассников — от 1 года до 3 лет, в зависимости от профессии и получения среднего образования.

Вызежать по адресу: г. Иваново, обл. меланжевый комбинат, профессионально - техническое училище, имея при себе следующие документы: свидетельство о рождении или паспорт с выпиской, справку с места жительства, трудовую книжку, если работали, шесть фотокарточек (размером 3х4), медицинскую справку по форме № 286, характеристику из школы (или последнего места работы).

Поступающие проходят медицинскую комиссию в поликлинике комбината.

Учащиеся обеспечиваются бесплатным трехразовым питанием, общежитием, форменной одеждой и ученической зарплатой 70 рублей в месяц. Через 7—8 месяцев учащиеся переводятся на сдельную оплату труда и получают к концу обучения до 200 и более рублей в месяц.

Учащиеся имеют льготы для продолжения образования:

а) имеющие восьмилетнее образование получают среднее образование на базе ШРМ;

б) учащиеся могут также учиться на вечерних отделениях институтов и техникумов города Иваново.

Все выпускники училища обеспечиваются благоустроенным общежитием. Проезд оплачивается.

Путь следования: от Москвы, с Ярославского вокзала, до Иванова. В Иванове от вокзала ехать на трамваях №№ 1, 6 до конечной остановки, где находится меланжевый комбинат и общежитие профтехучилища (ул. Каровайцевой, 134).

ИСОВСКИЙ ГЕОЛОГОРАЗВЕДОЧНЫЙ ТЕХНИКУМ (СВЕРДЛОВСКАЯ ОБЛАСТЬ, Г. НИЖНЯЯ ТУРА)

проводит вступительные экзамены с 28 июня по 2 июля 1982 года в школе № 4 г. Нижневартовска на специальности техников: геологов, геофизиков, автомехаников на базе 8 и 10 классов.

Без вступительных экзаменов принимаются лица, окончившие школу на «4» и «5» в 1981—1982 г. г.

Прием документов в школе № 4 с 12 до 17 часов.

Бюро по трудоустройству приглашает:

в Нижневартовское управление технологического транспорта по обслуживанию строительных организаций Главтюменьнефтегаза для работы в г. Нижневартовске — слесарей по ремонту автомобилей, водителей 1—2 класса, имеющих стаж работы не менее 3 лет, машинистов автомобильных кранов, старшего мастера службы технического контроля, старшего инженера ПТО (временно);

в городе Мегионе — машинистов автомобильных кранов, водителей для работы на автомобилях КрАЗ, старшего инженера отдела эксплуатации, инженера отдела эксплуатации, такелажников 3—4 разрядов, электромонтажника 4—5 разрядов, газоэлектросварщиков 4—5 разрядов, плотников 3—4 разрядов, кровельщиков 4 разряда, штукатуров-маляров 3—4 разрядов;

Оплата труда сдельно-премиальная.

Общежитием предоставляется общежитие;

в строительное управление № 54 треста Мегионгазстрой — начальника участка, мастера участка, инженера ПТО, бухгалтера материального стола.

Оплата согласно штатному расписанию. За передвижной характер работы выплачивается до 40 процентов трассовых.

Жилплощадью и пропиской обеспечиваем;

в СМУ НГДУ Белозернефть — слесарей-монтажников 3—4 разрядов, электромонтажника 4—5 разрядов, плотников 3—4 разрядов, машиниста трубоукладчика, плотников.

Общежитием предоставляется общежитие, семейным — квартиры в порядке очередности.

За справками обращаться по адресу: ул. Ленина, 3, СМУ-2 треста № 3.

▲

на Нижневартовский хлебозавод — кондитеров, рабочих в цех, уборщиц производственных помещений, кастелянш, штукатура-маляра, слесарей, токаря, бухгалтера по реализации (с опытом работы), кассира, старшего инженера ОТиЗ, начальника производства с городской пропиской, лифтеров, секретаря-машинистку;

▲

Отряд военизированной охраны пожарной № 2 УПО УВД Тюменского облисполкома — в военизированные пожарные части Нижневартовского гарнизона — мужчин, отслужившим в Советской Армии на должности помощников инструкторов профилактики, командиров отделений, водителей, старших пожарных, пожарных и женщин на должности радиотелефонистов.

Работа суточная, заработная плата по первому году службы 190—230 рублей. Все принятые обеспечиваются бесплатным форменным обмундированием. Отпуск 30 суток без учета времени на дорогу. Проезд к месту проведения отпуска и обратно оплачивается.

Одинокие обеспечиваются местами в общежитии и прописной.

▲

в СМУ НГДУ Покачевнефть срочно — машиниста трубоукладчика, машиниста свабового агрегата, машиниста автопогрузчика, газоэлектросварщиков слесарей-монтажников по монтажу железобетонных и стальных конструкций, электромонтажника к о в, инженера по технике безопасности;

▲

в Нижневартовское строительное управление треста Запсибнефтеавтоматика — квалифицированных газоэлектросварщиков, квалифицированных столяров, начальника участка, нормировщика мастера, гл. бухгалтера;

▲

в управление производственно-технологической комплектации треста Нижневартовскдорстрой срочно — машинистов кранов на пневмоходу, составителей поездов, бульдозеристов, инженера по технике безопасности, кладовщика материального стола, машинистов козлового крана, монтеров пути, дежурных КПП, нормировщика, табельщика, энергетика.

Одинокие обеспечиваются общежитием;

▲

в передвижную монтажную механизированную колонну № 4 объединения Сибкомплектмонтаж — главного механика, механика, старшего энергетика, электросварщиков, газорезчиков, слесарей-монтажников для монтажа технологических трубопроводов, машинистов трубоукладчиков, автокрановщиков, электриков, сторожа.

Оплата труда сдельная. Одиноким гарантируем прописку и жилье.

▲

на механо-комплектовочную базу — старшего инженера-руководителя механо-энергетической группы, старшего инженера производственного отдела, заведующую складом (временно, на период декретного отпуска).

▲

на Нижневартовское розничное торговое предприятие — продавцов промышленных и продовольственных товаров, экспедиторов, заведующего овощным складом.

Принимаются лица, имеющие городскую прописку;

▲

в Нижневартовский городской узел связи — электромонтеров линейных сооружений радиофикации, электромонтеров линейных сооружений городской телефонной связи, кабельщика-спайщика, электромеханика междугородной телефонной станции, водителей.

Обращаться в отдел кадров Главпочтамта;

Обращаться в бюро по трудоустройству: ул. Нефтяников, 1 «а», кв. 48.

РАЗНОЕ

Уважаемые покупатели! Лето — время отпусков. Новый наряд к отпуску — прекрасное настроение.

А красивая одежда — это прежде всего красивая ткань. Вы хотите сшить мужской костюм, брюки, юбку, сарафан, платье или блузку.

К вашим услугам широкий ассортимент тканей нового магазина «Ткани» в 12 микрорайоне орса промышленных товаров.

Посетите магазин «Ткани», где Вы сможете подобрать ткань по Вашему вкусу.

Нижневартовский леспромхоз просит граждан, установивших контейнеры с лодочными моторами на причале леспромхоза, освободить причал.

По истечении срока контейнеры будут убраны силами леспромхоза.

АДМИНИСТРАЦИЯ.

Наш адрес: 626440, г. Нижневартовск, ул. Менделеева, 11 (1-й микрорайон).

ТЕЛЕФОНЫ РЕДАКЦИИ: редактор — 2-21-63, заместитель редактора и промышленный отдел — 7-29-82, 2-32-06; ответственный секретарь—7-88-50; отдел партийной жизни—7-29-87, 2-30-56; отдел информации—7-28-40, 2-31-96, 6-15-27; отдел писем — 2-33-46; отдел иллюстрации и фотолаборатория—2-30-56. ТЕЛЕФОНЫ ТИПОГРАФИИ: директор—2-24-78, 7-27-19; через «Строитель» — 6-19-12; бухгалтерия —2-32-07; инженер-технолог — 2-32-06; общий — 2-32-12.

Нижневартовская типография управления издательств, полиграфии и книжной торговли Тюменского облисполкома. Заказ № 7004, объем 1п. л., тир. 27000

ПРОЛЕТАРИИ ВСЕХ СТРАН, СОЕДИНЯЙТЕСЬ!

ЛЕНИНСКОЕ ЗНАМЯ

ОРГАН НИЖНЕВАРТОВСКОГО ГОРКОМА КПСС, ГОРОДСКОГО И РАЙОННОГО СОВЕТОВ НАРОДНЫХ ДЕПУТАТОВ ТЮМЕНСКОЙ ОБЛАСТИ

Издается с 4 сентября 1941 года ▲ № 128 (5368) ▲ СРЕДА, 30 июня 1982 года ▲ Газета выходит ежедневно, кроме воскресенья и понедельника ▲ Цена 2 коп.

ПЕРВЫЕ СЕССИИ СОВЕТОВ

Состоялась первая сессия Нижневартовского городского Совета народных депутатов XVIII созыва.

По поручению совета старейшая ее открыл П. Т. Московкин. Единодушно избираются: председателем сессии депутат И. М. Чекмарев, секретарем депутат Г. С. Головкова, шестой раз вошедшие в состав Совета.

Избирается мандатная комиссия. После перерыва по докладу ее председателя депутата Г. М. Метелицы принимается решение о признании полномочий всех 265 депутатов городского Совета, избранных 20 июня 1982 года.

Слово предоставляется депутату от избирательного округа № 50 первому секретарю горкома КПСС В. М. Смалькову. Он предложил избрать председателем исполкома Нижневартовского городского Совета депутата от избирательного округа № 40 С. И. Денисова. С. И. Денисов единогласно избирается председателем исполкома.

По предложению С. И. Денисова единогласно избираются: первым заместителем председателя горисполкома В. Ф. Голубничий, заместителями Э. Т. Глазунова, И. К. Дунской, который одновременно назначен председателем плановой комиссии горисполкома. Секретарем исполкома избирается А. А. Шароглинова.

Членами исполкома избираются В. М. Смальков, первый секретарь горкома КПСС; Н. И. Белоус, оператор нефтегазодобывающего управления Мегионнефть; Н. В. Зайцева, штукатур-маляр треста Мегионгазстрой; В. И. Маслюковский, назначенный начальником отдела внутренних дел; В. А. Николашин, главный инженер объединения Нижневартовскстрой; Г. К. Писаренко, назначенный начальником управления коммунального хозяйства; В. В. Романенко, секретарь парткома объединения Нижневартовскнефтегаз; И. М. Чекмарев, назначенный заведующим финансовым отделом.

Утверждаются заведующие отделами, управлениями, комитетами.

Образуются комитеты городского комитета народного контроля, председателем которого назначен депутат И. А. Ященко, и производственного объединения Нижневартовскнефтегаз.

Председателем городского народного суда утверждается депутат А. Ф. Мунарев, избранный 20 июня с. г. народным судьей.

Образуются постоянные комиссии городского Совета, депутатские группы, комиссия при горисполкоме. Утверждаются их председатели.

Затем с докладом «О задачах городского Совета, предприятий и организаций Нижневартовска по выполнению решений майского (1982 г.) Пленума ЦК КПСС» выступил председатель горисполкома С. И. Денисов.

В прениях по его докладу приняли участие депутаты: И. Н. Начганов, управляющий трестом Самотлортрубопроводстрой; В. Н. Ничков, слесарь совхоза «Нижневартовский»; В. И. Коротченко, управляющий трестом Нижневартовскнефтестрой; М. Ф. Кутлугильдина, старший товаровед орса продовольственных товаров; В. Ф. Полкова, директор гормолзавода; Н. В. Носенко, комплектовщица оптово-торговой базы урса объединения Нижневартовскнефтегаз; С. В. Бабаджан, заместитель генерального директора объединения Нижневартовскнефтегаз.

По этому вопросу принято решение Совета.

Сессия рассмотрела и утвердила мероприятия по выполнению наказов избирателей, данных городскому Совету XVIII созыва.

С. БОРИСОВ.

△ △

Прошла первая сессия Мегионского городского Совета народных депутатов XVIII созыва.

Сессия заслушала доклад мандатной комиссии, с которым выступил ее председатель И. Г. Кашаев, признала полномочия всех ста пяти депутатов восемнадцатого созыва, избранных 20 июня 1982 года.

Слово о выборах председателя исполнительного комитета было предоставлено первому секретарю горкома КПСС В. М. Смалькову.

Председателем исполнительного комитета единодушно избран депутат Ю. С. Ярошенко, заместителем депутат Н. А. Химич, секретарем исполкома депутат Е. И. Лившина. Членами исполкома избраны депутаты Л. А. Золина, Л. П. Романова, В. И. Хисматулин, И. И. Рынковой, Л. А. Зеленская, Н. В. Губарев.

Председателем городской плановой комиссии горисполкома утверждена Л. П. Романова, начальником городского отдела внутренних дел В. И. Хисматулин. Утверждены заведующие отделами. Образованы постоянные комиссии. Утверждены комиссии при горисполкоме: административная, наблюдательная, по делам несовершеннолетних, по борьбе с пьянством.

Сессия обсудила вопрос «О задачах Совета народных депутатов города по реализации решений майского (1982 г.) Пленума ЦК КПСС». С докладом выступил председатель горисполкома Ю. С. Ярошенко.

В обсуждении доклада приняли участие секретарь парткома объединения Мегионнефтегазгеология Е. И. Горбатов, начальник нефтегазодобывающего управления Мегионнефть И. Н. Рынковой, директор совхоза «Мегионский» Т. Х. Тешев, начальник орса нефтяников Е. М. Котов, начальник строительного управления № 909 треста Нижневартовскдорстрой В. С. Бабенко.

Сессия рассмотрела и утвердила план мероприятий по выполнению наказов избирателей, данных городскому Совету народных депутатов восемнадцатого созыва.

А. ЕВДОКИМОВА.

ЭТА УДАРНАЯ ТРУДОВАЯ НЕДЕЛЯ ПОСВЯЩЕНА КОНСТРУКТОРАМ, ИЗОБРЕТАТЕЛЯМ И РАЦИОНАЛИЗАТОРАМ



ЦЕНТРАЛЬНАЯ база производственного обслуживания по прокату и ремонту бурового оборудования. На этом — одном из крупных предприятий города работает много людей творческой мысли.

Анатолий Васильевич Логунов (на снимке) — наладчик наплавочных автоматов. Ударник коммунистического труда. За последние два с половиной года им подано и внедрено в производство восемь рационализаторских предложений, экономический эффект от которых составил более 8,5 тысячи рублей. Труд ветерана предприятия отмечен орденами «Знак Почета» и Трудовой Славы III степени.

Фото Ю. ФИЛАТОВА.

▲ ПАРОЛЬ: НАВИГАЦИЯ

ВЗЫСКАТЬ С ВИНОВНИКОВ

За две декады июня коллектив речного порта переработал 690 тысяч тонн грузов. Это на 90 тысяч больше, чем планировалось.

Для строителей города из карьера Чехломея добыто и перевезено 150 тысяч тонн песка, отбуксировано с плотбиш 35 тысяч кубометров деловой древесины, доставлено для строительства поселка Белорусский, что разместится на Хохряковском месторождении, 35 тысяч кубометров железобетонных изделий. Семьдесят пять тысяч кубометров железобетонных изделий транспортированы в Урьевскую протоку для сооружения Локосовского газоперерабатывающего завода.

Отмечаем хорошую работу причалов треста Самотлорнефтепромстрой, первой Нижневартовской базы технического обслуживания и комплектации оборудованием нефтяников. Здесь с начала навигации все суда обрабатываются в срок. Это достигнуто за счет трехсменной работы докеров, хорошего оснащения техникой тыловых площадок, своевременной очистки причальной зоны.

Но плохо разгружается флот у причала второго СМУ Омского треста № 3. Общий простой судов равен почти 30 тысячам тоннаже-суток. СМУ заплатило более пяти тысяч рублей штрафа. Разумеется, не из кармана виновников.

Крайне медленно работают и бригады Нижневартовского райрыбкоопа. Много времени простаивает под погрузкой и выгрузкой теплоход ГТМ-55. Оборачиваемость его очень низка. Значит, национальные села несвоевременно получают продукты питания, промышленные товары. За последнюю неделю, например, райрыбкооп вообще перестал вывозить контейнеры с причала речпорта, затоварил всю причальную территорию. Их грузы мешают нам работать.

Несмотря на критику, не изменили свое отношение к нашим справедливым претензиям и руководители управления рабочего снабжения нефтяников. Вот свежий пример: теплоход «Онежский-11» простоял сверх нормы в ожидании разгрузки четверо суток. Все это время решался вопрос о том, кто и на каком причале будет разгружать.

В общей сложности за две декады суда простояли под обработкой у ведомственных причалов 140 тысяч тоннаже-суток. Из навигационного календаря изъяты семь рейсов современного теплохода с караваном барж из Омска в Нижневартовск с четырнадцатью тысячами тонн грузов.

Еще раз обращаем внимание всех грузополучателей на недопустимость такого нерационального использования флота. Надо строго взыскивать с конкретных виновников простоя судов — только так можно навести порядок.

А. БАРАНОВ,
главный диспетчер речпорта.

Первая сессия Нижневартовского районного Совета народных депутатов

Как уже сообщалось в нашей газете, первая сессия Нижневартовского районного Совета народных депутатов 18 созыва рассмотрела вопрос «О задачах Советов народных депутатов района по реализации решений майского (1982 г.) Пленума ЦК КПСС». Сегодня публикуем отчет о сессии.

— Определенные шаги в реализации Продовольственной программы, — сказал докладчик, председатель райисполкома А. Н. ПАСТОНДЖИ, — намечены в трудовых делах нашего района. К 1985 году планируется увеличить валовой надой молока по совхозу «Покурский» до 60 тонн, по совхозу «Нижневартовский» на 650 тонн, производство мяса увеличить соответственно на 50 и 60 тонн.

Предусматривается увеличение поголовья свиней на 3,400 голов в основном за счет подсобных хозяйств, птицы — на 20 тысяч голов.

Так, в подсобном хозяйстве Аганской нефтеразведочной экспедиции в этом году будет доведено поголовье свиней до 500, в личных хозяйствах уже содержится 50 голов. разработаны два гектара под личные огороды.

Вперед под результативную работу Варьеганское рыбоводческое предприятие и развитие подсобного хозяйства, поголовье свиней из года в год возрастает. Жители села Варьеган имеют возможность круглый год приобретать свинину. Кроме этого, хозяйство реализует продукт населению с. Корлики, Октябрьское и других населенных пунктов.

Население д. Таурово, Зайцева Речка, Октябрьское приобретает продукты по договорным ценам в пределах 200—250 голов. В целом по району в личных хозяйствах, предлагают тождество, увеличилось поголовье крупного рогатого скота более чем на 500 голов, свиней — в 1,5 раза, площадь огородов — на 10 гектаров.

Однако процесс год после принятия продовольственной программы района, и он показал, что не всегда исполнители со всей серьезностью подошли поставленную задачу. Совхозы «Нижневартовский» и «Покурский», несмотря на обилие заготовленных кормов сбавили процент по продукции, не выполнили производственные планы первого квартала 1982 года, есть реальная угроза срыва полугодового плана.

Все еще продолжает оставаться низким не дойное поголовье скота. В 1981 году на совхозе «Нижневартовский» 175 килограммов, по «Покурскому» — 282 килограмма. Руководству совхозов необходимо поставить задачу в этом году: забой скота производить только после интенсивного откорма, довести средний вес живого скота до 400 килограммов. Это значительный резерв в выполнении плана сдачи мяса государству.

По совхозу «Покурский» до сих пор не сформированы откормочные группы, дирекции совхоза повторяет ошибки прошлых лет, не выполняет план сдачи мяса государству. Пора уже сейчас решать вопросы выполнения плана по всем видам животноводческой продукции.

Анализируя крайне неудовлетворительную работу совхозов по переработке кормов, мы остановились на цифровом примере, характеризующем их практическую работу по заготовке кормов по строительству жилья и силь кохозяйственных объектов.

Зачастую в хозяйства посылаются люди, совершенно не подготовленные, случайные. Заготовку кормов можно провести при благоприятных условиях за месяц, но тратится на это в два—три раза больше времени. Производят неоправданные расходы, а зачастую сенозаготовительные работы превращаются в органи зованный отдых.

Цеха вспомогательных предприятий и кормодобывающая не дают значительное время задерживается комплект нефтедобытчиков, газопереработчиков, строителей, транспортников, в труде которых так нуждаются промыслы, цехи и стройки. Продление срока страды повлияет и заготовки кормов высокого качества, а рабочим за это приходится расплачиваться многодневные отгулы.

В этом году партийным комитетам, сенозаготовительным бригадам нужно при заготовке и хранении сена отказаться от практики приемки стогов и скирд весной менее двух тонн — это приводит к порче сена, к затруднению его доставки и местам замовки общественного скота. Опыт прошлых лет показал, что там, где во главе бригад стоят серьезные ответственные руководители, там есть и качество кормов, и тонны стогов.

Медленными темпами развивают свои подсобные хозяйства комбинаторщики и Октябрьский горпромхоз. Из хозяйства должны к концу 1982 года иметь по двадцать голов лойного скота и полностью обеспечивать детские и школьные учреждения молоком, но увеличение поголовья коров растет очень медленно. Кроме того, за счет этих фонд планировалась снабжение населения молодняком крупного рогатого скота. Руководители этих хозяйств все еще разрушают, нужно ли выполнять продовольственную программу, они же разрабатывают.

Нижневартовский райпищеком уже, который год собирается построить свинарник в Нижневартовске, иметь свои стадионы, создание поголовья и не иметь подсобного хозяйства — это не хозяйский, не деловой подход к вопросу.

Очень медленно развивает подсобное хозяйство и Нижневартовский леспромхоз.

Руководители некоторых предприятий и организаций уповают на то, что вообще им не выделяют целевых капиталовложений на развитие подсобных хозяйств. На этот счет в материалах майского Пленума сказано сполна и развитие подсобных хозяйств осуществлять за счет общих капитальных вложений и не специальных ассигнований, против этих положений выступили министерства и ведомства.

В решении вопросов снабжения населения продовольствием не последнее место занимает развитие рыбоводства и рыбодобычи.

Прошедший год оказался тяжелым для работников рыбодобывающего предприятия. Предприятие не выполнило и плана по рыбе, добыв 13,2 тысячи центнеров при плане 16 тысяч. Основной причиной явилось, неблагоприятное для рыбодобычи состояние водоемов, особенно в реке Обь и ее притоках. На за этого неблагоприятная обстановка отказались с выловом рыбы и в тех районах, где условия относительно благоприятные. Так, по плану задание на апрель и май выполнено всего на 52 процента. Это ниже прошлого года на 74 тонны. Неблагоприятная обстановка диктовала необходимость принимать меры по освоению глубинных водоемов, изучению и наблюдению за ними.

Мероприятиями на одиннадцатую пятилетку и дальнейшие годы предусмотрено широкое освоение глубинных водоемов и верховых рек Вах, Будуя-Еган, Колун-Еган, Сарум, Аган. Это даст возможность вылавливать до 18—20 тысяч тонн рыбы в год.

Этими мероприятиями предусмотрена реконструкция и строительство новых цехов и также техническое перевооружение всего рыбозавода.

В роли наживка остается в районе рыбодобычи. До сих пор не определены водоемы, пригодные для заводского выпуска мальков. Рыбозаводу нужно быть инициатором в этом деле, считает рыбаки в качестве экспериментата привлечь зарыбление подходящих водоемов.

В сентябре 1981 года было принято решение районного об проведении мероприятий по осенней глубинных водоемов с привлечением к рыбному промыслу промышленных предприятий района. Однако руководители НГДУ Варьеганнефть и Аганской нефтеразведочной экспедиции не решают данные вопросы.

Местные Советы района должны проявить большую организаторскую работу с населением по сбору заготовительные организации района ежегодно должны заготавливать не менее 30 тонн ягод, 15 тонн грибов и 2,5 тонн ореха, природные условия вполне удовлетворяют.

За последние два года увеличилось количество личных подсобных хозяйств, поголовье крупного рогатого скота увеличилось на 100 голов, свиней — в полтора раза, площадь личных огородов — на шесть гектаров, вопросы площадь коллективных огородов. Однако не везде у нас идет все по плану. Плохо решается вопрос коллективных огородов в поселке Радужном. Руководители НГДУ Варьеганнефть несерьезно подходят к данному вопросу.

Важной составной частью продовольственной программы является развитие базы по переработке и хранению продуктов питания. При ограниченности их производства в нашем районе и трудностей завоза имеются факты порчи картофеля, овощей и других продуктов питания.

В настоящее время овощ в райпищекомбинат обеспечены овощехранилищами, но состояние их оставляет желать лучшего. Их техническая оснащенность на низком уровне, не везде есть логательная вентиляция. В текущем году только по оргу леспромхоза плана картофеля составила 150 тонн.

27 апреля текущего года вышло постановление бюро горкома КПСС и исполкома городских и районных Советов народных депутатов, где конкретно поставлены задачи по оказанию помощи хозяйствам в заготовке кормов, ремонте животноводческих помещений и техники, зимней и поколке работы. Хочется верить, что руководители предприятий и организаций отнесутся к поручениям, долу со всей серьезностью и выполнят данное постановление, а депутаты районного Совета народных депутатов будут держать в поле зрения эти вопросы.

В заключение докладчик сказал:

— Выполнение Продовольственной программы потребует напряженного труда всех трудящихся района. Задача в организаторское искусство наших кадров, всех звеньев управления, умение мобилизовать людей, правильно расставить кадры, воспитывать в каждом человеке чувство ответственности за порученное дело, за выполнение принятых решений.

Мы, депутаты, приложим все силы для успешной реализации Продовольственной программы.

Председатель исполкома Новогаганского поселкового Совета А. Н. УСТИМЕНКО подчеркнул важность выполнения рыбного промысла. В сентябре 1981 года исполком районного Совета принял решение об осенней глубинных водоемов, о привлечении к этому делу промышленных предприятий, в сожалению, на местах остается пока хорошим поколением.

Аганской нефтеразведочной экспедиции, например, выделено озеро Щучье, а вопрос заработка его на научно специалистов для этого нет. Нет в орудий лова, тогда отдел райисполкома не проявляет заботы о том, чтобы для торгующих организаций выделялись фонды сетематериалов.

Все эти вопросы необходимо решать новому составу райисполкома.

О мероприятиях по выполнению Продовольственной программы рассказали в своих выступлениях: директор Октябрьского леспромхоза И. Д. ТАНИН, директор совхоза «Покурский» А. И. ХАЙРУЛИН, директор рыбозавода Г. А. МЕДВЕДЕВ.

ВЫСТУПЛЕНИЯ В ПРЕНИЯХ:

В своих первых выступлениях председатель исполкома Октябрьского сельского Совета депутат В. В. БРУНДУКОВ. Он говорил о том, что трудящиеся Советского района одобряют решения майского (1982 г.) Пленума ЦК КПСС и поставили имени национальный подъем в выполнение Продовольственной программы.

В прошлом году построено крупного рогатого скота в Совете вопреки в два раза свиней — в 1,3 раза. В личном пользовании прошлом число коров увеличилось за семидесяти, свиней — до 250 тысяч голов. Стало больше огородов — шесть с половиной гектаров.

Успешным сельского товарищества помогает сельским и строительстве кадровых построек, незаменимое оборудование, автотехнике и выполке сена, в обеспечении комбикормами.

Выращен сельскохозпредприятием отстающим признает государству. В прошлом году перебазировали двадцать тонн картофеля и почти тонн мяса. Нынче будет закуплено, конечно, больше. Первая сессия Совета рассмотрела и утвердила мероприятия по развитию сельскохозяйственного производства в свете решений майского (1982 г.) Пленума ЦК КПСС.

Мы, депутаты, приложим все силы для успешной реализации Продовольственной программы.

Председатель исполкома Новогаганского поселкового Совета А. Н. УСТИМЕНКО подчеркнул важность выполнения рыбного промысла. В сентябре 1981 года исполком районного Совета принял решение об осенней глубинных водоемов, о привлечении к этому делу промышленных предприятий, в сожалению, на местах остается пока хорошим поколением.

Аганской нефтеразведочной экспедиции, например, выделено озеро Щучье, а вопрос заработка его на научно специалистов для этого нет. Нет в орудий лова, тогда отдел райисполкома не проявляет заботы о том, чтобы для торгующих организаций выделялись фонды сетематериалов.

Все эти вопросы необходимо решать новому составу райисполкома.

О мероприятиях по выполнению Продовольственной программы рассказали в своих выступлениях: директор Октябрьского леспромхоза И. Д. ТАНИН, директор совхоза «Покурский» А. И. ХАЙРУЛИН, директор рыбозавода Г. А. МЕДВЕДЕВ.

ПО РОДНОЙ СТРАНЕ

▲ **ОБЯЗАТЕЛЬСТВА ВЫПОЛНЕНЫ.** Труженики сельского хозяйства Узбекистана одержали большую трудовую победу — перевыполнили социалистические обязательства на 1982 год по производству государству плодоовощных культур.

▲ **ЗАДАЮТ ТОН.** Скоростные методы уборки урожая применяют на хозяйствах Волгоградской области заготовить корма вдвое больше, чем в эту же пору прошлого года. Тон в соревновании кормозаготовителей задают труженики Ольховского района.

РЕШЕНИЯ XIX СЪЕЗДА ВЛКСМ — ВЫПОЛНИМ!

С ЗАБОТОЙ О ПОКУПАТЕЛЯХ

Сердюков критикует подверг Л. И. Брежнев в своем выступлении на XIX съезде ВЛКСМ шефскую работу комсомола или торговли и сферой обслуживания.

Мы, комсомольцы управления рабочего снабжения нефтяников считаем, что эти критические замечания непосредственно относятся и нам. И мы во многом сейчас должны перестроить свою работу.

У нас в управлении много честных, молодых работников — молодых рабочих. В основном это члены комсомольско-молодежных коллективов. С каждым годом мы увеличиваем число КМК старемся совершенствовать организацию соревнования среди них. Недавно, например, стали дифференцированно подходить итоги соревнования в крупных и мелких КМК, отдельно. Это позволило оживить соревнование, заинтересовать им большее число молодежи.

Некоторые наши КМК в последнее время стали заключать договоры о сотрудничестве с родственными магазинами других городов. В прошлом году наша «Подснежник» заключила договор с московской «Людмилой». Думаем, такое трудовое сотрудничество, во пойдет на пользу нашим КМК.

Комитет комсомола урса наметил ряд конкретных мероприятий, направленных на повышение вклада каждого комсомольца, каждого коллектива в реализацию решений XIX съезда ВЛКСМ. Мы решили свести к минимуму нарушения правил советской торговли, случаи халатного отношения к покупателю. Мы добиться, чтобы они стали невозможными.

Для этого мы, конечно, проделаем немало серьезную воспитательную работу. Прежде всего с помощью комсомольских политкружков. В будущем учебном году планируем организовать 53 кружка, на пять больше, чем в прошлом.

В ближайшее время проведем конкурс на лучшую бригаду профессионального мастерства среди молодежных бригад КМК, комсомольские группы которые всерьез занимаются расширением видов услуг населению, внедрением прогрессивных форм обслуживания, то есть с большим уважением отнесутся к своим покупателям.

А еще, обсуждая задачи, поставленные XIX съездом ВЛКСМ, комсомольским съездом, решили значительно улучшить шефство над горисполкома сорок первым техническим училищем, которое готовит для нас молодые кадры.

А. ХУСНИД.
секретарь комитета ВЛКСМ урса.

ИЗ СУМКИ ПОЧТАЛЬОНА

Спасибо за доброту



Работник физиокабинета нашей женской консультации А. С. Батурина "пришла в медицину не случайно. Еще в школе очень хотелось ей не только видеть белый халат, но и очень чем-то облегчить чужую боль. Мечта Аллы Семеновны сбылась, и все свои душевные качества и со чествии о больным профессионально использует, опытом применяет она сегодня в лечебном деле. В ее кабинете всегда чисто, светло. И побывает сама, и шторы повесит как-то по-особенному. И обязательно — цветы. Алла Семеновна не просто отпускает процедуры, но и поговорит с больной, проявит участие в ее судьбе. Вот пример со словами благодарности обращаются к ней женщины Нижневартовска выходит народ. В ее кабинете всегда чисто, светло. И побывает сама, и шторы повесит как-то по-особенному. И обязательно — цветы. Алла Семеновна не просто отпускает процедуры, но и поговорит с больной, проявит участие в ее судьбе. Вот пример со словами благодарности обращаются к ней женщины

Два раза в месяц на охрану общественного порядка в первом микрорайоне Нижневартовска выходит народный дружинник Батурин, член опорного пункта правопорядка. Здесь с ним профилактические беседы. Часто бывают они и в общежитиях, расположенных на территории строительно-монтажного управления, где работает Батурин. Для этого нам, конечно, придется провести серьезную воспитательную работу, прежде всего с помощью комсомольских политкружков. В будущем учебном году планируем организовать 53 кружка, на пять больше, чем в прошлом.

Планируем также провести конкурсы, смотры профессионального мастерства, особо поощрять КМК, комсомольские группы, которые всерьез занимаются расширением видов услуг населению, внедрением прогрессивных форм обслуживания, то есть с большим уважением отнесутся к своим покупателям.

А еще, обсуждая задачи, поставленные XIX съездом ВЛКСМ комсомольским съездом, решили значительно улучшить шефство над горисполкома сорок первым техническим училищем, которое готовит для нас молодые кадры.

А. ХУСНИД.
секретарь комитета ВЛКСМ урса.

◆ КАНИКУЛ ЗВОНКАЯ ПОРА

ОТДЫХАЕМ ИНТЕРЕСНО

С первого июня в нашей девятой школе работает пионерский лагерь.

В «Орленке» очень интересно. Каждый день здесь проходят веселые и интересные мероприятия. Мы очень часто выезжаем на природу, отдыхаем, загораем, проводим различные соревнования. Ходим в кино. Недавно, например, мы провели очень интересно день именинника, участвовали в городском мероприятии на лучший рисунок на асфальте, где заняли призовое место. По городскому конкурсу повязок «Веселые старты» наша школа заняла второе место по городу и первое среди школ.

Л. ГЕНРИХС.

ДЕНЬ БЫЛ НЕ ЗРЯШНЫЙ

Наш пионерский лагерь самый лучший. Нам всем здесь очень нравится. Утром у нас зарядка, потом завтрак. К десяти часам мы идем на разные лагерные мероприятия: в «Октябрь» посмотреть новые кинофильмы или сели отдыхать на Вах. Время за разными занятиями идет незаметно, и вот тут и обед. тихий час. Потом у нас были спортивные соревнования и поливка школьного огорода.

А когда уходим домой, уже знаем, что день проведенный нами в Лагере, был не зряшным: мы и отдохнули, и хорошо позабавились.

Вали ЛИТВИНОВА,
ученица 5 «б» класса девятой школы.



◆ СЕМЕЙНОЕ ВОСПИТАНИЕ

ПРИОБЩАЯ К ПРЕКРАСНОМУ

Любовь человека к прекрасному, нравственные основы личности закладываются в семьи, поэтому нельзя требовать от него очень громкого пения, необходимо петь только в соответствующем диапазоне. Слишком высокие звуки заставляют малыша напрягать свои голоса, вые связки. И тогда он может «сорвать» голос.

Поэтому пусть поет он свои детские песни. Не надо заставлять петь взрослые, это стонет даже запретить.

В саду. Обращаюсь к родителям, мы музыкальные работники предупреждаем, что очень вредно влияет на слуховое голосовой аппарат наша разговорная речь с детьми в которой преобладают высокие, а порой и грубые, богатые нотки. Отсюда и появляются голосовые связки и «фальцеты».

Пение хорошо и тем, что развивает речь. Ведь когда поешь, то произносишь выговаривать слова протяжно, нараспев, что помогает четкому произношению отдельных звуков и слов. Случается, что некоторые дети из-за нашего усердия или подражания взрослым поют не своим голосом. Это очень вредно. Голосовые связки рвутся, поэтому нельзя требовать от него очень громкого пения, необходимо петь только в соответствующем диапазоне. Слишком высокие звуки заставляют малыша напрягать свои голоса, вые связки. И тогда он может «сорвать» голос.

Поэтому пусть поет он свои детские песни. Не надо заставлять петь взрослые, это стонет даже запретить.

В саду. Обращаюсь к родителям, мы музыкальные работники предупреждаем, что очень вредно влияет на слуховое голосовой аппарат наша разговорная речь с детьми в которой преобладают высокие, а порой и грубые, богатые нотки. Отсюда и появляются голосовые связки и «фальцеты».

Мы приобрели все можно больше детей к музыке, потому что они открывает перед ребенком мир. Пусть и этом нам помогут и родители.

И. ГОГОЛЕВА,
музыкальный работник детского сада № 23.

ВОЗМОЖНЫ ЛИ ПЕРЕМЕНЫ?

Внушительный успех демократических сил в Греции — приход к власти в октябре 1981 года партии всеобщего социалистического движения (ПАСОК), возглавляемой А. Папандреу, стал возможен за под лозунгами за выход из НАТО и ЕЭС, за удаление американских военных баз с греческой территории. Были также обещаны мероприятия экономической и политической системы, социально-экономические меры в интересах трудящихся.

Важнейшими задачами правительство, по социалистическим отношениям области местных и иностранных монополий, руководящего государственного аппарата, сдерживание, в целом снижение уровня инфляции, достигшей в 1981 году почти 25 процентов, повышение уровня заработной платы, выполнение жилищной категории трудящихся.

Следует отметить, что выполнение этих задач представляет огромные трудности для нового правительства в условиях, когда ожесточилось сопротивление правых сил, оттесненных от власти, и в результате давления, оказываемого извне со стороны США, НАТО и ЕЭС. Несмотря на это, правительство ПАСОК осуществило ряд демократических мер и предприняло не которые чрезвычайные инициативы, получившие одобрение боль

Важнейшими задачами правительство, по социалистическим отношениям области местных и иностранных монополий, руководящего государственного аппарата, сдерживание, в целом снижение уровня инфляции, достигшей в 1981 году почти 25 процентов, повышение уровня заработной платы, выполнение жилищной категории трудящихся.

Следует отметить, что выполнение этих задач представляет огромные трудности для нового правительства в условиях, когда ожесточилось сопротивление правых сил, оттесненных от власти, и в результате давления, оказываемого извне со стороны США, НАТО и ЕЭС. Несмотря на это, правительство ПАСОК осуществило ряд демократических мер и предприняло не которые чрезвычайные инициативы, получившие одобрение боль

Все это вместе взятое является причиной роста забастовочного движения в стране. (ТАСС).

Редактор
Б. Н. СЫРПИН.

СПРАВКИ • ОБЪЯВЛЕНИЯ • СПРАВКИ

ИСОВСКИЙ ГЕОЛОГОРАЗВЕДОЧНЫЙ ТЕХНИКУМ (СВЕРДЛОВСКАЯ ОБЛАСТЬ, Г. НИЖНЯЯ ТУРА)

проводит вступительные экзамены с 28 июня по 2 июля 1982 года в школе № 4 г. Нижневартовска на специальности техников: геологов, геофизиков, автомехаников на базе 8 и 10 классов.

Без вступительных экзаменов принимаются лица, окончившие школу на «4» и «5» в 1981—1982 г. г.

Прием документов в школе № 4 с 12 до 17 часов.

Бюро по трудоустройству приглашает:

в специализированное управление № 7 треста Самотлортрубопроводстрой срочно — машинистов портальных кранов «Кировец», «Ганц»; машинистов железнодорожных кранов КДЭ-163, машинистов башенных кранов.

Оплата труда повременно-премиальная. Выплачиваются 40 процентов трассовых и 70 процентов районного коэффициента.

Предоставляется общежитие;

▲

на автобазу № 9 треста автоводного транспорта Главтюменьнефтегазстроя срочно — начальника автоколонны, начальника ПТО, водителей на автобусы «Икарус-255», ЛАЗ-695, ПАЗ-672, водителей самосвалов КрАЗ-256, водителей седельных тягачей Урал-375, КрАЗ-255, автослесарей-моторист о в, автоэлектриков, водителей на автокран.

Принятые обеспечиваются пропиской и общежитием;

▲

в Нижневартовский орс Тюменьлесурса — заведующего складом в торговое отделение п. Зайцева Речка (жилье и прописка предоставляются), продавцов, поваров 4—5 разрядов, заведующего столовой, кухонных рабочих;

▲

в ремонтно-строительное управление производственного объединения Сибнефтегазпереработка — стропальщиков 3—4 разрядов, слесарей-сантехников 4—5 разрядов, машинистов бетоноразгрузочного узла 3—4 разрядов, плотников 3—4 разрядов, плотников-бетонщиков 3—4 разрядов, штукатуров 3—4 разрядов, бульдозеристов ДТ-75 5 разряда, трактористов на трактор МТЗ, слесарей-ремонтников 4—5 разрядов, экскаваторщиков 5—6 разрядов;

▲

в Нижневартовское управление технологического транспорта по обслуживанию строительных организаций Главтюменьнефтегаза для работы в г. Нижневартовске — слесарей по ремонту автомобилей, водителей 1—2 класса, имеющих стаж работы не менее 3 лет, машинистов автомобильных кранов, старшего мастера службы технического контроля, старшего инженера ПТО (временно);

▲

в городе Мегионе — машинистов автомобильных кранов, водителей для работы на автомобилях КрАЗ, старшего инженера отдела эксплуатации, инженера отдела эксплуатации;

▲

на Нижневартовский хлебозавод — кондитеров, рабочих в цех, уборщиц производственных помещений, кастеляншу, штукатура-маляра, слесарей, токаря, бухгалтера по реализации (с опытом работы), кассира, старшего инженера ОТиЗ, начальника производства с городской пропиской, лифтеров, секретаря-машинистку;

▲

Отряд военизированной охраны поездной № 2 УПО УВД Тюменского облисполкома — в военизированные пожарные части Нижневартовского гарнизона — мужчин, отслуживших в Советской Армии на должности помощников инструкторов профилактики, командиров отделений, водителей, старших пожарных, пожарных и женщин на должности радиотелефонистов.

Работа суточная, заработная плата по первому году службы 190—230 рублей. Все принятые обеспечиваются бесплатным форменным обмундированием. Отпуск 30 суток без учета времени на дорогу. Проезд к месту проведений отпуска и обратно оплачивается.

Одинокие обеспечиваются местами в общежитии и пропиской.

▲

в СМУ НГДУ Покачевнефть срочно — машиниста трубоукладчика, машиниста свободного агрегата, машиниста автопогрузчика, газоэлектросварщиков, слесарей-монтажников по монтажу железобетонных и стальных конструкций, электромонтажников и о в, инженера по технике безопасности;

▲

в Нижневартовское строительное управление треста Запсибнефтеавтоматика — квалифицированных газоэлектросварщиков, квалифицированных столяров, начальника участка, нормировщика, мастера, гл. бухгалтера;

▲

в управление производственно-технологической комплектации треста Нижневартовскпорстрой срочно — машинистов кранов на пневмоходу, составителей поездов, бульдозеристов, инженера по технике безопасности, кладовщика материального стола, машинистов козлового крана, монтеров пути, дежурных КПП, нормировщика, табельщика, энергетика.

Одинокие обеспечиваются общежитием;

▲

в передвижную монтажную механизированную колонну № 4 объединения Сибкомплектмонтаж — главного механика, механика, старшего энергетика, электросварщиков, газорезчиков, слесарей-монтажников для монтажа технологических трубопроводов, машинистов трубоукладчиков, автокрановщиков, электриков, сторожа.

Оплата труда сдельная. Одиноким гарантируем прописку и жилье;

▲

на механокомплектовочную базу — старшего инженера руководителя механоэнергетической группы, старшего инженера производственного отдела, заведующую складом (временно, на период декретного отпуска);

▲

на Нижневартовское розничное торговое предприятие — продавцов промышленных и продовольственных товаров, экспедиторов, заведующего овощным складом.

Принимаются лица, имеющие городскую прописку;

▲

В орс по торговле промышленными товарами срочно — продавцов, бухгалтеров-ревизоров, экономиста по ценам, грузчиков на центрозавод, плотника;

▲

в НГДУ Покачевнефть — старшего инженера-метролога, старшего инженера в ПТО, геолога геологического отдела, начальника отдела труда, инженера отдела комплектации, техника топографа, старшего инженера ПООМ, инженера ПООМ, начальников смены ЦИТС, геологов ЦДНГ, старшего геолога ЦПКРС, старшего инженера УППД, старшего мастера УППД, мастера электроучастка, инженера ЦППН, инженера технолога ЦППН, мастера по подготовке нефти, начальника установки ЦППН, начальника лаборатории гидродинамических исследований ЦНИПРа, инженера гидродинамических исследований ЦНИПРа, старшего инженера лаборатории техники и технологии ЦНИПРа, инженера-электрика, мастера ЦДНГ, слесарей по ремонту нефтепромыслового оборудования, плотников, жестянщиков, маляров, штукатуров.

НГДУ обеспечивает общежитием и пропиской в вахтовом поселке Покачи;

▲

в СМУ НГДУ Нижневартовскнефть им. В. И. Ленина — старшего бухгалтера материального отдела, водителей 1—3 класса, слесарей монтажников 3—4 разрядов, такелажников 3 разряда, электромонтажников 3—4 разрядов, автокрановщиков, машинистов трубоукладчика, машинистов имобура;

▲

в СМУ НГДУ Нижневартовскнефть имени В. И. Ленина срочно — машинистов трубоукладчика, водителей 1—3 класса, машинистов на автокраны К-162 и КС-2561, квалифицированную машинистку;

▲

в УПТК объединения Нижневартовскстрой — помощников составителей поездов, электриков, сантехников, слесарей - ремонтников участка ГСМ, электросварщика, сторожей, аккумуляторщиков, кочегаров для работы на жидком топливе.

Одиноким предоставляется место в общежитии и прописка;

▲

в Нижневартовское районное нефтепроводное управление — инженера - электроника, старшего инженера автоматики и телемеханики, токарей, слесарей по ремонту технологического оборудования, старшего бурильщика на установку УРБ-2.5; бурильщика на установку УРБ-2.5; столяров-плотников 4—6 разрядов в РСУ на строительство 12 квартирного жилого дома.

Оплата труда повременно - премиальная, в РСУ — аккордно-премиальная.

Принимаются лица с нижневартовской пропиской;

▲

на оптово-торговую базу продовольственных товаров — заведующих складами в продовольственные склады, кладовщиков, товароведов, старшего инженера транспортно-экспедиционного отдела, мастера погрузочно-разгрузочных работ, водителей автопогрузчиков, бухгалтера, весовщика, машинистов, слесаря, электриков, плотников, сторожей.

Меняется

двухкомнатная кооперативная квартира (27 кв. м, 2 этаж) в г. Красный Сулин (60 км от г. Ростова-на-Дону) на равноценную в г. Нижневартовске.

Обращаться: ул. Мира, 80 «а», кв. 40, к Копыловой;

▲

двухкомнатная квартира (30,6 кв. м) во 2-м мкр. на две однокомнатные или однокомнатную и комнату на подселении (можно в деревянном доме).

Обращаться: ул. М. Джалиля, 49, кв. 3;

▲

двухкомнатная благоустроенная квартира в г. Нижневартовске (30 кв. м) на двух- или однокомнатную квартиру в г.г. Киеве, Донецке, Днепропетровске и других городах Украины.

Обращаться: ул. Омская, 6, кв. 38, желательно письменно;

▲

трехкомнатная квартира в г. Нижневартовске (43,5 кв. м) на двухкомнатную в г.г. Нижневартовске, Лениногорске, Бугульме, Альметьевске.

Обращаться: ул. Ханты-Мансийская, 37 «б», кв. 19.

РАЗНОЕ

Вечерняя школа № 4 г. Нижневартовска принимает работающую молодежь на вечернее и заочное обучение в восьмые, девятые, десятые и одиннадцатые классы.

Обращаться: ул. Пионерская, 24 «а», ВСШ-4.

Удобно для вкладчиков

Стать вкладчиком или пополнить имеющийся вклад можно, не находя в сберегательную кассу. Для этого вам достаточно подать в расчетную часть бухгалтерии по месту работы заявление о перечислении части или всей заработной платы на счет по вкладу в сберегательную кассу.

В заявлении следует указать, с какого срока производить перечисление, в какой сумме и на какой счет. В случае, если лицевой счет в сберегательной кассе ранее не был открыт, в заявлении вместо номера счета укажите — «Новый». При первом вашем посещении сберегательной кассы все поступившие на счет по вкладу суммы будут записаны в вашу сберегательную книжку.

Безналичные перечисления во вклады денежных доходов помогут вам накопить необходимую сумму денег и сэкономить свободное время.

С 25 мая в городе Мегионе происходит вывоз контейнеров из всех микрорайонов.

Граждане, не освободившие контейнеры от личных вещей, обязаны освободить их в течение 30 дней, после указанного срока вещи будут реализованы предприятиями, принявшими контейнеры на свою территорию, претензии приниматься не будут.

▲

В городе Мегионе создается городской гаражный кооператив для владельцев индивидуальных автомобилей. Все гаражи, находящиеся в черте города, будут убираться с территории микрорайонов в место, отведенное под кооперативные гаражи.

По всем организационным вопросам необходимо обращаться в управление коммунального хозяйства Мегионского горисполкома ежедневно с 17-00 до 18-00.

МЕГИОНСКИЙ ГОРИСПОЛКОМ.

Нижневартовское районное нефтепроводное управление предупреждает население, что с 25 июня по 15 июля 1982 года вдоль трассы магистральных нефтепроводов будет произведена обработка участков арборицидами (ядохимикатами) для уничтожения поросли растительности на линейной части. Арборициды имеют резкий запах, период распада — одна неделя.

Просим граждан в указанный период соблюдать осторожность на трассах нефтепроводов.

▲

Нижневартовский орс Тюменьлесурса меняет новый автомобиль ГАЗ-53 (молоковоз), пригодным для перевозки воды, на автомобиль «Урал».

▲

Трудовую книжку, выданную Светлогорским УТТ Гомельской обл. на имя ФЕДОРОВА Григория Семеновича, считать недействительной.

▲

Паспорт, удостоверение участника Великой Отечественной войны, пенсионное удостоверение, технический паспорт автомобиля, удостоверение водителя-любителя на имя МАЧУХА Михаила Федоровича, считать недействительными.

Нашедших прошу сообщить по адресу: ул. 60 лет Октября, 3-18. Нашедший будет вознагражден.

▲

Продается плановый жилой дом (44 кв. м). Имеются теплица (круглогодичная), гаражи для легковой и грузовой автомашин, баня, подвал для хранения овощей, огород. Отопление центральное. Есть телефон.

Обращаться в любое время: ул. Ловарева, 84, остановка «Лесхоз», телефон 2-01-70.

Наш адрес: 626440, г. Нижневартовск, ул. Менделеева, 11 (1-й микрорайон).

ТЕЛЕФОНЫ РЕДАКЦИИ: редактор — 2-21-63, заместитель редактора и промышленный отдел — 7-29-82, 2-32-06; ответственный секретарь — 7-88-50; отдел партийной жизни — 7-29-87, 2-30-56; отдел информации — 7-28-40, 2-31-96, 8-15-26; отдел писем — 2-33-46; отдел иллюстрации и фотолаборатории — 2-36-56. ТЕЛЕФОНЫ ТИПОГРАФИИ: директор — [illegible], 7-27-19; через «Строитель» — 8-19-12; бухгалтерия — 2-32-07; инженер-технолог — 2-32-08; общий — 2-32-12.

Нижневартовская типография управления издательств, полиграфии и книжной торговли Тюменского облисполкома Заказ № 7004, объем [illegible]

ИЮЛЬ

ПРОЛЕТАРИИ ВСЕХ СТРАН, СОЕДИНЯЙТЕСЬ!

ЛЕНИНСКОЕ ЗНАМЯ

ОРГАН НИЖНЕВАРТОВСКОГО ГОРКОМА КПСС, ГОРОДСКОГО И РАЙОННОГО СОВЕТОВ НАРОДНЫХ ДЕПУТАТОВ ТЮМЕНСКОЙ ОБЛАСТИ

Издается с 4 сентября 1941 года ▲ № 129 (5369) ▲ ЧЕТВЕРГ, 1 июля 1982 года ▲ Газета выходит ежедневно, кроме воскресенья и понедельника ▲ Цена 2 коп.

ЕСТЬ ПОЛУГОДОВОЙ!

Досрочно, 27 июня, коллектив второго Нижневартовского бурового управления рапортовал о выполнении полугодовой программы. С начала года он пробурил на Самотлоре 600 тысяч метров скважин. Это на тысячу метров больше плана, чем предусматривалось.

Наибольший вклад внесла бригада мастера Героя Социалистического Труда А. Д. Шилкина. На ее счету свыше 42 тысяч метров горных пород. Она близка к завершению задания двух лет текущей пятилетки, осталось пробурить менее двух тысяч метров скважин. Таким образом, шакшинцы уверенно идут к намеченной цели: шесть годовых планов за пятилетку!

Вслед за лидером социалистического соревнования идут бригады мастеров Героев Социалистического Труда Г. К. Петрова и В. Н. Павлыка.

Предприятие не только с ускорением бурит скважины, но своевременно их осваивает. С начала года коллектив подготовил и сдал 190 скважин. Это на две больше полугодового задания. В этом заслуга бригад освоения мастеров Б. М. Давыдова, М. И. Тындыка, А. А. Крылова.

Н. ХОМУТОВ,
старший экономист.

БОЛЬШЕ ПРАКТИЧЕСКИХ ЗАДАНИЙ

Новое Постановление ЦК КПСС, Совета Министров СССР, ВЦСПС и ЦК ВЛКСМ «О дальнейшем улучшении экономического образования и воспитания трудящихся» направлено на повышение качества и результативности экономической учебы трудящихся. Оно нашло широкий отклик среди идеологического актива треста Мегионгазстрой. Что нужно сделать для выполнения постановления? Прежде всего, считаем мы,—это активизация учебного процесса. Больше практических заданий слушателям, чтобы изучение теории и экономической политики велось в тесной связи с жизнью, с конкретными задачами коллективов.

Над этой проблемой мы уже начали работать в минувшем учебном году, особое внимание будет обращено и в этом. Усилим внимание к изучению экономической теории и политики партии во всех формах партийной и комсомольской учебы. Это позволит нам обеспечить дальнейшее улучшение экономического образования трудящихся.

Л. ГОРОВАЯ,
заведующая кабинетом политического просвещения треста Мегионгазстрой.

СТРАДА СЕНОКОСНАЯ

Не ждать травостоя

На четырнадцати тысячах гектаров поведут косовицу трав в этом году сразу три предприятия объединения Нижневартовскнефтегаз. С угодий, размещенных в поймах Оби, Мегиона, Аганы и Ваха, надо убрать свыше 7430 тонн сена, заготовить 7500 тонн силоса и 250 тонн травяной муки для совхозов «Нижневартовский» и «Мегионский». Это несколько больше, чем в минувшем году.

Первыми выехали на угодья Сосьинский Еган, Чехлоней. Бывало бригады косарей треста Нижневартовскнефтегеофизика, второго управления механизированных работ треста Нижневартовскспецстроя, пятого управления транспорта. Сейчас тут начинается сооружение станов и ведется выборочная косовица.

Доставка на угодья материалов, техники, бригад поручена транспортному отделу управления производственно - технического обслуживания и комплектации оборудованием. Отдел ведет эти работы по графику. До десятого июля вся переброска должна быть закончена.

Особенностью нынешней сенокосной страды надо считать освоение новых угодий по реке Вах. Они богаты травой. Нет сомнения, что коллективы Нижневартовской трубной базы, второй базы производственно - технического обслуживания и комплектации оборудованием, 89-го мостоотряда сумеют не только справиться с планом, но и заготовить сена в силоса значительно больше.

Важно не откладывать косовицу в ожидании роста трав. Надо одновременно с устройством станов скашивать траву выборочно, в низинных частях угодий. Пока суть да дело — подойдет трава и на угорах.

Отметим, что все коллективы предприятий, участвующие в сенокосной страде, настроены по-боевому. Такое отношение убедительно говорит о том, что нефтяники правильно восприняли решения майского Пленума ЦК КПСС, сделают все, чтобы общественные фермы были надежно обеспечены необходимым набором качественных кормов.

Г. РАДОВ,
главный зоотехник объединения Нижневартовскнефтегаз.

Строителя Мегионгазстроя хорошо знает машиниста экскаватора пятого управления механизации Василия Александровича Корнюхина. С 1971 года работает он на сооружении основных объектов треста.

Корнюхин чувствует себя на стройке настоящим хозяином. Вместе с ветеранами, тоже ветераном управления, Виктором Александровичем Пятовским он восстанавливал заброшенный было экскаватор.

— Наш «старичок», — говорит Василий Александрович, — работает исправно, не подводит. Правда, мы старательно присматриваем за ним.

Пятнорму в смену выполняют передовые механизаторы. Сегодня они работают на причале УПТК Мегионгазстрой, обеспечивая четкую выгрузку грузов.

— В смену мы должны переброс тить 600 кубометров сыпучих материалов,— признается машинист. — За счет экономии времени добиваемся большой выработки.

На снимке: В. А. Корнюхин, ударник коммунистического труда.

А. ЖУКОВ.
Фото Ю. ФИЛАТОВА.



ПОД КОНТРОЛЕМ ГАЗЕТЫ: КОТЕЛЬНАЯ № 3

После последней публикации газеты о котельной № 3 некоторое время на стройплощадке парило спокойнее. Заметно подросла дымовая труба, другие объекты. Но работа по-прежнему идет неровно, хотя два еще ой как много!

— Хуже того, — рассказывает начальник района теплоснабжения В. Гнаденко,—у строителей чувствуется безразличие к систематическим срывам поставок оборудования, плановым срокам выполнения работ.

Лишь эпизодически появляются на стройке ответственные руководители, способные радикально влиять на ход дела. А штаб большей частью рассматривает вопросы, которые обязаны решать в рабочем порядке мастера и инженеры. К тому же принятые им решения не реализуются, сроки их исполнения переписываются из протокола в протокол без анализа причин срывов.

Как же конкретно складывается ситуация? Участок треста Уралстальконструкция здесь малочислен и крайне медленно ведет монтаж каркаса главного корпуса, задерживая тем самым строителей треста-площадки № 1. Это в свою очередь оттягивает выход на объект электромонтажников. Вряд ли управление Сибэлектромонтаж вышлет свои работы на объекте быстрее, чем на два с половиной месяца. А плюс к этому месячный срок пусконаладки электрооборудования. А это уже не-

МИНИМУМ ВНИМАНИЯ ПУСКОВОМУ МИНИМУМУ

нец октября — начало ноября.

Монтаж технологического оборудования ведет участок Куйбышевского управления Энерготехмонтаж. За короткое время они смонтировали большую часть двух котлов, однако к монтажу остального технологического оборудования приступили с задержкой.

Управлением Нижневартовскгеонефть разработана временная пусковая схема поэтапного ввода котлоагрегатов. При условии ритмичной поставки оборудования заместитель управляющего трестом Энерготехмонтаж В. А. Вейнберг и начальник участка А. В. Никлин гарантируют окончание монтажа до 15 сентября.

Но оборудование до сих пор полностью не вывезено на стройплощадку. Виновны работники отдела комплектации укса. 21 июня В. А. Вейнберг снял с котельной десять слесарей-монтажников и сварщиков и перевел на другие объекты. Неверное решение, тем более что фронт работы для монтажников имеется на водоподготовке, нефтеводосной, внутрикотельных газопроводах, портале третьего котла и других площадках.

С марта прекращены работы участком Электронефтехиммонтаж на теплотрассе.

Только 10 июня появился первый месячный график совмещенных работ. К сожалению, и он весьма не совершенен, не отражает полностью всю деятельность субподрядчиков. Сегодня срок ввода пускового минимума в октябре с. г. еще реален. Но требуется ответственное отношение к стройке всех ее участников. Необходим двухнедельный подробный график совмещенных работ, и не просто участие в заседаниях штаба главных руководителей объединения, а принципиальный разбор всех причин срыва сроков.

Неотложными мерами усиления работ являются строительство главного корпуса, магистральной теплотрассы, теплорегулирующей станции-2 и газорегулирующего пункта, монтаж внутрикотельных газопроводов.

ТОВАРЫ — НАСЕЛЕНИЮ

С досрочным выполнением полугодового плана товарооборота можно поздравить коллектив треста производственного объединения Нижневартовскнефтегаз.

На сегодняшний день населению продано товаров на 1895 тысяч рублей сверх плана, а к концу полугодия эта цифра составит 3,5 миллиона рублей.

Хорошо потрудились отделы нефтегазодобывающих управлений Мегионнефть и Варьеганнефть, справившиеся со своими плановыми заданиями 16 июня. Вслед за ними выполнили планы коллективы комитета общественного питания, отделы по торговле продовольственными и промышленными товарами.

М. ЛЕВКОВЕЦ.

ЭНТУЗИАСТЫ ИДЕОЛОГИЧЕСКОЙ РАБОТЫ

С ЧУВСТВОМ ОТВЕТСТВЕННОСТИ

С большим интересом ознакомилась с постановлением ЦК КПСС, Совета Министров СССР, ВЦСПС и ЦК ВЛКСМ «О дальнейшем улучшении экономического образования и воспитания трудящихся». Мое внимание в этом документе привлекло все сказанное партией о специалистах-кадрах. В частности сказано:

«Важно улучшить работу с пропагандистами, поручать пропаганду экономических знаний руководящим кадрам, экономистам, научным и инженерно-техническим работникам. Требуется усилить теоретическую и методическую помощь пропагандистам, обеспечить их первоочередное информирование по актуальным вопросам экономической жизни...»

Сегодня расскажу о своих лучших пропагандистах.

Пять лет возглавляемых ими на экономических школах управления по повышению нефтеотдачи пластов и капитальному ремонту скважин О. М. Стародубов. С первого дня учебного года он обеспечивал высокую действенность занятий, каждое из которых будило мысль, ставило урок идейности творческого отношения к делу.

Олег Михайлович применяет активные формы изложения (подготовка и обсуждение докладов и рефератов). Со знанием дела убедительно отвечает на все вопросы, волнующие аудиторию. Человек он требовательный, нетерпимый к недостаткам, каждому слушателю прививает чувство высокой ответственности за порученное дело.

Мария Трофимовна Капинская, начальник планово-экономического отдела, — руководитель школы «Научно-технический прогресс и эффективность производства». Она умеет видеть перспективу развития нашего производства города области, сосредоточивая внимание слушателей на нерешенных трудных проблемах, всегда находит яркие цифры и факты, которые помогают тесно увязывать теорию с жизнью.

В трудовых успехах коллектива прокатно-ремонтного цеха эксплуатационного оборудования есть немалый вклад и пропагандиста Василия Ивановича Лукоченко. Творчески подходит он к каждой встрече со своей аудиторией, много времени отдает подготовке к любой беседе, тщательно составляет план-конспект, подбирает литературу, перечитывает партийные документы. Главную свою задачу Василий Иванович видит в связи теоретического материала с практическими делами коллектива. Учит рабочих в совершенстве знать и эффективно использовать вверенную им технику, убеждает их в том, что тот, кто изучает экономику, тот и добивается лучших результатов в труде, активнее участвует в управлении производством.

Такие вот у нас идеологические кадры. Сейчас они отдыхают, чтобы со свежими силами взяться за работу в новом учебном году.

В. ПОЛЯКОВА,
заместитель председателя методсовета по экономическому обучению.

Резервы — в действие

В июне в Нефтеюганске состоялось дальнее совещание руководителей бригад, цехов и предприятий по добыче нефти и ремонту скважин в Западной Сибири. О важности этого мероприятия говорит тот факт, что в его работе участвовали не только промысловики, но и секретари горкомов партии нефтяных районов во главе с первым секретарем Тюменского обкома КПСС Г. П. Богомяковым, министр нефтяной промышленности СССР Н. А. Мальцев, ответственные работники Миннефтепрома.

Не случайно выбрано и место проведения совещания. Производственное объединение Юганскнефтегаз — единственное предприятие Главтюменьнефтегаза, которое успешно справляется с заданием второго года одиннадцатой пятилетки. Здесь накоплен положительный опыт по переводу скважин на механизированную и по обслуживанию механизированного фонда скважин.

По-деловому прошло обсуждение задач, стоящих перед добытчиками. С интересным сообщением, например, выступил мастер по добыче нефти и газа из НГДУ Мамонтовнефть З. М. Аминев, рассказавший о повышении эффективности использования фонда нефтяных скважин. С интересом встретили специалисты сообщение из НГДУ Юганскнефть В. П. Зядорожного о внедрении подъемно-промывочной установки для подземного ремонта скважин на базе гусеничных снегоболотоходов типа «Хаски-8».

Опытом своего коллектива поделился начальник цеха добычи нефти и газа № 1 НГДУ Нижневартовскнефть В. Н. Петрищин. О путях улучшения качества текущих ремонтов скважин интересно рассказал мастер из НГДУ Мегионнефть А. К. Четверов. А рассказать ему было о чем. Мегионцы пока лучше других обслуживают механизированный фонд. У них меньше всех простоев скважин, хорошее и качество ремонта.

Но кто бы ни выступал — мастер, начальник цеха или первый руководитель НГДУ, главной их мыслью была работа о плане, выполнении принятых обязательств. Рассказывая о трудностях, организационных неурядицах, они вносили конкретные предложения по их устранению, наращиванию мощностей по добыче нефти и газа, выявлению неиспользованных резервов. Аплодисментами встретили собравшиеся выступление самого зорких — начальников НГДУ Нижневартовскнефть Н. Д. Сергеева и НГДУ Белозернефть В. М. Секерина. Пересмотрев ранее намеченные рубежи, коллективы предприятий обязались дать в нынешнем юбилейном году сверх плана по 300 тысяч тонн нефти.

В заключение перед совещавшимися выступил член ЦК КПСС, первый секретарь Тюменского обкома партии Г. П. Богомяков.

Заключительное совещание приняло постановление: проанализировать выступления и предложения специалистов, обобщить их и в самое ближайшее время выпустить в виде рекомендаций для руководства и практического действия.

В. ДОРОШЕНКО.



△ △

Оренбургская область. В Продовольственной программе СССР на период до 1990 года намечено широко использовать для производства рыбы промышленные водоемы, пригодные для этих целей.

Прудовое хозяйство ТЭЦ-1 города Орска создано в бассейне старой демонтированной градирни. Циркулирующая незамерзающая зимой вода, хорошая подкормка способствуют быстрому росту толстолобика, белого амура, сазана. В нынешнем году улов свежей рыбы составит не менее восьми тонн. Часть рыбы идет в рабочую столовую.

На снимке: рыбовод С. Головашова и заместитель начальника транспортного цеха ТЭЦ-1 М. Бабиков.

(Фотохроника ТАСС).

△ △

▲ ИДЕТ УДАРНАЯ ТРУДОВАЯ НЕДЕЛЯ, ПОСВЯЩЕННАЯ КОНСТРУКТОРАМ, ИЗОБРЕТАТЕЛЯМ И РАЦИОНАЛИЗАТОРАМ



Вклад новаторов

Сейчас нет такого участка или отрасли промышленности, в которых изобретатели и рационализаторы не проявили бы свою инициативу в совершенствовании производства.

На XXVI съезде КПСС было еще раз подчеркнуто, что в целях ускорения перевода экономики на путь преимущественно интенсивного развития, повышения эффективности производства нужно «...всемерно содействовать дальнейшему развитию массового творчества изобретателей и рационализаторов. Усилить роль научно-технических обществ».

О том, каких результатов достигли изобретатели и рационализаторы города и района в этом году, нашему корреспонденту С. КАТАЕВУ рассказывает председатель городского совета Всесоюзного общества изобретателей и рационализаторов А. МИХАЙЛЮК.

— Число членов ВОИР постоянно растет. Например, по сравнению с прошлым годом их стало больше на 1300 человек. Внедрено в производство 2154 рацпредложения. Экономический эффект составил 5380 тысяч рублей.

Во всех производственных объединениях и крупных трестах созданы объединенные советы ВОИР под председательством главных инженеров предприятий. Разработаны новые условия социалистического соревнования городского совета ВОИР с рядом предприятий Нижневартовска, Мегиона и Нижневартовского района.

На многих предприятиях объявлены месячники на лучшую постановку работы среди подразделений по рационализации и изобретательству, а также конкурсы технического творчества, посвященные объявлению образования СССР.

— Антонина Васильевна, назовите, пожалуйста, предприятия, на которых рационализаторская и изобретательская деятельность поставлена лучше, чем на других?

— Наиболее весомый вклад внесли новаторы объединения Нижневартовскнефтегаз. Здесь действует 156 творческих бригад, разработавших 382 предложения с экономическим эффектом 1055 тысяч рублей. Треста Самотлорнефтепромстрой, где 42 творческие бригады. Экономический эффект от их деятельности составил 217 тысяч рублей. Значительно улучшил свою работу совет ВОИР в объединении Нижневартовскстроем.

Руководители и общественные организации этих предприятий обеспечивают своевременное рассмотрение и внедрение предложений рационализаторов. Процент внедрения в производство предложений новаторов составляет 90 процентов.

В тресте Самотлорнефтепромстрой каждый седьмой работающий — рационализатор, каждый второй — член ВОИР, на одного работающего приходится 295 рублей экономического эффекта от внедрения рацпредложений.

Однако слабо работают над созданием неформальных организаций ВОИР в трестах Мегионгазстрой, Мегионнефтестрой, Запсибнефтеавтоматика и автобазах № 10 и № 12.

— Над чем работают изобретатели и рационализаторы сейчас?

— Перечислить все темы просто невозможно, но главными направлениями работы совета ВОИР по-прежнему являются решение таких проблем, как сокращение применения ручного труда, разработка технических новшеств, направленных на экономию материалов, топлива, электроэнергии, снижение себестоимости продукции.

ПИСЬМА В ГАЗЕТУ

ЛЕНИНСКОЕ ЗНАМЯ

В июне редакция получила 356 писем, 201 из них было опубликовано.

На 42 жалобы получено 18 ответов.

В девяти сообщается, что по сигналам читателей приняты соответствующие меры, в остальных даны разъяснения на поставленные вопросы.

22 жалобы находятся на рассмотрении в партийных, советских, профсоюзных и хозяйственных организациях.

В ФОНД МИРА

Неспокойная обстановка в настоящее время на нашей планете. В разных точках земли возникают пожары войны, уносящие тысячи жизней не только военных, но и мирных жителей. Особенно тяжело слышать сообщения о гибели ни в чем не повинных детей, женщин, стариков. И все эти действия происходят под непосредственной поддержкой администрации Соединенных Штатов Америки.

Но миролюбивый народ планеты не желает войны, ведет постоянную борьбу против происков империалистов, против гонки вооружения. Активную борьбу за мир ведет и наша страна, весь наш народ, руководимый Центральным Комитетом партии, возглавляемым неутомимым борцом за мир тов. Л. И. Брежневым.

Коллектив треста Самотлорнефтепромстрой горячо поддерживает миролюбивую политику партии и правительства и вносит свой вклад в дело мира. Рабочими, инженерно-техническими работниками и служащими подразделений треста внесено нынче в Фонд мира 8 тысяч рублей.

Э. ФЕДОРОВА,
начальник отдела труда.

▲ КАНИКУЛ ЗВОНКАЯ ПОРА

„СОЛНЫШКО" ГРЕЕТ ВСЕХ

Недолго пришлось скучать по звонким ребячьим голосам нашей школе, ее притихшим классам. Вскоре после окончания учебного года она стала пионерским лагерем с ласковым названием «Солнышко». Каждое утро сюда приходят десятки мальчишек и девчонок. Один за другим сдают рапорт председатели совета отрядов. У каждого свое название: «Дружба», «Орленок», «Искорка» и девиз. Звонко летит над поднятым флагом дружины: «Миру мир! Войны не нужно!» — вот девиз отряда «Дружбы». Вторит ему второй отряд октябрят: «Один за всех и все за одного!».

Много интересных мероприятий прошло уже в «Солнышке». Ребята участвовали в городском празднике «За наше счастливое детство», в конкурсе чтецов «Моя любимая Родина» и заняли первое место среди пионерских дружин города.

Надолго запомнится ребятам поездка на Самотлор, где они побывали на первой скважине знаменитого на весь мир месторождения, у буровой вышки. Много радости, впечатлений от встреч с природой получили ребятишки во время частых экскурсий на Мегу, в лес, к озеру. Там они и играют, и рассматривают первые цветы, слушают пение пчел и шум леса.

Да и спортивный праздник «Веселые старты» удался на славу. Чемпионами лагеря по бегу все дружно признали Аню Черепанову и Юру Пономаренко.

Ребята ходят в кино, на детские спектакли, провели очень интересный праздник сказки. Каждый отряд готовил свою. Придумывали и сами шили костюмы, разучивали роли. Старшие готовили «Золушку», отряд «Орленок» — «Семеро козлят», а самые маленькие из «Искорки» — сказку «Репка». Тут же был и парад сказочных героев.

А в конкурсе рисунков лучшими работами были признаны рисунки Р. Сахаутдинова, Лены Пушкиной, Русланы Мифтаховой.

Интересно прошли конкурсы отрядных уголков, отрядных «молний». Смотр же отрядной песни дружины превратился в настоящий праздничный концерт. Дети пели, читали стихи, танцевали.

Очень любят ребята и дни трудового десанта. Они убирают двор, свои игровые комнаты, подклеивают книги из школьной библиотеки.

Среди всех отрядов идет борьба за право быть лучшими. В конце недели на линейке дружины отряду-победителю вручается вымпел.

Весело, интересно нашим детям в «Солнышке».

Ф. СТАКЕЛЬСКАС,
родитель.



Хозяйками цветочного царства называют в совхозе «Нижневартовский» цветовода-декоратора Елену Филиппову и цветочницу Марию Половинкину.

Они посадили более шести тысяч луковок гладиолусов и заботливо их выращивают.

Фото Ю. СПИРИДОНОВА.

ГОРОДУ НУЖЕН ПЛЯЖ

Стоят погожие дни. Температура воздуха повышается до 30 и выше градусов. В такое время особенно приятно искупаться в прохладной воде. А жителей Нижневартовска природа особенно этим одарила. В его черте расположена широкая Обь, со всех сторон город окружен живописными озерами. Купание в них приятно освежает, придает бодрость, закаливает организм, повышает работоспособность.

Но, как это ни странно, в городе и его окрестностях нет ни одного приспособленного пляжа. Под этим в первую очередь понимается безопасное место для купания, на котором поддерживается необходимый общественный порядок.

Начинаются предвыходные дни, и сотни нижневартовцев устремляются к воде. При этом многие не забывают прихватить с собой разномастные бутылки с далеко не «безобидными» напитками. Результат такого времяпрепровождения — берег, густо устланный осколками битого стекла. Многие решаются искупаться в Оби. Без преувеличения можно сказать, что эти отчаянные люди серьезно рискуют своим здоровьем и подчас жизнью. Рабочий берег реки захламлен металлическими и железобетонными конструкциями, проволокой, тросами и прочими опасными над- и подводными «ловушками». И случаев серьезных повреждений много. В последнюю декаду июня, например, ежедневное число ранений, связанных с купанием, равняется сорока. Травмы получают трактористы, шоферы, электросварщики и рабочие других основных профессий, от труда которых зависит решение производственных планов предприятий.

Сотни травм, тысячи потерянных рабочих дней, громадный труд медиков — результат того, что в Нижневартовске из года в год не решается вопрос организации пляжа. С сожалением приходится выслушивать бесконечные жалобы пострадавших на реке людей. Спрашивается, что для этого требуется, какие нужны материальные затраты? Когда здоровье трудящихся нашего города вопросы отдыха и культурного досуга привлекут должное внимание заинтересованных организаций?

Ю. МАМОНОВ,
заведующий травматологическим отделением.

Одной большой семьей

Целую неделю ждали жильцы этого воскресенья. Просыпаясь каждое утро, выглядывали в окно: не испортилась ли такая неустойчивая сибирская погода. Нет, погода не подвела.

В этот день общежитие проснулось в шесть часов утра и все жильцы дружно пошли в агитпункт четвертого микрорайона отдать свои голоса за кандидатов в депутаты Советов. А когда они вернулись, их ждал автобус шефствующей организации пятого управления технологического транспорта.

База отдыха, куда нас привезли, расположена за городом на самом живописном месте: тут и озеро, где можно покататься на лодке, позагорать, а любителям рыболовства — половить рыбу, лес, где можно отдохнуть в тени могучих кедров и сосен.

Казалось бы, одна огромная семья выехала отдыхать после напряженной рабочей недели. Конкурсы на лучшего ныряльщика, рыболова проходили весело и увлекательно. А состязания на лучшего певца и танцора превратились в большой самодеятельный концерт, в котором приняли участие как жильцы общежития, так и его работники. Победителям были вручены специальные призы. Самой юной обладательницей специального приза на лучшее исполнение современных танцев стала трехлетняя Юля Воронцова.

В общежитие вернулись поздно вечером усталые, загорелые, веселые и очень довольные. Впереди новая трудовая неделя, и нет сомнений, что после таких коллективных выездов на природу, какой организовали наши шефы, парни будут работать вдвое лучше.

Хочется поблагодарить местком и администрацию УТТ-5 за заботу об отдыхе рабочих.

О. ЧЕРНЯВСКАЯ,
воспитатель общежития № 8.

КТО КОРМИЛ ВКУСНЕЕ?

Закончился учебный год. А повара школьных столовых решили подвести итоги: кто же кормил детей лучше всех? В каком столовой, за чьим обедом детям было ну совсем так же вкусно, как дома?

Первое место с вручением вымпела и денежной премии по праву завоевал коллектив столовой одиннадцатой школы (повар-бригадир Е. А. Шамонаева, профгрупорг О. В. Пономаренко, зав. кустом Н. П. Солозоцова). Второе место занял коллектив столовой школы № 4 (повар-бригадир Л. П. Сялина, профгрупорг Г. М. Анисимова, зав. кустом Э. Ф. Ракова). На третьем оказались повара столовой школы № 10 (повар-бригадир Н. Д. Арутюнова, профгрупорг Л. С. Шаповалова).

Почетными грамотами награждены коллективы столовых школ №№ 1, 9, 12, 14.

Сейчас, когда все дети на каникулах, коллективы столовых школ организовали уличную торговлю пирожками, булочками, кормят они и ребят в пионерских лагерях. Для них организовано усиленное трехразовое питание.

Л. ФУРМАНЧУК,
старший инженер-технолог конторы общественного питания.

Редактор
Б. Н. СЫРПИН.

СПРАВКИ • ОБЪЯВЛЕНИЯ • СПРАВКИ



(Время местное)

ЧЕТВЕРГ, 1 июля

Москва

8.00 «Время». 8.40 Впервые на экране ЦТ. «Цену смерти спроси у мертвых». Художественный фильм. 9.50 Клуб кинопутешествий. 10.50 Производственная гимнастика. 11.20 Новости. 14.00 Новости. 14.20 Премьера документального фильма «Слово женщин о мире». 14.50 Русская речь. 15.20 Встреча школьников с вице-адмиралом Н. С. Каплуновым. 16.05 «По Канаде». Кинопрограмма. 16.50 Концерт. 17.20 «Школа в Лисьих Горках». Телеочерк об учительнице Любятовской начальной школы Псковской области П. Г. Лозиной. Из цикла «Народные учителя СССР». 18.05 «Приключения малыша Гиппопо». Мультфильм. 18.15 Сегодня в мире.

Тюмень

18.30 «Депутаты в жизнь». Передача из колхоза им. Жданова Заводоуковского района. (Повтор. от 16.VI-82 г.).

Москва

19.00 Футбольное обозрение. 19.30 «Что? Где? Когда?». Телевикторина. 20.30 «Время». 21.05 «Шувлянские букеты». Документальный телефильм. 21.15 На чемпионате мира по футболу. В перерыве — 22.00 Сегодня в мире.

Тюмень

23.00 «Тюменский меридиан».

II общесоюзная программа

Москва

8.00 Утренняя гимнастика. 8.20 Программа научно-популярных фильмов: «День академика Прохорова», «Драматическая биология». 9.00 Отзовитесь, горнисты! 9.40 «Песни гор». Фильм-концерт. 10.10 Испанский язык. 10.40 «Сергеев ищет Сергеева». Художественный телефильм. 11.45 Наш сад. 12.15 Концерт Большого академического хора ЦТ и ВР. 12.45 «Мимино». Художественный фильм с субтитрами. 14.20 Горизонт. 15.20 Новости.

Тюмень

Учебная программа для поступающих в вуз. 15.30 Физика. 16.30 Математика. 17.30 Хроника новостей. 17.35 «Ради мира на земле». Фильм. 18.05 «Здоровье». Киножурнал. 18.15 «Тюменский меридиан».

Москва

18.30 Жизнь науки.

Тюмень

19.00 «За миллион тонн нефти, миллиард кубометров газа в сутки». Резервы вышкомонтажной бригады. 19.30 Спокойной ночи, малыши! (М.). 19.45 Вестник киноэкрана. 20.15 «Автор народной песни». Фильм.

Москва

20.30 «Время». 21.05 «Первая девушка». Художественный фильм.

ПЯТНИЦА, 2 июля

Москва

8.00 «Время». 8.40 На чемпионате мира по футболу. 11.15 Новости. 14.00 Новости. 14.20 Документальные фильмы к Дню работников морского и речного флота: «Первое мореходное», «Люди медвежьих углов». 14.55 На VII Международном конкурсе им. П. И. Чайковского. 15.40 «Так сойдет». Мультфильм. 15.50 Москва и москвичи. 16.20 Национально-освободительное движение в Италии. «Джузеппе Гарибальди». 16.50 «Родом из детства», «Как было, как будет, как виделось...». Е. Носов. 17.35 Творчество народов мира. «Искусство Вьетнама». 18.15 Сегодня в мире. 18.30 В. Моцарт. «Три вальса». 18.40 «Знаменосцы трудовой славы». Ташкентский тракторный завод. 18.55 На чемпионате мира по футболу. 20.30 «Время». 21.05 «Зачем изобретать велосипед». Документальный телефильм. 21.15 На чемпионате мира по футболу. В перерыве — 22.00 Сегодня в мире.

Тюмень

23.00 «Тюменский меридиан».

II общесоюзная программа

Москва

8.00 Утренняя гимнастика. 8.20 Программа научно-популярных фильмов: «Как движется человек», «...И жизни вечный бег», «Здравствуй человек», «Познавая азбуку растений». 9.10 «Первая девушка». Художественный фильм. 10.15 Английский язык. 10.45 Веселые старты. 11.30 Программа короткометражных телефильмов для детей: «Лягушка и эдельвейс», «Гулька», «Агапыч». 12.35 «Размышление». Документальный телефильм. 12.55 Музыка народов СССР. «Музыка Грузии». 13.25 Поэзия Д. Кедрина. 14.00 «Экран собирает друзей». Выступление японского хора русской песни «Сиракаба». («Березка»). 14.50 Шахматная школа. 15.20 Новости.

Тюмень

Учебная программа для поступающих в вуз. 15.30 Химия. 16.30 Русский язык. 17.30 Хроника новостей. 17.35 Мультфильмы для детей. 17.55 «Память». В передаче принимают участие члены Общества охраны памятников истории и культуры. 18.30 «Советский Урал». Киножурнал. 18.40 «Тюменский меридиан». 18.55 «На крыльях песни». Концерт хора Нижневартовского городского Дома культуры. 19.25 Реклама. 19.30 Спокойной ночи, малыши! (М.). 19.45 «Об этом надо знать: мероприятия гражданской обороны в пионерских лагерях». Фильм. 20.05 «Первенец пятилетки». Фильм.

Москва

20.30 «Время». 21.05 «Красавец мужчина». Художественный телефильм. 1-я и 2-я серии.

СУББОТА, 3 июля

8.00 «Время». 8.40 На чемпионате мира по футболу. 11.05 Для вас, родители. 11.35 «Алло, на проводе Москва». К 100-летию московской городской телефонной сети. 12.05 27-й тираж «Спортлото». 12.15 Концерт Государственного ансамбля песни и пляски донских казаков. 13.00 «Победители». Клуб фронтовых друзей. Встреча ветеранов 2-й гвардейской армии. 14.25 Сегодня в мире. 14.40 «Ежик плюс черепаха». Мультфильм. 14.55 «Очевидное — невероятное». 15.55 Сегодня — Международный день кооперации. 16.25 На арене парка. 16.55 Беседа политического обозревателя Л. А. Вознесенского. 17.25 Концерт лауреата премии Ленинского комсомола Узбекского вокально-хореографического ансамбля «Лазги». 17.55 9-я студия. 18.55 Премьера фильма-спектакля Государственного академического Малого театра Союза ССР «Король Лир». В перерыве — 20.30 «Время». 22.15 Концерт артистов балета Государственного академического Большого театра Союза ССР. 22.45 Новости.

II общесоюзная программа

Москва

8.00 Утренняя гимнастика. 8.15 «Если хочешь быть здоров». Советы физкультурникам. 8.25 «Красавец мужчина». Художественный телефильм. 1-я и 2-я серии. 10.35 Музыкальная программа «Утренняя почта». 11.05 Программа Новосибирского телевидения. 12.35 Камера смотрит в мир. 13.40 «Свидетельствует археология». Научно-популярный фильм. 14.00 Музыкальный киоск. 14.30 Спутник кинозрителя. 15.15 Песни-82. 16.20 Кинопанорама. 17.45 Международное обозрение. 18.00 «Калининград». Документальный телефильм. 18.30 На VII Международном конкурсе им. П. И. Чайковского. 19.30 Спокойной ночи, малыши! 19.45 Здоровье. 20.30 «Время». 21.05 «Три дня в Москве». Художественный телефильм. 1-я и 2-я серии.

ВОСКРЕСЕНЬЕ, 4 июля

Москва

8.00 «Время». 8.40 Будильник. 9.10 Служу Советскому Союзу! 10.10 Здоровье. 10.55 Музыкальная программа «Утренняя почта». 11.30 Продовольственная программа — общенародное дело. («Сельский час»). 12.30 Балет П. И. Чайковского «Щелкунчик». 14.25 Клуб кинопутешествий. 15.25 Музыкальный киоск. 15.55 Сегодня — День работников морского и речного флота. Принимают участие министр морского флота СССР Т. Б. Гуженко и министр речного флота РСФСР Л. В. Багров. 16.25 «Примите наши поздравления». Музыкальная программа к Дню работников морского и речного флота. 17.00 Программа мультфильмов. 17.35 Дневник VII Международного конкурса им. П. И. Чайковского. 18.20 Международная панорама. 19.05 «Споемте, друзья». Музыкальная программа. 20.30 «Время». 21.05 «Кировские умельцы». Документальный телефильм. 21.15 На чемпионате мира по футболу. 23.00 Новости.

II общесоюзная программа

Москва

8.00 На зарядку становись! 8.20 «Забытые мелодии». Музыкальная кинопрограмма. (ЧССР). 9.00 В мире животных. 10.00 «Три дня в Москве». Художественный телефильм. 1-я и 2-я серии. 12.10 «Наука и техника». Киножурнал. 12.20 Спортивная программа. 13.20 «По комсомольскому календарю». Документальный фильм. 13.40 «Мужество». Многосерийный художественный телефильм. 4-я серия. 14.45 Концерт. 15.15 Рассказывают наши корреспонденты. 15.45 К 65-летию Великого Октября. «Наша биография». Фильм 26-й. «Год 1942-й». 17.00 Премьера фильма-спектакля «Зеленая птичка». 19.30 Спокойной ночи, малыши! 19.45 «Очевидное — невероятное». Кинопряложение. 20.30 «Время». 21.05 «Путь к причалу». Художественный фильм.

Бюро по трудоустройству приглашает:

в СМУ НГДУ Покачевнефть срочно — машиниста трубоукладчика, машиниста свабойного агрегата, машиниста автопогрузчика, газоэлектросварщиков, слесарей-монтажников по монтажу железобетонных и стальных конструкций, электромонтажников, инженера по технике безопасности;

▲

в ремонтно-строительное управление производственного объединения Сибнефтегазпереработка — стропальщиков 3—4 разрядов, слесарей-сантехников 4—5 разрядов, машинистов бетонорастворного узла 3—4 разрядов, плотников 3—4 разрядов, плотников-бетонщиков 3—4 разрядов, штукатуров 3—4 разрядов, бульдозеристов ДТ-75 5 разряда, трактористов на трактор МТЗ, слесарей-ремонтников 4—5 разрядов, экскаваторщиков 5—6 разрядов;

▲

на автобазу № 9 треста автоводного транспорта Главтюменьнефтегазстроя срочно — начальника автоколонны, начальника ПТО, водителей на автобусы «Икарус-255», ЛАЗ-695, ПАЗ-672, водителей самосвалов КрАЗ-256, водителей седельных тягачей Урал-375, КрАЗ-255, автослесарей-мотористов, автоэлектриков, водителей на автокран.

Принятые обеспечиваются пропиской и общежитием;

▲

в специализированное управление № 7 треста Синотлортрубопроводстрой срочно — машинистов портальных кранов «Кировец», «Гавр»; машинистов железнодорожных кранов КДЭ-163, машинистов башенных кранов.

Оплата труда повременно-премиальная. Выплачиваются 40 процентов трассовых и 70 процентов районного коэффициента.

Предоставляется общежитие;

▲

в Нижневартовское строительное управление треста Запсибнефтеавтоматика — квалифицированных газоэлектросварщиков, квалифицированных столяров, начальника участка, нормировщика, мастера, гл. бухгалтера;

▲

на Нижневартовское розничное торговое предприятие — продавцов промышленных и продовольственных товаров, экспедиторов, заведующего овощным складом.

Принимаются лица, имеющие городскую прописку;

▲

в передвижную монтажную механизированную колонну № 4 объединения Сибкомплектмонтаж — главного механика, механика, старшего энергетика, электросварщиков, газорезчиков, слесарей-монтажников для монтажа технологических трубопроводов, машинистов трубоукладчиков, автокрановщиков, электриков, сторожа.

Оплата труда сдельная. Одиноким гарантируем прописку и жилье;

▲

на механокомплектовочную базу — старшего инженера-руководителя механоэнергетической группы, старшего инженера производственного отдела, заведующую складом (временно, на период декретного отпуска);

▲

в СМУ НГДУ Нижневартовскнефть имени В. И. Ленина срочно — машинистов трубоукладчика, водителей 1—3 класса, машинистов на автокраны К-162 и КС-2561, квалифицированную машинистку;

▲

в Нижневартовский городской узел связи — электромонтеров линейных сооружений радиофикации, электромонтеров линейных сооружений городской телефонной связи, кабельщика-спайщика, электромеханика междугородной телефонной станции, водителей.

Обращаться в отдел кадров Главпочтамта;

Обращаться в бюро по трудоустройству: ул. Нефтяников, 1 «а», кв. 48.

РАЗНОЕ

Вечерняя школа № 4 г. Нижневартовска принимает работающую молодежь на вечернее и заочное обучение в восьмые, девятые, десятые и одиннадцатые классы.

Обращаться: ул. Пионерская, 24 «а», ВСШ-4.

▲

К СВЕДЕНИЮ РУКОВОДИТЕЛЕЙ ПРЕДПРИЯТИЙ, УЧРЕЖДЕНИЙ, ОРГАНИЗАЦИЙ!

Городской узел связи извещает, что при производстве земляных работ в первом и втором микрорайонах, деревянной застройке и старой части города необходимо брать в городском узле связи письменное разрешение на производство этих работ, так как в указанных районах проложены городские и междугородные кабели связи.

Лица, виновные в нарушении этий линий связи, привлекаются к ответственности в установленном порядке.

С 25 мая в городе Мегионе происходит вывоз контейнеров из всех микрорайонов.

Граждане, не освободившие контейнеры от личных вещей, обязаны освободить их в течение 30 дней, после указанного срока вещи будут реализованы предприятиями, принявшими контейнеры на свою территорию, претензии приниматься не будут.

▲

В городе Мегионе создается городской гаражный кооператив для владельцев индивидуальных автомобилей. Все гаражи, находящиеся в черте города, будут убираться с территории микрорайонов в место, отведенное под кооперативные гаражи.

По всем организационным вопросам необходимо обращаться в управление коммунального хозяйства Мегионского горисполкома ежедневно с 17-00 до 18-00.

МЕГИОНСКИЙ ГОРИСПОЛКОМ.

Наш адрес: 626440, г. Нижневартовск, ул. Менделеева, 11 (1-й микрорайон).

ТЕЛЕФОНЫ РЕДАКЦИИ: редактор — 2-21-63, заместитель редактора и промышленный отдел — 7-29-82, 2-32-06; ответственный секретарь — 7-88-50; отдел партийной жизни — 7-20-87, 2-30-56; отдел информации — 7-28-40, 2-31-96, 6-15-27; отдел писем — 2-33-46; отдел иллюстрации и фотолаборатория — 2-30-56. ТЕЛЕФОНЫ ТИПОГРАФИИ: директор — 2-24-73, 7-27-19; через «Строитель» — 6-19-12; бухгалтерия — 2-32-07; инженер-технолог — 2-32-08; общий — 2-32-12.

Нижневартовская типография управления издательств, полиграфии и книжной торговли Тюменского облисполкома Заказ № 7220, объем 1 п. л., тир. 27600

ПРОЛЕТАРИИ ВСЕХ СТРАН, СОЕДИНЯЙТЕСЬ!

ЛЕНИНСКОЕ ЗНАМЯ

ОРГАН НИЖНЕВАРТОВСКОГО ГОРКОМА КПСС, ГОРОДСКОГО И РАЙОННОГО СОВЕТОВ НАРОДНЫХ ДЕПУТАТОВ ТЮМЕНСКОЙ ОБЛАСТИ

Издается с 4 сентября 1941 года ▲ № 130 (5370) ▲ ПЯТНИЦА, 2 июля 1982 года ▲ Газета выходит ежедневно, кроме воскресенья и понедельника ▲ Цена 2 коп.

ФИЗКУЛЬТУРЕ И СПОРТУ — ПАРТИЙНУЮ ЗАБОТУ

Л. ЗОЛИНА,
секретарь ГК КПСС

«Забота о здоровье людей, — говорил на XXVI съезде КПСС Л. И. Брежнев, — неотделима от развития физической культуры и спорта. Но для большинства людей спорт остается пока лишь зрелищем. Такое положение надо исправить. Физическая культура должна входить в повседневную жизнь широких слоев населения и особенно детей». Эти указания съезда определены в постановлении ЦК КПСС и Совета Министров СССР «О дальнейшем подъеме массовости физической культуры и спорта», принятом в сентябре 1981 года. В нем отмечено, что регулярные занятия физической культурой и спортом оказывают эффективное влияние на производственные показатели трудовых коллективов, способствуют уменьшению потерь рабочего времени, укреплению трудовой дисциплины и сокращению текучести кадров.

Организацией физкультурной работы среди населения города и района занимаются комитеты по физической культуре и спорту, созданные при горрайисполкомах, и советы добровольных спортивных обществ «Труд», «Спартак», «Динамо» и «Урожай». Ими создано 73 спортивных коллектива, объединяющих почти 59 тысяч человек. Кроме того, полторы тысячи школьников посещают три детские спортивные школы. Армия физкультурных активистов насчитывает сейчас двести шестьдесят работников и три тысячи общественников.

Массовые кроссы, соревнования и спартакиады среди общежитий, работа по месту жительства среди детей — вот далеко не полный перечень спортивной работы, проводимой в коллективах НГДУ Белозернефть, объединения Сибнефтегазпереработка, треста Нижневартовскнефтестрой.

Популярностью у школьников пользуются ежегодные соревнования по футболу на приз клуба «Кожаный мяч», по лыжному спорту на приз газеты «Пионерская правда».

Спортивные успехи невозможны без хорошей материальной базы. Спортивных сооружений у нас недостаточно. Значит, надо максимально использовать имеющиеся. В Нижневартовске семь спортивных залов, построенных в промышленной зоне, в дневное время они свободны. Руководителям предприятий надо подвозить детей из подшефных детских комнат жилищно-эксплуатационных контор в пустующие залы трестов Нижневартовскспецстрой, Нижневартовскнефтестрой, объединения Нижневартовскстрой, НГДУ Белозернефть, девятой и десятой автобаз.

Партийные, профсоюзные и комсомольские организации, хозяйственные руководители предприятий уделяют недостаточное внимание внедрению физической культуры в своих коллективах. В первой городской спартакиаде по зимнему многоборью ГТО, посвященной десятилетию Нижневартовска, приняло участие всего шестнадцать предприятий. Около шести процентов трудящихся в возрасте до 29—39 лет и два процента свыше 40 лет и старше овладевают нормами комплекса ГТО. Не лучше положение в школах. Немалое число их выпускников фактически не осваивает государственную программу по физическому воспитанию.

Наступило лето — благоприятная пора для строительства спортивных сооружений. Необходимо построить школьные стадионы в первом и седьмом микрорайонах, отремонтировать стадионы школ №№ 2, 4, 5, 8, спортивные площадки в микрорайонах.

Окончание на 2 стр.

СОВЕТСКИЕ ЛЮДИ ПРОТЕСТУЮТ!

НЕТ — ВОЙНЕ!

В НЬЮ-ЙОРКЕ продолжает работу вторая специальная сессия Генеральной Ассамблеи ООН по разоружению. По всей планете ширится движение борцов за мир, за разрядку международной напряженности. Активно включились в эту кампанию и нижневартовцы.

На предприятиях и в учреждениях города и района проходят митинги протеста против вооруженной агрессии Израиля в Ливане, против новой войны на Ближнем Востоке.

На митингах выступают ветераны второй мировой войны, передовики производства, матери. В штаб-квартиру ООН отправлено 161 письмо и телеграмма. Все подписавшиеся под ними просят одно — мирного неба над всей планетой. Они говорят: «НЕТ — ВОЙНЕ!».

△ △

ГНЕВНЫЕ слова протеста политики Тель-Авива на своих митингах высказали труженики объединения Сибнефтегазпереработка.

— Советские люди хорошо понимают, к каким последствиям может привести продолжение агрессии на Ближнем Востоке, который превратился сейчас в еще более опасный очаг международной напряженности. Мы говорим свое решительное: «Нет — агрессору!», — сказал на митинге в первом вышкомонтажном управлении ветеран войны Н. В. Назаров.

Его поддержали В. С. Малхасян, В. Г. Ветрикуш и другие. Они заклеймили позором израильскую военщину и потребовали немедленного прекращения кровопролития.

С волнением слушали участники митинга в управлении технологического транспорта объединения Мегионнефтегазгеология ветерана войны, бригадира монтажников А. К. Антонова. На себе испытал он все ужасы войны.

— Остановить агрессора! Дать людям спокойно жить и трудиться — задача всего прогрессивного человечества.

Все участники митингов единодушно поддержали заявление Советского правительства о прекращении агрессии Израиля в Ливане.

Г. ШУСТОВА,
инструктор отдела пропаганды и агитации горкома КПСС.



Бригада Александра Петрунина из треста Энерготехмонтаж из Куйбышевского монтажного специализированного управления досрочно закончила монтаж второго котла на пусковом объекте города — котельной № 3.

Отлично трудятся в бригаде Геннадий Кузнецов, Дмитрий Тупицын, Николай Маврушкин, Илья Меньшиков, которых вы видите на снимке Ю. Спиридонова (слева третий — Александр Петрунин).

ДЛЯ СВЕРХПЛАНОВЫХ МЕТРОВ

На неделю раньше рапортовал о выполнении полугодового задания коллектив вышкомонтажного управления Варьеганского УБР. С начала года он передал для проводки скважин 91 буровую. Это на две больше, чем планировалось.

Ритмично, постоянно перевыполняя нормы, трудятся вышкостроители третьей районной инженерно-технологической службы, которой руководит В. Я. Акимов. В числе лидеров социалистического соревнования бригады старших прорабов В. В. Дьякова, А. А. Тимошенко.

Досрочное завершение полугодовой программы вселяет уверенность в том, что вышкостроители намного раньше будут рапортовать о выполнении плана и социалистических обязательств, взятых в честь 60-летия образования СССР. Это значит, что буровики Варьегана получат сверх плана одну буровую для строительства куста скважин.

Н. ОНИНГЕЙМ.

• • •

На полмесяца раньше срока выполнили план первого полугодия и свои социалистические обязательства бригады М. М. Кузьменко, А. Н. Тамилова, В. А. Янькова, А. Т. Агапова, Н. С. Немилостивого, А. М. Оганесяна из первого вышкомонтажного управления. Они смонтировали на Самотлоре по семь буровых установок.

Досрочно справилась с заданием шести месяцев и бригада старшего прораба В. Н. Бортникова.

Л. ЧЕНИСОВА,
испт. корр.

Поздравляем активистов газеты!

Большую помощь газете в освещении местной жизни оказывают добровольные помощники — рабочие и сельские корреспонденты. В рабкоровских постах они представляют редакцию на строительстве Лангепаса и Радужного, объектах Нижневартовска. С их помощью и при непосредственном участии проводятся рейды печати. Нештатные отделы готовят специальные страницы социалистического соревнования, народного контроля, голоса ударной комсомольской стройки, «Мальчишки и девчонки». Более 100 встреч в прошлом году состоялось в общественной приемной редакции.

Секретариат Правления Союза журналистов СССР подвел итоги ежегодного конкурса имени М. И. Ульяновой за лучшую постановку массовой работы в редакциях городских, объединенных, районных и многотиражных газет и присудил диплом Союза журналистов СССР коллективу нашей газеты «Ленинское знамя».

Поздравляем активистов газеты с этой [illegible].

ДИНАСТИЯ



Двадцать четыре года прошло с тех пор, как Валидым Гильманов стал электросварщиком. Новое дело так увлекло юношу, что он мысли себя без электродержателя. И дома, конечно, разговоры о любимой работе были главными. Понемногу рассказами увлек жену Хазиму, а когда та увидела все в деле, и сама захотела стать электросварщицей. Валидым сам вызвался учить ее, и через год Хазима закончила учебно-курсовой комбинат и встала вместе с мужем. Привычными стали и брезентовая спецовка, которая так стесняла поначалу, и яркий фейерверк искр, от которого болели с непривычки глаза.

А в семье росли сыновья. В семь лет стал бывать на работе родителей Шамиль, не раз примерялся к электродержателю, со временем тоже закончил курсы сварщиков.

Когда Шамиль был на службе в армии, решал свой выбор младший, Камиль. И он выбрал семейное дело, окончил Нижневартовское техучилище и пришел в цех на завод стройматериалов, где теперь все четверо работают электросварщиками. Родилась рабочая династия Гильмановых.

(На снимке: (слева направо) Камиль, Валидым, Хазиля и Шамиль Гильмановы.

Текст и фото К. ШАПАЛИНА.

КОМСОМОЛЬСКАЯ ЖИЗНЬ

Выполнить намеченное

Горяче, заинтересованно обсуждали комсомольцы ИПУ Белнефтеразведка на своем собрании задачи пятилетнего перед молодежью страны XIX съезда ВЛКСМ.

У нас в управлении, где большинство составляет молодежь, серьезная роль отводится комсомольско-молодежным коллективам. Работают наши КМК неплохо, но есть все же среди них и более крепкие, и слабенькие. На собрании комсомольцы справедливо указали комитету ВЛКСМ на необходимость шире распространять передовой опыт лучших КМК.

С особой заботой говорили участники собрания о повышении роли молодежи в борьбе за экономию и бережливость. Фронт работы в этом направлении у нас велик. Поэтому участники собрания решили создать при комитете ВЛКСМ управленческую службу по рациональному использованию материалов и оборудования, который будет контролировать всю эту работу.

Собрание поручило комитет ВЛКСМ систематически проводить встречи молодежи с руководителями отделов, с секретарями комсомольских организаций, позвать и комитет материал о проблемах, возникающих у молодых нефтяников при выполнении производственных заданий. Проблемы эти мы будем анализировать, знакомить с предложениями к администрации управления. Думаем, это поможет сделать труд молодежи управления более эффективным.

Обсуждая задачи, поставленные XIX съездом ВЛКСМ, участники собрания особое внимание уделили работе наших постов «Комсомольского прожектора», «Продпестрятам» необходимо активней бороться за культуру производства, укреплению трудовой дисциплины, способствовать сокращению простоев техники и так далее.

Все ценные предложения комсомольцев взяты на вооружение комитетом ВЛКСМ, который разработает четкую программу по выполнению решений XIX съезда ВЛКСМ.

Н. ЧЕРНЫШЕВА, секретарь комитета.

Окончание.
Начало на 1 стр.

В этом году в городе местом массовых стартов по зимним видам спорта станет Комсомольское. Там монтажники управления № 15 по строительству нефтяных скважин построили базовый дом и открыли клуб. Здесь проходят дни молодежи города, чтобы как можно больше число жителей принимало участие во Всесоюзном конкурсе «Лыжня 83 зовет».

Многое предстоит сделать для строительства новых и преображения в наших городах, поселках. Но собранию комсомольцы справедливо указали комитету ВЛКСМ на необходимость шире распространять передовой опыт лучших КМК уже существующих спортивных игровых площадок, городков ГТО, катков, трасс здоровья, хоккейных коробок. Необходимо чтобы они вместе с разумным, экономным использованием соответствующего оборудования, инвентаря. Средства для этого есть. Ежегодно у нас остается неизрасходованными значительные суммы, предназначенные на культурно-воспитательные и физкультурно-массовые мероприятия по месту жительства населения.

Для более широкого привлечения населения к физической культуре и спорту нарушены и плохо используются спортивные площадки, расположенные в общежитиях. Здесь следует подумать о создании материальной базы для занятий физкультурой и спортом непосредственно в общежитиях, о молодых нефтяниках при выполнении производственных заданий. Проблемы эти мы будем анализировать, знакомить с предложениями к администрации управления. Думаем, это поможет сделать труд молодежи управления более эффективным.

Обсуждая задачи, поставленные XIX съездом ВЛКСМ, участники собрания особое внимание уделили работе наших постов «Комсомольского прожектора», «Продпестрятам» необходимо активней бороться за культуру производства, укреплению трудовой дисциплины, способствовать сокращению простоев техники и так далее.

Все ценные предложения комсомольцев взяты на вооружение комитетом ВЛКСМ, который разработает четкую программу по выполнению решений XIX съезда ВЛКСМ.

Н. ЧЕРНЫШЕВА, секретарь комитета.

ФИЗКУЛЬТУРЕ И СПОРТУ — ПАРТИЙНУЮ ЗАБОТУ

ледели приходится неоднократно заниматься физической культурой одна четверть трудящихся. Только десять процентов рабочих и служащих, охваченных производственными занятиями. На многих предприятиях и в организациях для этого не созданы надлежащие санитарно-гигиенические условия: не введены должности инструкторов-методистов. В итоге в среднем на одного работающего city-ла бюджетных средств. Не используются должным образом возможности, которые открывает для развития физкультуры и спорта в детских садах и школах. Нужно, чтобы все имеющиеся в стране школьные и детские сады были с бассейнами.

Предстоит усилить работу по физической подготовке юношей и девушек, готовящихся к службе в армии, особенно по техническим и военно-прикладным видам спорта. Материально-техническая база для этого слаба: недостаточно трасс открытого и закрытого типа, стрелкового оружия, мотоциклов, мало тренировочных залов. Партийными организациями следует изучить недостаточно работают по месту жительства. Не используются



Белорусская ССР. Свою первую боевую награду — орден Красной Звезды — М. А. Соколов получил за мужество, проявленное в боях при освобождении от гитлеровцев города Великие Луки Псковской области. Тогда он был командиром батальона. Сорок лет спустя его сын майор Александр Михайлович Соколов, тоже командир батальона, удостоился такой же награды за высокое боевое мастерство, проявленное на учениях «Запад-81». А. М. Соколов служит в части, которой командовал его отец.

Соколов младший с честью продолжает лучшие офицерские традиции. Он отлично разбирается в новой технике, умелый организатор, воспитатель, наставник солдат.

На снимке: (слева направо) полковник в отставке Михаил Александрович Соколов, его жена заслуженный врач республики Лидия Константиновна, их сын майор Александр Михайлович Соколов.

(Фотохроника ТАСС).

ОТЗОВИТЕСЬ, ВЕТЕРАНЫ!

В годы Великой Отечественной войны большую роль сыграла 256-я стрелковая Краснознаменная Варшавская дивизия. Она преградила путь немецко-фашистским войскам, когда те пытались сделать второе кольцо вокруг Ленинграда, участвовали в прорыве блокады Ленинграда, освобождении Ленинградской области, Прибалтики, Румынии, Болгарии, Венгрии.

В Ленинграде создан и работает совет ветеранов войны, воевавших в составе этой дивизии.

Совет ветеранов дивизии просит откликнуться всех ее бывших воинов и сообщить о себе, выслать материалы для музея боевой славы по адресу:

192238 г. Ленинград, ул. Бухарестская, дом 72, корпус 1, кв. 597, председателю совета 256 с. д. тов. Курапову Юрию Алексеевичу, или позвонить ему по телефону 2683674.

Т. ШУВАЕВ, член городского совета ветеранов.

КЛАДОВАЯ ЗДОРОВЬЯ

Из века в век пользовались люди кладовой лекарственных растений. Богата ими и наша Сибирь. Из 17,5 тысячи видов ценных растений, учтенных во «Флоре СССР», у нас встречается не менее трети. Вот некоторые из них:

Череда трехраздельная — любит селиться возле рек, болот. Собирают верхушки стеблей в период цветения с конца июня до сентября. Сушат в тени под навесом, на чердаке. Используют при золотухе в виде чая внутрь и в отварах — для обмываний.

Багульник болотный — цветет в мае—июне. Растение ядовитое. Для лечебных целей собирают верхушки стеблей текущего года до цветения и после цветения, сушат в тени. Применяют при острых хронических бронхитах по назначению врача.

Гриб чага — растет на стволах березы, образуя нарост. Заготавливают чагу круглый год. Нарост рубят на куски, высушивают на воздухе. Применяют при злокачественных опухолях.

Шиповник коричный — для лечебных целей собирают плоды. Сушат их, рассыпав тонким слоем при температуре 60—80 градусов. Используют как общеукрепляющее, поливитаминное средство в виде чая.

Брусника — цветет в мае—июне. Заготавливают листья сразу после таяния снега до цветения. Применяют лист брусники особенно при мочекаменной болезни и подагре.

Пользоваться любым растением, конечно же, можно только по совету врача.

Уважаемые нижневартовцы! Собирайте лекарственные растения! Их охотно примут у вас в любой аптеке нашего города.

Г. МАРКИНА, старший провизор аптеки № 110.

Редактор Б. Н. СЫРПИН.

ОБЪЯВЛЕНИЯ • СПРАВКИ

Бюро по трудоустройству приглашает:

на Нижневартовский пусконаладочный участок Спецнефтеэнергоремонт — старших инженеров, инженеров, мастеров, техников, электромонтеров 4 — 6 разрядов по наладке и ремонту промышленного электрооборудования Нижневартовского района.

Оплата труда ИТР — повременно - премиальная, рабочих — сдельная.

Выплачивается 50 процентов монтажной надбавки и 40 процентов премии.

Одиноким предоставляются прописка и общежитие;

▲

в Нижневартовское дорожное ремонтно-строительное управление для работы на асфальтобетонном заводе — операторов, битумоварщиков, электриков, механиков АБЗ; для работы в тресте Нижневартовские ф т е дорстройремонт в группу технического надзора отдела капитального строительства — старшего инженера, инженеров, старшего бухгалтера; для работы в Мегионском дорожном ремонтно -строительном управлении —мастеров;

▲

на Нижневартовскую центральную базу производственного обслуживания по прокату и ремонту электропогрузных установок — слесарей - электриков, электромонтёров, слесарей по ремонту технологического оборудования, квалифицированную машинистку, штукатуров - маляров, слесарей - монтажников, электрогазосварщиков.

Имеется общежитие;

▲

в УПТК объединения Нижневартовскстрой — помощников составителей поездов, электриков, сантехников, слесарей - ремонтников участка ГСМ, электросварщика, сторожей, аккумуляторщиков, кочегаров для работы на жидком топливе.

Одиноким предоставляется место в общежитии и прописка;

▲

в управление производственно-технологической комплектации треста Нижневартовскдорстрой срочно — машинистов кранов на пневмоходу, составителей поездов, бульдозеристов, инженера по технике безопасности, кладовщика материального стола, машинистов козлового крана, монтеров пути: дежурных КПП, нормировщика, табельщика, энергетика.

Одинокие обеспечиваются общежитием;

▲

в НРДУ Покачевнефть — старшего инженера-метролога, старшего инженера в ПТО, геолога геологического отдела, начальника отдела труда, инженера отдела комплектации, техника - топографа, старшего инженера ПООМ, инженера ПООМ, начальников смены ЦИТС, геологов ЦДНГ, старшего геолога ЦПКРС, старшего инженера УППД, старшего мастера УППД, мастера электроучастка, инженера ЦППН, инженера - технолога ЦППН, мастера по подготовке нефти, начальника установки ЦППН, начальника лаборатории гидродинамических исследований ЦНИПРа, инженера гидродинамических исследований ЦНИПРа, старшего инженера лаборатории техники и технологии ЦНИПРа, инженера-электрика, мастера ЦДНГ, слесарей по ремонту нефтепромыслового оборудования, плотников, жестянщиков, маляров, штукатуров.

НГДУ обеспечивает общежитием и пропиской в вахтовом поселке Покачи;

▲

на Нижневартовскую базу производственно-технического обслуживания и комплектации оборудованием № 2 — старшего механика по кранам (оклад 165 руб.), механика (оклад 150 руб.), начальника РСУ (оклад 185 руб.), машинистов кранов на пневмо - и гусеничном ходу.

Предоставляются прописка, место в общежитии. Временное жилье — по договоренности;

▲

в автотранспортную контору н-о Сибнефтегазпереработка — водителей 1—2 классов с открытой категорией «Д» для работы на автобусах всех марок, старшего инженера-энергетика.

Одиноким предоставляется прописка и место в общежитии;

▲

Отряд военизированной охраны пожарной № 2 УПО УВД Тюменского облисполкома — в военизированные пожарные части Нижневартовского гарнизона — мужчин, отслуживших в Советской Армии на должности помощников инструкторов профилактики, командиров отделений, водителей, старших пожарных, пожарных и женщин на должности радиотелефонистов.

Работа суточная, заработная плата по первому году службы 190—230 рублей. Все принятые обеспечиваются бесплатным форменным обмундированием. Отпуск 30 суток без учета времени на дорогу. Проезд к месту проведения отпуска и обратно оплачивается.

Одиноким обеспечиваются местами в общежитии с пропиской;

в Нижневартовский орс Тюменьлесурса — заведующего складом в торговое отделение п. Зайцева Речка (жилье и прописка предоставляются), продавцов, поваров 4—5 разрядов, заведующего столовой, вахтенных рабочих;

▲

на оптово-торговую базу продовольственных товаров — заведующих складами в продовольственные склады, кладовщиков, товароведов, старшего, инженера транспортно-экспедиционного отдела, мастера погрузочно-разгрузочных работ, водителей автопогрузчиков, бухгалтера, весовщика, машиниста, слесаря, электриков, плотников, сторожей.

▲

В орс по торговле промышленными товарами срочно — продавцов, бухгалтеров-ревизоров, экономиста по ценам, грузчиков на пентрозавод, плотника;

▲

в СМУ НГДУ Покачевнефть срочно — машиниста трубоукладчика, машиниста сваебойного агрегата, машиниста автопогрузчика, газоэлектросварщиков, слесарей-монтажников по монтажу железобетонных и стальных конструкций, электромонтажников, инженера по технике безопасности;

▲

в Нижневартовское управление технологического транспорта по обслуживанию строительных организаций Главтюменьнефтегаза для работы в г. Нижневартовске — слесарей по ремонту автомобилей, водителей 1—2 класса, имеющих стаж работы не менее 3 лет, машинистов автомобильных кранов, старшего мастера службы технического контроля, старшего инженера ПТО (временно);

в городе Мегионе — машинистов автомобильных кранов, водителей для работы на автомобилях КрАЗ, старшего инженера отдела эксплуатации, инженера отдела эксплуатации;

▲

в Нижневартовское строительное управление треста Запсибнефтеавтоматика — квалифицированных газоэлектросварщиков, квалифицированных столяров, начальника участка, нормировщика, мастера, гл. бухгалтера;

▲

в передвижную монтажную механизированную колонну № 4 объединения Сибкомплектмонтаж — главного механика, механика, старшего энергетика, электросварщиков, газорезчиков, слесарей-монтажников для монтажа технологических трубопроводов, машинистов трубоукладчиков, автокрановщиков, электриков, сторожа.

Оплата труда сдельная. Одиноким гарантируем прописку и жилье;

Обращаться в бюро по трудоустройству: ул. Нефтяников, 1 «а», тел. 48.

РАЗНОЕ

Вечерняя школа № 4 г. Нижневартовска принимает работающую молодежь на вечернее и заочное обучение в восьмые, девятые, десятые и одиннадцатые классы.

Обращаться: ул. Пионерская, 24 «а», ВСШ-4.

▲

Нижневартовский орс Тюменьлесурса меняет новый автомобиль ГАЗ-53 (молоковоз), пригодный для перевозки воды, на автомобиль «Урал».

▲

Аттестат № 797865, выданный Мегионской средней школой № 1 в 1978 году на имя Пастуховой Натальи Филипповны, считать недействительным.

Меняется

двухкомнатная квартира в 3 мкр. и отдельная комната в 14 мкр. на трехкомнатную квартиру.

Обращаться: 3 мкр., ул. Менделеева, 24, кв. 104, после 18 часов, в любой день.

▲

двухкомнатная благоустроенная квартира в 12 мкр. (2 этаж) на однокомнатную и комнату с подселением. Возможны и другие варианты.

Обращаться: ул. Дружбы народов, 28 «а», кв. 22, после 19 часов.

▲

трехкомнатная благоустроенная квартира на 6-м этаже на двухи однокомнатную квартиры или на две однокомнатные.

Обращаться: ул. Дзержинского, 17, кв. 19.

▲

трехкомнатная квартира в 1 мкр. на двухи однокомнатную квартиры.

Обращаться: ул. 60 лет Октября, 7, кв. 24.

▲

однокомнатная квартира (20 кв. м., 2 этаж) в г. Отрадном на двухили однокомнатную в г. Нижневартовске.

Обращаться: ул. Мира, 62, кв. 45, после 18 часов.

▲

трехкомнатная благоустроенная квартира, комнаты изолированные, 2 этаж, с телефоном в центре Нижневартовска на однокомнатную квартиру в г. Свердловске.

Звонить после 19 часов по телефону 2-36-17.

Наш адрес: 626440, г. Нижневартовск, ул. Менделеева, 11 (1-й микрорайон).

ТЕЛЕФОНЫ РЕДАКЦИИ: редактор — 2-21-63, заместитель редактора и промышленный отдел — 7-29-82, 2-32-06; ответственный секретарь — 7-88-50; отдел партийной жизни — 7-29-87, 2-30-56; отдел информации — 7-28-40, 2-31-96, 6-13-27; отдел писем — 2-33-46; отдел иллюстраций и фотолаборатория — 2-30-56. ТЕЛЕФОНЫ ТИПОГРАФИИ: директор — 2-24-73, 7-27-19; через «Строитель» — 6-19-12; бухгалтерия — 2-32-07; инженер-технолог — 2-32-08; общий — 2-32-12.

Нижневартовская типография управления издательств, полиграфии и книжной торговли Тюменского облисполкома. Заказ № 7253, объем 1 п. л., тир. 27000

ПРОЛЕТАРИИ ВСЕХ СТРАН, СОЕДИНЯЙТЕСЬ!

ЛЕНИНСКОЕ ЗНАМЯ

ОРГАН НИЖНЕВАРТОВСКОГО ГОРКОМА КПСС, ГОРОДСКОГО И РАЙОННОГО СОВЕТОВ НАРОДНЫХ ДЕПУТАТОВ ТЮМЕНСКОЙ ОБЛАСТИ

Издается с 4 сентября 1941 года ▲ № 131 (5371) ▲ СУББОТА, 3 июля 1982 года ▲ Газета выходит ежедневно, кроме воскресенья и понедельника ▲ Цена 2 коп.

Завтра — День работников морского и речного флота



На голубых магистралях

Наша морская держава отмечает флотоводцев — океанских лайнеров, больших и малых речных теплоходов. Их тысячи, кто с честью несет бессменную трудовую вахту, представляя нашу Родину в десятках портов заморских стран, кто обеспечивает ритмичную работу новостроек нашей страны, всю экономическую деятельность территориально - промышленных комплексов.

В этой армии тружеников почетное место занимают речники нашего района. Более чем на шестьсот километров протянулись артерии Оби, Ваха, Мегиг, Агана по нашему району — самые древние и самые надежные транспортные магистрали. Именно по ним сюда тридцать с лишним лет назад проникли первые поисковые геологоразведочные партии, положившие начало открытию богатейших залежей нефти и газа. Реки за эти годы вынесли на своих «плечах» современный Нижневартовск, Мегион, многие вахтовые поселки, десятки нефтегазодобывающих промыслов, газоперерабатывающие заводы...

Интенсивное развитие нашего района потребовало создание мощного портового хозяйства. Менее чем за пять лет вступила в эксплуатацию первая очередь Нижневартовского речного порта. Его коллектив быстро освоил грузоподъемные механизмы и новую технологию обработки флота. Это позволило значительно повысить объемы грузопереработки. В этом году, например, запланировано принять 5280 тысяч тонн материалов, оборудования, продовольственных и промышленных товаров. Это значительно больше, чем в минувшую навигацию. А всего за последние десять лет речники переработали сорок миллионов тонн народнохозяйственных грузов.

Еще более сложные задачи стоят перед коллективом речного порта в нынешней пятилетке. Достаточно сказать, что для дальнейшего развития нефтегазодобывающего комплекса района надо доставить почти 27 миллионов тонн грузов. Речники с честью справляются с пятилетней программой. Только за два месяца навигации нефтяники, строители, газопереработчики уже получили почти 1000 тонн оборудования и материалов. Кроме того коллектив речпорта освоил добычу инертных материалов и уже для отсыпки новых площадей микрорайонов поставил 258 тысяч тонн песка.

«Здесь ничего бы не стоило, когда бы не было меня» — эти слова по праву могут сказать ветераны речного флота старший электромеханик 81-го плавкрана А. Я. Баландин, инженер коммерческого отдела С. К. Корниенко, начальник порта Г. Д. Ложников, три брата, замечательным экипаж 75-го плавкрана Виктор, Владимир, Геннадий Рожковы, династия Сельниковых, капитан-наставник Анатолия Иосифович, инспектор по подготовке кадров Анна Андреевна, их сын Игорь рулевой-моторист, дочь Марина приемо - сдатчица порта.

Доброе слово скажем о капитане теплохода «Антонин Зырянов» Д. И. Шевченко. Тридцать лет он водит теплоход по Ваху. На его глазах произошло обновление этого края, его национальных сел. Родина высоко отметила труд этого замечательного человека, наградив орденами Трудового Красного Знамени и Октябрьской революции.

Заслуженной похвалы требуют коллективы ведомственных речных эксплуатационных баз флота. Они сегодня располагают необходимыми плавсредствами, опытными кадрами. Это отличные судоводители Ф. К. Ибрагимов, В. И. Захаров, Р. Э. Фаткулин, И. И. Яков, А. В. Ковригин и многие другие. Их экипажи взяли повышенные обязательства и с честью справляются с ними. Это значит, что только силами ведомственного флота для новых месторождений, новых строек будет доставлено свыше полумиллиона тонн грузов.

Праздник, по главное — работа. И вот вымпелы сегодня на речных теплоходах, прокладывающих курс на Вирьеган, Аган, Пах, Мегу... Удачи вам!

Комплексная, укрупненная бригада докеров Валерия Брату из речного порта — лидер в социалистическом соревновании среди портовиков [redacted] речного пароходства.

В мае коллектив занял второе место среди портовиков пароходства.

На снимке: члены бригады (слева направо): А. Панченко, бригадир В. Брату, Л. Акудова, Э. Сагина, Т. Лутаев, Г. Зыкин, А. Иванов, звеньевой В. Георгиу.

Фото Ю. ФИЛАТОВА

ЕСТЬ ПЕРВЫЕ КОМПРЕССОРНЫЕ

Приняты государственной комиссией и выведены на рабочий режим вторая, десятая, двадцатая компрессорные станции первой очереди газлифтной системы Самотлора. С пуском их в эксплуатацию главный промысел страны будет работать стабильно и увеличит добычу нефти.

Менее двух лет понадобилось коллективу треста Самотлорнефтепромстрой и его субподрядным организациям, чтобы освоить новую технологию строительства подобных компрессорных станций. Первые сваи на площадке были забиты в декабре 1980 года. И вот за этот, вообщем-то небольшой, период времени освоено 14 миллионов рублей. В сооружении станций принимали участие около двадцати подрядных организаций Миннефтегазстроя и Минмонтажспецстроя.

Строительство газлифтной системы Самотлора продолжается. На очереди — сдача компрессорной станции № 6. Она должна быть введена в строй действующих в июле. На этом объекте сейчас трудится одна из лучших тридцатирасчетных бригад П. И. Аксененко из 31-го строительного управления. Работы ведутся с опережением графика.

В этом же году планируется сдать лакалачку КСП-5 (две очереди) и КС-1. Коллектив треста Самотлорнефтепромстрой сделает все для того, чтобы высокие социалистические обязательства, взятые в честь 60-летия образования СССР, были выполнены досрочно.

А. ВАСЮТА, управляющий трестом.

ЛУЧШИЕ В ОТРАСЛИ

Рассмотрев итоги социалистического соревнования коллективов промыслово - геофизических партий за пять месяцев года управление Мингефтепрома и секретариат ЦК профсоюза работников нефтяной и газовой промышленности признали победителями в соревновании партии № 30 и № 6 треста Нижневартовскнефтегеофизика. Имя руководят опытные командиры производства: геофизики Р. Ф. Насыров и Р. З. Мухаметдинов.

Коллективам присуждены денежные премии и почетные дипломы.

П. СМИРНОВ.

СТРАДА СЕНОКОСНАЯ

УГОДЬЯ ОПРЕДЕЛЕНЫ

600 тонн сена предстоит заготовить в этом году коллективу объединения Сибнефтегазпереработка для совхоза «Покурский». Это в два раза больше, чем планировалось в прошлом году. Кроме того, бригада Нижневартовского газоперерабатывающего завода заготовит корма на угодьях Мысовой Меги для своего свинокомплекса.

Сейчас идет обустройство станов на острове Комаровский, что рядом с селом Покур. На этот раз откажутся от палаточных городков. Нынче две бригады косарей разместятся в щитовых благоустроенных домиках на шестьдесят человек.

Что касается техники, то она отлажена, обеспечена запчастями. Работать на ней будут люди, хорошо знающие специфику заготовки сена.

Во всех подразделениях объединения прошли собрания, на которых обсуждались решения майского Пленума ЦК КПСС. Народ горячо воспринял Продовольственную программу, готов сделать все, чтобы она была претворена в жизнь. И первым шагом в этом направлении будет повышение качества кормов для общественного животноводства — так решили все, кто занят этим важнейшим делом.

Думаем мы и о производстве травяной муки. Нам выделен специальный агрегат. Он пока еще в Тюмени, но проблемы доставки его нет. Надо быстрее настить его в работу. Но для этого объединению необходима помощь. Во-первых, нужна сенокосилка-измельчитель. Во-вторых, двухсотонная баржа, стыковочная передвижная электростанция. Что-то, очевидно, мы сумеем достать сами. А вот сенокосилку-измельчитель [redacted], можно, видимо, получить только при содействии нашего районного сельхозуправления.

М. КРАСНОЛОБОВ, зам. начальника объединения.

ДНЕВНИК СОРЕВНОВАНИЯ

Досрочно!

ЗАДАНИЕ июня коллектив бурового цеха № 1 треста № 3 Главтюменнефтегазстроя выполнил досрочно. Бригады мастеров Ф. Г. Мазитова, Ф. Ф. Мингалеева, Ф. Ф. Мухаметзянова, Ф. Ф. Ахметова, Ф. Ф. Ахметзянова, Ф. Ф. Ахметова, Ф. Ф. Ахметова, Ф. Ф. Ахмет

Искусство добра и тонких чувств

Почти 80 лет назад, когда П. И. Чайковскому был задан вопрос о будущем музыкального образования в России, он ответил: «Мне кажется, что было бы величайшим благом для русского искусства, если бы правительство взяло в свои руки попечение о всех отраслях его; нужно устроить как в столицах, так и во всех губернских и больших уездных городах школы».

Осуществилась мечта Петра Ильича только после революции. Достойным примером служит и Тюменская область. Только в нашем районе и городе работает три музыкальных школы и школа искусств. А к началу нового учебного года откроется новая музыкально-хоровая школа в седьмом микрорайоне Нижневартовска на 500 учащихся.

Как же возникла и развивалась, набирала силы наша школа искусств?

В 1966 году по направлению областного управления культуры мне пришлось открывать музыкальную школу в поселке Нижневартовск. Занятия начались на квартире директора школы. С тридцатью учащимися работало три преподавателя: Л. П. Лебедь, Л. Л. Кузнецова и Ю. Д. Кузнецов. А сейчас в школе свыше 100 преподавателей и учится в ней 1300 учащихся.

Через два года для занятий выделили три комнаты в бывшем конторе строительного управления, открыли филиал музыкальной школы в поселке Мегион. Чуть позднее нам построили отдельное здание, приспособив для этого двухэтажный жилой дом.

Работали в первые годы в очень трудных условиях. Бывали дни, когда из-за холода в классе дети и педагоги занимались в пальто, играли в перчатках, так как клавиши музыкальных инструментов были ледяными. Все тяготы, все трудности легли на плечи педагогов-энтузиастов, ветеранов школы Э. А. Бабанову, Г. Ф. Лобачеву, Л. Л. Кузнецову и других.

А в 1976 году нижневартовцы получили замечательный подарок — детскую школу искусств. Ее руководству пришлось решать одновременно множество организационных и хозяйственных задач. Но самыми главными из них были: максимальное привлечение детей к занятиям в музыкальной школе, пропаганда музыкального искусства среди населения.

Как же решалась основная задача — организация учебного процесса? Проследим на конкретном примере урока по специальности. С целью развития творческого воображения учащихся преподаватель предлагает ребенку нарисовать картинку на тему исполняемого произведения, написать сочинение, придумать сказку. Если же исполнялось произведение танцевального характера, то ставилась другая цель — придумать движения к этому танцу. При подобных занятиях затрагивались все сферы интеллектуального и творческого мышления учащихся, — а это один из самых эффективных методов их заинтересованности в учебе.

Такие уроки в учебном процессе музыкальной школы стали системой. Они помогли глубже и всесторонне выявить творческие задатки и способности наших учеников.

Устраивались и выставки художественного творчества детей: был собран альбом из фотографий старинных танцев. Детское творчество всячески поощрялось, постоянно усиливался интерес к изобразительному и хореографическому искусству.

Сейчас в школе работает три отделения. На художественном учится 200 учащихся. Его коллектив постоянно ищет тесную связь с производственными коллективами города. Поездки на буровые, нефтепромыслы давно стали привычными. Ребята хотят много увидеть и запечатлеть, рисуют мужественных людей в больших замасленных робах.

Бурильщик Гринев позировал нашим художникам в школе, и пусть портреты получились еще не совершенные, но сколько гордости было у ребят, что они могли рисовать этого интересного человека! А сколько было разговоров и впечатлений от поездки на буровую А. Громова? Наброски, композиции, выполненные углем, пастелью, рассказывали о мужественном труде нефтяников Сибири. Ночная буровая настолько восхитила ребят своей мощью, сверканием света, что они сравнили ее с большим космическим кораблем, а все, что окружало — с космодромом.

Гордостью нашей школы является хореографическое отделение. Фрагмент детской оперы «Муха-Цокотуха», был показан по Центральному телевидению.

Самое большое отделение в школе — музыкальное, на нем занимается около тысячи детей. Здесь учатся играть на баяне, аккордеоне, скрипке, виолончели, фортепиано, балалайке, гитаре, домре, флейте, кларнете и трубе.

Успешно работают в школе ансамбли скрипачей младших и старших классов и виолончелистов под руководством Л. П. Буробиной, Т. С. Ртищевой, Л. Н. Шпир. Любят ребята занятия и в оркестрах баянов и аккордеонов.

На протяжении многих лет школа ведет большую просветительскую работу среди населения. Ежегодно силами учащихся и преподавателей проводится свыше шестидесяти концертов и лекций. Учащиеся и преподаватели принимают участие в концертах для детских садов, школ, в красных уголках общежитий, в цехах и в других учреждениях. Вот несколько впечатлений о концертной деятельности школы: «Коллектив управления Энергонефти № 1 благодарит коллектив ансамбля русских народных инструментов «Родные просторы» за прекрасное исполнение и великолепную программу».

«Рабочие и служащие нефтяной базы производственного обслуживания № 4 посмотрели прекрасное выступление ансамбля. Концерт был поставлен в цехе, и коллектив приносит слова благодарности всем его участникам».

«Рабочие и служащие строительно-монтажного управления № 13 Мегионгазстроя выражают благодарность всему коллективу оркестра за прекрасный концерт, организованный прямо на строительной площадке. Большое Вам спасибо. Приезжайте еще».

Какова же судьба наших выпускников? Шестьдесят из них поступили в средние и высшие учебные заведения, закончили их, вернулись работать в родную школу преподавателями, часть ребят еще учится.

Наши ученики успешно поступают в такие учебные заведения страны — Сургута, Тобольска, Тюмени, Свердловска, Чебоксар, Ставрополя, Куйбышева, Уфы, Горького, Полтавы, Москвы, Ленинграда, Саратова, Сызрани и другие. Мы радуемся их успехам. Они приезжают на каникулы, приходят к нам, пишут много писем, благодарят нас за пробужденную любовь к прекрасному.

Одной из главных задач школы искусств является воспитание участников художественной самодеятельности — пропагандистов эстетических знаний. Ежегодно мы готовим наиболее одаренных учащихся для поступления в специальные учебные заведения, но основная масса выпускников пополняет ряды художественной самодеятельности. Так, например, выпускники 1975 года Сережа Есин и Алена Гречанова — солисты вокально - инструментального ансамбля «Северяне» строительного управления № 909. Вера Толкачева, закончив музыкальное училище, принимает активное участие в академическом хоре городского Дома культуры. Володя Сеньков — один из организаторов дискотеки на Нижневартовском авиапредприятии. Володя Чечеткин, студент четвертого курса Свердловской консерватории, руководит вокально-инструментальным ансамблем в первом буровом управлении. Люда Прокопьева, Плюза Сарварова, Лена Макарова и многие другие — также активные участники художественной самодеятельности.

Музыка живет с ними, помогает им в труде, приносит пользу людям. Ученики, закончившие кроме общей школы еще и нашу, как правило, по своему интеллекту выше своих сверстников.

Ведь музыка, живопись и хореография — это искусство добра и тонких чувств, оно заставляет глубже задуматься над всем происходящим в жизни, находить на злободневные и животрепещущие вопросы правильные, умные ответы.

Ю. КУЗНЕЦОВ.

▲ Творчество наших читателей

В БЕСПАЛОВ.

ГЕОЛОГАМ ПРИОБЬЯ

Пропылив над тайгой вертолетом —
В золотой окантовке болота,
Как пчелиные полные соты.
Ох и горек их мед!
Кто же так.
Пли зол, пль беспечен,
Этот край исплескал-изувечил?
Наглядишься, — остынет дар речи.
Болотье угнетет.
С торжеством гениальных догадок
Показался и дорог, и сладок
Дикий мед.
И теперь-то порядок.
Теперь с нами на Вы.
Кто-то верил: такое случится,
Подземного солнца частица
Из-под бездны лучом просочится
По стволам буровых.
Возвелось человечье терпенье
В самый верх пьедестальных ступеней.
И ликует в шипенье и в пене
Долгожданный фонтан.
Самый первый.
И мы здесь впервые.
Где ветра беспризорные выли.
Слышишь,
наши гудят буровые
По таежным фронтам?!

п. Новоаганск.



У меня есть друг.

Фото Ю. СПИРИДОНОВА.

Редактор Б. Н. СЫРПИН.

РАЗНОЕ

Управление водоснабжения и канализации доводит до сведения всех жителей города и руководителей промышленных предприятий, что 7 июля с 22-00 до 6-00 и 8 июля с 22-00 до 6-00 часов будут производиться дезинфекция и промывка водоводов города Нижневартовска.

Просьба к жителям города сделать необходимый запас воды и во время промывки водой из водопровода не пользоваться.

ТРЕБУЕТСЯ

автотранспортную контору п/о Сибнефтегазпереработка — водителей 1—2 классов с открытой категорией «Д» для работы на автобусах всех марок, старшего инженера-энергетика.

Одиноким предоставляется прописка и место в общежитии.

▲

Аттестат о среднем образовании № 720905, выданный средней школой № 1 26 июня 1978 г. на имя Тайчиначева Андрея Александровича, считать недействительным.

МЕНЯЕТСЯ

трехкомнатная квартира на трехкомнатную в московском доме.

Обращаться: ул. Чапаева, 51, кв. 64, после 18 часов.

▲

двухкомнатная квартира в 5-м мкр. на трехкомнатную в московском доме.

Обращаться: ул. Нефтяников, 25, кв. 30, тел. 7-13-22, после 18 часов.

Можете выиграть и вы

В мае прошлого года я пришла в сберегательную кассу, чтобы положить деньги на хранение. Контролер посоветовала оформить их на выигрышный вклад, предварительно рассказав о его особенностях и преимуществе. Меня заинтересовало, что доход выплачивается не в виде процентов, а в виде выигрышей.

И вот в октябре на мой номер счета выпал выигрыш в размере 50 процентов среднего остатка вклада. А в апреле мне снова повезло: я выиграла сто процентов. Одним словом, хранить деньги на выигрышном вкладе выгодно и интересно.

Л. ЗОЛОТАРЕВА.

Наш адрес: 626440, г. Нижневартовск, ул. Менделеева, 11 (1-й микрорайон).

ТЕЛЕФОНЫ РЕДАКЦИИ: редактор — 2-21-63, заместитель редактора и промышленный отдел — 7-29-82, 2-32-06; ответственный секретарь — 7-88-30; отдел партийной жизни — 7-29-87, 2-30-56; отдел информации — 7-28-40, 2-31-96, 6-13-27; отдел писем — 2-33-46; отдел иллюстрации и фотолаборатория — 2-30-56. ТЕЛЕФОНЫ ТИПОГРАФИИ: директор — 2-24-72, 7-27-19; через «Строитель» — 6-13-12; бухгалтерия — 2-32-07; инженер-технолог — 2-32-08; общий — 2-32-12.

Нижневартовская типография управления издательств, полиграфии и книжной торговли Тюменского облисполкома Заказ № 7253, объем 1 п. л., тир. 27000

ПРОЛЕТАРИИ ВСЕХ СТРАН, СОЕДИНЯЙТЕСЬ!

ЛЕНИНСКОЕ ЗНАМЯ

ОРГАН НИЖНЕВАРТОВСКОГО ГОРКОМА КПСС, ГОРОДСКОГО И РАЙОННОГО СОВЕТОВ НАРОДНЫХ ДЕПУТАТОВ ТЮМЕНСКОЙ ОБЛАСТИ

Издается с 4 сентября 1941 года ▲ № 132 (5372) ▲ ВТОРНИК, 6 июля 1982 года ▲ Газета выходит ежедневно, кроме воскресенья и понедельника ▲ Цена 2 коп.

Бригадный подряд на автотранспорте

В постановлении ЦК КПСС и Совета Министров СССР «Об улучшении планирования и усилении воздействия хозяйственного механизма на повышение эффективности производства и качества работы» поставлена задача превратить бригадную форму организации и стимулирования труда в основную.

В Нижневартовске уже почти во всех автопредприятиях существуют коллективы водителей, работающие по бригадному подряду. Накоплен положительный опыт в десятой автобазе автоводного треста, Нижневартовском мобильном специализированном строительно-монтажном управлении № 1, второй автобазе треста Самотлортрубопроводстрой.

В первом управлении технологического транспорта бригадный метод организации труда подкреплен еще и экспериментальными разработками по улучшению обслуживания предприятий-заказчиков.

Методом достижения этой цели стало подчинение материальных интересов транспортников нуждам основного производства, заинтересованности водителей в достижении конечных результатов по каждому дню работы нефтяников.

Эксперимент этот, несомненно, уже дал хорошие практические результаты, но требует дальнейшей разработки и распространения в других транспортных предприятиях.

В основу формирования бригад положены закрепленные за ними объемы работ, оценка и оплата труда бригады по конечному результату. Все это обеспечивает общую заинтересованность и ответственность за эффективность труда. Плановой, учетной и платежной единицей вместо индивидуального становится конечный продукт труда бригады.

Сущность принципов бригадной организации труда состоит в создании условий для широкого развития и наиболее полного использования факторов коллективизма (взаимозаменяемость, товарищеская взаимопомощь и воспитание у водителей коммунистического отношения к труду) в сочетании с совершенствованием системы управления и планирования.

То, что бригадный подряд выгоден и транспортникам, и заказчикам, уже ни у кого не вызывает сомнения. Но, к сожалению, во многих автохозяйствах Нижневартовска подряд все же не получил широкого распространения. Стремясь «идти в ногу со временем» там были созданы бригады, но формально. Руководство при организации бригад не позаботилось об их материальном и организационном обеспечении, не наладило тесный контакт с заказчиками.

В итоге водители начинают сомневаться в преимуществе бригадного подряда, поскольку не видят конечного результата своего труда, теряют в заработке и при этом не всегда осознают, что виноват в этом не сам бригадный подряд, а его плохая организация.

В связи с перестройкой и совершенствованием хозяйственного механизма, переходом на показатель нормативно-чистой продукции (НЧП) автопредприятия также должны ориентироваться на НЧП своих заказчиков, на участие в едином технологическом процессе, целью которого является конечный продукт — готовая к эксплуатации скважина у буровиков, нефть для нефтяников, сдача объекта «под ключ» у строителей. И водителей, работающих по бригадному подряду также нужно настраивать не на выполнение плана в тонно-километрах, то есть в пресловутом «вале», который порождает множество приписок, а на четкое выполнение объема работ, определенного заказчиком. Поставив их при этом в жесткую экономическую зависимость от результата их работы.

Меры Рейгана бесперспективны

Решение администрации Белого Дома о запрете поставки американского оборудования для строительства газопровода Западная Сибирь — Западная Европа вызвало осуждение всех советских людей. Недальновидность президента США Р. Рейгана, стремление препятствовать развитию экономических связей СССР с европейскими странами очевидны. Но очевидна и беспомощность Соединенных Штатов оборвать эти связи. Советский Союз способен на своих предприятиях производить необходимое оборудование.

Многолюдный митинг осуждения политики Рейгана прошел в нефтегазодобывающем управлении Белозернефть. Начальник третьего цеха добычи нефти и газа В. Б. Брагин, оператор добычи М. П. Бабкин, оператор подготовки нефти С. Б. Анохина, заместитель начальника цеха ремонта скважин В. И. Гулин расценили политику империалистических кругов США как объявление торговой блокады Советского Союза, могущей привести и к «холодной войне». Решение администрации Рейгана направлено не только против СССР, но прежде всего на подрыв взаимопонимания, сотрудничества стран.

Участники митинга, выразив свое возмущение экономическим санкциям Белого Дома, высказали решимость своим трудом крепить мир, могущество своей Родины, выполнить принятые обязательства.

Митинги осуждения политики Рейгана прошли в подразделениях [illegible] Самотлортрубопроводстрой, Мегионгазстрой, объединения Сибнефтегазпереработка. Эти коллективы много лет работают в тесном контакте с иностранными фирмами и ценят их вклад в развитие нефтегазового комплекса экономического сотрудничества между государствами. Поскольку запрет администрации США на поставку оборудования распространяется и на оборудование, производимое по лицензиям американских предприятий во Франции, ФРГ, Англии, участники собраний говорили о нарушениях решений Общеевропейского [illegible] по безопасности и сотрудничества в Хельсинки. Торговая блокада может нанести удар, прежде всего, самой Америке, ее партнерам. Сегодня экономический потенциал Советского Союза таков, что он сам может производить любое оборудование и выполнит свои обязательства по любой программе международного сотрудничества.

РЕШИТЕЛЬНОЕ ОСУЖДЕНИЕ

В редакцию продолжают поступать сообщения о митингах протеста по поводу агрессии Израиля против Ливана. Собрания прошли в цехах, службах, аппарате второго управления буровых работ. Советские люди, подчеркивается в резолюциях, всегда были на стороне борющихся за свободу и независимость. Ливанский и палестинский народы могут рассчитывать на политическую поддержку в своей борьбе с агрессорами.

Участники митингов решительно осудили действия Тель-Авива и его американских покровителей.

В. АЛЕКСАНДРОВ.



Комплексная хозрасчетная бригада И. И. Оксененко из СУ-31 треста Самотлорнефтепромстроя работает на строительстве компрессорной станции № 6 для газлифтной добычи нефти.

Нелегко даются строителям такие важные объекты. Многому пришлось учиться уже в процессе работы. Но бригада отлично справляется с заданием. На помощь ей приходит взаимовыручка, высокий профессионализм рабочих, организационная работа треста и управления.

На снимке: один из лучших сварщиков бригады Р. И. Сатлыков.

Фото Ю. ФИЛАТОВА.

ГАЗЛИФТ ДОБЫВАЕТ НЕФТЬ

30 июня 1982 года первая очередь компрессорной станции № 10 газлифтного комплекса Самотлорского месторождения подала попутный нефтяной газ в трубопроводы высокого давления.

В девять часов утра на КС-10 состоялся митинг, посвященный этому событию. Открыл митинг начальник цеха компримирования газа № 2 управления по внутрипромысловому сбору, компримированию и использованию газа В. Г. Гарбузов. На митинге выступили заместитель секретаря партийного бюро управления А. С. Чередов, председатель местного комитета профсоюза С. И. Завгородний. Они отметили, что завершен труд строителей, монтажников, наладчиков, эксплуатационников, принимавших участие в подготовке к пуску первенца газлифтного комплекса.

В истории освоения Самотлора были и первая скважина, и пуск в работу первого газоперерабатывающего завода, и вот осуществлен пуск в эксплуатацию первой газлифтной компрессорной станции.

Вахту инженера-технолога А. Н. Варнадского сменяет смена А. И. Кононельченко, которая по условиям социалистического соревнования добилась права несения почетной вахты по подаче попутного нефтяного газа на скважины.

По окончании митинга начальник компрессорной станции № 10 Г. Н. Барабанов отдает распоряжение: «Почетной вахте смену принять!»

Прими, Родина, наш вклад в дело досрочной добычи миллиона тонн тюменской нефти в сутки!

А. СТЕПАНОВ.

ЛУЧШЕ ИСПОЛЬЗОВАТЬ МЕСТНЫЕ РЕСУРСЫ ПРОДОВОЛЬСТВИЯ

(С ПЕРВОЙ СЕССИИ НИЖНЕВАРТОВСКОГО ГОРОДСКОГО СОВЕТА НАРОДНЫХ ДЕПУТАТОВ)

Как уже сообщалось, на первой сессии Нижневартовского городского Совета народных депутатов XVIII созыва был рассмотрен вопрос «О задачах городского Совета, предприятий и организаций Нижневартовска по выполнению решений майского (1982 г.) Пленума ЦК КПСС».

В СВОЕМ докладе на сессии председатель горисполкома С. И. Денисов подчеркнул необходимость комплексного развития нефтегазового района, каким является Нижневартовск. Составной частью его должна стать сельскохозяйственная отрасль. Нужно повести дело так, чтобы растущий спрос на основные продукты питания в значительной мере обеспечивал производство их на местах. Так ставит вопрос партия.

За последние десять лет возросло производство местной сельхозпродукции, однако доля ее в общем балансе потребляемых продуктов незначительна. Седьмая сессия городского Совета XVII созыва поставила задачу увеличить их производство. Она будет решаться за счет развития местных предприятий пищевой промышленности, подсобных хозяйств предприятий и граждан, коллективного садоводства и огородничества, базы торговли и общественного питания.

Выполняя решения сессии, коллективы хлебозавода, хлебокомбината молочного и мясоперерабатывающего заводов в прошлом году в основном справились с утвержденными продовольственной программой заданиями. Нынче по сравнению с соответствующим периодом прошлого года также возросло производство продукции этих предприятий.

И все же рост населения города опережает рост выпуска продукции. По инициативе исполкома горсовета было принято решение о реконструкции предприятий, которая уже началась на хлебокомбинате и колбасном заводе. После завершения работ они смогут полностью удовлетворить потребности нижневартовцев в таких продуктах, как пряники, баранки, безалкогольные напитки, мясные полуфабрикаты. Руководители предприятий Л. Я. Литвинова, С. Ф. Довгель должны проявить настойчивость и довести дело до конца.

Затянулось решение вопроса о реконструкции молокозавода. Не изысканы пока источники финансирования, не выполнены дополнительные проектно-сметные работы. Депутаты С. В. Бабаджан, А. С. Киреева, С. А. Альтшулер, В. И. Коротченко должны оказать помощь в важном деле.

На майском (1982 г.) Пленуме ЦК КПСС, продолжает докладчик, отмечалась роль подсобных хозяйств промышленных предприятий. Сегодня они стали основным поставщиком местной сельхозпродукции. За десятую пятилетку они произвели 136 тысяч центнеров молока, 12 тысяч центнеров мяса, 23 млн. штук яиц, 20 тысяч центнеров овощей. В последнее время крупный шаг сделало свиноводство, что позволило только в прошлом году получить полторы тысячи центнеров свинины.

Примером заботы о развитии подсобного хозяйства служит объединение Сибнефтегазпереработка, где сегодня создан тепличный комплекс площадью пять тысяч квадратных метров, свинарник, в котором содержится 350 животных. Руководство объединения находит пути преодоления возникающих проблем.

Этого нельзя сказать о других коллективах. Не занимаются развитием подсобных хозяйств тресты Самотлорнефтепромстрой, Мегионгазстрой (управляющие т.т. Васюта, Скорына), а такие крупные организации, как объединение Нижневартовскстрой, трест Самотлортрубопроводстрой (руководители т.т. Фадин, Пачанов) имеют временные приспособленные свинарники с незначительным поголовьем свиней. Строительно-монтажное объединение по этому поводу заслушивалось на заседании исполкома, но мер не принято. Такое отношение к проблемам улучшения снабжения населения продуктами питания и стало причиной невыполнения плана 1981 года по производству мяса, овощей.

К концу этого года предприятия должны произвести 410 тонн мяса, 24 тонны овощей, довести поголовье свиней до 8000, площадь теплиц до 20 тысяч квадратных метров. Нужен решительный поворот к подсобным хозяйствам, инициатива хозяйственников.

Особое внимание к развитию подсобного хозяйства должно уделить руководство объединения Нижневартовскнефтегаз. За последние годы здесь построен крупный свинооткормочный комплекс, который дает существенную добавку предприятиям общественного питания. Но результаты могли быть выше, если бы своевременно были введены три свинарника, санбойня, цех обезвоживания, напорная канализация. Сегодня эти и другие необходимые объекты не включены заказчиками в план строительства, прекращено дальнейшее проектирование.

Конторе общественного питания необходимо довести поголовье свиней в этом году до 6000, получить не менее 6500 голов приплода, 3300 центнеров привесов, продать населению не менее 700 поросят.

В объединение входит совхоз «Нижневартовский», который имеет тепличное хозяйство, занимается животноводством и птицеводством. Однако последние два года он почти не увеличил мощности: не введено ни единого квадратного метра теплиц, не растет поголовье крупного рогатого скота, снижается продуктивность животных, урожайность овощей. Руководству объединения и совхоза необходимо разработать конкретные мероприятия по увеличению производства продукции. Для этого надо добиться ввода в эксплуатацию 1,5—2,0 гектара теплиц, котельной, построить свинарники на три тысячи голов, коровник на 400 голов, начать строительство птичника с инкубаторием.

Исполком городского Совета считает, что в объединении назрела необходимость создания совхоза овощеводческого направления, заниматься выращиванием овощей в открытом грунте, пленочных теплицах, как это практикуется в Сургуте. Опыт соседей нужно перенять и развить.

ВАЖНОЕ значение для развития животноводства имеет организация кормопроизводства. Помимо заготовки сена, травяной муки, важным резервом является сбор пищевых отходов, выращивание корнеклубнеплодов. Сегодня удовлетворительно ведется сбор пищевых отходов только на предприятиях общепита, от населения принимается лишь 250—300 тонн при расчетном объеме 2000 тонн. Жилищно-коммунальные конторы нефтяников и строителей (т.т. Винничек, Панчишина, Буравова) не проводят разъяснительной работы среди квартиросъемщиков, не организуют сбор. Такое положение дел вызывает справедливые нарекания горожан.

В течение ряда лет исполком ставит вопрос перед конторой общественного питания о необходимости заниматься выращиванием корнеклубнеплодов, заготовкой травяной муки для поголовья свиней, но руководство конторы отделывается только обещаниями. Возделывание этих культур нужно и другим коллективам, имеющим свинофермы.

Докладчик говорит о роли личных подсобных хозяйств, коллективного огородничества в решении продовольственной программы. Исполком горсовета, руководители предприятий, организаций провели большую организаторскую работу по вовлечению трудящихся в садово-огороднические товарищества. В прошлом году был освоен 141 гектар земли, нынче при плане 177 под участки возделано 214 гектаров.

Администрации, партийные, профсоюзные организации многих предприятий оказывают помощь коллективам в раскорчевке, вспашке земли, завозе удобрений. Хорошо благоустроены участки в тресте Нижневартовскнефтестрой, в объединении Сибнефтегазпереработка. Здесь проведены водопроводы, построены коллективные картофелехранилища. Однако так дело обстоит не везде. Объединение Нижневартовскстрой, трест Нижневартовскдорстрой, авиапредприятие и ряд других организаций не выполнили задания на разработке площадей под огороды. А в огородническихколлективах трестов Самотлорнефтепромстрой, Мегионгазстрой, объединения Нижневартовскнефтегаз не уделили должного внимания уходу за картофелем, и, как следствие, урожайность здесь была низкой — 40—50 центнеров клубней с гектара.

В ближайшее время будет открыт специальный магазин, где огородники смогут купить семена овощных культур, минеральные удобрения, инвентарь для обработки участков. Необходимо оказывать помощь и в выделении транспорта, создании соответствующих условий для ведения не только огородов, но и личных подсобных хозяйств тем, кто имеет возможность выращивать свиней, кроликов, крупный рогатый скот.

УДОВЛЕТВОРЕНИЕ спроса в продуктах питания во многом зависит от работы предприятия торговли, общественного питания, заготовительных организаций, их материально-технической базы. Особенно недопустима порча завозимых продуктов. К сожалению мощности по хранению, переработке, реализации продовольственных товаров все еще недостаточны. Продовольственная программа требует повысить ответственность партийных, советских органов, руководителей строек, предприятий и хозяйств за эффективное использование капитальных вложений, своевременный ввод в действие объектов сельского хозяйства, пищевой промышленности, других отраслей агропромышленного комплекса. Однако сооружение складов, хранилищ, холодильников, магазинов и столовых в городе ведется низкими темпами. В 1981 году на этих объектах освоена только половина пятипроцентных отчислений от жилищного строительства, а за пять месяцев этого года — 25 процентов годового объема. Неудовлетворительно работают на объектах торговли трест-площадка № 3, Жилстрой, Иркутсксибжилстрой. Исполком горсовета в июне рассмотрел этот вопрос на своем заседании и потребовал принять меры к усилению строительства.

Докладчик обращает внимание депутатов, хозяйственных руководителей на усиление контроля за реализацией программы, роль организаторской работы профсоюзных комитетов, призванных развернуть и стимулировать соревнование за высокую эффективность во всех отраслях агропромышленного комплекса.

* * *

Выступая в прениях, депутаты единодушно одобрили решения майского (1982 г.) Пленума ЦК КПСС, положения и выводы, содержащиеся в докладе на нем Генерального секретаря ЦК КПСС тов. Л. И. Брежнева о Продовольственной программе, говорили о планах и мерах коллективов по ее реализации.

— Труженики нашего хозяйства с одобрением встретили курс партии на увеличение капиталовложений в сельское хозяйство, на укрепление его материально-технической базы, совершенствование планирования и экономического стимулирования сельскохозяйственного производства — сказал слесарь совхоза «Нижневартовский» В. Н. Ничков. — Намечены меры и по дальнейшему развитию совхоза, в частности по строительству новых мощностей. Однако возведение объектов идет медленно, сроки ввода их в эксплуатацию переносятся. Труженики хозяйства надеются, что решения майского Пленума ЦК КПСС повернут руководителей строительных организаций лицом к их проблемам, а те в свою очередь приложат все силы для увеличения производства сельхозпродукции.

О практической работе по выполнению продовольственной программы города рассказали управляющие трестами Самотлортрубопроводстрой В. Я. Пачанов и Нижневартовскнефтестрой В. И. Коротченко. В трубопроводном тресте уже построены три свинарника на 150 голов, ферма на сто кроликов, нынче будет введена теплица. Организованы две бригады рыбаков, 350 человек имеют огороды. В перспективе до конца пятилетки намечено построить коровник, телятник, свинокомплекс на тысячу голов.

Как в каждом новом деле, в организации подсобных хозяйств садоводческих коллективах возникает много трудностей. Некоторые предприятия преодолевают их индивидуально. Вместе с тем настала пора в решении некоторых вопросов объединить усилия. Например, в районе озера Савкино уже несколько коллективов имеют базы отдыха и земельные участки под коллективные огороды. А доставка туда людей не продумана. Есть смысл скооперироваться организациям для аренды транспорта, составить единый график движения автобусов в субботние и выходные дни, привлечь городской автопассажирский транспорт. Эта мысль прозвучала в выступлении депутата В. И. Коротченко.

Много неурядиц возникает в строительстве. Часто приходится возводить объекты, необеспеченные проектно-сметной документацией, не планируются задельные объекты. Необходимо иметь перспективу хотя бы на два года вперед, что позволит строить ритмичнее, качественней.

О неоправданно затянувшейся проблеме реконструкции молокозавода говорила его директор В. Ф. Полкова. В районе появляются новые поселки, быстро растет население, а мощности завода остаются прежними. Почти три года назад исполком горсовета поставил вопрос о реконструкции предприятия. Однако проектирование затянулось, а сейчас возникла необходимость откорректировать строительную часть проекта. Это дело поручено филиалу института Гипротюменьнефтегаз, и нужно его ускорить. Подрядчик готов приступить к работам. Реконструкция и освоение новых мощностей позволит к 1990 году в пять раз увеличить производство цельномолочной продукции.

КАК СЭКОНОМИТЬ ГОРЮЧЕЕ

Центр научно-технической информации и пропаганды предлагает новое в организации контроля за расходом горюче-смазочных материалов.

Опыт экономного расходования горюче-смазочных материалов накоплен в Днепропетровской облсельхозтехнике. Источники потерь ликвидированы за счет концентрации нефтехозяйств, использования механизированных передвижных заправочных агрегатов и ряда других мероприятий. Все это позволило колхозам, совхозам, райсельхозтехникам и производственным отделениям в 1980 году сэкономить 17642 тонны нефтепродуктов на сумму один миллион рублей. Опыт свидетельствует, что внедрение специализированного технического обслуживания позволяет обеспечить высокую готовность машинно-тракторного парка, увеличить сменную выработку машин на 10—12 процентов, снизить трудоемкость работ по ремонту и уходу за техникой на 30—35 процентов, сократить затраты средств на ремонт и обслуживание до ста рублей в год на один трактор и до сорока рублей — на комбайн.

Передовым производственно-техническим опытом по рациональной схеме складов горюче-смазочных материалов для дорожных организаций делится УкрНИИНТИ. Применение типового оборудования для складов позволяет свести к минимуму потери топлива при хранении, отпуске и заправке.

В Минсельстрое Белорусской ССР упорядочен учет, хранение и экономное расходование горюче-смазочных материалов. В результате разработки и внедрения организационных, технических и эксплуатационных мероприятий расход бензина за десятую пятилетку снижен на 12,6 процента, а дизельного топлива — на 18.

В совхозе «Волжанский» Борисоглебского района Ярославской области построен типовой нефтесклад. Как показывает практика, это намного экономнее, выгоднее, чем наличие многочисленных временных нефтерезервуаров. Затраты на строительство нефтесклада составили 60 тысяч рублей, окупаемость затрат два-три года. Годовой экономический эффект 17 тысяч рублей.

Дополнительные сведения по техническим мероприятиям в опыту можно получить по адресу: г. Тюмень, ул. Профсоюзная, 88.

ЛЮДИ НЕФТЯНОГО КРАЯ

СЛУЖИЛ ПАРЕНЬ НА ГРАНИЦЕ...

Помнятся Сергею Моченову стремительные атаки чукотской пурги. Участок погранзаставы на два фланга, по двенадцати километров каждый. Бывало, выйдешь в дозор на лыжах при ясном дне, но вдруг подует, пометет, вмиг небо смешается с землей, ни зги не видать.

На этот случай по линии следования есть тепловые пункты с запасом дров, продуктов. По рации можно сообщить о местонахождении и снова в путь: нарушитель может воспользоваться непогодой, надо смотреть да смотреть.

Приходилось обследовать участок и на вертолете. Дежурили у себя на заставе, осваивали полосу пограничника, а она со многими препятствиями. Учились мастерски владеть оружием, занимались политучебой.

Сергей закончил школу сержантского состава, и его назначили командиром отделения — прибавилось ответственности за людей. А еще он был заместителем секретаря комсомольской организации заставы. И вот свершилось важное событие в жизни Сергея: его приняли кандидатом в члены КПСС. Всего на заставе в партию приняли троих, и у каждого был девиз: «Если на границе коммунист, значит на границе все спокойно, не пройдет нарушитель».

Служил Сергей и чувствовал себя отлично в дружной семье молодых ребят и требовательных командиров. Грудь украшали знаки отличника погранвойск первой и второй степеней.

Приобрел Моченов здесь настоящих друзей. Не забыл и однокурсников по Октябрьскому нефтяному техникуму, с которыми приехал по направлению в Нижневартовск и вместе с которыми призывался на службу осенью того же года. Попала в разные части, переписывались, договорились вернуться после службы в Нижневартовск, в трест геофизики.

Многое требуется для профессии, а пока только самая малость практики у них — всего несколько месяцев. Что могли узнать за это время? Лишь прикоснулись к азам промысловой геофизики, чтобы познать ее в совершенстве, потребуются годы напряженного труда. Не менее напряженного, чем в армии.

Это они понимали, и все семеро вернулись на Север, в нефтяное Приобье. Сергея определила в комсомольско-молодежную партию к Александру Колесникову. Это талантливый наставник, превыше всего ценит в людях самостоятельность. С первых же дней он доверял молодому специалисту запись, какая проводится при исследовании скважин. Дело это не простое даже для опытного геофизика. Колесников пошел на явный риск. И риск оправдал себя: не подвел бывший пограничник своего наставника.

Конечно, случались трудные моменты, тогда Сергей обращался за помощью к Колесникову, спрашивал, как поступить. И всегда получал эту помощь.

Вахты на месторождениях по напряженности схожи с пограничными. На границе задача — не пропустить нарушителя, здесь — не допустить брака. Пограничная натренированность пришлась кстати, бдительным, выносливым оказался паренек.

Я впервые увидел Сергея на партийном собрании, где его принимали в члены КПСС. Вопросов было немного, его все хорошо знали и знали, что не подведет Моченов в нужную минуту.

Я пришел к Сергею в общежитие. Чисто прибранная комната, кровати заправлены по армейскому образцу. Сергей готовился к выезду на месторождение. Пил чай. Поужинав аккуратно, смел крошки в бумажный кулек — тоже армейская привычка.

Беседовали с ним в дежурном автобусе, добираясь до базы. Сергей рассказал, что родом он из Рязани. Там у него мать и отчим. Мать уходит на пенсию и надо бы съездить на торжество, но он за начальника партии и не имеет права оставлять коллектив без руководителя. Поздравит мать телеграммой.

Есть у Сергея мечта — поступить в вуз. Ради этого в свободное время штудирует учебники.

Я смотрел на него, уже хлопочущего у станции во дворе базы, и думал о том, что Сергей на правильной тропе и добьется в жизни многого.

Н. СМИРНОВ.

Фотохроника ТАСС



Краснодарский край. Коллектив Новороссийского морского пароходства успешно применяет щекинский метод. Он предусматривает выполнять программу перевозок с сокращенной численностью экипажей судов. Это позволяет ежегодно экономить более 600 тысяч рублей.

На снимке: у нового глубоководного причала загружается танкер «Борис Бутона». Его экипаж одним из первых стал работать по щекинскому методу.

* * *



Латвийская ССР. Свыше 120 новых моделей подготовили художники-модельеры швейно-трикотажного объединения «Рига модес» к летнему сезону нынешнего года.

ИНСТАНЦИЯ СОВЕСТИ

ЗАСЕДАЕТ ТОВАРИЩЕСКИЙ СУД

Ситец продавали с «черного хода». Разумеется, работнике магазина «Ткани», как и «покупатели» — продавцы из магазинов «Галантерея», «Головные уборы», «Детский мир» прекрасно знали, что продавать что-либо из подсобного помещения категорически запрещено. Но, видимо, уверовав в свою безнаказанность, «гребли» дефицитный ситец целыми рулонами. Да не по одному, а по два-три, чтобы и внукам, и правнукам хватило, и нужных «знакомых» было чем наделить. И грузчикам центрозавоза досталось по рулону, чтоб молчали.

Старший инспектор ОБХСС своим присутствием нарушал «традицию», порочная практика — обмен дефицитом среди работников торговли получила весьма неожиданную концовку. Так случилось, что «покупатели» сами усадили своих коллег на «скамью подсудимых», хотя все, кто покупал ситец на подсобки целыми рулонами, скорее всего, вовсе не хотели так подвести своих «благодетелей».

Кроме того заведующей магазином Л. Шипициной в тот день срочно понадобились две тысячи (!) рублей, чтобы купить серьги. А поскольку торговля из подсобки шла очень успешно, то эти деньги В. Балыкова, по просьбе завмага, скопила без особого труда.

Шипицина взяла их и ушла.

Из объяснительной Шипициной: «...Мне сообщали из магазина «Подарки» что света нет и нужно прийти завтра. (Текст объяснительной без редакционной правки. Авторы). Я решала отбить эти деньги в кассе, но было много разъяренного народа, и я подумала, когда они выйдут, тогда спокойно отобью. Но тут пришла проверка, и мне пришлось срочно отбить. Отбивала по 99 рублей...

... Я приказала Г. Бовенко — кассиру оторвать конец контрольной ленты. Испугалась, что отбито по 99 и мне придется отвечать за продажу из подсобного помещения...

...Я знаю, что подвела девчонок, но у меня камень с душа в гора с плеч».

Из характеристики на Л. С. Шипицину: «...За период работы в коллективе т. Л. С. Шипицина зарекомендовала себя грамотным специалистом, умеющим сплотить коллектив и настроить его на выполнение плана товарооборота... Хорошо знает (?!) организацию торговых процессов.

Тов. Л. С. Шипицина активно участвует в общественной жизни коллектива, является пропагандистом в школе коммунистического труда».

Судя по выдержкам из характеристики, подписанной руководством орса можно понять, что она вся выдержана в мажорном тоне и просто душу радует — каков человек хороший. Но как все же она расходится с деятельностью Шипициной.

Выписка из постановления ОБХСС: «25 мая 1982 года в ОБХСС обратилась группа граждан с жалобой на неправильные действия работников магазина № 4 «Ткани» при продаже ситца...».

При проверке указанных фактов работники магазина: завмаг Л. Шипицина, заведующая секцией В. Балыкова, продавец Н. Козлова, кассиры — Г. Бовенко и Г. Ивашина чистосердечно сознались в содеянном и пояснили, что Балыкова осуществила продажу ситца в больших количествах с подсобного помещения работникам торговли, пришедшим от магазинов «Галантерея», «Головные уборы» и «Детский мир», а также грузчикам центрозавоза и работникам «Дома быта».

В этом же постановлении указывалось, что в целях воспитания следует поручить обсуждение этого дела товарищескому суду орса промышленных товаров.

Товарищеский суд, как известно — это скорее инстанция совести, чем мера наказания. Это время не только серьезного обсуждения действий конкретных лиц, но и условия, которые создали благоприятную атмосферу для проступка.

Собственно, морально-психологический климат и способствовал тому, что сотрудники магазина «Ткани» пошли на нарушение правил торговли. Здесь явственно сказались многие упущения в воспитательной работе партийной, профсоюзной, комсомольской организации и администрации орса.

К сожалению, на заседании суда у выступающих рефреном прозвучала мысль, что кассир, мол, выполняла приказ заведующей, когда оборвала контрольную ленту, так что особой ее вины в этом нет. Но выполнение противозаконного приказа — это уже сознательный выбор между конфликтом с руководителем и нарушением закона. И в этом смысле подчиненным следует вначале хорошо подумать о букве закона, прежде чем выполнять приказ.

А в основном, суд товарищей все же выполнил свою задачу — виновным определил наказание и заставил всех присутствующих на нем работников орса промтоваров задуматься о законности некоторых своих действий, роли руководителя в коллективе.

В. РУБЛЕВ,
старший инспектор ОБХСС Нижневартовского ГОВД.

С. КАТАЕВ,
корреспондент «Ленинского знамени».

международный комментарий

Южная Корея: развал экономики

Более двух лет на юге Корейского полуострова правит тесно связанный с США диктаторский режим Чон Ду Хвана. В первый же год нахождения у власти очередной ставленник сеульской военщины столь безрассудно повел экономический «корабль», что тут же посадил его на мель. В 1980 году уровень инфляции достиг 38 процентов, а армия безработных увеличилась до миллиона человек.

Вторую годовщину своего кровавого правления Чон Ду Хван «отметил» грандиозным финансовым скандалом, связанным с предоставлением государственных займов разорившимся частным компаниям, за что последние выплачивали многотысячные «гонорары» высокопоставленным правительственным чиновникам. Посредниками в этой мошеннической операции были родственники диктатора. За два года своей преступной деятельности они нанесли ущерб казне в размере свыше 250 миллионов долларов.

Коррупция, разъедающая весь государственный аппарат Сеула, в сочетании с полной неспособностью военных властей справиться с растущими экономическими трудностями, привели прогнивший марионеточный режим на грань краха. Недовольство населения внутренней политикой режима усиливается и грозит новой вспышкой антидиктаторских выступлений, подобных народному восстанию в городе Кванджу в мае 1980 года, говорится в письме южнокорейских подпольщиков, опубликованном японским журналом «Сэкай».

Пытаясь залатать дыры в бюджете, сеульские правители пускаются «в шапкой по кругу». И, хотя внешний долг Южной Кореи западным и японским банкам достиг уже 30 миллиардов долларов, империалистические страны-кредиторы опекают продажный режим, стоящий на страже их интересов на Дальнем Востоке. В первую очередь на подмогу Сеулу спешит Вашингтон, ежегодно ассигнующий сотни миллионов долларов на военные нужды своего южнокорейского союзника. Япония взяла на себя роль финансового донора диктаторского режима. Без этих финансовых «инъекций» режим Чон Ду Хвана давно бы обанкротился.

Получаемые займы сеульский режим тратит не на улучшение условий жизни населения, а на военные приготовления, чего, собственно, и ждут от него заокеанские хозяева.

(ТАСС).

ЧЕЛОВЕК ПОСЛЕ РАБОТЫ

ВСТРЕЧИ В КЛУБЕ

В воскресный вечер клуб «Современник» в поселке Молодежном заполнили загорелые парни и девчата. Казалось, зал не сможет вместить всех желающих, пришедших на встречу с вокально-инструментальным ансамблем «Наследники» из первого управления буровых работ (руководитель Ю. Магрычев).

Концертно-танцевальная программа пришлась всем по душе. Несмотря на то, что состав ансамбля самодеятельный — это рабочие, служащие, учащиеся — впечатления от выступления остались самые хорошие. Вечер, как говорится, удался на славу. На прощанье паша молодежь выразила желание еще раз встретиться с ансамблем.

Р. БЕСПАЛОВА, заведующая клубом.

ОСТОРОЖНО: ЛЕСНЫЕ ПОЖАРЫ

С 12 мая по 22 июня этого года на территории Нижневартовского лесхоза возникло 38 случаев загораний. Выгорело 35,2 гектара леса, нанесен ущерб на сумму 3,5 тысячи рублей. Загорания происходят в основном в субботние и воскресные дни. Много пожаров возникает вдоль рек Вах, Обь — в районе поселков Большетархово, Максимкино, Охтеурье и возле города Нижневартовска. Причина их — беспечность людей.

Местные жители при выжигании палов на сенокосных угодьях не соблюдают противопожарные правила, отдыхающие оставляют незатушенные костры в лесу, небрежно бросают окурки, спички.

Согласно решению Нижневартовского райисполкома № 60 от 30 марта 1982 года, организации города и района обязаны выделять на дежурство в лесхоз людей для тушения пожаров, а также автомашины для перевозки людей и патрулирования.

Многие организации к этим мероприятиям отнеслись несерьезно: людей присылают одетыми не по форме, без продуктов питания. Они часто даже не знают, для чего их отправляют в лесхоз. Особо отличились безответственностью второе управление механизированных работ треста Нижневартовскнефтестрой, третье и первое управления механизированных работ, УМР-1 треста Нижневартовскнефтестрой.

Хорошо подготовились к этому мероприятию центральные ремонтные механические мастерские треста Нижневартовскнефтестрой. Старший группы добровольной пожарной дружины заранее прибыл в лесхоз, уточнил, что от них требуется, и люди прибыли по графику на дежурство в полном составе и снаряжении.

Выделение автомашин на дежурство в лесхоз находится под ответственностью управляющих трестами. Но не все понимают важность задачи охраны лесов от пожара. Например, управляющий трестом Нижневартовскнефтестрой В. И. Коротченко. Машину он выделил с опозданием на неделю, а позже ее вообще не было. Трест Нижневартовскнефтедорстрой (управляющий В. Д. Майлович) должен выделить машину по требованию лесхоза. 18 и 21 июня лесхоз просил дать машину, но заявку не удовлетворили.

При обнаружении лесных пожаров все обязаны принимать меры к их тушению, но не все выполняют это требование.

15 июня в районе КСП-21 произошел пожар, возле куста № 155 (район обслуживания нефтегазодобывающего управления Нижневартовскнефть), со стороны НГДУ (начальник Н. Д. Сергеев) были приняты незначительные меры к его ликвидации, в результате пожар уничтожил лесной массив на площади 2,3 гектара с ущербом в полторы тысячи рублей.

А между тем в правилах пожарной безопасности в лесах СССР сказано:

«Граждане при обнаружении лесного пожара обязаны немедленно принять меры к его тушению, а при невозможности потушить пожар собственными силами — сообщить о нем работникам лесного хозяйства, милиции или в исполнительный комитет народных депутатов.

За нарушение правил пожарной безопасности, повлекшее возникновение лесного пожара либо распространение его на значительной площади, если эти действия не влекут за собой уголовной ответственности, на должностных лиц — накладывается штраф в размере до ста рублей и на граждан до 50 рублей».

Товарищи! Будьте благоразумны с огнем в лесу, не оставляйте незатушенный костер, не бросайте горящих спичек, незатушенных папирос. Не оставляйте без внимания ни один случай загорания, принимайте все меры, чтобы его ликвидировать.

С. СУХУШИН, старший инженер охраны и защиты леса Нижневартовского лесхоза.

Редактор Б. Н. СЫРПИН.



(Время местное)

ВТОРНИК, 6 июля

Москва

8.00 «Время». 8.40 На чемпионате мира по футболу. 11.05 Концерт заслуженного артиста РСФСР Б. Феоктистова. (Балалайка). 11.45 Новости. 14.00 Новости. 14.15 «Комсомол — моя судьба». Программа документальных телефильмов: «Тепло родной земли». «Плет по городу троллейбус». 14.55 Фильм — детям. «Украли зебру». 16.05 «Закарпатские узоры». Концерт народных коллективов. 16.35 Стадион для всех. 17.05 В каждом рисунке — солнце. 17.20 «Вервость земле». Об аграрной политике Советского государства. 18.10 Сегодня в мире. 18.25 Полиг. 18.55 На чемпионате мира по футболу. 20.30 «Время». 21.05 «Выбор пути». Телеочерк о заслуженной артистке РСФСР О. Авдеевой. 21.35 Сегодня в мире. 21.50 «Незнакомка». Художественный телефильм.

Тюмень

23.05 «Тюменский меридиан».

II общесоюзная программа

Москва

8.00 Утренняя гимнастика. 8.20 Программа научно-популярных фильмов: «В тиши болота», «Стрельба рикошетом». 8.55 «После ярмарки». Художественный телефильм. 9.50 Концерт художественных коллективов Корейской Народно-Демократической Республики. 10.10 «Бременские музыканты». Мультфильм. 10.30 Французский язык. 2-й год обучения. 11.00 Премьера многосерийного художественного телефильма «Пан Тау». 3-я серия — «Ночь в заповеднике». 4-я серия — «Пан Тау и волшебница». 12.00 Знай и умей. 12.45 «Мне доверена песня». Фильм-концерт. 13.30 «А ну-ка, девушки!». 15.20 Новости.

Тюмень

Учебная программа для поступающих в вуз. 15.30 Математика. 16.30 Физика. 17.30 Хроника новостей. 17.35 «Как будто». Мультфильм. 17.50 Спорт за неделю. (М.). 18.20 «Выращивание пеляди в Тюменской области». Фильм. 18.40 «Тюменский меридиан». 18.55 «Сельское хозяйство». Киножурнал. 19.15 «Физика для малышей». 19.30 Спокойной ночи, малыши! «Волшебный экран». (М.). 19.45 Потенциал бригады. Внедрение бригадной организации труда на Тюменском заводе строительных машин. 20.15 «Советский спорт». Киножурнал.

Москва

20.30 «Время». 21.05 Впервые на экране ЦТ. Художественный фильм «Человек, которого нельзя забыть». (КНДР).

СРЕДА, 7 июля

Москва

8.00 «Время». 8.40 Концерт Академического хора русской песни ЦТ и ВР. 9.25 Делай с нами, делай, как мы, делай лучше нас. 10.25 «Ленинградские соловушки». Фильм-концерт. 11.15 Новости. 14.00 Новости. 14.20 «Городу и людям». Научно-популярный фильм. 15.05 «Знаешь ли ты закон?» 15.35 Творчество юных. 16.05 «Наставник». Тележурнал. 16.35 Отзовитесь, горнисты! 17.20 На полях страны. 17.35 Жизнь науки. Академик Л. А. Орбели. К 100-летию со дня рождения. 18.15 Сегодня в мире. 18.30 Дневник VII Международного конкурса им. П. И. Чайковского. 19.20 Премьера художественного телефильма «Кафедра». 1-я серия. 20.30 «Время». 21.05 Премьера документального телефильма «Янка Купала: Поклон мой народу за песни». К 100-летию со дня рождения поэта. 21.55 Сегодня в мире. 22.10 Выступление ансамбля электромузыкальных инструментов ЦТ и ВР.

Тюмень

22.40 «Тюменский меридиан».

II общесоюзная программа

Москва

8.00 Утренняя гимнастика. 8.20 Программа документальных телефильмов: «Идет охота», «Остров в океане». «Я расту». 9.05 «Человек, которого нельзя забыть». Художественный фильм. (КНДР). 10.20 «По следам бременских музыкантов». Мультфильм. 10.40 Немецкий язык. Обзорная передача. 11.10 Премьера многосерийного художественного телефильма «Пан Тау». 5-я серия — «Пан Тау в пионерском лагере». 6-я серия — «Который же из них достоин?». 12.10 Для вас, родители. 12.40 Твоя ленинская библиотека. «Великий почин». 13.10 Концерт лауреатов премии Ленинского комсомола. 13.30 Социалистическое народное хозяйство. 14.00 Ж. Б. Мольер. «Мещанин во дворянстве». 15.00 «В весеннем парке». Фильм-концерт. 15.25 Новости.

Тюмень

Учебная программа для поступающих в вуз. 15.35 Математика. 16.35 Физика. 17.35 Хроника новостей. 17.40 Сказка для детей. 17.55 «XIX съезд ВЛКСМ». Фильм. 18.15 «Равнодушие». Телефильм. 18.35 «Тюменский меридиан». 18.30 Киновыпуск «Горизонт». 19.30 Спокойной ночи, малыши! «Соломенный бычок». Мультфильм. (М). 19.45 Репетиция XXVI съезда КПСС — в жизнь. За «круглым столом» — участники советско-болгарской научно-практической конференции. Ведет передачу профессор В. И. Бакштановский.

Москва

20.30 «Время». 21.05 «Гиезда». Художественный телефильм.

ЧЕТВЕРГ, 8 июля

Москва

8.00 «Время». 8.40 Концерт ансамбля песни и пляски Краснознаменного Черноморского флота. 9.20 Клуб кинопутешествий. 10.20 «Кафедра». Художественный телефильм. 1-я серия. 11.30 Новости. 14.00 Новости. 14.20 По Сибири и Дальнему Востоку. Программа документальных фильмов: «Рождение Удоката», «Мужская работа», «Енисейский нектар». 14.55 Фильм — детям, «Шок и шер». 16.00 Шахматная школа. 16.30 На VII Международном конкурсе им. П. И. Чайковского. 3 тур. 17.15 Высота львовских мастеров. 17.45 Футбольное обозрение. 18.15 Сегодня в мире. 18.30 Дневник VII Международного конкурса им. П. И. Чайковского. 19.20 Премьера художественного телефильма «Кафедра». 2-я серия. 20.30 «Время». 21.15 На чемпионате мира по футболу. Полуфинал. В перерыве — 22.00 Сегодня в мире.

Тюмень

23.00 «Тюменский меридиан».

II общесоюзная программа

Москва

8.00 Утренняя гимнастика. 8.20 Программа научно-популярных фильмов: «За чистые воды Черного моря». «Весенний турнир». 8.45 «Гиезда». Художественный телефильм. 10.00 Отзовитесь, горнисты! 10.45 Испанский язык. 11.15 «Хочу все знать». Киножурнал. 11.25 Концерт лауреата премии Ленинского комсомола Узбекистана вокально-хореографического ансамбля «Лазги». 11.55 «Закройщик из Торжка». Художественный фильм. 13.00 Мамина школа. 13.30 «Париж». Документальный телефильм. (Франция). 14.40 Адреса молодых. 15.20 Новости.

Тюмень

Учебная программа для поступающих в вуз. 15.30 Химия. 16.30 Русский язык. 17.30 Хроника новостей. 17.35 «Необыкновенное воскресенье». Художественный телефильм. 18,35 «Тюменский меридиан». 18.50 Решения майского (1982 г.) Пленума ЦК КПСС — в жизнь. Наше богатство — земля. О соблюдении основ земельного законодательства в Тюменском и Ярковском районах. 19.20 «Строительство и архитектура». Киножурнал. 19.30 Спокойной ночи, малыши! «Тетя Валя рассказывает...». (М). 19.45 «На поле Куликовом». Фильм.

Москва

20.30 «Время». 21.05 «Первый рейс». Художественный телефильм.

ПЯТНИЦА, 9 июля

Москва

8.00 «Время». 8.40 На чемпионате мира по футболу. 11.05 «Кафедра». Художественный телефильм. 2-я серия. 12.15 Новости. 14.00 Новости. 14.20 Продовольственная программа. — общенародное дело. Программа документальных фильмов: «Сельское хозяйство России в одиннадцатой пятилетке». «Сельские перемены». «Коэффициент полезности». 15.00 Монументальное искусство СССР. 15.30 Дела Московского комсомола. 16.00 Русская речь. 16.30 Театр юного зрителя. Премьера кукольного спектакля «Умный ежик» 1, 2 части. 17.25 На VII Международном конкурсе им. П. И. Чайковского. 3 тур. 18.10 Сегодня в мире. 18.25 «Содружество». Тележурнал. 18.55 На чемпионате мира по футболу. Полуфинал. 20.30 «Время». 21.05 Романсы русских и советских композиторов на стихи А. С. Пушкина в исполнении народной артистки СССР И. Архиповой. 22.05 Сегодня в мире. 22.20 «Два Арбата». Документальный телефильм.

Тюмень

22.50 «Тюменский меридиан».

II общесоюзная программа

Москва

8.00 Утренняя гимнастика. 8.20 Программа документальных телефильмов. 8.55 «Первый рейс». Художественный телефильм. 10.10 Встреча школьников с вице-адмиралом Н. С. Каплуновым. 11.00 Английский язык. 11.30 Играет ансамбль солистов оркестра Большого театра СССР. 11.50 Исследования советских географов. 12.20 Премьера многосерийного художественного телефильма «Пан Тау». 7-я серия — «С завтрашнего дня я не колдую». 12.50 Шахматная школа. 13.20 Программа мультфильмов. 13.50 «Поэзия». Назым Хикмет. 14.40 Музыкальный киоск. 15.10 Новости.

Тюмень

Учебная программа для поступающих в вуз. 15.20 Математика. 16.20 Физика. 17.20 Хроника новостей. 17.25 Мультфильм для детей. 17.35 Реклама. 17.40 «Струнный квартет». Телефильм-концерт. 18.10 К Дню рыбака. 18.40 «Тюменский меридиан». 18.55 Мастера искусств — вашим гостям.

Москва

19.30 Спокойной ночи, малыши! «Приключения Мюнхгаузена». Мультфильм. 1-я серия. 19.4р Музыкальная программа с участием народных артистов СССР. 20.30 «Время». 21.05 «Почти смешная история». Художественный телефильм. 1-я и 2-я серии.

Тюмень

23.25 У нас в гостях Ленинградский государственный театр имени Комиссаржевской.

Наш адрес: 626440, г. Нижневартовск, ул. Менделеева, 11 (1-й микрорайон).

ТЕЛЕФОНЫ РЕДАКЦИИ: редактор — 2-21-63, заместитель редактора и промышленный отдел — 7-29-82, 2-32-06; ответственный секретарь — 7-88-50; отдел партийной жизни — 7-20-87, 2-30-56; отдел информации — 7-28-40, 2-31-96, 6-15-29; отдел писем — 2-33-46; отдел иллюстрации и фотолаборатория — 2-30-56. ТЕЛЕФОНЫ ТИПОГРАФИИ: директор — 2-24-78, 7-27-19; через «Строитель» — 6-19-12; бухгалтерия — 2-32-07; инженер-технолог — 2-32-08; общий — 2-32-12.

Нижневартовская типография управления издательств, полиграфии и книжной торговли Тюменского облисполкома Заказ № 7348, объем 1 п. л., тир. 27000

ПРОЛЕТАРИИ ВСЕХ СТРАН, СОЕДИНЯЙТЕСЬ!

ЛЕНИНСКОЕ ЗНАМЯ

ОРГАН НИЖНЕВАРТОВСКОГО ГОРКОМА КПСС, ГОРОДСКОГО И РАЙОННОГО СОВЕТОВ НАРОДНЫХ ДЕПУТАТОВ ТЮМЕНСКОЙ ОБЛАСТИ

Издается с 4 сентября 1941 года ▲ № 133 (5373) ▲ СРЕДА, 7 июля 1982 года ▲ Газета выходит ежедневно, кроме воскресенья и понедельника ▲ Цена 2 коп.

СЕЛЬСКИЕ ЗАБОТЫ ТРУЖЕНИКОВ РАЙОНА

У тружеников села ответственная пора. Лето — время больших надоев и привесов, заготовки кормов, подготовки к зимнему содержанию общественного скота.

Нынче более организованно начался пастбищный период. В совхозах «Покурский», «Нижневартовский» заранее определили места выпаса, подготовили установки для механической дойки, подобрали пастухов для дойных гуртов. Сегодня в Нижневартовском совхозе среднесуточный надой составляет 10 литров. Ниже показатели в Покуре. Но и здесь продуктивность растет. За последнюю неделю надой на корову в среднем по хозяйству увеличился на 800 граммов. Среди отделений впереди идут центральное отделение Нижневартовского совхоза, где лучшие показатели у доярок Ф. А. Комаршиной, Р. И. Прокопенко и Ватинское отделение, возглавляемое И. М. Майбородой.

Однако благоприятную пору для повышения продуктивности стада используют не все руководители. В совхозе «Покурский» с большим опозданием сформировали откормочный гурт, подобрали пастухов. В Вампугольском отделении совхоза «Нижневартовский» потери продукции случились из-за раннего перевода скота на пастбища. Здесь надои от каждой коровы на 2,5 килограмма ниже, чем в центральном отделении. В одинаковых условиях находятся Покурское и Ватинское отделения. Но в Вате другое отношение к делу у пастухов, доярок и, как следствие, надой там выше на 1,5 килограмма, чем в среднем по хозяйству.

Основа животноводства — корма. В хозяйствах продуманно подошли к организации выпаса. В Покуре, например, дойный гурт разделили на две группы, что позволило улучшить использование пастбищ. По-хозяйски здесь прибрали и годовой запас поступивших недавно комбикормов.

Главное внимание сейчас должно быть уделено заготовке сена, силоса, травяной муки для будущей зимовки скота. По доброй традиции большую помощь в этом деле окажут промышленные предприятия. И ряд их уже направил бригады по подготовке сенокосных станов, кормозаготовительной техники, подобрал надежных руководителей.

Травостой нынче пока небогатый, поскольку более половины угодий не затоплялось весной. Но на остальных участках уже пора приступать к сенокосу. На совещании руководителей коллективов, оказывающих шефскую помощь селу, состоявшемся недавно в горкоме партии, поставлена задача: 10 июля начать страду. Предстоит заготовить 11,7 тысячи тонн сена, 10,5 тысячи тонн силоса.

Уже два года совхоз «Нижневартовский» готовит витаминную травяную муку. Однако высокопроизводительный агрегат для ее производства используется не эффективно. Он смонтирован вдали от угодий, и транспортный конвейер часто срывается.

Нынче производство муки запланировано в совхозе «Покурский». Нужно учесть ошибки соседей, тщательней продумать место для установки агрегата. Опыт томичей, ханты-мансийцев говорит о высокой эффективности ЭВМ-4, смонтированных на плавередствах. Мобильность, независимость от транспортировки зеленой массы выгодно отличают плавучие агрегаты.

Практика минувших лет подсказывает, что успешнее заготовка кормов проходит в коллективах, где четче контроль за выполнением норм кормодобытчиков, за оплатой их труда. Бывает еще так, что сенокосные бригады получают полные тарифы на своих предприятиях, бесплатное питание, хотя работают спустя рукава. Сельхозкампания превращается для них в отдых. В результате сенокос непомерно затягивается. Предприятия несут дополнительные убытки, а совхозы много теряют из-за некачественности кормов, заготовленных в поздние сроки.

Нынче поставлена задача сдавать стога объемом не менее двух тонн. Это позволит сократить потери сена при перевозке их к фермам, эффективнее использовать тракторе.

Недавно прошли пленум горкома КПСС, первые сессии городских и районного Советов народных депутатов, которые обсудили задачи коммунистов, коллективов предприятий и организаций, всех трудящихся, вытекающие из решений майского (1982 г.) Пленума ЦК КПСС. На них шел разговор и о кормовой базе для общественного животноводства. Организованность, деловитость, идеологическое обеспечение планов увеличения производства местной сельскохозяйственной продукции — вот основа успешной реализации стоящих задач. Сенокосная страда станет проверкой конкретной деятельности партийных, профсоюзных, комсомольских организаций, исполкомов местных Советов по выполнению Продовольственной программы.

60-ЛЕТИЮ СССР — УДАРНЫХ НЕДЕЛЬ!



Отлично трудится комсомольско-молодежная бригада из управления Мегионнефть мастера по подземному ремонту скважин Юрия Киселева (на снимке).

Ребята из бригады с опережением графика ведут ремонт скважин на Аганском месторождении. Выпускник Нефтекамского нефтяного техникума Ю. Киселев зарекомендовал себя хорошим организатором, работая помощником бурильщика. И вот уже четвертый год сам возглавляет бригаду.

Фото Ю. ФИЛАТОВА.

Возвращены на линию

По-ударному трудился в июне коллектив завода по ремонту автомобилей. Сверх плана выпущено продукции на 257 тысяч рублей. Дополнительно к заданию отремонтировали автобус, 52 двигателя и пять агрегатов.

Сверхплановую продукцию дали коллективы моторного и автобусного цехов. Они по-прежнему впереди в социалистическом соревновании. В трудовом соперничестве бригад лучшими названы бригады по сборке двигателей, по ремонту автобусов и сборке автомобилей.

Э. ПАВЛОВСКАЯ.

Строим с ускорением

Коллектив треста Нижневартовскстройгидромеханизация ударными темпами ведет добычу и транспортировку инертных материалов для намывки кустовых площадок и автодорог на месторождениях района.

Лидирует в социалистическом соревновании Самотлорский комплекс. Он почти в два раза перекрыл полугодовую программу. Экипаж земснаряда №№ 353—341 начальника А. И. Александрова ведет сейчас с опережением намывку куста № 93 на озере Самотлор.

Досрочно закончена намывка кустов и автодорог на Мыхпайском месторождении экипажем земснаряда № 338 начальника А. В. Алева.

На ответственном участке трудится сегодня и экипаж земснаряда №№ 18—26 бригадира В. А. Ботина. Он строит дорогу Варьеганское — Северо-Варьеганское месторождение, строит со значительным опережением плана.

Л. ЧЕРНОУХОВА, инженер производственно-технического отдела.

Лидеры прежние

Все коллективы восьми структурных подразделений базы по ремонту электропогружных установок участвуют в социалистическом соревновании за достижение суточной добычи тюменской нефти в объеме одного миллиона тонн. Для цехов и бригад определены рубежи и конкретные цифры по полугодиям одиннадцатой пятилетки, разработаны мероприятия по обеспечению выполнения принятых соцобязательств. Лидерами в этом соревновании являются коллективы первого эксплуатационно-монтажного цеха и участка по ремонту кабеля, которые два квартала удерживают красные вымпелы.

Равняясь на победителей, улучшили свою работу и другие подразделения. Например, коллектив цеха по ремонту электроцентробежных насосов, руководит которым В. Г. Мичурин, — победитель социалистического соревнования последних трех месяцев. Всего за полгода в цехе отремонтировано 10% электроцентробежных насосов, что значительно превышает плановое задание. Отлично трудятся в коллективе ударники коммунистического труда слесари-ремонтники Р. С. Кузнецов, В. А. Никулин, Ю. П. Костенко. Ежедневно они перевыполняют нормы и выпускают продукцию только хорошего качества.

В. КАЙГОРОДОВА.

СТРОГИЙ СЧЕТ РЕЗЕРВАМ

(С ПЕРВОЙ СЕССИИ МЕГИОНСКОГО ГОРОДСКОГО СОВЕТА НАРОДНЫХ ДЕПУТАТОВ)

Твердую решимость всех тружеников Мегиона внести весомый вклад в пополнение продовольственных ресурсов страны выразили участники первой сессии Мегионского городского Совета народных депутатов XVIII созыва. Обсуждены итоги майского (1982 г.) Пленума ЦК КПСС, задачи городского Совета, вытекающие из его решений, доклада товарища Л. И. Брежнева.

На сессии выступил председатель исполкома Мегионского городского Совета Ю. С. Ярошенко.

— Майский Пленум, — отметил докладчик, — историческое событие в жизни партии и страны. Содержащиеся в докладе Л. И. Брежнева положения и выводы являются дальнейшим развитием аграрной политики партии на нынешнем этапе коммунистического строительства. Они нацелены на практическую реализацию курса XXVI съезда КПСС по неуклонному повышению благосостояния советских людей.

Во всех партийных организациях и трудовых коллективах прошли деловые обсуждения итогов, намечены конкретные меры по осуществлению принятых решений. В наших условиях внимание хозяйственных руководителей должно быть обращено на увеличение производства сельскохозяйственной продукции в подсобных предприятиях, а также в личных подсобных хозяйствах. К концу пятилетки в общей потребности удельный вес произведенной таким образом продукции должен составить: мяса — 22 процента, молока — 15 процентов, картофеля — 20 процентов. Поэтому необходимо будет увеличить поголовье крупного рогатого скота в 1,4 раза, свиней — в десять раз, птицы — до 30 тысяч.

Для этого намечено расширение мощностей хозяйств: свинарников до семи тысяч, коровников до 1400 животных, птичников до 30 тысяч голов, теплиц до 12 тысяч квадратных метров. Эти работы уже начаты на свинокомплексе орса нефтяников, где будет откармливаться пять тысяч животных и орсе геологов (поголовье будет доведено до 400 свиней).

В этом году будут построены и введены в эксплуатацию пленочные теплицы на 2,4 тысячи квадратных метров в совхозе «Мегионский» и по 600 квадратных метров в строительном управлении № 920 и Мегионском буровом управлении.

Однако не все организации выполняют намеченные планы, медленно разворачивают работы по созданию и расширению подсобных хозяйств.

На строительство объектов сельскохозяйственного назначения в этом году выделено более миллиона рублей капитальных вложений, но за пять месяцев освоено только 202 тысячи. До сих пор не приступили к строительству теплиц, свинарников, птичников объединение Мегионнефтегазгеология, тресты Мегионнефтестрой, Самотлорнефтепромстрой, управление технологического транспорта № 1, автотранспортное хозяйство, база производственно-технического обслуживания и комплектации оборудованием № 2, Мегионское дорожно-строительное управление.

С большими недоделками был сдан в эксплуатацию свинокомплекс орса нефтегазодобывающего управления Мегионнефть. Однако трест Мегионнефтепромстрой уже пятый год никак не может их устранить. А животноводам крайне трудно работать: не действуют кормонос, вентиляция, системы подачи кормов и навозоудаления.

Требуют капитального ремонта теплицы орса № 10, дорожно-строительного управления Мегионнефтегазгеология, но этой причине они используются лишь весной и летом, имеют низкую урожайность, ограниченный ассортимент овощей.

Большой объем работ предстоит выполнить в совхозе «Мегионский»: построить животноводческие помещения, тепличный комплекс, склад комбикормов, навозохранилища, жилые и бытовые здания. До конца пятилетки предстоит освоить 1,75 миллиона рублей. Это даст возможность хозяйству довести долю произведенной молочной продукции в общей продаже населению до сорока процентов, мяса — до 22 процентов. Однако намеченное строительство ведется крайне медленно, под угрозой срыва ввод объектов 1982 года. Уже сорван срок сдачи в эксплуатацию пленочных теплиц площадью 2,4 тысячи квадратных метров строительно-монтажным управлением № 4 первого строительно-монтажного треста. В этом году из-за нерасторопности урса объединения Нижневартовскнефтегаз не будут введены коровник и жилые дома.

К концу пятилетки в совхозе намечено довести поголовье скота до двух тысяч голов и построить один коровник на 400 мест. И здесь получается явное несоответствие запланированного строительства животноводческих помещений с планом прироста поголовья. Где разместить еще 600 животных? Поиск в объединении Нижневартовскнефтегаз об этом не думают.

Ежегодно совхоз испытывает трудности с кормами. Предприятия-шефы оказывают помощь в их заготовке. Но и за того, что затягивают сроки уборки трав, сено, силос получаются низкого качества. Необходимо увеличить приготовление концентрированных, более питательных кормов — травяной муки, гранул. Важно вовремя подготовить для этого необходимую технику, хранилища. Это не значит, что не надо заготовлять сено, силос, но надо сделать все для того, чтобы не упустить сроки и заложить их высокого качества.

Особое внимание необходимо уделить улучшению племенной работы, так как положение с воспроизводством стада в совхозе неблагополучное. По этой причине хозяйство имеет самые низкие показатели в животноводстве по округу: надои от одной фуражной коровы менее двух тысяч килограммов в год, среднесуточный привес молодняка крупного рогатого скота 220 граммов при плане 400, скот сдается на забой мелким весом.

Не лучше обстоят дела и на свинофермах. Так, в орсе нефтяников животные сдаются на убой весом 60—70 килограммов, тогда, как допускается съем с откорма весом не менее 130. За пять месяцев текущего года на свинокомплексе допущено снижение поголовья из-за малого приплода и снятия с откорма поросят.

Основным кормом на свинофермах являются пищевые отходы. Однако на сегодня сбор их организован неудовлетворительно. Совершенно не занимается этим домоуправления объединения Мегионнефтегазгеология, двенадцатой автобазы, Мегионского УТТ-1, строительно-монтажного управления № 23 треста Самотлорнефтепромстрой.

В осуществлении задач продовольственной программы немалый вклад должны внести работники торговли, общественного питания, потребительской кооперации. Они составляют очень важное звено в цепи, по которой продукция сельского хозяйства доходит до покупателя. Сохранность ее зависит от многих факторов. Тут и передовая технология хранения, и быстрая доставка, реализация продукции... В настоящее время в городе мало овощехранилищ, общетоварных складов, холодильников. Это приводит к их перегрузке, нарушению режима хранения, а значит к порче продуктов питания. К концу пятилетки планируется площадь овощехранилищ увеличить в два раза, общетоварных складов в 1,6 раза.

В связи с дальнейшим увеличением объема продовольственных товаров местного производства в городе необходимо иметь предприятия по их переработке. Продовольственной программой предусматривается, что уже в будущем году будут работать два цеха по переработке мяса и рыбы: орсов геологии и НГДУ Мегионнефть. Нефтяники скоро сдадут свой цех и эксплуатацию, а вот геологи не торопятся и еще не приступили к его строительству.

В выступлениях депутатов Е. И. Горбатова, В. С. Бабенко, И. И. Рынкового, Т. Х. Тешева и других говорилось о том, что в городе заложена неплохая основа для дальнейшего увеличения производства пищевых ресурсов. Широкое распространение получило огородничество, увеличивается поголовье скота в личных хозяйствах граждан, организована продажа населению на откорм поросят. Вместе с тем, уровень сельскохозяйственного производства еще отстает от возрастающих потребностей населения в продуктах питания. Депутаты внесли предложения по улучшению использования сельскохозяйственных производственных фондов и ресурсов.

Участники сессии, наметили пути устранения недостатков, более крутого поворота всех отраслей народного хозяйства к решению проблем дальнейшего подъема сельскохозяйственного производства.

А. ЕВДОКИМОВА.

«КП» — В ДЕЙСТВИИ

НА СУД ОБЩЕСТВЕННОСТИ

В апреле газета «Комсомольская правда» дала задание «прожектористам» Тюменской области провести «Десант бережливых» в рамках Всесоюзной акции «Ищем, считаем, используем».

Активно включились в эту работу штабы и посты «Комсомольского прожектора» наших городов и района. Об этом свидетельствуют многочисленные «акты бесхозяйственности», составленные членами штабов и постов «КП» по итогам своих проверок.

Ударно поработали «прожектористы» треста Мегионпластрой. Они взяли под свой контроль экономию материальных, топливных, энергетических ресурсов. Вот один из актов, предъявленный «прожектористами» директору завода строительных материалов В. П. Серику и начальнику пятого управления механизации П. С. Самсыгину: «На строительство третьей компрессорной станции поставляется некачественный бетон с признаками цементных струек». У механизаторов УМ-5 более двухсот единиц техники, хранилища. Это не значит, что не надо заготовлять сено, силос, но надо сделать все для того, чтобы не упустить сроки и заложить их высокого качества.

Особое внимание необходимо уделить улучшению племенной работы, так как положение с воспроизводством стада в совхозе неблагополучное. По этой причине хозяйство имеет самые низкие показатели в животноводстве по округу: надои от одной фуражной коровы менее двух тысяч килограммов в год, среднесуточный привес молодняка крупного рогатого скота 220 граммов при плане 400, скот сдается на забой мелким весом.

Не лучше обстоят дела и на свинофермах. Так, в орсе нефтяников животные сдаются на убой весом 60—70 килограммов, тогда, как допускается съем с откорма весом не менее 130. За пять месяцев текущего года на свинокомплексе допущено снижение поголовья из-за малого приплода и снятия с откорма поросят.

Основным кормом на свинофермах являются пищевые отходы. Однако на сегодня сбор их организован неудовлетворительно. Совершенно не занимается этим домоуправления объединения Мегионнефтегазгеология, двенадцатой автобазы, Мегионского УТТ-1, строительно-монтажного управления № 23 треста Самотлорнефтепромстрой.

В осуществлении задач продовольственной программы немалый вклад должны внести работники торговли, общественного питания, потребительской кооперации. Они составляют очень важное звено в цепи, по которой продукция сельского хозяйства доходит до покупателя. Сохранность ее зависит от многих факторов. Тут и передовая технология хранения, и быстрая доставка, реализация продукции... В настоящее время в городе мало овощехранилищ, общетоварных складов, холодильников. Это приводит к их перегрузке, нарушению режима хранения, а значит к порче продуктов питания. К концу пятилетки планируется площадь овощехранилищ увеличить в два раза, общетоварных складов в 1,6 раза.

В связи с дальнейшим увеличением объема продовольственных товаров местного производства в городе необходимо иметь предприятия по их переработке. Продовольственной программой предусматривается, что уже в будущем году будут работать два цеха по переработке мяса и рыбы: орсов геологии и НГДУ Мегионнефть. Нефтяники скоро сдадут свой цех и эксплуатацию, а вот геологи не торопятся и еще не приступили к его строительству.

В выступлениях депутатов Е. И. Горбатова, В. С. Бабенко, И. И. Рынкового, Т. Х. Тешева и других говорилось о том, что в городе заложена неплохая основа для дальнейшего увеличения производства пищевых ресурсов. Широкое распространение получило огородничество, увеличивается поголовье скота в личных хозяйствах граждан, организована продажа населению на откорм поросят. Вместе с тем, уровень сельскохозяйственного производства еще отстает от возрастающих потребностей населения в продуктах питания. Депутаты внесли предложения по улучшению использования сельскохозяйственных производственных фондов и ресурсов.

Участники сессии, наметили пути устранения недостатков, более крутого поворота всех отраслей народного хозяйства к решению проблем дальнейшего подъема сельскохозяйственного производства.

А. ЕВДОКИМОВА.

«КП» — В ДЕЙСТВИИ

НА СУД ОБЩЕСТВЕННОСТИ

В апреле газета «Комсомольская правда» дала задание «прожектористам» Тюменской области провести «Десант бережливых» в рамках Всесоюзной акции «Ищем, считаем, используем».

Активно включились в эту работу штабы и посты «Комсомольского прожектора» наших городов и района. Об этом свидетельствуют многочисленные «акты бесхозяйственности», составленные членами штабов и постов «КП» по итогам своих проверок.

Ударно поработали «прожектористы» треста Мегионпластрой. Они взяли под свой контроль экономию материальных, топливных, энергетических ресурсов. Вот один из актов, предъявленный «прожектористами» директору завода строительных материалов В. П. Серику и начальнику пятого управления механизации П. С. Самсыгину: «На строительство третьей компрессорной станции поставляется некачественный бетон с признаками цементных струек». У механизаторов УМ-5 более двухсот единиц техники, хранящейся под открытым небом, не обеспечены навесами. Акт был составлен 6 мая, а ответ на него поступил только 28 мая. Ответ был краток: «Акт принят к сведению».

Не лучше обстоят дела и в управлении технологического транспорта № 1. Здесь «прожектористы» обнаружили, что на складе № 1 хранятся 1200 тонн цемента, а на складе № 2 — 1500 тонн. Цемент, который должен храниться в сухом помещении, лежит под открытым небом. Ответ на акт был получен через 10 дней. Руководство управления сообщило, что цемент будет перевезен на склад № 1.

Подобных примеров можно привести много. Они говорят о том, что многие руководители предприятий объединения Мегионнефтегазгеология, управления технологического транспорта № 1, автотранспортного хозяйства, базы производственно-технического обслуживания и комплектации оборудованием № 2, Мегионского дорожно-строительного управления, треста Мегионнефтестрой, Самотлорнефтепромстрой, Мегионского бурового управления, Мегионнефтепромстроя, Самотлорнефтепромстроя

МЫ — ИНТЕРНАЦИОНАЛИСТЫ

Чувство семьи единой

Более трех лет объединяет людей разных профессии клуб интернациональной дружбы «Самотлор», который работает при Дворце культуры «Октябрь». Каждое занятие клуба — живой разговор о главном в нашей жизни — борьбе за мир, разрядке напряженности, за демократию, национальную независимость и лучшее будущее всего человечества. О политической направленности проводимых мероприятий говорят названия вечеров: «Два мира — два образа жизни», «Советский Союз — друг народов мира», «Нам нужен мир», «Судьба молодежи в современном мире»...

На этих вечерах часто бывают иностранные гости и наши туристы, побывавшие за рубежом.

Многие выдумки и старания вкладывают члены клуба в подготовку таких встреч. В литературно-музыкальных композициях звучат стихи и песни о молодости, дружбе. Выступают коллективы художественной самодеятельности. Показываются кинофильмы о жизни молодежи Запада...

На одном из вечеров был показан спектакль западногерманского драматурга Карла Ветлингера «Человек со звезды» — о мире бизнеса и наживы.

Интересно прошло заседание клуба на тему «Горн, огонь пролетарского единства». Собравшиеся слушали рассказы о первой демонстрации трудящихся в Чикаго в 1886 году, о международной пролетарской солидарности, которая сыграла большую роль в период Октябрьской социалистической революции, в годы гражданской войны в Испании и разгроме фашистской Германии...

Рассказы сопровождались исполнением «Гимна демократической молодежи», песен чилийских патриотов, показом кадров из кинофильмов.

В заключение сцену заполнили участники вечера с лозунгами: «Нет—американским ракетам на европейской земле!», «Нет—нейтронной бомбе!», «Спасем жизнь наших детей!». И все дали торжественную клятву интернационалистов у факела — символа огня пролетарского единства.

А на заседание клуба на тему «Чувство семьи единой» была приглашена передовая бригада водителей второго управления механизированных работ треста Нижневартовскнефтесиестрой З. М. Шаптареева. Главным героем этого вечера был простой труженик. Мы ставим целью помочь людям разных национальностей глубоко осмыслить значимость их совместного труда.

Такие вечера проводятся регулярно, заканчиваются они обычно концертом участников художественной самодеятельности.

Л. ЧУРАВЦЕВА.

ВКЛАД В ПРОДОВОЛЬСТВЕННУЮ ПРОГРАММУ

Заботы огородников

Огородника можно сразу отличить от простого горожанина: по загару, крепким мускулам и счастливой улыбке на лице. Всю жаркую неделю он живет ожиданием субботы. А в выходной...

Тишина, лопаты, рамзаки и вполне квалифицированные разговоры:

— Я вот десять ведер картофеля посадил, посмотрю, сколько соберу.

— Надо же, посадила огурцы как картошку, но ничего, пробились...

— У нас редиска появилась, и лук вверх пошел...

— Осенью участок обсажу кустами и деревьями, чтоб красиво было.

Выделенный участок — это не просто свой картофель на зиму, лук и редиска к столу,—это прекрасный отдых, заряд здоровья на всю неделю. В общем агитировать «за» никого не надо.

В этом году некоторыми организациями решено проблема транспорта. В выходные дни автобусы привозят рано утром владельцев земельных участков и забирают их после обеда. Так сделали в НГДУ Нижневартовскнефть имени Ленина.

На ряде предприятий объединения Нижневартовскнефтегаз желающим был выделен семенной фонд, оказана помощь в выкорчевке леса на участках, доставляется вода. Начало положено. И все-таки этого недостаточно.

О нехватках я хотелось бы поговорить особо. Такова уж психология человека, что с приходом на новое место он в первую очередь хочет создать уют и думает об обустройстве. Огороднику прежде всего нужна вода и питьевая, и для поливки. Наиболее усердные приступили к рытью колодцев. Вот только вопрос, где взять бревно для срубов. Да это я не всем по силам. Правильней поступили в тресте Нижневартовскнефтестрой, газоперерабатывающем заводе, построив на участках водопроводы. Летний день может быть и дождливым, и жарким, солнечным. Все крыши над головой не обойтись. Кое-кто уже вагончик поставил, кто-то пытается домик поднять. Разнобой страшный. Следует подумать об организованной продаже стройматериалов. Да и в предприятиях бывают неиспользованные, списанные материалы, которые для такого дела можно реализовать. Проекты домиков по силам разработать в большинстве коллективов.

Пока выделяются только участки, а надо подумать об организации садово-огородных товариществ, создании дачных кооперативов. Это даст возможность наладить охрану, в какой-то мере решит проблему зимнего отдыха трудящихся.

Стоит присмотреться к опыту предприятий, построивших рядом с огородами базы отдыха. На Сявинном озере, например, это автобазе № 10, трест Нижневартовскнефтестрой, коллектив московских строителей.

Около участков, что находится за РЭБ флота, есть озеро. Может быть стоило очистить его дно и отдать для купания детям.

Создание огородов в нашей зоне—это практическое выполнение решений Продовольственной программы.

Начало хорошее — теперь надо думать о будущем.

Г. КУЗНЕЦОВА.



△ △

По-ударному трудится обмоточный участок цеха по ремонту электрооборудования Энергонефти № 2. Ежемесячно план выполняется на 110—120 процентов. Наибольший вклад в успех внесла электромонтер Галина Петровна Присова. Высококвалифицированная обмотчица, она 26 лет работает по специальности.

Своим мастерством и профессиональными секретами щедро делятся с молодежью.

На снимке: электромонтер Г. Г. Присова с учениками С. Ершовой.

Фото Н. Гынгазова.

△ △

ХОТЯ ПИСЬМО И НЕ ОПУБЛИКОВАНО

Улицу благоустроят

Живем мы в Нижневартовске давно. За это время город вырос вширь и ввысь, преображаются на глазах его улицы, а вот одна из них — Чапаева, по-прежнему, самая неблагоустроенная, — это строки из письма читательницы нашей газеты Н. М. Бунди. На ее письмо ответил управляющий трестом Нижневартовскремстрой В. И. Линин:

«Дорога по улице Чапаева была построена как временная и не была введена актом госкомиссии в эксплуатацию, а также не была передана тресту на баланс.

В этом году на улице строится дивизионный коллектор — это не дает возможности выполнить строительство новой дороги и благоустроить улицу.

В 1983 году управление капитального строительства Нижневартовскнефтегаза выполнит работы по благоустройству улицы Чапаева.

Виновные наказаны

Тов. Пономарева, Фоканова, Белокопытова сообщили в редакцию об инциденте, который произошел в магазине «Дары природы».

По-хамски вели себя здесь продавцы. Да еще отказались дать покупателям книгу жалоб, нарушая тем самым правила торговли. Дело дошло до того, что потребовалось вмешательство милиции. Ответ на запрос редакции дала заведующая торговым отделом горисполкома Г. Токарева:

«В коллективе магазина прошло собрание, на котором наметили мероприятия по улучшению культуры обслуживания покупателей. Для их удобства планируется удлинение рабочего дня магазина.

За неудовлетворительное обслуживание покупателей старшему продавцу Т. Д. Зеленсков объявлен строгий выговор. Она лишена премии на сто процентов. Наказаны в административном порядке и остальные работники, виновные в происшедшем».

Течет вода из крана

Это письмо пришло от больных инфекционного отделения больницы, которая находится в одиннадцатом микрорайоне. Тов. Ситник, Кузьмичева, Латыпова возмущались тем, что зачастую отделение находится без воды.

Начальник жилищно-бытового управления объединения Нижневартовскнефтегаз Е. А. Виничек ответила на запрос редакции, что вода в здании больницы сейчас имеется постоянно.

Вести из стран социализма

АРОЧНЫЕ ЗДАНИЯ

Как обеспечить жильем, складскими и другими помещениями мобильные народнохозяйственные объекты, а также, на первых порах, стройки в труднодоступных местах? Решение проблемы предлагают болгарские специалисты, разработавшие метод арочного строительства из легких конструкций.

Конструктивные элементы выполняются из двойной профилированной жести, имеющей противокоррозионное покрытие. Они легко транспортируются, собираются и представляют проектантам большие возможности при возведении самых различных помещений.

В Болгарии создано более 30 типов и вариантов подобных конструкции. Это дает возможность использовать их во многих областях народного хозяйства — для складских помещений, сельскохозяйственных и промышленных зданий, жилых домов. При желании из таких конструкций можно построить здание по индивидуальному проекту.

Одним из самых удачных вариантов арочных зданий является вариант «Север», предназначенный для строительства в условиях вечной мерзлоты. В нем предусмотрена закладка утепления между двумя листами жести, все удобства, как в обычных жилых домах.

Длина зданий практически не ограничена, а ширина варьируется от 3,5 до 12 метров.

ВЕРНУЛИ ХОЗЯЙСТВУ ЛОШАДЬ

В кооперативе имени Защитников мира в южноморавском городке Клобоуки, использующем больше сотни тракторов и грузовиков, сочли выгодным содержать лошадей. Две дюжины тяжеловесов позволят хозяйству ежегодно экономить около 100 тонн горючего, ввести в оборот новые площади на склонах холмов, где не могут пройти тракторы и комбайны.

Недавно министерство сельского хозяйства ЧССР и местные органы приняли ряд мер по стимулированию развития гужевого транспорта в кооперативах и госхозах, по расширению поголовья лошадей. Чехословацкие экономисты подсчитали, что, если бы каждый кооператив в стране располагал хотя бы одной парой колей, то ежегодно сельское хозяйство сберегало бы 20 тысяч тонн топлива.

(ТАСС).

◆ СПОРТ

Будут участвовать в первенстве РСФСР

Недавно в области проводились соревнования по авиамодельному спорту с участием команд городов Тюмени, Нижневартовска, Ханты - Мансийска, Урая Ялуторовска, Нефтеюганска.

В классе таймерных моделей самолетов кандидат в мастера спорта А. Г. Сисин из Нижневартовска занял первое место. В классе резиномоторных моделей спортсмен первого разряда В. П. Фролов занял второе место. В классе моделей по «воздушному бою» перворазрядник С. А. Кедун занял третье место. На остальных классах моделей нижневартовцы выступили неудачно и в итоге заняли пятое командное место.

А. Г. Сисин и В. П. Фролов, включены в состав сборной области для участия в первенстве РСФСР по авиамодельному спорту в Новосибирске.

А. ГАЗИЗОВ,
инструктор по спорту горкома ДОСААФ.



НОВЫЕ ЗДРАВНИЦЫ

Львовская область. Свыше 250 тысяч человек примет в нынешнем году по профсоюзным путевкам известный бальнеологический курорт Трускавец.

Корпуса здравниц расположены на живописных холмах. Рядом с ними бюветы знаменитой минеральной воды «Нафтуся», водо-озокеритолечебницы, поликлиники.

Курорт развивается по генеральному плану. За последние годы здесь построены крупные санатории, обновлен ряд пансионатов.

На снимке: один из новых санаториев «Днепр».

(Фотохроника ТАСС).

ЛЕС ГОРИТ...

Такой тревожный возглас прозвучал во дворе Корлаковской восьмилетней школы 28 мая.

Недалеко от поселка в лесу вспыхнул пожар. Он быстро распространялся. Мох вспыхивал, как порох. Сильный ветер способствовал распространению новых очагов, гнал огонь по верхушкам деревьев.

Жители поселка вступили в борьбу со стихией. На помощь бросились учителя школы, ученики, члены бригады плотников с Украины. В борьбе с пожаром особенно отличились тракторист С. Н. Титов, охотник С. П. Красин и многие другие.

Партийная организация, исполком Корлаковского сельского Совета выражают большую благодарность всем, кто принял участие в тушении пожара и еще раз напоминают: берегите лес — наше народное достояние. Небрежность в обращении с огнем в лесу неизбежно приводит к беде.

И. ЯВОРСКИЙ,
с. Корлики.

В РАНГ ЗАПОВЕДНЫХ

Чтобы сохранить и приумножить животный мир Белоруссии, площадь заповедных территорий здесь следует увеличить почти вдвое. К такому выводу пришли ученые института зоологии Академии наук БССР, закончив комплексное изучение фауны республики.

Ученые составили подробную карту «местожительства» млекопитающих, птиц, земноводных, рыб, беспозвоночных, разделив их на пять групп. Решено создать семь новых зон по охране животного мира общей площадью около трехсот тысяч гектаров.

Намеченные природоохранные мероприятия планируется осуществить в текущей пятилетке.

(ТАСС).

Редактор Б. Н. СЫРПИН.

ОБЪЯВЛЕНИЯ • СПРАВКИ



(Время местное)

СУББОТА, 10 июля

Москва

8.00 «Время». 8.45 Для вас, родители! 9.15 28-й тираж «Спортлото». 9.25 К Дню победы народной революции в Монголии. Документальный фильм «Высокое небо Монголии». 10.25 Движение без опасности. 10.55 «Поэзия». Николас Гильен. 11.35 «Мосинчика». Телевизионный клуб. 13.05 Фильм — детям. «Завтрак на траве». 1-я и 2-я серии. В перерыве — 14.15 Сегодня в мире. 15.40 В мире животных. 16.40 Народный артист СССР С. Я. Лемешев. К 80-летию со дня рождения. 18.10 Беседа политического обозревателя Ю. А. Летунова. 18.40 К 60-летию образования СССР. Концерт Государственного академического заслуженного народного ансамбля песни и танца Литовской ССР «Летува». 19.30 Премьера документального телефильма «Тайная война против разрядки». 20.30 «Время». 21.05 Концерт лауреатов VII Международного конкурса имени П. И. Чайковского в Большом зале консерватории. По окончании — новости.

II общесоюзная программа

Москва

8.00 Утренняя гимнастика. 8.15 «Если хочешь быть здоров». Советы физкультурникам. 8.25 «Почти смешная история». Художественный телефильм. 1-я и 2-я серии. 10.45 Музыкальная программа «Утренняя почта».

Программа телевидения Украинской ССР

11.20 «Саша, Александр, Александр Яковлевич...». Документальный телефильм. 11.50 «Музей народной архитектуры и быта». 12.25 Г. Ляшенко. Симфония 3. («Днепровские радуги»). 12.50 Премьера телеспектакля «Бретер» по повести И. Тургенева. 14.00 «Сергей Остроухой. Стихи и песни». Фильм-концерт. 14.55 Премьера документального телефильма «К вершине». О покорении безымянной вершины на Памире. 15.15 Мастера искусств. Неподная артистка СССР А. Степанова. 16.20 Программа мультфильмов для взрослых: «Пес в сапогах». «Бу-бу-бу» (УССР). 16.55 Международное обозрение. 17.10 Клуб кинопутешествий. 18.15 «Здоровье». Научно-популярная программа. 19.00 «Михайло Ломоносов». Документальный фильм. 19.30 Спокойной ночи, малыши! «Приключения Мюнхгаузена». Мультфильм. 2-я серия. 19.45 Чемпионат СССР по конному спорту. 20.30 «Время». 21.05 «Незабываемая осень». Художественный телефильм. (Монголия).

ВОСКРЕСЕНЬЕ, 11 июля

Москва

8.00 «Время». 8.45 Будильник. 9.15 Служу Советскому Союзу. 10.15 Здоровье. 11.00 Музыкальная программа «Утренняя почта». 11.30 Советский Союз глазами зарубежных гостей. 11.45 Продовольственная программа — общенародное дело. («Сельский час»). 12.45 «Музыкальный киоск». 13.15 На чемпионате мира по футболу. Матч за 3—4 места (от 10/VII). 15.00 Путевка в жизнь. 15.45 Сегодня — День рыбака. Принимает участие министр рыбного хозяйства СССР В. М. Каменев. 16.15 «По вашим письмам». Музыкальная программа к Дню рыбака. 17.00 Международная панорама. 17.45 «Семь братьев». Мультфильм. 18.00 Клуб кинопутешествий. 19.00 На экране — кинокомедия. «Гусарская баллада». 20.30 «Время». 21.05 Документальный экран. 22.15 Новости.

II общесоюзная программа

Москва

8.00 На зарядку становись! 8.20 К Дню рыбака. Программа документальных фильмов: «Голубые нивы Украины». «Плавучий профилакторий для рыбаков». «Цветы в океане». 9.00 Очевидное — невероятное. 10.00 Чемпионат СССР по конному спорту. 10.30 Концерт Государственного духового оркестра РСФСР. 10.50 Л. Малюгин. «Насмешливое мое счастье». Фильм-спектакль. 12.15 9-я студия. 13.15 Концерт лауреатов VII Международного конкурса им. П. И. Чайковского. 16.05 Рассказывают наши корреспонденты. Обозрение. 16.35 «Мужество». Многосерийный художественный телефильм. 5-я серия. 17.40 У театральной афиши. 18.40 К 65-летию Великого Октября. «Наша биография». «Год 1945-й». 19.30 Спокойной ночи, малыши! «Приключения Мюнхгаузена». Мультфильм. 3-я серия. 19.45 Мелодии и ритмы зарубежной эстрады. 20.30 «Время». 21.05 Концерт лауреатов VII Международного конкурса им. П. И. Чайковского.

Бюро по трудоустройству приглашает:

в монтажное управление № 2 треста Нижневартовскнефтестрой — прорабов, мастеров, инженеров по качеству, машинистов крана-трубоукладчика и автокрановщиков.

Одиноким предоставляется место в общежитии.

Обращаться: пр. 60 лет Октября, 10;

в Нижневартовскую центральную базу производственного обслуживания по прокату и ремонту электропогружных установок — слесарей-электриков, электромонтеров, слесарей по ремонту технологического оборудования, квалифицированную машинистку, штукатуров-маляров, слесарей-монтажников, электрогазосварщиков.

Имеется общежитие;

▲

на Нижневартовскую базу производственно-технического обслуживания и комплектации оборудованием № 2 — старшего механика по кранам (оклад 165 руб.), механика (оклад 150 руб.), начальника РСУ (оклад 185 руб.), машинистов кранов на пневмо- и гусеничном ходу.

Предоставляются прописка, место в общежитии. Временное жилье — по договоренности;

▲

на Нижневартовский пусконаладочный участок Спецнефтеэнергоремонт — старших инженеров, инженеров, мастеров, техников, электромонтеров 4 — 6 разрядов по наладке и ремонту промышленного электрооборудования Нижневартовского района.

Оплата труда ИТР — повременно - премиальная, рабочих — сдельная.

Выдача зарплаты 50 процентов монтажной надбавки и 40 процентов премии.

Одиноким предоставляется прописка и общежитие;

▲

в Нижневартовское дорожное ремонтно-строительное управление для работы на асфальтобетонном заводе — операторов, битумоварщиков, электриков, механиков АБЗ; для работы в тресте Нижневартовскнефтедорстрой ремонт в группу технического надзора отдела капитального строительства — старшего инженера, инженеров, старшего бухгалтера; для работы в Мегионском дорожном ремонтно-строительном управлении — мастеров;

▲

в Госбанк — кассиров, шофера;

▲

в передвижную монтажную механизированную колонну № 4 объединения Сибкомплектмонтаж — главного механика, механика, старшего энергетика, электросварщиков, газорезчиков, слесарей-монтажников для монтажа технологических трубопроводов, машинистов трубоукладчиков, автокрановщиков, электриков, сторожа.

Оплата труда сдельная. Одиноким гарантируем прописку и жилье.

Обращаться в бюро по трудоустройству: ул. Нефтяников, 1 «а», кв. 48.

РАЗНОЕ

Утерянную трудовую книжку на имя **УТКИНА** Петра Петровича, считать недействительной с июня 1982 года.

▲

Аттестат о среднем образовании Р № 482147, выданный Мегионской вечерней школой в 1976 году на имя **ОМИГОВА** Баграта Борисовича, считать недействительным.

▲

Аттестат № 904250, выданный Мегионской средней школой № 3 26 июня 1980 года на имя **КОРОЛЕВОЙ** Нелли Евгеньевны, считать недействительным.

▲

Срочно продается частный дом возле г. Одесса (25 км).

За справками обращаться: ул. М. Жукова, 4 «а», кв. 18, после 18-00.

Наш адрес: 626440, г. Нижневартовск, ул. Менделеева, 11 (1-й микрорайон).

ТЕЛЕФОНЫ РЕДАКЦИИ: редактор — 2-21-63, заместитель редактора и промышленный отдел — 7-29-82, 2-32-06; ответственный секретарь — 7-88-50; отдел партийной жизни — 2-20-87, 2-30-58; отдел информации — 7-28-40, 2-31-96, 6-15-27; отдел писем — 2-33-48; отдел иллюстраций и фотолаборатория — 2-30-56. ТЕЛЕФОНЫ ТИПОГРАФИИ: директор — 2-24-72, 7-27-19; через «Строитель» — 6-19-12; бухгалтерия — 2-32-07; инженер-технолог — 2-32-06; общий — 2-32-12.

Нижневартовская типография управления издательств, полиграфии и книжной торговли Тюменского облисполкома Заказ № 73[illegible], объем 1 п. л., тираж 27000

ПРОЛЕТАРИИ ВСЕХ СТРАН, СОЕДИНЯЙТЕСЬ!

ЛЕНИНСКОЕ ЗНАМЯ

ОРГАН НИЖНЕВАРТОВСКОГО ГОРКОМА КПСС, ГОРОДСКОГО И РАЙОННОГО СОВЕТОВ НАРОДНЫХ ДЕПУТАТОВ ТЮМЕНСКОЙ ОБЛАСТИ

Издается с 4 сентября 1941 года ▲ № 134 (5374) ▲ ЧЕТВЕРГ, 8 июля 1982 года ▲ Газета выходит ежедневно, кроме воскресенья и понедельника ▲ Цена 2 коп.

60-ЛЕТИЮ СССР — УДАРНЫХ НЕДЕЛЫ

ПРОВЕРЯЕМ ВЫПОЛНЕНИЕ ОБЯЗАТЕЛЬСТВ

ИТОГИ УДАРНОГО ТРУДА

Завершился второй месяц ударного труда коллектива управления Нижневартовскнефтепромстроя, объявленный для преодоления отставания в выполнении плана добычи. Начавшееся в соревновании за достижение наивысших показателей, выявление и использование резервов принесло в июне еще более организованный характер. Коллектив каждого цеха ясней представлял стоящие перед ним задачи, организационно-технические меры и стремился к их выполнению. Темпы в июне возросли. Заметно поднялась инициатива рабочих, инженерно-технических работников цехов, служб и специалистов отделов.

Уже в середине месяца отставание было преодолено. Коллектив начал работать с опережением графика. И хотя в середине третьей декады промыслы Самотлора июнь начали лихорадить сбои из-за аварий и отключений электроэнергии, а суточный дебит несколько дней был ниже заданного, организованность помогла промысловикам одержать трудовую победу.

Больше всех сверхплановой добычи на счету третьего цеха, объемы которого в основном определяют результат всего предприятия. Он дал 83 тысячи тонн дополнительной продукции, нарастил, наконец, свой минусовой рубикон и теперь имеет надежный запас по году. С хорошим результатом завершили ударный месячник коллективы пятого и шестого цехов, выполнившие свои планы на 101,6 и 101,5 процента. Ровно с плюсом с начала года идут коллективы первого и второго цехов.

Несмотря на то, что результат четвертого цеха добычи не радует, следует без боязни отметить большую проведенную здесь работу по многим направлениям. Десять переведенных на межбобычу скважин за один этот месяц говорят сами за себя. А недоданные цехом 28 тысяч тонн нефти должны взять на себя и работники базы по ремонту электропогружных установок и Энергонефти. В июне на участке цеха было свыше двадцати преждевременных отказов электропогружных насосов. Многие из них не выдержали и семи дней работы. А один отказал на пятнадцатый день работы.

Начальник цеха Х. Гумерский сказал:

— Мы только из-за отключения электроэнергии потеряли 6,5 тысячи тонн.

Серьезные упреки в адрес этих предприятий высказывались в опубликованных «Письмах с Самотлора». Положение не меняется. В июне было сорок три случая преждевременного отказа ЭЦН. Восемь из них работали меньше месяца. Это прямой удар по добыче.

Продолжала быть системой аварийные отключения электроэнергии. Это во многом результат низкого качества проведения планово-предупредительного ремонта и систематического невыполнения оргтехмероприятий по повышению надежности электроснабжения объектов механизированной добычи.

Хорошим делом отозвался на призыв коллектив дорожного ремонтно-строительного управления. Он брал обязательство отсыпать на дороги к кустам 25 тысяч кубометров грунта вместо 19 тысяч по плану. Отсыпал 29 тысяч кубов. Отличная помощь!

На призыв НГДУ откликнулись буровики некоторых УБР. И нам приятно отметить замечавшееся некоторое улучшение в их работе в интересах добычи. Сократились сроки сдачи и ввода скважин. Бригада освоения Л. Фещко куст № 643 авала за десять дней. Во всех июньских скважинах до проекта поднят цемент. Резко пошли на убыль «кривые» стволы. Только в скважине 13456 (УБР-1, мастер В. Лянин) выход из круга за допустимые пределы составил около 70 метров. Этот брак полностью на совести... технологов УБР-1.

Наладилось дело со сдачей скважин УБР-2. В июне проходчики сдали 19 скважин вместо 10 по плану. Но долг по году еще остается — 8 скважин. В два раза больше — семнадцать скважин — должны нам буровики первого УБР. Просьба к ним такая: объявить июль ударным месяцем по покрытию всей задолженности НГДУ им. Ленина. И еще: добиться равномерной сдачи скважин. По-прежнему в июне практиковалась сдача в последний день месяца. До 20 июня из 30 скважин были сданы единицы. У оуровиков на счету сданные скважины есть. А нефти от них у добытчиков нет. Начальник отдела добычи Л. Фархутдинов так подытожил эту позицию:

— Из-за несвоевременной сдачи скважин мы недобрали 14 тысяч тонн нефти.

Пять тысяч тонн нефти недобрано из-за аварий в нефтепроводах в результате коррозии металла. Долго, слишком долго решается вопрос внедрения катодной защиты нефтепроводов.

В июне коллектив НГДУ дал сверх плана пятьдесят тысяч тонн нефти. Намеченная задача выполнена. Достигнута большая трудовая победа. Но она не принесла в полной мере должного морального удовлетворения. Ведь сверхплановый результат мог быть значительно выше. Все конечное напряжение, весь моральный и материальный пресс из-за неудовлетворительной работы смежников испытывают по-прежнему добытчики.

И. ЗАРИПОВ.



Фото Ю. ФИЛАТОВА.

✦ РАБОТАТЬ БЕЗ ОТСТАЮЩИХ

Июнь — с плюсом полугодие — с минусом

Варьеганское нефтегазодобывающее управление в числе отстающих коллективов. Чтобы вылить из прорыва, здесь составлены организационно-технические мероприятия.

В июне коллектив ввел в эксплуатацию дополнительно к плану 15 нефтяных скважин, отремонтировал сорок стволов вместо 36. Это принесло свои плоды. План по добыче нефти удалось перекрыть на пятнадцать тысяч тонн.

Но долг еще большой — почти 65 тысяч тонн. В июне коллективу не удалось ввести в строй семь нагнетательных скважин. В пласты не закачано 795 тысяч кубометров воды. По-прежнему отстают здесь с переводом добычного фонда на механизированный способ извлечения нефти. В июне только три скважины из шести оборудованы механизмами, с начала полугодия — 26 при плане 29. Эти работы и тормозят коллектив в стремлении ликвидировать отставание и выполнить обязательства.

Н. НИКИТИН.

СТРАДА

СЕНОКОСНАЯ

Выехали на луга

Шестого июля вместе с директором совхоза «Нижневартовский» И. П. Фадеичевым, секретарем парткома А. А. Черновым объехала почти все угодья, где предстоит нынче заготавливать корма для общественного животноводства. Общее впечатление такое: нынче сенокосная страда будет очень и очень сложной. Необычно низкий уровень воды весной, высокая температура, варварское отношение механизаторов, нерадивших дуги вдоль и поперек густейших ивняков, сократили растительный покров лугов. Трава достигла своего кормового значения только в низинах. Чтобы собрать запланированные объемы сена и силоса, надо как можно быстрее всем заготовительным бригадам выйти на луга, обустроить свои станы и начать выборочную косовицу.

Именно так и хочется видеть большинство передовых объединения Нижневартовскнефтегаз. Было отрадно увидеть, как заготовительные бригады управления по освоению нефтеотдачи пластов и капитальному ремонту скважин, первого специализированного строительного управления треста Нижневартовскнефтегазстрой, Варьеганского бурового управления не только хорошо обжили свои станы, но и уже ведут косовицу трав в пойменных частях лугов.

Высока готовность станов и техники на отдельных управлениях Нижневартовскнефть им. В. И. Ленина, пятого управления технологического транспорта и ряда других предприятий. Это вселяет уверенность в том, что десятого июля, как и запланировано, начнется массовая заготовка кормов к тем заданиям, которые даны бригадам, будут выполнены.

А. МАГАРАМОВ.

СТРАНИЦА НАРОДНОГО КОНТРОЛЯ

Выпуск — 117-й

СОВМЕСТНЫМИ УСИЛИЯМИ

Головная группа треста Нижневартовскнефтегеофизразведка определила в V Пятилетке выполнение решений XXVI съезда КПСС и стала более использовать свои права, предоставленные Законом о народном контроле в СССР. За прошлый год проведено пятнадцать проверок, в которых принимало участие 112 человек. В ныне проверки проходит регулярно не реже одного раза в месяц.

Все интересует дозорных: выполнение государственных планов, качество строительства, экономия и бережливость, сохранность социалистической собственности, условия труда, быта.

При поддержке партийного комитета укреплены организационно все группы подразделений треста, в их составе сейчас коммунистов более половины.

Головная группа работает по перспективному и квартальным планам, в которых определяются конкретные задания и цеховым группам. Касается это актуальных вопросов в масштабе треста и отнюдь не сковывает инициативы дозорных строительных управлений, участков и бригад.

Эффективность рейдов усиливается, когда народные контролеры привлекают к участию в них другие общественные организации. Несомненную пользу принесли, например, проверки, проведенные совместно с комиссией по качеству, с комиссией по использованию энергоресурсов. Итоги проверок обсуждены на совместном с этими комиссиями заседании, доведены до сведения всех должностных лиц, которые обязаны устранить вскрытые недостатки.

В среднем каждая состоявшаяся проверка проводится с участием «Комсомольского прожектора» профсоюзного комитета, что также повышает действенность работы рейдовых.

Здесь сложилась такая практика: закрепить членов головной группы за цеховыми группами. Один раз в месяц, по графику, они бывают у своих подшефных, помогают им участвуют в подготовке и проведении рейдов, заседаний групп.

Партийный комитет уделяет внимание учебе актива. В тресте работает школа народных контролеров, обучается в ней 75 человек. Все они хорошо знают свои права и обязанности и стараются полученные знания претворять на практике.

Слушатели школы включились в соревнование за досрочное достижение добычи миллиона тонн нефти и миллиарда кубических метров газа в сутки и в этих целях провели ряд проверок. Вот один факт. В январе 1982 года дозорные изучили причины срыва сроков сдачи кустов скважин, переходимых на газлифт. Итоги проверки обсуждены на заседании головной группы, администрации треста приняла необходимые меры.

Подразделения треста успешно справляются с выполнением государственного плана. В прошлом году сэкономлено 27 тысяч киловатт-часов электрической энергии, 17,7 тонны условного топлива, 2% объектов сданы с оценкой «хорошо». Не меньше будет сделано и ныне. И успехи этими успехами могут гордиться народные контролеры.

С. КАПКОВ.

ВКРИВЬ И ВКОСЬ

Народные контролеры объединения Нижневартовскстройгеофизразведка провели массовый рейд, проверяя сохранность материалов, качество строительства. Вскрыты факты бесхозяйственности.

На котельной № 3, в частности на участке, руководит которым Л. Л. Лакрид, очень плохо хранятся, подвергаются порче железобетонные изделия, доски, кирпич.

Руководству треста-площадки № 1 предложено немедленно навести порядок в хранении материалов.

Детский сад № 34 в тринадцатом микрорайоне — объект сдаточный. А сколько здесь брака, допущенного из-за халатности мастера М. В. Буреяковой (трест-площадка № 2).

Метлахская плитка уложена вкривь и вкось. Плитки выступают одна над другой, а иные и вовсе перевернуты обратной стороной.

Вопросы сохранности строительных материалов мы не снимаем с повестки дня, сейчас добиваемся действенности проведенного рейда. Надеемся, что порядок будет наведен и на других строительных объектах.

Ю. ПОДШИВАЛОВ, председатель группы по объединения Нижневартовскстрой.

ВВЗ ОКОН, ВВЗ ДВЕРЕЙ

Весной прошлого года Нижневартовский леспромхоз получил шестьдесят домов, изготовленных на Пышминском лесокомбинате. Радоваться бы надо и быстрее заселять их, а вот директор леспромхоза Н. Г. Волков, главный инженер В. П. Неустроев не испытали радостных чувств, остались совершенно равнодушными и даже не подумали о сохранности народного добра.

Дома кое-как выгрузили и оставили без присмотра возле гаража же на Самотлорском лесозаготовительном участке. А если где-то, что-то плохо лежит, то и найдутся воришки. Так и на этот раз. Детали с шестнадцати домов уже растащены. Ущерб, как подсчитали народные контролеры, составил двенадцать с половиной тысяч рублей.

Дозорные вскрыли и другие факты бесхозяйственности. Здесь то и дело нарушают технологию разработки лесных массивов, оставляют в делянках так называемые недорубы и даже добротную древесину, брошенную нерадивыми людьми. Предприятие терпит убытки, платят штрафы и наносит вред окружающей среде, ущерб лесному хозяйству.

С. АЛЕКСЕЕВ.

ЛИШЬ БЫ РАСПОРЯДИТЬСЯ

Столовая № 64, что в пятнадцатом микрорайоне, не была готова к эксплуатации. Рабочая комиссия не приняла ее, потому что не производилась еще наладка кухонного технологического оборудования. Об этом прекрасно знал заместитель начальника объединения Нижневартовскстрой В. К. Тимофеев и все-таки дал указание, прибывшему в Нижневартовск отряду строителей, пользоваться этой столовой, готовить там обеды.

Управляющий трестом-площадкой № 3 А. А. Храмов, главный инженер треста Пермсибстрой А. Н. Дурницкий (эта организация строила столовую) не воспротивились незаконному указанию В. К. Тимофеева и не организовали охрану не сданного урсу объекта.

В результате такой безответственности оборудование столовой повреждено, государству нанесен ущерб в размере 24-х тысяч рублей.

В. КРАСИЛЯ, заведующий внештатным отделом городского комитета народного контроля.

● ПО СИГНАЛАМ ДОЗОРНЫХ

„ЧЕЙ СТАНОК?“

Заметка под таким заголовком была опубликована на странице народного контроля 28 апреля 1982 года. О принятых мерах сообщил управляющий трестом Мегионнефтестрой В. П. Андросов и секретарь парторганизации треста К. Т. Габдинуров.

Выступление газеты обсуждено на заседании партбюро. Руководителям управления механизированных работ № 3 в управлении производственно - технологической комплектации указано на факт бесхозяйственности.

Станок для раскроя листовой стали (машина ЗИГ) и вращатели труб поставлены на баланс в УМР-3 и УПТК.

ПОЗВОЛЬТЕ ПОБЕСПОКОИТЬ!

НАЧАЛИ НЕ С ТОГО

Под Новый год каждый из нас мечтает избавиться от дурных привычек, от всего плохого и мыслит только о хорошем. Трудно судить, о чем думали Роман Михайлович Ходов с Тамарой Васильевной Кочаровской — начальник строительно-монтажного управления Покачевского УБР и главный бухгалтер того же самого управления. Вряд ли думали о том, как повысить эффективность и качество работы строителей, как сделать экономику экономной, потому что начали они 1982 год не с добрых дел.

В статистическую отчетность Роман Михайлович с Тамарой Васильевной включили, взглянув на потолок, сразу сто тысяч рублей — на такую сумму, якобы, был выполнен в январе объем строительно-монтажных работ. Никаких документов, подтверждающих этот факт рекордного труда строителей, у наших героев не было.

На дутую цифру рабочим начислена заработная плата (21126 рублей) и получена в банке.

За одним нарушением финансовой дисциплины последовали другие. В феврале было незаконно получено в банке уже более тридцати тысяч рублей. Как ни старались Ходов с Кочаровской, а усыпить бдительность служащих Самотлорского отделения Стройбанка им не удалось. Там разобрались, незаконно выданные суммы оформили как перерасход заработной платы и предложили руководству СМУ получить в Министерстве нефтяной промышленности разрешение на выплату перерасхода. Но кто же разрешит?! Да еще и привлечь к ответственности смогут.

Роман Михайлович с Тамарой Васильевной, однако, не тужили. Нашелся добрый дядя в лице начальника Покачевского управления буровых работ Александра Исаевича Вайнера. И добрая тетя нашлась — Людмила Петровна Бессонова, главбух. (Заметим в скобках, что А. И. Вайнер — же бывший начальник. Нет, не снят. Александр Исаевич принял пост руководителя одного из отделов производственного объединения Нижневартовскнефтегеофизика).

Так вот они, добрейшие души, выручили Ходова и Кочаровскую, покрыли их грехи, охотно поделились с ними своим фондом заработной платы. Не своим, конечно, а государственным, предназначенным на оплату труда буровиков.

Да, некрасиво начали 1982 год покачевские руководители. Как же они его закончат?

Ксения (Фамилия
читательницы
известна редакции)

И СНОВА ОНИ, НЕДОДЕЛКИ

Уж сколько раз газета подвергала острой критике строителей за попытки сдавать объекты с браком, с недоделками! А они продолжают свое.

31 марта 1982 года руководство треста-площадки № 2 (начальник Г. П. Молодкин) предъявило государственной приемочной комиссии жилой дом № 20 «а», что в четырнадцатом микрорайоне. В этом доме оказались, как и прежде, уйма длинных «хвостов». Общая сумма недоделок — восемьдесят семь тысяч рублей!

Должно быть стыдно за такую работу, и следовало бы немедленно привести дом в полный порядок, порадовать новоселов. Но в тресте-площадке № 2 не спешат. Очень уж не любят строители устранять свои недоделки.

Дом № 20 «а» горьковское отделение Стройбанка не оплачивает. А за что же платить государственные деньги?

А. СМИРНОВ.

СОБРАНИЕ АКТИВА

Состоялось собрание актива народных контролеров города Нижневартовска. С докладом «О задачах групп и постов по усилению контроля за повышением уровня экономической работы на предприятиях и в организациях нефтегазового комплекса» выступил председатель городского комитета народного контроля И. А. Ященко.

В прениях приняли участие председатель комитета народного контроля объединения Нижневартовскнефтегеофизразведка В. А. Шумаков, председатель группы народного контроля объединения Нижневартовскстрой Ю. П. Подшивалов, секретарь парткома треста Самотлортрубопроводстрой А. М. Голодолобов, председатель группы народного контроля центральной базы по прокату и ремонту бурового оборудования А. М. Половова, председатель группы народного контроля СМУ-9 треста Нижневартовскнефтестрой С. Е. Капин, председатель группы народного контроля треста Мегионгазстрой Я. А. Садовников, председатель группы народного контроля НГДУ Нижневартовскнефть А. С. Радькин, зам. председателя группы народного контроля Нижневартовского ГПЗ С. Г. Маркин.

КОЛЛЕКТИВ ИЩЕТ РЕЗЕРВЫ

КУРС — ИНТЕНСИФИКАЦИЯ ПРОИЗВОДСТВА

Там, где было болото

Ветераны управления технологического транспорта № 5 объединения Нижневартовскнефтегаз, глядя на свою ухоженную зеленую территорию, порою вспоминают те времена, когда здесь были болото и озеро. Да такие, что однажды утонул вездеход — «амфибия», привезенный сюда из Москвы для испытаний. В то время Нижневартовская тракторная контора, прародительница нынешнего управления, только начиналась. «Весь Нижневартовский район трактор вытянул, — убеждение говорил однажды бывший начальник конторы Петр Иванович Дорохов. — Кто первым приходит на месторождения? Человек и трактор!».

И в этом немалая доля истины. Контора в момент образования в 1970 году насчитывала 200 единиц техники, трудилось в ней 237 человек. Сегодня в УТТ-5 специалистов и рабочих почти в десять раз больше, 878 машин.

Между этим «вчера» и «сегодня» лежит масса событий в жизни предприятия, каждое из которых яркое свидетельство становления коллектива, его жизнестойкости. В 1971 году был сдан в эксплуатацию первый производственный корпус. Одна его половина отводилась под капитальный ремонт, другая — для текущего технического обслуживания.

Для механизации трудоемких процессов в производственном корпусе были установлены две трехтонные и одна пятитонная кран-балки.

В настоящее время это предприятие с обширной богато оснащенной производственной базой: административно-бытовой, производственный корпус, в котором производится капитальный ремонт техники по поточному методу, две конвейерные линии, профилакторий для технического обслуживания техники, металлические склады для хранения и заправки горюче-смазочных материалов, склад ГСМ с десятью подземными емкостями и многое другое.

В смотре-конкурсе по культуре производства среди предприятий Главтюменьнефтегаза УТТ-5 — в числе призеров.

Оптимальный вариант?

Сегодня УТТ-5, обслуживая гусеничной техникой буровиков, строителей, нефтяников, является очень сложным предприятием. Во-первых, очень видный парк, в котором машины 52 марок. Во-вторых, управление обслуживает 177 предприятий. Основные заказчики работают на договорных началах, но некоторые пользуются техникой одноразово, не имея договора. Отсюда — нарушение основных пунктов об ее охране.

В коллективе действует 72 обычных традиционных бригады водителей и трактористов, которые специализируются по маркам машин. Претворяя в жизнь решения XXVI съезда партии по внедрению бригадных форм организации и оплаты труда, управление создает комплексные бригады механизаторов. В них каждый рабочий выполняет часть общего задания всего коллектива, овладевает несколькими профессиями, преодолевая таким образом узкие рамки профессионального разделения труда. Создание комплексных бригад здесь началось еще в 1978 году и претерпело немало трудностей. Вначале образовали десять бригад, которые работали на демонтаже, монтаже и передвижке буровых вышек. В их составе — трактористы, машинисты бульдозеров, кранов. В бригаду передвижников входили в основном машинисты тракторов Т-100. Для упорядочения работы новых коллективов отделом труда были разработаны «Положения», определяющие главные задачи и функции бригад.

Основная их задача — сокращение цикла строительства буровых, так как на этот период механизаторы включаются в состав вышкомонтажных бригад, и система оплаты их труда зависит от сокращения нормативного срока строительства буровой. Установлена также премия за досрочную сдачу вышки в эксплуатацию.

Вначале создание комплексных бригад предполагало сокращение численности людей (при шести единицах техники, работающей в две смены, необходимо «невалить» человек). Это, естественно, потребовало от трактористов владения смежными специальностями: машинистов кранов и бульдозеров. В бригаде, возглавляемой в то время Ю. С. Картиным, все трактористы имели по две и более смежных профессий.

Внедрение новых форм организации труда позволило высвободить в каждой бригаде три человека, а всего по предприятию — тридцать.

Сами за себя говорят и другие экономические показатели эффективности работы комплексных бригад. Например, в бригаде В. Н. Мосиенко годовая выработка на одного рабочего возросла до 11,4 тысячи рублей против 10,4 тысячи до внедрения комплексной формы. Прирост объема производства составил 11 процентов. Годовой эффект — 11 тысяч рублей.

Казалось, что новая форма организации труда выходит на прямую дорогу, но... Как показала практика, создание бригад по такому принципу привело к увеличению режима работы. Если, например, во вторую смену необходим был машинист крана и он же — тракторист, то время в его наряде составляло уже не семь, а четырнадцать часов. Таким образом, увеличение времени в наряде соответственно увеличило сверхурочные часы. Это, естественно, вызвало возражения работников районной технической инспекции. Тем не менее, в таком составе бригады просуществовали до 1981 года. А когда предприятие перешло на десятичасовой режим труда, тут же встал вопрос о переработках в комплексных бригадах. Ее запретили, добавив в коллективы недостающих до нормы механизаторов.

Поиск продолжается

Но это было лишь временным отступлением. В управлении прекрасно понимали, что коллективные формы организации и оплаты труда — сложный процесс.

В январе текущего года была сделана попытка перевести комплексные бригады на бригадный подряд. Если известна стоимость строительства буровой вышки, известно, сколько процентов занимают транспортные расходы — нетрудно по нормативам определить валовой доход бригады и бригадную зарплату с распределением ее затем через коэффициент трудового участия. При этом надо было заключить договор с бригадами вышкостроителей. Однако руководство первого вышкомонтажного управления не согласилось с этим предложением. Побоялось, что УТТ-5 будет незаслуженно получать прибыль, не связанную с работой техники.

Неудача не обескуражила. Сейчас специалисты управления работают над идеей объединения комплексных бригад в комплексную колонну. Такой путь исключит встречные перевозки техники из одной вышкомонтажной бригады в другую и позволит перевести их на подряд с распределением зарплаты через коэффициент трудового участия. В том, что вопросы эти будут решены в ближайшее время, можно не сомневаться. Порукой тому — здоровый творческий климат в коллективе.

Л. ВЕЛОУСОВА.



Социалистическая Чехословакия — крупнейший производитель и экспортер облицовочной плитки среди стран — членов СЭВ. Около четверти всей выпускаемой продукции идет на экспорт.

На снимке: в лаборатории завода керамической плитки в Раковинке. Ежегодно предприятие выпускает 2,5 миллиона плиток.

△ △



Япония. Вот уже более 12 лет длится тяжба населения небольшого городка Тойонака с местными властями. Предметом спора является построенный вопреки протестам населения аэропорт. С оглушительным грохотом днем и ночью проносятся над крышами городка мощные авиалайнеры. Среди жителей наблюдается высокий уровень нервных заболеваний. Многие страдают расстройством слуха.

На снимках: самолет над [illegible] Тойонака; [illegible] от невыносимого грохота.



Фото ТАСС.

Индустрия — селу

ТРАКТОР ДЛЯ ТЕПЛИЦЫ

Выращивать рассаду овощей по индустриальной технологии в нынешнем году впервые начали земледельцы опытного хозяйства «Мерефа» в Харьковской области. Помогли им в этом специальные машины и орудия для обработки огородных культур.

...Под пленочной крышей теплицы испытательного полигона шустро двигается небольшой трактор. Машина создана коллективом Харьковского завода тракторных самоходных шасси, заметно отличается от своих собратьев. Приземистее — ведь трудится под крышей. Колеса расположены более широко — точно по размерам грядок. К тому же трактор отличается высокой маневренностью: разворачивается буквально на пятачке. Вместо традиционного плуга — своеобразной формы ротор, который словно лопатой быстро перекапывает грунт.

◆ СЕМЕЙНОЕ ВОСПИТАНИЕ

СКОРО — В ШКОЛУ

Школа... Как радостно звучит навстречу тебе первое «здравствуй!». И какой печалью в сердце остается прощание с тобой...

Так будет, если учение в школе станет для детей большим и светлым окном в мир познания окружающего и самих себя. И совсем иными, мрачными тонами окрашивается этот этап человеческой жизни в течение десяти лет, если учеба не налаживается. Плохо не только детям. Плохо родителям. Плохо всей семье.

Надо ли готовить ребенка к школе. Мнения ученых психологов, учителей, воспитателей, родителей совпадают, да, надо готовить...

Теперь родителей больше всего волнует вопрос, как готовить. Им порою кажется, что если научить ребенка считать до ста, писать буквы и складывать слоги, то можно быть спокойным за него. Не отрицая важности умения читать, считать, мы все-таки склонны утверждать, что это далеко не все. Более того, не это самое важное.

Прежде всего необходимо воспитать здорового, крепкого, закаленного ребенка. Часто далеко не утешительные выводы делают врачи после углубленного осмотра перед классом: у некоторых обнаруживается плохое зрение, слух, дети подвержены быстрой утомляемости, многочисленные дефекты речи. Это приводит к их неуравновешенности, нервозности, к неумению контролировать свои поступки, что почти сразу же сказывается на учебе и, естественно, на настроении родителей.

«Пятерки» и «четверки», успехи наших детей в учении зарождаются еще задолго до первого звонка. Зарождаются в самых будничных заботах о том, чтобы каша съедалась без капризов и вовремя, чтобы ребенок побольше двигался на воздухе, чтобы его окружала дома спокойная, деловая обстановка.

В понятие «подготовка ребенка к школе» входит еще одно важное условие — забота об общем умственном развитии дошкольника. С периода «почемучек» и начинается активное обязательное участие родителей в умственном развитии детей. Ибо за сегодняшним нашим молчанием в ответ на вопросы детей возникает завтрашняя пустота и их общем развитии. Разговаривая с детьми, не оставляйте без внимания их вопросы и представления об окружающем мире, о взаимосвязи явлений в вещей.

А когда ребенок сядет за парту, ему будет интересно на уроке. Интересно потому, что ему уже нравится узнавать новое, в его сознании возникает много картин, образов, представлений об окружающем мире (которые он приобрел до школы). Ему интересно теперь все это доставать из кладовых памяти и радостно устанавливать взаимосвязь полученного на уроке с тем, что было уже известно.

Школа сразу же предъявляет большие требования к памяти и мышлению. Самый простой и доступный прием развития памяти — заучивание стихотворений. Все следует осуществлять в игре, не насилуя волю ребенка, не переутомляя его, но делать постоянно, систематически. Только тогда школьное десятилетие станет для наших детей счастливым, когда они войдут в школу крепкими, любознательными, жаждущими много знать и уметь.

Н. РЫБАКОВА,
заведующая яслями-садом № 8 треста Мегионгазстрой.

КУЛЬТУРНАЯ ЖИЗНЬ

ПЛАМЯ ПЕСЕН НАШИХ

В прошлую неделю более пяти тысяч нижневартовцев встретились с популярным вокально-инструментальным ансамблем «Пламя», концерты которого прошли во Дворце культуры нефтяников «Октябрь». Добрые и яркие воспоминания остались в сердцах зрителей от этих встреч.

Сценическая культура, тщательный отбор репертуара, умение обращаться к чувствам зала — вот в чем сила ансамбля. Сегодня наша газета предоставляет нижневартовцам возможность еще раз встретиться с полюбившимися исполнителями. Корреспондент Т. МОТОШИНА беседует с артистом ансамбля И. НИКИТИНЫМ.

— В словаре Дали есть такая поговорка: «Только человек поет, да еще птица поет». Действительно, песня сопровождает нас с колыбели. А когда впервые запел Ваш ансамбль?..

— Наша история несколько необычна. Те, кто интересуется творчеством ансамбля, наверняка знают, что основной состав коллектива когда-то был в очень известных «Самоцветах».

В 1975 году наступил тот период, когда «Самоцветы» не могли уже работать по-старому, хотя находились в этот момент в самом расцвете. Чтобы сохранять свое «лицо», нужно было что-то новое, какие-то другие формы работы — время этого требовало. И часть артистов организовала другой ансамбль — «Пламя».

В первые годы трудно было уйти от традиции «Самоцветов», но к началу восьмидесятых у нас уже прослеживаются свои линии, которые подчеркивают индивидуальность ансамбля.

Хотя мы все любим западную эстрадную музыку и у каждого из нас собраны приличные дискотеки, но в своем творчестве — приверженцы советской песни. Вы наверняка заметили, что в наших программах звучат только песни советских композиторов. Для ансамбля пишут М. Фрадкин, В. Шаянский, с которыми у нас хорошая дружба. И еще одна черта, которая отличает «Пламя» от других вокально-инструментальных ансамблей: шестьдесят процентов нашего репертуара — песни самих участников коллектива.

— Это, наверное, как-то связано с тем, что сценаристы жалуются на сценарный голод, режиссеры театров — на отсутствие хороших пьес, а артисты эстрады — на нехватку песен?

— Где-то так. С одной стороны много хорошего песенного материала, а с другой — он не всегда подходит. Понятно, хотелось бы чтобы песня была именно нашей, написанной для нашего коллектива. Но дело в том, что композиторы не совсем охотно пишут для ансамблей, но, правда, в последнее время нам удалось найти общий язык с В. Мигулей, А. Зацепиным. Значит, будут новые хорошие песни, а «Пламя» постарается донести их до зрителя. Но что касается песен самих ребят — разве это не показатель творческого роста? Вполне профессиональны, на мой взгляд, песни «Скажа о царевне лягушке» Ю. Петерсона, «А мне говорят» И. Шачневой, рок-зюита нашего руководителя С. Березина. Кстати, она вошла в наш диск-гигант «Время пик».

При создании песен мы обращаем внимание на три главные стороны: стихи, музыку, оранжировку мелодии. Было время, когда на первом месте стояла лишь музыка, потом отдавали предпочтение тексту. А сейчас важно единство и того и другого, плюс обработка и мастерство исполнителя.

Посмотрите, сколько хороших песен, но выживают-то из них немногие, потому что где-то это единство нарушилось.

Сейчас наши слушатели в большинстве своем музыкально грамотны и сразу же чувствуют это.

— Игорь Александрович, вот уже несколько лет «Пламя» один из самых любимых ансамблей в нашей стране. Немало коллективов за это время, завоевав зрительское расположение, успели потерять его. А чем вы можете объяснить секрет сценического долголетия, непроходящий интерес зрителей?

— Где бы мы ни работали — в Нефтеюганске или в Нижневартовске, в Венгрии или на площадках нашей столицы — везде стараемся быть искренними со слушателями, оправдать их ожидания, ведь люди приходят на встречу с песней, а значит на праздник. Мы — организаторы его, и от нас зависит, будет ли он красивым. Другими словами, «Пламя» на сцене всегда работает в полную силу, с большой отдачей. И зрители умеют это ценить — мы получаем в награду аплодисменты.

Кстати, здесь, в Нижневартовске, нас приняли очень тепло, между сценой и залом установился хороший контакт — это как награда артистам. Что касается секрета, то у нас, наверное, и нет его. Просто мы стараемся сохранить свое «лицо». Стали модны рок, диско, и кое-какие ансамбли быстро стараются превратиться в рок- или диско-группы. А мы и не думаем становиться на какие-то новые рельсы в угоду публике. Наша основа — по-прежнему, советская лирическая песня — она всегда близка и понятна людям. Как, например, волнует зрителей незатейливая, проникновенная мелодия песни С. Березина «Снег кружится»... Так что мы следуем традициям.

И еще здесь, наверное, следует сказать о стабильности нашего коллектива. Было время, музыканты менялись. Но теперь это в прошлом.

По-прежнему, костяком остаются пришедшие из «Самоцветов» С. Березин, Ю. Петерсон, И. Шачнева, А. Шачнев. Влились в ансамбль новые силы: В. Аникиенко, В. Белянин — прекрасно подготовленные музыканты. Мы нашли друг с другом общий язык, у нас одинаковые интересы, желаем и умеем работать, а популярность — это результат нашей работы.

После Нижневартовска ансамбль отправился в гастрольную поездку по Дальнему Востоку. Расставаясь с городом нефтяников, артисты поблагодарили за тепло встреч, большую любовь к песне.

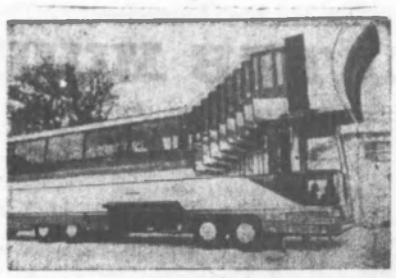

Венгерские автомобилестроители, выпускающие машины широко известной марки «Инарус», систематически осваивают выпуск различных модификаций, все более отвечающих требованиям современной жизни.

На снимке: опытный образец двухэтажного автобуса для перевозки пассажиров и грузов в аэропортах.

Фото МТИ—ТАСС.

Открыта нотариальная контора

По просьбе читателей

Жители города Мегиона обращаются в редакцию «Ленинского знамени» с просьбой ответить на вопрос, когда будет открыта Мегионская нотариальная контора и какие действия она совершает.

На первый вопрос мы ответили заголовком, на второй попросили ответить государственного нотариуса конторы Татьяну Владимировну ДОЛГОПОЛОВУ:

— Мегионская нотариальная контора находится в здании Мегионского нарсуда — это в жилом поселке строительного управления № 920. А действия наша контора совершает такие: удостоверяются сделки-договоры, завещания, доверенности и др.; принимают меры к охране наследственного имущества; выдаются свидетельства о праве на наследство и на право собственности на долю в общем имуществе супругов; налагают запрещения отчуждения жилого дома; свидетельствуют верность копий документов и выписок из них, а так же подлинность подписи на документах, верность перевода документов с одного языка на другой; удостоверяют факт нахождения гражданина в живых и в определенном месте; удостоверяют тождественность гражданина с лицом, изображенным на фотографической карточке; удостоверяют время предъявления документов; передают заявления граждан, государственных учреждений, предприятий и организаций, колхозов и иных кооперативных и общественных организаций другим гражданам, государственным учреждениям, предприятиям и организациям, колхозам и иным кооперативным и общественным организациям; принимают в депозит денежные суммы и ценные бумаги; совершают исполнительные надписи и протесты векселей; предъявляют чеки к платежу и удостоверяют неоплату чеков; принимают на хранение документы; обеспечивают доказательства.

Нотариальная контора ведет прием с 9 до 18 часов и до 19 часов в четверг. Выходные дни — воскресенье, понедельник.

Так что, добро пожаловать!

Редактор
Б. Н. СЫРПИН.

ОБЪЯВЛЕНИЯ

ТОМСКИЙ ОРДЕНА ОКТЯБРЬСКОЙ РЕВОЛЮЦИИ И ОРДЕНА ТРУДОВОГО КРАСНОГО ЗНАМЕНИ ПОЛИТЕХНИЧЕСКИЙ ИНСТИТУТ ИМ. С. М. КИРОВА

объявляет прием студентов на I курс заочного обучения 1982-83 учебный год энергомеханического и электротехнического факультетов по специальностям: технология машиностроения, металлорежущие станки и инструменты; оборудование и технология сварочного производства; машины и аппараты химического производства.

На специальности: тепловые электрические станции; электрические системы; электроснабжение промышленных предприятий, городов и сельского хозяйства; электрические машины; автоматика и телемеханика, информационно-измерительная техника; электропривод и автоматизация промышленных установок; электрические станции.

Химические специальности: технология основного органического и нефтехимического синтеза; технология электрохимического производства.

Принимаются лица, имеющие законченное среднее специальное образование или работающие по избранной в вузе специальности.

Заявления с документами принимаются до 24 июля 1982 г. по адресу: г. Нижневартовск, ул. Пионерская, 24 «а», вечерняя школа № 4.

К заявлению прилагаются: документ о среднем образовании в подлиннике, производственная характеристика, копии трудовой книжки, медицинская справка № 286, пять фотокарточек размером 3х4 см.

Поступающие в институт сдают вступительные экзамены по предметам: математике (письменно и устно), физике (устно), русскому языку и литературе (сочинение), на химические специальности вместо экзамена по математике (письменно) — экзамен по химии.

Вступительные экзамены будут проводиться выездной экзаменационной комиссией института в Нижневартовске.

Бюро по трудоустройству приглашает:

в управление механизации № 5 треста Тюменьгазмеханизация — машинистов бульдозера, машинистов экскаватора, машинистов автокранов, машинистов сваебойного агрегата, машинистов трактора, штукатуров маляров, автоэлектрика, машинистов трубоукладчика, машиниста крана Кировец.

Все поступающие принимаются для работы в п. Лангепас, где обеспечиваются пропиской и общежитием;

▲

в СМУ НГДУ Мегионнефть — машиниста сваебойного агрегата, помощника машиниста сваебойного агрегата, крановщика на кран К-161, старшего бухгалтера по расчетам.

Жильем и пропиской обеспечиваются;

▲

на Нижневартовский пусконаладочный участок Спецнефтеэнергоремонт — старших инженеров, инженеров, мастеров, техников, электромонтеров 4 — 6 разрядов по наладке и ремонту промышленного электрооборудования Нижневартовского района.

Оплата труда ИТР — повременно - премиальная, рабочих—сдельная.

Выплачивается 50 процентов монтажной надбавки и 40 процентов премии.

Одиноким предоставляется прописка и общежитие;

▲

комната (18 кв. м) в двухкомнатной благоустроенной квартире в г. Ульяновске (недалеко от центра) на однокомнатную благоустроенную квартиру в г. Нижневартовске.

Обращаться: ул. Таежная, 23 «д», общежитие УМ-9, ком. 51;

Партийная организация и аппарат гороно, горком профсоюза работников просвещения выражают искреннее соболезнование заслуженному учителю РСФСР, персональному пенсионеру гороно Винокуровой Вере Матвеевне по поводу трагической смерти ее мужа, ВИНОКУРОВА Анатолия Дмитриевича.

Наш адрес: 626440, г. Нижневартовск, ул. Менделеева, 11 (1-й микрорайон).

ТЕЛЕФОНЫ РЕДАКЦИИ: редактор — 2-21-03, заместитель редактора и промышленный отдел — 7-29-82, 2-32-06; ответственный секретарь — 7-88-50; отдел партийной жизни — 7-29-87, 2-30-56; отдел информации — 7-28-40, 2-31-96, 6-15-27; отдел писем — 2-33-46; отдел иллюстрации и фотолаборатория — 2-30-56. ТЕЛЕФОНЫ ТИПОГРАФИИ: директор — 2-24-73, 7-27-19; через «Строитель» — 6-19-12; бухгалтерия — 2-32-07, инженер-технолог — 2-32-08; общий — 2-32-12.

Нижневартовская типография управления издательств, полиграфии и книжной торговли Тюменского облисполкома. Заказ № 7474, объем 1 п. л., тир. 27000

ПРОЛЕТАРИИ ВСЕХ СТРАН, СОЕДИНЯЙТЕСЬ!

ЛЕНИНСКОЕ ЗНАМЯ

ОРГАН НИЖНЕВАРТОВСКОГО ГОРКОМА КПСС, ГОРОДСКОГО И РАЙОННОГО СОВЕТОВ НАРОДНЫХ ДЕПУТАТОВ ТЮМЕНСКОЙ ОБЛАСТИ

Издается с 4 сентября 1941 года ▲ № 135 (5375) ▲ ПЯТНИЦА, 9 июля 1982 года ▲ Газета выходит ежедневно, кроме воскресенья и понедельника ▲ Цена 2 коп.

СТРОИТЕЛЬСТВУ ДОРОГ — ОПЕРЕЖАЮЩИЕ ТЕМПЫ

На зональном совещании Министерства нефтяной промышленности СССР, состоявшемся в городе Сургуте, немало внимания было уделено обсуждению одного из насущных и проблемных вопросов освоения Западно-Сибирского нефтегазодобывающего комплекса — обустройству вновь открытых нефтяных месторождений. Мастера, главные специалисты буровых управлений, производственных объединений высказались за ускорение обустройства новых площадей. Прежде, чем приступить к их разработке, они должны быть к этому подготовлены. То есть обеспечены, прежде всего, дорогами с капитальным покрытием, линиями электропередач, производственными базами для предприятий, которым предстоит здесь работать.

Чаще же бывает так: вышкостроители, буровики десантом высаживаются на месторождения и остаются практически оторванными от основных своих баз на период длительных здешних распутиц. А это влечет за собой большие потери производительного времени, простои из-за перебоев в обеспечении оборудованием, материалами, горючим, задержек в пути вахтовых рабочих.

Опыт освоения северных площадей Нижневартовского района подтверждает это. Так было с выходом на Варьеганское, Северо-Варьеганское, Тагринское, Покачевское и ряд других месторождений.

Вот один из примеров. Года три назад разбуривание Тагринской площади начала одна из лучших бригад Варьеганского управления. Зимой дела более или менее ладились. Но весенне-летнее бездорожье полностью сорвало снабжение бригады, и она в течение нескольких месяцев бездействовала. В конце концов ее вынуждены были перебазировать на Северный Варьеган. Теперь на Тагринку вышло другое управление — Ивано-Франковское, но трудности остались прежними: дорога до сих пор не построена.

Если бы месторождения были своевременно обустроены, сколько дополнительно скважин сдали бы буровики, получили нефти эксплуатационники. А сколько материальных ценностей потеряно по размытым дорогам только от Варьегана до Северного Варьегана, от Нижневартовска до Покачев.

В настоящее время до Покачевского месторождения бетонка проложена. Но дефицит в автодорогах еще значителен. Так, по Самотлорскому он составляет около 45 километров, по Северо-Варьеганскому — 22, Урьевскому — 13,5, Тагринскому — 44 километра. Нет капитального пути до Нонг-Еганского.

Это на месторождениях, которые эксплуатируются не первый год. А число новых возрастает: Нынче вводятся в разработку Тюменское и Мало-Черногорское. В 1983 году планируются — Ван-Еганское, Южно-Покачевское, Южно-Аганское, Молодежное. По данным управления капитального строительства объединения Нижневартовскнефтегаз, подрядчик трест Нижневартовскдорстрой отстает со строительством автодорог на год. Естественно, прежде всего, он будет ликвидировать нехватку капитальных путей по эксплуатируемым месторождениям. В результате новые и дальние ими своевременно не будут обеспечены.

Говоря о первопричинах отставания дорожного строительства, можно сделать скидку на невиданные еще темпы, размах обустройства здешних мест в начальный период освоения нефтяной целины, когда все предусмотреть было очень трудно. Но начальный период освоения давно миновал. Есть опыт строительства автодорог. Систематизировано планирование выхода на новые площади. И мириться с создавшимся положением недопустимо.

Ближайшая задача подрядчика — полное выполнение объема строительства капитальных путей текущего года. А объединению Нижневартовскнефтегаз нужно сконцентрировать ресурсы на обеспечение этого строительства, уделить этому делу особое внимание. Необходим комплекс мероприятий, рассчитанных на перспективу не только по устранению отставания, но и дающих твердую возможность вести обустройство новых месторождений опережающими темпами.

60-ЛЕТИЮ СССР — УДАРНЫХ НЕДЕЛЬ!

ФОТОИНФОРМАЦИЯ



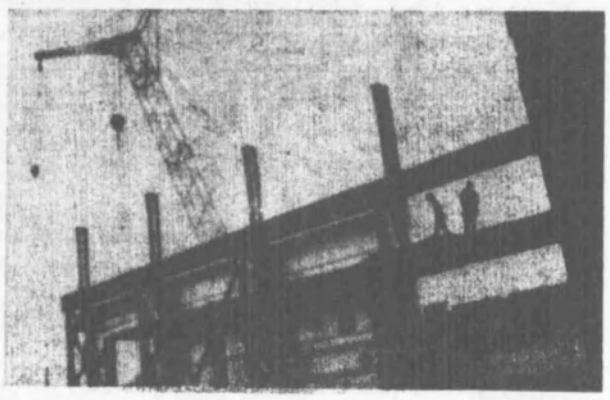

Фото Ю. ФИЛАТОВА.

НА САМОТЛОРЕ заканчиваются общестроительные работы на шестой газлифтной компрессорной станции. Сейчас полным ходом идет монтаж оборудования. Этим занимается несколько подрядных организаций.

Успешно идут дела у бригады монтажников Запсибнефтехимспецстроя, руководит которой А. Загаров. Работает здесь в основном молодежь, недавние выпускники Новосибирского монтажного техникума. Несмотря на молодость, сноровки и мастерства им не занимать. План выполняют на 120—130 процентов. Ведут они монтаж наружной установки аппаратного двора.

Для бригады А. Загарова это не первая компрессорная станция. Хорошо показали себя монтажники и на десятой, третьей станциях. Многие из них, в том числе и Вячеслав Окунев (которого вы видите на снимке), работали на строительстве Белозерного газоперерабатывающего завода. Тянули факельную линию на Нижневартовском ГПЗ. На втором снимке: на КСП.

Курс — новые месторождения

Ожидали большего

В нашей газете от 25 июня этого года было опубликовано открытое письмо. Комсомольцы треста Нижневартовскдорстрой обращались с просьбой к комитету комсомола объединения Нижневартовскнефтегаз оказать помощь в вывозке дорожных плит на строительство новой автодороги, открывающей доступ к подземным кладовым тюменской группы месторождений. Дорожники просили: организовать одну, две ударные комсомольско-молодежные транспортные бригады, чтобы они приняли участие в этом важном деле.

Комитет комсомола объединения Нижневартовскнефтегаз оперативно откликнулся на письмо своих коллег из треста Нижневартовскдорстрой. В минувшее воскресенье восемнадцать водителей из четвертого управления технологического транспорта вышли на линию. Работали с огоньком, вывезли на отдаленные месторождения 52 дорожных плиты.

Дорожники говорят им — спасибо!

Вместе с тем они ожидали более ощутимой помощи. Ведь было запланировано, что в этот день выйдут на комсомольский маршрут 40 автомашин. Именно для обслуживания такого количества транспорта вышла на линию грузоподъемная техника. Надо ожидать, что комитет комсомола объединения, комсомольские организации транспортных предприятий продолжат свое шефство над этой важнейшей стройкой.

Ф. НИКОЛАЕВ.

Собрано и переработано

Успешно завершил полугодие коллектив объединения Сибнефтегазпереработка. За минувшие шесть месяцев было принято в переработку сверх плана 591 миллион кубометров попутного газа.

Из всего сырья, что получили предприятия объединения, удалось выполнить полугодовое задание по выработке нестабильного бензина на 100,1 процента, подать в магистральные трубопроводы на Урал, в центр России и Кузбасс сверх плана сто миллиона кубометров голубого топлива.

Наибольший вклад в ускорение добычи миллиарда кубометров тюменского газа в сутки внесли коллективы Нижневартовского и Сургутского заводов.

Н. ТУМАСЬЕВ,
начальник планового отдела объединения.

ИДЕОЛОГИЧЕСКАЯ РАБОТА

В ДОКУМЕНТАХ XXVI СЪЕЗДА КПСС НА АКТУАЛЬНУЮ ТЕМУ

В документах XXVI съезда КПСС намечены основные направления научно-технического прогресса, развития технических и экономических наук. Все для простоты должны знать хотя бы ключевые положения документов, перед трудовыми коллективами, общественными организациями, перед каждым специалистом стоят задачи по дальнейшему развитию науки и техники, по ускорению научно-технического прогресса.

В таком контексте работа по пропаганде достижений науки, техники и передового опыта, по повышению научно-технических знаний трудящихся приобретает особое значение. Ведь именно на это нацелены выступления ученых, инженеров, рабочих, руководителей предприятий, строек, колхозов, совхозов, научных учреждений, выступавших на XXVI съезде КПСС.

Как же организовать работу, чтобы она была действительно эффективной, помогала решению задач, поставленных партией? Об этом мы попросили рассказать председателя Ленинградского городского совета научно-технических обществ, заместителя председателя Ленинградского городского совета Всесоюзного общества изобретателей и рационализаторов Ю. Н. Ефимова.

— Прежде всего, — сказал Юрий Николаевич, — нам предстоит изучить материалы съезда, выступления делегатов, чтобы четко представить, какие задачи стоят перед каждым научно-техническим обществом, каждым специалистом. Ведь в докладе Генерального секретаря ЦК КПСС товарища Л. И. Брежнева, в Основных направлениях экономического и социального развития СССР на 1981—1985 годы и на период до 1990 года, в выступлениях делегатов съезда содержится много ценных рекомендаций, которые помогут нам в нашей повседневной работе.

Мы уже приступили к изучению документов съезда. Так, например, в Ленинградском городском совете научно-технических обществ создана специальная группа, которая занимается анализом выступлений делегатов съезда, представителей Ленинграда и Ленинградской области. Мы хотим, чтобы наши рекомендации были конкретными, помогали специалистам, руководителям предприятий, строек, научных учреждений, колхозов и совхозов в их повседневной работе.

Сейчас мы готовим методические материалы, которые помогут организовать изучение документов съезда, выступлений делегатов. Будем проводить семинары, конференции, лекции, консультации. Уже в июле в Ленинградском городском совете научно-технических обществ состоится семинар председателей советов научно-технических обществ, на котором мы обсудим, как лучше организовать работу по изучению документов съезда.

Мы планируем также провести конференцию по вопросам развития химической промышленности, которая будет способствовать повышению эффективности производства, а значит досрочной добыче миллионной тонны химической нефти, призовем сыграть лектор и в советы НТО и ВОИР.

С начала года все районные лекторские и изобретательские объединения включились в смотр-конкурс на лучшую постановку работы в честь миллионной тонны и по научно-техническому творчеству молодежи. За этот период в объединениях внедрено почти 600 рацпредложений. Экономическая эффективность составила почти два миллиона рублей. Хорошо организовано это соревнование в управлении по повышению нефтеотдачи пластов и капитальному ремонту скважин, первом буровом управлении, НГДУ Нижневартовскнефть, и Мегионнефть и других. В проведении смотра-конкурса принимают участие наши лекторы. Их выступления актуальны, сообщают слушателям много разнообразной информации о научно-техническом прогрессе, достижениях рационализаторов и изобретателей в решении важнейших задач производства.

Н. КОНОПЛЕВА,
ответственный секретарь первичной организации общества «Знание» Нижневартовского района.

• РЕШЕНИЯ МАЙСКОГО ПЛЕНУМА ЦК КПСС — В ЖИЗНЬ

Молочные реки сами не текут

Пять часов вечера. Домой потянулись председатель совхоза «Покурский» Виктор Корнейчук, зоотехник Александр Кравцов, скотник Геннадий Сухих. Они, по-видимому, загулявших трактористов, сами гаски ждут на складе на почте за хлебом с комбикормом. Двадцать мешков, по два килограмма на корову — такова ежедневная норма подкорма животных.

Пошел дождь. Трактор стал совсем вязким и скользким. И зачем дяде Ване так мучиться? Привез, тут и говорить нечего, есть и мужчины, умеющие дорожить в распутицу теплом, делать ли скользить, маломальской правдой. Не стали чинить, привыкли вот так работать.

Фома и Ерёмы, наверное, попускаются. Могут скрыться и будут: что стоит на полтона и ездить. Плеч в будку, ты, они плохо спасают от дождя, пропадает. Дорога насыпанный свой обзор. Обед много.

Совсем наш молочного направления, и по яйца в яич (генерально-машинной дойки) главная фигура. А тот внимания нас обходит.

— сетует одна женщина. Те по-прежнему второй, третья...

Как мы судим, сами видите.

Горячей воды нет фермы моем в ледяной жиже. Зато остается можно в таких фазах быстро сменяет. Вы как тот будешь, собирать оранжи санитарию?

Для дояров не организовали теплую. Когда же нам ходить, на магазины, если в пять утра выезжаем, а возвращаемся поздно

ночью? И обед разогреть некогда, нам бы только плиты с баллонами. Они есть, только у на чалиста совчанки.

— У нас подозрение, что заведующая самым отделением Полина занимает зарплату дояпка.

— Работаем без выходных, если кто-то не дае заболеет, и подменить некому.

Обо всех этих жалобах я рассказал руководству совхоза. Директор Аскат Якубаев Хайруллин обещал побывать у дояров, внимательно выслушать их и принять необходимые меры. Человек он здесь новый, за дело взялся горячо, по сему очень грудно. Не хватает денег, не хватает материалов на капитальное строительство молока, на ИЖ цистерну молокопровода.

Мост здесь высокопродуктивной породы, каждая корова может давать летом не меньше чем по тонне. И дает — в личном хозяйстве у работников совхоза. Вот где резерв! Ведь в три-четыре раза можно увеличить производство продукции, но для этого надо ухаживать за коровами, как за своими, не раздражать их и то рано кормить.

Тематика политинформаций и агитбесед

НА ИЮЛЬ 1982 ГОДА

Отдел агитации и пропаганды горкома КПСС рекомендует провести в июле месяце следующие политинформации и беседы:

ПОЛИТИЧЕСКАЯ ЖИЗНЬ СТРАНЫ

Социалистический образ жизни — великое достояние советских народов (навстречу 60-летию образования СССР).

ВОПРОСЫ ЭКОНОМИКИ

Хозяйство общественное и личное: эффект интересов (об эксперименте, проводимом в сельском хозяйстве Грузии).

МЕЖДУНАРОДНОЕ ПОЛОЖЕНИЕ

Несгибаемый народ Палестины (о новой израильской агрессии на Ближнем Востоке).

Сионизм на службе империалистических сил США.

ВОПРОСЫ МОРАЛИ И НРАВСТВЕННОСТИ

Всегда на страже Родины — 25 июля День Военно-Морского Флота.

Экономический поединок СССР.

Молодежь и социалистическая демократия.

Повышать ответственность (о политических диверсиях империалистических разведок).

Что означает сговорчивость различных цен.

Резервы нашего коллектива.

Уроки гражданственности (о трудовом и гражданском закалке студентов в рядах ССО).

Отдел пропаганды и агитации горкома КПСС рекомендует провести 15 июля 1982 года единый политдень на тему «РЕЛИГИЯ И СОВРЕМЕННОСТЬ».

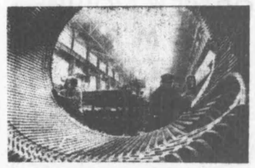

В Постановлении ЦК КПСС «О работе Министерства электротехнической промышленности по экономии материальных и трудовых ресурсов в свете требований XXVI съезда КПСС» отмечено, что широкий почин, в отрасли нашли почин трудящихся Ленинградского объединения «Электросила», обязавшихся обеспечить шестую пятилетку ударных производства и текущий пятилетку без увеличения потребления проката черных металлов.

К соревнованию березниковцы участвует весь коллектив. Каждое пятое изделие фирмы, будь то мощный генератор или продукции всех товаров народного потребления, намечено изготовить из сбережённого металла.

На снимке: идет сборка двигателя для прокатного стана.

Фото М. БЛОХИНА (фотохроника ТАСС).

КУРС — ИНТЕНСИФИКАЦИЯ ПРОИЗВОДСТВА

ОБЪЕДИНИВШИСЬ В БРИГАДЫ

«Проводить мероприятия по дальнейшему распространению и повышению эффективности бригадной формы организации и оплаты труда». (Материалы XXVI съезда КПСС).

Ситуация была привычной: буровики обижаются на перебои обеспечение ремонтируемым оборудованием, а это самое оборудование находится в цехах базы незакончен ремонтом.

Увеличивать численность рабочих? Но этому есть предел. А нельзя ли без роста коллектива повысить производительность труда?

Изучение Калужского метода организации бригад, экономические расчеты подсказали, что путь к этому только через внедрение бригадной формы работы и оплаты. Предложение администрации экономистов широко обсуждалось и было правильно понято рабочими.

Сегодня на центральной базе по прокату и ремонту оборудования, где раньше не было ни одной бригады этой организации труда охвачено около сорока процентов ремонтников, т. е. почти все, кто в какой-то степени работает на замкнутую технологическую цикл. По организационным причинам не объединены пока в бригадные коллективы станочники. Однако в перспективном плане повышения эффективности производства намечено и их перевести на бригадную форму работы. Это уже здесь две бригады открытым методом. Одну деталь с нее уже сняли. В работе единственная электростанция, и то, как видим, доверена горе-механизатору. Бокалов дал зины за это, но главного инженера В. А. Вазуренко.

Собравшиеся домой дворяр, сердитые, конечно, поцили к своим коровушкам — вечер ходоили из. Домой возвратились к двенадцати часам ночи. На в пять утра снова выехали на дойку.

После майского Пленума ЦК КПСС в совхозе намечаются перемены к лучшему. В Покурье уже построен детский лагерь для молодежи, на Ватинском отделении внедрена механическая дойка, на чаде ремонт животноводческих помещений, завезен брус, щепа материала для строительства двух новых домов. Идет укрепление совхоза кадрами. Переходные доярки нарпоказывают надои. Нина Степановна Ульянова, например, получила в июне от коровы 345 килограммов молока при плане 280 на счету Татьяны Виссарионовны Мещеряковой с начала года уже 1290 килограммов. Это почти два полугодовых плана.

Если каждый начнет работать вот так же здорово не будет сидеть добросовестно, то в совхозе «Покурский» будет и мясо, и больше молока.

А. СМИРНОВ.

Выходные дни, создали третью смену, но поправить дело были не в силах. Только организация комплексной бригады и перевод ее на сквозной метод решило проблему. Бригада перешла из смены в смену по ходу технологического процесса. Запланированную ремонтом продукцию и отвечает за конечный результат. Создание специализированных бригад грузчиков к подготовке ЗИП, мелкомелкая операция позволили сократить время на подготовку турбобуров к ремонту на один час в смену, время подготовки турбобуров перед мойкой — на 10—15 минут. В целом производительность труда повысилась на 14,5 процента. Сейчас за месяц восстанавливается на семь турбобуров больше, чем до создания бригад. Буровики стали бесперебойно обеспечиваться турбобурами. Кроме того повысилось качество работы, о чем свидетельствует увеличение межремонтного периода турбинок технологическому циклу. По объективным причинам не объединены пока в бригадные коллективы станочники. Однако в перспективном плане повышения эффективности производства намечено и их перевести на бригадную форму работы. Это уже здесь две бригады открытым методом. Одну деталь с нее уже сняли. В работе единственная электростанция, и то, как видим, доверена горе-механизатору. Бокалов дал зины за это, но главного инженера В. А. Вазуренко.

Надо видеть не только экономический, но и социальный эффект работы по новому методу. Заметно поднялась трудовая дисциплина, значительно улучшилась подготовка производства, удалось ликвидировать сверхурочные работы в субботние дни, которых за год набегало до 900 человеко-дней, сократилась текучесть кадров. Бригады этого почина выполняют план и в «Меньшим числом — больше продукции», который поддержали все коллективы базы. В

С. БОРИСОВ.



Московский комбинат картофелепродуктов — головное предприятие производственного объединения «Колосс». Предприятие перерабатывает более 75 наименования сырья и выпускает продукты пятнадцати отраслей пищевой промышленности. Ассортимент их расширяется их ассортимент, улучшается рецептура.

На снимке: продукция производственного объединения «Колосс». (Фотохроника ТАСС).



Демократическая общественность ФРГ все активнее выступает против натовских планов размещения на территории Западной Европы новых американских ракет средней дальности.

На снимке: участники одной из манифестаций сторонников мира в городе Бохуме. Фотохроника ТАСС.

СООБЩА ИСКОРЕНЯТЬ ЗЛО

ЗА ОБРАЗЦОВЫЙ ПРАВОПОРЯДОК

Горком КПСС провел совещание партийных и хозяйственных руководителей промышленных и строительных предприятий и правоохранительных органов города Мегиона. Были обсуждены состояние и меры улучшения работы Мегионского отдела внутренних дел и общественных организаций по предупреждению и пресечению правонарушений.

За последнее время в Мегионе общее число преступлений снизилось почти на одну треть. За этим стоит большая работа прокуратуры и милиции по выявлению и устранению причин, вызывающих антиобщественные проявления.

Однако профилактика правонарушений, говорилось на совещании, прямая обязанность не только милиции, прокуратуры суда и других учреждений, но и партийных, профсоюзных, комсомольских и других общественных организаций, которые обязаны создать непроходимый частокол всем, кто нарушает нормы советского законодательства и правила социалистического общежития, мешает людям нормально учиться и работать и отдыхать.

Много правонарушений связано с алкоголем. В борьбе с этим злом призваны значительные меры должны комиссии по борьбе с пьянством и алкоголизмом. На предприятиях Мегиона их создано свыше шестидесяти. Они регулярно заслушивают должностных лиц, допускающих пьянство, принимают к ним меры воздействия. Но все знают, что пьянство — предпосылка большинства преступлений, совершаемых в быту. Поэтому борьба с пьянством должна быть постоянной заботой не только правоохранительных органов, но и каждого руководителя, каждого коллектива.

Тревожное положение сложилось в Мегионском управлении буровых работ. Сегодня только сказать, что действенной воспитательной работы с коллективом стоит больше проявления не ведет. Здесь редко вопросов число нарушений в полтора раза увеличилась текучесть кадров.

Не бьются с пьяницами в Мегионской экспедиции по испытанию скважин. На все давят: пить, сообщений, полученных в этом году из милиции о нарушениях работников в экспедиции работников в медвытрезвителе, не получено ни одного ответа. Да и не мудрено. Руководство предприятия никаких мер не принимает, следовательно и сообщать не о чем.

В объединении геологов работает пять тысяч человек. И здесь такая же картина. Все попытки решением производственных вопросов покончить до конца с пьянством и алкоголизмом. На предприятии Мегиона их сплошь и рядом встречаются. Отдел правоохранительных органов горкома КПСС регулярно заслушивает должностных лиц, допускающих пьянство, принимает к ним меры воздействия. Но все знают, что пьянство — предпосылка большинства преступлений, совершаемых в быту. Поэтому борьба с пьянством должна быть постоянной заботой не только правоохранительных органов, но и каждого руководителя, каждого коллектива.

Тревожное положение сложилось в Мегионском управлении буровых работ. Сегодня только сказать, что действенной воспитательной работы с коллективом стоит больше проявления не ведет. Здесь редко вопросов число нарушений в полтора раза увеличилась текучесть кадров.

Не бьются с пьяницами в Мегионской экспедиции по испытанию скважин. На все давят: пить, сообщений, полученных в этом году из милиции о нарушениях работников в экспедиции работников в медвытрезвителе, не получено ни одного ответа. Да и не мудрено. Руководство предприятия никаких мер не принимает, следовательно и сообщать не о чем.

В объединении геологов работает пять тысяч человек. И здесь такая же картина. Все попытки решением производственных вопросов покончить до конца с пьянством и алкоголизмом. На предприятии Мегиона их сплошь и рядом встречаются. Отдел правоохранительных органов горкома КПСС регулярно заслушивает должностных лиц, допускающих пьянство, принимает к ним меры воздействия. Но все знают, что пьянство — предпосылка большинства преступлений, совершаемых в быту. Поэтому борьба с пьянством должна быть постоянной заботой не только правоохранительных органов, но и каждого руководителя, каждого коллектива.

Строим сами

Кто не знает, с какими трудностями приходится сталкиваться строителям трубопроводов. Болота, гнус, суровая зима. Не каждый выдерживал испытания. Но не все уходили изза специфики работы. Уходили в уходят изза неважных бытовых условий, особенно отсутствия благоустроенного жилья.

Надо было принимать какое-то решение. И оно было принято: строить дома объекты социальной инфраструктуры хозяйственным способом. Поддержку руководство треста Самотлортрубопроводстрой ощутило, когда областной комитет партии одобрил инициативу предприятия объединения Сургутнефтегаз, которые стали строить жилье и объекты социально-культурного назначения собственными силами.

Так появился в проекте поселок Мастерлар. Первый поселок на его территории обещан в 1982 году. Начали строить благоустроенные дома в деревянном исполнении. Первых меньше трудятся, во-вторых, доступнее материал. Дома соединяются трехэтажными кирпичными вставками, где на первых этажах разместили магазины, сбербанк, медпункт, опорный пункт правопорядка. В проекте — Дворец культуры, комбинат. Уже идет строительство детского комбината на 280 мест, спорткомплекса с плавательным бассейном.

Первоначально предполагалось создать поселок на 1500 человек. Но уже в ходе строительства руководство треста обратилось к проектному институту утверждению проект, и сегодня мы имеем поселок на середине с населением четыре тысячи человек. Они получат не только жилье, но и полный набор коммунальных благ и бытовых услуг.

В строительстве Мастерлара принимают участие все подразделения треста. И все же основные объемы выпали на наше управление. Сделали коллективам за короткий срок построено восемь двенадцатиквартирных, четыре шестнадцатиквартирных, трехэтажное общежитие на 200 мест, котельная, автономно работающая на сосновых опилках, автозаправочная станция, АТС, универсам. И третьем квартале государственной комиссии будут предъявлены еще четыре двенадцатиквартирных дома и встроенная вставка с яичным киоском. Еще 52 семьи получат благоустроенное жилье.

Не считается со временем в летний сезон бригада, возглавляемая Кавалером ордена Трудового Красного Знамени коммунистом М. Ивановым. Не отстают от нее бригады В. Бочарова, В. Бондаренко, Г. Петренкова. Эти коллективы сдают объекты с первого предъявления, только с хорошей оценкой и отличной.

Сегодня в поселке живет уже третья строительная часть. На пожизнедеятельной земле обжит еще один уголок.

Г. АНДРЕЕВ,
исполняющий обязанности начальника СУ-23 треста Самотлортрубопроводстрой.

К 60-ЛЕТИЮ ОБРАЗОВАНИЯ СССР

СОЛНЕЧНЫЙ КРАЙ



«Истории не знает государства, которое в кратчайшие сроки сделало бы так много для всестороннего развития наций и народностей, как СССР — социалистическое Отечество всех наших народов»,— сказано в Постановлении ЦК КПСС о 60-й годовщине образования СССР. Эти слова находят убедительное подтверждение на примере Абхазии, превратившейся за годы Советской власти из отсталой окраины царской России в передовую аграрно-индустриальную республику.

Под небом солнечной Абхазии живут и трудятся представители более 70 национальностей. Все достижения автономной республики — это результат последовательного осуществления ленинской национальной политики, плоды дружбы и взаимопомощи братских республик.

В Абхазской АССР развита пищевая, легкая, деревообрабатывающая, машиностроительная промышленность, ведется добыча каменного угля. Важнейшими сельскохозяйственными культурами издавна были здесь чай и табак.

За достижение высоких результатов во Всесоюзном социалистическом соревновании, успешное выполнение Государственного плана экономического и социального развития СССР на 1981 год Абхазская АССР награждена переходящим Красным знаменем ЦК КПСС, Совета Министров СССР, ВЦСПС и ЦК ВЛКСМ.

Богатая природа, благоприятный климат привлекают в Абхазию множество туристов и отдыхающих. Курорты Гагра, Пицунда, Новый Афон широко известны в стране и за рубежом.

На снимке: новый торговый центр в городе-курорте Гагра. (Фотохроника ТАСС).

АБИТУРИЕНТУ-82

Открыты двери училища

Ученые подсчитали, что за оставшиеся двадцать лет нашего века научно - технический прогресс заставит шесть-десять раз полностью сменить технологию. Речь идет о любом производстве. Время научно-технической революции захватывающе интересно тем, что не оставляет в стороне и привычные профессии.

Одно остается неизменным — все чудеса делает рабочий человек. Наше ГПТУ дает своим воспитанникам вместе с профессией и среднее образование. Иначе нельзя. К контрольно-измерительным приборам не допустят учащегося, не знающего законов физики. Для ребят, которые учатся на слесарей, необходимо хорошо владеть математикой. А какой же лаборант химического анализа без знаний по химии? Не случайно на областной физической олимпиаде, проходившей 15 апреля 1982 года в г. Тюмени, призовое место заняла Марина Критчина, учащаяся первого курса нашего училища. С каждым годом все больше выпускников получают дипломы отличников. А они достаются таким нелегким трудом!

Некоторые ребята пришли в училище с мыслью — отдохнуть от школы. И такие в первые же дни оставляют наше училище. У нас строгое расписание занятий, ни один учебный час не проходит зря. И не приученным к порядку, к организации своего времени на первых порах приходится трудно. Тем более, что знания у таких ребят очень слабые. И нужно большое желание, трудолюбие, организованность, чтобы добиться хороших результатов.

Галя Пудова, Ирина Воронежская, Саша Васимов, Олег Волошин, Гриша Нестеров пришли в училище с несколькими тройками в аттестатах, а сейчас занимаются только на «хорошо» и «отлично». И успехи эти закономерны. Три года обучения в училище — и на производство приходит хорошо подготовленное пополнение рабочего класса. На примере любого производства можно убедиться, что выпускники профтехучилища осваивают дело значительно быстрее и лучше: рабочий, получивший подготовку в ГПТУ, достигает высшего разряда в два раза быстрее, чем тот, кто обучается непосредственно на производстве.

Профессиональная культура прямо связана с общечеловеческой культурой. Чем богаче духовно человек, тем больше он дает и обществу, и людям, и окружающим. Каждый третий ученик ТУ-41 занимается в кружках художественного творчества. Какое богатство открывается для ребят! Бери, пользуйся!

Это высокая честь — представлять самый передовой класс нашего времени. Очень хочется, чтобы как можно больше ребят сказали себе почти по Маяковскому: «Я в рабочие пойду — пусть меня научат». Мы ждем вас, ребята, в училище.

З. СИНКИНА,
мастер Нижневартовского ТУ-41.

ШУМИТ, ГУЛЯЕТ ЯРМАРКА

Латвийский этнографический музей под открытым небом, где собраны уникальные крестьянские постройки прошлых веков, стал традиционным местом ярмарки народного творчества. Среди сосен и берез разместились ларьки с сувенирами, столы крестьянской кухни, подмостки для сельских музыкантов. За прилавками — сами мастера в национальных костюмах. Они предлагали домотканые одеяла и скатерти, ажурные корзинки и шкатулки, сверкающие глазурью вазы-крынки, мелочи. украшения из янтаря.

Много было на ярмарке рукавиц. По старинному народному обычаю невеста ко дню свадьбы должна связать сто пар рукавиц и одарить ими гостей. Конечно, это правило уже редко, кто соблюдает, но именно рукавицы сохранили все богатство латышских национальных узоров, сочетаний красок.

Между отдельными студиями и кружками прикладного искусства, между районами и поселками шло негласное соревнование — у кого стенды богаче, краше, у кого покупателей больше.

На ярмарке можно было послушать выступления музыкантов, певцов, этнографических ансамблей.

Два дня продолжалась ярмарка. С пустыми руками никто не ушел. Многие увезли с собой прекрасные вещи для дома. И никто не остался без пряников, которым умелые руки пекарей придали форму сердца. Без таких пряников ярмарки в Латвии не бывает. (ТАСС).

◆ НАШИ КОНСУЛЬТАЦИИ

НОВОЕ В ЖИЛИЩНОМ ЗАКОНОДАТЕЛЬСТВЕ

После широкого всенародного обсуждения Президиум Верховного Совета СССР 7 декабря 1981 года принял Указ «О порядке введения в действие Основ жилищного законодательства СССР и союзных республик». Что нового в законодательство внесли Основы?

Если ранее закон допускал изъятие излишков жилой площади в виде отдельной изолированной комнаты, то новыми Основами не предусмотрена такая возможность.

Ранее лица, прекратившие трудовые отношения с предприятиями важнейших отраслей народного хозяйства (указанных в специальных списках), в связи с увольнением по собственному желанию, за нарушение трудовой дисциплины или за совершение преступления, подлежали выселению из представленных им этими предприятиями квартир без предоставления другого жилого помещения. В настоящее время эта норма изменена: указанная категория лиц может быть выселена, но только с обязательным предоставлением другого жилого помещения.

Новым является и то, что если ранее лицо не могло одновременно владеть жилым помещением на праве личной собственности и пользоваться квартирой государственной или общественной организации то в настоящее время такое одновременное владение и пользование Основам жилищного законодательства не противоречит.

Основы расширили компетенцию суда по решению вопросов, связанных с выселением и, соответственно, сократили полномочия прокурора по административному выселению. Теперь в административном порядке, с санкции прокурора возможно выселение только в двух случаях: из домов, грозящих обвалом, и из самоуправно занятых жилых помещений (ч. 2, ст. 38 Основ). Не предусмотрено административное выселение из общежития, это отнесено в настоящее время к компетенции суда.

Если ранее в соответствии с постановлением Совета Министров СССР от 15 декабря 1961 года при сносе строений их владельцам выплачивалась стоимость сносимых строений, или, по желанию граждан, предоставлялась квартира по существующим нормам, то Основы значительно расширили льготы указанной категории лиц. В настоящее время таким гражданам должна быть предоставлена квартира и, кроме того, по их выбору — либо выплачена стоимость сносимых домов, либо предоставлено право использовать материалы от разборки этих домов, строений. Кроме того, по желанию граждан, подлежащие сносу дома могут быть перенесены и восстановлены на новом месте и, наконец, в случаях, которые должны быть установлены Советом Министров СССР, для граждан по их желанию могут быть сооружены на новом месте жилые дома и переданы в их собственность.

Из изложенного следует то, что Основы жилищного законодательства значительно расширяют права граждан, предоставляют им дополнительные льготы, направленные на улучшение жилищных условий. Принятые Основы полностью отвечают требованиям XXVI съезда КПСС, политике Коммунистической партии, направленной на всемерное улучшение благополучия советских людей.

А. КАБАНОВ,
прокурор г. Мегиона,
юрист первого класса.

Редактор
Б. Н. СЫРПИН.

НИЖНЕВАРТОВСКИЙ УЧЕБНО-КОНСУЛЬТАЦИОННЫЙ ПУНКТ ТЮМЕНСКОГО ИНДУСТРИАЛЬНОГО ИНСТИТУТА ИМЕНИ ЛЕНИНСКОГО КОМСОМОЛА

объявляет в 1982 году прием студентов на заочный факультет по специальностям: технология и комплексная механизация разработки нефтяных и газовых месторождений; проектирование и эксплуатация газонефтепроводов, газохранилищ и нефтебаз; сооружение газонефтепроводов, газохранилищ и нефтебаз; машины и оборудование нефтяных и газовых промыслов; общетехническая подготовка по машиностроительному потоку.

Передовики производства, прибывшие по комсомольским путевкам на стройки нефтяной и газовой промышленности Западной Сибири и проработавшие там не менее двух лет, пользуются правом внеконкурсного приема. Основанием для предоставления указанных выше льгот служит направление, заверенное администрацией и общественными организациями строек.

Заявление о приеме в институт подается на имя ректора с указанием избранной специальности.

К заявлению прилагаются: документ о среднем образовании (подлинник), характеристика для поступления в ВУЗ (должна быть подписана руководителем предприятия и общественными организациями; партийной, комсомольской или профсоюзной) заверенная гербовой или круглой печатью, медицинская справка (форма № 286), четыре фотокарточки (размером 2×4), копия трудовой книжки, заверенная руководителем предприятия.

Прием документов производится с 12 июля 1982 года по адресу: 626440, Нижневартовск, ул. Ленина, 5«а», 5-й этаж, приемная комиссия работает ежедневно с 10 до 17 часов, кроме воскресенья. Телефон для справок 7-26-52.

Бюро по трудоустройству приглашает:

на Нижневартовскую базу производственно-технического обслуживания и комплектации оборудованием № 1 объединения Нижневартовскнефтегаз — машинистов кранов на пневмо-гусеничном ходу, механиков транспортного цеха, рабочих железнодорожных путей, слесарей-сантехников, кладовщиков, электриков, кассира, оператора множительных машин, машиниста-кукурузника — методиста по путешествиям (оклад 95 руб., коэффициент 1:5, 40% премиальных; работа связана с командировками по городам страны), кассира (оклад 75 руб., коэффициент 1:5, 40% премиальных).

▲

в комсомольско-молодежное монтажное управление № 5 треста Тюменьгазмонтаж — газоэлектросварщиков, слесарей - сантехников, слесарей - вентиляционников, автокрановщиков.

Оплата труда сдельная. Предоставляется место в общежитии;

▲

в Нижневартовское бюро путешествий и экскурсий — методиста по путешествиям (оклад 95 руб., коэффициент 1:5, 40% премиальных; работа связана с командировками по городам страны), кассира (оклад 75 руб., коэффициент 1:5, 40% премиальных).

Работники бюро обеспечиваются жильем на общих основаниях.

▲

в трест Нижневартовскнефтестрой срочно — инженеров-строителей (для работы в ПТО, стройлаборатории и на линии), инженера-сметчика СДО.

Наш адрес: 626410, г. Нижневартовск, ул. Менделеева, 11 (4-й микрорайон).

ТЕЛЕФОНЫ РЕДАКЦИИ: редактор — 2-21-63, заместитель редактора и промышленный отдел — 7-29-82, 2-32-08; ответственный секретарь — 7-88-50; отдел партийной жизни — 7-29-87, 2-30-36; отдел информации — 7-28-40, 2-31-86, 6-15-27; отдел писем — 2-33-46, отдел иллюстрации и фотолаборатории — 2-30-56. ТЕЛЕФОНЫ ТИПОГРАФИИ: директор — 2-24-73, 7-27-19; через «Строитель» — 6-19-12, бухгалтерия — 2-32-07, инженер-технолог — 2-32-08; общий — 2-32-12.

Нижневартовская типография управления издательств, полиграфии и книжной торговли Тюменского облисполкома. Заказ № 7-27, объем 1 п. л., т. р. 27000.

ПРОЛЕТАРИИ ВСЕХ СТРАН, СОЕДИНЯЙТЕСЬ!

ЛЕНИНСКОЕ ЗНАМЯ

ОРГАН НИЖНЕВАРТОВСКОГО ГОРКОМА КПСС, ГОРОДСКОГО И РАЙОННОГО СОВЕТОВ НАРОДНЫХ ДЕПУТАТОВ ТЮМЕНСКОЙ ОБЛАСТИ

Издается с 4 сентября 1941 года ▲ № 136 (5376) ▲ СУББОТА, 10 июля 1982 года ▲ Газета выходит ежедневно, кроме воскресенья и понедельника ▲ Цена 2 коп.

ЗАВТРА—ДЕНЬ РЫБАКА

ПРЕОДОЛЕВАЯ ТРУДНОСТИ

Первый год одиннадцатой пятилетки для нижневартовских рыбаков оказался чрезвычайно напряженным. Из-за сухой жаркой погоды обмелели реки, и планы по основным технико-экономическим показателям оказались невыполненными.

Учитывая обстановку прошлых лет, в этом и в последующие годы предусмотрен интенсивный облов малых рек и озер, увеличение улова рыбы ценных пород за счет дальнейшего стрежевого лова на реке Оби. Будут проведены рыбомелиоративные работы, реконструированы старые и построены новые цеха, произойдет переоснащение всего рыбозавода. Улов рыбы к концу пятилетки достигнет 18—20 тысяч центнеров в год. Наряду с работающими ныне бригадами гослова и промысловых хозяйств будет создан рыбхоз в объединении Нижневартовскнефтегаз.

Год нынешний начат в очень тяжелых условиях. Уровень воды в водоемах меньше прошлогоднего на 80—100 сантиметров. Задание пяти месяцев не выполнено, но уже сегодня принимаются все меры для выполнения годового плана.

Начато освоение глубинных, труднодоступных водоемов в верховьях рек Колек-Еган, Колунигала, Вах, Сабун, в притоках Ваха; Камсес-Еган и Эсес-еган и на других участках. Здесь намеры взять четыре—пять тысяч центнеров. Сейчас уже создано и действуют три таких участка. Планируется вылов рыбы вести круглый год.

Пущены в работу два стрежевых песка — Лекрысовский и Ивашкинский. Дополнительно обустраивается третий песок — Нокурский. Организовано пять механизированных звеньев. На притоке реки Аган установлен электрозаградитель. В прошлом году с его помощью было выловлено 30 тонн рыбы. В этом предполагаем получить сорок тонн.

В помощь рыбакам на время путины, предприятия выделили 105 человек. Они уже работают на промыслах. Хочется отметить рыбаков Восточно-Мегионской нефтеразведочной экспедиции, Мегионского специализированного управления технологического транспорта, Мегионской экспедиции по испытанию скважин. Каждая бригада выловила за месяц по 25 центнеров рыбы.

Сейчас особую роль играет социалистическое соревнование: Мы должны погасить долг государству. Свои личные планы выполнили рыбаки Нижневартовской бригады гослова Т. Я. Панкин, В. П. Дрозд, П. В. Тойчиначев, В. В. Капаций, Н. М. Слинкин, А. П. Шмаков. Они награждены почетными грамотами. В книгу Почета рыбозавода занесен Ю. Г. Смолин, капитан мотокатера Ларьякского рыбоучастка. Отлично трудятся рыбаки Аганского рыбоучастка К. К. Покачев, О. Н. Покачева. На большетарховском рыбоучастке работают В. И. Мармышев, Д. Б. Манджиев, Н. Г. Зольников.

Лучшей командой самоходного флота стал экипаж теплохода «Капитан Соснин». Руководит им сын капитана Соснина — Николай Иванович.

Однако залог успеха — не только трудовые усилия коллектива. Без механизации работать сложно. В этом году введен в эксплуатацию механизированный причал на центральной базе для производства погрузочно-разгрузочных работ, начнет работу ремонтно-механический цех по ремонту флота и береговой механизации. Заканчивается реконструкция производственно-бытовой котельной, начато строительство новых корпусов, расширение всего производства. Введен новый рыбообрабатывающий цех на Аганском рыбоучастке.

Значительно в этом году пополнится приемно-самоходный флот, будет получено три катера, два плашкоута, одна брацвахта.

Большая трудность у нас с кадрами. Решено в дальнейшем проводить обучение рыбаков, рыбообработчиков, работников флота через учкомбинат. В год будет обучаться 125—130 человек.

Рыбозаводу необходима помощь в выделении воздушного и вездеходного транспорта для завоза рыбаков и вывоза рыбы с рыбоучастков.

Задачи перед рыбаками стоят сложные, но мы приложим все силы, чтобы справиться с ними.

Г. МЕДВЕДЕВ,
директор Нижневартовского рыбозавода.



Сейчас на Лекрысовском песке горячая пора. Здесь работает бригада Олега Аплетина. Одно из лучших звеньев в бригаде возглавляет молодой специалист Сабит Ташбулатов, выпускник Тобольского мореходного училища. Успешно трудится и звено опытного рыбака Т. Я. Панкина. О них наш репортаж на второй странице газеты.

На снимке: звеньевой С. Ташбулатов.

Фото Ю. ФИЛАТОВА.

В ЦЕНТРАЛЬНОМ КОМИТЕТЕ КПСС И СОВЕТЕ МИНИСТРОВ СССР

ЦК КПСС и Совет Министров СССР одобрили патриотическую инициативу трудовых коллективов предприятий и организаций ряда министерств по обеспечению своевременного ввода в действие магистрального газопровода Уренгой — Помары — Ужгород, несмотря на предпринятые администрацией США дискриминационные действия.

Принято постановление о мерах, обеспечивающих сооружение указанного газопровода в соответствии с ранее принятыми решениями. Поставка газа внутренним потребителям будет производиться в объемах, определенных пятилетним планом, а поставки газа для экспорта — в соответствии с заключенными контрактами, то есть с 1984 года.

(ТАСС).

ПОЧЕРК ПЕРЕДОВИКОВ

Новыми трудовыми победами ответили на решения девятнадцатого съезда ВЛКСМ лучшие комсомольско-молодежные бригады буровиков и нефтяников Самотлора.

На полмесяца раньше срока завершила полугодовое задание комсомольско-молодежная буровая бригада Г. Шайхиева из второго Нижневартовского управления буровых работ, пробурив 32530 метров горных пород.

Два миллиона 654 тысячи тонн нефти добыл во втором квартале комсомольско-молодежный коллектив первого цеха добычи нефти и газа (руководитель В. Петрицын) НГДУ Нижневартовскнефть имени В. И. Ленина, выполнив квартальное задание на 100,6 процента.

Залог этого успеха — активный поиск резервов производства, творческое отношение к делу. В цехе сейчас автоматизировано 92 процента эксплуатационного фонда скважин, что значительно облегчает их обслуживание.

Во втором квартале этот КМК перешел на сдельную оплату труда, позволяющую повысить ответственность каждого члена коллектива за итоги работы цеха. Новый пункт, учитывающий культуру производства, появился и в условиях соревнования между бригадами цеха. Он положительно повлиял на показатели бригад, способствует бережному отношению к оборудованию, более строгому соблюдению техники безопасности.

Так же творчески, с энтузиазмом поработал над выполнением квартального плана КМК нефтяников первого цеха добычи нефти и газа Ю. Урядова из управления Белозернефть.

Шесть субботников по выводу скважин из бездействия и простоя провел этот коллектив во втором квартале. Пост «КП» цеха организовал активную борьбу с потерями рабочего времени. Все это положительно сказалось на показателях коллектива. 3410700 тонн нефти против плановых 3393700 тонн добыто коллективом цеха во втором квартале.

П. ПРОХОРОВА.

ПО МЕТОДУ ПОДРЯДА

Коллектив треста Нижневартовск[illegible] [illegible] ударными [illegible] закончил полугодовую программу.

Наибольший вклад в досрочное выполнение социалистических обязательств, взятых в честь 60-летия образования СССР, внесли коллективы, работающие по методу бригадного подряда. Это бригады свадебщиков А. П. Гаврилова и А. В. Нал[illegible]. Они досрочно справились со своими заданиями — строительством [illegible] полей большинного комплекса и обновления улучшенного типа. Только методом бригадного подряда удалось освоить свыше [illegible] с половиной [illegible] рублей.

Л. СВИТЧЕНКО.



РЕПОРТАЖ

ЗВЕЗДА РЫБАКА

БОЛЬШАЯ вода, наводне и и е... Эти слова обычно обозначали стихийное бедствие. Но здесь, на тюменском севере, большую воду ждут как благо. Ждет хорошего наводка животновод, зная, что на заливных лугах тучнее будут травы, ждут нефтяники с надеждой, что по малым рекам можно будет попасть в самые глубинные районы тайги, по той же причине радуются ей и работники речного флота, где, пожалуй, сильнее всех ждет наводнения рыбак.

Вспомним хотя бы 1979 год. Широко и привольно разлилась тогда матушка Обь, одной водной гладью сровняла все протоки, сора, малые и большие речки. И рыбе было раздолье. А когда, нагуляв жир, она пошла в основное русло реки — рыбаки не могли пожаловаться на пустые невода. Нижневартовский рыбозавод намного перевыполнил в тот год все свои планы и сопобязательства. Неплохо ловилась рыбка и в следующем году, но в природе все идет по своим законам: годы половодий сменились годами безводий. Вот уже второй сезон Обь едва-едва выходит из своих берегов. Естественно, и рыбы в реке поубавилось.

Но рыбак верит в свою звезду, он на реке, и ждет хороших уловов. Да и план не признает засушливых лет. Вот и нынче рыбозаводу нужно выловить не менее 15400 центнеров рыбы, причем половина плана ложится на третий квартал.

Обновился нынче состав руководителей звеньев. На рыбозаводе на стрежевых неводах вместе с опытными звеньевыми Т. Я. Панкиным, Е. А. Лисенким, Т. П. Таштимировым работают молодые, но уже хорошо себя зарекомендовавшие парни. Это С. М. Ташбулатов и В. А. Прорубщиков. Дела у них идут хорошо...

И вот мы подъезжаем к главному стрежевому песку Лекрысово. Маленький катер уже приткнул к берегу неповоротливую баржу-самомет, визжит лебедка, выбирая пятисотметровый невод. Рыбаки в резиновой робе споровисто помогают механизму правильно выбирать снасть. Это трудится звено Сабита Мунировича Ташбулатова. Звеньевой здесь же, наблюдает за тонью.

Хотя и молод Сабит, но в рыбацком деле не новичок — четыре сезона отработал он на этом неводе простым рыбаком. Да и вырос он здесь, на Оби, знает и любит ее. Сейчас Сабит дипломированный специалист — техник-механик по добыче рыбы, и ему доверили возглавить звено.

—Теоретических знаний хватает, — говорит Сабит Мунирович, но профессии рыбака надо учиться всю жизнь. Есть что перенять мне у Тимофея Яковлевича Панкина. Опытные рыбаки каким-то шестым чувством ощущают реку и рыбу, знают множество мелких и крупных рыбацких секретов. Так что и командую и учусь одновременно.

И с Тимофеем Яковлевичем разговор заходит опять же о реке и рыбе. С 1949 года не расстается он с нелегкой профессией, много разных путин довелось ему повидать. И болит сердце у него за то, что скудеют понемногу обские угодья, засоряются протоки, не берегут нефтяники чистоту рек и озер. Но светлеет лицо рыбака, когда к нам подходит бравый военный моряк. Оказывается, это сын Тимофея Яковлевича — Анатолий. Недавно вернулся из армии. Есть кому передать свой богатый опыт старому рыбаку. Передать в надежные руки, которые будут не только брать у реки, но и отдавать ей дань уважения и признательности.

Тяжелая работа по современным понятиям у рыбаков, де и заработки, как говорится «как потопаешь...». Но тот, кто выбрал эту профессию, редко ее меняет. Сердце рыбака верит в свою звезду.

С. СТАРИЦЫН.

На снимках: идет притопление невода на Лекрысовском стрежевом песке; отец и сын Панкины.

Фото Ю. ФИЛАТОВА.

УСПЕХИ РАДУЮТ

Рыбаки - охотники Варьеганского промхозотделения госпромхоза «Хэтурский» вносят большой вклад в выполнение государственного плана по вылову рыбы. Идет первый квартал этого года по выдаче частичных мерок выполнен на 135 процентов, а за первое полугодие при плане 360 центнеров выполнено 578 центнеров (160,6 процента).

Первое место занял С. Л. Муси, выловивший более 35 центнеров рыбы. В честь его на отделении поднят флаг трудовой славы. Отлично работают С. И. Айпин, Б. Х. Айваседа, С. В. Айваседа, О. В. Айваседа, А. К. Муси.

Значительную помощь Варьеганскому промохототделению оказывают наши пенсионеры А. А. Казамкин, М. А. Сардаков, Т. Х. Айваседа. Мы могли бы работать и лучше, если бы нашим малым рекам не наносился ущерб: загрязнение нефтепродуктами и маслами. Нашим рыбакам-охотникам приходится выезжать на глубинные водоемы. Но так как у нас своих вертолетов нет, а вывозить улова рыбы попутными вертолетами не всегда удается — рыба частично пропадает. Наши рыбаки стремятся как можно больше выловить рыбы для снабжения продовольствием населения, а своевременный вывоз ее из глубинных мест от них уже не зависит.

М. МИХАЙЛОВ,
заготовитель Варьеганского промхозотделения.

◆ «КП» — В ДЕЙСТВИИ

НА ВАХТЕ БЕРЕЖЛИВОСТИ

Целенаправленную борьбу с бесхозяйственностью, расточительством ведут штаб и посты «Комсомольского прожектора» управления производственно-технологического обслуживания и комплектации оборудованием. Основное внимание «прожектористы» уделяют хранению и складированию оборудования на базах управления. Такие проверки посты «КП», проводят ежемесячно, а штаб управления — каждый квартал.

Об итогах рейдов систематически рассказывают фото- и стенные газеты.

«Прожектористы» сегодня приносят, действительно, большую пользу своему коллективу.

В марте-апреле они, провели, например, проверку на второй Нижневартовской и второй Мегионской базах. А потом вниманию всего коллектива управления предоставили фотогазеты, показывающие рассыпанный цемент возле склада № 4 и возле цеха механизации, разбитые ящики с оборудованием и так далее.

В короткий срок после рейда «КП» здесь был наведен порядок, а виновные за допущенную бесхозяйственность наказаны.

Большую поддержку находят «прожектористы» управления у партийной, комсомольской организаций предприятия. В ноябре, члены «КП» совместно с народными контролерами управления провели рейд по проверке всех десяти баз УПТО и КО. Выявлено много нарушений в хранении и складировании материальных ценностей. Итоги его были потом обсуждены на общем партийно - комсомольском собрании управления. После этого порядок на базах был наведен.

Длительное время на наши базы не поступала фонтанная арматура, так необходимая буровикам. Администрация управления обращалась во многие ведомственные инстанции, но поправить дело не удавалось. Решить эту проблему помогли наши «прожектористы». Глубоко разобрались в сути этой проблемы, выяснили причины создавшегося «дефицита» и отправили собранный материал в «Комсомольскую правду». В результате управление получило необходимую арматуру.

Таких добрых, серьезных дел на счету наших «прожектористов» немало, и они конечно, способствуют росту авторитета молодых дозорных. Члены «КП» работают у нас по-настоящему творчески, с горячим желанием быть полезными своему коллективу. Сделано и делается много. Но нельзя сказать, что всегда и все удается нашим «прожектористам».

Штаб, посты «КП», комитет комсомола поставили перед собой задачу добиться, чтобы каждый молодой рабочий управления бережно, по-хозяйски относился к общественной собственности. В этом вопросе у нас еще много «узких мест».

Недавно на расширенном заседании бюро ВЛКСМ и штаба «Комсомольского прожектора» управления мы решили разработать ряд мероприятий, направленных на активное вовлечение молодых в борьбу за экономию и бережливость. Для этого решено создать на основных участках управления книги бережливости, в которых подробно будет отражаться участие каждого члена коллектива в этом важном деле, чтобы все знали, кто у нас рачительный хозяин, а кто транжирит народное добро.

Решили мы привлекать к проведению рейдов «КП» больше рядовых молодых рабочих. Словом, идет серьезный поиск более интересных, эффективных форм участия молодежи управления в борьбе за рачительное отношение к народному добру. Все ярче разгорается «комсомольский прожектор», под лучами которого все неуютней становится работникам равнодушным, бесхозяйственным.

А. ЛОМАЧИНСКИЙ,
секретарь комсомольской организации УПТО и КО.

ВКЛАД В ПРОДОВОЛЬСТВЕННУЮ ПРОГРАММУ

Будет новая отрасль совхоза

В штатном расписании совхоза «Нижневартовский» появилась новая должность — главный ихтиолог. Это связано с тем, что хозяйство намерено заняться новой для себя отраслью — рыбодобычей.

Сейчас идет организационная подготовка: подбираются люди в будущие рыбацкие бригады, уже приобретены лодочные моторы, катер «Амур», рыболовецкий инвентарь.

Специалисты знакомятся с угодиями. Дело в том, что совхоз думает не только вести лов, но и заняться искусственным рыбовоспроизводством в местных водоемах.

А наш совхоз выделил часть людей в помощь Нижневартовскому рыбозаводу. Они в дальнейшем составят наших рыбодобывающего участка совхоза.

С. [illegible]

РАСТЕТ РАБОЧАЯ СМЕНА

СЕГОДНЯ — ОТЛИЧНИК УЧЕБЫ, ЗАВТРА — НОВАТОР

В училище № 41 широко развернуто социалистическое соревнование за коммунистическое отношение к труду и учебе. Хорошая успеваемость, участие в техническом творчестве, изучение передового опыта работы новаторов производства, бережное расходование материальных средств — это основные показатели соревнования за право называться «Лучшая группа учащихся». При подведении итогов учитывается также активность учащихся в кружках, секциях.

Ежегодно у нас проводятся конкурсы на звание «Лучший по профессии». Главным итогом таких конкурсов считаем не выявление рекордсменов, хотя и это важно, а передачу передового опыта и «подтягивание» отстающих учащихся.

Особого накала социалистическое соревнование достигает накануне знаменательных дат в событий. В течение учебного года было организовано соревнование в честь XVII съезда профсоюзов и XIX съезда комсомола. К открытию XVII съезда профсоюзов группам № 4 и № 18 мастеров производственного обучения Н. И. Баранова и В. П. Ковдовской были вручены почетные грамоты. В день начала работы XIX съезда комсомола были названы еще две лучшие группы — № 7 мастера Аникиной и № 8 мастера Фазулина, а училище в Москве, на съезде комсомола, было награждено вымпелом ЦК ВЛКСМ имени А. Стаханова.

Соревнование внутри групп проходит под девизом «Сегодня — отличник учебы, завтра — новатор, передовик производства, ударник коммунистического труда». Опыт передовых групп широко освещается и пропагандируется через стенную печать, на линейках. В период первой производственной практики организуется соревнование на звание «Резервбригады коммунистического труда». С базовыми предприятиями заключаются договоры об организации соревнования, в котором буровики и учащиеся берут на себя обязательства.

По итогам года группы — победительницы награждаются туристскими путевками.

Соревнование среди учащихся мы рассматриваем как могучий фактор воспитания, как стимул повышения мастерства. Год от года мы стремимся совершенствовать методы своей работы. В новом учебном году главным в нашей деятельности будет выполнение задач, поставленных XIX съездом комсомола.

Р. БРЯНЦЕВА,
председатель профсоюзного комитета училища № 41.



Белорусская ССР. Каждые три минуты с главного конвейера производственного объединения «Минский тракторный завод» имени В. И. Ленина сходит очередной трактор марки «Беларусь». Создание его — результат труда коллективов многих предприятий страны. Около двухсот предприятий — поставщиков участвуют в соревновании «Рабочая эстафета». Из Магнитогорска, Череповца, Донецка на МТЗ поступает металл, из Ярославля, Днепропетровска, Бобруйска — шины, из Курска, Ростова, Куйбышева — подшипники, из Подольска — аккумуляторы.

Минские тракторостроители постоянно ведут поиск резервов производства, стремятся внести свой достойный вклад в решение задач, поставленных майским (1982 г.) Пленумом ЦК КПСС. С начала года сельское хозяйство страны получило сверхплановой продукции на 2,5 миллиона рублей, в том числе 325 тракторов.

Фотохроника ТАСС.

АВТОТРАНСПОРТУ — ЧЕТКОСТЬ ДВИЖЕНИЯ

В ожидании автобуса...

Опять все началось с жалобы. 12 июня четыре человека опоздали в нижневартовский аэропорт на рейс до Уфы по вине пассажирского автотранспорта. Автобусов на отдаленных микрорайонов города не было с половины седьмого до восьми часов утра... 27 июня, в воскресенье, пассажиры ждали автобусы на остановках в сторону старой части города около часа. Слабые первыми ушли. Сколько стояли остальные, неизвестно. И вот так каждый день. Опоздания, невыход на линию маршрутных автобусов — все это стало нормой работы пассажирского автотранспорта.

Однако, оставим эмоции. В статье «Автотранспорту — четкость движения», опубликованной в нашей газете 24 апреля 1982 года говорилось о трудностях работы Нижневартовского ПАТП. Сегодня мы продолжаем разговор.

Из письма начальника этого предприятия В. П. Сагановича: «Автотранспортное предприятие с имеющимися у него сегодня возможностями способно обеспечить перевозками город с населением 70—80 тысяч человек. Существующая база не может принимать пополнение автобусов, так как территория парка имеет малую площадь. В течение пяти лет, что существует Нижневартовское ПАТП, был построен один бокс площадью 24×120 квадратных метров, что явно недостаточно для организации хранения и ремонта автобусов. Чтобы удовлетворить возросшие потребности в перевозках пассажиров, необходимо вдвое увеличить парк, что в настоящее время невозможно».

Итак ошибки прошлых лет приходится исправлять сегодня. Управлением капитального строительства включены в план: бокс № 3, второй автопарк на 50 автобусов, мойка и контрольно - пропускной пункт. Однако все это потребует не одного года работы. Проблемы же надо решать срочно.

ПАТП — маломощное предприятие, которому необходима помощь. Пока она выражается лишь в обещаниях.

Почти неразрешимой задачей в существующих условиях становится ремонт автобусов. 15—20 машин ежедневно выходят на стоянкой. Причина — плохие дороги. Транспортники вынуждены закрывать маршруты, что вызывает естественное возмущение пассажиров. Не лучше дела и летом. Машины бьются, от пыли и грязи теряют свой внешний вид. И снова закрываются маршруты: в старую часть города, в сторону ПЭБ флота.

Из письма В. П. Сагановича: «Среди факторов, определяющих эффективность работы пассажирского автотранспорта, важное место занимают методы организации движения и контроля на линии».

Контроль существует, но недостаточно строгий. Водители порой забывают о том, что автобусы — государственные, используют их в своих личных целях. И это-то при нашем нехватке средств передвижения. По-прежнему, они не подчинялся общему распорядку, устраивают для себя «обеды» в удобное им время.

По при всем желании из одного автомобиля два все равно не сделаешь. Не один раз напоминала газета о решении горисполкома привлекать в часы «пик» - ведомственные автомобили для перевозки пассажиров. Но факт остается фактом. Решение это стало «актом доброй воли» не только для руководителей, но и в первую очередь для водителей ведомственного транспорта.

Автобусы должны выходить на линию в утренние, обеденные и вечерние часы по графику, согласованному с ПАТП и контролироваться им.

В создавшейся ситуации это пока единственный способ наладить работу городских автобусных маршрутов.

Несколько лет назад руководство ПАТП вышло с предложением к руководству объединения Нижневартовскнефтегаз: передать базу одного из управлений технологического транспорта и соединить с городским пассажирским парком, одновременно поручив ПАТП вахтовые перевозки. Предложение это уже три года обсуждается. А может есть в этом рациональное зерно?

Транспортники уже сегодня, а не в далеком будущем, получат свою ремонтную базу, увеличат площадь парка и смогут взять на баланс дополнительное количество автобусов.

По-прежнему вызывает справедливые нарекания работа такси. В городе нет ни одной официальной стоянки. Опять-таки ошибки прошлых лет: при строительстве дорог не были запланированы «карманы» — уложенные плитами участки для съезда машин с проезжей части.

Сейчас такие остановки задуманы в восьмом и тринадцатом микрорайонах. В планах они есть, а вот кто будет их делать и оформлять, какая городская организация возьмется за эту работу, пока неизвестно.

Нижневартовск с е г о ПАТП нуждается в срочной помощи. Вопросы необходимо решать уже сегодня, иначе к зиме мы вновь придем с плачевными результатами.

И еще: по предложению нашей газеты на городскую линию вышел автобус «Малыш». Хорошее начинание нуждается в усовершенствовании: разработке маршрутов следования, и, может быть, даже отдельных остановках. Пока же в часы «пик» при наплыве пассажиров туда порой как раз не могут попасть те, для кого он предназначен, — матери с детьми.

Г. КУЗНЕЦОВА.

НАШ КАЛЕНДАРЬ

Сегодня — 80 лет со дня рождения С. Я. ЛЕМЕШЕВА (1902—1977)



ВЕЛИКИЙ ПЕВЕЦ

Выдающийся певец нашего времени народный артист СССР, лауреат Государственной премии СССР, Сергей Яковлевич Лемешев (на снимке) всю свою жизнь посвятил советскому музыкально-театральному искусству.

40 лет деятельности певца связаны с Большим театром СССР. Он создал галерею ярких по вокальному мастерству сценических образов. В 1925 году в Оперной студии под руководством К. С. Станиславского Сергей Яковлевич Лемешев впервые спел партию Ленского на оперы Чайковского «Евгений Онегин», с которой затем прошел всю сценическую жизнь и завершил свою оперную деятельность, исполнив ее в 501 раз 30 июня 1972 года.

Широко известен Лемешев и как один из крупнейших художников - исполнителей камерного репертуара, пропагандист русской народной песни, вокальных произведений отечественной и зарубежной классики, творчества советских композиторов. Он пел в программах радио и телевидения, в концертных залах и дворцах культуры, перед воинами Советской Армии.

Артист был награжден тремя орденами Ленина, орденом «Знак Почета» и медалями.

Фотохроника ТАСС.

„РЕДАКЦИЯ, ПОБЛАГОДАРИ..."

Врачи... С ними сталкивает нас судьба в самые трудные моменты жизни — в период болезни, с которой не дают они остаться наедине. Именно тогда, когда мы беспомощны перед недугом, так остро чувствуется людское внимание, чуткость врача.

Пишет пенсионер А. А. Чукчеев, который находился на стационарном лечении в травматологическом отделении городской больницы: «Прошу сердечно поблагодарить хирурга В. А. Кирьянова и врача-травматолога В. А. Трапезникова, прекрасно знающих свое дело, очень внимательных и чутких к больным. Мне была сделана серьезная операция, и во время моего выздоровления эти врачи постоянно, не считаясь с выходными днями, были рядом, особенно в период моего тяжелого состояния. Огромное им спасибо за все».

«Врачом-солнцем» назвали участкового врача-терапевта З. Г. Белову в коллективном письме пациенты ее участка супруги Приставкины, А. В. Третьякова, М. И. Камалетдинова и другие. «Когда она приходит в квартиру, то, увидя ее добрые глаза и услышав ласковый голос, — пишут они, — забываешь о своих недугах. И после ее ухода хочется жить, улыбаться и верить во все доброе, замечательное».

Сердечно благодарит пенсионерка С. М. Хрипач хирурга Л. Г. Басимову за удивительную теплоту и чуткость к ней и другим больным.

Никогда не забывается на доброе слово, на доброе дело. Более того, оно, как по цепочке, рождает новую доброту, новые, добрые дела. А если такая атмосфера сложилась в рабочем коллективе, то тогда «каждое утро идешь на работу, как на праздник». Это слова из письма Н. Г. Гонцовой, прачки дорожно-строительного управления № 12. Второй год она на пенсии, но продолжает работать в родном коллективе, где уважительно относятся к каждому, всегда внимательно выслушают и помогут, если что не получается.

Каждому приятно, когда его вежливо и культурно обслуживают в магазине. О таком отношении к покупателям работников магазина № 86 «Хозтовары» на двенадцатого микрорайона написал в редакцию Н. М. Бунда.

Слова благодарности всегда приятны и для тех, кто их пишет и тем, кому они адресованы. Всегда рада получать такие письма и редакция. Ведь за этими словами скрыт люди и коллективы, которые и стремятся превратить наш Нижневартовск в город образцового труда и быта.

Н. КИРМАН.

ПРИХОДИТЕ ТАНЦЕВАТЬ!

В Нижневартовске открылся концертно-танцевальный зал «Юность» с кафе. Первыми его гостями стали строители города. Директор нового учреждения Л. ЮНУСОВА рассказывает:

— КОНЦЕРТНО-ТАНЦЕВАЛЬНЫЕ залы помогают повышению активности, культурного уровня посетителей, воспитывают художественный и музыкальный вкус, в определенной мере формируют духовные и эстетические запросы, планомерно организуют отдых трудящихся и их семей.

Городской танцевальный зал призван также помогать коллективам предприятий в организации некоторых идеологических мероприятий: проводить вечера чествования передовиков производства и победителей социалистического соревнования, праздничные вечера, новые советские и обрядовые праздники, вечера поэзии и музыки, встречи с интересными людьми, балы, «огоньки», вечера отдыха молодежи и для тех, кому за тридцать, семейные дни отдыха, конкурсы по профессиям.

Одна из задач «Юности» — пропаганда танцевальной культуры бальной хореографии, поэтому при концертно-танцевальном зале создаются ансамбль и школа современного бального танца. В практику войдут вечера любителей бытовой хореографии, конкурсы исполнителей современного бального танца среди взрослых и детей.

Концертно-танцевальный зал планирует свою работу совместно с горкомом комсомола, учреждениями культуры города, ЗАГСом, домом бракосочетания, предприятиями и организациями города. Двести посетителей может принять этот зал, который располагает прекрасно оборудованным кафе.

Люди героического труда, покорители нефтяных богатств Сибири после напряженного трудового дня смогут получить у нас заряд бодрости, набраться сил, культурно и интересно отдохнуть. Именно для этого комсомольской организацией урса, администрацией, партийной организацией конторы общественного питания создана молодежная бригада поваров, кондитеров, официантов, борющаяся за звание комсомольско-молодежного коллектива.

Применение оригинальной сервировки столов в сочетании с предупредительным, корректным обслуживанием станет нашей отличительной особенностью.

В кафе уже в настоящее время работают школы профессионального мастерства, где молодые специалисты повышают свои знания, знакомятся с наиболее прогрессивными формами и методами обслуживания посетителей.

Повара в содружестве с технологами разрабатывают и внедряют в производство новые фирменные закуски, вторые блюда.

Продукция кондитерского цеха дополнит ассортимент блюд и напитков.

Не забыты и маленькие жители нашего города. В воскресные дни для них гостеприимно раскроются двери, где малышей будут ждать герои любимых сказок и мультфильмов, веселые карнавалы, вкусные пирожные, кремы, морсы.

Для желающих вкусно и быстро пообедать среди недели предлагает свои услуги комплексный зал «Экспресс», а тех, кто хочет сочетать обед с приятным отдыхом, пригласит зал со свободным выбором блюд. В обеденные перерывы мы будем показывать специально подготовленные музыкальные программы.

Нестандартный, оригинальный интерьер, мягкая подсветка негромко звучащая музыка создадут все условия для культурного отдыха трудящихся.

Для обслуживания танцевальных вечеров и других культурно-массовых мероприятий созданы вокально-инструментальный ансамбль и дискоклуб.

Концертно-танцевальный зал — достояние трудящихся города, поэтому нужно как можно лучше и шире его использовать.



НА МЕГЕ. Фотоэтюд Ю. ФИЛАТОВА.

Спорт

Праздник области

В Нижневартовске прошел IV летний слет рыбаков и охотников района, посвященный 60-летию образования СССР. Как всегда разнообразной была его программа. Но особый интерес вызвал «Праздник области» — соревнования по гребле на национальных лодках-обласах.

В гости к труженикам, спортсменам района приехал давний друг, двухкратный олимпийский чемпион, неоднократный чемпион мира и Европы по гребле Александр Виноградов. Он курирует развитие гребного спорта в нашем районе и уже третий раз посещает Нижневартовск.

Поставлена задача: сделать греблю на обласах еще одним национальным видом спорта, включить его в республиканскую спортивную классификацию, присваивать спортивные разряды вплоть до мастера спорта.

Сейчас вырабатываются правила соревнования, определяются дистанции, эталон лодки и весла.

Во всем этом принимает участие Александр Виноградов. Кроме того он побывал в поселках района, встретился с молодежью и спортсменами, рассказал об Олимпийских играх, достижениях советского спорта.

Праздник области прошел при многочисленных зрителях. В ходе упорной борьбы финалистов первое место заняла команда с. Корлики, которая серьезно готовилась к состязаниям.

В личном зачете среди лучших на дистанции тысяча метров победил Егор Сардаков из п. Варьеган (2 мин. 45 сек.). Среди женщин чемпионом праздника на дистанции 800 метров стала представительница с. Корлики Антонина Виноградова (1 мин. 35 сек).

В гонках на обласах участвовала юность, девушки. Лучшие результаты показали Александр и Надежда Спильетовы из Охтеурья. Володя Хохлякин из Корликов.

Из рук Олимпийского чемпиона А. Виноградова команда села Корлики получила приз «Олимпийское весло». Команда Варьёгана стала обладательницей кубка, охтеурны награждены дипломом.

Второй этап «Праздника области» пройдет в Ларьяке в «сентябре» и будет посвящен окончанию летней рыбацкой путины и спортивного сезона.

• В. СЕРЕБРЯНСКИЙ, председатель райспорткомитета.

Юрий ВЭЛЛА

ПОД псевдонимом Юрий Вэлла в нашей газете выступает Юрий Айваседа. Он рыбак-охотник Варьеганского отделения госпромхоза Охтеурский. Еще в школе увлекся поэзией. Юрий участник семинара молодых литераторов народностей Крайнего Севера и Дальнего Востока.

Нынче в издательстве «Современник» выходит коллективный сборник с его подборкой стихотворений.

День рыбака — это и его профессиональный праздник. И мы с удовольствием помещаем подборку его стихотворений.

ПОСЛЕ РЫБАЛКИ

Отрыбачив ночь, свой невод мокрый
На песчаной отмели стелю.
Падаю я навзничь и усталый
Сквозь ресницы солнца луч ловлю.
Мне, конечно, это не впервые.
Но волнуюсь, будто бы впервой.
Знойный нынче день. И невод дышит
Илом, застоявшейся водой.
И еще он чудно пахнет рыбой,
Свежими мозолями ребят,
Невесомой призрачной улыбкой,
Обликов, что в синеве парят.
Чувствую: Варьеганом он пахнет,
Сказкою из детства в мечтой.
Кажется, вот-вот в чащобе ахнет
Ведьмын голос, старческий и злой.
Над водою звонок крик халсев.
Голоса их липнут к небесам...
И душа как будто молодеет,
Хочется поверить чудесам.

халеи — речные чайки.

ЧТО СО МНОЙ?

Белая дорога падает в снега,
Звонкая дорога в памяти легка.
Той дороги песня вновь меня зовет
И словами деда в памяти поет.

Скрипнет, ускользая, вьется меж кустов:
«С чудом повстречаться, милый мой, готов?»

Но не знаю нынче, что в моей душе.
Сам я словно песней становлюсь уже.
И лечу над лесом, над своим селом,
Прикрываю нежно милую крылом.

А упругий ветер давит мне в лицо.
Вон мое окошко,
Вот мое крыльцо.
Снегоход доволен, выхнул и затих.
Я веду невесту — нынче я жених.

НА ПОСТУ

Я помню над Аганом вечера,
Звон комаров, заката яркий пламень,
Плеск весел, легкую волну,
Рыб с золотыми плавниками.
Я слышу невода шуршанье по песку.
Я вижу рук рыбацких напряженье,
И белозубую улыбок доброту,
И радость, гордость, упоенье.
Я запах дыма чувствую,
Вдыхаю
Ухи душистой свежий аромат...
Я мирный труд у моря охраняю,
А мысли над родной рекой летят.

Редактор
Б. Н. СЫРПИН.

Меняется

две двухкомнатные квартиры (одна с горячей водой) на четырехкомнатную (с горячей водой).

Обращаться: ул. Мира, 58, кв. 46;

▲

двухкомнатная благоустроенная квартира в г. Нижневартовске (1 этаж, 30,85 кв. м) на равноценную в г. Отрадном Куйбышевской обл. или в г. Бугуруслане Оренбургской обл.

Обращаться: ул. Нефтяников, 3, кв. 21;

▲

двухкомнатная благоустроенная квартира в 7 мкр. на две однокомнатные, одну комнату можно в деревянном доме или с подселением.

Обращаться: пер. Рыбников, 23, кв. 1, остановка «Леспоз», после 18 часов;

▲

трехкомнатная благоустроенная квартира (3 мкр, 4 этаж, есть горячая вода) на двух- и однокомнатную или на две однокомнатные квартиры.

Обращаться: ул. Мира, 12«а», кв. 13, после 18 часов;

▲

двухкомнатная благоустроенная квартира в г. Нижневартовске на равноценную в г. Бугульме Татарской АССР.

Обращаться: проспект 60 лет Октября, 1, кв. 22;

▲

двухкомнатная благоустроенная квартира в т. Нижневартовске на равноценную в г. Ижевске или пос. Ува Удмуртской АССР.

Обращаться: ул. Омская, 18«а», кв. 4, после 18 часов;

▲

трехкомнатная квартира (7мкр., девятиэтажный дом) на двухкомнатную в г. Нижневартовске и двух- или однокомнатную квартиры в г. Мегионе.

Обращаться: ул. Дзержинского, 15, кв. 56 или г. Мегион УБР, бамовский дом, ком. 3;

Наш адрес: 626440, г. Нижневартовск, ул. Менделеева, 11 (1-й микрорайон).

ТЕЛЕФОНЫ РЕДАКЦИИ: редактор — 2-21-63, заместитель редактора и промышленный отдел — 7-29-82, 2-32-06; ответственный секретарь — 7-88-50; отдел партийной жизни — 7-29-87, 2-30-56; отдел информации—7-28-40, 2-31-96, 6-15-27; отдел писем—2-33-46; отдел иллюстраций и фотолаборатория — 2-30-56. ТЕЛЕФОНЫ ТИПОГРАФИИ: директор — 2-24-73, 7-27-19; через «Строитель» — 6-19-12; бухгалтерия — 2-32-07; инженер-технолог — 2-32-08; общий — 2-32-12.

Нижневартовская типография управления издательств, полиграфии и книжной торговли Тюменского облисполкома Заказ № 7582, объем 1 п. л., тир. 27000

ПРОЛЕТАРИИ ВСЕХ СТРАН, СОЕДИНЯЙТЕСЬ!

ЛЕНИНСКОЕ ЗНАМЯ

ОРГАН НИЖНЕВАРТОВСКОГО ГОРКОМА КПСС, ГОРОДСКОГО И РАЙОННОГО СОВЕТОВ НАРОДНЫХ ДЕПУТАТОВ ТЮМЕНСКОЙ ОБЛАСТИ

Издается с 4 сентября 1941 года ▲ № 137 (5377) ▲ ВТОРНИК, 13 июля 1982 года ▲ Газета выходит ежедневно, кроме воскресенья и понедельника ▲ Цена 2 коп.

60-ЛЕТИЮ СССР — УДАРНЫХ НЕДЕЛЬ!

ЭТА ТРУДОВАЯ УДАРНАЯ НЕДЕЛЯ — НЕДЕЛЯ ГТО

● Наши интервью

СТУПЕНИ К ЗДОРОВЬЮ

Наш корреспондент беседует с председателем городского спорткомитета В. ТУРКОВЫМ.

—Для тех, кто хочет заниматься спортом, преград нет никаких. Главное — желание!

— Действительно, значкистом ГТО может быть каждый, независимо от возраста. В прошлом году право носить такие значки получило более четырнадцати тысяч человек. Об итогах этого года говорить пока рано, впереди выполнение норм по летним видам спорта. Надеемся, что результаты нынешнего года тоже будут хорошие.

В неделю ГТО в городе будут открыты двери всех спортивных залов. Уже в воскресенье был проведен день здоровья. В спортсооружениях города, на базах отдыха проходили соревнования, показательные выступления. В понедельник и вторник — сдача легкоатлетических норм комплекса ГТО. В среду — день стрелка, будут работать все тиры города. Инструкторы дадут консультацию желающим. 15 июля — в четверг — кросс. В пятницу сдача норм ГТО по силовым видам. В субботу — соревнования по многоборью. А в воскресенье — Всесоюзный день пловца. Соревнования будут проводиться в спортивных залах, спортсооружениях города и на базах отдыха предприятий.

— Спорт — здоровье. Эта истина не требует подтверждений. Однако заниматься спортом два раза в год — в летние и зимние дни сдачи норм ГТО — явно мало...

—Спортивная работа ведется на всех наших предприятиях, особенно, в нефтегазодобывающем управлении Белозернефть, автобазе № 95, управлении механизированных работ № 2 треста Нижневартовскнефтеспецстрой, производственном объединении Сибнефтегазпереработка, где есть прекрасный спортивный комплекс с плавательным бассейном.

Порой, ссылаясь на отсутствие спортивных залов, о физкультуре и спорте вообще не заботятся. А совсем недавно мы побывали в бригаде Нежданова на Самотлоре. На большом участке земля сделаны простейшие спортивные сооружения. После трудного дня можно размяться и отдохнуть. Это ли не добрый пример?

Все еще мало организуется на предприятиях лыжных походов. А сколько они принесят радости, здоровья!

Многие любят футбол. И проходивший не так давно у нас чемпионат по футболу привлек немало зрителей. А площадка такая — одна.

Особое внимание на спортивную работу надо обратить администрации общежитий. Ведь лето — это игры в волейбол на улице, а натянутых сеток не увидеть нигде. Необходимы теннисные столы, детям нужны площадки со спортивным инвентарем.

Сейчас все предприятия закреплены за микрорайонами. Каждая организация уже получила чертежи спортивных площадок и хоккейных кортов с освещением к вечернее время. Построить их надо летом, чтобы уже этой зимой ими можно было пользоваться.

ГТО — это дорога в спорт. Не все станут спортсменами-разрядниками, но здоровье приобретет каждый.

Пароль: навигация



Напряженная пора в эти дни у докеров УПТК Мегионгазстроя. Бригаду стропальщиков возглавляет коммунист Алексей Андреевич Агтанин (на снимке). Одна за другой подходят к причалу баржи.

Нынешнюю навигацию УПТК проводит впервые на новой базе, и сначала было не все гладко. Теперь разгрузка судов вошла в нужный ритм и идет без всяких задержек — и срывов.

С начала навигации докеры обработали 54 баржи, переработали дополнительно 160 тысяч тонн груза, получили годовой план выполнили на 130 процентов.

Полным ходом идет отправка материалов и оборудования для строительства Локосовского газоперерабатывающего завода.

Стропальщики стремятся работать четко и слаженно, не задерживать суда у причала. Между вахтами развернулось соревнование за досрочную обработку барж — это является одним из важных экономических показателей их работы.

Достигнут первый успех. На девять часов раньше графика разгружена самоходная баржа № 1114 с железобетонными изделиями.

А. ЖУКОВ.
Фото Ю. ФИЛАТОВА.

СТРАДА СЕНОКОСНАЯ

ХОРОШО РАБОТАЮТ ГЕОФИЗИКИ.

На Былинской протоке, что неподалеку от деревни Сосино, весело загудели тракторы, ложится трава под острыми зубьями косилок. Здесь начал заготовлять корма для общественного животноводства трест Нижневартовскнефтегеофизика. За рычагами машин опытные трактористы И. И. Котрпков и А. П. Кравченко, четвертую страду с одинаковым энтузиазмом относятся они к порученному делу.

В этом году коллективу треста предстоит заготовить 200 тонн сена для совхоза «Нижневартовский». Травостой нынче неблагатый, и работа предстоит особенно напряженная.

Еще с зимы геофизики отремонтировали тракторы, косилки, грабли и перед самой страдой завезли их на угодья. По инициативе партийной организации скомплектовали бригаду из пятнадцати человек, назначили ее руководителем коммуниста В. П. Черепанова, механиком — инженера по безопасности движения Я. Я. Рейха, который участвует в сенозаготовке много лет.

Своевременно завезли электростанцию, дизтопливо, масло, отремонтировали столовую и жилые домики. Для досуга сенокосников есть цветной телевизор. Неплохо продумана и вопрос с транспортом. Для завоза людей, продуктов и материалов будут использоваться «Ракета», гусеничный вездеход. Ничего не упущено.

В этом году к Нижневартовскнефтегеофизике присоединился родственный трест — Мегионнефтегеофизика. План у каждого коллектива свой, индивидуальный, но усилия общие. И в этом добром содружестве тоже заслуга коммунистов.

Успешное выполнение государственного задания будет посильным вкладом геофизиков в решение Продовольственной программы, одобренной майским Пленумом ЦК КПСС.

Н. СМИРНОВ.

ПРОВЕРЯЕМ ВЫПОЛНЕНИЕ ОБЯЗАТЕЛЬСТВ

ПРОМЫСЛАМ — АВТОМАТИКУ

В этом году добыча нефти с комплексно-автоматизированных промыслов Тюменщины должна быть доведена до 85,2 процента. За этими цифрами кроется не только труд многих коллективов строителей, монтажников, наладчиков и эксплуатационников, но и огромная экономия людских ресурсов.

Основные работы по автоматизации промыслов в Среднем Приобье призваны вести предприятия треста Запсибнефтеавтоматика. Им только нынче необходимо построить 800 километров линий телемеханики и связи, смонтировать контрольно-измерительные приборы на десятках кустов скважин девяти цехов добычи нефти и газа и выполнить большой объем другой работы.

Трест успешно справляется с заданием. С начала года выполнено работ на 7,3 миллиона, а за второй квартал на 3800 тысяч рублей. План по товарной продукции выполнен на 113,3 процента. Вместо 137 километров линий телемеханики и связи сделано 162 километра.

Досрочно, с оценкой «отлично» построенные бригадой В. С. Спиридона 24 километра линий телемеханики и связи для пятого цеха добычи нефти и газа Мыхпайского месторождения, позволили на три месяца раньше выполнить социалистические обязательства.

Два подобных цеха сдаются досрочно на промыслах Нефтеюганска, шесть остальных будут введены во втором полугодии.

Для газлифта на Самотлоре вместо 69 построено 73 километра линий телемеханики и связи, смонтированы контрольно - измерительные приборы и автоматика на 18 кустах скважин. На одиннадцати кустах эти приборы сданы в эксплуатацию. Все объекты получили отличную и хорошую оценки.

Введен в эксплуатацию и комплекс телемеханизации на второй компрессорной станции Самотлора. Монтаж и строительство линий телемеханики и связи вели бригады возглавляемые Ш. Ф. Тукаевым, В. П. Гостевым, С. А. Вдовенко.

В. КОРЧЕМКИН.

РЕЗЕРВЫ ЕСТЬ

Один пассажирский... одну машину, в том числе три сверх плана, сдали ...фициями за полугодие ...ходящими второго оборота управления. Хороший ...ход. Достигнут он, и ...ными, за счет повышения ...производительности труда. Проходка в среднем ...ом отрасли выросла на 4,5 процента, коммерческая ...ходность — на 2,6 процента. Семь бригад проходчиков досрочно выполнили полугодовые планы, в количестве А. Д. Шишкина, Г. К. Петрова, А. М. Кожаева — свои социалистические обязательства.

Хорошо поработали врезки освоения. Нить сверхглубоких скважин на счету бригады М. И. Цыдыма, три — у А. А. Крылова.

Коллектив — обладатель переходящего приза объединения за успехи в соревновании за миллионы тонн тюменской нефти в сутки. Эти цифры и факты были названы на профсоюзном собрании управления, которое подвело итоги полугодия. По достигнутому не снимают ответственности за поиск резервов. И они есть. Во втором квартале ослабли взаимодействие технической и энергетической служб при ремонте оборудования, исполнительская дисциплина линейных механиков, слесарей, электромонтеров, менее слаженно работала технологическая служба. Бурение мастера А. М. Кожаев, А. Ф. Наук, Р. Ф. Шайхиев, помощник бурового мастера М. В. Иващенко отмечали плохую организацию передислокации с куста на куст, простои из-за несвоевременного подвоза обсадных труб, тампонажной техники.

Эти и другие резервы необходимо вместе в действие. Тем более, что программа второго полугодия значительно напряженнее. Предстоит сдать в эксплуатацию 247 скважин.

В. РУСАКОВА,
социолог УБР-2.

ВОСПИТАНИЮ — КОМПЛЕКСНЫЙ ПОДХОД

Бригадир-агитатор

Партия исходит из того, что задание материально-технической базы коммунизма и воспитание людей, способных по-коммунистически трудиться и жить, — неразрывны взаимосвязаны. Это положение с особой силой прозвучало с трибуны XXVI съезда КПСС. «Идеологическая работа, — подчеркивает в «Воспоминаниях» Л. И. Брежнев, — всегда была и остается одной из первостепенных задач Коммунистической партии».

Важное звено в идеологической работе — устная политическая агитация. У нас, в тресте Мегионгазстрой, 48 политинформаторов и 96 агитаторов. Это поручение доверяют передовикам производства, лучшим наставникам, бригадирам, инженерно-техническим работникам.

Большой интерес у слушателей вызывают беседы С. А. Ведровой, В. С. Гаповой, М. Г. Говоровой, Е. П. Тюленевой, И. И. Горай. Темы их выступлений всегда актуальны, четко продуман план беседы, изложение материала строится на прочном теоретическом фундаменте, с умелым использованием фактов из жизни своего коллектива. Сейчас мы разъясняем решения майского (1982 г.) Пленума ЦК КПСС. Продовольственную программу СССР. Стараемся доходить до каждого человека, сделать близкими и понятными конкретные задачи, стоящие перед трестом, участком, бригадой, требования политики КПСС, убедительно показать, что политика эта отвечает нашим жизненным интересам, что гражданская зрелость каждого из нас — настойчиво, творчески воплощать в жизнь намеченное партией.

Политинформаторы В. С. Фетисова, Я. А. Садовников, З. И. Антонец используют различные формы и методы работы: беседы, комментарии тех или иных событий, устные журналы, вечера вопросов и ответов. Считаю эти формы и в их работе и пытаюсь применять у себя.

Партийная организация 25-го комсомольско-молодежного строительного управления серьезно подошла к подбору агитаторов. Хорошо работают агитаторами бригадиры В. А. Воронков, В. М. Танкеев, Г. В. Ивашихин, Ю. Н. Терлецкий, люди уважаемые, слово их весомо. В. А. Воронков — депутат городского Совета. В. М. Танкеев — делегат XIX съезда ВЛКСМ.

Все они члены КПСС, работают в своих коллективах по шесть лет и более, всесторонне изучили достоинства и недостатки товарищей по работе, а те доверяют им свои семейные дела, радости и огорчения. Конечно, эти агитаторы прекрасно знают производственные задачи, способы их решения и результаты выполнения социалистических обязательств. Все это вместе взятое способствует успеху агитации.

Хочется остановиться и на работе агитколлектива строительного управления № 45. И здесь в числе лучших — бригадиры. Например, Н. Н. Панин. Секрет успеха прост: Петр Николаевич — передовик, награжден медалью «За трудовое отличие», депутат Совета народных депутатов Ханты-Мансийского автономного округа. Возглавляемый им коллектив успешно выполняет план, тут и действенное социалистическое соревнование, и удачное сочетание организационной и идеологической работы.

Правило Панина — вести разъяснительную работу, исходя из забот и нужд коллектива, особое внимание уделять проблемам экономии времени, труда, сырья и энергии, не упускать из поля зрения ни одной производственной психологической ситуации.

Бригада Богдана Васильевича Кузина поддержала обращение орлана Н. Н. Неждановой — провести рабочую эстафету под девизом «От взаимных претензий — к взаимовыручке». Предложение агитатора — проложить инженерные сети на конденсаторной станции № 3 (КС-3) не за шесть месяцев, как предусмотрено нормой, а в два раза быстрее — поддержали все члены бригады и работают сейчас с удвоенной энергией.

Преуспевает в труде и звено молодого коммуниста Н. И. Вовка, которое строит КС-9. Николай Иванович — неплохой агитатор, в систематически проводимых беседах на политические темы подчеркивает роль сознательной дисциплины, бережливости и экономии во всем, в большом и малом. Справедлив и требователен.

В марте нынешнего года на партийном собрании в СУ-45 был обсужден вопрос «Задачи коммунистов в дальнейшем улучшении политического информирования трудящихся в свете решений XXVI съезда КПСС», сейчас принятое постановление успешно реализуется. Об эффективности использования средств массовой информации шла речь и на общем партийном собрании коммунистов треста, на котором было отмечено то положительное, что сделано, и то, над чем следует еще серьезно поработать. В частности, необходимо изучать и обобщить опыт работы лучших политинформаторов и агитаторов.

Партийный комитет треста продолжает работать над совершенствованием устной политической агитации, над повышением воспитательной роли социалистического соревнования за досрочное достижение на промыслах области добычи миллиона тонн нефти и миллиарда кубометров газа в сутки.

П. КИСЕЛЕВА,
политинформатор.

Фотохроника ТАСС



Ленинградское предприятие — одно из самых крупных среди одиннадцати предприятий Главного управления международных перевозок «Совтрансавто». Его машины, взяв старт в городе на Неве, идут по дорогам трех континентов — Европы, Азии и Африки. В распоряжении водителей мощные тягачи, полуприцепы, в том числе рефрижераторы, шасси для большегрузных контейнеров, платформы для доставки тяжеловесного оборудования.

На снимке: перед рейсом.

△ △



Цех по производству гранулированных кормов из пищевых отходов построен на Курском городском свинокомплексе. Это позволит ежегодно производить до двух тысяч тонн мяса.

На снимке: свинокомплекс комплекса Курского объединения общественного питания.

СОВЕРШЕНСТВОВАТЬ МЕХАНИЗМ ХОЗЯЙСТВОВАНИЯ

Экономика —

Методы совершенствования и планирования хозяйственного механизма, разработанные постановлением ЦК КПСС и Совета Министров СССР, нацеливают нас на повышение эффективности производства и качества работы, служат ориентирами для преодоления объективных отрицательных последствий — ухудшения горно-геологических условий в добыче нефти. Не случайно в Отчетном докладе на XXVI съезде КПСС Генеральный секретарь ЦК КПСС товарищ Л. И. Брежнев подчеркнул: «По-новому, видимо, надо подойти и к добывающим отраслям и не только. В них уже сегодня приходится основная доля капвложений, а ведь спрос на сырье и энергоносители будет расти. Следовательно, успехи всего народного хозяйства во многом будут зависеть от повышения эффективности добывающих производств». Путь к этому — ускорение научно-технического прогресса, комплексная глубокая переработка полезных ископаемых, более широкое применение вторичных ресурсов. Актуальность этих задач связана с тем, что речь идет о невосполнимых богатствах».

Поэтому в соответствии с заданием главнефтегаза и Главтюменьнефтегаза нами разработаны мероприятия на 1981—1985 годы. Они призваны улучшить использование производственных фондов, достижений научно-технического прогресса, трудовых и финансовых ресурсов в целях повышения конечных результатов нефтяного производства. Так, основной вариант, характеризующий уровень производительности труда и нефтедобычи (численность промышленно-производственного персонала на одну скважину) снизится с 1,05 в 1980 г. до 1,14 в 1985 г. или на 29 процентов, что значительно превышает задания, установленные XXVI съездом КПСС. На 32,12 процента намечено снизить удельную численность непромышленного персонала.

Таким образом эффективность использования всех трудовых затрат должна повыситься за пятилетку по объединению не 31,32 процента. Выполнение указанных заданий является делом чести всех коллективов. Предусмотрено также значительное повышение производительности труда и бурения. Проходка на бригаду возрастет до 3700 тысяч метров, или на 12,6 процента.

Намечено повысить уровень использования ресурсов нефти и газа. Добыча нефти за счет применения новых методов повышения нефтеотдачи пластов, например, увеличится за пятилетку втрое, использование нефтяного газа повысится с 59,4 до 88,8 процента.

Для улучшения организации буровых работ с первого октября 1981 года все УБР переведены на новый порядок планирования и расчетов, который предусматривает следующие принципиальные изменения по сравнению с действующим порядком:

— объем работ в, соответственно прибыль УБР оказывается не по объему работ, оплаченных заказчиком заранее, а только по сданным скважинам;

— прекратилась выдача заключенных заранее подрядным УБР на затраты по незавершенному производству, которые на период нашего продолжительного строительства скважины фактически до этого срока сдачи ее заказчиком банка, а после окончания планового срока предоставляемые продолжается со снижением за повышение стоимости финансовых ресурсов (четыре вместо 0,5 процента планового), т. е. затягивание сроков строительства скважины штрафуется.

Изменились ли положение? Пока нет. Объем незавершенного производства буровых работ вырос и составляет 14194,5 тысяч рублей. И это несмотря на то, что фонд скважин на предприятиях объединения, выполнявших бурение хозспособом, уменьшился на 32 скважины. Средний объем незавершенного производства на одну скважину увеличился за эти годы со 196 тысяч рублей до 274 тысяч.

Буровые предприятия объединения должны заплатить за пользование кредитом 170 тысяч рублей ежеквартально или 680 тысяч рублей в год. В объем незавершенного производства входят скважины и с просроченными сроков строительства, а значит плата за пользование кредитом за них возрастет еще на 300—350 тысяч в год. Это отрицательно скажется на прибыли буровых предприятий и в целом объединения. Общая сумма платы за пользование банковским кредитом теперь составляет миллион рублей в год, тогда как ранее пользовалась средствами безвозмездно.

С 1981 года в Мегионском и Покачевском УБР продолжалась отработка и внедрение комплексной организации строительства скважин. За это время бригады построили 152 скважины (все они сданы, причем 11 кустов — с ускорением). Что можно сказать по результатам эксперимента?

ИЗ СУМКИ ПОЧТАЛЬОНА

В кругу друзей

В нашей жилищно-коммунальной конторе объединения Нижневартовскнефтегаз в 31 общежитии живет свыше двенадцати тысяч человек почти шестидесяти национальностей. В связи с этим большой уклон в политико-массовой работе отводится интернациональному воспитанию. В основном этим у нас занимаются общественно - политические клубы.

Всего год, как создан клуб «Планета» в общежитии № 27, а уж зарекомендовал себя как боевой центр идеологической работы. Да и неудивительно. Всегда продуманны, интересны, проводимые мероприятия. Надолго запомнился членам клуба вечер-встреча с болгарскими гражданами-студентами Московского энергетического института. Задушевные песни, рассказы о солнечной Болгарии — все создавало атмосферу дружбы, товарищества. Заседания «Планеты» также посвящались Кубе, Чехословакии.

«Никогда не погаснет» — так назывался вечер в честь нерушимого братства социалистических стран. Он прошел в двадцать седьмом и тридцатом общежитиях. Присутствовали гости из ГДР А. Лоренц и В. Штыбан.

Встречи с иностранцами стали не редкостью и в других общежитиях.

Воспитатели наших общежитий стараются, чтобы во всей культурно-массовой работе широко освещались достижения союзных автономных республик за прошедшие шестьдесят лет, убедительно показывались, что только социалистический строй, дружба и братское сотрудничество обеспечивают их свободное, всестороннее и динамичное развитие, убедительно раскрывался миролюбивый, интернациональный характер внешней политики КПСС.

Совместно с Дворцом культуры «Октябрь» составлен план проведения фестиваля союзных республик «Моя родина—СССР». В его рамках проводятся тематические вечера «Земля моя — земля ханты-мансийская», «Советская Грузия», «Синеокая Белоруссия» и другие. О достижениях союзных республик за 60 лет сообщают выпуски стенных газет, на встречах рассказывают их представители. Этой теме посвящаются и дискотеки.

Отрадно, что во всех проводимых мероприятиях наши активисты стараются на конкретных примерах показать преимущества советского образа жизни перед капиталистическим.

Р. БЕРЕЖНАЯ,
методист по воспитательной работе ЖКК.

Цель у нас одна

В нашем строительном управлении № 44 треста Самотлортрубопроводстрой в единой семье трудятся представители многих республик нашей Родины. Электросварщик — азербайджанец Вагиф Соболев, машинист трубоукладчика — украинец Валентин Ткаченко, машинист трубоукладчика — татарин Ильгис Давлетбаев, машинист трубоукладчика — башкир Ануар Аюпов, бульдозерист — молдаванин Сергей Григоряну, водитель бензовоза — молдаванин Сергей Стогу, изолировщик — чуваш Александр Мракин, дизелист — кумык Магомет Гасанбеков, слесарь-ремонтник — черкес Владимир Ханжуков. И объединяет их в работе одна цель, и радуются все вместе достигнутым успехам. По итогам работы за год наше управление заняло первое место среди коллективов треста с вручением переходящего Красного знамени. Вот так мы живем единой дружной семьей, внося свой вклад в борьбу за миллион тонн тюменской нефти в сутки.

В. ШЕВЦОВ,
п. Радужный.

Отдых в лагере

Добрый союз заключили между собой трест Нижневартовскнефтегеофизика и Ивано-Франковский областной совет по туризму и экскурсиям. Теперь дети геофизиков смогут отдыхать на прекрасной турбазе Люна-Рошор.

А многие из их сверстников уже возвратились домой загорелыми, с хорошими воспоминаниями о теплом и ласковом море. Ребята провели свои каникулы в пионерском лагере в Феодосии. Здесь, как и в Ивано-Франковске, с детьми работали нижневартовцы — педагоги подшефной средней школы № 4 и представители треста.

Н. СМИРНОВ.

Лишь обещания

Еще в сентябре 1981 года жители дома № 1 «б» по улице М. Джалиля г. Нижневартовска обращались в ЖКК треста Мегионгазстрой с просьбой отремонтировать дом, подключить его к инженерным сетям, ничего вразумительного им там ответить не смогли. Но по запросу горисполкома, куда затем обратились жильцы, заместитель управляющего трестом Э. В. Хворостов официально сообщил, что ремонт включен в план 1981 года.

Прошел 1981 год, четырнадцатый в истории дома. Можно представить, в каком он виде, если ни разу не подновлялся. Штукатурка сыплется, потолки и стены протекают, рамы сгнили, разваливаются.

Наступил 1982 год. Снова квартиросъемщики идут в ЖКК. Начнем в конце мая, заверили их.

Уже июль. Не веря обещаниям, жильцы сами решили узнать, есть ли дом в плане ремонта. Есть, только в четвертом квартале.

Зачем же так безответственно обещать, откровенно обманывать? Люди, в ожидании ремонта отложили отпуска, приготовились. А теперь и вовсе потеряли веру в работников ЖКК.

Пономарева, Кузьменкова, Петрушка, Буренкова и другие — всего девять подписей.

К 60-ЛЕТИЮ СССР

В краю чувашском

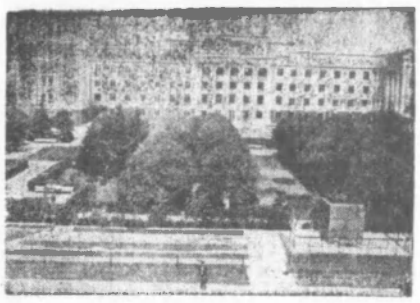

Вместе со всем советским народом трижды орденоносная Чувашия готовится достойно встретить 60-летний юбилей образования СССР.

Выпускаемые промышленными предприятиями Чувашии мощные промышленные тракторы, электрические аппараты и приборы, ткацкие станки и электропогрузчики, запасные части и агрегаты к сельхозмашинам и автомобилям, красители, ткани, трикотаж, кабельные изделия, мебель и многое другое поставляются во все экономические районы нашей страны и более чем в 80 стран мира.

Радуют своими успехами труженики полей и ферм, в ногу с научно-техническим прогрессом идут ученые, растет мастерство работников культуры, литературы и искусства.

В республике живут и работают чуваши и русские, татары и украинцы, башкиры и белорусы, марийцы и мордва — представители более чем сорока национальностей.

На снимках: Дом Советов в столице Советской Чувашии городе Чебоксары;

победители социалистического соревнования Ленинского района города Чебоксары (слева направо): работница хлебозавода № 4 Нина Карабасова, сборщица производственного объединения «Электроприбор» Анна Герасимова, токарь завода электроисполнительных механизмов Алексей Данилов.



Фото В. ВОЙТЕНКО (Фотохроника ТАСС).

это нормирование

Прежде всего, комплексная система требует и комплексного решения всех вопросов. Мы не сумели до конца отработать систему стимулирования, нормативы для планирования, обеспеченность УБР техникой и т. д. Поэтому, хотя и имеем отдельные положительные результаты, но основной задачи, т. е. того, чтобы заработала сама система, мы еще не добились.

Как известно, основным показателем, характеризующим эффективность использования основных фондов, является их фондоотдача. В добывающих отраслях этот показатель во многом зависит от природных условий. В частности, с ухудшением горногеологических условий фондоотдача, как правило, снижается. Максимального значения у нас она достигла в 1975 году, составив 1,673 рубля, и начала снижаться. К концу пятилетки она составит 25 копеек. Поэтому мы обязаны добиваться значительного снижения темпов падения фондоотдачи. Возможности для этого у нас есть.

Как показывает анализ, проделанный геологической службой объединения, в настоящее время около 30 процентов эксплуатационного фонда скважин обеспечивает менее одного процента всей добычи нефти по объединению. Это, в основном, скважины, подлежащие интенсификации отборов жидкости путем их механизации. После перевода их на междобычу они могут увеличить отбор нефти до десяти процентов.

Неоправданно велик у нас бездействующий фонд. Сегодня он насчитывает около 1200 скважин. Иными словами, у нас не дают продукции основные производственные фонды, стоимостью около 0,4 миллиарда рублей. Для доходчивости представим себе, что построили завод стоимостью в 0,4 миллиарда рублей и не пустили в эксплуатацию. Видимо, это вызвало бы не только отрицательную реакцию, но было бы принято как «ЧП». А ведь по сути никакой разницы нет! В том и в другом случае вложены средства социалистического государства, строились руками советских людей.

Нормирование и экономика — понятие неразделимое. Без наличия широкой номенклатуры норм и нормативов нельзя серьезно думать о дальнейшем развитии хозяйственного расчета на предприятиях. К сожалению, сегодня мы можем только констатировать о том, что у нас не отработан перечень номенклатуры норм по направлениям, очень низкий процент охвата нормами расхода материальных ресурсов в основном производстве, а практически отсутствуют нормы по вспомогательном производстве. Около 50 процентов имеющихся норм устарелые и не отвечают требованиям сегодняшнего дня.

Сейчас мы вынуждены ограничиваться применением метода «от достигнутого». К чему приводит этот метод планирования, хорошо известно. Это — просчеты в планировании, вынужденные корректировки плановых показателей в течение года, не лишенные элемента субъективизма, а порой и волюнтаризма. Как видно из сказанного, нормативная политика как основа оптимального планирования и управления не стала пока нашим оружием в экономической и организационной работе.

Естественно, этому способствовали и объективные причины. Это — отсутствие специализированной службы, которая занималась бы анализом и разработкой норм и нормативов, отсутствие при объединении нормативно-исследовательской организации. При всем этом, если быть объективным, главное — отсутствие желания и нашей инициативы заниматься и решать эти вопросы.

Для повышения эффективности капитальных вложений, ускорения ввода в действие производственных мощностей и сокращения незавершенного строительства с 1981 года строительные организации переведены на расчеты между заказчиком и подрядчиком за полностью законченные строительством и принятые заказчиком объекты — товарно-строительную продукцию.

Этот порядок планирования и финансирования полностью обнажил прежде всего нас — заказчиков. Оказалось, что мы четко не представляем, какой объект и какие сроки надо строить и надо ли вообще. Если надо, то на них нет проектно-сметной документации. Имеющаяся документация прошла не достаточно компетентную экспертизу и ее невозможно передать заказчику и т. д. Капитальное строительство для нас сейчас один из узловых вопросов.

Прошедший год у нас был первым этапом выполнения постановления ЦК КПСС и Совета Министров СССР, когда решались организационные вопросы, отрабатывались методики, положения и разрабатывались планы и программы, и в основном были задействованы работники экономических служб. Теперь начинается основной этап — непосредственное внедрение в производство намеченных мероприятий. Для этого должно активное участие принимать все без исключения работники предприятий.

К. ИСАНГУЛОВ
заместитель генерального директора объединения.



(ВРЕМЯ МЕСТНОЕ)

ВТОРНИК, 13 июля

Москва «Восток»

8.00 Время. 8.40 «Рики-тики-тави». Мультфильм. 9.00 Программа документальных телефильмов. «Фарфор Алексея Воробьева». «В трембите все звуки Карпат». 9.30 Играет Государственный симфонический оркестр кинематографии СССР. 10.10 «Гусарская баллада». Художественный фильм. 11.40 и 14.00 Новости. 14.20 Программа научно-популярных фильмов об охране окружающей среды. 15.15 «Школа Кобахидзе». 15.45 Концерт ансамбля цимбалистов Белорусской государственной консерватории. 16.15 «Родом из детства». 17.00 Адреса молодых. 18.00 В каждом рисунке — солнце. 18.15 Сегодня в мире. 18.30 Концерт академического оркестра русских народных инструментов ЦТ и ВР.

Тюмень

19.00 Решение майского (1982 года) Пленума ЦК КПСС — в жизнь. «Земля». Животноводческий комплекс — перспективы развития. Адреса рейда: колхоз им. XXII партсъезда Упоровского района.

Москва

19.30 Программа телевидения Франции. 20.30 Время. 21.05 «Поэзия». Владимир Маяковский. 21.50 «Очевидное—невероятное». Киноприложение.

Тюмень

22.55 Тюменский меридиан.

II общесоюзная программа

Москва

8.00 Утренняя гимнастика. 8.20 Программа научно-популярных фильмов: «Что умеют комплекссоны». «Шелковое колесо». 8.40 «Долги наши». Художественный фильм. 10.05 Творчество юных. 10.35 Французский язык. 2-й год обучения. 11.05 Чему и как учат в ПТУ. 11.35 Фильм — детям. «Кортик». 2-я серия. 12.45 Программа документальных телефильмов: «Сотворись сад». «День республики моей». «Песня арата». 13.25 Творчество народов мира. Искусство Вьетнама. 14.05 «Федор Трофимович и другие...». В передаче принимает участие первый секретарь Полтавского обкома КП Украины Ф. Т. Моргун. 14.35 П. И. Чайковский. Четвертая симфония фа минор. 15.20 Новости.

II программа

Тюмень

Учебная программа для поступающих в вуз. 15.30 Математика. 16.30 Физика. 17.30 Хроника новостей. 17.35 «Калиф-аист». Телефильм-спектакль для детей. 18.45 Тюменский меридиан.

Москва «Восток»

19.00 Жизнь науки. 19.30 Спокойной ночи, малыши! «В лесной чаще». Мультфильм. (М.) 19.45 «Строительство и архитектура». Киножурнал.

Москва

20.00 Спорт — за неделю. 20.30 Время. 21.05 Премьера многосерийного художественного телефильма «Долгий путь в лабиринте». 1-я серия.

СРЕДА, 14 июля

Москва «Восток»

8.00 Время. 8.40 Народное творчество. 9.25 Клуб кинопутешествий. 10.25 Д. Шостакович. 10 поэм для хора на слова революционных поэтов. 11.15 и 14.00 Новости. 11.20 «Коммунисты восьмидесятых. Программа документальных телефильмов: «Будни моего поколения». «Салем. Кульдария». 15.05 Фильм — детям. «Расмус-бродяга». 1-я серия. 16.10 Поэзия Ольги Берггольц. 16.30 Отзовитесь, горнисты! 17.35 Человек и закон. 18.05 «Песнь о тюльпанах». Мультфильм. 18.15 Сегодня в мире. 18.30 П. И. Чайковский. Увертюра-фантазия «Ромео и Джульетта». 18.50 «Неоконченная пьеса для механического пианино». Художественный фильм. 20.30 Время. 21.05 Встреча с писателем Г. Троепольским в концертной студии Останкино. 22.30 Сегодня в мире. 22.45 Чемпионат по плаванию.

Тюмень

23.15 Тюменский меридиан.

II общесоюзная программа

Москва

8.00 Утренняя гимнастика. 8.20 «Великий перелом». Художественный фильм. 10.00 Программа мультфильмов: «Трое из Простоквашино». «Каникулы в Простоквашино». 10.35 Поэзия Кайсына Кулиева. 11.05 Немецкий язык. 11.35 Фильм — детям. «Кортик». 3-я серия. 12.45 «Человек и робот». Научно-популярный фильм. 13.35 Пушкинские мотивы в творчестве Г. Свиридова. 14.20 Жизнь науки. 15.00 Концерт Государственного ансамбля песни и танца Марийской АССР «Марий Эл». 15.30 Новости.

II программа

Учебная программа для поступающих в вуз. 15.40 Математика. 16.25 Химия. 17.25 Русский язык. 18.25 Хроника новостей. 18.30 Сказка для детей. 18.45 Тюменский меридиан. 19.00 За эффективность и качество в строительстве. Из опыта организации соревнования на Нижневартовском домостроительном комбинате. 19.30 Спокойной ночи, малыши! «В лесной чаще». Мультфильм. (М). 19.45 Концерт артистов Государственного ордена Дружбы народов Русского драматического театра им. Крупской (г. Фрунзе).

Москва

20.30 Время. 21.05 Чемпионат СССР по футболу. «Арарат» — «Спартак».

Тюмень

23.00 «Мы смерти смотрели в лицо». Художественный фильм.

ЧЕТВЕРГ, 15 июля

Москва «Восток»

8.00 Время. 8.40 Народные мелодии. 9.05 «Неоконченная пьеса для механического пианино». Художественный фильм. 10.45 Производственная гимнастика. 11.15 и 14.00 Новости. 14.20 Программа документальных телефильмов о спорте. 15.25 Фильм — детям. «Расмус-бродяга». 2-я серия. 16.40 Играют лауреаты Всесоюзного конкурса А. Азов (баян) и О. Глухов (балалайка). 17.00 Премьера документального телефильма «Электрошлаковое литье на предприятиях Киева». 17.15 Творчество юных. 17.45 Архитекторы Веснины. 18.15 Сегодня в мире. 18.30 Адреса молодых. 19.30 Концерт. 19.40 Премьера документального телефильма «Суд истории». 20.30 Время. 21.05 Премьера музыкального телефильма «Любимые песни» с участием народной артистки РСФСР Л. Гурченко. 21.45 Сегодня в мире. 22.00 Чемпионат СССР по плаванию.

Тюмень

22.20 Тюменский меридиан.

II общесоюзная программа

Москва

8.00 Утренняя гимнастика. 8.20 Программа научно-популярных фильмов: «Формула успеха». «Шаги микромира». «Холодный свет кристалла». 9.00 Отзовитесь, горнисты! 9.45 Наш сад. 10.15 Испанский язык. 10.50 «Долгий путь в лабиринте». Многосерийный художественный телефильм. 1-я серия. 12.00 «Болгарская мозаика». Киноприграмма. 13.00 «Пламя». Художественный фильм с субтитрами. 1-я и 2-я серии. 15.30 Новости.

II программа

Тюмень

Учебная программа для поступающих в вуз. 15.40 Математика. 16.40 Физика. 17.40 Хроника новостей. 17.45 Экран документального фильма: «Подвиг Семена Дежнева». «Урал». 18.25 «Сельское хозяйство». Киножурнал. 18.45 Тюменский меридиан. 19.00 Экономика, наука, практика. Ведет передачу кандидат технических наук В. А. Шибанов. 19.30 Спокойной ночи, малыши! «Тетя Валя рассказывает...». (М). 19.45 «Всем классом — на ферму». Репортаж со слета выпускников сельских школ Тюменской области. 20.15 «Ровесник». Киножурнал.

Москва

20.30 Время. 21.05 Премьера многосерийного художественного телефильма «Долгий путь в лабиринте». 2-я серия.

ПЯТНИЦА, 16 июля

Москва «Восток»

8.00 Время. 8.40 Концерт Государственного ансамбля песни и пляски донских казаков. 9.25 Фильм — детям. «Девочка и крокодил». 10.30 «Комсомол — моя судьба». Программа документальных телефильмов: «Тепло родной земли». «Идет по городу троллейбус». 11.15 и 14.00 Новости. 14.20 Программа документальных фильмов к 40-летию разгрома немецко-фашистских войск под Сталинградом: «Победоносный Сталинград». «Рассказ от первого лица». «Посланное». 15.10 Русская речь. 15.40 Москва и москвичи. 16.10 Шахматная школа. 16.40 Спор-клуб. 17.45 К 425-летию добровольного присоединения Кабардино-Балкарии к России. «Моя Кабардино-Балкария». Документальный телефильм. 18.15 Сегодня в мире. 18.30 Чемпионат СССР по плаванию. 19.00 Концерт ансамбля русских народных инструментов Тюменской филармонии. 19.15 «Три тополя на Плющихе». Художественный фильм. 20.30 Время. 21.05 Концерт лауреатов VII Международного конкурса им. П. И. Чайковского в Большом зале консерватории. 23.05 Сегодня в мире.

Тюмень

23.25 Тюменский меридиан.

II общесоюзная программа

Москва

8.00 Утренняя гимнастика. 8.20 Фильм — детям. «Фантазеры». 9.25 Научно-популярные фильмы. 10.40 «Долгий путь в лабиринте». Многосерийный художественный телефильм. 2-я серия. 11.45 Сильные, смелые, ловкие. 12.30 Документальный экран. 13.40 На арене цирка. 14.10 И. А. Гончаров. Страницы жизни и творчества. 15.00 «Закарпатские узоры». Концерт народных коллективов. 15.30 Новости.

II программа

Тюмень

Учебная программа для поступающих в вуз. 15.40 Математика. 16.35 Физика. 17.30 Хроника новостей. 17.35 «Как мыши кота хоронили». Мультфильм для детей. 17.55 Музыкальная жизнь Тюмени. 18.45 Тюменский меридиан. 19.00 «Коммунисты». Телевизионный журнал.

Москва

19.30 Спокойной ночи, малыши! 19.45 Путевка в жизнь. 20.20 «Лето в Сухаревке». Кинозарисовка. 20.30 Время. 21.05 Премьера многосерийного художественного телефильма «Долгий путь в лабиринте». 3-я серия.

Тюмень

22.10 «Я учусь жить». Молодежная программа. (Повтор. от 24/VI-82 г.).

СУББОТА, 17 июля

Москва «Восток»

8.00 Время. 8.45 Ребятам о зверятах. 9.15 «Федор Трофимович и другие...». В передаче принимает участие первый секретарь Полтавского обкома КП Украины Ф. Т. Моргун. 9.45 М. Греков и его школа. 10.15 Больше хороших товаров. 10.45 29-й тираж «Спортлото». 10.55 Мир растений. 11.45 Поэзия Мусы Джалиля. 12.35 «По Ираку». Киноприграмма. 13.15 Концерт Государственного ансамбля танца Кабардино-Балкарской АССР «Кабардинка». 14.00 Сегодня в мире. 14.15 Фильм — детям. «Свистать всех наверх». 15.25 Концерт советской песни в Государственном Центральном концертном зале. 16.45 «Очевидное—невероятное». 17.45 Беседа политического обозревателя Л. А. Вознесенского. 18.15 Новые мультфильмы. 18.55 «Вокруг смеха». Вечер юмора в концертной студии Останкино. 20.30 Время. 21.05 «Шербурские зонтики». Художественный фильм. (Франция). 22.35 Новости.

II общесоюзная программа

Москва

8.00 Утренняя гимнастика. 8.15 Если хочешь быть здоров. 8.25 Программа документальных телефильмов: «Карпополье». «Пятигорск». 9.00 Музыкальная программа «Утренняя почта». 9.30 Подвиг. 10.00 Мультфильм «Леньк». 10.20 «Долгий путь в лабиринте». Многосерийный художественный телефильм. 3-я серия. 11.25 Клуб кинопутешествий. 12.25 Этот фантастический мир. 13.35 Программа Иркутской студии телевидения. 14.35 Музыкальный киоск. 16.00 «Деревня». Документальный телефильм. 15.30 К 65-й годовщине Великого Октября. «Наша биография». «Год 1944-й». 17.00 Международное обозрение. 17.15 «Однокашники». Художественный телефильм. 1-я и 2-я серии. 19.30 Спокойной ночи, малыши! 19.45 Здоровье. 20.30 Время. 21.05 Чемпионат СССР по футболу. «Динамо» (Тбилиси) — «Спартак». В перерыве — чемпионат СССР по академической гребле.

ВОСКРЕСЕНЬЕ, 18 июля

Москва «Восток»

8.00 Время. 8.40 Премьера фильма-концерта «Поет народная артистка СССР М. Шахбердыева». 9.15 Будильник. 9.45 Служу Советскому Союзу! 10.45 «Здоровье». Научно-популярная программа. 11.30 Музыкальная программа «Утренняя почта». 12.00 «Сельский час». Продовольственная программа — общенародное дело. 13.00 Музыкальный киоск. 13.30 П. Павловский. «Элегия». Фильм-спектакль Центрального академического театра Советской Армии. 15.15 Премьера мультфильма «Как гусенок на лису охотился». 15.25 Сегодня День металлурга. Встреча по вашей просьбе. 16.15 Концерт, посвященный Дню металлурга. 17.30 Международная панорама. 18.15 Концерт учащихся Ленинградского государственного академического хореографического училища им. А. Я. Вагановой. 19.30 Клуб кинопутешествий. 20.30 Время. 21.05 Чемпионат СССР по плаванию. 21.30 «Слово Андроникова». Фильм 2-й. 22.40 Новости.

II общесоюзная программа

Москва

8.00 На зарядку становись! 8.15 Программа документальных фильмов к Дню металлурга: «Сплав». «Время обновления». «Металл и человек». «Экзамены металлурга Горохова». 9.15 «Однокашники». Художественный телефильм. 1-я и 2-я серии. 11.30 Веселые старты. 12.15 В мире животных. 13.15 Чемпионат СССР по плаванию. 13.45 «Победители». Клуб фронтовых друзей. Встреча ветеранов 2-й гвардейской армии. 15.10 «Рассказывают наши корреспонденты». Обозрение. 15.40 «Очевидное—невероятное». Киноприложение. 16.30 Поет Стелла Эванжи. (Румыния). 17.00 «Мужество». Многосерийный художественный телефильм. 6-я серия. 18.05 Народные мелодии. 18.15 К 65-й годовщине Великого Октября. «Наша биография». «Год 1943-й». 19.15 Чемпионат СССР по академической гребле. 19.30 Спокойной ночи, малыши! «Дудочка и кувшинчик». Мультфильм. 19.45 Это вы можете. 20.30 Время. 21.05 Премьера художественного телефильма «Падение Пкара». (ЧССР).

Редактор

Б. Н. СЫРПИН.

РАЗНОЕ

РАБОТАЕТ ПРИЕМНАЯ КОМИССИЯ

В июле-августе в г. Нижневартовске работает выездная комиссия Томского политехнического института им. С. М. Кирова по приему документов и вступительных экзаменов на первый курс дневного отделения института.

За справками обращаться: в школу рабочей молодежи № 4, к директору;

▲

Аттестат о среднем образовании № 120567, выданный школой рабочей молодежи № 1 г. Нижневартовска в 1974 году на имя ВАЙС Ляйли Лиантовны, считать недействительным;

▲

Удостоверение водителя II класса № 21203, выданное 8 сентября 1980 года на имя ЧАУС Василия Владимировича, считать недействительным.

▲

двухкомнатная благоустроенная квартира в г. Малгобеке Чечено-Ингушской АССР на равноценную в г. Нижневартовске, в деревянном доме не предлагать.

Обращаться: ул. Мира, 44а, кв. 9;

▲

благоустроенная двухкомнатная квартира в г. Учалы БАССР (4 этаж, балкон) на равноценную в г. Нижневартовске.

Обращаться: поселок а/б 10, д. 46, кв. 4;

▲

однокомнатная благоустроенная квартира в г. Альметьевске ТАССР на любую в г. Нижневартовске.

Обращаться: ул. Пермская, 7, кв. 618.

Наш адрес: 628440, г. Нижневартовск, ул. Мендлеева, 11 (1-й микрорайон).

ТЕЛЕФОНЫ РЕДАКЦИИ: редактор — 2-21-63, заместитель редактора и промышленный отдел — 7-29-82, 2-32-06; [illegible] ственный секретарь — 7-88-50; отдел партийной жизни — 7-29-87, 2-30-56; отдел информации — 7-28-40, 2-31-96, 6-15-29; отдел писем — 2-33-46; отдел иллюстраций и фотолаборатории — 2-30-56. ТЕЛЕФОНЫ ТИПОГРАФИИ: директор — 2-24-72, 7-27-19; через «Строитель» — 6-19-12; бухгалтерия — 2-32-07, инженер-технолог — 2-32-08; общий — 2-32-12.

Нижневартовская типография управления издательств, полиграфии и книжной торговли Тюменского облисполкома Заказ № 7631, объем 1 п. л., тир. 27000

ПРОЛЕТАРИИ ВСЕХ СТРАН, СОЕДИНЯЙТЕСЬ!

ЛЕНИНСКОЕ ЗНАМЯ

ОРГАН НИЖНЕВАРТОВСКОГО ГОРКОМА КПСС, ГОРОДСКОГО И РАЙОННОГО СОВЕТОВ НАРОДНЫХ ДЕПУТАТОВ ТЮМЕНСКОЙ ОБЛАСТИ

Издается с 4 сентября 1941 года ▲ № 138 (5378) ▲ СРЕДА, 14 июля 1982 года ▲ Газета выходит ежедневно, кроме воскресенья и понедельника ▲ Цена 2 коп.

60-ЛЕТИЮ СССР — УДАРНЫХ НЕДЕЛЬ!

Идет сверхплановая

Успешно несет трудовую вахту в честь 60-летия образования СССР коллектив управления Белозернефть. За полугодие добыто и подано в трубопроводы дополнительно 213 тысяч тонн черного золота.

Наибольший вклад в ускорение добычи миллиона тонн тюменской нефти в сутки внес второй цех И. А. Сычкова. С начала года он извлек сверх плана 62800 тонн ценного химического сырья.

Н. СОРОЧКИН, пешт. корр.

Вклад автоколонны

Подведены итоги социалистического соревнования под девизом «60-летию образования СССР — 60 ударных недель» за второй квартал в Нижневартовском погрузочно-транспортном управлении.

В числе победителей транспортники седьмого управления. Хорошо потрудился коллектив четвертой автоколонны, возглавляемый И. Н. Бардоковым. На объекты нефтедобычи и бурения водители перевезли сверх плана 21400 тонн различных грузов. Бригады В. М. Томашева и В. П. Мудрака — лучшие на предприятии.

Не отстают от водителей и стропальщики. На погрузочно-разгрузочных работах звенья П. И. Галицкого, В. В. Коновалова и М. И. Исаева выполняют сменные задания на 110—120 процентов.

О. НОРКИНА, экономист управления.

Три нормы

Отлично потрудились в июне работники прокатно-ремонтного цеха труб и приготовления задавочной жидкости (начальник Н. В. Петров). За месяц они подготовили 9800 кубометров раствора для нефтяников, что составляет 170,4 процента к плану.

По итогам социалистического соревнования среди коллективов растворных узлов впереди коллектив третьего, возглавляемый мастером В. П. Грибановым. За последний месяц он выполнил почти три производственные нормы. Лучшей на этом участке является вахта оператора Р. А. Абдрахимова. Она постоянно перекрывает сменные задания.

Л. ВОЛОДИНА, инженер УПНП и КРС.



Хороших показателей в управлении Нижневартовскнефть добивается комсомольско-молодежный коллектив под руководством В. Богомола. Операторы по подготовке и перекачке нефти уверенно выполняют повышенные социалистические обязательства.

Аганское месторождение нефти должно давать сырье только высшей группы качества — так считают комсомольцы второго цеха подготовки и перекачки нефти.

На снимке: Татьяна Сергеева оператор технологической установки.

Фото Н. ГЫНГАЗОВА.

◆ НАШИ ИНТЕРВЬЮ

СТАРТ ТРУДОВОГО СЕМЕСТРА

Доброй многолетней традицией стало шефство студенчества Киева над стройками нашего города и района. И вот вновь стартовал третий трудовой семестр студентов. Вновь хозяевами многих строящихся у нас объектов стали парня и девчата с эмблемами вузов и техникумов столицы Украины. О том, с какими планами, настроением приехали нынче в Нижневартовск воины киевских студенческих стройотрядов, как началась здесь их новая трудовая вахта, наш корреспондент Н. ПРОХОРОВА попросила рассказать командира Нижневартовского зонального штаба киевских студенческих отрядов В. ДОДОЛИНА:

— 1300 бойцов-киевлян приехали на стройки Нижневартовска и района в составе сорока линейных студенческих отрядов. Большинство из них неплохо владеют различными специальностями, половина — опытные стройотрядовцы.

Около четырех миллионов рублей капиталовложений предстоит освоить нашим бойцам на строительстве Локосовского газоперерабатывающего завода, городского аэровокзала, нефтепромысловых дорог, четырнадцатой компрессорной станции, жилых домов и других объектах.

— Желание это уже, наверное, воплощается в конкретные дела?

— Да, конечно. Все бойцы уже приступили к выполнению производственных заданий. Фронтом работ отряды обеспечены, созданы им неплохие условия для труда. В этом плане к местным предприятиям у нас претензий нет. Слово теперь за бойцами. Думаем, что скоро они будут рапортовать о своих первых трудовых победах.

— Бойцы стройотрядов, как известно, народ не тепличный. И все же устроенный быт бойца — верный помощник ему к работе...

— Совершенно с вами согласен. А вот руководители некоторых предприятий, принимающих стройотряды, считают иначе. В целом наши бойцы устроены неплохо. Но те, кому пришлось жить в лагерях, подготовленных трестом Мегионгазстрой, явно не повезло. Элементарных бытовых условий не создали стройотрядовцам пятьдесят четвертое, тридцатое, тринадцатое управления Мегионгазстроя. В то время как СУ-25 этого же треста нашло возможность хорошо устроить быт пяти стройотрядов, работающих в этом управлении. Позаботились о студентах и в трестах Мегионнефтепромстрой, Нижневартовск д о р-строй.

— В последние годы широкое развитие получила такая форма стройотрядовской деятельности, как безвозмездное шефство над школами, детскими дошкольными учреждениями, микрорайонами...

— Такую работу наши бойцы ведут ежегодно. Не исключением будет и этот трудовой семестр. Будем ремонтировать школы, детские сады, строить спортивные, детские игровые площадки в микрорайонах и так далее. Конечно же, работа эта будет безвозмездной. Кроме того планируем более тридцати пяти тысяч рублей, заработанных в дни ударного труда, перечислить в фонды Всесоюзной пионерской организации, строительства города Татарина, помощи братским союзам молодежи зарубежных стран.

— Стройотряд — это не только ударный труд. Он предполагает и большую культурно-массовую работу студенчества...

— Да, конечно. К этой работе наши бойцы относятся серьезно. В каждом отряде есть агитбригада, включающая лекторов, самодеятельных артистов. Ребята подготовили интересные лекции к 60-летию СССР об истории Киева, которому недавно исполнилось 1500 лет, сегодняшнем дне нашей республики, лекции по комсомольской тематике.

Агитбригады выступят в подразделениях предприятий, где работают наши бойцы в молодежных общежитиях, рабочих поселках. Думаем, комитеты комсомола местных предприятий помогут нам четко организовать эту работу.

◆ СТРАДА СЕНОКОСНАЯ

СТОГА ЗА СКВАЖИНОЙ

Машина в очередной раз резко повернула, и мы увидели нефтяную скважину, а за ней крепкий стог сена и рядом белые крыши палаток. Четыре спальных палатки, кухня, столовая и красный уголок. Это лагерь косарей управления по повышению нефтеотдачи пластов и капитальному ремонту скважин. Как и в прошлом году, они первыми приступили к сенокосу.

Сейчас лагерь пустынь, поодаль Г. В. Вастовчук — настоящий мастер по ремонту ручного инвентаря отбивает литовки, да мастер капремонта цеха № 3, а нынче ответственный за сенокос Е. И. Тимошенко просматривает списки косцов. Просим его рассказать о положении дел:

— Скосили мы уже примерно двадцать гектаров. Сегодня первая бригада в составе десяти человек приступила к стогованию сена. В ней лучшие наши бурильщики и помощники бурильщиков — Р. Матвеев, П. Фролов, Н. Панфилов, хорошие трактористы Д. Клевенко, В. Габайдулин. Практика прошлого года показала: кто ударно работает в цехах — ударно трудится на заготовке кормов. Транспортом мы обеспечены. Есть три сенокосилки, две волокуши и разный ручной инвентарь. Сейчас бригада в поле.

...Глухо пыхтел трактор, загорелые парни заканчивали второй стог. Сейчас полдень. А это значит, что дневную норму — три стога — они выполнят.

— Трудное нынче лето, — размышлял главный инженер управления О. М. Стародубов, приехавший посмотреть работу бригады. Трава низкая, сухая и месячный план ни много ни мало — 365 тонн сена. И его нужно выполнить. Ведь хорошие корма — залог большого количества молока, мяса.

Когда-то в этом местечке, Баграсе, были открыты первые месторождения нефти. Была нужна нефть, а сегодня не меньше нужны корма для животноводства. И растут за скважинами Баграса первые стога сена.

А. МАГАРАМОВ, Т. ШИРОНИНА.

ЛЮДИ НЕФТЯНОГО КРАЯ

МАСТЕР

НАД ЗДАНИЕМ Нефтеюганского управления буровых работ в Нижневартовске часто видят мастера бригад и шесть буровой бригады мастера Н. С. Хохловского.

Впервые я это встретил на ВДНХ на шумном Самотлорском месторождении. Хлопающий стропильный, переговоры людей, с открытой улыбкой выглядел довольно молодо. Такие не верится, что ветеран Севера, один из первопроходцев нефтяной целины. Ветеран которому скоро за три с половиной десятка лет. Квалифицированный специалист, живущий настоящей любовью буровой.

Доверительное с его стороны уважение ко мне и бригаде Хохловского Корнильин Виктор Исаевич говорит: «Петр Степанович не просто руководитель. Он наш старший товарищ, который всегда поможет не только в работе. С любыми бедами мы идем к нему».

И когда руководство Белозерского управления буровых работ решило перевести Хохловского во вновь создаваемую бригаду ребята не его бригады не понеслись с ним расставаться, а довольно многочисленная начали отговаривать свою маленькую. Решение было отменено.

Не случайно, в самой начале работы Петра Хохловского на Севере друзья-комсомольцы избрали его своим вожаком. Он отличался не только трудолюбием, умением быстро постигать тонкости бурового мастерства, не пасовать перед трудностями, но и талантом — быть душой коллектива.

В 1972 году было принято решение ПО ВЛКСМ и Минефтепрома пробурить на Самотлоре параллельно в 3 и 6 забоями «Дружбам». Лучшие представители комсомола Украины и Башкирии, Азербайджана и Татарии, Туркмении и Казахстана, Коми АССР и Оренбургской области участвовали в этом почетном деле. Поставленное Томской областной комсомольской организацией имя Петра Хохловского (в то время он работал в Стрежевом) носил помощник Аркадия Гайдара Ходаковский Белоснежцы вырвались в первые ряды соревнующихся и вскоре стали законодателями мод. Их смотрят на вахте они сменили отсюда знаки комсомольских бригад.

Без преувеличения «Дружба» — это гордость нефтяников Западной Сибири, школа всего бурового дела. Одни бы не выстроил Ракета с космонавтами — да! А бригада была отмечена дружбой. И начиная в этом рассказ руководителя — мастера Николая Валентиновича Большого резерва XVI съезда ВЛКСМ У него учился не мудрости руководства Петр Хохловский. А заметил он этого настойчивого парня в бригаде был сменным мастером.

В 1970 году Хохловского пригласили в нефтеюганскую бригаду. И сегодня он помогает двоим выстоять в трудные минуты. И тянутся к нему люди. Идут за советом за помощью. И как бы он ни был занят, всегда находит время выслушать человека посочувствовать, помочь. Ведь в этих трудных условиях жизнь идет своим чередом. Люди встречаются влюбляются, играют свадьбы. И в первую очередь им нужна крыша над головой. Хотя писали: за на этих 3 трудного семейная жизнь за ставета. Когда встречались, все было хорошо. Сейчас сами вместе и мечтаем время, нужна путевка в санаторий — здоровье поправить, а этому нужно помочь ребенка устроить в ясли. А вот «Вечерний Ярославль» пришел — ему свои стихи почитать.

Сколько же может человек? Я упомянул о производственной деятельности Петра Хохловского, его общественных делах. Кроме всего прочего есть еще Хохловский — семьянин, муж, отец двух сыновей.

«Вечное было — влюбился!» Петр Степанович — я учился на заочном в техникуме, работал и поступил. Ребята и сами Нина поступили в институт. Помню, жена уедет на сессию, а я на буровую ну с сыночкой. Иногда помочь приходилось жертвовать... Помню, была мне путевка в дом отдыха в Мозырь на Олимпийские игры — на 43 дня! Пришлось отказаться. Трудностей было много...

Говорят, если чайник поседел дерево, вырастил сына, то он не зря прожил жизнь. Петр Хохловский со своими друзьями-комсомольцами посадил сотни деревьев, пробурил сотни нефтяных скважин. Значит, не зря живет человек. Не зря переносит трудности и лишения.

Сибирская земля отдает свои богатства людям сильным, стойким, мужественным.

Л. ЧИЖИКЕВ, нешт. корр.



На строительстве газлифтного комплекса

МЕЛОЧИ? ДЛЯ КОГО КАК!

Коллектив третьей Самотлорнефтепромстройконторы продолжает возведение комплекса объектов по первому скважин Самотлорского месторождения на газлифт.

Занимающиеся работы на шестой компрессорной, строительство ведут механизированная бригада Владимира Слабынина. Подлинное лицо Хохловского в себе и Стрежевом рядом молодых, недавно пришедших из школы. Но помочь пришли остальные члены коллектива. Меньше чем за год бригада прошла первое становления. По производительности они от первоначальной вышли на рубеж в передовых бригад Западной Сибири стала им известно - молодой.

Дану звонили, сказали же не может взять на свой человек. Казалось бы, у руководителя буровой бригады время поголовному производственному дню. И не остается его на общественную работу. Но это не так. Петр Хохловский в то же время и секретарь комсомольской организации управления, и член бюро горкома партии, и депутат Стрежевского городского Совета первых депутатов. Секретарь комсомольской организации Петр Степанович Хохловский. Весь день занятости, субботник по благоустройству молодого Нижневартовска, как и любимую украинцами повсеместно елки на площадях города.

А в 1977 году Хохловский был участником Всесоюзного фестиваля молодежи и студентов в Москве. Здесь он встретил многих участников интернационального бригада «Дружба».

И снова работа, бессонными бурящими. Работа тяжелая напряженная, забираешься тебя всего без остатка. Один бы не выстроил Ракета с космонавтами — да! А бригада была отмечена дружбой. И начиная в этом рассказ руководителя — мастера Николая Валентиновича Большого резерва XVI съезда ВЛКСМ У него учился не мудрости руководства Петр Хохловский. А заметил он этого настойчивого парня в бригаде был сменным мастером.

В 1970 году Хохловского пригласили в нефтеюганскую бригаду. И сегодня он помогает двоим выстоять в трудные минуты. И тянутся к нему люди. Идут за советом за помощью. И как бы он ни был занят, всегда находит время выслушать человека посочувствовать, помочь. Ведь в этих трудных условиях жизнь идет своим чередом. Люди встречаются влюбляются, играют свадьбы. И в первую очередь им нужна крыша над головой. Хотя писали: за на этих 3 трудного семейная жизнь за ставета. Когда встречались, все было хорошо. Сейчас сами вместе и мечтаем время, нужна путевка в санаторий — здоровье поправить, а этому нужно помочь ребенка устроить в ясли. А вот «Вечерний Ярославль» пришел — ему свои стихи почитать.

Сколько же может человек? Я упомянул о производственной деятельности Петра Хохловского, его общественных делах. Кроме всего прочего есть еще Хохловский — семьянин, муж, отец двух сыновей.

«Вечное было — влюбился!» Петр Степанович — я учился на заочном в техникуме, работал и поступил. Ребята и сами Нина поступили в институт. Помню, жена уедет на сессию, а я на буровую ну с сыночкой. Иногда помочь приходилось жертвовать... Помню, была мне путевка в дом отдыха в Мозырь на Олимпийские игры — на 43 дня! Пришлось отказаться. Трудностей было много...

Говорят, если чайник поседел дерево, вырастил сына, то он не зря прожил жизнь. Петр Хохловский со своими друзьями-комсомольцами посадил сотни деревьев, пробурил сотни нефтяных скважин. Значит, не зря живет человек. Не зря переносит трудности и лишения.

Сибирская земля отдает свои богатства людям сильным, стойким, мужественным.

Л. ЧИЖИКЕВ, нешт. корр.

МЕЛОЧИ? ДЛЯ КОГО КАК!

Коллектив третьей Самотлорнефтепромстройконторы продолжает возведение комплекса объектов по первому скважин Самотлорского месторождения на газлифт. Строительство ведут механизированная бригада Владимира Слабынина. Подлинное лицо Хохловского в себе и Стрежевом рядом молодых, недавно пришедших из школы. Но помочь пришли остальные члены коллектива. Меньше чем за год бригада прошла первое становления. По производительности они от первоначальной вышли на рубеж в передовых бригад Западной Сибири стала им известно - молодой.

Дану звонили, сказали же не может взять на свой человек. Казалось бы, у руководителя бурового бригады время поголовному производственному дню. И не остается его на общественную работу. Но это не так. Петр Хохловский в то же время и секретарь комсомольской организации управления, и член бюро горкома партии, и депутат Стрежевского городского Совета первых депутатов. Секретарь комсомольской организации Петр Степанович Хохловский. Весь день занятости, субботник по благоустройству молодого Нижневартовска, как и любимую украинцами повсеместно елки на площадях города.

А в 1977 году Хохловский был участником Всесоюзного фестиваля молодежи и студентов в Москве. Здесь он встретил многих участников интернационального бригада «Дружба».

И снова работа, бессонными бурящими. Работа тяжелая напряженная, забираешься тебя всего без остатка. Один бы не выстроил Ракета с космонавтами — да! А бригада была отмечена дружбой. И начиная в этом рассказ руководителя — мастера Николая Валентиновича Большого резерва XVI съезда ВЛКСМ У него учился не мудрости руководства Петр Хохловский. А заметил он этого настойчивого парня в бригаде был сменным мастером.

В 1970 году Хохловского пригласили в нефтеюганскую бригаду. И сегодня он помогает двоим выстоять в трудные минуты. И тянутся к нему люди. Идут за советом за помощью. И как бы он ни был занят, всегда находит время выслушать человека посочувствовать, помочь. Ведь в этих трудных условиях жизнь идет своим чередом. Люди встречаются влюбляются, играют свадьбы. И в первую очередь им нужна крыша над головой. Хотя писали: за на этих 3 трудного семейная жизнь за ставета. Когда встречались, все было хорошо. Сейчас сами вместе и мечтаем время, нужна путевка в санаторий — здоровье поправить, а этому нужно помочь ребенка устроить в ясли. А вот «Вечерний Ярославль» пришел — ему свои стихи почитать.

Сколько же может человек? Я упомянул о производственной деятельности Петра Хохловского, его общественных делах. Кроме всего прочего есть еще Хохловский — семьянин, муж, отец двух сыновей.

«Вечное было — влюбился!» Петр Степанович — я учился на заочном в техникуме, работал и поступил. Ребята и сами Нина поступили в институт. Помню, жена уедет на сессию, а я на буровую ну с сыночкой. Иногда помочь приходилось жертвовать... Помню, была мне путевка в дом отдыха в Мозырь на Олимпийские игры — на 43 дня! Пришлось отказаться. Трудностей было много...

Говорят, если чайник поседел дерево, вырастил сына, то он не зря прожил жизнь. Петр Хохловский со своими друзьями-комсомольцами посадил сотни деревьев, пробурил сотни нефтяных скважин. Значит, не зря живет человек. Не зря переносит трудности и лишения.

Сибирская земля отдает свои богатства людям сильным, стойким, мужественным.

Л. ЧИЖИКЕВ, нешт. корр.

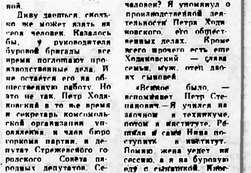

Москва. Среди передовых предприятий столицы достойное место занимает коллектив инструментального завода «Калибр».

Успехи завода в последние время предопределяет оптимальная форма организации и стимулирования труда. Сейчас на заводе 65 бригад работают по единому наряду.

Большой вклад в повышение эффективности и качества производства вносят новаторы и рационализаторы.

Контрольно-измерительные приборы, автоматы и автоматические линии с маркой «Калибр» известны во многих республиках Советского Союза, а также в 56 странах мира.

На снимке: в цехе сборки приборов.

(Фотохроника ТАСС).

НЕФТИ — СТРОГИЙ УЧЕТ

В последние дни вошли в эксплуатацию нагнетательная компрессорная установка № 502 для нефтедобывающего управления Мегионнефть. Ее сдали досрочно, с отличной оценкой. Это отрадный факт. Ведь учет добытой нефти, принятый на технической обслуживание Пионерным управлением треста Лангепасбурнефтегазпромразведка.

Проблемы учета не покидают его ни на мгновение. Ни один барабан нефти с куста не минует замерную установку. Ежедневно, ежечасно аппаратура замеряет пробу, определяя процентное содержание воды. Все данные стекаются в диспетчерскую. Здесь они становятся известны и начальнику цеха, и мастерам, и операторам.

Первый год нового пятилетия начался с ударных темпов. Бригада Ивана Степановича Ульянова наращивает в день более десяти километров метров от каждой закрепленной за ней Коровы, а Татьяна Викторовна Мещерякова уже ближе к завершению годового плана, то Ракеев Тверетина не отстают и пяти километров. Еще меньше надо Надежде Безбородовой: 253 километра при полугодовом плане. Мастер 863 километров от каждой коровы — вот какой плотной показатель у этой передовой доярки.

Значительно лучше идут дела на Ватинском участке. Здание буфета (вместо с ним, что это именно буфет, напоминает красная полоса) строителей возвели. Достаточно просторное, оно вполне комфортно соответствовать своему назначению.

Однако войдите в него и вы увидите: как тут не только неуютно, но и не прибрано, даже грязно. Столы, свидетели и угол, заваленные остатками еды, кусочками хлеба.

А что предлагают вилы? О разнообразии его блюд говорить не приходится. Качество при готовлении... О санитарии и гигиене. О культуре обслуживания, вежливости — ни слова. Помимо всего прочего, отсутствуют и элементарные удобства для посетителей. Столовая не справляется с потоком людей, а ведь рядом, в двух километрах, нет ни одного кафе.

Кто же виноват во всем? Здание буфета передано в эксплуатацию Ватинскому участку Пионерного управления. Может быть, руководство участка и не в курсе дела, но ведь сделать это можно было гораздо раньше, в настоящее время строителей подключать бы. Сейчас только работниками управления производственного хозяйственного комплекса Пионерный продумать новую систему поставки обслуживания и материалов для строительства. А не заниматься разбором их после строительства.

Н. КУКАРЕВА.

О. Абдрахманов инженер С. Сапиков стерарь-наладчик А. Цветов.

ЧЕРНОЕ ЗОЛОТО ИНДИИ

На нефтеперерабатывающем заводе в индийском городе Мажтуре — жилом объекте советско-индийского экономического сотрудничества — шеф строй раз блоков и агрегатов. Первая продукция предприятия, строительство которого завершается, уже поступает к потребителям. С выходом на полную мощность завод в Мажтуре — крупнейший в Южной Азии — сможет давать сырье почти миллиону тонн нефтепродуктов. Советские Союз подготовил проект сооружения этого предприятия, поставил ему новейшее оборудование, направил на строительство большую группу специалистов.

Нефтеперерабатывающая и нефтехимическая — одна из основных областей индустриального сотрудничества между СССР и Индией. Начало ему было положено в середине 50-х годов, когда первая партия советских геологов прибыла на индийскую землю для разведки месторождений нефти и природного газа. Однако исследования советских специалистов показали наличие больших запасов нефти в Западной Бенгалии, Тамилнаду, Керале, Гуджарате, Макаштре, на Андаманских островах. С тех пор на протяжении более чем четверти века сотрудничество двух стран в этой области успешно развивается.

При содействии советских специалистов на экономической карте Индии появилось свыше 40 нефтяных и газовых месторождений на материке и в зоне континентального шельфа. Ныне они дают около 70 процентов добываемой в стране нефти. Советский Союз оснащал Индию буровыми вышками и помогал в создании крупной базы нефтяной инженерии. Сейчас работающий промышленности при содействии СССР построены мощные нефтеперерабатывающие заводы в Барауни и Койяли, которые производят 32 процента потребляемых нефтепродуктов.

В настоящее время — конец тобаче нефти в Индии составляет 16 миллионов тонн в год — в полтора раза больше, чем пять лет назад. Отрасли это только не удовлетворяет потребности экономики страны. Поэтому правительство Индии считает увеличение добычи и переработки нефти первоочередной задачей и поэтому пятилетнем плане развития республики. К 1984—1985 году намечено довести уровень добычи этого ценного сырья.

По традиции в выполнении этой задачи большую помощь Индии оказывает Советский Союз.

(ТАСС).

РЕШЕНИЯ МАЙСКОГО ПЛЕНУМА ЦК КПСС — В ЖИЗНЬ!

Соревнованию мешает формализм

Очень неровно работал животноводческий совхоз «Покровский», один вырвались далеко вперед, другие непростительно отстали и тянут хозяйство назад. Если доярка Нина Степановна Ульянова надаивает в день более десяти килограммов молока от каждой закрепленной за ней Коровы, а Татьяна Викторовна Мещерякова уже ближе к завершению годового плана, то Ракеев Тверетина не дотягивает и пяти килограммов. Еще меньше надаивает Надежда Безбородова: 253 килограмма при полугодовом плане. Мастер 863 килограммов от каждой коровы — вот какой плотной показатель у этой передовой доярки.

Значительно лучше идут дела на Ватинском участке. Здание буфета (вместо с ним, что это именно буфет, напоминает красная полоса) строителей возвели. Достаточно просторное, оно вполне комфортно соответствовать своему назначению.

Однако войдите в него и вы увидите: как тут не только неуютно, но и не прибрано, даже грязно. Столы, свидетели и угол, заваленные остатками еды, кусочками хлеба.

А что предлагают вилы? О разнообразии его блюд говорить не приходится. Качество при готовлении... О санитарии и гигиене. О культуре обслуживания, вежливости — ни слова. Помимо всего прочего, отсутствуют и элементарные удобства для посетителей. Столовая не справляется с потоком людей, а ведь рядом, в двух километрах, нет ни одного кафе.

Кто же виноват во всем? Здание буфета передано в эксплуатацию Ватинскому участку Пионерного управления. Может быть, руководство участка и не в курсе дела, но ведь сделать это можно было гораздо раньше, в настоящее время строителей подключать бы. Сейчас только работниками управления производственного хозяйственного комплекса Пионерный продумать новую систему поставки обслуживания и материалов для строительства. А не заниматься разбором их после строительства.

Н. КУКАРЕВА.

Исполком Совета и контора совхоза расположены в одном здании. Зданию высоком, двухэтажное его зрелище видно из окна кабинета директора совхоза Ивана Степановича Ульянова. Очень неприятное зрелище. Почему новый коровник, строительство которого началось в день более десяти километров молока от каждой закрепленной за ней Коровы, а Татьяна Викторовна Мещерякова уже ближе к завершению годового плана, то Ракеев Тверетина не дотягивает и пяти километров. Еще меньше надаивает Надежда Безбородова: 253 километра

По туристским маршрутам



Столица Эстонской ССР город Таллин. (Фотохроника ТАСС).

ПОРОДНИЛСЯ ГОРОД С ЛЕСОМ

Словно на лесной поляне раскинулся новый микрорайон города Кингисеппа, заложенный на высоком берегу быстроводной Луги. Вокруг строящихся домов — могучие ели, сосны, березы, клены, бережно сохраненные строителями. Архитекторы «вписали» многоэтажные дома в зеленый массив так умело, что практически лес остался нетронутым.

Кингисепп, рядом с которым работает очень крупное предприятие по производству минеральных удобрений — объединение «Фосфорит», признан одним из самых зеленых городов Ленинградской области. За короткое время здесь высадили свыше семи тысяч молодых деревьев, десятки тысяч кустарников. Стали подобны тенистым аллеям улицы Большая Советская, Воровского, большевика-чекиста Микулина, Героя Советского Союза Игоря Графова.

— Особенно заботятся о зеленом наряде нашего города народные депутаты, — рассказывает председатель исполкома горсовета О. Михайлов. — На предприятиях созданы депутатские группы, которые работают по единому плану. Он предусматривает активное участие в благоустройстве микрорайонов всех трудовых коллективов. Между ними организовано соревнование, итоги которого мы подводим два раза в году, закончив весенние или осенние посадки. На этот раз среди победителей — новоселы «Фосфорита», меловой фабрики, молочного завода.

Сотрудничает с кингисеппцами местный лесхоз, мастера которого готовят для детских площадок, садов и скверов лесную мебель — оригинальные скамейки, столы, игровые домики, качели, вырезают из корневищ диковинных зверей. Помогают взрослым озеленять родной город и его юные жители: в школьных питомниках они выращивают саженцы деревьев и кустарников. На улицах шумят листвой пионерские аллеи, красуются цветы, посаженные детворой.

(ТАСС).

ЗАГАДКА АНОМАЛЬНЫХ ЯВЛЕНИЙ ОСТАЕТСЯ

«Я был свидетелем одного из любопытных явлений природы, имевших место в районе села Дивово-Городище в конце 1980 года. В морозное ясное утро шел по тропинке к деревне. Не успел спуститься на мост, как впереди увидел маленький огонек. Присмотревшись внимательнее, понял, что прямо на меня летит шар.

Двигался он довольно странно: сначала на запад, потом по направлению ко мне, повернул на восток, затем поднялся выше и завис на высоте примерно градусов 50 над линией горизонта.

Шар постоял на месте где-то с минуту и полетел вверх. А потом на том месте, где он находился, осталось облако зеленого цвета, которое постепенно удалялось, а затем исчезло совсем. Никакого звука слышно не было».

Возможно, некоторым из вас, как и жителю нашей области С. Б. Гусеву, письмо которого мы процитировали, приходилось встречаться с подобными интересными явлениями природы. Кто-то увидел «падающую звезду» — метеор, другому посчастливилось прикоснуться к только что упавшему на землю «космическому странничку» — метеориту, а некоторым даже приходила в голову опасная мысль — дотронуться рукой до поверхности шаровой молнии.

Да, действительно, сколько еще не раскрытых тайн хранит в себе окружающий нас мир! Возьмите, например, проблему аномальных атмосферных явлений, физика которых еще окончательно не выяснена, или парапсихологические феномены экстрасенсов... Всех чудес на свете не перечесть!

Ярославский государственный университет по праву можно назвать одним из центров исследований вышеупомянутых феноменов. Так, например, при ЯГУ впервые в стране был создан центр по изучению шаровой молнии, возглавляемый кандидатом физико-математических наук А. И. Григорьевым. Параллельно в других центрах и группах Ярославля ведутся работы по разным направлениям научного изучения неизведанных явлений.

Основным материалом для дальнейших исследований являются сообщения очевидцев. Будет очень здорово, если читатели откликнутся на призыв ярославских исследователей и пришлют свои интересные описания личной встречи с чем-то необычным.

Наш адрес: 150052, Ярославль, А/Я 235, Отдел обработки информации.

Ю. СМИРНОВ,
сотрудник кафедры общей и экспериментальной физики ЯГУ.

Пенсии матерям при неполном трудовом стаже

наши консультации

В нашу редакцию продолжают поступать письма с просьбой разъяснить новый порядок назначения пенсии по старости матерям при неполном трудовом стаже в соответствии с Указом Президиума Верховного Совета СССР от 2 сентября 1981 года. На вопросы читателей отвечает член общественной приемной редакции, заведующий городским отделом социального обеспечения Д. Ф. НАУК.

Какова суть льгот, введенных с первого ноября прошлого года для матерей?

— Законодательством предусматривается, что рабочим и служащим, не имеющим стажа работы для назначения полной пенсии по старости, назначается частичная пенсия при соблюдении ряда условий. Суть льгот, введенных с первого ноября 1981 года для многодетных матерей и матерей, имеющих ребенка-инвалида с детства, заключается в том, что для них эти условия отменены, за исключением необходимости достичь 55-летнего возраста ко дню обращения за пенсией, имея трудовой стаж не менее пяти лет.

Многодетной матерью считается женщина, родившая пять или более детей и воспитавшая их до восьмилетнего возраста. Наряду с рожденными детьми, учитываются и усыновленные.

К числу матерей, имеющих детей-инвалидов с детства, относятся те, у которых такой ребенок достиг восьми или более лет.

Для определения права на пенсию имеет ли значение, проживали дети совместно с матерью или отдельно от нее (например, в доме-интернате, в детском доме, в школе-интернате и т. д.)?

— Нет, не имеет.

Женщине, лишенной родительских прав, пенсия на указанных условиях не назначается.

Получили ли право на новый вид пенсионного обеспечения матери, у которых ребенок, будучи инвалидом, умер?

— Да, ребенок, умерший в возрасте от восьми до шестнадцати лет, учитывается, если ко дню смерти он имел заболевания или другие патологические состояния, предусмотренные перечнем медицинских показаний. В этом случае медицинское заключение выдается тем учреждением здравоохранения, где ребенок состоял на учете.

Ребенок, умерший в возрасте старше шестнадцати, учитывается, если ко дню смерти он был инвалидом с детства 1 или 2 группы.

Если инвалид с детства получает пособие или пенсию, это обстоятельство не препятствует назначению его матери пенсии по старости при неполном стаже с учетом новых правил.

Какие нужны документы при оформлении пенсии?

— Для назначения пенсии по старости при неполном стаже матери, воспитавшей до восьмилетнего возраста пять или более детей, либо имеющей ребенка инвалида с детства в возрасте восьми или более лет, должны быть представлены документы подтверждающие это: справка домоуправления, жилищно-эксплуатационной конторы, если мать живет в сельской местности — справка исполкома сельского, поселкового Совета, свидетельство о рождении детей.

К заявлению о назначении пенсии матери ребенка-инвалида в возрасте от восьми до шестнадцати лет прилагается медицинское заключение, а в отношении ребенка-инвалида с детства старше шестнадцати лет — справка ВТЭК. Если инвалиду с детства выплачивают пособие или пенсию, к заявлению прилагается соответственно копия медицинского заключения, копия справки ВТЭК.

Как исчисляется размер пенсии?

— Размер пенсии по старости при неполном трудовом стаже зависит от заработка, а также от продолжительности работы. Однако при самом минимальном стаже, то есть при пяти годах, она не может быть меньше четверти полной пенсии, полагающейся матери, если бы она имела весь трудовой стаж (20 лет).

При подсчете трудового стажа наряду с работой учитывается и другая полезная деятельность: учеба, служба в армии и т. д.

Посмотрим, что означает новый порядок исчисления пенсии, на конкретном примере. Гражданка Иванова, 1925 года рождения, проработала в нашем городе по срочному трудовому договору с 1950 года по 1955 год, имея заработок 240 рублей. Ее общий стаж, исчисленный с учетом льгот в двойном размере, составляет десять лет. Продолжать работу Иванова не могла, так как была занята уходом за ребенком-инвалидом с детства. Если бы она имела полный стаж работы, ее пенсия составила бы сто двадцать рублей (50 процентов от 240 рублей). Поскольку ее стаж десять лет, пенсия соответственно назначается в половинном размере — 60 рублей.

Многодетная мать или мать, имеющая ребенка-инвалида, уже получает какую-либо пенсию, например, по случаю потери кормильца или колхозную пенсию по старости. Имеет она право претендовать на пенсию по старости на основании новых льгот для матерей?

— Если у нее есть неполный стаж работы на государственных предприятиях (или учреждениях), она вправе, если ей это выгодно, перейти на частичную пенсию по старости с учетом введенных новых правил.

Вот как это будет выглядеть на конкретном примере. Гражданка Сидорова, 1924 года рождения, имеющая 30-летнего сына-инвалида с детства III группы, получает пенсию по случаю потери кормильца в сумме 38 рублей. Получить пенсию по старости она ранее не могла, поскольку ее трудовой стаж составляет 16 лет 3 месяца 20 дней (вместо требующихся 20 лет), в работу она оставила уже пять лет тому назад. С первого ноября этого года она приобрела право на пенсию по старости при неполном стаже (исходя из отработанных ею лет и последнего заработка 240 рублей) в сумме 97 рублей 50 копеек.

Однако при переходе на неполную пенсию по старости следует учитывать, что она не выплачивается в период работы, за исключением тех, кто трудится в качестве рабочих в совхозах и на других предприятиях сельского хозяйства.

Мы приглашаем в отдел социального обеспечения матерей, имеющих вышеперечисленные условия для рассмотрения вопроса о возможности увеличения размера пенсии.

Редактор
Б. Н. СЫРПИН.

МЕНЯЕТСЯ

трехкомнатная квартира в 3 мкр (3 этаж) на двух- и однокомнатную, 1 этаж не предлагать.

Обращаться: Комсомольский бульвар, 14 «б», кв. 19 после 18 часов:

четырехкомнатная благоустроенная квартира (2-й этаж, имеется балкон) на две двухкомнатные.

Обращаться: ул. М. Жукова 4 «б», кв. 33.

Наш адрес: 627440, г. Нижневартовск, ул. Менделеева, 11 (1-й микрорайон).

ТЕЛЕФОНЫ РЕДАКЦИИ: редактор — 2-21-63, заместитель редактора и промышленный отдел — 7-29-82, 2-32-06; ответственный секретарь — 7-88-50; отдел партийной жизни — 7-29-87, 2-30-56, отдел информации — 7-28-40, 2-31-96, 6-15-27; отдел писем — 2-33-46; отдел иллюстрации и фотолаборатория — 2-30-58. ТЕЛЕФОНЫ ТИПОГРАФИИ: директор — 2-24-73, 7-27-19; через «Строитель» — 6-19-12; бухгалтерия — 2-32-07; инженер технолог — 2-32-08; общий — 2-32-12.

Нижневартовская типография управления издательств, полиграфии и книжной торговли Тюменского облисполкома. Заказ № 7694, объем 1 п. л., тир. 27000.

ПРОЛЕТАРИИ ВСЕХ СТРАН, СОЕДИНЯЙТЕСЬ!

ЛЕНИНСКОЕ ЗНАМЯ

ОРГАН НИЖНЕВАРТОВСКОГО ГОРКОМА КПСС, ГОРОДСКОГО И РАЙОННОГО СОВЕТОВ НАРОДНЫХ ДЕПУТАТОВ ТЮМЕНСКОЙ ОБЛАСТИ

Издается с 4 сентября 1941 года ▲ № 139 (5379) ▲ ЧЕТВЕРГ, 15 июля 1982 года ▲ Газета выходит ежедневно, кроме воскресенья и понедельника ▲ Цена 2 коп.

Итоги работы буровых бригад

ЗА ИЮНЬ 1982 г.

Ф., И., О. мастера	Проходка в метрах: план за июнь	факт за июнь	годовой план	годовые обязательства	план с начала года	факт с начала года
Нижневартовское управление буровых работ № 1						
Кузьмин А. С.	6100	9222	65000	100000	32400	53854
Громов В. Т.	6100	7776	65000	76000	32400	39739
Исаев П. В.	6100	4465	65000	66000	32400	29898
Мокроусов В. Н.	6100	6574	65000	75000	32400	30179
Недильский В. М.	6100	7625	65000	68000	32400	28030
Андреев Б. А.	6100	5958	65000	70000	32400	34146
Мантяненко А. К.	6100	5558	65000	72000	32400	27199
Ляпин В. В.	6100	9292	65000	90000	32400	41851
Казаков В. А.	6100	4940	65000	75000	32400	35604
Фирхов А. В.	5500	5926	60000	65000	29500	21526
Воронов С. А.	5500	6365	60000	65000	29500	29368
Путилов В. И.	5000	6810	52000	53000	25900	33362
Итого по УБР-1	76000	80512	843000	844000	396000	404806
Сдача скважин:	32	28		—	180	168
Нижневартовское управление буровых работ № 2						
Петров Г. К.	5700	5383	65000	72000	32200	37747
Нестеренко В. Т.	5700	4882	65000	68000	32200	30241
Кожаев А. М.	5700	5762	65000	68000	32200	34683
Кафанов Г. П.	5700	6359	55000	[illegible]	[illegible]	21483
Шакшин А. Д.	5700	8538	65000	[illegible]	[illegible]	[illegible]
Глебов В. С.	5700	4802	65000	73000	32200	32467
Павлов В. Н.	5700	7136	65000	73000	32200	36601
Шайхнев Р. Ф.	5700	7639	65000	71000	32200	32467
Вопленко А. В.	5700	7546	65000	73000	32200	34269
Пачи А. Ф.	5700	6636	65000	70000	32200	31394
Сибагатуллин	5700	4030	65000	68000	32200	31327
Осипов А. П.	5700	4367	60000	61000	26700	20278
Итого по УБР-2:	71000	73080	826000	827000	382000	390407
Сдача скважин:	31	32	425	—	178	181
Мегионское управление буровых работ						
Бадреев З. Ш.	4500	5957	48000	50000	23000	24100
Дрокин А. И.	4500	2650	46000	47000	30000	8307
Дубров В. И.	4500	2145	40000	40500	17000	10070
Ксеник В. М.	4500	5631	48000	49000	22000	20736
Кушнирик П. В.	4500	4917	46000	46500	23000	20297
Маннанов Ф. Т.	3500	3473	47000	47800	22000	21920
Матвеев Ф. К.	4500	7262	46500	47000	21000	23068
Миронов А. Я.	5000	4990	50000	51000	24000	22430
Поединков В. В.	4500	2921	45000	45500	22000	10800
Рабченюк М. П.	4500	6410	46000	47000	22000	25756
Ходус А. И.	4500	5201	46000	46500	23000	10225
Итого:	45000	51560	526000	527000	243000	301299
Сдача скважин:	24	24		—	94	94
Поначевское управление буровых работ						
Колесников В. Г.	4000	7992	45000	75000	22800	37617
Ленков А. В.	4000	4481	45000	50000	22700	23454
Чаботников В. Г.	3200	3549	45000	50000	19000	14539
Вискун Н. П.	4000	4947	41000	45000	18750	20989
Жилиняк В. Т.	4000	5240	45000	60000	22400	31298
Антонов В. А.	4600	5662	45000	60000	20600	18611
Гингин М. П.	4000	4690	38000	45000	19900	19943
Рамазаев Г. П.	4150	6665	40000	45000	18300	26850
Широков М. С.	4000	4747	45000	60000	22800	30671
Белкин Г. А.	4000	5838	45000	60000	22500	27469
Подгорный	4000	4480	38000	45000	12200	10775
Кудрявцев П. С.	3000	2077	25000	28000	5000	4141
Итого:	60000	60368	650000	651000	294000	266360
Сдача скважин:	20	21	—	—	109	103
Варьеганское управление буровых работ						
Мунасыпов Р. М.	2800	2822	32000	35000	16000	14640
Тугиков И. Ф.	2800	4054	32000	40000	16000	20151
Черемнов А. П.	2800	5350	32000	45000	16000	19484
Булдыков И. П.	2500	163	30000	35000	15000	6999
Казачков П. Г.	2800	5324	32000	52000	16000	28367
Батырев Ф. С.	2800	15	32000	35000	16000	7923
Антонов И. П.	2800	4000	32000	45000	16000	20214
Рыжкин Н. М.	2800	3585	32000	33000	16000	17834
Арсентьев В. А.	2800	3071	32000	47000	16000	17881
Киреев В. С.	2800	4871	32000	50000	16000	24109
Ляклин	2500	3433	30000	35000	15000	12674
Трусов Б. А.	2500	4374	30000	32000	15000	15971
Итого:	40000	41662	495000	496000	219000	206247
Сдача скважин:	16	18	—	—	80	80

НЕТ—ДИКТАТУ!

На днях в бригаде мастера Героя Социалистического Труда А. Д. Шакшина из второго Нижневартовского бурового управления состоялось открытое рабочее собрание. Пожалуй, впервые так единодушны были выступления почти всех членов бригады, ведь дело касалось дискриминационных мер Белого дома в отношении сотрудничества западных держав с Советским Союзом. Рейган наложил вето на поставки нефтяного оборудования по контракту века «газ — трубы». Особенно эмоциональны были выступления бурильщика, ветерана нефтяной промышленности Г. И. Штефана, помощника бурильщика Р. М. Закуанова, заместителя начальника отдела труда второго бурового управления, ветерана минувшей войны Г. Ф. Лозинского и других.

— Не было такого, чтобы капиталистическая держава могла поставить наш народ на колени. Экономический потенциал страны позволяет построить эту гигантскую магистраль своими силами и в назначенный срок. Об этом говорят рабочие на многотысячных митингах, — сказал Г. И. Штефан. — Внесем и мы свой вклад. Предлагаю сверх ранее принятых обязательств пробурить дополнительно две тысячи метров самотлорских скважин. Думаю, что нашему примеру последуют и другие проходческие коллективы объединения.

Г. ФЕДОРОВ.



БРИГАДА коммунистического труда, которую возглавляет Георгий Николаевич Прозоров, всегда на «горячих» объектах Мегионгазстроя. Нынче она работает на строительстве здания аэровокзала.

Бригада получила целевое задание: устроить подвесные потолки в операционном зале вокзала и соорудить пандус здания. Вторая задача кропотлива, но в бригаде Прозорова трудятся настоящие умельцы. За монтаж металлической сетки под монолитные соединения взялись сварщик Владимир Тухтамышев и плотник-монтажник Бахит Маняпов. Дело у строителей спорится.

Недельное задание бригада Г. И. Прозорова перекрыла в полтора раза.

А. ПАУМОВ.

На снимке: электросварщик В. Тухтамышев.

Фото Ю. ФИЛАТОВА.

ПРАЗДНИК В ЧЕХЛОМЕЕ

Большой праздник, посвященный Дню рыбака, состоялся в прошедшую субботу в национальном поселке Чехломей.

Праздник открыл председатель Ларьякского поселкового Совета А. С. Титов. Он поздравил передовиков производства с досрочным завершением полугодового плана по добыче рыбы.

Рекордного достижения на путине добилась накануне профессионального праздника рыболовецкая бригада Николая Степановича Костырева. Она за один день выловила семь тонн первосортной рыбы.

Передовикам производства вручены премии.

Пятнадцатилет и я я дружба связывает коллектив Мегионгазстроя с тружениками национального поселка. Делегация треста тепло поздравила их с производственными достижениями. Самодеятельные артисты выступили с красочным концертом.

А. ЖУКОВ.

ОСТРЫЙ СИГНАЛ

НЕ ПОДГОТОВИЛИСЬ К СЕНОКОСУ

С настроением приступили к заготовке кормов для общественного животноводства представители предприятий объединения Нижневартовскнефтегаз.

Загодя подготовлены станы, техника. К сожалению, при подготовке к важной кампании учли не все. Так, некоторые предприятия не перечислили урсу плату за питание, которое предусматривалось наладить непосредственно на рабочих местах. Потому и вынуждены многие рабочие - сенозаготовители тратить драгоценное время в поисках продуктов питания.

Думается, что организация питания, досуга сенозаготовителей, безусловное выполнение ими дневных норм должны находиться под неослабным контролем парторганизации предприятий.

А. МАГАРАМОВ, внешт. корр.

◆ ОБЗОР СТЕННОЙ ПЕЧАТИ

Посвящается наставникам

Вышел очередной — восьмой в этом году — номер стенной газеты «Нефтяной горизонт», органа партийной, профсоюзной, комсомольской организации Нижневартовской центральной базы производственного обслуживания по приему и хранению буровых и нефтепромысловых оборудования. Весь номер посвящен наставникам молодежи.

В передовой статье «Мастер» рассказывается о младших командирах производства, которые правильно понимают свою роль воспитателей.

Мастер цеха по ремонту труб и турбобуров В. С. Базуров сумел создать в коллективе здоровый микроклимат, организовал учебу, обмен опытом для молодых рабочих. Здесь пять наставников, которые обладают благотворное влияние на своих молодых товарищей, передают им свои знания, навыки и опыт. Мастер находит с ними общий язык в сложных вопросах воспитания личности.

Вот, например, Владимир Васильевич Бронокрытов, токарь. Ветеран Великой Отечественной войны, кавалер ордена Трудового Красного Знамени, он подготовил достойную смену. Комсомолец Сергей Тарташин — один из его воспитанников. С почетом проводили его в армию, так же хорошо встретили. Слова встали за свой токарный станок. Сергей с душой взялся за любимое дело, норму выполняет и перевыполняет. 17 апреля его отметили как ударника ленинского коммунистического субботника.

Секретарь партийной организации литейно-кузнечного цеха Александрь Николай Трофимович Романюк передал свое профессиональное мастерство и свои пролетарские душевные качества Петру Жулову, который пришел на производство после десятилетки. В армии был отличником боевой и политической подготовки, а сейчас это отличный мастер сферического дела. Комсомольцы цеха избрали Игоря своим вожаком.

Хорошее слово сказали Татьяне Костенко и о других наставниках — о токаре В. С. Андросенко, электрогазосварщике В. П. Банникове.

Тематический выпуск стенгазеты «Нефтяной горизонт», несомненно, принесет пользу движению наставничества. Над этим номером работали члены стенной редколлегии токарь Виктор Дерий * Владимирович Аталин, начальник отдела кадров Владимир Михайлович Тухышев, старший инженер-конструктор Владимир Анатольевич Маслов — редактор «Нефтяного горизонта».

А. СМИРНОВ.



Польша. Интенсификация академического сотрудничества с Советским Союзом и другими странами Совета Экономической Взаимопомощи имеет решающее значение для преодоления экономических трудностей и кризисных явлений и выведения страны на стабильный путь развития.

На снимке: в цехе машиностроительного завода в городе Кросно. Значительная часть амортизаторов, выпускаемых здесь, экспортируется на ВАЗ в Тольятти.

Фото ЦАФ—ТАСС.

«КП» — В ДЕЙСТВИИ

И ЩЕМ, СЧИТАЕМ, ИСПОЛЬЗУЕМ

ПРОВЕДЕНИЕ массовых рейдов стало хорошей традицией нефтеразведчиков объединения Нижневартовскнефтегаз. Совсем недавно комсомольско-молодежный, массовый рейд, проводимый по специальному заданию ЦК ВЛКСМ нефтеразведчикам Тюменской области — «Ищем, считаем, используем».

Все штабы «КП» под руководством головного штаба включились в поиск резервов экономии, фактов бесхозяйственности и растранжиривания. В период месячника проведено 52 рейда, их участниками стали около 250 нефтеразведчиков, которые составили 57 актов бесхозяйственности.

Производственный цех добычи нефти и газа № 3 НГДУ Нижневартовскнефть совместно с народным контролем провел рейд по использованию нефтепромыслового оборудования на кустах обслуживаемых цехом. Составленный им акт содержал огромный перечень простаивающего и без действующего оборудования. Помимо акта направили на базу производственного обслуживания НГДУ Нижневартовскнефть для организации вывоза лишнего оборудования с кустов.

Факты разбазаривания народного добра обнаружили в своих рейдах комсомольцы базы строительно-монтажного управления нового цеха поготовки и перекачки нефти, ремонтно-строительного управления. При проверке основных объектов и проектируемого монтажа цеха эксплуатационного оборудования обнаружены ежегодные пенности. Так, в 1979 году в них были поставлены два дизельных мотора «Москва». С тех пор прошло немало времени, моторы на сегодня в использовании не пригодны, поскольку разукомплектованы. Стоимость каждого мотора — 430 рублей. С 1980 года не установлена в цехе консольно-шпоночный кран КШ12 стоимостью 2818 рублей. Также простаивает металлорежущий круглошлифовальный станок стоимостью 4700 рублей. В условиях цеха станок восстановить невозможно. Похожие факты бесхозяйственности с участием работников цеха выявили комсомольцы и в других подразделениях объединения.

Также принципиально, по-деловому подошли к проведению рейда в поселке Аганском комсомольцы и молодежь НГДУ «Нижневартовскнефть. «Прожектористы» нашли в своем же производственном хозяйстве немало недостатков. Возле ЦПТС стоянки «Урадым, бондари в ожидании выдачи маршрутов. Уходило драгоценное рабочее время. На момент проверки транспорт в ожидании выезда простаивал уже более часа.

Зафиксированные факты по скромным подсчетам, составили ущерб, нанесенный предприятию около 20 тыс. руб. «Прожектор производства» УТТ-1 один из рейдов посвятили экономии электроэнергии на предприятии. К данным зверствам управления подключены тридцать временных жилищ, где нет счетчиков. «Прожектористы» подсчитали, что за год только за счет неучтенной электроэнергии, потребляемой жилищем управление терпит 2700 рублей. Участники рейда предложили администрации, главному энергетику обратить на это особое внимание.

Озаботились равнодушным отношением администрации к материальным ценностям «прожектористы второго управления механизированных работ треста Нижневартовскнефтегеофизстрой». На территории управления находится цехово-монтажный участок и предлагающий и ному склад по хранению авторезины. На складе отсутствует освещение, отопление. Условия складирования новой и использованной автопокрышки (автошин), оборотных камер, накоплений сырой резины — в ненадлежащем состоянии. Годная 30 тысяч рублей составляют ущерб, нанесенный народному хозяйству из-за такого наплевательского отношения к складскому помещению, поскольку перечисленные недостатки влияют на эксплуатационные свойства авторезины. Необходим немедленный ремонт помещения склада — такое требование высказали «прожектористы».

Заинтересованными в изложении показали себя «прожектористы объединения в период месячника. Большую нужную работу проделали они. Важно теперь добиться действенности своих рейдов, правильной реакции на них администрации предприятий, сделать все, чтобы подобные факты бесхозяйственности не повторялись.

Л. БОГОДЕЛОВА,
заместитель секретаря комитета ВЛКСМ Нижневартовскнефтегаза.



Нижнекамск — молодой, стремительно развивающийся город в Татарии. Здесь производят самый дешевый в стране синтетический каучук, разные типы шин, химическое сырье для производства пластмасс, лаков и других нефтехимических продуктов.

Специалистов для предприятий города готовит Нижнекамский филиал Казанского химико-технологического института. Основная масса студентов, в этом вечернего вуза — рабочие производственных объединений Нижнекамскнефтехима и Нижнекамскшины. «Институт — завод — этот стык является мощным фактором при закреплении кадров на предприятиях.

На снимке: в лаборатории института.

Фото Рината ТАСС.

ЛЮДИ НЕФТЯНОГО КРАЯ

БРАТЬЯ

Николай писал брату в армию: «Работа у нас, нельзя сказать, что очень трудная. Но приходится вымахать в почтую, пришатывать воскресенья и праздники. Начало не шло... лишь — специфика. Неделем пробуренные нефтяные скважины. Дело — не очень одолагательства. Нужно определить толщину в качестве пласта за газовой качество самой спущенной колонны, сказать где нефть где газ и последняя вета. Все разрез на наших электрограммах. Без ваших показаний нефтяники слепы».

И еще Мочешко писал Василию: «Если хочешь. Васек приезжай после службы. Места тут, в Нижневартовске лесные воды много. А морозов больших нет. Вольно-о-их раз разговору, чем самих мороз. Думаю, тебе понравится. Тачно они нравятся».

Сам Николай еще в 1975-10 году сюда приехал. Чуть позже поехал в геофизики и здесь увлекся нефтеразведкой. Много смеялись те его годы людей, а машинист Николай Мосягин немножко в производственном № 21. И все бы хорошо, да вот родная Хакасия манит. С Кубани он сначала его Октябрьска за тысячу километров и приехал агитировать Василька, с которым вместе тянул спорт двоюродного брата. И Вася приехал.

В тех же газетах и братьев писал. Николай наш мастером — в зоне ведет подъемник на месторождение, он опускает прибор в скважину, за передней управляется. Василий стал каротажником-дефектоскопистом, это стало — приборы.

Вирочем у них в парне национальность. Сводит случай земляков за тысячи километров, они работают вместе и живут в Нижневартовске мало. Но это семейная черта: в них вся порода. Земляки-хакасы вообще не пьют.

— В работе с ними спокойно, интересно недавно с ними на прошлого года. Николай и Василий мне много помогли, я приобрел по-настоящему специальность. Из прочих остальные последователи. Всего их в бригаде пять человек.

У Бригады Николая Мосягина и Василия Пальчика свои принципы. Условия как при соревновании. А какой подъем если разогнал за смену подъем, а потом все возможное чтобы спустить прибор до забоя.

— Не потерял? — сказал Василий. Николай в ответ молча кивнул. Василий прицепил прибор к кабелю, вдрогнул и тихо скважину.

— Готово!

И вот уже горожка зигзагами с мигающими цветными кривых бежит, торопится под стрекот сельдя...датчика.

А когда работа закончена, прибор отнесли и грузят в стариную. Николай облегченно перевел дыхание и сразу чувствует усталость. Шутливо говорит Василию:

— А нельзя бы сейчас на рыбалку.

— Это можно — всерьез принимает брат. — На выходные поедем.

Да без братьев Николая и Василия на стенной славной Октябрьской чего-то бы в экспедиции не доставало.

Н. СМИРНОВ.

СЕМЕЙНОЕ ВОСПИТАНИЕ

ПУСТЬ ТРУД БУДЕТ В РАДОСТЬ

«Воспитание,—говорил К. Д. Ушинский, — не только должно развить, вооружить знанием ум, но и зажечь в человеке желание моему сознанного труда, без которого жизнь его не может быть ни достойной, ни счастливой. Эта жажда труда, любовь к труду должна воспитываться в семье, где каждый, в том числе и ребенок, принимает на себя часть общих забот и обязанностей».

В процессе трудового воспитания ребенок узнает многое об окружающих его людях, взаимоотношениях, качествах, свойствах, расширяет круг представлений о некоторых видах труда взрослых в быту, на стройке на фабриках, заводах. Важно, чтобы любая специальность и профессия всего, профессии отцов и матерей, в глазах ребенка получала общественное значение, чтобы ею стремился подражать взрослым. Это помогает развивать интерес и уважение к труду. Ничтожно мало, если ребенок будет знать, что папа — строитель, мама — врач, но не будет понимать, что они приносят людям. Нужно, чтобы ребенок видел, как папа работает на производстве, какую пользу приносит. Мама—воспитатель: она шьет, чтобы все были красиво одеты. А папа — строитель — сколько домов им уже построено...

В семье всегда легко включить ребенка в посильную для других работу: подвести воды вымыть посуду, полить цветы, проследить за собственной одеждой и обувью, сходить в магазин. Малыши всегда радуют результат этой домашней работы. Задача родителей добиться, чтобы стиль своих обязанностей дети выполняли с желанием, старательно, без напоминаний. Нужно похвалить его за выполненное поручение. Нужно заинтересовать результатом: объяснить необходимость и значение выполняемой работы например: «Если мы не польем цветы — они завянут». «Ребята, давайте мы маме поможем вымыть посуду — вот она обрадуется!». Тогда появляется забота не о себе, а о других.

Значительно повышается интерес к труду, если полезность его очевидна. Пусть сделанная игрушка всегда радует, или ее так не завалят. Родители должны оценивать труд ребенка обязательно исполнять эту вещь в быту.

Если же участие в труде взрослых выливается в выполнение требований: «Оля, убери молотение и помоги маме», «Андрей, подержи чашку», «Сережа, сбегай за веником» — то это со временем только отобьет охоту трудиться.

Готовя детей к школе, важно научить их ответственно относиться к делу. Для этого надо давать ребенку поручения, которые должны быть выполнены не сейчас, а через какое-то время (вечером или завтра на следующий день). Мама Дениса говорит, что он должен завтра купить в обед хлеб. Денис помнит об этом, весь родителя с работы придут усталыми, пусть лучше немного отдохнут.

В процессе труда у детей формируется качество ответственность, самоорганизация, целеустремленность поведения: повышается выносливость, работоспособность, развивается точность и координация движений, совершенствуется кисть руки. Трудясь, ребенок учится самостоятельно принимать решения, планировать свою деятельность, выделять главное, спрогнозировать предвидеть результаты своей работы.

А. ЛАТЫШЕВА,
воспитатель детского сада № 34.



Анатолий Климентьевич Школа — бригадир десятой бригады водителей четвертого управления технологического транспорта. Коллектив этого подразделения состоит из высококлассных шоферов. Многие имеют вождения автомобилем приобрели в рядах Советской Армии. И сейчас четвертая колонна под руководством И. Т. Сулгайова, в составе которой и работают воспитанные солдаты, трудится с огоньком, по-гвардейски.

На снимке: лучший водитель УТТ-4 А. К. Школа.

Фото Н. ГЫНГАЗОВА.

◆ МНЕНИЕ ЧИТАТЕЛЯ

БЕСПРИЗОРНЫЙ ПАРК

Со словом «парк» мы связываем понятие живого уголка природы которой заботливо оберегал человек.

Парк — это место отдыха горожан от пыли жары и шума и у детей здесь происходит первое знакомство с лесом. От отношения человека к этому кусочку природы подчас зависит и «настроение» города и его жителей.

В Нижневартовске глазу радуют прекрасный парк. Но в этом и суть, что только радуют. Молодая черемуха березки, другие саженцы чувствовали бы себя намного лучше в дремучей тайге, потому что не видят они в лице нижневартовцев настоящих хозяев. Деревья маленький водоем, бетонные дорожки детские «грибочки» имеют заброшенный, угрюмый вид даже в самую прекрасную весеннюю пору. Среди юной зелени украшение выглядит сухостой, напоминая еще раз о печальности чьей-то палки. Редко попадаются заботливые...

...кусочки тянут оживить вещь.

О. Мочешко и Ильченко из «Энергии» рассказывают молодежи о старом парке Александр Васильевич — В работе с ними спокойно, интересно недавно с ними на прошлого года. Николай и Василий мне много помогли, я приобрел по-настоящему специальность. Из прочих остальные последователи. Всего их в бригаде пять человек.

Ночь. Вокруг ночь, ни души, ни единой живой души. Только тишина, тишина... Вот в этой тишине будто кто-то ходит, ходит... Самое время отправиться туда, говорят рассказывают. Из встречи предстоит сделать беседу с воспитанниками детского дошкольного учреждения — экскурсия, надо сделать все возможное чтобы крутить прибор до забоя.

— Не потерял? — сказал Василий. Николай в ответ молча кивнул. Василий прицепил прибор к кабелю, вдрогнул и тихо скважину.

— Готово!

И вот уже горожка зигзагами с мигающими цветными кривых бежит, торопится под стрекот сельдя...датчика.

А когда работа закончена, прибор отнесли и грузят в стариную. Николай облегченно перевел дыхание и сразу чувствует усталость. Шутливо говорит Василию:

— А нельзя бы сейчас на рыбалку.

— Это можно — всерьез принимает брат. — На выходные поедем.

Да без братьев Николая и Василия на стенной славной Октябрьской чего-то бы в экспедиции не доставало.

Н. СМИРНОВ.

БЕРЕЧЬ ПРИРОДУ

ХОТЯ ЛОВ ЗАПРЕЩЕН...

Закончился весенний по нерсту карасту рыб, и можно подвести некоторые итоги работы, проведенной инспекцией рыбоохраны за этот период.

Как всегда, в нынче проводились беседы по разъяснению правил спортивного и любительского рыболовства, распространялись листовки, плакаты. Значительную помощь в этой работе оказали члены отряда «Голубой патруль» первой Мегионской и Нижневартовской средних школ.

С помощью общественных инспекторов и сотрудников милиции удалось выявить ряд нарушений правил спортивного и любительского рыболовства. Напри мер, жители деревни Ватъ считают вполне нормальным выов нерестующих рыб: напротив деревни, в протоке, было снято пять сетей.

В протоке Вар-Пасол был задержан работник УПТК треста Самотлорнефтеразведка В. Ш. Маслов. На его стане обнаружены сети запрещенной длины, ружья и шкуры ондатры.

Оперативными трудниками нашей инспекции в укромных браконьерских местах было снято и изъято 2256 метров сетей и взято около одного центнера окуней рыбы. Только у рыбаков аэропорта В. А. Уницкова и В. П. Мишкевича было изъято девять запрещенных сетей по 25 метров, А. М. Широков, работник Варьеганского бурового управления, приловил лов четырьмя ставными сетями длиной от 20 до 50 метров. Рыба и сети конфискованы.

Привлечены к ответственности и трудник райрыбкоопа Р. Ч. Ларыпов, работник строительного управления № 45 А. Ю. Семенов.

Инспекция рыбоохраны постоянно публикует в газете правила спортивного и любительского лова. Пора бы жителям нашего района знать: рыболовство-это дело тонкое, требующее выучки и знаний. Дело в том, что рыболовство, чтобы иметь в долге сеть 25 метров бредень и фонарь, но применять что-нибудь одно.

Кончился период нереста ценных пород рыб, и сейчас у этих рыб начинается нагул. Любителям и спортсменам-рыболовам хочется напомнить, что запрещается ловить рыбу в нерестовый период, а также в местах нагула и зимовки. Запрещается ловить рыбу сетями, имеющими ячею менее 45 миллиметров, а также ловить рыбу с помощью электроудочек, электроприборов, взрывчатых веществ, ядовитых химикатов, самодельных приспособлений, а также ловить рыбу в местах, где ведутся работы по добыче нефти и газа.

Добровольные общественные инспекторы и охраны — воды есть в каждом управлении. Но за их деятельность никто не отвечает — ни партийные, ни профсоюзные, ни комсомольские организации. Даже в период отчетов и выборов вопрос состава этих органов об общественных инспекторах вообще не поднимают. А ведь в каком коллективе нужно вести серьезную работу о том, как надо обращаться с природой.

А. ЖЕЛНИН,
старший районный госинспектор Нижневартовской инспекции рыбоохраны.

К 60-ЛЕТИЮ СССР

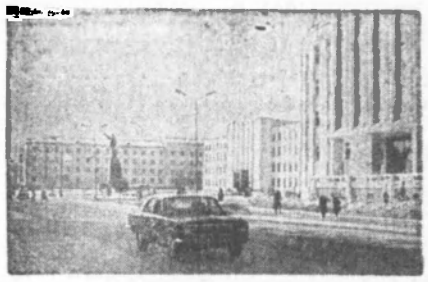

Для трудящихся Якутской АССР 1982 год вдвойне знаменателен. В год 60-летия образования СССР они отмечают 60-летие своей автономной республики. На ее обширной территории живут якуты, русские, эвены, эвенки, чукчи, юкагиры.

Якутия — край природных контрастов. Здесь самая долгая и холодная зима, здесь находится «полюс холода» Северного полушария нашей планеты, а летом в центральной части республики температура в отдельные дни превышает 30 градусов тепла.

В автономной республике создана разветвленная сеть научных, культурно-просветительных учреждений

На снимке: площадь Ленина в Якутске.

(Фотохроника ТАСС).

ИДЕТ НЕДЕЛЯ ГТО

СПАСИБО, ТОВАРИЩ СЛЕТ!

«Я не знаю, где встретиться нам придется с тобой. Глобус крутится, вертится, словно шар голубой...». Известным «Глобусом» открылся городской слет туристов, посвященный 60-летию образования СССР, который проводил городской туристский клуб совместно с горкомом ВЛКСМ.

На крутом берегу реки Мегион выстроились десять команд. Слет торжественно открыла председатель турклуба «Самотлор» И. С. Ткаченко. Флаг слета поднят, команды готовятся к старту. Впереди — туристская полоса препятствий: постановка палатки, переправа по бревну, хождение по азимуту, навесная переправа, преодоление болота и оказание медицинской помощи. Первой стартовала команда общежития № 10.

Более четырех часов продолжались соревнования. Лучшее время на полосе показала команда Нижневартовскстроя. Сказалась серьезная подготовка ребят к слету.

А вечером у большого костра дружбы проводился конкурс туристской песни. Здесь лучшими были девушки из общежития № 10. А потом долго еще звенела гитара, и лица вокруг костра были добрыми и веселыми...

На следующий день участников слета ждали соревнования по технике водного туризма. Недалеко от борега повесили шесть ворот, которые следовало преодолеть на байдарках, причем некоторые ворота требовали прохождения кормой. Понятно волнение ребят: многие были плохо знакомы с байдаркой, но азарт и желание победы вытеснили неуверенность и все сомнения. И опять первыми на воде стали строители. Хорошо выступили ребята из второго управления механизированных работ треста Нижневартовскнефтеспецстрой. Их результат был вторым. Отлично показала себя сборная команда турклуба. В ее составе был всего один мужчина. Девушки выступали дружно, слаженно и почти не уступали мужским экипажам.

После соревнований участники слета собрались в лагере, где были вывешены стенгазеты, эмблемы, фотографии на конкурс. Каждый потрудился на славу. В общем зачете первое место завоевала команда объединения Нижневартовскстрой, второе — турклуба «Самотлор», третье — Покачевского управления буровых работ.

И снова звучит «Глобус». Команда-победительница опускает флаг слета. Спасибо, товарищ слет! До новой встречи!

И. СУДАРИКОВА, инструктор городского туристского клуба «Самотлор».

Редактор
Б. Н. СЫРПИН.

Рождение будущего леса

Березовая роща вместилась на десяти квадратных сантиметрах. Рядом на такой же площади — хвойный массив. На столе под стеклянными колпачками проросшие семена леса будущего века. Одной такой маленькой чашечки семян, находящейся в лаборатории Дальневосточной лесосеменной станции, достаточно, чтобы вырос лес на двух-трех гектарах.

Инженер-лесопатолог Л. Василькевич показывает семена кедра:

— В районе Хехцирского заповедника на берегу Амурской протоки растет елитный кедр высотой в 50 метров и диаметром ствола в два с половиной метра. Несмотря на солидный возраст — дереву 250 лет, кедр хорошо сохранился, каждый год дает большой урожай орехов. Но вот молодого поколения от него в этом месте не было. Три года семена уникального кедра исследовались в нашей лаборатории. После обработки часть лучших семян предложили для посадок Холмскому лесхозу на Сахалине. Сейчас молодая поросль великана отлично себя чувствует. Наблюдения показывают, что все стадии роста проходят значительно быстрее, чем у других деревьев этого вида в естественных условиях.

Необычно выглядит кухня, где готовится «питание» для будущих деревьев. Студенистая масса содержит различные химические элементы, которые подбирают в точном соответствии с содержанием этих компонентов в почве той или иной местности. На каждой колбе надпись: Сахалин, Камчатка, Чукотка. Через каждые семь дней лаборанты проверяют состояние ростков, следят, как реагируют они на изменения режима. На основании полученных данных разрабатываются практические рекомендации для работников лесхозов.

Новые лесопосадки во многих регионах страны начинаются здесь. Семена семидесяти видов деревьев и кустарников отправляют со станции ежегодно по разным адресам. В одном из питомников Подмосковья создан уголок Дальнего Востока, где неплохо прижились лиственница, ясень, ильм, даурская береза. А в США, ФРГ, Канаде, ГДР растут вишня войлочная, груша уссурийская, черемуха маака, дальневосточная слива, лимонник.

(ТАСС).

Грузия приглашает туристов

В честь 60-летия образования СССР Нижневартовское бюро путешествий и экскурсий установило связи с Грузинской ССР. В этом году в летний период 330 человек из нашего города смогут отдохнуть на Черноморском побережье Грузии.

Большой популярностью у туристов пользуется Нижневартовск — Махинджаурп. Турбаза «Махинджаурп» расположена на берегу моря в 60 километрах от города Батуми. В течение двадцати дней туристы познакомятся с крупнейшим портом Грузинской ССР Батуми, посетят дельфинарий, ботанический музей, совершат экскурсии в города-курорты Цхалтубо, Гелети, Кутаиси.

Наше бюро предлагает путевки по данному маршруту на август, сентябрь и октябрь. Стоимость — 250 рублей.

Желающие могут обратиться к нам по адресу: ул. Пионерская, 31. Телефон 7-14-10.

А. ИСЛАМУРАТОВА, методист бюро по путешествиям.

ДЛЯ КОНКУРСА

„Играйте в русские шашки"

(ТУР ШЕСТОЙ)

В позициях на диаграммах № 10 и № 11 представлены две задачи, где белые начинают и выигрывают.

Шашечные позиции, в которых одна из сторон выигрывает посредством запираний одной или нескольких шашек, или дамок противника, называются задачами.

В позиции на диаграмме № 10 белые могут достичь ничьей несколькими способами, а выиграть, — запирая черную дамку, можно только единственным путем.

В позиции на диаграмме № 11 белые выигрывают против трех дамок и трех шашек черных... заперов всех.

Желаем всем успехов!

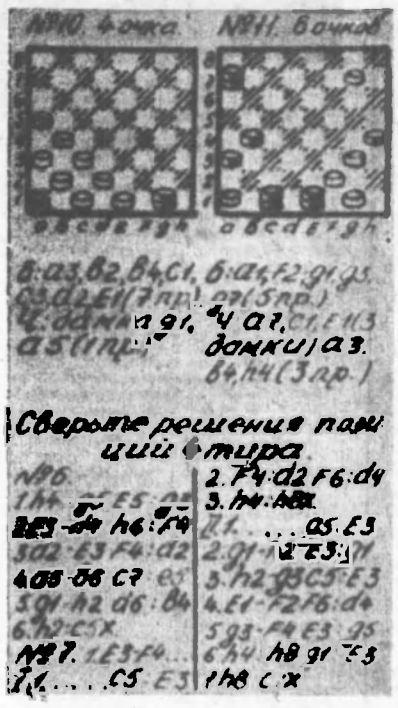

П. ГУГЛЯ.

ОБЪЯВЛЕНИЯ

Бюро по трудоустройству приглашает:

в орс НГДУ Мегионнефть — товароведов продовольственных товаров, кладовщиков, поваров, кухонных рабочих на месторождения, рабочих по обслуживанию и ремонту компрессорных установок; для работы на свиновомплексе — старшего зоотехника, слесаря-сантехника, электромонтера, электросварщика, рабочих по забою, грузчика, рабочих, рабочих по ремонту техники и оборудования, бухгалтера на месторождения, кладовщиков, старшего кладовщика в пос. Лянтор.

Обращаться: г. Мегион, ул. Львовская, 5, тел. 2-99;

▲

в Нижневартовский хлебокомбинат — инженера по технике безопасности, юриста, рабочих по уборке помещений (можно по совместительству);

▲

в объединяющую дирекцию строящихся предприятий Главтюменьпромстроя — инженера-механика на должность прораба, старшего инженера-сметчика, главного геодезиста, слесарей-газоэлектросварщиков 3—5 разрядов, слесарей-ремонтников по монтажу и заготовлению металлоконструкций 4 разряда, электромонтажника по пусконаладочным работам 4 разряда, токаря фрезеровщика (станочника).

Жильем обеспечиваются в порядке очередности;

Обращаться в бюро по трудоустройству: ул. Нефтяников, 1 «а», кв. 48.

Меняется

однокомнатная неблагоустроенная квартира (18 кв. м) в г. Сысерти Свердловской обл. на равноценную в г. Нижневартовске.

Обращаться: г. Сысерть Свердловской обл., пер. Железнодорожников, 2, кв. 2;

▲

двухкомнатная благоустроенная квартира в г. Нижневартовске на равноценную в районном центре или любом г. Молдавии.

Обращаться: ул. Ханты-Мансийская, 35, кв. 183;

▲

четырехкомнатная благоустроенная квартира на две двухкомнатные или трех- и однокомнатную квартиры.

Обращаться: ул. Менделеева, 6, кв. 126;

▲

трехкомнатная квартира в г. Нижневартовске (2 мкр., есть горячая вода, газ, телефон) на равноценную квартиру в г. Нижнем Тагиле Свердловской обл.

Обращаться: ул. Пионерская, 13, кв. 12 после 19 часов, телефон 2-04-93;

▲

трехкомнатная квартира во 2 мкр. на двух- и однокомнатную.

Обращаться: ул. Пионерская, 1, кв. 73, телефон 2-32-48;

РАЗНОЕ

Водительское удостоверение № 2116, выданное в июне 1980 года на имя ФЕРТИЛЮК Ильи Дмитриевича Нижневартовским УКК-2, считать недействительным.

Нашедшего сетку с документами на имя ГЕРАСИМОВА Валентина Степановича просим сообщить по адресу г. Нижневартовск, Мусы Джалиля, 57 «а», кв. 8.

Наш адрес: 626440, г. Нижневартовск, ул. Менделеева, 11 (1-й микрорайон).

ТЕЛЕФОНЫ РЕДАКЦИИ: редактор — 2-21-63, заместитель редактора и промышленный отдел — 7-29-82, 2-32-06; ответственный секретарь — 7-88-50; отдел партийной жизни — 7-29-87, 2-30-56; отдел информации — 7-28-40, 2-31-96, 6-15-28; отдел писем — 2-33-46; отдел иллюстраций и фотолаборатория — 2-30-56. ТЕЛЕФОНЫ ТИПОГРАФИИ: директор — 2-24-78, 7-27-19; через «Строитель» — 6-19-12; бухгалтерия — 2-32-07; инженер-технолог — 2-32-08; общий — 2-32-12.

Нижневартовская типография управления издательств, полиграфии и книжной торговли Тюменского облисполкома

Заказ № 7785, объем 1 п. л., тир. 27000

ПРОЛЕТАРИИ ВСЕХ СТРАН, СОЕДИНЯЙТЕСЬ!

ЛЕНИНСКОЕ ЗНАМЯ

ОРГАН НИЖНЕВАРТОВСКОГО ГОРКОМА КПСС, ГОРОДСКОГО И РАЙОННОГО СОВЕТОВ НАРОДНЫХ ДЕПУТАТОВ ТЮМЕНСКОЙ ОБЛАСТИ

Издается с 4 сентября 1941 года ▲ № 140 (5380) ▲ ПЯТНИЦА, 16 июля 1982 года ▲ Газета выходит ежедневно, кроме воскресенья и понедельника ▲ Цена 2 коп.

НАКАЗЫ ИЗБИРАТЕЛЕЙ

Мы нередко слышим: «Этот вопрос помогли решить депутаты», «Новый магазин открыт по наказам избирателей», «Автобусный маршрут организован по предложению горожан»...

Наказы избирателей. В них выражены воля и интересы населения, проверяются связь Совета с массами, умение народного избранника опираться на творческую энергию трудящихся, доводить дело до конца. Они отражают заботу советских граждан о развитии экономики и культуры, совершенствовании работы государственных и общественных организаций, укреплении социалистической законности и правопорядка, словом, касаются буквально всех сторон нашей обыденной жизни.

Местные Советы, их депутаты проводят немалую работу по выполнению наказов избирателей, учитывают их в годовых и перспективных планах экономического и социального развития городов и населенных пунктов. Благодаря инициативе и настойчивости народных избранников построены школы и Лангепасе и Агане, столовая-кафе на 200 мест в Радужном, началось асфальтирование городских дорог, введены новые авиалинии и автобусные маршруты, построен спорткомплекс «Факел» в Нижневартовске. Достаточно сказать, что районный Совет прошлого созыва реализовал 14 из 16 наказов, 27 из 44 выполнены депутатами Нижневартовского городского Совета.

На предвыборных собраниях избирателями высказано немало пожеланий. Исполкомы вновь избранных Советов обобщили их, изучили, внесли на рассмотрение первых сессий мероприятия по выполнению наказов. Разумеется, не все поручения получили статус наказов. Ряд их требует значительных финансовых средств, материальных, трудовых ресурсов, которыми не всегда располагают местные Советы. Такие поручения переданы плановым комиссиям, предприятиям и учреждениям для учета в перспективных планах, для изыскания дополнительных возможностей.

Среди наказов, принятых к исполнению депутатами районного Совета, строительство ЛЭП в селах Варьеган и Аган, аэропорта в Радужном, открытие средней школы в п. Ваховск, радиофикация п. Лангепас, установка аппаратуры для приема телепередач. Пятьдесят один наказ по развитию народного образования и культуры, коммунального хозяйства, транспорта, связи, торговли, бытового обслуживания включен в план мероприятий Нижневартовского городского Совета. Сейчас необходима живая организаторская, целеустремленная работа.

Опыт прошлых лет показывает, что для осуществления наказов избирателей используются не все возможности. Важен контроль за их реальным воплощением, систематическое обсуждение хода выполнения. Самая активная роль в этом отводится исполкомам, постоянным комиссиям, депутатам, широкой общественности.

Надо обеспечить гласность в работе над наказами избирателей. Большинство депутатов информирует население о ходе реализации данных им поручений во время отчетов в своих избирательных округах и коллективах. Советы ежегодно обсуждают ход выполнения наказов при рассмотрении планов социально-экономического развития своих территорий. Нужно лишь добиться принципиальной оценки положению дел в этой области деятельности.

Доводить дело до конца, выполнять намеченное и обещанное — одна из характерных черт ленинского стиля в работе. Это важно при осуществлении любого дела, тем более в работе по воплощению в жизнь наказов, в которых выражается воля избирателей.

60-ЛЕТИЮ СССР — УДАРНЫХ НЕДЕЛЬ!

СОРЕВНОВАНИЕ — ПРОДОЛЖАЕТСЯ

В Нижневартовском наладочном управлении треста Запсибнефтеавтоматика продолжается социалистическое соревнование в честь 60-летия образования СССР. Возглавляет соревнование участок комплексной наладки средств измерения автоматики и телемеханики под руководством Ю. С. Замаренова.

Коллектив обеспечил наладку 48 кустов газлифтного комплекса на Самотлорском месторождении, успешно выполнил план второго квартала. Работники этого участка Ф. Г. Вагапов, А. В. Макаров — лучшие по профессии, они обеспечивают сдачу объектов с первого предъявления, качество их работы всегда высокое.

В соревновании среди бригад первое место по итогам работы за второй квартал заняла бригада А. С. Черемкова, которая своевременно произвела наладку контрольно-измерительных приборов на газокомпрессорной станции № 2.

В ремонтно-поверочном участке отличается в труде слесарь по ремонту радиоизмерительной аппаратуры С. К. Кравчинин.

М. КЛЕБАНОВА, начальник планового отдела.



Хороший ритм работ у комплексной бригады монтажников, возглавляемой Героем Социалистического Труда Н. П. Пеждановым из комсомольско - молодежного треста Мегионгазстрой. Бригада трудится на строительстве третьей компрессорной станции Самотлорского газлифтного комплекса. Впереди в социалистическом соревновании за достойную встречу 60-летия образования СССР идут ветераны бригады, среди которых имя звеньевого, коммуниста Владимира Бурлакова (на снимке) на особом счету. Он опытный монтажник, член совета бригады — есть с кого брать пример молодым, только что пришедшим на стройку.

Фото Н. ГЫНГАЗОВА.

ЗА ВЫСОКИЕ НАДОИ И ПРИВЕСЫ

Бюро горкома КПСС, исполкомы Нижневартовского, Мегионского городских, Нижневартовского районного Советов народных депутатов приняли совместное постановление о социалистическом соревновании совхозов, отделений, рабочих совхозов за увеличение производства и заготовок продуктов животноводства в летний период 1982 года. Постановление обязывает горрайисполкомы, районное управление сельского хозяйства, объединение Нижневартовскнефтегаз, профсоюзные, комсомольские организации, руководителей и специалистов совхозов обеспечить активное участие всех работников животноводства в социалистическом соревновании за максимальное увеличение продуктивности скота, птицы, производства и продажи государству молока, мяса и других продуктов животноводства.

УСЛОВИЯ

социалистического соревнования совхозов, отделений, рабочих совхозов за увеличение производства и заготовок продуктов животноводства в летний период

Победителями в социалистическом соревновании будут признаны:

совхозы, отделения, добившиеся в летний период (с 1 июня по 1 октября) и до конца 1982 года по сравнению с соответствующими среднегодовыми показателями десятой пятилетки и 1981 года наивысшего прироста поголовья, продуктивности скота и птицы, выполнившие годовые планы и социобязательства по производству и продаже государству продуктов животноводства;

доярки и операторы машинного доения, добившиеся за этот период наивысших результатов по продуктивности и обеспечившие сдачу молока первым сортом, выполнившие годовые производственные задания и социалистические обязательства по получению продукции;

скотники - пастухи дойных и нагульных гуртов, доярки и операторы машинного доения, обеспечившие стопроцентную сохранность поголовья и получившие наивысший результат по продуктивности обслуживаемого гурта;

телятницы, обслуживающие молодняк до 6-ти месяцев, обеспечившие стопроцентную сохранность поголовья и получившие наивысший среднесуточный привес, но не менее 800 гр.

механизаторы, слесари-наладчики оборудования и другие работники, занятые в животноводстве, добросовестным трудом способствующие достижению хозяйством, отделением наилучших показателей в соцсоревновании.

Совхоз, выполнивший условия социалистического соревнования и занявший первое место, награждается Почетной грамотой горкома КПСС и горрайисполкомов.

Руководители и зоотехспецналисты сельскохозяйственных предприятий и производственных подразделений, занявшие первые места, премируются.

Скотники - пастухи дойных и нагульных гуртов, доярки и операторы машинного доения, телятницы и птичницы, занявшие в районе первые пять мест, награждаются Почетными грамотами горрайисполкомов, премируются подарками и путевками в Дома отдыха.

Победителям социалистического соревнования представляется право внеочередного приобретения легковых автомобилей и мотоциклов.

При подведении итогов социалистического соревнования будут учитываться своевременность ремонта и подготовка животноводческих помещений к зимовке, обеспеченность скота кормами, организация перевода животных на зимостойловое содержание.

Страда сенокосная

За корма, как за нефть!

(Сообщает газета «Нефтяник»)

1980 тонн силоса — таким будет вклад транспортников нашего управления в реализацию Продовольственной программы партии.

Два выделенных нам предприятием плана заготовки кормов произвели все необходимые мероприятия: вырезали из газета технику, запчасти, вырыли гидистые ямы вместимостью 150 тонн. Созданы хорошие бытовые условия для автотомтелей: разбиты палатки, есть столовая, красный уголок. Приступили к косьбе трав.

И. КОСЫХИН,
парторг УТТ-5.

* * *

Коллективу нашего управления предстоит энергично и, я уверена, с умом поработать, чтобы в этом году заготовить не меньше, чем в прошлом году. Сенокосье будет трудным: из-за отсутствия влаги и высокой температуры июня травяной покров увядает. Заготовители вынуждены выезжать на дуга, подготовили свой стан и начали косовицу. Мастер-скорняк заготовку фуража начала, как говорится, с первого июля.

В. ЕГОРОВ,
заместитель начальника ИГДУ Белозерскнефть.

* * *

Наш коллектив приступил к сенокошению. Организованно прошла подготовка к сенокосу.

Я полной готовности сельскохозяйственную и в технике, есть необходимые запчасти, горюче-смазочные материалы. Созданы хорошие бытовые условия для сенокосчиков. Косари-трактористы, повара-виртуозы уже в сотне Чкаловском, где мы представляем в этом сенокосную страду, как и в прошлом году, дружным коллективом. Обязуемся заготовить 250 тонн кормов.

Т. АСЫЛБАЕВ,
инженер УБР-1.

* * *

Заготовители управления, ранее в эту сенокосную страду, как и в прошлом году, дружным коллективом. Организованно прошла подготовка к сенокосу. Все необходимые материалы, запчасти, выехали из на стоянки. Начали косить.

Первый день работы [illegible] будет собран [illegible] Обеспечены [illegible] косовицу.

Р. ЗАКИРОВ,
начальник ПГДУ Покачевнефть.

● В ГОРКОМЕ КПСС

РУКОВОДИТЕЛЬ — ВОСПИТАТЕЛЬ

Состоялось очередное заседание идеологической комиссии горкома КПСС. Обсуждался вопрос «Об участии хозяйственных руководителей треста Нижневартовскнефтеразведка в воспитательной работе». С информацией по эту тему выступил секретарь парткома треста С. А. Хорунжая.

Члены идеологической комиссии — мастера горкома КПСС В. А. Андреев и С. С. Вершин, заместитель председателя горисполкома Э. Т. Газизуллина, директор центральной научно-исследовательской лаборатории В. Б. Юсуфа, заведующая отделом пропаганды и агитации горкома КПСС Л. В. Мухина — отметили, что руководители треста в своем большинстве правильно понимают нравственные [illegible] и ставят перед ними задачи. Это подтвердили (начальник строительно-монтажного поезда № 553 И. Г. Никкинен, главный инженер 85-й автобазы В. М. Мурзин, начальник планового отдела 909-го стройуправления В. В. Пилипец), директоры (начальник СУ-909 С. А. Вилесевичем, управляющим трестом Л. С. Фелизовым), политинформаторы (главный инженер управления производственно-технологической комплектации Р. М. Радченко).

Здесь регулярно проводятся политзанятия, идеологические планерки. Лучше стала действовать добровольная народная дружина. Вместе с дружинниками в их рядах выходят на охрану общественного порядка главный инженер СМП-553 В. А. Дахов, секретарь парткома 85-й автобазы А. Н. Фролкин, другие товарищи.

Партийный комитет заслушивает на своих заседаниях отчеты руководителей — об участии в воспитательной работе. За последнее время отчитывались, например, начальник строительно-монтажного управления № 95 В. И. Бухтарев.

Вместе с тем на заседании прозвучало и немало критических слов.

Пассивно относятся к участию в единых молодежных начальник строительно-монтажного управления № 920 В. С. Бабенко, главный инженер этого же предприятия В. Ф. Карьятов, начальник 941-го стройуправления В. С. Бабаков.

Не назовешь, как следует, работу по месту жительства строителей, и резервов в этом, прежде всего, замечатель управляющего по кадрам и быту Н. И. Трошин, председатель совета микрорайона, который пустил на самотек деятельность этой общественной организации.

Недостаточно внимания уделяется лицам, проявившим в быту, как поется в песне, «слабинку» и отправленным в вытрезвители. В партколлективах нет графика, чтобы на лекций и выступлений в вахтовых поселках, общежитиях.

В стройуправлении № 905 низка трудовая дисциплина, случаи прогулов там бывают очень часто, а это мало беспокоит руководителей.

Остается желать лучшего воспитательная работа среди молодежи, особенно проживающей в общежитиях. Руководители редко заходят в общежития, а иные являются в молодежные говорильню не подготовленными и не в состоянии провести квалифицированную беседу, решить возникшие вопросы.

Участники заседания высказали ряд предложений, как улучшить идейно-политическое и культурное воспитание молодежи, повысить ее ответственность за свою работу в подразделениях, их трестах. Подчеркнуто, что воспитание — дело каждого хозяйственного руководителя.

А. СМИРНОВ.

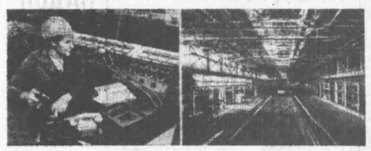

НА ПОЛЯХ СТРАНЫ

ДИВНОЕ (Ставропольский край). Косовицу хлебов завершили в ставропольских степях механизаторы крупного сельскохозяйственного предприятия — совхоза имени Ленина. Здесь, в Дивном, отличился экипаж Ивана Ивановича Ивлева. Перевооруженная комбайнами на обилог, хлебороб района в ближайшую пятидневку планирует полностью завершить уборку колосовых.

ФРУНЗЕ. Массовую уборку семян сахарной свеклы начали земледельцы Киргизии — главного свеклосеющего цеха Средней Азии. На поля специально вышло более 40 комплексных отрядов и звеньев, работающих по методу интенсивной технологии.

ЛИТВА. Механизированные звенья Раквишкского районного агропромышленного объединения Литвы по договорам с колхозами и совхозами приступили к массовому приему и закладке на хранение семенного картофеля. Сейчас готовятся две лекции — о Продовольственной программе страны и ее задачах перед аграрными работниками. Особый упор предполагается сделать на организации труда, повышении его производительности.

ЛИТВА. Механизированные звенья Раквишкского районного агропромышленного объединения Литвы по договорам с колхозами и совхозами приступили к массовому приему и закладке на хранение семенного картофеля. Сейчас готовятся две лекции — о Продовольственной программе страны и ее задачах перед аграрными работниками. Особый упор предполагается сделать на организации труда, повышении его производительности. Подготовлены и выпущены листовки «Картофель — урожай сохраним!» и «Как правильно хранить картофель».

ЛИТВА. Механизированные звенья Раквишкского районного агропромышленного объединения Литвы по договорам с колхозами и совхозами приступили к массовому приему и закладке на хранение семенного картофеля. Сейчас готовятся две лекции — о Продовольственной программе страны и ее задачах перед аграрными работниками. Особый упор предполагается сделать на организации труда, повышении его производительности. Подготовлены и выпущены листовки «Картофель — урожай сохраним!» и «Как правильно хранить картофель».

Кемеровская область. По ударному трудится и год 50-летия образования СССР коллектив Западно-Сибирского ордена Ленина комбината угольной промышленности. На предприятии досрочно освоена новая техника — мощный комплекс проектная мощность которого в два раза выше, чем у ранее применявшихся.

Благодаря решениям XXVI съезда КПСС, записывают стремятся досрочно выполнить заказы для различных отраслей народного хозяйства нашей страны и для зарубежных фирм.

На снимке: оператор машинного стана «250-1», ударник коммунистического труда, кавалер ордена «Знак Почета» Анатолий Ефимович Дедаев. Он [illegible] бригадой здесь с момента пуска стана в эксплуатацию: участок готовой продукции стана.

(ТАСС).

ПЕРСПЕКТИВЫ И РЕАЛЬНОСТЬ

ВКЛАД В ПРОДОВОЛЬСТВЕННУЮ ПРОГРАММУ

Лет тридцать назад западная Сибирь была известна реками-красавицами, щедрыми рыбой. А рыба здесь, особенно в Приобье, отменная — нельма, муксун, осетр... Только вот известность ее выбелена перед близким славы таежной нефти.

Еще и потому, что с каждым годом трудное приходилось рыбакам: слабый флот, старые деревянные постройки, примитивные приемы. Лишь несколько лет назад начались работы по механизации производства на Нижневартовском рыбокомбинате. Вот вот откроет двери современно механизированные и цехи, в планах — строительство консервного.

По работе всего предприятия в целом зависит от улова. Реки капризны. И сухую погоду ловят, и дождя рады выходят. И... рыбы нет. По старой памяти вспоминаем мы годы прошлые, когда объемы и планировки рыбы перед нерестом современной техники, материалов, технологии.

Но все труднее становится промышленными в былом отношении [illegible] Все еще большой [illegible] наносят реками орудия.

А сегодня в выполнение Продовольственной программы миллиардный вклад должна внести рыбная промышленность. По самым скромным подсчетам в годы одного жизни Пионер-Нарыкара и Мегиона приходится до десяти килограммов рыбы. Цифра эта мала.

Сейчас для увеличения улова стали осваивать глубинные водоемы. Однако проблема состоит в том, что до сих пор не решен вопрос вывоза рыбы с дальних угодий. Чтобы путь каждую обеспечить бесперебойный прием улова, решено выстроить новые сезонные и круглогодичные рыбоприемные пункты. На Аганском рыбоучастке вводится в строй новый Кыбемарт, базирующийся там. Все это делается для того, чтобы потребитель получал как можно больше количество рыбы.

Существенным источником рыбака завозная организация магазин — покупатель нуждается в переотправке. Поэтому эти слова Лучшие цех заморозки — сильный. Ежегодная выдача продукции [illegible] стал [illegible] А чего ему [illegible] не мы конечную рыбу в магазине? Хотелось бы знать, по каким торговым точкам распределяет ее работник [illegible] управления торговли?

Особый вопрос — вопрос кадров. Тарифные ставки и оклады крайне малы. На их устанавливают, к сожалению, не здесь. Следовательно, необходимо зарплатой людей другим. Завозимое краевое нуждается в благоустройстве жилье. В этом году будет сдано 600 квадратных метров жилья. Мало.

В этой пятилетке предусматривается ввод жилья по рыбокомбинатам в объеме 240—300 квадратных метров. На Аганском рыбоучастке жилье строительство жилья на 30—40 мест. Это позволит частично улучшить бытовые условия работников.

Много нерешенных вопросов имеет снабжение качественной городской и сельской. Но для кого не секрет, что рыбаками приходится работать в [illegible] условиях. Почему бы не организовать рабочим производственного сервиса, чтобы тем, кто работает на отдаленных участках? На [illegible] стоянки уже не устраивает завод. Кроме рыбы собственного улова, здесь приходится хранить и морскую, также поступающую на предприятие.

Большие изменения должны произойти в развитии прогулочных участков. Почти все рыбопункты удовлетворяют картофелем не отражается на восстановлении запасов, не интересуется людей другим. Завозимое краевое нуждается в благоустройстве жилье. В этом году будет сдано 600 квадратных метров жилья. Мало.

В этой пятилетке предусматривается ввод жилья по рыбокомбинатам в объеме 240—300 квадратных метров. На Аганском рыбоучастке жилье строительство жилья на 30—40 мест. Это позволит частично улучшить бытовые условия работников.

Много нерешенных вопросов имеет снабжение качественной городской и сельской. Но для кого не секрет, что рыбаками приходится работать в [illegible] условиях. Почему бы не организовать рабочим производственного сервиса, чтобы тем, кто работает на отдаленных участках? На [illegible] стоянки уже не устраивает завод. Кроме рыбы собственного улова, здесь приходится хранить и морскую, также поступающую на предприятие.

Особый вопрос — вопрос кадров. Тарифные ставки и оклады крайне малы. На их устанавливают, к сожалению, не здесь. Следовательно, необходимо зарплатой

● ЧЕЛОВЕК ПОСЛЕ РАБОТЫ

За стеклом аквариума

— А папы еще дома нет, — сразу же с порога заявил четырехлетний Виталик Братилов.

И тут же, не обращая никакого внимания на гостей, малыш и его дотошный приятель Паша стали созерцать удивительную жизнь аквариума — это казалось им куда интересней. Сквозь подводного зодиака за тонким стеклом пленял и очаровывал своей загадочностью.

Аквариумы, большой и маленькие, занимают много места в тесной комнате малосемейки, где живут Братиловы. Но в тесноте, да не в обиде, и для маленьких экзотических рыбок нашлось жилье, а, главное, время в этом доме. Что ни говори, а хлопотное это дело — иметь аквариум: его нужно постоянно чистить менять воду, подкачивать воздух, иначе просто не приживутся голубые и мраморные гурами, солнечные теляпии и другие рыбы. Да и с кормом для них не так уж просто в Нижневартовске. В зоомагазин не пойдешь и не купишь, потому что нет его в городе. Приходится Александру Братилову самому вылавливать личинок и готовить для своих подопечных корм.

Конечно, аквариум представляет собой замечательную картину, от которой трудно оторваться. Яркая зелень водяных растений, покрытых, как жемчужинами, пузырьками воздуха, удивляет своей свежестью. Формой и окраской поражают плавающие среди водорослей рыбки. Но для Александра это не только красивое зрелище, а серьезное дело. Часами он сидит, наблюдая за поведением его обитателей, а потом в специальной тетради появляются записи наблюдений. По ним он и познает жизнь рыб, ее правила и законы, многообразие форм живого мира. Не только с декоративной стороны важно для него аквариумное рыбоводство.

... Долматово — городок на Урале. Лишь красивые здесь места: пьянящие воздухом леса, чистые речушки. Саша Братилов был в дружбе с этим миром природы, любил ее всей душой. И расставаясь с лесом, он мечтал, когда вновь придет сюда с мальчишками -сверстниками, как будут они ловить рыбу в озерах, вдыхать запах хвои и прошлогодних листьев. И дома хотелось иметь хотя бы маленький кусочек природы.

— Заведу какую-нибудь зверюшку, — думал мальчишка. — Нет, аквариум! — решил он наконец.

— Сынок, ну зачем он тебе, — говорила мать. — А в душе она просто была уверена, что ее взрослеющему сыну достаточно увлечения авиамоделизмом и мотоспортом. Если еще завести рыб, то совсем перестанет учиться, забудет про школьные учебники.

...— Заходи в гости, — пригласил как-то В. С. Амиров, с которым Александр вместе работает в котельной управления Нижневартовскгеплонефть. — С сыном познакомлю, интересным парень!

Школьник Володя Амиров — уже опытный аквариумист, он так интересно говорил о рыбах, с такой гордостью показывал тех, которых вывел сам, что Александр вновь серьезно загорелся давней мечтой. И осуществилось еще школьное желание.

Когда в комнате Братиловых появился большой аквариум, который он смастерил сам, жена сразу же возмутилась:

— Итак теснота. Ты больше ничего не смог придумать.

Долго Надежда не могла привыкнуть к ведрам, в которых отстаивалась вода, ко всевозможным трубочкам и термометрам в них, к тому, что ее мужа всецело захватило увлечение.

Но если увлечение человека серьезно, если он по-настоящему ему предан, то рано или поздно у окружающих проснется интерес и его занятию. И тогда взаимного богаче станет жизнь не одного, а двух, трех, нескольких людей.

Как-то вечером по-соседски зашел к Александру с Надей Рустам Хаиров. Посмотрел на аквариумы — красотища какая.

— Ты бы мне смастерил такой же, — попросил он Александра. Ну, а того не надо долго уговаривать.

Восторженно приветствовали появление аквариума две дочери Рустама: Эльвира и Гузеля. Теперь они вместе с отцом меняют воду, разводят рыбок, аккуратно — по часам, кормят их.

Старательно помогает отцу и маленький Виталик Братилов. Аквариум — это предмет его гордости перед малышами всего этажа. Часто и подолгу задерживаются они в этой семье, замерев от восхищения, стоят перед аквариумами, внимательно слушают Александра, который показывает рыбок. Вот в такие минуты он прививает им тягу к живому, любовь и уважение к природе. И наверняка эти своеобразные уроки дадут результаты: дети пожалеют раненую птицу, не сломают деревце, в их сердцах найдется место для добра. Так «дядя Саша» и его аквариумы делают большое и хорошее дело.

А теперь еще у Саши есть хороший союзник — его жена Надежда. Потихоньку-помаленьку и у нее появилось понятие и ей увлечение мужа. Сначала Александр специальную книгу принес — почитай, мол, потом, когда Надежда домой ездила, попросила рыбок привезти. Бережно держала она термос с рыбами на коленях, боясь расплескать воду при взлете и посадке самолета.

С какой радостью выпустили их в домашний аквариум. Постепенно, так пугающее ее вначале, увлечение мужа становилось близким и понятным. Теперь Надежда завела рыбок в своей группе в детском саду № 27.

Хорошо, что не осталось равнодушии к любимому занятию близкого человека, находящего лучшие минуты в хлопотах со своим подводным хозяйством.

Т. МОТОШИНА.



Более 1000 представителей вьетнамской молодежи осваивают текстильные профессии на предприятиях Краснодара. После пяти лет обучения они вернутся на родину квалифицированными специалистами с производственным опытом.

На снимке: инструктор Людмила Кузьминична Лашко (слева) показывает приемы работы на новых станках вьетнамским девушкам. (Фотохронике ТАСС).

КОГДА ЖУРАВЛЬ В НЕБЕ

Непривычный для слуха концерт можно услышать в питомнике редких видов журавлей Окского государственного заповедника (Рязанская область). Отовсюду — из-за реки, каменных и бревенчатых строений несется журавлиное курлыканье. До чего же разноголосое пение! От трескотни красавок до мелодичности серых журавлей. В природе этих птиц почти не услышишь: они очень чутки и осторожны.

— Да, такой концерт, — поясняет заведующий питомником В. Павченко, — по-настоящему уникален. В наших вольерах собрались журавли, обитающие и в Якутии, и в Африке, и в Японии, и в Канаде, да и наши, «рязанские» — серые. В том числе все виды, «проживающие» у нас в стране. Самый ценный, ради которого и создан питомник — стерх.

В «Красной книге СССР» о стерхе есть такая запись: очень редкий, исчезающий вид. Восточная (якутская) популяция насчитывает не больше трехсот, а западносибирская — около 60 особей... За последние 100—150 лет популяция вида сократилась катастрофически. Конкуренты, враги, болезни — не изучены.

Изучением белого и других видов журавлей и заняты ученые питомника. Цель поиска благородна: спасти для наших потомков одну из редчайших птиц мира — стерха.

На самолетах, поездах, автомашинах прибывают в поселок Брыкин Бор его новые «жильцы», поселяясь на берегах тихой речки Пара, в уютных домиках вольеров. Стерхов теперь тут четырнадцать. Последним из них стала птица, которую поймали с перебитым крылом в Южной Якутии.

— Московский зоопарк, — продолжил рассказ о питомнике В. Павченко, — передал самку даурского журавля, потому что полученные ранее на Нью-Йорка два таких малыша оказались самцами. Из орнитологического парка Вальзероде (ФРГ), преследуя самку черного журавля. А сотрудники питомника сами впервые вырастили — «от яйца» — канадского журавля. Ожидается размножение черных и серых журавлей, красавки, журавля Стэлли. Размножение в неволе стерхов мы ждем с особым интересом. Однако они пока еще не поразмножались.

Специалисты полагают, что питомник со временем может стать настоящей «журавлиной фермой». Так что в небе никогда не смолкнет журавлиная песня. Ну, а к тем, кто встретится с журавлем, ученые обращаются с настоятельной просьбой: не беспокойте журавлей, не подходите к их гнездам, берегите их.

(ТАСС).

наши консультации

На вопросы наших читателей отвечает член общественной приемной редакции юрист Л. А. РОМАНЕНЯ.

Сколько субботников может устраивать руководитель предприятия, и по-моему, в месяц, вовлекая работников на различные работы по благоустройству производственной базы и т. п. при пятидневной рабочей неделе?

С. ВЛАДИМИРОВ.

В благоустройстве территории своего предприятия должны быть заинтересованы все работники. И количество субботников зависит от качества работ. Чем больше людей будет трудиться на субботниках, и чем лучше, тем реже они будут проводиться.

Меняется ли процент выплаты алиментов на ребенка от первого брака, если от второго брака трое или более детей?

А. ИВАНОВ.

В соответствии со ст. 68 Кодекса законов о браке и семье РСФСР размер выплачиваемых алиментов может быть уменьшен только судом, если у родителя, обязанного платить алименты, имеются другие несовершеннолетние дети, которые при взыскании алиментов в установленном законом размере (на одного ребенка 1/4 часть заработка родителя) оказались бы менее обеспеченными материально, чем дети, получающие алименты.



Украинская ССР. Свыше семи тысяч наименований новых хозяйственных товаров показали 350 промышленных предприятий Украины на состоявшейся в Донецке республиканской оптово-промышленной ярмарке. (Фотохроника ТАСС).

Будьте осторожны на воде!

В настоящее время в нашем городе проходит месячник по безопасности на воде.

У нас существует более двадцати первичных организаций ОСВОДа. И по сравнению с прошлым годом они стали работать лучше. Увеличилось число активистов-освободителей.

С помощью пассажирского автотранспортного предприятия мы распространили листовки, памятки, по которым населению города может ознакомиться с правилами безопасности на воде. В многолюдных местах, в организациях и предприятиях оформили специальные стенды.

Руководителям предприятий, которые имеют базы отдыха и закрепленные водные акватории, посланы письма с напоминанием о создании спасательных постов, подготовке кадров спасателей через школу ОСВОДа. Хочется отметить первичную организацию нефтегазодобывающего управления Нижневартовскнефть имени В. И. Ленина, которая с энтузиазмом отнеслась к этому решению. В кратчайшие сроки было оборудовано место купания, установлен стенд «Будь осторожен на воде!». Однако в первом и во втором управлениях буровых работ до сих пор не созданы спасательные посты.

Городской совет ОСВОДа, активисты и все члены общества должны повышать эффективность и качество своей работы и добиваться улучшения дела охраны жизни людей на воде.

Я. ЛАГУТИНА, инструктор ОСВОДа.

Редактор
Б. Н. СЫРПИН.

Наш адрес: 626440, г. Нижневартовск, ул. Мендлеева, 11 (1-й микрорайон).

ТЕЛЕФОНЫ РЕДАКЦИИ: редактор — 2-21-63, заместитель редактора и промышленный отдел — 7-29-82, 2-32-06; ответственный секретарь — 7-88-50; отдел партийной жизни — 7-29-87, 2-30-56; отдел информации — 7-28-40, 2-31-06, 6-15-27; отдел писем — 2-33-40; отдел иллюстраций и фотолаборатория — 2-30-56. ТЕЛЕФОНЫ ТИПОГРАФИИ: директор — 2-24-73, 7-27-19; через «Строитель» — 6-19-12; бухгалтерия — 2-32-07, инженер-технолог — 2-32-08; общий — 2-32-12.

Нижневартовская типография управления издательств, полиграфии и книжной торговли Тюменского облисполкома. Заказ № 7875, объем 1 п. л., тир. 7.000.

ПРОЛЕТАРИИ ВСЕХ СТРАН, СОЕДИНЯЙТЕСЬ!

ЛЕНИНСКОЕ ЗНАМЯ

ОРГАН НИЖНЕВАРТОВСКОГО ГОРКОМА КПСС, ГОРОДСКОГО И РАЙОННОГО СОВЕТОВ НАРОДНЫХ ДЕПУТАТОВ ТЮМЕНСКОЙ ОБЛАСТИ

Издается с 4 сентября 1941 года ▲ № 141 (5381) ▲ СУББОТА, 17 июля 1982 года ▲ Газета выходит ежедневно, кроме воскресенья и понедельника ▲ Цена 2 коп.

За интенсификацию производства

Полугодовой план коллектив завода по ремонту автомобилей (директор Е. Е. Пахомов, секретарь партбюро А. А. Пузин) успешно выполнил по всем показателям. Задание по выпуску товарной продукции перекрыто на семь процентов. Достигнуто это благодаря интенсификации производства. Производительность труда в сравнении с тем же периодом прошлого года повысилась на 4,3 процента. Рост производительности труда опережает рост заработной платы.

Во всех подразделениях завода настойчиво внедряется бригадная форма организации труда. Создание комплексных бригад, в которых заработная плата выдается с учетом КТУ — коэффициента трудового участия, предполагает самодисциплину, самоуправляемость, самозаменяемость, а это по душе рабочему человеку. Повышается роль и моральных, и материальных стимулов, становится все меньше нарушений, потерь рабочего времени.

Примером служит цех по ремонту моторов (начальник И. А. Евшуков). Вначале здесь были созданы две комплексные бригады, работающие по коэффициенту трудового участия, новая форма быстро прижилась, и сейчас уже весь цех дружно перешел на единый наряд.

Секретарь цеховой партийной организации А. Н. Кирилюк регулярно созывает партийные собрания, ставит на повестку дня вопросы, связанные с дальнейшей интенсификацией производства. Обсуждаются эти вопросы и на собраниях в других цехах.

Борьба за интенсификацию производства развернулась в Нижневартовском управлении буровых работ № 1, управлении технологического транспорта № 5, управлении по повышению нефтеотдачи пластов и капитальному ремонту скважин.

И все-таки очень многие резервы мы не используем. У нефтяников велики простои грузового и специального технологического транспорта. Только за четыре месяца в тампонажной конторе из-за простоев, недостатков в организации труда допущено 61970 часов сверхурочных работ, или по 97 часов на каждого водителя. Такая же неприглядная картина наблюдается в Мегионском и Варьеганском управлениях буровых работ.

Производительное время водителей, работающих в НГДУ Нижневартовскнефть, не превышает 50 процентов нормы. К тому же, здесь нередки случаи и простоя скважин.

В совхозах «Покурский» и «Нижневартовский» не внедрен интенсивный откорм скота, привесы животных остаются низкими.

XXVI съезд КПСС выдвинул главную задачу одиннадцатой пятилетки. Состоит она, как известно, в обеспечении дальнейшего роста благосостояния советских людей на основе устойчивого поступательного развития народного хозяйства, ускорения научно-технического прогресса и перевода экономики на интенсивный путь развития, более рационального использования производственного потенциала страны, всемерной экономии всех видов ресурсов и улучшения качества работы. И очень важно, чтобы партийные, профсоюзные организации постоянно держали в центре внимания интенсификацию производства, эффективность экономики. Надо добиваться, чтобы результаты производства росли быстрее, чем затраты на него. Достичь этого можно, развернув широкое наступление против простоев, прогулов, различных организационных неувязок, недоработок, недисциплинированности. Велик еще у нас процент ручного труда, брака.

Весомый вклад в интенсификацию производства могут внести новаторы, поэтому есть смысл шире развивать движение рационализаторов и изобретателей, полнее осваивать средства, отпущенные на эти цели.

Долг каждого трудового коллектива, каждого рабочего, инженера, техника — проявлять больше инициативы и творчества, самоотверженности и упорства, сознательной дисциплины при выполнении порученного дела.

60-ЛЕТИЮ СССР — УДАРНЫХ НЕДЕЛЬ!



Пароль: навигация



Алексей Геннадьевич Коробейников — старший диспетчер нижневартовского речного порта. Он отдал этой беспокойной профессии без малого полтора десятка лет. На его глазах обновлялся речной флот, рос и раздвигал свои границы порт, одевались в бетон причалы.

От четкой работы, правильно принятого решения диспетчерской службы зависит своевременная обработка судов: выгрузка народнохозяйственных грузов, поступающих в адрес нижневартовских предприятий. И, как нам сказали в портовом управлении, диспетчер А. Г. Коробейников отлично справляется с возложенной на него задачей.

На снимках: диспетчер А. Г. Коробейников на рейде. Фото Ю. ФИЛАТОВА.

НА ЗАВОДЫ СТРАНЫ

Все больший вклад в ускорение добычи миллиона тонн тюменской нефти в сутки вносит коллектив Нижневартовского нефтепроводного управления. С начала года он обеспечил дополнительную поставку на перерабатывающие заводы страны 524 тысячи тонн ценного химического сырья. По сравнению с таким же периодом прошлого года сверхплановая поставка возросла.

Лидируют в социалистическом соревновании в честь 60-летия образования СССР линейно-производственные службы «Урьевская» и «Самотлор».

Отмечается качественная работа ветерана предприятия оператора товарной нефти П. Т. Минибаевой. Ее портрет занесен на Доску почета ВДНХ.

Г. НЕСТЕРОВА,
инженер отдела труда.

ГРУЗЫ СВЕРХ ПЛАНА

Водители Мегионского управления технологического транспорта перевезли на месторождения для нефтяников и буровиков 898 тысяч тонн грузов, что на пять тысяч тонн больше плана. Среди организаций Нижневартовского погрузочно-транспортного управления лидирует Мегионское управление технологического транспорта.

Хорошие показатели в автоколонне А. И. Бархатова, коллектив которого перевез с начала года 319 тысяч тонн материалов при плане 296 тысяч тонн. С высокой нагрузкой работают бригады Н. В. Поселова и А. П. Сагонова. Средняя производительность труда у них за шесть месяцев составляет 120 процентов.

По-хозяйски относятся к закрепленной технике ударники коммунистического труда А. И. Латвиненко, А. В. Гимпин, В. В. Тарасов.

О. ВЛАДИМИРОВА.

Страда сенокосная

Первые стога

Бригады косарей управления по повышению нефтеотдачи пластов и капитальному ремонту скважин одними из первых вышли на свои угодья, наладили технику, обустроили стан и начали выборочную косовицу. На днях мы побывали у них и приняли первые стога качественного сена.

Хорошо трудится бригада заготовителей и из пятого управления технологического транспорта. Она заложила в траншею первые тридцать тонн силоса. А всего в этом году это предприятие должно заготовить для нашего совхоза 1863 тонн качественных кормов.

Начали стогование бригады первого специализированного управления треста Нижневартовскнефтеспецстрой, управления Нижневартовскнефть имени В. И. Ленина и Варьеганского бурового управления.

А. МАРТЫНОВ,
управляющий центральным отделением совхоза «Нижневартовский».

✦ ИДЕОЛОГИЧЕСКАЯ РАБОТА

Чтобы росла социальная активность

ПРИБЛИЖАЕТСЯ ознаменователь-ное событие в жизни нашей страны и всего прогрессивного человечества — 60-летие образования СССР. Первичная организация общества «Знание» нашего объединения готовится достойно встретить это событие. Читаются циклы лекций «Торжество ленинской национальной политики», «Конституция СССР живет и действует», «Тюменский нефтегазодобывающий комплекс», «Дело Ленина живет и побеждает». Тематика лекций согласована с учетом интернационального воспитания трудящихся, многонационального состава слушателей.

Используются разнообразные формы: лекции-приглашения, тематические вечера, устные журналы вечера-портреты, заседания общественно-политических клубов.

Особенно хотелось остановиться на работе интерклуба «Самотлор» Дворца культуры имени Ю. Октября. Здесь проводятся тематические вечера «Два мира — два образа жизни», «Коммунизм — это молодость мира и его возможность молодых», «Советский Союз — друг народов мира», «Нам нужен мир» и другие.

На заседания клуба выступают дипломаты, писатели. В клубе отмечаются традиционные даты дружественных стран и народностей. Проводимые вечера-встречи дружбы с иностранными специалистами работающими в нашем городе. Клуб поддерживает связь с Домом дружбы народов.

В девятнадцатом общежитии работает общественно-политический клуб «Крутояр». Его отличает от других то, что здесь стараются узнать интересы каждого члена клуба. С этой целью ведется анкетно-опросная работа.

Много интересного и поучительного в работе интерклуба «Гранада» в гостях братом общежитии.

Воспитанию чувства интернациональной общности с представителями различных национальностей, работающих на наших Всесоюзных ударных комсомольских стройках, способствуют вечера встречи двух поколений. Так, в общежитии № 12 молодежь пригласила старших товарищей, которые рассказали о своей работе, поделились планами на будущее. Окончание второго общежития встречались в рушниками и передавания Могилевским бурового управления. Секретарь партюма А. В. Поляк рассказал о развитии нефтедобычи на земле югорской, о передовых методах освоения месторождений, о людях, благодаря которым нефть нескончаемой рекой вливается в производственные артерии страны. Закончился свое выступление он отметив, что многонациональная семья народов СССР все сильнее сплачивается в созидательном труде на благо строительства коммунизма.

Н. КОНОПЛЕВА, ответственный секретарь первичной организации общества «Знание» объединения «Варьеганнефтегаз».

Азербайджанская ССР



К 60-летию образования СССР



Каспийское море дает две трети всей нефти, добываемой в Азербайджане, и более 90 процентов газа, 60 лет назад об этих цифрах здесь могли мечтать лишь фантасты. В море построено 350 километров стальных нефтепромысловых эстакад, металл для них поставили металлурги России и Украины.

На снимке: в рабочем обмундировании на Нефтяных Камнях.

△



Производство живо-гордо в республике за пятилетку 200 специализированных совхозов, в которых выращивается и перерабатывается более 900 процентов всей продукции. Среднегодовое производство виноградин в нынешней пятилетке будет доведено до 1,4 миллиона тонн.

На снимке: сборщица винограда из совхоза имени Г. Гаджиева Кедабекского района Зульфия Шукурова.

△



Азербайджанские ученые-медики Р. С. Ибрагимова (в центре) и ее коллеги у трансплантационного аппарата Качеевой.

(Фоторепортаж ТАСС).

Газете отвечают

На статью «И дитя не плачет, и мать не регулирует...», опубликованную в № 119 за 1982 год, отвечает главный инженер треста ресторанов № 3 Б. В. [illegible]

по расширенном собрании, критика признана правильной. В настоящее время работают столовая и буфет, а вместо одной кассы в одном зале открыто четыре (11 кассиров). Административное здание столовой и бутербродное будет закрыто с 1 января 1982 года.

КУРС — ИНТЕНСИФИКАЦИЯ ПРОИЗВОДСТВА



БОЛЬШИЕ ПРОБЛЕМЫ „МАЛОЙ" МЕХАНИЗАЦИИ

Трудно сказать, кто первый назвал малую механизацию «малой». Но своей значимости она не утратит еще долгие годы, а может быть, и десятилетия. Здесь без нее — как без воды. А вот отношение к этой самой малой механизации порой крайне плохое.

Размах строительства в Нижневартовске, благодаря современным крупноблочным методам, приобрел такие скорости, что дома растут прямо на глазах. Сейчас ничего не стоит за смену выбуть два-три метра, собрать огромную девятиэтажную коробку. Но коробка — это еще не дом. Чтобы в этой коробке появились комнаты, ее необходимо оштукатурить, покрасить, наставить всюду подъезды газ, электричество. И вот тут-то темпы работ резко замедляются. А почему? Да потому что начинается, так называемая отделочная механизация, которой в тюменских будущих жилых комнат и квартир уже не заложишь экскаватор или бульдозер, не поставишь башенный кран — тут нужна другая техника малая. Эти штукатурные и малярные агрегаты сверлильные, строгальные, шлифовальные машинки, ленточные электрифицированные инструменты и приспособления. Теперь от их наличия, а самое главное, исправной работы, зависит успех дела.

Имеется ли эта самая малая техника у строителей Нижневартовска? Да, имеется. И немало. Даже больше, чем ее нужно для дела. Но вот работает она неудовлетворительно. А почему? Да потому что А малая механизация отвечает себе где-то на задворках и лучше до нее не доходит. [illegible] существах механизированных комбинатов, трестах [illegible] Ремонтно-строительных. Где она приобретается, надо полагать, приемлемо? В виде исключения. В виде исключения [illegible] № 13. Микрорайон скоро приобретет завершенный архитектурный облик, закончится его благоустройство. Эти временные пристройки, на которых разместились УПМ, потребуются городу для других целей. А куда же их будут девать?

На наш взгляд, пришла пора, когда нашими главная задача должна решать эту проблему.

Чтобы отделка зданий не отставала от их возведения надо, чтобы уровень механизации работ был таким же как и на общестроительных работах. Пора в объединении Нижневартовскстрой ликвидировать жилищные участки малой механизации, не оправдывающие своего названия, и создать на их количественном и качественном составе солидную фирму, под стать тресту. Строительная база, которому передать всю малую технику, организовать там солидную ремонтную и профилактическую базу, поручить ему часть работ вести самостоятельно. К числу же подлежащих ликвидации и передаче УПМ и их запчастей, и промышленную базу, и штат не в пример другим А малая механизация отвечала бы тем, ради чего она создается — повышению производительности труда.

Да все потому же: малой ее назвали, вот и заботятся о ней мало.

Подымите технику большую. Тут тебе и специализация, и солидные названия фирм: трест Стройвзрывспецмонтаж, трест Нижневартовскэнергострой и так далее, в тому подобное. А раз фирма солидная по отношению к ней, естественно, и спрос не плевое. Им и запчасти, и промышленную базу, и штат не в пример качественном составе солидную фирму, под стать тресту. Строительная база, которому передать всю малую технику, организовать там солидную ремонтную и профилактическую базу, поручить ему часть работ вести самостоятельно. К числу же подлежащих ликвидации и передаче УПМ и их запчастей, и промышленную базу, и штат не в пример другим А малая механизация отвечала бы тем, ради чего она создается — повышению производительности труда.

Да все потому же: малой ее назвали, вот и заботятся о ней мало.

Подымите технику большую. Тут тебе и специализация, и солидные названия фирм: трест Стройвзрывспецмонтаж, трест Нижневартовскэнергострой и так далее, в тому подобное. А раз фирма солидная по отношению к ней, естественно, и спрос не плевое. Им и запчасти, и промышленную базу, и штат не в пример другим А малая механизация отвечала бы тем, ради чего она создается — повышению производительности труда.

Чтобы отделка зданий не отставала от их возведения надо, чтобы уровень механизации работ был таким же как и на общестроительных работах. Пора в объединении Нижневартовскстрой ликвидировать жилищные участки малой механизации, не оправдывающие своего названия, и создать на их количественном и качественном составе солидную фирму, под стать тресту. Строительная база, которому передать всю малую технику, организовать там солидную ремонтную и профилактическую базу, поручить ему часть работ вести самостоятельно. К числу же подлежащих ликвидации и передаче УПМ и их запчастей, и промышленную базу, и штат не в пример

Есть все необходимое для этого и в Нижневартовске. Здесь работает специализированное управление механизации, имеется база механизации, которая может и должна стать головной организацией по малой механизации. Ее специалисты могут и должны помочь строителям сегодня, а не завтра, правильно выбрать машины, оборудование, инструмент, обеспечить их запчастями, обучить рабочих, наладить ремонт и эксплуатацию техники.

И еще один соображение, которое не должно проходить без внимания и скорейшего разрешения. Мы имеем в виду отсутствие у строителей системы материального хозяйственного стимулирования. Именно системы! Наиболее такие механизированных установок, как штукатурные станции, для перемещения товарного раствора (УПТР), малярные станции бетоноокрасочных (ПБС) и другие, привыкло к их массовому разукомплектованию. Десятки их стоят не раз у не работающие, совершенно новые механизмы, например разодранные кем-то преступными руками. А ведь их чего-то заказал, кто-то получил, за них то они числятся как материальные ценности. Не дорого ли выплатили в этот разбой — ведь за разукомплектование оборудования и механизмов можно применить и вполне соответствующую статью уголовного кодекса.

У малой механизации имеется много мелких проблем. Еще больше за нее вкладывается надежд. Надо, чтобы эти надежды оправдались.

И. КАНДЫН, начальник отдела внедрения передовых методов труда филиала треста Оргтехстрой.

С. КАТАЕВ, корреспондент отдела промышленности газеты «Ленинское знамя».

Литературная страница

Юрий Вэлла

НАЕДИНЕ

Рассказ

ШПРК... шарк... — нашептывали лыжи.

Солнце поднялось низко над лесом, словно вцепившейся за острый край тучи. Чуть-чуть мела поземка, и Хызуко подумал, что к вечеру будет буран. А идти еще очень далеко.

— Шарк... шарк... — нашептывали лыжи.

— Цвик... цвик... — запищал ремень на румыне по влажной пасте и вмиг замерз.

«Опять начинается, — подумал охотник, снимая с плеча румын и вертикальная на дротов — никак не соберусь заменить кожаный ремешок на брезентовый. Вот вчера вряд ся к лосю и белую- его этим виском...»

— Шарк... шарк... — вашептывали лыжи.

— Пцик... ццик... — о- шал ремешок румын.

— Звень... Звень...

«Что это? Да, это деньги. Не забыть бы передать Аводоке, чтоб купил сазану. Он на днях должен ехать в поселок. Достать бы его в чуме. Мне нужна упряжка оленей — так думал Хызуко, не убыстряя и не замедляя шаг.

Узкая поляна солнце словно свежая рана затянулись розовым краем дальняя туча, которая только, будто пропиталась кровью. Ветер чуть-чуть усилился, в соседней кедрач на обочине болота вазмурился. Он словно хотел предостеречь:

— Эгей, ненец торопись! Скоро буран будет, я вовь приближается.

Но молодой охотник только прем глаза мигнул (а ту сторону) но не на подслушал не прибавил шагу.

«Надыя, — подумал Хызуко. — буду гнать —могу не дошел до Аюшка А мне надо добраться надыво сегодня, чтобы с утра ехать обратно за нарянкой... Как он там? Шутил ли почта во нашей оленьей шкурой могу ли фитком. Эх, Учато. Учато!.»

— Шарк... шарк... — вашептывали лыжи.

— Пцик... ццик... пикал ремешок румын.

— Звень... звень... — звенели в кармане монеты.

— Тек... тек...

Котелок в рюкзаке вабрякал. «Снегу бы растопить, попить бы... Ничего, потерпи. Ведь это я почти пимчася котюдно».

— Ток... ток...

«Надо его переложить в другое место, ыкаче будет дразнить. — решил Хызуко, снимая рюкзак. — Плечи расслабились и почуя, стовали приятную свободу. Он помахал руками, повозил плечами и, пирогнив лапками в рукавах, снова тронулся в путь».

«Если я засветло доберусь по перекрывы через реку Пылятвах, то дальше мне будет легче идти, там в вымуи не совсем дорогу, которой Аюшка ездит с рыбные угодия...»

Хызуко чуть пошел вазмашистее.

Черная туча быстро стала подкрадываться низ- ризонтом, ветер стих. и на небе появились серые звезды. Ближняя кедрач молча замер Елико впереди тожалась зубчатая стенка еловых елей.

«Это пожни. Пылятвах — уходы! Хызуко! Если в будущем году провезется работать здесь, одну из избушек можно расположить прямо на берегу. Взять печка в тальниках и в молодом пихтаче хорошо дерается лось и вон, вдого массива и гобелек находятся.

— Шарк... шарк... — Пцик... ццик... — Звень... звень...

«Надо его переложить в другое место, ыкаче будет дразнить. — решил Хызуко, снимая рюкзак. — Плечи вело, ткнул влево. Когда вашупал сверлья свет, сове направил лыжи вздоль склона следа.

Кругом левявала вьюга, было темно. Редкорелко можно было разглядеть отвальные деревья, окружавшие бушующий эвезденадой. После речки Пылятвах кодинки снега хлестали обоку, а тут начали подталкивать сзади.

«Тин, тин... Здесь дорога не должна сворачивать, значит сменился ветер. Это хорошо. Буран будет недолгим. Мой дед говорил, если ветер неустойчив, то прояснение одолеет непогоду. Но это будет к утру. Завтра ехать будет хорошо, взовко надутый снег лучше подмерзнет, и олени на беготе не будут проваливаться, — решил Хызуко. — Сколько сейчас времени?»

Он глянул на часы, но положение стрелок не рассмотрел. Вынул спички, чиркнул. Огонек вспыхнул на долю секунды и тут же погас.

«Надо на часах он не успел увидеть, а себя оселить. После вспышки не мог разглядеть даже собственной ладони перед лицом. Минут пять он стоял, не шевелясь, возвращая себе зрение.

«От речки я шел примерно часа два. Значит скоро будет развилка. Одна дорога на поселок, а вторая к чуму Аюшки. От развилки остается еще столько же... Ага, вижу уже сквозь позвонки можно значит изпи».

Хызуко вдруг почувствовал, что ногу чуть-чуть начало терть креплением лыжи.

«Надо бы немного ослабить ремешок. — подумал он и незаметно вовраз себе — наверное, сломо и вешал?.. а

— Сейчас... сейчас... — подсказывала мозоль.

— Ну хорошо! — вслух ответил он и присел на колено. Когда рассгибал мышцы, в ногах появилась дрожь.

«Ничего. — успокоил охотник себя. — Я еще не сильно устал».

Вдруг пазмы провалились в пустоту. Хызуко не успел остановить лыжи, они помогли куда надо, врач тогда нашел меня в кустах. И рану зашивал под старым кедром. Потом услышал и молотки. Как бы я тапу теплом спасибо... В саелал приняв я к девичьей руке Навеки благодарными устами. И вот теперь седовлый старик На трассе БАМа, в маленьком селевье Опять о Вас, Наташа, говорит С такой любовью и с таким почтеньем... Он — руку к сердцу — стал меня просить, Как земляки-ровесники совете, Чтоб я не отказался поместить Наш прохлодный портрет в большой газете... «Зачем просить?» — я возразил в ответ. — Мне хорошо знаком ваш врач... И, кстати, назад бы мог, той зрелищи портрет Я помещал бы каждый день в печати!..»

△

В. БЛАГИНИН.

Круг времени

Нитью тянет паутинку
Паучок, и нитью тонкой
Собирает он пылинки
В золотую солнца кромку.
И отчаянно-бесстрашно
На ладунках парусах
Уплывает малый в вечность,
Блеснет неба бирюза...
Небо сыплет мокрым снегом,
Солнце — в мутной пелене.
Время мчится вперевыт бегом
Сквозь зиму, сквозь талый зной.
Жизнь кружит в зарином беге,
Запыхается вымло.
В атомном-багровом веке
Вновь звучит фортепьяно.
Половецы, вальсы, танго.
Мюзиклы, дивертисменты
Гамлеты, банки, танки —
Все бежит, как кинолента.
Пошелул, песни стрясти.
Крик детей новорожденных.
Поворозы свадьбы, счастье
И несчастье разведенных.
Все приходит и уходит
Навсегда, не повторясь.
Волны зрани, вутян, воды —
все проходит, удаляясь.
Но незыблема природа:
Снова осень к нам придет,
С голубого небосвода
Солнце лаки вновь не сводит.
Паучок висит, качаясь
На тончайшей паутинке;
На бережке колышась,
Дрожит листик-золотинка...

г. Нижневартовск.

Е. ЛАВРЕНИЧ.
Комсомольске Наталье Павловой

Молодой врач

Я не заметил Вас. Я умирал
В тайге, на нефтегорном Приуралье...
Медведем за спиной встала Урал.
И корчились безмолвье предвещали.
Не помню я, как вертолет и крестах
Кружился над стлающимся под ветром,
То вниз. Перед потерял равновесие и упал в сугроб. С минуту лежал неподвижно. По телу от позвоночника до груди, по-вечная, текла холодная колючая струйка.

«Что это за дама?» — Так так. Да это же не вы, а берет. Это же берет говорю. Не конечно. Вот эти кровью сосенка обычно стоят на самом глухие Зимой, и пошел не той дорогой. Сейчас надо вернуться немного назад, там должна быть развилка».

Было хорошо лежать на снегу. Усталость приятно растекалась по жилам и мышцам.

Вставай нельзя расслабляться, надо идти. Надо... надо. — шептал себе охотник, но измученное тело немного протестовало.

Хызук не без труда встал и, опираясь на палку, пошел в сторону. Идти обратно, против ветра, было тяжело.

— Шарк... шарк...
— Щцик... щцик...
— Звень... звень...
— Сейчас... сейчас...
— Надо... надо...
«А что это сейчас», что «надо»?«Ах, крепление подкололо! Оно еще немного трет. но теперь лучше уже не сделаешь».

А буран бесился. Иногда палки охотника проваливались в рыхлый снег. Он снова отыскивал дорогу, становился на нее и шел дальше. Сквозь вечную мглу он видел перед собой только доски своих лыж!

(Окончание на 4 й стр.).



ПОСЛЕ РАБОТЫ Фото Ю. Филатова

СВЕТ

Культурная жизнь

„САМОТЛОРСКИХ НОЧЕЙ"

Прошло восемь лет с тех пор, как по инициативе городского отдела культуры был рожден фестиваль искусств «Самотлорские ночи». Уже стало доброй традицией в июньские дни встречать и провожать долгожданный праздник искусства.

С каждым годом расширяется программа «Самотлорских ночей». Среди гостей фестиваля многочисленные профессиональные коллективы с разных уголков нашей страны. Надолго запомнят нижневартовцы встречу с лауреатом республиканского конкурса артистов эстрады ВИА «Краяне». Отрадно отметить, что в репертуаре коллектива нашлось место как народным, так и современным песням. Концерт — это всегда итог постоянного поиска «себя». «Краяне» успешно выдержал экзамен, у нас в городе, став добрым спутником артиста.

Еще о двух эстрадных коллективах: вокально-инструментальные ансамбли «Ровесники» и «Поющие сердца». Особую разницу между ними скажем, откровенно, найти трудно. Основой концертной программы явились известные «танцевальные шлягеры» и «легкие» песенки. Задаешься вопросом — что пропайдет, если сменить название ансамблей и попытаться увидеть их лицо? На мой взгляд, ничего, сплошная безликость, как в голосовом, так и в инструментальном соотношении. Гастрольные поездки — это всегда прямая ответственность за свой выход на арителя, и за ту филармонию, которую представляешь. Об этом стоит помнить, отправляясь в путешествие, а тем более принимая участие в фестивале.

Один из дней фестиваля был тесно связан с важным событием в нашей стране. День выборов явился отчетным днем выступления лучших коллективов художественной самодеятельности города. Среди них особо хочется отметить ВИА «Наследники» (УБР-1), «Вартовчане» (трест Нижневартовскспецстрой), «Самотлорцы» (трест Нижневартовскстройиндустрия) и многие другие.

Традиционными стали праздники микрорайонов. В подготовке некоторых из них активное участие приняли культурно-просветительные учреждения и предприятия города. Так, совместно с городским Домом культуры подготовило праздник в двенадцатом микрорайоне СУ-219 Главмосстроя.

Нужно отметить заслугу молодого творческого коллектива городского концертно-танцевального зала. Сценарий праздника в первом микрорайоне не ограничился одним мероприятием, а вылился в обширную программу целого дня. С утра состоялись спортивные соревнования, прошли конкурсы между детскими садами и цветоводами микрорайона, состоялись торжественное открытие праздника на летней площадке и вечер чествования знатных людей в концертно-танцевальном зале. Оперативно работал оргкомитет по проведению праздника, в состав которого вошли представители первого жилищно-эксплуатационного участка, шефы УБР-2, творческие работники.

Продолжением массовых мероприятий в дни фестиваля стали еще два праздника — «Ярмарка дружбы», посвященная 60-летию образования СССР и торжественный ритуал «Крепкая семья —крепкая держава». Их инициаторы — Дворец культуры «Октябрь» и Дом бракосочетания. Данные мероприятия прошли на высоком идейно-художественном уровне.

«Самотлорские ночи» — фестиваль, завоевавший популярность не только у нас в городе. Он — желанный гость в вахтовых поселках и отдаленных точках района. В торжественной обстановке прошло его открытие в Лангепасе, где с большой концертной программой выступил народный коллектив «Северяне» из СУ-909.

Ежедневно встречали жители поселка Молодежный участников художественной самодеятельности.

Городская библиотечная система разработала свою программу, в которой нашлось место празднику книги, встрече с местными поэтами и писателями, тематическим беседам, в которых приняли участие многие читатели.

Но мало внимания уделяет фестивалю районная киносеть. Совсем исчез из программы «День кино» — самый массовый вид искусства. Приятным осталась лишь встреча с заслуженным артистом РСФСР Олегом Анофриевым, взявшим на себя обязанность представлять кинематограф в одном лице. Стоит подумать над этим вопросом и тем учреждениям культуры, где есть киноустановки.

Ничем нас не радуют местные художники, а ведь заманчиво было бы провести выставку работ по изобразительному искусству.

Все эти вопросы поент разрешимый характер, но городскому отделу культуры нужны надежные помощники в лице партийных, комсомольских и профсоюзных организаций. Пассивность проявляется и со стороны горкома ВЛКСМ, а ведь последний день фестиваля был отдан в их распоряжение. Недостаточно интересной оказалась программа этого дня, что безусловно сказывается и на общем фоне фестиваля. А всем тем, кто помогает жить «Самотлорским ночам», заботится об их завтрашнем дне хочется сказать слова благодарности.

Активное участие в фестивале приняли коллективы управления Нижневартовскнефтьимени В. И. Ленина, треста Нижневартовсктрансгидромеханизация, Покачевского управления буровых работ, УБР-2.

Опущен флаг фестиваля, отзвучали последние аккорды. Провожая белые ночи над Самотлором, живешь надеждой скорой встречи будущего фестиваля.

Б. ПРИХОДЬКО,
студент ГИТИСа.

НАЕДИНЕ

Ветер подгонял в спину. Но от этого шаг его не прибавлялся. В темноте он натыкался на невидимые бугорки, чуть не падал. Он не мог определить, сколько времени идет, но почти всегда точно неизменно представлял невидимую вокруг местность. От напряжения ныли ноги, немного поламывало поясницу, рюкзак выворачивал ремнями грудь, а плечо онемело от тяжести двустволки. «Справа должен быть сосновый остров посреди болота. Если так, то мне осталось идти около пяти километров. Это уже не много, — думал Хылуко, перекладывая с одного плеча на другое ружье. — Мой напарник Учато, сейчас наверное перед сном чаек пьет. Горячий, свежий... Вот бы и мне...».

Он представил перед глазами чайник в журчащую в кружку красноватую струйку. Он ясно увидел легкий парок, вьющийся над блюдцем. Он ощутил душистый запах чая и почувствовал на губах его вкус. Охотник провел языком по обветренным губам, но на них была только соль, соль пота.

«Надо думать о чем-то другом, о чае нельзя. О чем же?.. Ветер, ветер... снег, снег... лес, лес... жизнь, жизнь...

Так, что-то в этом есть...

А кругом снег, снег...
А кругом лес, лес...
А кругом жизнь,
жизнь...

Как будто стихи складываются... А дальше?

Разве птицы не хотят жить?
Разве звери не хотят жить?
Разве земля жить не хочет?
Разве ты не хочешь жать?

Не слишком ли много вопросов?.. Многовато, но зато они заставляют задуматься. А ну-ка с самого начала».

Так шел усталый Хылуко, нашептывая слова нового стихотворения. Вокруг бушевала стихия, а в голове словно жаркие языки пламени, метались новые мысли. Они помогали идти. Перед глазами, словно медленные колебания маятника, появлялись носки лыж.

Левый-правый... левый-правый...

Когда он приостанавливался, опирался на палку и стоял, зажмурив глаза, сквозь вой ветра, шуршание свежих крупинок по капюшону малицы, слышались частые удары сердца.

— Скоро... скоро... шептал внутренний голос. — Вон в том леске должен стоять чум Авошки.

— В каком лесу? Его же не видно?

— Ну и что же? Все равно недалеко. Если бы не буран, видно было бы... Хватит стоять. Надо идти. Надо!..

Ширк... ширк...
Пшик... пшик...
Звень... звень...
— Скоро... скоро... —

Сначала он услышал гул. Он понял, что это лес, долгожданный лес, который надвигался на молодого нонна шумом, свистом, скрипом и треском деревьев. Потом он увидел рядом с собой призраки обледенелых снегом стволов... И ему почудился лай собаки... Нет, он не почудился. С каждым шагом он приближался к охотнику, который будто даже слышал звон пепи. Близость жилья, близкий конец пути — отняли последние силы. Хылуко с болезненной усталостью волочил отяжелевшие ноги.

п. Варьеган.

(Начало на 3 стр.).



Для миллионов японцев слово старость стало синонимом нищенского существования и потери последних надежд на лучшее будущее. Трагедия пожилых людей все меньше волнует кого-либо в японском обществе. Более 9 процентов населения Японии, которые составляют люди старше 65 лет, лишено права на пенсионное обеспечение и получает лишь мизерное пособие, стремительно «съедаемое» ростом инфляции и дороговизны. Для людей, достигших 55-летнего возраста и уволенных «по старости», шансы устроиться на работу практически равны нулю.

На снимке: участники демонстрации пожилых японцев и представителей демократической общественности в Токио, прошедшей под лозунгами: «Сократить военные расходы!», «Протестуем против сокращения расходов на нужды престарелых!».

(Фотохроника ТАСС).

Редактор Б. Н. СЫРПИН.

Бюро по трудоустройству приглашает:

в трест-площадку № 1 объединения Нижневартовскстрой — табельщика, начальника участка с опытом работы в строительстве, штукатуров 2—4 разрядов, каменщиков 3—4 разрядов, плотников-бетонщиков 2—3 разрядов.

Одиноким предоставляется благоустроенное общежитие и прописка;

▲

в трест Нижневартовскдорстрой — старшего инженера-энергетика с окладом 170 рублей;

▲

на Нижневартовский рыбозавод — капитана флота с окладом 140 рублей, мастера-строителя с окладом 112 рублей, кассира, шкипера на бронзвахту, рабочих на обработку рыбы (мужчин и женщин), сторожа, мастера-реализатора.

Меняется

двухкомнатная благоустроенная квартира в г. Стерлитамаке на равноценную в г. Нижневартовске.

Обращаться: ул. Мира, 66 «а», кв. 33;

▲

двухкомнатная благоустроенная квартира в блочном доме в г. Мегионе (имеется огород) на равноценную в г. Нижневартовске.

Обращаться: г. Мегион, ул. Свободы, д. 31, кв. 12, после 18 часов;

▲

четырехкомнатная квартира на две двухкомнатные или на двухкомнатную и однокомнатную квартиры.

Обращаться: ул. Нефтяников, 5, кв. 2, после 17 часов;

▲

Продается плановый дом в г. Нижневартовске.

Обращаться по адресу: СУ-14, ул. Ленина, 21.

ГАСТРОЛИ НОВОСИБИРСКОГО ЦИРКА

ШКОЛА ИСКУССТВ

Большая цирковая программа. В программе: гимнасты, эквилибристы, эквилибристы на лестницах и проволоке, иллюзионисты, фокусники и другие артисты циркового жанра.

В выступлениях участвует группа дрессированных собачек.

В паузах — клоуны Анатолий Шаповалов и Валерий Гроссу.

Выступления сопровождает инструментальный ансамбль.

19—20 июля начало в 19 и 21 час.
21, 22, 23 июля начало в 10, 19 и 21 час.
24 и 25 июля начало в 17, 19, 21 час.

Производится предварительная продажа билетов, касса работает с 12 до 18 час., тел. для справок 2-27-81.

Наш адрес: 626440, г. Нижневартовск, ул. Менделеева, 11 (1-й микрорайон).

ТЕЛЕФОНЫ РЕДАКЦИИ: редактор — 2-21-83, заместитель редактора и промышленный отдел — 7-29-82, 2-32-06; ответственный секретарь — 7-88-50; отдел партийной жизни — 7-29-87, 2-30-56; отдел информации — 7-28-40, 2-31-96, 6-15-27; отдел писем — 2-33-46; отдел иллюстрации и фотолаборатория — 2-30-56, ТЕЛЕФОНЫ ТИПОГРАФИИ: директор — 2-24-78, 7-27-19; типография «Строитель» — 6-19-12; бухгалтерия — 2-32-07; инженер-технолог — 2-32-08; общий — 2-32-12.

Нижневартовская типография управления издательств, полиграфии и книжной торговли Тюменского облисполкома Заказ № 7875, объем 1 п. л., тир. 2 000,

ПРОЛЕТАРИИ ВСЕХ СТРАН, СОЕДИНЯЙТЕСЬ!

ЛЕНИНСКОЕ ЗНАМЯ

ОРГАН НИЖНЕВАРТОВСКОГО ГОРКОМА КПСС, ГОРОДСКОГО И РАЙОННОГО СОВЕТОВ НАРОДНЫХ ДЕПУТАТОВ ТЮМЕНСКОЙ ОБЛАСТИ

Издается с 4 сентября 1941 года ▲ № 142 (5382) ▲ ВТОРНИК, 20 июля 1982 года ▲ Газета выходит ежедневно, кроме воскресенья и понедельника ▲ Цена 2 коп.

На площадях и структурах

ИТОГИ РАБОТЫ БУРОВЫХ БРИГАД ОБЪЕДИНЕНИЯ МЕГИОННЕФТЕГАЗГЕОЛОГИЯ ЗА ИЮНЬ 1982 г.

Мастера	План на месяц	Пробурено за месяц	План с начала года	Обязательства на 1982 год	План с начала года	Пробурено с начала года
МЕГИОНСКАЯ НЕФТЕРАЗВЕДОЧНАЯ ЭКСПЕДИЦИЯ						
Полишков Н. Г.	2300	3620	20500	33000	11300	15559
Андреев Ю. Р.	2000	2729	17000	20000	9300	8754
Балуев А. Ф.	1600	2720	15000	15500	8300	9988
Стюров М. А.	2100	2270	16500	21500	9000	10485
Александренко В. И.	1900	2219	15000	16000	8200	7390
Геничев Н. В.	4500	1923	14000	14500	7475	10168
Всего по МНРЭ:	13000	15481	115000	116000	63000	62839
ВОСТОЧНО-МЕГИОНСКАЯ НЕФТЕРАЗВЕДОЧНАЯ ЭКСПЕДИЦИЯ						
Клин Е. И.	1650	3383	16400	16000	8720	10436
Веников В. А.	2165	2845	20550	21000	11310	11870
Корчевский Т. Н.	1625	2725	16800	17000	8650	17976
Пелых М. И.	1505	1370	16355	16800	8460	7972
Всего по ВМНРЭ:	9000	10423	85000	86000	46000	47753
АГАНСКАЯ НЕФТЕРАЗВЕДОЧНАЯ ЭКСПЕДИЦИЯ						
Шавариев А. М.	1000	3960	12000	14000	6500	11940
Сережкин М. Г.	2500	3455	28000	38000	11500	19682
Букрин В. А.	2500	3430	22000	23000	11000	20682
Першин Н. П.	2000	3010	15000	18900	8500	9374
Слобченко В. Р.	3000	2455	16000	16500	8500	8216
Гробов Е. Ф.	2000	810	16000	18000	8500	7525
Всего по АНРЭ:	19000	17120	160000	160500	83000	77290
ВАХСКАЯ НЕФТЕРАЗВЕДОЧНАЯ ЭКСПЕДИЦИЯ						
Крюков В. И.	1400	1998	15500	15700	8900	8913
Виноградов В. В.	2000	784	15500	15700	9200	8232
Чарухин В. С.	1400	218	9000	9100	4900	4948
Всего по ВНРЭ:	4800	3000	40000	40500	23000	22093

Закончилось первое полугодие второго года пятилетки. Объединение Мегионнефтегазгеология завершило его с хорошими результатами, хотя для их достижения пришлось преодолеть большие трудности: недостаток технологического транспорта, автотранспорта...

Полугодовой план по приросту запасов нефти, основной показатель работы объединения, выполнен на 106,6 процента. Увеличилась на 1145 метров средняя проходка на одну буровую бригаду и достигла за шесть месяцев 11025 метров. Пробурено 21740 метров горных пород за счет повышения производительности труда при годовом обязательстве — 16000 метров.

Успешно трудятся передовые бригады объединения, увлекая своим примером других.

Буровики мастера М. Г. Сережкина, инициаторы Всесоюзного социалистического соревнования геологов за досрочное выполнение планов пятилетки, близки к завершению годового плана, а двухлетний план одиннадцатой пятилетки они выполнили на 134 процента, пробурив за полтора года 60407 метров. Коллектив мастера В. А. Букрина, продолжая традиции лауреата Государственной премии СССР бурового мастера А. А. Халина, в этом году опережает своих постоянных соперников-инициаторов соревнования. Комсомольско-молодежная бригада мастера Н. Г. Полишкова перевыполнила план двух лет на 1577 метров, пройдя с начала пятилетки 42577 метров разведочных скважин. Буровики Т. Н. Корчевского досрочно выполнили годовое задание по проходке и свои социалистические обязательства.

Другой инициатор Всесоюзного социалистического соревнования, вышкомонтажная бригада С. А. Телегина из Мегионской вышкомонтажной конторы, построила на четыре буровых установки больше, чем предусмотрено двухлетним заданием, на ее счету 24 буровые. Вышкомонтажника П. Ф. Анисимова из той же вышкомонтажной конторы тоже перевыполнила план.

Бригада по испытанию скважин мастера В. М. Федькива с начала пятилетки опробовала 60 объектов, т. е. на 28 процентов перевыполнила двухлетний план, в активе бригады в этом году уже двадцать пять объектов при годовом задании тридцать.

Таковы итоги работы объединения за первое полугодие 1982 года и полтора года одиннадцатой пятилетки. Весь коллектив Мегионнефтегазгеологии уверен, что достойно встретит 60-летний юбилей СССР.

В. ЛЕВИТИН,
старший инженер по соцсоревнованию объединения.

60-ЛЕТИЮ СССР — УДАРНЫХ НЕДЕЛЬ!

ВЕРНЫ СЛОВУ

Бригада мастера Героя Социалистического Труда А. Д. Шакшина из второго Нижневартовского бурового управления выполнила программу двух лет пятилетки. За это время она построила на Самотлоре 130 тысяч метров нефтяных скважин.

Столь значительное опережение годовых планов не случайно. Как только Центральный Комитет КПСС одобрил инициативу передовых предприятий Тюменской области об ускорении добычи миллиона тонн нефти и миллиарда кубометров газа на недр нашего края, бригада первой включилась в это социалистическое соревнование. Она решила за пять лет выполнить шесть годовых планов.

Ускорение достигнуто за счет четкой организации работ, большого опыта, взаимной помощи между вахтами, экономии каждой минуты рабочего времени. Не случайно и этом году проходчики А. Д. Шакшина построили на Самотлоре 48500 метров нефтяных стволов. Это лучший результат среди бригад объединения.

Наибольший вклад внесли вахты бурильщиков Л. П. Штефана, Н. П. Саинова.

В. ШНЕЙДЕР,
нештатный корр.

ДНА ЛИДЕРА

Ударно трудится комплексная хозрасчетная бригада А. К. Олейника на первого строительно-монтажного управления первого строительно-монтажного треста. Она строит станцию диагностирования с теплой стоянкой для второго транспортного управления. План второго квартала выполнен на 124 процента: произведено строительно-монтажных работ на 311 тысяч рублей.

В числе лучших в этом управлении и комплексная бригада, возглавляемая А. К. Сильвейстровым. На строительстве производственной базы для буровиков на Покачевском месторождении дополнительно к заданию второго квартала освоено шесть тысяч рублей.

Э. ПАВЛОВСКАЯ.

НАГРАДА РОДИНЫ

На днях в актовом зале объединения Нижневартовскнефтегеофизика состоялось открытое партийное собрание. Чествовали лучших людей объединения, передовиков производства. Родина, партия высоко оценили их вклад в строительство нефтяного и газового комплекса Тюменской области наградами — медалями «За освоение недр и развитие нефтегазового комплекса Западной Сибири».

Медалей удостоены электромонтер третьего треста-площадки В. Н. Акентьев, столяр-станочник завода строительных материалов Н. Н. Белицкий, машинист экскаватора пятого специализированного управления Х. Ганиятулин, электросварщик В. А. Зайцев, водитель А. В. Зеленухин, дорожный рабочий И. П. Подать, заместитель начальника объединения В. К. Тимофеев.

Награды вручил первый заместитель председателя горисполкома В. Ф. Голубинчик.

Пароль: навигация

Ныне навигации, как уже говорили, особенно трудная: быстрый сток вод резко понизил уровень рек. Например, Агана в сплошных перекатах. Но опыт судоводителей, слаженная работа грузополучателей свели до минимума простои в маршрутах, под погрузкой и разгрузкой флота.

И вот итог первых двух месяцев навигации. Перевезено на отдаленные месторождения свыше 70 тысяч тонн грузов. Это на две тысячи тонн больше задания. Средняя норма обработки судов снижена на семь процентов. Другими словами, сэкономлено четверо суток, в этого времени достаточно, чтобы доставить два каравана барж на Аган с 1200 тоннами оборудования и материалов на борту.

Лидируют в социалистическом соревновании за перевыполнение навигационных планов экипажи теплоходов НГ-236, 94, 346, 352 капитанов В. Г. Цветкова, В. П. Симонова, Р. А. Гельмутдинова, П. Н. Бурика, плавкранов старших электромехаников В. Е. Черных, П. В. Белуганова, бригада сварщиков М. В. Мерзлякова.

Л. КОНЕВА,
нештатный корр.

Идут суда по Агану

Павлодарская область. На открытом угольном разрезе «Богатырь» на северо-востоке Казахстана досрочно пущен новый роторный экскаватор СРСк-2000, изготовленный рабочими народного предприятия «Такраф» (ГДР). Новая техника надежно работает в континентальном климате с перепадами температуры от +40 С до —45 градусов С.

На снимке: новый роторный экскаватор СРСк-2000.

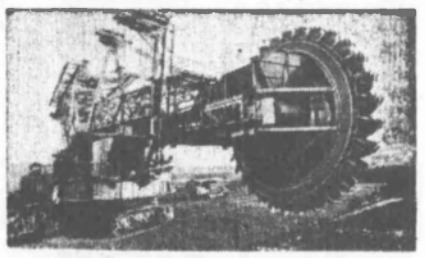

(Фотохроника ТАСС).

ПАРТИЙНАЯ ЖИЗНЬ

В ОСНОВУ РАБОТЫ —

НАПРЯЖЕННОЙ работой насыщены будни трудящихся района. Поставленная XXVI съездом КПСС задача дальнейшего развития нефтегазового комплекса Западной Сибири решается и здесь, в Среднем Приобье.

Планы партии по наращиванию мощностей главной нефтегазодобывающей базы страны конкретизированы на XXII городской партийной конференции. На ней были определены рубежи в развитии экономики и культуры района, во всех областях жизни, меры организационной, партийно-политической работы по выполнению поставленных задач.

После конференции прошло полтора года. В соответствии с Уставом КПСС городской комитет партии проводит информационные отчеты в первичных парторганизациях.

Редакция попросила второго секретаря горкома КПСС А. А. РЫБАЛОВА рассказать о важнейших направлениях работы комитета в этот период.

— Во-первых, надо вспомнить, что это был за период — сказал Рыбалов. — XXVI съезд КПСС, XVII съезд профсоюзов и XIX съезд комсомола, ноябрьский (1981 г.) и майский (1982 г.) Пленумы ЦК КПСС стали историческими событиями в жизни страны, определили политическую и трудовую активность нижневартовцев, как и всех советских людей. Они вызвали широкий размах социалистического соревнования, патриотические почины и начинания. Многие партийные организации умело направляли энтузиазм в русло главных задач. Достаточно сказать, что более сорока предприятий района, в которых трудится свыше тридцати тысяч человек, досрочно завершили планы прошлого года, а три коллектива — Аганская нефтеразведочная экспедиция, первое управление буровых работ, трест-площадка Строймеханизации — стали победителями Всесоюзного социалистического соревнования.

Обобщенные итоги напряженной работы выглядят так. В первом году пятилетки добыто 206 миллионов тонн нефти, в т. ч. 1313 тысяч сверх плана, построено 374 тысячи квадратных метров жилья, на 115 тысяч больше, чем в предыдущем году, 420 километров линий электропередач, введена в эксплуатацию автодорога на Радужный, более тысячи километров трубопроводов пусковой комплекс завода по ремонту автомобилей «Татра», новые мощности на промыслах. Получили развитие все отрасли народного хозяйства района, возросло благосостояние людей.

Главные усилия городской партийной организации, ее горкома были направлены на комплексное развитие нефтяной промышленности района. Тем более, что задачи здесь усложняются. Освоение новых отдаленных природных кладовых требует больших финансовых, материальных и физических затрат. Значительные капитальные средства нужно вложить в старые месторождения, чтобы поддержать уровень добычи на них.

Вот почему горком КПСС обращает внимание коммунистов, всех коллективов объединения Нижневартовскнефтегаз и обслуживающих его предприятий на поиск эффективных решений проблем интенсификации производства. В нефтедобыче, например, плохо используется эксплуатационный фонд скважин, около двадцати процентов стволов не дают продукцию, что и послужило причиной невыполнения плана шести месяцев этого года. При бурении допускается брак, на устранение которого потеряно почти 13,5 тысяча часов. А это 60 тысяч метров проходки. Нужно решительней переходить на оценку работы буровиков по конечной продукции, т. е. сдаче готовых скважин.

Не могут не радовать успехи геологов, разведовавших на полтора года семь месторождений и ряд новых залежей, газопереработчиков, наращивающих мощности новой подотрасли нефтяной промышленности. Но коллективам не следует останавливаться на достигнутом. Геологи допустили снижение коммерческой скорости, не всегда выполняют планы по проходке глубоких скважин. Нужно повышать уровень утилизации попутного газа и объединению Сибнефтегазпереработка.

— Алексей Аркадьевич, на XXII городской партконференции, в документах XXVI съезда КПСС очерчены задачи для отраслей, которые «работают» не только на экономику, но и на настроение людей. Например, транспорт...

— Сразу скажу, что в таких отраслях — транспорт, связь, строительство, торговля и других — сделано далеко не все из намеченного. Мы не добились четкой организации движения вахтового и пассажирского транспорта, еще не изжиты холостые пробеги автомобилей. На железной дороге велики простои подвижного состава. С перебоями подчас доставляется почта в населенные пункты района, неустойчиво работает телефонная связь.

Горком КПСС выдвигает эти вопросы перед хозяйственными руководителями, требует от партийных организаций настойчивости в их решении.

Надо сказать, что немало мы и добились по выполнению постановления XXII городской партконференции. Значительно увеличилась пропускная способность железнодорожных магистралей, и расширилось прирельсовое хозяйство предприятий, открыто прямое пассажирское движение «Нижневартовск — Свердловск». Авиапредприятие ввело новые авиалинии, в т. ч. беспосадочный маршрут «Нижневартовск — Москва» на самолете ТУ-154. Мы получили возможность принимать вторую центральную программу телевидения. Начата реконструкция мясоперерабатывающего завода. Добрые примеры можно было бы продолжить.

Нельзя не сказать о капитальном строительстве. Это предмет особой заботы и внимания горкома КПСС, первичных организаций, строительных коллективов. На пленумах, заседаниях бюро не раз поднимались вопросы повышения эффективности строительного производства, велась повседневная организаторская работа. В прошлом году впервые объединение Нижневартовскстрой выполнило план освоения средств, а в нынешнем первом полугодии и план ввода объектов.

Конечно, не по всем направлениям капвложений дело идет гладко. Медленно строятся объекты торговли, здравоохранения, транспорта,

ФОТОХРОНИКА ТАСС



Московская область. Коллектив Волоколамского завода строительных конструкций выполняет сейчас важный заказ. Для строителей газопровода Уренгой — Ужгород на предприятии собираются вагоны-дома, цилиндрические унифицированные жилые и лечебно-профилактические блоки.

На снимке: в вагоносборочном цехе завода.

△ △



Азербайджанская ССР. Более [illegible] видов изделий, применяемых в электротехнике, электромашиностроении, поставляет коллектив бакинского завода Электроцентролит предприятиям братской Грузии.

В свою очередь из Грузии бакинские литейщики получают сырье для приготовления формовочных смесей.

По итогам Всесоюзного социалистического соревнования за 1981 год коллективу Электроцентролита решением Министерства электротехнической промышленности и ЦК профсоюза отрасли за высокие трудовые показатели присуждено первое место.

На снимке: погрузка статоров для Тбилисского завода электросварочного оборудования.

◆ РЕШЕНИЯ XIX СЪЕЗДА ВЛКСМ — ВЫПОЛНИМ!

В строю должен быть каждый

Поднять на более высокий уровень внутрисоюзную работу — такую задачу поставил перед комсомольскими организациями XIX съезд ВЛКСМ.

Как решить ее, что необходимо сделать для создания живой, творческой атмосферы в первичной организации? Ответы на эти вопросы мы видим прежде всего в повышении личной ответственности, активности каждого комсомольца.

В этом году в связи с изменениями в структуре треста Нижневартовскдорстрой мы увеличили количество комсомольских групп. Это позволило значительно улучшить индивидуальную работу.

В практику работы комитета вошли собеседования со всеми молодыми детьми в возрасте до 30 лет, комсомольцами, устраивающимися в подразделения нашего предприятия. Во время таких собеседований мы стараемся не только больше узнать о новичке, его интересах и планах, но и рассказываем о традициях своего коллектива, о делах и задачах нашей комсомольской организации. Часто приглашаем новичков-комсомольцев на заседания нашего комитета, чтобы с первых же дней приблизить их к делам и заботам первичной организации.

Сейчас у нас большинство комсомольцев треста отвечают за тот или иной участок общественной работы. Стараемся каждому найти дело по душе. Совсем недавно работает в тресте Таня Ковалева, но по поручению комитета ВЛКСМ она уже активно включилась в экспедицию «Летопись Великой Отечественной». Делом этим заинтересовалась всерьез, собрала много интересного материала о ветеранах войны, работающих в тресте.

В совершенствовании индивидуальной работы с молодежью, повышении боевитости комсомольской организации комитету оказывает большую поддержку администрация.

Недавно в тресте издан приказ-постановление «О повышении роли комитета ВЛКСМ и бюро комсомольских организаций треста в жизни коллектива». На основании этого приказа теперь прием и увольнение молодежи до 30 лет, перевод их с одного участка на другой, повышение квалификационных разрядов производятся только при согласовании с комитетом комсомола, секретарями цеховых организаций. Приказ предусматривает и совместное с комитетом ВЛКСМ распределение мест в общежитиях, выделение ежегодно комитету пять мест в детских садах и одной квартиры для поощрения комсомольских активистов. Все это способствует росту авторитета комитета, укреплению комсомольской организации.

Комитет постоянно ищет новые, более эффективные формы повышения боевитости своей первичной организации. Сейчас работаем над совершенствованием подготовки и проведения комсомольских собраний. Хотим добиться того, чтобы каждое собрание было не похоже на предыдущее. В этом мы рассчитываем на серьезную поддержку наших ветеранов труда, партии и комсомола.

И еще одно важное дело задумал комитет: шире привлекать к работе комсомольской организации тех, кто недавно выбыл из рядов ВЛКСМ по возрасту. Ведь у многих из них за плечами активная комсомольская деятельность, большой опыт общественной работы. Чтобы эти недавние комсомольцы не отрывались от нашей первичной организации, мы решили практиковать торжественные проводы из рядов ВЛКСМ и на этих вечерах давать бывшим комсомольцам различные поручения, например, стать наставником молодого рабочего и так далее. Думаем помощь опытных активистов, которым сегодня по 29—30 лет, тоже будет способствовать укреплению нашей первичной организации.

Л. БОЛЬШЕДВОРОВА,
секретарь комитета ВЛКСМ Нижневартовскдорстроя.

ПО РОДНОЙ СТРАНЕ

▲ ТОМСК.

Начато обустройство Лугинецкого нефтяного месторождения, разведанного в тайге на юго-западе Томской области. Комсомольско-молодежный десант объединения Томскнефть приступил к возведению здесь города. Подобно возведенному на сваях Стрежевому, он спроектирован с учетом сурового сибирского климата. Утепленные тамбуры домов, тройное остекление окон, замкнутая планировка жилых кварталов защитят жителей от северного ветра, морозов. Первые дома намечено сдать уже летом. Рядом с городом будут созданы фермы и теплицы подсобного хозяйства. Город станет промышленной и жилой базой нефтяников.

▲ ПЕРМЬ

На проектную мощность вышел цех Пермского домостроительного комбината, где собирают поселки для газовиков и нефтяников тюменского севера. С начала года им отправлен сотый сборный дом из деревянных панелей. До конца года уральцы изготовят еще сто типовых деревянных домов. Годовая производительность Пермского ДСК — 170 тысяч квадратных метров жилья.

▲ НАРЬЯН-МАР

Летняя путина началась на реках и озерах Ненецкой тундры. В работе — почти тридцать бригад и звеньев специализированных хозяйств. Путина — строгий экзамен и для заполярных авиаторов: им предстоит переправить несколько миллионов икринок пеляди за два моря — Баренцево и Белое на Онежский рыбозавод.

(ТАСС).

ОРГАНИЗОВАННОСТЬ, ДЕЛОВИТОСТЬ

связи. Робко прописывается индустриальный метод сооружения объектов соцкультбыта. В го же время все шире применяется московский опыт строительства жилья, развивается собственная база. Партийным организациям стрек предстоит еще выше поднять ответственность руководителей за эффективность использования капитальных вложений материальных и трудовых ресурсов, добиться выполнения планов при высоком качестве работ.

Особо следует остановиться ни реализации местной продовольственной программы. Нужно поднимать не только сельское в подсобное хозяйство, но и улучшать работу предприятии мясомолочной и пищевои промышленности, торговли. Подробно стоящие задачи были рассмотрены на пленуме горкома КПСС, прошедшем в июне, первых местных Советов нового созыва. В решении продовольственной программы нужно определить конкретный вклад каждому коллективу, каждой первичной парторганизации.

— Алексей Аркадьевич, что нового появилось в стиле работы партийных организаций за это время, какие новые формы взяты на вооружение?

— Уже отмечалось улучшение дел в строительстве. И это прямо связано с усилением партийного влияния руководства на стройках. Сегодня в сорокатысячном отряде строителей каждый восьмой — коммунист, многие из них представляют ведущие профессии. Повысилась роль партгрупп, количество которых значительно увеличилось после последней конференции и составляет сегодня 162. Кроме того, на важных объектах создаются временные партгруппы, а при необходимости советы секретарей партийных организаций. Один из советов действует на строительстве газолифтного комплекса. Объединив двенадцать партийных организаций, он координирует действия многих коллективов различных ведомств, ведет большую организационно-партийную работу. Кстати, ряд компрессорных станций комплекса недавно сдан в эксплуатацию.

Широкое распространение получили совместные заседания парткомов организации — участников строительства, общие партийные собрания, практика защиты проектов социалистических обязательств.

Усилился контроль и проверка исполнения партийных решений. Этому способствовало принятое в феврале прошлого года постановление пленума горкома КПСС, которое было обсуждено во всех первичных организациях. В практику собраний вошли заслушивание информаций о реализации принятых решений, отчеты коммунистов о выполнении партийного и служебного долга.

Новое появилось не только в организационно-партийной, но и в идеологической работе. Уже привычными стали в коллективах единые политдни, в проведении которых принимают участие десяти ответственных хозяйственных, партийных руководителей. Регулярно проходят встречи партийных, советских работников города с жителями микрорайонов. Ряд парторганизаций накопили хороший опыт по идеологическому обеспечению соревнования за досрочное достижение суточного уровня добычи миллиона тонн нефти и миллиарда кубометров газа в Тюменской области. В агитационной работе шире используют руководители среднего звена. Все это служит повышению трудовой активности коллективов, организованности, целеустремленности, деловитости.

— Алексей Аркадьевич, городская парторганизация насчитывает сейчас 13,5 тысячи коммунистов. Она выросла почти на 2700 человек. А если говорить о качественном росте?

— К понятию качественности нужно подойти с двух сторон. Во-первых, с оценки состава. 84 процента коммунистов имеют высшее, незаконченное высшее или среднее образование, половина состоящих на учете — рабочие. А если говорить о недавно пришедших в партию, то большинство из них рекомендованы комсомолом, где они прошли первую организационную закалку. Важно отметить, что среди секретарей первичных цеховых организаций, партгрупоргов почти все с высшим (полным или незаконченным), средним образованием, большинство являются специалистами тех отраслей, в которых они работают.

С другой стороны, говоря о качественности, нужно говорить об активности членов партии, боевитости первичных звеньев.

У нас есть множество примеров высокого гражданского и партийного долга среди коммунистов. Вспомните имена передовиков в бурении, строительстве. Большинство их — члены партии. Бригады, руководимые мастерами Кузьминым, Громовым, Шакшиным, обязались выполнить пятилетку за 3,5—4 года. 2440 коммунистов ведут политическое информирование в своих коллективах. 2456 работают пропагандистами.

Активно работают многие члены и кандидаты в члены горкома КПСС. Среди них водитель автобазы № 9 С. С. Рануд, токарь треста Нижневартовскнефтеспецстрой Л. Н. Шагалеева, бригадир-овощевод совхоза «Нижневартовский» В. В. Бачина, управляющий трестом Нижневартовскдорстрой Л. С. Фельдмая. Они и многие другие члены выборных органов городской парторганизации принимали непосредственное участие в подготовке вопросов на пленуме, участвовали в обсуждении докладов, внесли существенные замечания и предложения.

К сожалению, среди коммунистов встречаются нарушители трудовой и государственной дисциплины, партийной этики. К ним принимаются самые строгие меры в первичных организациях. В прошлом году десять руководителей-коммунистов были наказаны решением бюро горкома КПСС. Дальнейшее улучшение работы по приему коммунистов, подбору, расстановке, воспитанию кадров — важнейшая задача первичных организаций, горкома.

— Алексей Аркадьевич, прошедший период, как вы сказали, определялся важнейшими политическими событиями. Впереди еще одна важная дата.

— В соревновании за достойную встречу 60-летия СССР участвуют все трудовые коллективы городов и района — около ста тысяч человек, 1420 бригад, 450 цехов, 240 участков, 47 транспортных колонн. Это важный этап в досрочном достижении заветного рубежа для Тюменской области — суточной добычи миллиона тонн нефти и миллиарда кубометров газа. И нет сомнения, что коммунисты будут в первых рядах этого соревнования.

ГАЗЕТЕ ОТВЕЧАЮТ

На статью «ОПЕРАЦИЯ — МИКРОРАЙОН» опубликованную в № 112 за 1982 год, отвечают:

начальник второй автоколонны треста Самотлорнефтепроводстрой В. УСТИЧ:

«Статья обсуждена в коллективе автобазы. Состояние трудовой дисциплины было обсуждено также на всех собраниях в автоколоннах, ремонтно-механических мастерских. Выработаны конкретные мероприятия по улучшению воспитательной работы. К нарушителям трудовой дисциплины применяются различные меры административного и общественного воздействия.

Водители, употребляющие спиртные напитки, лишаются очередности отпусков в летнее время, тринадцатой зарплаты, перевосится очередность на получение квартир.

В настоящее время распитие спиртных напитков на территории автобазы не наблюдается».

* * *

секретарь партбюро управления технологического транспорта ЦГДУ Урьевнефть В. ЖУКОВ:

«Статья обсуждена на заседании хозяйственного актива и с водителями. Критика признана справедливой.

За недостаточный контроль за работой транспорта начальнику УГТ Ю. И. Дроздову указано. С водительским составом проведен инструктаж».

* * *

начальник отдела техники безопасности и безопасности движения объединения Нижневартовскстройтрансгаз Н. ЯСТРЕБКОВ:

«Материалы рейда «Операция — микрорайон» рассмотрены на производственном совещании при генеральном директоре объединения.

С целью усиления контроля за работой автотранспорта в городе и отделении в микрорайонах составлены ежемесячные графики дежурства ИТР по вторую смену, утвержденные генеральным директором и согласованные с госавтоинспекцией города. Ответственным дежурным службы эксплуатации и службы безопасности движения разработана специальная инструкция. С механиками, производящими выпуск на линию автомашин, проведен инструктаж.

С целью усиления контроля за техническим состоянием автотранспорта на каждый месяц утверждены графики работы общественных контрольно-технических комиссий в каждой автоколонне. По предложению данных комиссий водители, допускающие небрежность в содержании техники, привлекаются к дисциплинарной ответственности. Так, за июнь месяц за попытку выехать на линию на неисправном транспорте было привлечено к дисциплинарной ответственности пять человек. За нарушение правил заезда в микрорайоны города пятнадцать водителей за июнь привлечены к дисциплинарной ответственности».

◆ КАК ЖИВЕШЬ, ОБЩЕЖИТИЕ?

Хозяева большого дома

У нас день начинается с зарядки. Да именно с той самой зарядки, которую не все ребята любят делать дома. А у нас в утренние часы занимаются ею все пять этажей. Потом уборка — должно же быть в нашем доме уютно и чисто. За порядком следит дежурный по этажу, который выставляет оценки в специально заведенный «экран чистоты».

Организацией досуга занимается бытовет. Он организует вечера отдыха выпускает стенгазеты руководит работой клубов «Подружка» и «Алые паруса» спортивных секций. Закончен учебный год, и все учащиеся нашего училища на практике, но это совсем не значит, что скучной и неинтересной стала жизнь в общежитии.

Ребята не разъехались и проходят практику на предприятиях города. Прибавилось хлопот и в связи с ремонтом комнат. Его учащиеся взялись сделать сами. Согласитесь, приятно жить в комнате, обновленной своими руками. Правда, многие комнаты сохранились в очень хорошем виде, потому что умеют ребята быть хозяевами своего большого дома.

М. КИРЬЯНОВА, воспитатель общежития техучилища № 41.

У НАШИХ СОСЕДЕЙ

ТРЕТИЙ СЕМЕСТР

Уже третье лето работают в тресте Нефтеюганскнижнефтестрой студенческие строительные отряды из Заводоуковского индустриально-педагогического техникума. Им предстоит построить детский сад в восьмом микрорайоне. Часть ребят будет занята на сооружении гаражей-боксов, часть — на строительстве пекарни для совхоза «Нефтеюганский».

Всего на нефтеюганской земле начали свой трудовой семестр около 400 бойцов в составе тринадцати отрядов. Более половины из них — посланцы Тюменского индустриального института.

А. КОСТРОВ.



Ордена и медали на груди капитана в отставке, бывшего командира роты Ивана Афанасьевича Тюнина — свидетельство его искреннего участия и отваги.

Старый коммунист постоянно [illegible] электротехнических [illegible] и коллективе знают его, человека принципиального, способного [illegible] трудную минуту.

Фото Н. [illegible]

◆ ИНТЕРЕСНЫЙ ОПЫТ

КАРАВАЙ БУДЕТ ВКУСНЕЕ

Вкус и аромат хлебных изделий способен улучшить новый ферментный препарат, полученный в Институте биохимии растений Академии наук Грузии. Он помогает не только сделать хлеб пышнее, наряднее и вкуснее, но и вдвое увеличивает срок сохранности глюкозы и других полезных для организма человека веществ.

По сравнению с другими подобными биологически активными средствами получение оригинальной новинки грузинских ученых обходится значительно дешевле.

Новый препарат апробировали в Научно-производственном объединении хлебопекарной

Редактор Б. И. СЫРЧИН.

ТЕЛЕВИДЕНИЕ

ПРОГРАММА ПЕРЕДАЧ
(Время местное)

ВТОРНИК, 20 июля

Москва

8.00 Время. 8.40 Играет лауреат Международного конкурса Р. Хунцария. 8.50 К. Симонов. «Русские люди». Фильм-спектакль. 11.35 Новости. 14.00 Новости. 14.20 Программа документальных фильмов Литовской студии телевидения: «Клайпеда». «Каунасская картинная галерея». 15.05 Фильм — детям. «Замородок». 16.30 Концерт артистов национального балета Колумбии. 17.05 Твоя ленинская библиотека. В. И. Ленин — «Лучше меньше, да лучше». 17.35 Д. Кабалевский. 10 сонетов Шекспира в переводах С. Маршака. Поет заслуженный артист УССР А. Бонко. 18.00 В каждом рисунке — солнце. 18.15 Сегодня в мире. 18.30 Выступление членов жюри VII Международного конкурса им. П. И. Чайковского. 19.10 На экране — кинокомедия «Первая перчатка». 20.30 Время. 21.05 Вечер поэзии С. Наровчатова в концертной студии Останкино. 22.45 Сегодня в мире.

Тюмень

23.00 «Тюменский меридиан».

II общесоюзная программа

Москва

8.00 Утренняя гимнастика. 8.20 Программа мультфильмов: «Лошарик», «Как грибы с горохом воевали». 8.50 «Мирный». Документальный телефильм. 9.15 «Звездочет». Тележурнал. 10.00 Творчество юных. 10.30 Французский язык. 2-й год обучения. 10.55 Фильм — детям. «Бронзовая птица». 1-я и 2-я серии. 13.05 Концерт советской песни в Государственном Центральном концертном зале. 14.25 Писатель Николай Бирюков. 14.55 Чемпионат мира по мотокроссу. 15.40 Новости.

Тюмень

Учебная программа для поступающих в вуз. 15.50 Математика. 16.50 Физика. 17.50 Хроника новостей. 17.55 «Что такое лето». Передача для детей. 18.25 «Пожарная безопасность на деревообрабатывающих предприятиях». Научно-популярный фильм. 18.45 «Тюменский меридиан». 19.00 «Центральная Америка — ставка на террор». Документальный фильм. 19.30 Спокойной ночи, малыши! «Про двух собак». Мультфильм (М). 19.45 Потенциал бригады. В передаче принимает участие заведующий промышленно-транспортным отделом Тюменского горкома КПСС Н. П. Бянкин. 20.15 «Строительство и архитектура». Киножурнал.

Москва

20.30 Время. 21.05 Чемпионат СССР по футболу. «Динамо» (Киев) — «Динамо» (Москва).

СРЕДА, 21 июля

Москва

8.00 Время. 8.40 Концерт Государственной Ленинградской академической капеллы им. М. И. Глинки. 9.15 «Бременские музыканты». «По следам бременских музыкантов». Мультфильмы. 9.55 «Первая перчатка». Художественный фильм. 11.15 «Сегодня в парке». Фильм-концерт. 11.45 Новости. 14.00 Новости. 14.20 Программа документальных телефильмов: «Найди свое призвание», «Жазылбек-ата». 14.55 Горизонт. 15.55 Объектив. 16.30 Жизнь науки. Микробиология. 17.00 Отзовитесь, горнисты! 17.45 Экономика должна быть экономной. Об опыте лучших хозяйств Кировской области. 18.15 Сегодня в мире. 18.35 Адреса молодых. Встреча с делегатом XIX съезда ВЛКСМ, главным инженером совхоза «Покровский» Рязанской области В. Мещеряковым. 18.50 К национальному празднику Польской Народной Республики — Дню возрождения. Кинопрограмма. 19.35 Фестиваль советской песни в г. Зелена Гура. (ПНР). 20.30 Время. 21.05 Спортивная программа, посвященная 30-летию участия советских спортсменов в Олимпийских играх. Встреча с олимпийцами. «Олимпиада — ты прекрасна». Документальный телефильм. 22.40 Сегодня в мире.

Тюмень

22.55 «Тюменский меридиан».

II общесоюзная программа

Москва

8.00 Утренняя гимнастика. 8.20 «Падение Икара». Художественный телефильм. (ЧССР). 10.00 Программа научно-популярных фильмов: «За гранью видимого». «Бой. Лель, Чингиз и другие». 10.35 «Федор Трофимович и другие...». Передача 2-я. Принимает участие первый секретарь Полтавского обкома КП Украины Ф. Т. Моргун. 11.05 Программа мультфильмов: «Хитрая ворона», «Мореплавание Солнышкина». 11.30 Физика. «Дайте мне точку опоры». 12.00 Фильм — детям. «Бронзовая птица». 3-я серия. 13.05 Немецкий язык. 13.35 Программа документальных фильмов телевизионных студий страны: «Корабелы», «Профессия: шофер», «Проверено практикой». 14.30 Концерт фольклорного ансамбля «Фазиси». 15.00 «Поэзия». Владимир Маяковский. 15.45 Новости.

Тюмень

Учебная программа для поступающих в вуз. 15.55 Химия. 16.55 Русский язык. 18.00 Спорт за неделю (М). 18.30 Хроника новостей. 18.35 Сказка для детей. 18.50 «Тюменский меридиан». 19.05 К 60-летию образования СССР. «Певец Ямала». Стихи ненецкого поэта Л. Лапцуя. 19.30 Спокойной ночи, малыши! «Волшебный карандаш». (М). 19.45 На центральных стройках пятилетки. Интервью начальника Главного территориального производственно-распорядительного управления Миннефтегазстроя СССР Н. И. Кизуба. 20.15 «Новоселье». Телефильм.

Москва

20.30 Время. 21.05 Премьера многосерийного художественного телефильма «Третье измерение». 1-я серия. «Домой».

ЧЕТВЕРГ, 22 июля

Москва

8.00 Время. 8.40 Играет заслуженная артистка РСФСР А. Тугай (арфа). 9.05 Программа мультфильмов: «Фантазия», «Летучий корабль». 9.35 Клуб кинопутешествий. 10.35 «В доме Н. Римского-Корсакова». Фильм-концерт. 11.15 Новости. 14.00 Новости. 14.20 «Пятилетка — дело каждого». Программа документальных фильмов: «Люди модного гиганта», «А ну-ка, женщины», «Обращаю ваше внимание...», «Последний десант». 15.10 Знаешь ли ты закон? 15.55 Фильм — детям. «Старожил». 17.10 На полях страны. О заготовке кормов в Алтайском крае. 17.25 Вместе — дружная семья. 17.55 «Электро-82». Репортаж с международной выставки. 18.15 Сегодня в мире. 18.30 Продовольственная программа — общенародное дело. Из цикла «Проблемы — поиски — решения». По окончании — концерт. 20.30 Время. 21.05 «Контрольная для взрослых». Передача 1-я. 21.40 Сегодня в мире. 21.55 К 60-летию образования СССР. Концерт Государственного Кубанского казачьего хора.

Тюмень

22.55 «Тюменский меридиан».

II общесоюзная программа

Москва

8.00 Утренняя гимнастика. 8.20 Программа документальных телефильмов: «Ашхабад, проспект Свободы» «За рекою, за Луганком». 9.05 «Третье измерение». Многосерийный художественный телефильм. 1-я серия. «Домой». 10.15 Отзовитесь, горнисты! 11.00 В. Шекспир. «Ромео и Джульетта». 12.10 Испанский язык. 12.40 Шахматная школа. 13.10 «Их ждет театр». Документальный фильм. 13.30 «О балете». Народная артистка СССР Н. Тимофеева. 14.35 «Король манежа». Художественный фильм с суотитрами. 15.45 Новости.

Тюмень

Учебная программа для поступающих в вуз. 15.55 Математика. 16.55 Физика. 17.55 Хроника новостей. 18.00 «Здоровье». Киножурнал. 18.10 Экран научно-популярного фильма: «Архитектура, Олимпиада, сооружения». «Биология на защите леса». 18.45 «Тюменский меридиан». 19.00 За миллион тонн нефти, миллиард кубометров газа в сутки. Газлифт — перспективы развития. По следам наших выступлений. 19.30 Спокойной ночи, малыши! «Волшебный карандаш». (М). 19.45 «Я учусь жить». Молодежная программа. Передача 3-я.

Москва

20.30 Время. 21.05 Премьера многосерийного художественного телефильма «Третье измерение». 2-я серия. «Командирский час».

ПЯТНИЦА, 23 июля

Москва

8.00 Время. 8.40 Программа научно-популярных фильмов: «Генный банк страны». «Секреты природы». «Время». 9.15 «Я люблю свою землю». Песни композитора Е. Птичкина. Фильм-концерт. 10.05 Фильм — детям. «Засекреченный город». 11.15 По музеям и выставочным залам. Музеи-усадьба «Поленово». 11.40 Новости. 14.00 Новости. 14.20 К Дню Военно-Морского Флота СССР. Документальный телефильм «Вахта в океане». 15.15 Русская речь. 15.45 «Тебе, страна, — наши песни». Фильм-концерт. 16.10 Подмосковье. Реализация Продовольственной программы. 16.40 Шахматная школа. 17.10 Чудеса без чудес. 17.40 Египет: годы и проблемы. 18.00 «В лесной чаше». Мультфильм. 18.15 Сегодня в мире. 18.30 «Прогулка по Москве». Документальный телефильм.

Тюмень

18.40 «Память». В передаче принимают участие члены Общества охраны памятников истории и культуры. (Повтор. от 2/VII-82 г.). 19.15 «Наука и техника». Киножурнал.

Москва

19.30 Премьера документального телефильма «Пятая весна». 20.30 Время. 21.05 Молодежный вечер в Московском художественном академическом театре им. М. Горького. Встреча молодых рабочих, колхозников, студентов с выпускниками школы-студии им. В. Немировича-Данченко при МХАТе СССР. 22.05 Сегодня в мире. 22.20 Мелодии и ритмы зарубежной эстрады.

Тюмень

23.20 «Тюменский меридиан».

II общесоюзная программа

Москва

8.00 Утренняя гимнастика. 8.20 Программа научно-популярных фильмов: «Закон», «Магия на белом фоне». 8.45 «Третье измерение». Многосерийный художественный телефильм. 2-я серия. «Командирский час». 9.55 Чему и как учат в ПТУ. О железнодорожном ПТУ № 61 г. Свердловска. 10.25 Играют лауреаты Всесоюзного конкурса В. Азов (баян), О. Глухов (балалайка). 10.45 Премьера документального телефильма «Служение искусству». 11.20 «Как гусенок на лису охотился». Мультфильм. 11.30 Английский язык. 12.00 Фильм — детям. «Недопесок Наполеон третий». 13.05 Мамина школа. 13.35 Встреча с писателем Г. Троепольским в концертной студии Останкино. 15.05 «Поющее дерево украинской бандуры». Музыкальный телефильм. 15.50 Новости.

Тюмень

Учебная программа для поступающих в вуз. 16.00 Химия. 17.00 Русский язык. 18.00 Хроника новостей. 18.05 Реклама. 18.10 «Верность долгу». Телефильм. 18.25 Мультфильм для детей «Солнечный каравай».

Москва

18.40 Голоса народных инструментов. 19.30 Спокойной ночи, малыши! «Лягушка-путешественница». Мультфильм.

Тюмень

19.45 «Тюменский меридиан». 20.00 Продовольственная программа: нет заботы важнее. В передаче принимает участие секретарь Ялуторовского горкома КПСС Л. Я. Сурнина.

Москва

20.30 Время. 21.05 Премьера многосерийного художественного телефильма «Третье измерение». 3-я серия. «Трап остается на берегу».

Тюмень

22.20 «Вы нам писали». Музыкальная передача по письмам телезрителей.

СУББОТА, 24 июля

Москва

8.00 Время. 8.35 Концерт детских художественных коллективов г. Еревана. 9.15 «Федор Трофимович и другие...». Передача 3-я. Принимает участие первый секретарь Полтавского обкома КП Украины Ф. Т. Моргун. 9.45 30-й тираж «Спортлото». 9.55 Творчество народов мира. 10.25 По музеям и выставочным залам. И. К. Аивазовский. Феодосийская картинная галерея. 11.00 Победители. Клуб фронтовых друзей. К 50-летию Тихоокеанского флота. 12.30 Фильм — детям. «Шторм на суше». 13.50 Сегодня в мире. 14.05 В мире животных. 15.05 Завтра — День работников торговли. В передаче принимает участие член ЦК КПСС, министр торговли СССР А. И. Струев. 15.30 «Примите наши поздравления». Музыкальная программа к Дню работников торговли. 16.15 «Золушка». Мультфильм. 16.35 Беседа политического обозревателя В. П. Бекетова. 17.20 Премьера телеспектакля «Монт-Ориоль». 20.30 Время. 21.05 Чемпионат СССР по футболу. «Динамо» (Москва) — «Динамо» (Киев). 22.50 Новости.

II общесоюзная программа

Москва

8.00 Утренняя гимнастика. 8.15 «Если хочешь быть здоров». (Советы физкультурникам). 8.25 Программа документальных фильмов к Дню работников торговли: «Коробейники», «Воспоминания о ярмарке». 9.00 «Третье измерение». Многосерийный художественный телефильм. 3-я серия. «Трап остается на берегу». 10.15 Музыкальная программа «Утренняя почта». 10.45 «Родом из детства». Р. Погодин. «Рассказы о Кешке». 11.30 «Что? Где? Когда?». Телевикторина. 12.40 Народные мелодии.

Программа Челябинской студии телевидения

13.00 Кинозарисовка о г. Челябинске. 13.10 «Человек заводу — завод человеку». Киноочерк. 13.30 «Живем мы на Урале». Концертная программа. 14.00 Веселые старты. 14.45 «Любимые песни». Музыкальный телефильм с участием народной артистки РСФСР Л. Гурченко. 15.25 «Человек — хозяин на земле». Ведет передачу обозреватель газеты «Известия» А. З. Ивашенко. 16.30 «В доме А. В. Неждановой». В передаче принимают участие лауреаты и дипломанты VII Международного конкурса им. П. И. Чайковского. 17.45 Международное обозрение. 18.00 К 65-й годовщине Великого Октября. «Наша биография». Фильм 30-й — «Год 1940-й». 19.00 Музыкальный киоск. 19.30 Спокойной ночи, малыши! «Дюймовочка». Мультфильм. 19.45 Здоровье. 20.30 Время. 21.05 «Исправленному верить». Художественный фильм.

Бюро по трудоустройству приглашает:

в управление Нижневартовскгеплонефть — электромонтеров, машинистов-кочегаров котельных, слесарей-сантехников, слесарей-ремонтников, слесарей КИПиА, аппаратчиков химводоочистки.

Рабочие требуются всех разрядов.

Мужчинам предоставляется общежитие.

▲

в трест Нижневартовсклорстрой — старшего инженера-энергетика с окладом 170 рублей.

ГАСТРОЛИ НОВОСИБИРСКОГО ЦИРКА

ШКОЛА ИСКУССТВ

Большая цирковая программа. В программе: гимнасты, эквилибристы, эквилибристы на лестницах и проволоке, иллюзионисты, фокусники и другие артисты циркового жанра.

В выступлениях участвует группа дрессированных собачек.

В паузах — клоуны Анатолий Шаповалов и Валерий Гроссу.

Выступления сопровождает инструментальный ансамбль.

20 июля начало в 19 и 21 час.
21, 22, 23 июля начало в 10, 19 и 21 час.
24 и 25 июля начало в 17, 19, 21 час.

Производится предварительная продажа билетов, касса работает с 12 до 18 час., тел. для справок 2-27-81.

Наш адрес: 626440, г. Нижневартовск, ул. Менделеева, 11 (1-й микрорайон).

ТЕЛЕФОНЫ РЕДАКЦИИ: редактор — 2-21-63, заместитель редактора и промышленный отдел — 7-29-82, 2-32-06; ответственный секретарь — 7-88-50; отдел партийной жизни — 7-29-87, 2-30-56; отдел информации — 7-28-40, 2-31-96, 6-15-[illegible]; отдел писем — 2-33-46; отдел иллюстрации и фотолаборатории — 2-30-56. ТЕЛЕФОНЫ ТИПОГРАФИИ: директор — 2-24-[illegible], 7-27-19; через «Строитель» — 6-19-12; бухгалтерия — 2-32-07; инженер-технолог — 2-32-08; общий — 2-32-12.

Нижневартовская типография управления издательств, полиграфии и книжной торговли Тюменского облисполкома. Заказ № 7960, объем 1 п. л., тир. 27000

ПРОЛЕТАРИИ ВСЕХ СТРАН, СОЕДИНЯЙТЕСЬ!

ЛЕНИНСКОЕ ЗНАМЯ

ОРГАН НИЖНЕВАРТОВСКОГО ГОРКОМА КПСС, ГОРОДСКОГО И РАЙОННОГО СОВЕТОВ НАРОДНЫХ ДЕПУТАТОВ ТЮМЕНСКОЙ ОБЛАСТИ

Издается с 4 сентября 1941 года ▲ № 143 (5383) ▲ СРЕДА, 21 июля 1982 года ▲ Газета выходит ежедневно, кроме воскресенья и понедельника ▲ Цена 2 коп.

СТИЛЬ РУКОВОДИТЕЛЯ

В современных условиях, отмечалось в Отчетном докладе Центрального Комитета КПСС XXVI съезду партии, многократно возрастает значение дисциплины, значение личной ответственности. Особенно — ответственности хозяйственных, советских и партийных руководителей. Общегосударственные интересы всегда должны стоять выше интересов отдельных министерств и предприятий. Права — и права большие — даются руководителям для того, чтобы они в полной мере использовали их. При этом каждый руководитель должен постоянно помнить о своей высокой ответственности — ответственности перед людьми, которыми ему доверено руководить, перед партией и народом.

«Речь идет, — говорил Л. И. Брежнев, — о выработке такого стиля работы, в котором органически сочетались бы исполнительность, дисциплинированность со смелой инициативой и предприимчивостью. Практичность и деловитость с устремленностью к большим целям. Критическое отношение к недостаткам — с незыблемой уверенностью в исторических преимуществах избранного нами пути».

Орденоносные коллективы первого управления буровых работ, нефтегазодобывающего управления Нижневартовскнефть им. В. И. Ленина, а также коллективы горбытуправления из года в год выходят победителями в областном, окружном и городском соревнования. Здесь накоплен опыт в развитии социалистического соревнования, научной организации труда. Заслуга в этом партийных организаций, всех тружеников, но во многом успех предприятия зависит от руководителей производства, которые направляют работу коллективов, несут персональную ответственность за дела на производстве.

Успешно справились с полугодовым планом Нижневартовский и Белозерный газоперерабатывающие заводы, командиры производства и здесь проявили себя знающими специалистами, умелыми организаторами и воспитателями людей. Свой богатый опыт руководства коллективом передает им генеральный директор производственного объединения Сибнефтегазпереработка А. И. Воривошкин.

Колхозником начал свой трудовой путь Алексей Ильич, затем работал слесарем на промышленном предприятии, а в 1954 году был выдвинут на руководящую работу. С тех пор неизменно служит нелегкому искусству вести за собой людей. Его стиль — глубокий анализ состояния дел, коллективное решение вопросов и индивидуальная ответственность за порученное конкретное дело, учет мнения партийной, профсоюзной, комсомольской организаций, безусловное выполнение партийных решений.

Начальник 150-й мехколонны треста Мегионэлектросетьстрой В. К. Машаров и Ю. В. Чекрыгин, управляющий этим же трестом, — кадры молодые. Они настойчиво работают над собой, учатся, проявляют большую заботу о людях, создают хорошие условия для их труда и отдыха. Развивают инициативу подчиненных, предъявляют к ним высокие требования, прививают чувство ответственности. Главное для них — воспитать человека, добиться единства политико-воспитательной и хозяйственной работы.

Велика ответственность — быть во главе коллектива. Во-первых, надо во всем служить хорошим примером для подчиненных, во-вторых, отличаться партийной принципиальностью, в-третьих, в совершенстве знать дело, обладать организаторскими способностями.

Очень полезно чаще встречаться с людьми, знать их настроение, нужды и заботы. И плохо, когда об этом забывают. В трестах Мегионнефтепромстрой, Запсибнефтеавтоматика (управляющие Н. Н. Веселый, А. И. Селиванов), управлении рабочего снабжения (начальник В. Г. Соловьев) информационные встречи руководителей с трудящимися не проводятся, не практикуются выезды информационно-пропагандистских групп на дальние месторождения, в вахтовые поселки.

Иные руководители проявляют факты безответственности, они терпимо относятся к недостаткам, не используют прав, предоставленных им государством. В их действиях подчас больше желания отвести от себя критику, уйти от ответственности, чем стремления поправить дело. А поправлять дело необходимо.

Наши полугодия по добыче нефти остался невыполненным, простаивает 19,3 процента эксплуатационного фонда скважин. Отстают совхозы «Покурский» и «Нижневартовский», рыбозавод.

Наверстать упущенное, встретить новыми трудовыми свершениями 60-летие СССР — такова наша общая задача. Для успешного решения ее требуется квалифицированное руководство трудовыми коллективами, инициатива, творческий подход к делу, умение организовать массы.

60-ЛЕТИЮ СССР — УДАРНЫХ НЕДЕЛЬ!

В ОБКОМЕ КПСС, ОБЛИСПОЛКОМЕ, ОБЛСОВПРОФЕ И ОБКОМЕ ВЛКСМ

ПО ТРУДУ — ПОЧЕТ

Бюро обкома КПСС, исполком областного Совета народных депутатов, президиум областного совета профсоюзов и бюро обкома ВЛКСМ рассмотрели итоги социалистического соревнования городов, районов, предприятий промышленности, строительства, транспорта, связи, сельского хозяйства, научно-исследовательских, проектных и других организаций и учреждений, буровых бригад за первое полугодие 1982 года.

Признаны победителями, награждены переходящими Красными знаменами обкома КПСС, облисполкома, облсовпрофа и обкома ВЛКСМ и занесены на областную доску Почета:

По промышленности, строительству, транспорту, связи:

г. Нижневартовск (секретарь горкома КПСС В. М. Смальков, председатель горисполкома С. И. Денисов, секретарь горкома ВЛКСМ А. М. Беляев);

нефтегазодобывающее управление Белозернефть (начальник В. М. Секерин, секретарь парторганизации В. В. Бакай, председатель профкома Т. Д. Бровская, секретарь комсомольской организации С. Т. Шафикова);

Нижневартовское авиапредприятие (командир В. Г. Пысенок, секретарь парторганизации В. В. Крайсвитный, председатель объединенного профкома А. Е. Синев, секретарь комсомольской организации П. П. Бобырь).



В инструментальном цехе центральной базы производственного обслуживания по прокату и ремонту бурового оборудования за одним из станков трудится токарь шестого разряда Валерий Владимирович Атавин (на снимке). Высококвалифицированный специалист, рационализатор, он работает по доверенности ОТК с личным контрольным клеймом.

Фото Ю. ФИЛАТОВА

Третий трудовой открыт!

В воскресенье площадь у Дворца культуры «Октябрь» заполнили парни в девчата в стройотрядовской форме. Это бойцы студенческих отрядов Киева, Баку, Тюмени, Москвы, Минска пришли на митинг, посвященный открытию третьего трудового семестра в Нижневартовске. На спецовках надписи: «Отряд им. Г. Мамедова», «Днепрянка», «Хазар», «Альтаир». Это лучшие линейные отряды.

В этом году в составе двух зональных отрядов «Украина» и «Огни Сибири» 2200 бойцов. Им предстоит на стройках города и района освоить более миллиона рублей капиталовложений.

— Это лето для бойцов будет особенным. Исполняется 20 лет движению ССО Азербайджана и четыре года, как они трудятся на земле Самотлора. Десятый год студенты Украины работают в Нижневартовске, — обратился с такими словами к бойцам ССО В. Ф. Голубничий, заместитель председателя горисполкома. — В год 60-летия СССР студенты четырех братских республик будут вновь обустраивать молодой растущий город Сибири...

Бойцы ССО уже оставили о себе здесь хорошую память. В 1972 году киевляне разбили городской парк, построили детские площадки и школы. И прекрасно, если позже в городе появится Студенческий проспект, а может быть, улица Бакинских или Белорусских студентов.

На флагштоке затрепетал красный стяг. Флаг трудового семестра поднят лучшими бойцами.

Третий трудовой семестр открыт.

Т. ШИРОНИНА.

В ГОРКОМЕ КПСС

УСИЛИТЬ ТЕМПЫ

Нижневартовская котельная № 3 — объект первостепенной важности. Она должна обеспечивать теплом новые микрорайоны. От ввода ее в эксплуатацию будет зависеть и ритм работы строителей: не будет котельной — нельзя будет сдавать новые объекты.

Городская газета регулярно сообщает читателям о положении дел на на объекте. В последней корреспонденции «Минимум внимания к пусковому минимуму» («Ленинское знамя», № 129 от 1 июля с. г.) речь шла о серьезном отставании от графика, несогласованности в работе подрядчиков.

На бюро горкома КПСС были заслушаны С. В. Бабаджан, начальник укса объединения Нижневартовскнефтегаз, выступающего заказчиком; Н. М. Фадин, начальник строительно-монтажного объединения Нижневартовскстрой; С. В. Петров, руководитель организации Мегмонтажспецстроя, которые строят котельную.

Бюро обязало руководителей стройки усилить темпы работы на объекте, пересмотреть сроки ввода теплотрассы, котлов, системы топливного газа, определить неотложные меры по безусловному выполнению директивного графика сдачи пускового минимума в этом году.

В соревнующемся с нами Сургутском районе

ИТОГИ СОРЕВНОВАНИЯ

Сургутского и Нижневартовского районов (вместе с городами) за шесть месяцев 1982 года (в процентах)

Показатели	Сургутский район	Нижневартовский район
Реализация промышленной продукции	99,7	99,9
Ввод основных фондов	109,9	73,3
Освоение капвложений	106,0	98,6
Добыча нефти	99,2	99,7
Добыча газа	102,0	107,9
Глубокое бурение	103,1	95,4
Ввод жилья	100,7	104,0
Вывозка древесины	110,5	99,4
Вылов рыбы	102,9	94,8
Товарооборот	105,9	102,7
Бытовое обслуживание	104,3	99,8
Производство молока	101,6	99,6
Производство мяса (тонн)	257,0	190,0
Производство яиц (тыс. шт.)	2747,8	2765,0

СВОЙ АГРОЦЕХ

К концу пятилетки агроцех объединения Обънефтегазгеология должен производить свыше 300 тонн молока, 35—40 тонн мяса, 60—70 тонн картофеля и 60 тонн овощей.

На 120 гектарах раскинется будущее подсобное хозяйство объединения. К 1985 году поголовье крупного рогатого скота должно насчитывать 480 голов, лошадей — свыше 200, посевные площади картофеля займут десять гектаров, а зимние теплицы — четыре тысячи квадратных метров.

А сегодня на Юганском начало строительства. Сооружаются коровники на 200 голов (ввод его намечен в этом году), зимние теплицы. Заложены два четырехквартирных дома для специалистов хозяйства.

Объединение уже закупило 225 голов крупного рогатого скота, который разместили в отремонтированных помещениях, завезены тракторы, сельскохозяйственная техника. При годовом объеме сто тысяч рублей уже освоено 72 тысячи рублей капитальных вложений.



ЦЕХ начинается с инкубатора. Здесь круглые сутки, изо дня в день, чуткие приборы контролируют температуру, а умные механизмы сами в нужное время поворачивают заложенные яйца. Сортировку полученных цыплят делает Людмила Кульминых. Проворные руки ее так и мелькают над коробками, в которые она рассортировывает пушистых желтых и беспокойных цыплят.

На снимке Л. Кульминых.

ЭТИ ОЧЕНЬ РАЗНЫЕ МЕТРЫ

БРИГАДИР — ПЕРВЫЙ КОМАНДИР

Западно-Сургутское месторождение обжитое, старое, здесь когда-то бурили первую промысловую скважину в районе. Но до сих пор среди буровиков месторождения слава средняя: средняя глубина скважины здесь — две с половиной тысячи метров, а на Ягун-Море, например, две тысячи. Вот почему с таким трудом достается здесь даже небольшой прирост проходки, вот почему гордятся буровики рекордами месторождения. Последняя из них — 60 тысяч метров годовой проходки — принадлежит комсомольско-молодежной бригаде Василия Тимошенко из третьего управления.

— На Западном бурила прославленные мастера Еремин. Поэтому не нашему не удавалось перешагнуть здесь этот рубеж, — сколько бы всколь об... кто-то из членов бригады Тимошенко, когда мы приехали на буровую. Но за этой молодечностью стояла настоящая рабочая гордость своим трудом.

А сам бригадир и не думал скрывать, что нынче идет на побитие собственного рекорда: социалистические обязательства коллектива — 65 тысяч метров проходки. Вообще-то бурильщик — народ чуточку суеверный, далеко в будущее заглядывать не любит: всякие неожиданности подстерегают проходчиков в глубине ведь. Однако Василий Тимошенко даже среди молодого коллектива третьего управления отличается спокойной уверенностью в своих силах. В апреле бригада прошла 6000 метров, в мае — [illegible] и в июне рапортовала о досрочном завершении девятимесячной программы.

Успех? Несомненный. Только Тимошенко думает иначе: на трудном Западно-Сургутском можно бурить намного быстрее и больше, если...

— Если вовремя будет подготовлена и отмыта для нас площадка — раз, если монтажники и срок поставит вышку — два, — загибая пальцы мастер, — если всегда под руками будет необходимый инструмент, оборудование — три. Короче, — подытожил бригадир, — проблема работы сменяющих до сих пор не снята с повестки дня. Пока что это главный тормоз в нашей работе. Судите сами: последний месяц на бригадном собрании ребята подсчитали, что мы простояли из-за сменщиков 120 часов.

Бригада заканчивала строительство последних двух скважин на 88-м кусте, и уже жили подготовкой к переезду на новый. А у Василия Тимошенко наступал очень ответственный период в его жизни — защита диплома в нефтяном техникуме. Не боится ли он оставить бригаду в сложный момент переезда на новый куст?

— Плох тот бригадир, коллектив которого работает хорошо только в его присутствии, — серьезно ответил Тимошенко. — Вот сегодня дает 4 метры наша лучшая вахта — Виктора Кравченко, лучшая, на мой взгляд, и по всем управлениям. Рядом с ним — опытный помощник бурильщика Василий Васильевич Макаров, наставник молодых, с большим чувством ответственности за дело. И в целом коллектив в бригаде подобрался боевой, грамотный.

Несколько скважин на 88-м кусте уже дали нефть, другие стояли готовые к приему нефтяников, а на последней полшишайся бурения вышка: там в этот момент трудились и неведомую глубину долота, и бурильщик Виктор Кравченко не мог оторваться от пульта управления ни на минуту. Обычные будни комсомольско-молодежной бригады, звездный час которой (вернее) еще впереди.

А. ПОХОДЕНКО.

ДОБРЫЕ ПРИМЕТЫ

НЕДАВНО встретился с председателем исполкома Ульт-Ягунского сельского Совета Василием Федоровичем Гнатченко. Зашел разговор о том, какие же изменения произошли с момента последних выборов. Председатель исполкома с удовлетворением отметил, что хотя за этот срок население выросло и не намного, но зато оно заметно стабилизировалось, сократилась миграция.

— Почему? Как говорят в народе: «От добра добра не ищут». У нас же за это время для людей сделано немало.

Действительно, с каждым годом улучшается условия труда и быта жителей Ульт-Ягуна и Трох-Агана. Во временной поселок строителей нефтяной дороги на период вскрыши выборы введены просторные магазины промышленных и продовольственных товаров, открыт книжный отдел. Новое помещение получил комбинат бытового обслуживания. Теперь не обязательно в город, ульт-ягунцы имеют возможность снять свои верхние одежду, сделать прическу. Улучшилось благоустройство поселка, его санитарное состояние.

— А посмотрите на постоянный поселок железнодорожников, — с гордостью говорит Василий Федорович. — Он вырос за два с небольшим года. Здесь введены пять капитальных благоустроенных домов на восемьдесят семей и амбулатория. Сейчас достраиваются очистные сооружения, мощная котельная, школа на 192 учащихся. Надо заметить, что в этом году мы полностью закроем дефицит в детских дошкольных учреждениях; к имеющимся детским садикам добавится детсад для ребятишек железнодорожников на 150 мест.

Люди сегодня живут в материальном достатке. Судить об этом позволяют хотя бы такие цифры: сейчас у ульт-ягунцев имеются свыше пятидесяти моторных лодок, десятки мотоциклов, «Буранных» ночей в каждом доме — телевизор, у многих — цветной. А уж о стиральных машинах и холодильниках и говорить не приходится. Больше стали покупать ковров, мебели. Но, к сожалению, орс СМП-524 не всегда в силах удовлетворить спрос на такие товары.

Растут в духовные запросы. На каждую семью приходится более трех экземпляров газет и журналов, к услугам жителей библиотека, клуб. Многие имеют собственные библиотечки.

— Василий Федорович, на территории нашего Совета, и это очень бросается в глаза, много молодежи...

— Да, молодых людей у нас много. С момента предыдущих выборов сыграно почти сто свадеб, зарегистрировано рождение полутора сотен ребятишек.

— Все ли наказы избирателей выполнил наш сельский Совет?

— Сделано очень многое. Я, например, считаю, главные из них мы выполнили. Жители поселка Трох-Аган просили помочь в обеспечении питьевой водой — помощь оказали. Сургутское управление треста Востокбурнефтегазстрой строило ту скважину. Далее избиратели ставили вопрос о создании школы-интерната. Такой интернат построен. Он рассчитан на шестьдесят ребятишек. Помещение со всеми удобствами, дети находятся здесь на полном государственном обеспечении. Начато строительство ДЭП Ульт-Ягун — Федоровское месторождение, и к концу года к нам должна поступить устойчивая электроэнергия. Об этом также просили избиратели. В наших предыдущих выборов ставился вопрос о развитии подсобных хозяйств граждан. Вы поднимается и этот наказ: уже заявлено несколько десятков свиней, и их поступление будет продолжаться, стремимся обеспечить животных комбикормами. Перевели много. И происходили они на глазах ульт-ягунцев и с их участием.

В. СЕМЕНОВ.

Агитпоезд в Сургуте

Уже не впервые в Сургут приезжает агитационный поезд ЦК комсомола «Молодой гвардеец». Лекторы выступили перед энергетиками и строителями, железнодорожниками и буровиками. Побывали в бригадах поваров, в [illegible] Локосовского месторождения. Прочитали лекции во многих молодежных общежитиях города.

Кроме того, в Доме культуры «Строитель», в поселке Юность, в кинотеатре «Рубин» с огромным успехом прошли концерты лауреатов II Смоленского комсомола вокально-инструментального ансамбля «Кривичи» и спортивно-танцевального коллектива Омского института по физической культуре и спорту, которые показали олимпийскую программу. Кстати, из двадцати участников студенческого шестиборья участвовали спорта СССР.

Е. ЛОГИНОВА.

Скоро новоселье

Накануне профессионального праздника медицинских работников в Сургуте произошло знаменательное событие. Строители Сургутгазстроя сдали в эксплуатацию такие жизненно важные объекты социального назначения, как детская консультация на 500 посещений в смену и детский корпус на 120 коек.

Здания типовые, просторные, светлые, удобные для оказания различной специализированной помощи. Например, в детском корпусе предусмотрены не только уютные палаты, но и игровые помещения, но и игровые комн...

А. КОНДАУРОВА.

НАУКА — СЕЛЬСКОМУ ХОЗЯЙСТВУ

Лазер — помощник надежный

От возведения дорогостоящих капитальных помещений для уток отказались в колхозе «10 лет Октября» Талды-Курганской области. Всю откармливаемую птицу содержат под открытым небом. В вольеры превратились огороженные и слегка расширенные оросительные сети на полях. Каждый птицевод доводит до сдаточного веса (2.2—2.4 килограмма) за год по 120—140 тысяч уток.

Добиться этого помогли ученые Казахского университета. Они предложили птицеводам применять лазерную биостимуляцию. Кратковременное облучение яиц гелий-неоновым лазером не только сократило на два часа инкубационный период и увеличило выход утят, но и дало возможность получать более жизнеспособный молодняк.

Новшество оказалось чрезвычайно выгодным. Стоимость лазерной установки не превышает пяти тысяч рублей, а прибыль — в 60—70 раз больше. Колхоз вышел на первое место в республике по производству утиного мяса. Ежегодно отсюда отгружают в торговую сеть и на предприятия общественного питания не менее трех тысяч тонн утятины.

С помощью созданных в университете лазерных установок в десятках совхозов и колхозов республики обрабатывают семена зерновых культур перед заделкой в почву. Как показал опыт, растения по сравнению с контрольными дают лучшие всходы, у них быстрее наливается полновесный колос. И как следствие — повышение урожая на 15—20 процентов.

(ТАСС).



С 1973 года работает в Мегионе Мария Ивановна Банникова. Она старший продавец магазина № 76. Ее покупательницы в основном женщины. Их вкусы очень различны, и настрой с которым они приходят в магазин, неодинаков. Но у продавца всегда хватает такта, внимания к ним, и потому люди уходит от нее с хорошим настроением.

Фото И. КИСЕЛЮКА, нештатного корр.



Болгария. Специалисты института сельскохозяйственного машиностроения в городе Русе создали новый мотоблок (на снимке), предназначенный для работы на небольших приусадебных участках. Он может быть укомплектован плугом, фрезой, косилкой.

Фото БТА—ТАСС

ИСК БЕСХОЗЯЙСТВЕННОСТИ

Стеклопосуду — на свалку?

«Ежегодно торговые организации города Нижневартовска получают множество стеклобанок с консервированными овощами, плодами, ягодами... Пустые, они валяются на свалках, во дворах, улицах или просто на балконах».

«Мы живем в тринадцатом-четырнадцатом микрорайонах. Много уже сделано здесь для жителей. А вот приемного пункта стеклопосуды нет. Все знаем, что изготовление стеклопосуды обходится государству намного дороже, чем сбор ее у населения».

«Хорошеет, благоустраивается Нижневартовск. Но портит весь его вид неприглядная картина: шатаются неряшливого вида люди, собирают пустые бутылки. Сбор пустых бутылок стал для них чем-то вроде промысла».

(Из писем в редакцию).

В горсе по продаже продовольственных товаров, куда мы заглянули, девять приемных пунктов, в горсе № 3 — два. Однако запросы населения не удовлетворяются. На наш взгляд, это результат равнодушного, бесхозяйственного отношения к делу. Так, на день проверки оказались закрытыми все приемные пункты. Возле них постоянно очереди, и понятно, что люди возвращаются домой несолоно хлебавши.

«У меня бутылок-то две сумки, а хожу три месяца и сдать не могу», — сетовала женщина у магазина № 6.

Если есть тара — места нет. На складе есть место — нет тары. Получается замкнутый круг. Давайте посмотрим на режим работы приемных пунктов. Ларек № 6 около магазина «Север» открыт с 8 утра до 17 часов, ларек № 3 — с 10 утра до 18 и т. д. В основном все и это время находятся на работе. Поэтому беспрепятственно могут сдавать бутылки и банки далеко не все. Вот и выбрасывается или выставляется в подъезд пустая посуда, которая затем становится добычей тунеядцев.

Если бы горотдел торга уделил чуточку внимания графику работы приемных пунктов, то пришел бы к выводу, что днем нужен более продолжительный перерыв, а вечером необходимо время приема хотя бы до 20 часов.

Так же нерационально используются две-три машины (которых крайне недостаточно), выделенные для отгрузки посуды.

24 июня около ларька № 6 толпилась люди. Место в складе есть — нет тары. Ждут, когда же подъедут от магазина № 15. Там надо погрузить, здесь выгрузить. Простаивает машина, заняты люди. А ведь магазин № 15 существует не первый год. Кажется, сама обстановка подсказывает, что пора организовать приемные пункты там, где скопление тары.

Вот около магазина № 67 создаются две очереди: одна — за тарой, другая — за тем, чтобы сдать посуду.

В 17 часов ларек № 3 был закрыт с внутренней стороны. На настойчивые требования открыть двери отвечают издалека: «Места нет. Не стучите. Продавец ушла в первый магазин за курями». Когда узнали, что пришли с проверкой, «нашлася» приемщик А. П. Юрко. На вопрос: почему в рабочее время не работает, она ответила: «Нет места. На складе находится 2300 ящиков с посудой. А выносят в день 200—250 ящиков — оптово-торговая база и хлебокомбинат только один раз в день берут посуду».

Случается и так, что отгруженная посуда возвращается обратно в ларьки. 17 июня, например, с оптово-торговой базы вернулся в магазин № 6 целый «Урал». Такое отношение к делу является халатностью. Сколько работников получают за этот день заработную плату ни за что! А прогон машин? За такую «организацию» пора взыскивать с виновных.

Начальник урса объединения Нижневартовскнефтегаз Г. В. Соловьев на запрос редакции ответил: «Для улучшения приема стеклопосуды от населения орсом организован сбор в новых микрорайонах: седьмом, одиннадцатом, двенадцатом, тринадцатом — непосредственно с автомашин по графику. Открыты дополнительные пункты по приему посуды в этих микрорайонах». Прошло почти три месяца. Однако ни автомашин, ни приемных пунктов нет. Желаемое выдано за действительное. Сами контроль и за работой приемных пунктов со стороны торгового отдела.

Вся страна трудится под девизом «Экономика должна быть экономной». Чем больше принять от населения посуды, тем больше сохранится природного материала. О бесхозяйственном отношении к таре на страницах газеты писалось не раз, в частности, о том, что у нас возле каждого магазина, столовой настоящие склады из тары, которая время от времени пылает жарким пламенем. Этот вопрос «Ленинское знамя» поднимало еще в прошлом году, в 226 номере «Это, несомненно, бесхозяйственность. Причем самая откровенная и самая вопиющая. И до сих пор не наказанная», — говорилось в одной из заметок.

Что изменилось с тех пор? Ровным счетом ничего. Положение такое же. Продолжают гореть в кострах и деревянные, и картонные коробки. Спотыкается, когда заканчивается работники торговли по-государственному относиться к народному добру? Неужели в сфере торгового обслуживания нет тех, кого нет желания, инициативы, чтобы плотную заняться делом, которое сейчас является злободневным?

Пора урсу и всем торгующим организациям срочно освободить все складские помещения приемных пунктов. Организовать прием любой стеклянной посуды. Принять решительные меры к устранению недостатков, которые позорят нас из года в год. Хочется бросить упрек в адрес органов милиции. Почему равнодушно взирают на тунеядцев, почему в принудительном порядке не заставят их работать? Ведь их нетрудно найти. Эти люди постоянно находятся у винных магазинов, у приемных пунктов, в нашем поле.

К. БАШИРОВ, наш нештат. корр.;
Э. КЛИМЕНКО, госторгинспектор.

Хотя письмо и не опубликовано

На жалобу жильцов о плохой работе домашних телефонов в доме № 22«а» по улице Омской отвечает главный инженер городского узла связи В. А. Смирнов:

«22 июня 1982 года закончен ремонт распределительного кабеля. Произведено включение телефонов жильцов.

Для ускорения ремонта кабелей связи дополнительно привлекаются специалисты монтажного участка № 1 треста Востокпромсвязьмонтаж.

Абонентная плата за время ремонта кабеля будет возмещена жильцам дома».

Международный комментарий

Открытая экспансия

Израиль совершил новое чудовищное злодеяние против арабских народов, вероломно захватив значительную часть территории Ливана. Число жертв этой кровавой бойни окончательно не подсчитано, однако, по сообщениям арабской печати, речь идет о сотнях тысяч убитых, раненых, оставшихся без крова людей, как ливанцев, так и палестинцев, главным образом мирных жителей. Современные варвары стерли с лица земли многие ливанские города, поселения, лагери палестинских беженцев. Страшную картину разрушений представляет собой Бейрут, город с полуторамиллионным населением. На захваченных территориях израильская военщина продолжает политику открытого геноцида в отношении тех, кто не погиб под бомбами и снарядами агрессора.

Нынче доказано, что захват и разрушение Ливана, некогда процветающей страны, «жемчужины Арабского Востока», параллельными «эстребами» были заранее согласованы с Вашингтоном. Израильские лидеры, следуя своей сионистской концепции создания так называемого «Великого Израиля», проводят в жизнь политику экспансии оккупированных арабских земель.

В свете событий в Ливане становятся совершенно очевидной прямая ответственность за действия израильского агрессора его старшего партнера и покровителя — Соединенных Штатов. Именно США до зубов вооружили Израиль и своей политикой попустительства открыли ему «зеленый свет» для проведения преступных антиарабских акций. В Вашингтоне не скрывают, что США намереваются извлечь из сложившейся ситуации собственные политические и военно-стратегические выгоды, а именно: расположиться с наибольшей выгодой на богатейших нефтяных месторождениях на Арабском Востоке, прибрать к рукам арабскую нефть и таким путем достичь ближневосточного «урегулирования» по кэмп-дэвидский манер.

Однако в Вашингтоне и Тель-Авиве должны бы знать, что все попытки навязать арабским народам с помощью силы свой диктат обречены на провал. На стороне арабов вся мировая общественность, все прогрессивные силы мира.

(ТАСС).

★МЫ — ИНТЕРНАЦИОНАЛИСТЫ

Служит делу мира

На днях в Ереване прошла встреча эсперантистов, посвященная 60-летию СССР. Сейчас готовится еще одна подобная встреча, которая пройдет в Тюмени.

Эсперанто быстро шагает по планете. Получил он постоянную прописку и в городах Тюменской области: Тобольске, Нефтеюганске, Сургуте, Ялуторовске, Ишиме и в нашем Нижневартовске.

Наши эсперантисты переписываются с гражданами восьмидесяти стран мира. Отправлены бандероли с материалами XXVI съезда КПСС, с выступлениями Л. И. Брежнева и А. А. Громыко — люди планеты должны знать правду о нашей стране.

Мы — за мир. В нашем городе собрали и сдали в Фонд мира более десяти тысяч рублей, тысячу писем протеста направили в штаб НАТО в Брюсселе и пять тысяч писем в адрес второй специальной сессии Генеральной Ассамблеи ООН по разоружению с требованием прекратить гонку вооружений. И еще одно свидетельство тому, что эсперанто служит делу мира — это сотни выставок, посвященных борьбе за мир. Их организовал в этом году наш клуб.

Т. ШУВАЕВ,
председатель совета интернклуба «Самотлор».

◆ МУЗЕЙНЫЕ РЕЛИКВИИ

МОСКОВСКИЕ АДРЕСА ПУШКИНА И ТОЛСТОГО

Москвичи хорошо знают эти два старинных особняка, расположенных на противоположных сторонах Кропоткинской улицы. В одном из них разместился Государственный музей А. С. Пушкина, в другом — Государственный литературный музей Л. Н. Толстого, или, как их просто называют, Дом Пушкина и Дом Толстого.

Основная работа по изучению творческого наследия и биографии великого русского поэта сосредоточена в Пушкинском Доме в Ленинграде, городе, где он провел многие годы, вплоть до последних минут жизни. Там хранятся все рукописи, документы и другие ценнейшие экспонаты, связанные с жизнью Пушкина, его эпохой. Но и в Москве немало пушкинских квартир и мест, где он бывал, — более ста. Чтобы собрать и изучить все, что касается московского периода жизни гениального поэта, в 1961 году в доме № 12 по Кропоткинской улице и был создан этот литературный музей. А скоро у него будет свой филиал — квартира Пушкина на Арбате, где сейчас ведутся реставрационные работы.

В фондах московского музея Пушкина 84 тысячи экспонатов. Большинство из них — дары. Недавно, например, собиратель и пушкинист Иосиф Полонский подарил музею 371 вещь из своей коллекции. Каждая из них непосредственно связана с жизнью Пушкина или его ближнего окружения. Акварели и рисунки известных художников той поры — Ореста Кипренского и Петра Соколова — существенно дополняют галерею портретов пушкинских современников.

В Москве находится основной мемориальный фонд Л. Н. Толстого — Литературный музей в доме № 11 по Кропоткинской улице и музей-усадьба писателя на улице Толстого, 21. Большую часть своих сокровищ эти хранили, а также получили в дар от бескорыстных почитателей гения русской литературы. Несколько лет назад в коллекцию музея, насчитывающую более 2-х тысяч экспонатов, поступил из Италии громадный архив от Татьяны Альбертини — внучки писателя. Теперь широкая читающая публика сможет познакомиться с перепиской матери Альбертини — Татьяны, старшей дочери Толстого. Татьяна Альбертини также подарила музею кольцо, названное в семье Толстых «Анна Каренина»: писатель преподнес его своей жене Софье Андреевне в память о первом издании романа.

Ценность этих двух московских музеев — Пушкина и Толстого — не ограничивается экспозицией и их богатыми фондами. Каждый из них — своего рода исследовательский институт. Здесь ведется научная работа, которая вносит существенный вклад в мировое толстоведение и пушкиноведение. Сотрудники музеев участвуют в подготовке книг и альбомов о жизни Пушкина и Толстого. В последние годы, например, вышли четыре тома толстовской библиографии, переписка Толстого с братьями и сестрой. Премией Неру отмечена монография сотрудника музея доктора филологических наук Александра Шифмана «Толстой и Восток». Готовятся к печати альбомы «Толстой в фотографиях Софьи Андреевны» и «Пушкин в портретах».

Каждый музейный работник — это еще и экскурсовод. Среди тысяч экскурсий-лекций, которые они провели, — общеобразовательные о жизни и творчестве писателей, и специальные, посвященные той или иной грани их работы, повороту судьбы, их окружению.

Оба музея создают и различные передвижные выставки, которые экспонируются в самых отдаленных уголках нашей страны и нередко отправляются за рубеж.

В. АНДРЕЕВ.
(АПН).

Заключайте договор страхования

Социально - экономическое значение государственного страхования состоит в том, что оно является одним из мероприятий, осуществляемых Коммунистической партией и Советским правительством в целях неуклонного повышения жизненного уровня советского народа, обеспечения его имущественных интересов.

Один из видов личного страхования — страхование от несчастных случаев. Договор на него может заключать любой гражданин СССР в возрасте от 16 лет, но не далее достижения им 75-летнего возраста на момент окончания договора, и не являющийся инвалидом первой и второй группы. Договор можно заключить на срок от одного года до пяти лет на любую сумму. Взносы уплачиваются один раз в год как наличными деньгами, так и по безналичному расчету путем удержания из заработной платы и перечисления через организацию.

Инспекция Госстраха обязана при наступлении страхового случая выплатить страхователю или назначенному им лицу обусловленную сумму или соответствующую часть ее.

Взносы на договор страхования от несчастных случаев очень маленькие — от 25 копеек со 100 рублей страховой суммы до 1 рубля 20 копеек.

Товарищи! Заключайте договоры страхования!

Е. ДУДКИНА,
заместитель начальника городской инспекции Госстраха.

Редактор
Б. Н. СЫРПИН.

О Б Ъ Я В Л Е Н И Я

ГОРОДСКОЙ УЗЕЛ СВЯЗИ СООБЩАЕТ:

все абоненты АТС-2 имеют выход на автоматическую междугородную телефонную станцию г. Тюмени.

Для набора абонентов г. Тюмени необходимо набрать цифру «8». Услышав непрерывный сигнал «ГОТОВО», набрать код Тюмени «222», номер телефона вызываемого абонента, индекс «66», номер телефона, с которого производится вызов.

Если набор осуществлен правильно, то после набора услышите сигнал «Тиккер», и через 20—30 секунд будет установлено соединение.

С июля возможен набор городов, указанных в таблице ниже: номер набора тот же. Плата должна быть внесена в течение пятнадцати дней после получения почтового извещения о междугородном переговоре. При неоплате в течение пятнадцати дней телефон неплательщика выключается согласно правилам пользования междугородной телефонной связью без предупреждения. Обратное включение производится после подтверждения о погашении задолженности и о внесении 2 рублей за обратное включение.

Плата принимается во всех отделениях связи в часы работы и в бухгалтерии АТС-2 с 8-00 до 17-00 в дни работы.

Оплата междугородных переговоров в рабочие дни недели, в предвыходные и предпраздничные дни, в период (по местному времени) с 00 до 7 часов и с 18 до 24 часов равна 70% установленного тарифа.

Пользуйтесь льготным тарифом в часы наименьшей нагрузки.

Абонентам АТС-2 с номерами телефонов от 2-20-00 до 2-24-99 напоминаем, что с ваших телефонов возможен прежний набор абонентов города Тюмени, то есть 5+22+ номер вызываемого абонента.

Телефоны для справок:

г. Омск — 34-09-05
г. Тюмень — 2-20-96
г. Свердловск — 20-91-11
г. Тобольск — 45-11
г. Нижневартовск по набору — 2-37-20 (круглосуточно) по оплате 2-31-81 (с 8-00 до 17-00).

Наимен. города	Код выхода на АМТС г. Тюмени	Кол-во	№ телефона вызываем. абонента	индекс г. II Вар.	№ телефона вызывающ. абонента
Омск	8	381	2 XXXXXX	66	XXXXX
Свердловск	8	343	3 XXXXXX	66	XXXXX
Тобольск	8	211	6 XXXX	66	XXXXX
Тюмень	8	222	XXXXX	66	XXXXX

БЮРО ПО ТРУДОУСТРОЙСТВУ ПРИГЛАШАЕТ:

в Нижневартовский райрыбкоop (старая часть города) — продавцов промышленных и продовольственных товаров (для работы в старой части города и в 6-м микрорайоне), заведующего овощным складом, механика автогаража, директора розничного торгового предприятия, электрика.

Принимаются лица, имеющие городскую прописку.

▲

в Мегионское отделение Госбанка — зам. главного бухгалтера, бухгалтеров, кассиров, уборщиц.

Обращаться: г. Мегион, улица Свободы, 66, Мегионское отделение Госбанка;

▲

в аппарат треста Нижневартовскнефтеспецстрой — срочно — операторе электрофотографических аппаратов, начальника отдела кадров;

▲

в трест Нижневартовскнефтеспецстрой — 20 электросварщиков 5—6 разрядов.

Обращаться: ул. 60 лет Октября, дом № 8, трест Нижневартовскнефтеспецстрой, отдел кадров;

▲

в Нижневартовский городской совет ВДОАМ — водителей автомобилей второго и первого классов в качестве мастеров производственного обучения вождению автомобиля.

Обращаться в бюро по трудоустройству: ул. Нефтяников, 1 «а», кв. 48.

МЕНЯЕТСЯ

двухкомнатная благоустроенная квартира в г. Салавате БАССР на равноценную в г. Нижневартовске.

Обращаться: ул. Чапаева, 65, кв. 25.

Удостоверение водителя 2 класса Ж № 981855, выданное ДОСААФ г. Нижневартовска в мае 1982 года на имя Шелепова Федора Ивановича, считать недействительным.

Нижневартовский городской совет ВДОАМ объявляет прием слушателей по подготовке водителей категории «В», автолюбителей.

Запись в учебные группы будет производиться 31 июля 1982 года с 9 часов в горсовете ВДОАМ по адресу: ул. Мира, 78.

▲

МАГАЗИН № 87 (7 мкр) ПРЕДЛАГАЕТ

покупателям в широком ассортименте моторы: «Вихрь-30» — 690 руб., «Электрон-30» — 720 руб., «Вихрь-25» — 600 руб., «Вихрь» — 630 руб., «Нептун» — 540 руб., «Привет» — 540 руб., «Ветерок» — 178 руб., «Спутник» — 186 руб.; мопеды: «Рига-7», «Рига-11» — 145 руб., «Рига-16» — 215 руб., «Верховина» — 226 руб.; мотороллеры: «Электрон» — 270 руб., «Тулица» — 475 руб.; мотоциклы: «НЖ-Спорт-35» — 1000 руб.; велосипеды — подростковые, мужские, женские; спортивные.

▲

Магазин «Голубой экран», расположенный на ул. Мира предлагает покупателям в широком ассортименте телевизоры цветного изображения марок: «Чайка-714, 722», «Радуга-716Д», «Янтарь-726», «Горизонт-726», «Таурас-727», «Сапфир-714», «Лазурь-714», «Электрон-736», «Витязь-733», «Электроника-Ц430».

Все марки цветных и черно-белых телевизоров имеются в продаже, продаются в кредит. Приглашаем покупателей посетить магазин «Голубой экран».

ГАСТРОЛИ НОВОСИБИРСКОГО ЦИРКА

ШКОЛА ИСКУССТВ

21, 22, 23 июля начало в 10, 19 и 21 час.
24 и 25 июля начало в 17, 19, 21 час.

Производятся предварительная продажа билетов, касса работает с 12 до 18 час., тел. для справок 2-27-81.

Наш адрес: 626440
г. Нижневартовск, ул. Менделеева, 11
(1-й микрорайон).

ТЕЛЕФОНЫ РЕДАКЦИИ: редактор — 2-21-83, заместитель редактора и промышленный отдел — 2-29-82, 2-32-06; ответственный секретарь — 7-88-50; отдел партийной жизни — 7-29-87, 2-30-58, отдел информации — 2-32-10, 2-31-96, 6-15-27; отдел писем — 2-33-46, отдел иллюстраций и фотолаборатория — 2-30-56, ТЕЛЕФОНЫ ТИПОГРАФИИ: директор — 2-24-73, 7-27-19; через «Строитель» — 6-19-12; бухгалтерия — 2-32-07, инженер-технолог — 2-32-08, общий.

Нижневартовская типография управления издательств, полиграфии и книжной торговли Тюменского облисполкома. Заказ № 79-2, объем 1 п. л. 7700

ПРОЛЕТАРИИ ВСЕХ СТРАН, СОЕДИНЯЙТЕСЬ!

ЛЕНИНСКОЕ ЗНАМЯ

ОРГАН НИЖНЕВАРТОВСКОГО ГОРКОМА КПСС, ГОРОДСКОГО И РАЙОННОГО СОВЕТОВ НАРОДНЫХ ДЕПУТАТОВ ТЮМЕНСКОЙ ОБЛАСТИ

Издается с 4 сентября 1941 года ▲ № 144 (5384) ▲ ЧЕТВЕРГ, 22 июля 198_ года ▲ Газета выходит ежедневно, кроме воскресенья и понедельника ▲ Цена 2 коп.

60-ЛЕТНЮ СССР — УДАРНЫХ НЕДЕЛЬ!

ПРОВЕРЯЕМ ВЫПОЛНЕНИЕ ОБЯЗАТЕЛЬСТВ

ГОРИЗОНТЫ ТРАССОВИКОВ

В прошлом году рабочие управления механизации № 19 треста Самотлортрубопроводстрой активно включились в социалистическое соревнование за досрочное достижение добычи миллиона тонн и одного миллиарда кубических метров газа в сутки в Тюменской области. На общем собрании механизаторов были приняты повышенные социалистические обязательства. И вот первые результаты.

По итогам работы коллектив УМ_19 отстоял почетное право быть первым среди одиннадцати организаций треста и удерживать за собой переходящее Красное знамя ударного труда.

Досрочное выполнение производственных задач как нельзя лучше отражает рабочее настроение и целеустремленность УМ_19. Количество и сложность осваиваемых объектов предприятием постоянно растет. Если девять лет назад, в первые дни своей организации, управление справлялось с водоводами, газо- и нефтепроводами только Самотлора и Ваты, то в текущем году ему предстоит освоить четырнадцать месторождений, в общей сложности построить более четырехсот километров траншей сметной стоимостью 6120 тысяч рублей.

Работать по принципу «Ни одного отстающего рядом!» — сказано в одном из пунктов социалистических обязательств. Четкая организация труда, высокая производственная дисциплина, хорошо отстимулированная заработная плата людей — вот, пожалуй, и все основания, на которых прочно держатся весомые показатели трассовиков.

— Если механизм на трассе — он должен работать, — говорят здесь. Поэтому механизаторы, чтобы не оказаться в отстающих, не завязать коэффициент трудового участия в общем деле, постоянно беспокоятся за исправность доверенных механизмов, регулярно проводят техобслуживание, чем значительно увеличивается гарантийный срок их службы.

Все основные технико-экономические показатели полугодия хорошие. На строительстве водоводов, нефте- и газопроводов при плане 3700 тысяч рублей освоена 3841 тысяча рублей. По сравнению с тем же периодом прошлого года производительность труда механизаторов возросла здесь на 2,8 процента. На пять процентов повысилась прибыль предприятия.

Важную роль в производственных делах играет широко развернутое соцсоревнование среди комплексных бригад под девизом: «60-летию СССР — 60 ударных недель», лидером которого является коллектив В. В. Несмачного. Недавно рабочие этой бригады завершили сооружение траншей под газопровод Повховское месторождение — Локосовский газоперерабатывающий завод протяженностью 103 километра.

Летний сезон, как правило, приносит трассовикам большие сложности при освоении заболоченных районов нефтяных месторождений. Несмотря на это, механизаторы работают в текущее время довольно успешно. Так, бригада т. Довгорукого с опережением производственного графика ведет расширение обустройства Агавского месторождения, одновременно занимается реконструкцией нефтесборных сетей Ватинского промысла.

Хороший рабочий темп также набрала бригада механизаторов Т. Горбачева. Этот коллектив развернул широкий фронт работ по подряду на строительстве нефтесборных сетей на Повхе.

В. БАТАШОВ.

◆ ПАРОЛЬ: НАВИГАЦИЯ

НЕ СБАВЛЯТЬ ТЕМПОВ

Коллектив Нижневартовского речного порта сумел за минувший месяц навигации перевезти 398,6 тысячи тонн народнохозяйственных грузов. Это почти на 42 тысячи больше плана. За этот же период отбуксировано 79 тысяч кубометров леса в плотах. Для строителей города добыто и доставлено 267 тысяч тонн инертных материалов.

Также по Ваху и Урьевской протоке доставлено 40 тысяч тонн грузов различного назначения.

Соревнование возглавляют экипажи теплоходов РТ-171, «Рейдовый_18», «Рейдовый_24», БТ_187 капитанов М. А. Худякова, Н. В. Гутарева, А. В. Кокулова, Ю. Я. Журова, бригада портовых рабочих В. Д. Брату. Перекрывают задание и экипажи 75-го, 40-го, 33-го плавкранов старших электромехаников В. А. Рожкова, А. Н. Головлева, А. А. Халилова.

Значительно улучшилась обработка флота по сравнению с таким же периодом навигации прошлого года. Особенно хорошо обрабатывают суда у причалов первой и второй баз снабжения нефтяников. Здесь каждое судно покидает рейд на шесть-восемь часов раньше, чем предусмотрено нормой.

Слаженно трудятся и докеры базы снабжения треста Самотлорнефтепромстрой.

В связи с падением уровня воды с 15 июля закрыто судоходство на протоке Мега. Это создает дополнительные трудности: флот, адресованный мегионской базе снабжения нефтяников, теперь приходится обрабатывать на Вахе. Чтобы избежать простоя судов, особенно при их массовом подходе, необходимо заранее увеличить парк грузоподъемной техники и иметь в резерве дополнительные бригады портовых рабочих.

Необходимо улучшить прием горюче-смазочных материалов руководителям пятого управления механизации. На этом причале нередки случаи, когда суда простаивают в ожидании слива ГСМ по двое суток. Это в пять-шесть раз выше нормы.

А. БАРАНОВ,
главный диспетчер речпорта.

КРАСНОЕ ЗНАМЯ ЦК ВЛКСМ

Зональный штаб ЦК ВЛКСМ территориально-производственного комплекса по освоению нефтяных и газовых месторождений Западной Сибири подвел итоги социалистического соревнования комсомольско-молодежных коллективов Миннефтегазстроя (г. Нижневартовск) за второй квартал.

Победителем признана комсомольско-молодежная бригада КМСУ_24 треста Мегионгазстрой, которую возглавляет Герой Социалистического Труда Н. Нежданов (групкомсорг А. Максимов). Этот коллектив удостоен переходящего Красного Знамени ЦК ВЛКСМ «Герои пятилеток — лучшему комсомольско-молодежному коллективу».

Второе место заняла комсомольско-молодежная бригада строительного управления № 30 П. Тюриной (групкомсорг М. Артемчук). А. ЖУКОВ.

МЕДЛЯТ С ЗАГОТОВКОЙ КОРМОВ

◆ Страда сенокосная

Угодья совхоза «Мегионский» раскинулись на 8500 гектарах. Именно здесь семнадцать подшефных предприятий нынче должны заготовить для общественного животноводства 2790 тонн сена, 3200 тонн силоса.

Первыми вышли на заготовку кормов организации треста Самотлортрубопроводстрой. Особенно хорошо, слаженно ведут косовицу трав бригады двенадцатого дорожного строительного управления, седьмого строительного и четырнадцатого строительно-монтажного управлений.

Очень низкая организация труда на угодьях 43-го строительного управления (косят вручную, а надо заготовить 45 тонн), второй и двенадцатой автобаз, управления Урьевнефть, Нижневартовского первого строительно-монтажного треста.

Вызывает сомнение и выполнение задания — 170 тонн, которое должен сделать коллектив треста Нижневартовскремстрой. Сегодня он представлен пятью косарями.

Такое же положение на лугах, закрепленных за коллективами Мегионских специализированного строительного управления и управления механизированных работ треста Нижневартовскнефтеспецстрой.

Вызывает тревогу и заготовка силоса. Его должны заложить Мегионское буровое управление и второе управление технологического транспорта. Объем немалый — 3200 тонн. В траншею не уложен еще ни один килограмм этого ценного корма. На угодьях этих предприятий есть техника, есть люди, но косовица трав не ведется. Чего ждут?

Т. ТЕШЕВ,
директор совхоза.

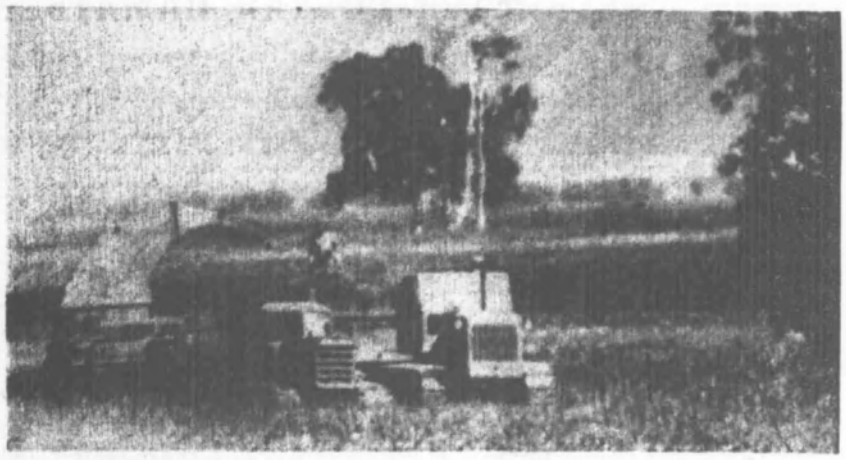

НА ЛУГАХ РАЙОНА. Фото Н. ГЫНГАЗОВА.

◆ ИДЕОЛОГИЧЕСКАЯ РАБОТА

ДОХОДИТЬ ДО КАЖДОГО

Выполняя постановление ЦК КПСС «О дальнейшем улучшении идеологической, политико-воспитательной работы, партийных организаций треста Чкаловнефтепром и повышении их роли в ускорении развития производства», партийная организация треста Чкаловнефтепром и ее руководители стали больше уделять внимания конкретной, оперативной, мобилизующей роли первичных партийных организаций в воспитании людей.

Работают группы пропагандистов и политинформаторов. Назначены опытные и авторитетные коммунисты членами коллектива. Производственники стараются связать пропаганду и агитацию с живой конкретикой, добиться в первую очередь того, чтобы вопросы теории марксизма-ленинизма, проблемы внутренней и внешней политики партии изучались в единстве с насущными вопросами общественного бытия, повседневными задачами социалистического хозяйственного строительства. Однако добиться такого единства — дело непростое, оно требует от пропагандистов умения самостоятельно, с позиций теории, применительно к жизни проблем подходить к анализу проблем хозяйственной деятельности и событий общественной жизни. Все это, по существу, умение перейти от начетничества к творческому подходу в изучении первоисточников марксизма-ленинизма, умение сделать теорию действенным оружием в руках коммунистов, всех трудящихся в борьбе за претворение в жизнь решений партии.

К сожалению, начавшаяся в коллективе перестройка политической учебы, повышение ее эффективности, действенности, нравственного воспитания людей происходят не так быстро, как хотелось бы. И здесь немало причин. Одна из них — недостаточно внимательное отношение руководителей партийных организаций к подбору и расстановке пропагандистских кадров, к их учебе, повышению их квалификации. Не всегда учитываются при этом такие важные качества, как умение пропагандиста работать с людьми, его авторитет среди товарищей, их было бы ошибкой недооценивать. Нередко в группы политического самообразования, в школы коммунистического воспитания направляются люди, которые не пользуются авторитетом среди товарищей, не обладают достаточными знаниями, умением вести за собой людей.

Не всегда партийные комитеты, первичные организации должным образом заботятся о том, чтобы пропагандисты и политинформаторы имели возможность регулярно повышать свои знания, систематически изучать первоисточники, труды классиков марксизма-ленинизма, документы партии и правительства, материалы съездов, конференций, пленумов ЦК КПСС. Иногда пропагандистам и политинформаторам предоставляется слишком много свободы в выборе тем занятий, в подборе литературы, они не получают своевременно от партийных комитетов, первичных организаций необходимых рекомендаций, методических материалов, помощи в подготовке к занятиям. Все это приводит к тому, что занятия в группах политического самообразования, в школах коммунистического воспитания, в университете марксизма-ленинизма нередко проходят формально, не оказывают должного влияния на повышение идейно-политического уровня коммунистов, рабочих, инженерно-технических работников, служащих.

Немало строителей живет в вахтовых поселках. И в организации их быта, досуга много упущений. Это естественно, не может не сказаться на их трудовой активности. Редко там выступают первые руководители предприятия. Они не ведут обязанности, не интересуются бытом людей. По нашему мнению, должна быть ежедневная, четкая организация товарищеских судов, которые по-настоящему боролись бы с пьянством и хулиганством. Но деятельность этих судов должным образом не направляется со стороны партийных, профсоюзных, комсомольских организаций. Не уделяется должного внимания культурному, спортивному отдыху строителей. Например, в Ханты-Мансийске, Нефтеюганске, Сургуте, Нижневартовске, Мегионе, Когалыме, Лангепасе, Покачи, Радужном, Урае, Белом Яре, Пыть-Яхе, Мегионе, Излучинске, Варьегане, Ларьяке, Ярсомовске, Сургутском, Нижневартовском районах, Ханты-Мансийском, Октябрьском, Кондинском, Березовском районах, Советском, Белоярском, Берёзовском районах, Салехарде, Лабытнанги, Надыме, Ноябрьске, Муравленко, Новом Уренгое, Губкинском, Пуровском, Красноселькупском районах, Тарко-Сале, Игрим, Приобье, Шеркалах, Ивдель, Серове, Краснотурьинске, Карпинске, Волчанске, Качканаре, Нижней Туре, Верхотурье, Ирбите, Тавде, Туринске, Талице, Тобольске, Ишиме, Ялуторовске, Заводоуковске, Тюмени, Тюменском, Голышмановском, Вагайском, Ярковском, Уватском, Омутинском, Упорове, Ишимском, Викулове, Казанском, Сладковском районах, Сургутском, Нижневартовском, Мегионском, Ханты-Мансийском, Октябрьском, Кондинском, Берез

ПО ТУРИСТСКИМ МАРШРУТАМ

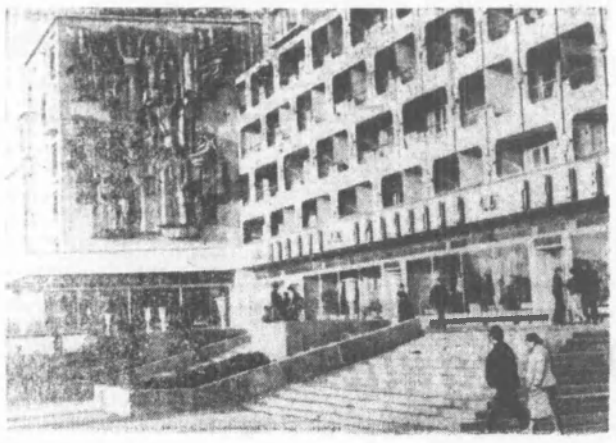

Столица Киргизской ССР — город Фрунзе. На улице Советской.

ЗА ОБРАЗЦОВЫЙ ПРАВОПОРЯДОК

У ВСЕХ НА ВИДУ...

По долгу своей работы часто приходится задумываться над тем, что приводит человека к преступлению. При современном уровне жизни, когда государство постоянно повышает благосостояние советского народа, когда честный труд получает все более высокую материальную оценку — всякое нарушение закона получает большой и совершенно справедливый общественный резонанс. И, как правило, дорога к преступлению ведет людей, морально неустойчивых. Особенно тех, кто пьянствует, кто хоть раз поступился своею совестью ради собственного благополучия.

Именно так жили А. Н. Шарапов и А. Н. Рогалев. Первый долгое время нигде не работал, а второй был водителем автобуса управления технологического транспорта Главтюменьнефтегаза. Вечеринки и все прочее требовали денег. Где их взять? Левые рейсы на Мегион дело не могли поправить. И тогда Шарапов и Рогалев пошли на более тяжкое преступление.

В один из дней подобрали пассажира А. И. Землякова. Был он пьян и щедр, не видел, куда его везут и что осталось ему жить пять-десять минут... Обшарив труп, дружки забрали 115 рублей и скрылись с места преступления.

Много дней и бессонных ночей пришлось потрудиться всем работникам уголовного розыска, пока не удалось задержать Шаранова и Рогалева, которые предстали перед народным судом и получили по заслугам.

Нередко мы сталкиваемся с такими, например, фактами, когда отдельные руководители принимают людей на работу без соответствующей проверки документов. А кто он, их не касается. Так, в поселке Покачи объявилась гражданка Куликова. Вскоре, без прописки, временно принимают работать вахтером в одно из общежитий. Этот вахтер «прошлась по комнатам», выбрала наиболее дефицитные вещи и скрылась. Правда, на второй день, благодаря нашему оперативному вмешательству, она была задержана с поличным в аэропорту и теперь привлечена к ответственности.

Или другой пример. У всех на виду вела праздный образ жизни некая О. Г. Назарь. Но никто в поселке Радужный не задумался, а на какие средства она живет. Назарь совершила очередную кражу и только тогда задумались. А след ее уже затерялся. Оказалось, что Назарь была ранее судима за грабежи. Конечно, преступница будет наказана. И все же, если бы ее подруги были более внимательны, взяли бы под сомнение ее «горькую судьбу», быть может Назарь сегодня честно трудилась. Ведь ей лишь двадцать с небольшим.

Борьба с преступностью всегда была первоочередной задачей правоохранительных органов Советского государства. В современных условиях она приобретает особую актуальность. Объясняется это не только тем, что государство не может быть снисходительным к людям, по вине которых обществу наносится материальный ущерб, физические и моральные страдания, но и возрастающая нетерпимость советских людей ко всякого рода преступным явлениям. И дело это не только органов милиции — всех, кто честно живет и трудится.

А. САБЕНИН,
начальник уголовного розыска районного отдела внутренних дел.

Редактор
Б. Н. СЫРПИН.

ОБЪЯВЛЕНИЯ

ГОРОДСКОЙ УЗЕЛ СВЯЗИ СООБЩАЕТ:

все абоненты АТС-2 имеют выход на автоматическую междугородную телефонную станцию г. Тюмени.

Для набора абонентов г. Тюмени необходимо набрать цифру «8». Услышав непрерывный сигнал **«ГОТОВО»**, набрать код Тюмени «222», номер телефона вызываемого абонента, индекс «66» номер телефона, с которого производится вызов.

Если набор осуществлен правильно, то после набора услышите сигнал **«Тиккер»**, и через 20—30 секунд будет установлено соединение.

С июля возможен набор городов, указанных в таблице ниже: номер набора тот же. Плата должна быть внесена в течение пятнадцати дней после получения почтового извещения о междугородном переговоре. При неоплате в течение пятнадцати дней телефон неплательщика выключается согласно правилам пользования междугородной телефонной связью без предупреждения. Обратное включение производится после подтверждения о погашении задолженности, и о внесении 2 рублей за обратное включение.

Плата принимается во всех отделениях связи в часы работы и в бухгалтерии АТС-2 с 8-00 до 17-00 в дни работы.

Оплата междугородных переговоров в рабочие дни неделя, в предвыходные и предпраздничные дни, в период (по местному времени) с 00 до 7 часов и с 18 до 24 часов равна 70% установленного тарифа.

Пользуйтесь льготным тарифом в часы наименьшей нагрузки.

Абонентам АТС-2 с номерами телефонов от 2-20-00 до 2-24-99 напоминаем, что с ваших телефонов возможен прежний набор абонентов города Тюмени, то есть 5+22+ номер вызываемого абонента.

Телефоны для сполвок:

г. Омск — 34-09-05
г. Тюмень — 2-20-96
г. Свердловск — 20-91-11
г. Тобольск — 45-11
г. Нижневартовск по набору — 2-37-20 (круглосуточно) по оплате 2-31-81 (с 8-00 до 17-00).

Наимен. города	Код выхода на АМТС г. Тюмени	Код гор.	№ телефона вызываем. абонента	индекс г. Н-Вар.	№ телефона вызывающ. абонента
Омск	8	381	2 XXXXXX	66	XXXXX
Свердловск	8	343	2 XXXXXX	66	XXXXX
Тобольск	8	211	6 XXXX	66	XXXXX
Тюмень	8	222	XXXXX	66	XXXXX

Бюро по трудоустройству приглашает:

в трест-площадку № 1 объединения Нижневартовскстрой — табельщика, начальника участка с опытом работы в строительстве, штукатуров 2—4 разрядов, каменщиков 3—4 разрядов, плотников-бетонщиков 2—3 разрядов.

Одиноким предоставляется благоустроенное общежитие и прописка;

▲

на Нижневартовский рыбозавод — капитана флота с окладом 140 рублей, мастера-строителя с окладом 112 рублей, кассира, шкипера на бронзвахту, рабочих на обработку рыбы (мужчин и женщин), сторожа, мастера-реализатора;

▲

в управление Нижневартовскэнергонефть — электромонтеров, машинистов-кочегаров котельных, слесарей-сантехников, слесарей-ремонтников, слесарей КИПиА, аппаратчиков химводоочистки.

Рабочие требуются всех разрядов.

Мужчинам предоставляется общежитие;

▲

в трест Нижневартовскдорстрой — старшего инженера-энергетика с окладом 170 рублей;

▲

в Мегионское отделение Госбанка — зам. главного бухгалтера, бухгалтеров, кассиров, уборщицу.

Обращаться: г. Мегион, улица Свободы, 66, Мегионское отделение Госбанка;

▲

в Нижневартовский райрыбкооп (старая часть города) — продавцов промышленных и продовольственных товаров (для работы в старой части города и в 6-м микрорайоне), заведующего овощным складом, механика автогаража, директора розничного торгового предприятия, электрика.

Принимаются лица, имеющие городскую прописку;

▲

в Нижневартовский городской совет ВДОАМ — водителей автомобилей второго и первого классов в качестве мастеров производственного обучения вождению автомобиля.

Обращаться в бюро по трудоустройству: ул. Нефтяников, 1 «а», кв. 48.

Нижневартовский городской совет ВДОАМ объявляет прием слушателей по подготовке водителей категории «В», автолюбителей.

Запись в учебные группы будет производиться 31 июля 1982 года с 9 часов в горсовете ВДОАМ по адресу: ул. Мира, 78.



ВОСКРЕСЕНЬЕ, 25 июля

Москва

8.00 Время. 8.40 «Мелодии гор и степей». Фильм-концерт. 9.25 Будильник. 9.55 Служу Советскому Союзу. 10.55 «Здоровье». 11.40 Музыкальная программа «Утренняя почта». 12.10 Советский Союз глазами зарубежных гостей. 12.25 Музыкальный киоск. 12.55 «Сельский час». Продовольственная программа — общенародное дело. 13.55 Премьера музыкального телефильма. «Флория Тоска». По одноименной опере Дж. Пуччини. 15.50 Программа мультфильмов: «Девочка и медведь» «Завтра будет завтра», «Шарик — фонарик». 16.15 Клуб кинопутешествий. 17.15 Сегодня — День Военно-Морского Флота СССР, выступление заместителя министра обороны СССР, Главнокомандующего Военно-Морским Флотом СССР, Героя Советского Союза адмирала Флота Советского Союза С. Г. Горшкова. 17.30 Международная панорама. 18.15 Концерт, посвященный Дню Военно-Морского Флота СССР. 19.00 «Чужие письма». Художественный фильм. 20.30 Время. 21.05 Писатель в современном мире. Выступление Героя Социалистического Труда лауреата Ленинской премии главного редактора «Литературной газеты» А. Б. Чаковского. 21.25 Итоги VII Международного конкурса им. П. И. Чайковского. 22.40 Новости.

II общесоюзная программа

8.00 На зарядку становись! 8.20 Программа телевизионных документальных фильмов: «Трижды рожденный». «Морская быль». 9.25 «Исправленному верить». Художественный фильм. 10.45 «Родники». Музыкальная программа. 11.15 Спор-клуб. 12.15 «Преодоление». Научно-популярный фильм. 12.25 Очевидное — невероятное. 13.25 «Вокруг смеха». Вечер юмора в концертной студии Останкино. 15.00 Рассказывают наши корреспонденты. 15.30 Концерт политической песни. 17.05 «Мужество». Многосерийный художественный телефильм. 7-я серия. 18.10 Концерт квартета солистов Государственного русского народного оркестра им. Осипова. 18.30 К 65-летию Великого Октября. «Наша биография». «Год 1947-й». 19.30 Спокойной ночи, малыши! «Дюймовочка». Мультфильм. 19.45 «Песня далекая и близкая». Ведет передачу народный артист РСФСР, композитор В. Левашов. 20.50 Время. 21.05 «Повесть о неизвестном актере». Художественный фильм. 22.20 Чемпионат СССР по велоспорту. Гонки на треке.

Наш адрес: 626440, г. Нижневартовск, ул. Менделеева, 11 (1-й микрорайон).

ТЕЛЕФОНЫ РЕДАКЦИИ: редактор — 2-21-63, заместитель редактора и промышленный отдел — 7-29-82, 2-32-06; ответственный секретарь — 7-88-50; отдел партийной жизни — 7-29-87, 2-30-56; отдел информации — 7-28-40, 2-31-96, 6-15-27; отдел писем — 2-33-46; отдел иллюстрации и фотолаборатория — 2-30-56. ТЕЛЕФОНЫ ТИПОГРАФИИ: директор — 2-24-73, 7-27-19; через «Строитель» — 6-19-12; бухгалтерия — 2-32-07; инженер-технолог — 2-32-08; общий — 2-32-12.

Нижневартовская типография управления издательств, полиграфии и книжной торговли Тюменского облисполкома. Заказ № 8046, объем 1 п. л., тир. 27000

ПРОЛЕТАРИИ ВСЕХ СТРАН, СОЕДИНЯЙТЕСЬ!

ЛЕНИНСКОЕ ЗНАМЯ

ОРГАН НИЖНЕВАРТОВСКОГО ГОРКОМА КПСС, ГОРОДСКОГО И РАЙОННОГО СОВЕТОВ НАРОДНЫХ ДЕПУТАТОВ ТЮМЕНСКОЙ ОБЛАСТИ

Издается с 4 сентября 1941 года ▲ № 145 (5385) ▲ ПЯТНИЦА, 23 июля 1982 года ▲ Газета выходит ежедневно, кроме воскресенья и понедельника ▲ Цена 2 коп.

60-ЛЕТИЮ СССР — УДАРНЫХ НЕДЕЛЬ!

Идет монтаж блоков

Наращивается накал социалистического соревнования в честь 60-летнего юбилея страны в четвертой передвижной монтажной механизированной колонне. С начала года сданы в эксплуатацию вторая, десятая компрессорные станции газлифтной системы Самотлора, нефтеперекачивающая и я станции «Урьевская», третья кустовая насосная станция на Покачевском месторождении. Переданы под пусконаладочные работы три компрессорные станции.

Еще более напряженная работа у наших бригад во втором полугодии. Сейчас идет монтаж компрессорной станции сырого газа для транспортировки пенного химического сырья с Варьеганской группы месторождений на Белоярский газоперерабатывающий завод. Продолжается строительство первой и пятой компрессорных станций на Самотлоре, двух кустовых насосных станций на Варьегане и Северном Варьегане.

Лидируют в социалистическом соревновании монтажные бригады Б. И. Селецкого, П. Н. Ладошко, Н. Ф. Ржевского.

А. ЗАХАРОЧКИН, начальник производственно-технического отдела.



Бригада мастеров П. Димитрова и В. Васильева из Бугуруслановского управления буровых работ — одна из лучших в тресте Татнефтегазразведка. Татарские буровики верны себе и на Севере. Разбурив Мыхпайскую площадь, они уверенно справились с полугодовой программой. Успешно трудятся и сейчас.

Пример ударной работы показывает вахта бурильщика Марса Зиганшина (на снимке) — лидера социалистического соревнования в бригаде.

Фото Н. ГЫНГАЗОВА.

Проводится эксперимент

На базе комплексной хозрасчетной бригады Героя Социалистического Труда Н. П. Неждановой, занятого на строительстве газлифтной компрессорной станции № 3, Мингефтегазстрой решил провести эксперимент. Здесь создается генподрядный участок — поток, которому в арендное пользование передаются механизмы, автотранспорт. Между его коллективом и администрацией треста Мегионгазстрой заключается двухлетний хозрасчетный договор, а с субподрядными организациями — договоры по принципу «Рабочей эстафеты».

Цель эксперимента — дальнейшее повышение эффективности и сокращение сроков обустройства нефтяных и газовых месторождений за счет внедрения принципов генерального подряда в хозрасчетных бригадах, новых форм оплаты труда, сокращения звеньев управления и повышения заинтересованности линейных инженерно-технических работников в конечных результатах деятельности бригад.

Л. ЛЕЛЮШКИНА.

Дело для умельцев

Так можно назвать смотр-конкурс, объявленный городским советом Всесоюзного общества рационализаторов и изобретателей на лучшую творческую работу, рационализаторское предложение по механизации работ в личных и общественных подсобных хозяйствах.

Конкурс проходит в два этапа с подведением итогов 15 сентября с. г. и 15 апреля 1983 года. Первичные организации ВОИР и НТО должны принять активное участие в этом интересном и полезном деле, привлечь к поиску широкий круг научно-технической общественности, обеспечить массовость и инженерную поддержку в реализации идей новаторов. Для организации конкурса, поощрения творческих групп и отдельных рационализаторов, разработавших оригинальные решения по механизации ручного труда в подсобных хозяйствах, выделяется 1900 рублей.

Разработаны условия смотра-конкурса. Поиск необходимо направить на разработку конструкции ручной мотокосилки, мотоблока, а также комплекс механизмов для производства сельскохозяйственных работ, учитывая природные условия данной местности. Миниатехника должна отличаться простой конструкцией, повышенной проходимостью, малым весом единичного агрегата или блока, а также высокой производительностью.

На предприятиях создаются смотровые комиссии, которые должны обеспечить гласность конкурса, довести его условия до каждого, ежеквартально представлять протоколы заседаний в городскую смотровую комиссию (кабинет № 14 в здании Дома Советов).

Для поощрения организаторов смотра-конкурса, творческих коллективов, отдельных авторов, установлены премии: две премии по 250 рублей для творческих групп четыре премии по 150 рублей две — по 100 рублей и десять путевок на ВДНХ СССР — для лучших рационализаторов.

За дело, умельцы!

А. МИХАЙЛЮК, председатель городского совета ВОИР.

Покрываются асфальтом дороги

Вышел на проектную мощность второй смеситель будущего асфальтного завода, и теперь в сутки Нижневартовское дорожно-строительное управление треста Нижневартовскнефтедорстройремонт выпускает в среднем 500 тонн материала в смену. Это достаточно для покрытия полотна протяженностью триста и шириной восемь метров.

С помощью асфальтобетонного покрытия уже отремонтировано в этом году десять километров автомагистралей. Преобразилась центральная дорога промзоны, дорога в сторону речной эксплуатационной базы нефтяников. Продолжается ремонт самотлорской бетонки. На очереди — асфальтирование городских улиц.

Успешно освоили новое производство машинисты дорожных машин В. Панков, Ч. Сологуб, Е. Егоров, М. Власов, Д. Новосельцев, бригадир В. Коровин, мастер по укладке асфальтобетонной смеси И. Орлов.

В том, что второй смеситель вступил в эксплуатацию досрочно, большая заслуга начальника участка В. Водопьянова.

Строительство завода продолжается. К двум действующим смесителям добавится еще одна, расширение мощностей продолжится и дальше, и в будущем году завод будет выпускать 70 тонн асфальтобетонной смеси в час.

В. БОРИСОВ, главный инженер Нижневартовского дорожно-строительного управления.

Страда сенокосная

На былинских лугах

Успешно ведут заготовку силосной массы в районе Былино работники пятого управления технологического транспорта. За время сенокосной страды надо заготовить и уложить в траншеи 1860 тонн второго сочного корма. В настоящее время заготовлено более 200 тонн.

На полевом стане разбили семь палаток, есть вагон-столовая, красный уголок, где установлен телевизор, поступают газеты и журналы.

С большой отдачей трудится тракторист А. В. Антипин, занятый на транспортировке силоса и траншее. Он возглавляет экипаж агрегатов. Пример добросовестной работы показывают водители сенокосного комбайна КУФ-1,5 коммунист В. Б. Делиньян и жатки ЖВН-6 коммунист И. С. Кувакин.

П. КУЛИК, начальник автоколонны.

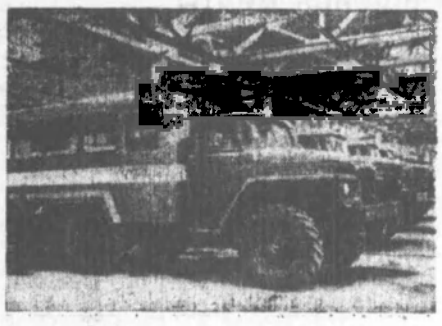

«КАВЗ» — МАРКА НАДЕЖНАЯ

На дорогах всех союзных республик можно встретить автобусы «КАВЗ-685» Курганского автобусного завода. Эти машины на шасси «ГАЗ-53», выпускаемые в обычном и северном исполнении, почти все маркируются государственным Знаком качества. Около половины их отправляется на село. Недавно здесь освоено производство специальных автобусов на шасси вездехода «Урал-375», предназначенных для экипажей нефтеразведчиков и вахтовых бригад нефтяников Западной Сибири (на снимке).

(Фотохроника ТАСС).

ПОЛУГОДИЕ: итоги нашей работы

Претворяя в жизнь решения XXVI съезда КПСС, ноябрьского (1981 г.) Пленума ЦК КПСС, трудящиеся городов Нижневартовска, Мегиона и Нижневартовского района развернули социалистическое соревнование за повышение эффективности и качества производства, добились следующих результатов в выполнении планов первого полугодия.

Реализация промышленной продукции и темпы роста производительности труда составили:

ГОРОДА, ПРЕДПРИЯТИЯ	Выполнение плана января—июня по реализации продукции	Январь—июнь 1982 года в процентах к январю—июню 1981 года: по объему производства	производительности труда
Всего по г.г. Нижневартовску, Мегиону и Нижневартовскому району:	99,95	102,5	93,8
Итого по г. Нижневартовску:	100,5	98,6	92,4
в т. ч.: НГДУ Нижневартовскнефть	100,4	94,8	87,5
НГДУ Белозернефть	101,7	95,8	87,9
п/о Сибнефтегазпереработка	101,9	155,4	145,9
завод по рем. автомобилей	106,7	105,5	110,3
ЗСМ треста СНГСП	98,5	90,1	86,9
ЗСМ п/о Нижневартовскстрой	101,5	106,9	108,9
хлебокомбинат	103,2	88,2	115,0
хлебозавод	106,6	в 5 р.	в 3,2 р.
гормолзавод	103,0	95,4	88,3
колбасный завод	123,2	в 1,6 р.	141,9
типография	104,5	105,3	110,8
предприятие эл. сетей	100,0	122,2	
Итого по г. Мегиону:	99,4	96,6	94,4
в т. ч.: НГДУ Мегионнефть	99,2	99,7	55,7
Мегионский леспромхоз	129,0	94,5	
Итого по Нижневартовскому району	97,5	134,8	116,8
в т. ч.: НГДУ Варьеганнефть	98,2	127,4	112,4
НГДУ Покачевнефть	99,99	147,5	119,7
НГДУ Урьевнефть	91,8	в 1,6 р.	123,2
рыбозавод	71,4	65,8	72,0
лесхоз	100,0	108,4	103,6
Нижневартовский леспромхоз	92,0	104,4	103,8
Ларьякский леспромхоз	в 2 р.		

ПРОИЗВОДСТВО ВАЖНЕЙШИХ ВИДОВ ПРОДУКЦИИ:

ВИДЫ ПРОДУКЦИИ	Един. измер.	Производ. за январь—июнь 1982 года	Январь—июнь 1982 г. в проц. к январю—июню 1981 года
Добыча нефти	млн. т	102,6	99,4
Добыча газа	млн. м³	7309	132,5
Поиск газа в переработку	млн. м³	8505	134,4
Сборный железобетон	тыс. м³	6583	99,9
Бетон товарный	тыс. м³	31,1	91,7
Хлебобулочные изделия	тонн	6631	97,7
Выпуск газет	тыс. экз.	3644	101,4
Цельномолочная продукция	тонн	9787	104,3
Вылов рыбы	тонн	474	93,7
Заготовка леса	тыс. м³	465	98,1
Вывозка древесины	тыс. м³	483	100,6

Промышленность городов и района не выполнила план первого полугодия по реализации продукции, но по сравнению с соответствующим периодом прошлого года объем реализованной продукции возрос на 1,7 процента.

Промышленной продукции произведено на 2875,1 млн. рублей при плане 2853,9 млн. рублей. Это на 2,5 процента больше, чем произведено за соответствующий период прошлого года.

Больше, чем намечалось планом: добыто газа (на 534 тыс. тонн), выработано сборного железобетона (на 363 тыс. кубометра) колбасных изделий (на 9 т), безалкогольных напитков (на 40 тыс. дкл), цельномолочной продукции (на 1507 тонн).

Однако при общем росте производства не выполнены задания по добыче нефти (99,7 процента). С плановыми заданиями по этому показателю справились предприятия г. Мегиона и Нижневартовского района. Ими недодано 545 тыс. тонн нефти. Не выполнены планы по вывозке древесины, выработке товарного бетона, вылову рыбы, производству хлебобулочных изделий.

Буровиками за первое полугодие пробурено 2387 тысяч погонных метров.

Промышленность городов и района не выполняется план производительности труда. Низкая производительность труда остается на рыбозаводе (69,6%), Мегионском леспромхозе (78%), Ларьякском леспромхозе (82,5%), ЗСМ треста Сургутнефтегазстройиндустрия (89,6%), НГДУ Урьевнефть (90,7%), НГДУ Варьеганнефть (98,2%).

В результате невыполнения плана по производительности труда этими и другими предприятиями недодано продукции на 15,3 млн. рублей.

СЕЛЬСКОЕ ХОЗЯЙСТВО

Поголовье скота и птицы на 1 июля 1982 года составило:

ПО ГОРОДАМ И РАЙОНУ	На 1 июля 1982 года	В процентах к 1 июля 1981 г.
Крупный рогатый скот (голов)	5431	109
в т. ч. в совхозе «Покурский»	2183	104
Птица — тыс. голов	41,0	109
Произведено продуктов животноводства и птицеводства:		
Мясо — тонн	191	107
в т. ч. в совхозе «Покурский»	37,2	121
Молоко — тонн	1669,3	120
в т. ч. в совхозе «Покурский»	413	94
Яйцо — тыс. штук	2765	116
Продуктивность скота и птицы:		
Надой от одной коровы (кг)	804	117
в т. ч. в совхозе «Покурский»	529	89
Получено яиц от одной курицы-несушки — штук	122	73

КАПИТАЛЬНОЕ СТРОИТЕЛЬСТВО

За первое полугодие за счет государственных капитальных вложений введено основных фондов на 327 млн. рублей, в том числе производственного назначения — на 271,3 млн. рублей.

За отчетный период введено 789 нефтяных и газовых скважин, построено 107 км линий электропередач, 13,1 км автодорог с твердым покрытием, 302 км трубопроводов.

Государственными предприятиями и организациями городов и района освоено 616,4 млн. рублей капитальных вложений.

Введено в эксплуатацию 142,1 тыс. квадратных метров общей площади жилых домов и общежитий, это в 1,4 раза больше, чем за первое полугодие 1981 года.

Введено три детских сада на 840 мест.

Освоение капитальных вложений на строительстве непроизводственных объектов

НАПРАВЛЕНИЯ КАПИТАЛОВЛОЖЕНИЙ	Освоено (млн. руб.)	В процентах к установленному годовому заданию
Жилищное строительство	73,2	50,2
Коммунальное строительство	10,7	28,9
учреждения здравоохранения	0,9	20,0
общеобразовательные школы	2,8	40,7
дошкольные учреждения	3,9	39,7

Государственными подрядными организациями городов и района выполнен объем товарной строительной продукции по генеральным и прямым договорам на 151,7 млн. рублей.

Собственными силами организаций выполнено подрядных работ на 318,2 млн. рублей.

ТОВАРООБОРОТ И БЫТОВОЕ ОБСЛУЖИВАНИЕ НАСЕЛЕНИЯ

Розничный товарооборот государственной и кооперативной торговли составил 174,8 млн. рублей и возрос по сравнению с первым полугодием 1981 года на 32,1 млн. рублей. План полугодия выполнен на 102 процента.

Населению оказано бытовых услуг на 3231,1 тыс. рублей. План реализации бытовых услуг выполнен на 99,8 процента. По сравнению с первым полугодием прошлого года услуг оказано больше на 385 тыс. рублей.

Нижневартовский городской информационно-вычислительный центр государственной статистики.

К 60-ЛЕТИЮ СССР

Край обывшейся мечты



Адыгейской автономной области, входящей в состав Краснодарского края, 27 июля исполняется 60 лет. Каждый год, исполненный борьбой и созиданием, стал памятной вехой на пути ее развития. Ранее отсталая в экономическом и культурном отношении область стала краем с высокоразвитым сельским хозяйством и современной промышленностью. Путь к счастью не был легким. Жители области вместе с братскими народами нашей страны боролись за завоевание и утверждение власти Советов, за освобождение родной земли от фашистских захватчиков.

В этом небольшом благодатном уголке Северного Кавказа проживают более 400 тысяч человек 60 национальностей.

86 предприятий, где заняты десятки тысяч рабочих и специалистов, выпускают металлообрабатывающие станки, электротехническое оборудование, мебель, целлюлозно-бумажную продукцию, продукты питания. Выпускаемые в Адыгейской автономной области изделия отправляются во многие районы нашей страны и в 60 государств.

Административным, экономическим и культурным центром области является город Майкоп.

На снимке слева: въезд в город Майкоп — центр Адыгейской автономной области.



На снимке справа: летчики Майкопского авиапредприятия (слева направо) второй пилот Р. Церунян, командир самолета АН-2 А. Джиналикан, командир звена Г. Смирнов. Они ведут подкормку полей Шовгеновского района.

(Фотохроника ТАСС).

ПО МЕСТАМ СРАЖЕНИЙ ВЕЛИКОЙ ОТЕЧЕСТВЕННОЙ ВОЙНЫ

В ОРШЕ СЕГОДНЯ



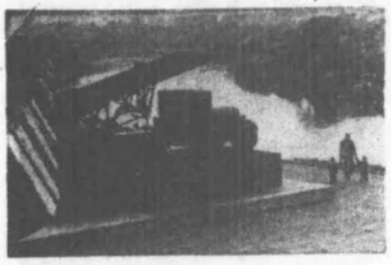

Белорусская ССР. В историю Великой Отечественной войны Орша вошла не только как город, в боях под которым в июне 1941 года были впервые произведены залпы легендарных «катюш», но и как город, где действовало партийно-комсомольское подполье, более двадцати подпольных боевых групп, в том числе семь на железнодорожном узле. Неувядаемой славой покрыты имена патриотов — заслоновцев. Перейдя в ноябре 1941 года линию фронта, боевая группа подпольщиков во главе с К. С. Заслоновым прибыла в Оршу.

Память о К. С. Заслонове навечно вписана в историю Орши. Его имя присвоено Оршанскому локомотивному депо.

Сегодня город на Днепре — крупный промышленный и культурный центр Белоруссии. В Орше около сорока промышленных предприятий.

Растет и сам город. На его карте появились кварталы современных жилых зданий, открыты новые Дворцы культуры, библиотеки, школы, больницы, торговые предприятия.

На левом снимке: бывший разведчик партизанской бригады имени К. С. Заслонова, инструктор производственного объединения локомотивного депо имени К. С. Заслонова, коммунист А. В. Буховец с молодыми производственниками депо.

На правом снимке: у памятника легендарным «катюшам».

Фото В. МЕЖЕВИЧА (Фотохроника ТАСС).

● *Автотранспорту — четкость движения*

ГДЕ ОПЕРАТИВНОСТЬ, ОПЕРАТОР?

Редакция продолжает разговор о проблемах городского транспорта. В двух предыдущих материалах (от 24 апреля и 10 июля с. г.) отмечались серьезные трудности, которые испытывает пассажирское автотранспортное предприятие, прежде всего это — слабая материально-техническая база. Но эти проблемы зависят не только от транспортников. Сегодня мы хотим поговорить об имеющихся у ПАТП внутренних резервах повышения эффективности работы транспорта.

На остановке

Остановка «Магазин «Сибирь», пятница, 7.00 утра. Здесь проходят пять основных автобусных маршрутов: №№ 4, 5, 6, 10 и 11. В то утро нормально шли автобусы шестого маршрута. Их интервалы движения за два часа наблюдения были от 5 до 15 минут. Это же можно сказать про автобусы недавно пущенного одиннадцатого маршрута (правда, первый из них появился лишь в 7.30).

Много желающих было попасть на «четверку» и «пятерку», но, увы, автобус не растягивается, а вот промежуток движения этих маршрутов растягивался от 4 до 35 минут.

Ожидающие в 7 часов увидели долгожданную «десятку» № 94.03 ТЮЭ лишь в 7.32 и, конечно же, переполненную. Хорошо, что следующая появилась через четыре минуты и забрала раздосадованных оставшихся. Но новым желающим уехать по этому маршруту пришлось ожидать очередной автобус № 19.46 ТМЗ еще полчаса. Он забрал всех, так как пошел уже девятый час и пассажиров на остановке заметно уменьшилось. И тут вслед за этим автобусом появился еще один — № 14.02 ТМЗ, который отошел полупустой.

Да, трудно было понять и пассажирам, и мне, какого же интервала придерживаются водители, если один автобус появляется через полчаса нетерпеливого ожидания, а другой через минуту за отошедшим — оба после часов «пик».

Наблюдаемая в то утро картина не нова. Те, кто постоянно ездят по этим маршрутам, могут рассказать гораздо больше. Из письма работниц ДСК: «Чтобы уехать утром на работу, ждем иногда по полтора часа автобусы маршрутов №№ 2, 4 и 5. В час обеда на линии нет ни одного автобуса». О девятом маршруте пишет Г. А. Тряскина: «Транспорт ждали с СМП-553 больше часа — с 6.10 до 7.45. Автобусы проходили то с табличкой «В парк», то «На обед», а потом пошли один за одним, но переполненные. Когда же будет соблюдаться какой-то порядок в их расписании?».

В диспетчерской

В диспетчерской на на остановке «Дом быта» отмечаются водители маршрутов №№ 6, 10, 11. Они то и дело заглядывают в окошечко, подают путевые листы, где дежурившая в тот день оператор Р. Шафикова ставит время и расписывается. Работа эта идет быстро: путевка — роспись, путевка — роспись... За 30—40 минут, что я находилась тем, оператором ни одному шоферу не было сделано замечания. Выходит, что все автобусы шли с соответствующими интервалами, в 6—10 минут? Была я в диспетчерской и второй раз — и опять все здесь выглядело намного спокойнее, чем на остановках.

— Какие делаете замечания в путевом листе? — Когда размер нарушения явно велик (больше часа) или автобус сошел с трассы, — ответила оператор.

Явно, что нарушения в 10—20 минут здесь в счет не берутся.

Узнаю, что сегодня вместо восьми «десяток» было пять. Но сколько машин будет с утра на ремонте, об этом операторам не сообщают. Как-то не принято поддерживать такую связь между гаражом и диспетчерскими. В результате с утра, как раз в часы «пик», интервальный график не перестраивается в соответствии с меньшим количеством машин. И опять невеселая картина на остановках. Выходит, явно не оперативная работа у операторов диспетчерских. А ведь именно они находятся ежеминутно в тесном контакте с водителями. Им, как никому, всегда ясна картина на маршрутных линиях.

У руководства ПАТП

Из разговора с начальником пассажирского автотранспортного предприятия В. П. Сагановичем:

— Виктор Прокопьевич, какие обязанности у оператора диспетчерской? Просто ли ставить время и роспись?..

— Оператор должен наблюдать и оперативно регулировать движение автобусов на трассах, перестраивать график движения в связи с невыходом автобуса на маршрут. Он обязан строго контролировать соблюдение интервального графика водителями и отмечать в путевом листе разницу в 10—15 минут.

— Но как выходит на самом деле? Кроме увиденного в диспетчерской, я наугад взяла путевые листы за июнь месяц трех водителей: третьего, пятого и десятого маршрутов и не заметила в них ни одной отметки о нарушении графика. И если смотреть по времени, отмеченному в путевых листах, то водители третьего и десятого маршрутов соблюдали график с точностью до 3 минут, а пятого — с точностью до 1 минуты (!). По-моему, это пока остается мечтой пассажиров.

— Да, на самом деле картина иная. К сожалению, операторы работают у нас далеко не оперативно. За прошлый месяц, например, во всех путевых листах ими было сделано не более 40 отметок о нарушениях. А это очень мало. Почему не отмечают? Основная причина — просто их недобросовестное отношение к своим обязанностям. Есть среди операторов такие, которые болеют за дело душой, не побоятся вступить в конфликт с нарушителем графика и сделать отметку в путевом листе. Кстати, тогда водитель теряет 20 процентов премии, и это для него весьма существенно. Но есть и такие, которые предпочитают более спокойные отношения с водителями.

— И какой за ними контроль со стороны руководства?

— Во-первых, собираем их, беседуем, разъясняем инструкцию. А во-вторых, непосредственный контроль: останавливаем водителей на маршрутах и сравниваем настоящее время с отмеченным в путевых листах. Разница бывает нередко. Были случаи, когда рейс не делался, а в листе он оператором отмечен. К таким «деятелям» применяем самые строгие меры. За последние полгода трех человек сняли с работы.

Как видно, контроль есть, но не систематический. И за работой операторов, и за работой водителей. Последних проверяют лишь группы инженерно-технических работников (а это всего два раза в неделю) и во время выездов на маршруты руководства ПАТП. И получается, что основная ответственность лежит на совести водителей. Безусловно, есть среди них такие, которые честно относятся к своей работе, понимая сложную ситуацию с нехваткой транспорта в городе. Но есть и другие. Об этом говорят факты нарушений, которые постоянно обнаруживаются при проверках, рейдах, сообщаются в письмах в редакцию. И здесь во многом могли бы помочь операторы диспетчерских, относись они добросовестнее к своим обязанностям.

Руководство ПАТП, думается, должно принимать более строгие меры не только к нарушителям-шоферам, но и к покрывающих их операторам. Ведь сделав «доброе дело», поставив фальшивую цифру времени одному водителю, они забывают о сотнях людей, которые ждут его автобус на остановках по полчаса и более. И только более действенная, по-настоящему оперативная работа операторов диспетчерских могла бы стать существенным препятствием для таких любителей нарушать интервальные графики.

Н. КИРМАН.

международный комментарий

Австралия: экономика и политика

Падает доверие к правительству коалиции либеральной и национальной аграрной партий во главе с М. Фрейзером. «Волна настроений движется сейчас против правительства либералов», — подчеркивает лондонская газета «Файнэншл таймс», анализируя нынешнее положение в политике и экономике пятого континента. Убедительным свидетельством недовольства австралийцев политикой правящей коалиции стало поражение либералов на выборах в штате Виктория.

Среди основных причин снижения престижа правительства наблюдатели называют крайне напряженное положение в экономике страны. «Файнэншл таймс» на основе общинных статистических данных приходит к выводу о том, что для некогда относительно стабильной экономики Австралии характерны те же негативные явления, что и для мировой капиталистической экономики в целом. В последнем экономическом обзоре Банка Австралии и Новой Зеландии отмечается, что в Австралии продолжается рост инфляции, достигающий 11 процентов. Увеличивается безработица, растет число трудовых конфликтов.

В стране ширится наступление монополий на жизненный уровень трудящихся. По данным профсоюзов, в настоящее время один процент — наиболее состоятельная часть населения — владеет 22 процентами всех национальных богатств, в то время как на долю 50 процентов австралийцев приходится лишь 8 процентов. Более двух миллионов из 15 миллионов австралийцев живут в условиях ниже официального уровня нищеты.

Все большее число жителей пятого континента начинают разочаровываться и во внешней политике правительства, послушно следующего в фарватере милитаристской политики нынешней администрации Соединенных Штатов.

При поддержке Соединенных Штатов правительство Фрейзера наращивает вооруженные силы страны. Недавно министерство обороны Австралии объявило о решении закупить крупную партию американских противолодочных самолетов «Р.З.С «Орион», а также английский авианосец.

Прогрессивные силы Австралии решительно выступают за ликвидацию американских военных баз на австралийском континенте, за превращение Индийского океана в зону мира.

М. КАПУСТИН (ТАСС).

ПЕРВЕНСТВО ОКРУГА

С 9-го по 14 июля в Ханты-Мансийске состоялось первенство округа по футболу. Участвовали команды города Нефтеюганска, Нижневартовска, Ханты-Мансийска и поселков Советского и Горнопраздничного.

Наш город представляла команда десятиклассников (тренер Ю. Минаев). Она выиграла у команды Ханты-Мансийска 6:1, Мегиона 1:0 и вышла в финал, где во встрече с командой г. Советского была одержана победа со счетом 4:2.

В августе в Тюмени состоится первенство округов. А 25 июля состоится товарищеская встреча с нефтеюганской командой «Нефтяник». Начало в 17 часов.

Т. БОЛОТНИКОВА, инструктор горсовета ДСО «Труд».

ВНИМАНИЮ ПОДПИСЧИКОВ!

В Нижневартовский центральный магазин «Книги» поступили тома следующих подписных изданий. В. И. Ленин, 44—46; Страны и народы, 11; Г. Бабеф, 4; М. Хрящевко, 4; СМЭ, 16; Абу аль Кайсаид, 1; Словарь русского языка, 1; К. Гамсун, 7—8; А. Антоновская, 6; А. Блок, 4; В. Кожевников, 6; К. Паустовский, 3; Р. Тагор, 2—3; Б. Брехт, 1; Я. Коласс, 1—2; А. Деггер, 1—2; А. Рыбаков, 1—6; Книга для детей, 26; Б. Полевой, 4; А. Толстой, 1; Г. Мелвил, 1—3; К. Симонов, 3; А. Кожухов, 1; З. Хемингуэй, 2; Братья Вайнеры, 2; Ю. Нагибин, 1; А. Кулешов, 1; Г. Гейне, 3; Н. Некрасов, 3; С. Смирнов, 1. Поступила литература по изобразительному искусству для школьных библиотек. Библиотека классного руководителя, 6—7; Библиотека воспитателя детского сада.

Значится срок хранения подписных изданий. Выходные и праздничные дни. Медицинская и спортивная техника, 6—7; Л. Толстой, 6; И. Тургенев, 6; Б. Шоу, 2; К. Симонов, 7; Е. Тарле, 3—4; Н. Вирта, 4; А. Кешоков, 4; С. Михалков, 4; Б. Полевой, 2; Ю. Медынский, 2; И. Ильф и Е. Петров, 2; В. Каверин, 5; П. Бровка, 3; О. Даль, 2; П. Проскурин, 3; М. Бубеннов, 2—3; Л. Леонов, 6; Стихотворения, 1—2; З. Хемингуэй, 1; Энциклопедический словарь медицинских терминов, 1.

Л. МАКЕЕВА, продавец.

◆ ЧЕЛОВЕК И ЗАКОН

АДМИНИСТРАТИВНАЯ ОТВЕТСТВЕННОСТЬ

Верховный Совет СССР принял «Основы законодательства Союза ССР и союзных республик об административных правонарушениях». Этот правовой документ определяет административный проступок как посягающее на государственный или общественный порядок, социалистическую собственность, права и свободы граждан, на установленный порядок управления противоправное, виновное действие либо бездействие, за которое законодательством предусмотрена административная ответственность.

К какому виду могут быть применены такие меры административного взыскания, как предупреждение, штраф, изъятие предмета, явившегося орудием совершения или непосредственным объектом административного правонарушения, лишение специального права, предоставленного данному гражданину (права управления транспортными средствами, права охоты), исправительные работы, административный арест. Вид наказания зависит от тяжести содеянного виновным.

Установлено, что штраф, налагаемый на граждан в административном порядке, не может, как правило, превышать десяти рублей, а за должностные лица — пятидесяти рублей. В отдельных случаях штраф может быть увеличен соответственно в отношении должностных граждан до пятидесяти рублей, а должностных лиц — до ста рублей.

Лишение специального права допускается на срок до трех лет. Лишение права управления средствами транспорта не может применяться к лицам, которые пользуются этим средством в связи с профессией. Время ареста, отбытое по административному делу, засчитывается в срок административного наказания. Не допускается одновременно налагать на одно и то же административное взыскание.

Дела об административных правонарушениях рассматриваются административными комиссиями, исполкомами поселковых и сельских Советов народных депутатов, рабочими и городскими комиссиями по делам несовершеннолетних, народными судами. Это право имеют также органы внутренних дел, государственной инспекции и некоторые другие уполномоченные органы. Дела об административном правонарушении рассматриваются открыто и в присутствии обвиняемого. При этом последнему предоставляется возможность выполнить все материальные доказательства, объяснения, представлять доводы, толковать, пользоваться юридической помощью адвоката и услугами переводчика.

Рассмотрев дело, государственный орган или должностное лицо выносит постановление. Оно объявляется сразу по окончании рассмотрения дела. Копия постановления в течение трех дней вручается или высылается тому, в отношении которого оно вынесено. Постановление может быть обжаловано. Для этого достаточно подать жалобу в срок, не превышающий десяти суток. Отсчет этого срока начинается со дня вынесения постановления. Подача жалобы, как правило, приостанавливает исполнение решения. Окончательным решением, которым чаще всего рассматривается наши жалобы, является народный суд. Его решение является окончательным.

Штраф должен быть уплачен нарушителем не позднее пятнадцати дней со дня получения им постановления о наложении штрафа. Если штраф в этот срок не будет уплачен, он взыскивается в принудительном порядке.

«Основы» законодательства Союза ССР и союзных республик об административных правонарушениях вступили в действие с 1 марта 1981 года.

(ТАСС).

Редактор Б. Н. СЫРПИН.

Бюро по трудоустройству приглашает:

в трест, площадку № 1 объединения Нижневартовскстроймонтаж — табельщиков, кладовщика, учетчиков с опытом работы в строительстве, штукатуров 2—4 разрядов, каменщиков 3—4 разряда, плотников-бетонщиков 2—3 разрядов.

Принимаются лица, имеющие городскую прописку;

в Нижневартовский райрыбкомбинат (старая часть города) — продавца промышленных

Администрация, профсоюзная и партийная организации Нижневартовского рыбозавода выражают с прискорбием весть о трудовой жизни рыбака НАКИПОВА Тимофея Ильиновича и выражают глубокое соболезнование семье и близким покойного.

Наш адрес 626440. Нижневартовск, ул. Мира, 11 (1-я проходная).

ТЕЛЕФОНЫ РЕДАКЦИИ: редактор — 2-21-43, заместитель редактора и промышленный отдел — 7-29-82, 2-32-06, отдел сельский секретарь — 1-98-26, отдел партийной жизни — 2-30-87, 2-32-56, отдел информации — 2-28-40, 2-31-96, 6-15-27; отдел писем — 2-33-46, отдел иллюстрации и фотолаборатория — 2-30-56. ТЕЛЕФОНЫ ТИПОГРАФИИ: директор — 2-24-73, 7-25-10, через «Строитель» — 9-19-15, бухгалтерия — 2-32-07, диспетчер-технолог — 2-32-08, общий — 2-32-12.

Нижневартовская типография управления издательств, полиграфии и книжной торговли Тюменского облисполкома. Заказ № 8124, объем 1 п. л., тир. 27000

ПРОЛЕТАРИИ ВСЕХ СТРАН, СОЕДИНЯЙТЕСЬ!

ЛЕНИНСКОЕ ЗНАМЯ

ОРГАН НИЖНЕВАРТОВСКОГО ГОРКОМА КПСС, ГОРОДСКОГО И РАЙОННОГО СОВЕТОВ НАРОДНЫХ ДЕПУТАТОВ ТЮМЕНСКОЙ ОБЛАСТИ

Издается с 4 сентября 1941 года ▲ № 146 (5386) ▲ СУББОТА, 24 июля 1982 года ▲ Газета выходит ежедневно, кроме воскресенья и понедельника ▲ Цена 2 коп.

ЗАВТРА — ДЕНЬ РАБОТНИКОВ ТОРГОВЛИ



НА этом снимке вы видите коллектив коммунистического труда магазина № 35 урса нефтяников. По итогам социалистического соревнования за второй квартал ему вручено на вечное хранение переходящее Красное знамя орса.

Со дня открытия магазина работает здесь заведующая отделом «Одежда» О. Д. Охремова (на снимке: четвертая слева). Восемь лет руководит коллективом директор Л. П. Васильева (в центре), отличник советской торговли, наставник.

Фото Ю. ФИЛАТОВА.

ИХ ПОЧЕТНЫЙ ДОЛГ

Нет такого дня, чтобы каждый из нас не обращался к услугам тех, кто стоит за прилавком магазинов, обслуживает нас в столовых, кафе, буфетах, ресторанах. Работники этой важной сферы служ[illegible] наши заботы, помогают нам сэкономить свое время.

В системе торговли нашего города работает 7,5 тысячи человек. Достойно встречают они свои праздник. Во всех коллективах широко развернуто социалистическое соревнование в честь 60-летия образования СССР. План товарооборота первой половины второго года одиннадцатой пятилетки успешно выполнен. Продано сверх плана населению города товаров на сумму 2,4 миллиона рублей.

Раньше других справился с выполнением социалистических обязательств орс по торговле продовольственными товарами. Маяком соревнования стал магазин № 43, где директором ветеран орса В. С. Харина.

Бесперебойное снабжение товарами народного потребления населения города во многом зависит от очень важного звена в системе урса производственного объединения Нижневартовскнефтегаз — оптово-торговых баз. В этом году урс произвел их специализацию, организовав продовольственную и промышленную базы. По итогам соревнования лучшие показатели у базы промтоваров. Руководство этой базы многое делает для своевременной выгрузки вагонов, контейнеров с товарами, их оприходования и выдачи в продажу.

Ежедневно до 45 тысяч человек пользуются услугами общественного питания. В одиннадцатой пятилетке предусматривается активное развитие этой отрасли в нашем городе. Только в этом году должно быть сдано в эксплуатацию десять столовых, два ресторана. За первое полугодие открыто три предприятия общественного питания на 410 посадочных мест.

Успешно потрудились во втором квартале коллективы четырнадцатого и восьмого кустов. В числе передовиков общепита повар столовой № 8 А. М. Верискина, кухонная рабочая куста № 5 Ф. И. Устюженко, повар-бригадир столовой школы № 7 Л. П. Силина.

С хорошими трудовыми показателями подошли к своему профессиональному празднику работники орса нефтяников по торговле промышленными товарами. План товарооборота полугодия перевыполнен. Победителями социалистического соревнования стали коллективы магазинов № 35 (директор Л. П. Васильева), № 49 (заведующая Л. А. Савельева), № 20 (заведующая Н. Л. Демьяновская), № 77 (заведующая Г. В. Ивашова).

Застрельщиками всего нового, передового в орсе является молодежь. В коллективе работают девять комсомольско-молодежных коллективов. Молодежь обучают лучшие наставники орса З. А. Крикушина, Г. П. Михайлова, Л. Д. Екимовская.

Основная задача коллектива третьего орса Главтюменьнефтегазстроя — организация торгового обслуживания рабочих, занятых на строительстве трубопроводных трасс, газоперерабатывающих заводов и обустройстве нефтяных месторождения. Задача почетная и очень ответственная. Коллектив стремится повышать уровень обслуживания, внедрить прогрессивные формы торговли. Открыт новый продовольственный магазин в шестом микрорайоне города. Коллектив столовой № 17 этого орса награжден переходящим Красным знаменем Министерства торговли РСФСР. В орсе заслуженно пользуются почетом такие ветераны, как А. К. Белова, П. Н. Зотова, В. Н. Абаза, Н. А. Осипенко.

Определенный вклад в торговое обслуживание населения города вносят предприятия торговли и общественного питания орсов леспромхоза и Мегионэлектросетьстроя, торговое отделение орса СМП-227, торгово-розничное предприятие и горкоопторг райрыбкоопа. Они тоже успешно выполнили государственный план первого полугодия.

На нынешнем этапе значение и роль торговли в общей системе народного хозяйства повышается, возрастает ответственность работников отрасли за успешное внедрение в жизнь Продовольственной программы, разработанной XXVI съездом КПСС. Каждый работник торговли должен помнить: смысл его труда состоит в том, чтобы советские люди ежедневно ощущали заботу партии и государства о более полном удовлетворении их потребностей, об улучшении жизни и быта.

Г. ТОКАРЕВА,
заведующая отделом торговли горисполкома.

ДЛЯ ГОРОДА И РАЙОНА

На 5380 тысяч рублей сделал товарной продукции коллектив монтажного управления Сибэлектромонтаж. Это на 1250 тысяч рублей больше, чем за такой же период прошлого года. Сдано в эксплуатацию 187 объектов.

На «отлично» и «хорошо» приняты электромонтажные работы в жилых домах, детских садах, общежитиях, на ряде промышленных объектов Нижневартовска, Стрежевого, поселка Радужного, на Самотлоре и на других месторождениях района.

Наибольший вклад в перевыполнение полугодовой программы внесли бригады электромонтажников М. И. Даниленко, А. Д. Миняковa, П. Ф. Иваненко, А. М. Зубковой.

Особенно хорошо трудилась бригада А. М. Зубковой. Раньше она руководила передовой бригадой электромонтажников, которая работала на объектах Нижневартовска. Но вот надо было организовать участок для производства электромонтажных работ на объектах поселка Радужного. И тогда А. М. Зубкова предложила свою кандидатуру, подобрала наиболее опытных рабочих и возглавила новую бригаду. За короткий срок ее коллектив электрифицировал два семидесятиквартирных дома в несколько общежития.

До конца года коллективу управления осталось выполнить работ еще на три миллиона рублей. Они будут освоены досрочно ко Дню Конституции.

Л. АКОПДЖАНОВ,
начальник производственно-технического отдела.

УЧАТ РАБОЧИЕ

Один из лучших коллективов треста Нижневартовскнефтеспецстрой — бригада экскаваторщиков Б. Манапова из первого управления механизированных работ. Она вновь заняла первое место в социалистическом соревновании в честь 60-летия образования СССР. За второй квартал бригада разработала 41360 кубометров грунта, что почти на восемь тысяч больше плана.

В чем секрет успеха? Если ответить коротко: в грамотной эксплуатации техники, четкой организации труда, использовании в дело каждой рабочей минуты.

Не так давно Б. Манапов провел очередное занятие в школе передового опыта, которая постоянно действует на базе его бригады. 15 молодых экскаваторщиков в течение трех дней изучали методы труда передового коллектива. И, конечно, почерпнули немало поучительного.

Скажем, известное всем совмещение операций или подготовка экскаватора для другой смены, совместное проведение техуходов, тесный контакт с транспортниками. Во всем заметно влияние бригадира.

Школы передового опыта созданы еще в двух бригадах. С начала года подготовку получили около 100 человек. Многие из них добились впоследствии роста производительности труда. Например, второе место в соревновании по управлению механизированных работ завоевали экскаваторщики из бригады М. Миниахметова. Он — воспитанник Манапова.

Перевыполнили план второго квартала комплексные бригады Г. Тихонова, Н. Татаринова, Н. Капитонова из специализированных строительных управлений и многие другие.

Подводя очередные итоги за тот или иной период, мы всегда задаемся целью довести опыт лучших до остальных. Отсюда растущие производственные показатели. Во втором квартале подразделения треста разработали более трех миллионов 600 тысяч кубометров грунта — на 250 с лишним тысяч больше плана.

Т. АБРАЖЕЕВА,
старший инженер отдела научной организации труда и управления производством.

25 ИЮЛЯ — ДЕНЬ ВОЕННО-МОРСКОГО ФЛОТА СССР

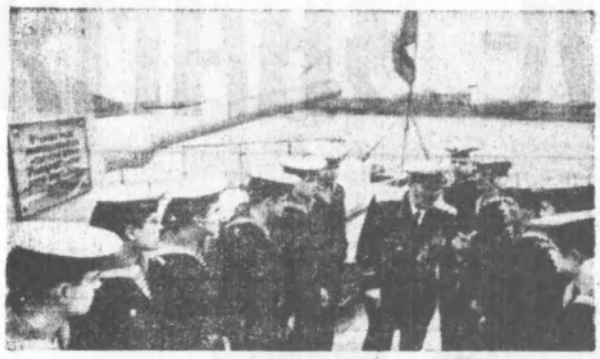

УХОДИМ ЗАВТРА В МОРЕ

Сорок лет прошло с того времени, когда в Ленинграде было создано Нахимовское военно-морское училище. В июне 1944 года сюда, на Петроградскую набережную, прибыли первые питомцы — дети фронтовиков, ребята, потерявшие родителей и годы войны. Были тут и сыновья полков и экипажей кораблей, командированные в город на Неве прямо с фронтов. На груди двенадцатилетних поблескивали боевые награды.

Теперь в нахимовское поступают ребята постарше — после восьмого класса. В училище они делают первые шаги навстречу своей мечте о море. Среди выпускников уже немало известных командиров кораблей.

Наряду с общепкольными дисциплинами нахимовцы изучают устройство кораблей, шлюпочное дело, морские уставы. Это пригодится во время практики на кораблях Краснознаменной Ленинградской военно-морской базы.

На снимке: на борту легендарной «Авроры» у исторического бакового орудия ветеран крейсера, участник гражданской и Великой Отечественной войн, контр-адмирал в отставке А. П. Дианов беседует с нахимовцами.

Фото О. ПОРОХОВНИКОВА (Фотохроника ТАСС).

ИДЕОЛОГИЧЕСКАЯ РАБОТА

ЧТОБЫ РОСЛА СОЦИАЛЬНАЯ АКТИВНОСТЬ

В объединении Нижневартовскнефтегаз тридцать тысяч человек проживает в вахтовых и рабочих поселках. Чтобы люди не чувствовали своей оторванности от города, очень важно хорошо наладить там лекционную пропаганду. Этот вопрос неоднократно рассматривался на заседаниях президиума общества «Знание» городской и окружной организаций. В октябре минувшего года президиум городской организации указал на слабую работу в вахтовых поселках Покачевский, Лангепас, Урьево, Поточное. Для устранения недостатков были организованы первичные организации в НГДУ Урьевнефть и Покачевском буровом управлении. В результате лекционная пропаганда в поселках улучшилась.

В этом году первичными организациями совместно с партийными комитетами предприятий, работающих на отдаленных месторождениях, составлены хорошие планы, выполнение которых находится на контроле у президиума общества «Знание» объединения. В апреле на своем заседании мы рассмотрели вопрос о пропаганде знаний в вахтовых поселках. Первичным организациям было указано на узкую тематическую направленность лекций, слабое участие в лекционной пропаганде первых руководителей предприятий и специалистов.

По нашей просьбе вертолетчики-орденоносцы авиаотряда начали читать лекции для тех, кто работает в вахтовых поселках, для проведения в них лекций и бесед с рабочими, направляемыми в Самотлорское, Мегионское, Усть-Балыкское месторождения, выступают лекторы. Теперь на выступлениях бывает Хомутецкая школа — на страже интересов трудящихся», «Технический прогресс в десятой пятилетке», «Продовольственная программа СССР на период 1981—1990 годов» и другие.

Не остались без внимания и вахтовики, возвращающиеся к месту работы на вертолетах. В здании вертолетного вокзала, пока они ожидают отправки, по радио проводятся беседы, политинформации.

54 общежития в вахтовых поселках. Там мы организовали цикл лекций «Моральный кодекс строителя коммунизма». «От съезда к съезду ленинским курсом». Проводятся тематические вечера «Рыцарь чистой мысли», «Нефть Сибири», «Береги рабочую честь смолоду» и другие. Популярностью пользуются беседы за «круглым столом», вечера вопросов и ответов на юридические, хозяйственные и медицинские темы, читательские конференции.

В тематике лекций на этот год нашли свое отражение важнейшие события — XXVI съезд КПСС, материалы ноябрьского (1981 г.) и майского (1982 г.) Пленумов ЦК КПСС, 60-летие образования СССР, выборы в местные Советы, развитие Западно-Сибирского территориально-производственного комплекса, лекционная поддержка социалистического соревнования за скорейшее достижение одного миллиона тонн суточной добычи тюменской нефти.

На семинарах, проводимых в объединении, городском и окружном обществах «Знание», лекторы могут обмениваться опытом.

К сожалению, в нашей работе много еще и недостатков. Не всегда хорошим качеством отличаются выступления. Недостаточно читается лекций в вахтовых поселках по атеизму, истории нашего государства, коммунистической морали и нравственности, военно-патриотической тематике. Слабо пропагандируем физическую культуру и спорт. Не добились мы еще, чтобы все руководители производственных подразделений участвовали в лекционной пропаганде. Пат этим сейчас и работает президиум первичного общества «Знание».

Н. КОНОПЛЕВА
ответственный секретарь первичного общества «Знание» объединения Нижневартовскнефтегаз.

РЕШЕНИЯ МАЙСКОГО (1982 Г.) ПЛЕНУМА ЦК КПСС — В ЖИЗНЬ!

С ПОМОЩЬЮ ГОРОЖАН

Опустело село Покур. Редкие дома последних построек не меняют общего впечатления. Не много их срубили покурцы за эти годы. Была на это и причина. Активно обсуждался вопрос о передаче Покурского совхоза объединению Мегионнефтегазгеология. В ожидании положительного решения окружное управление сельского хозяйства прекратило финансирование нового строительства и отделениях хозяйства; у него шестнадцать совхозов и каждому нужны деньги.

А вместе с селом старели и люди. Те, кто давно связал свою жизнь с крестьянской работой, еще держались. Да и то не все выдержали соблазна пойти в строительные организации, на предприятия нефтяной промышленности, к геологам. Механизаторов там ох как надо. О молодежи и говорить нечего. В города и поселки из родных сел разъехались. И вот итог. Сегодня в совхозе кадровый голод, не хватает трактористов, животноводов, специалистов. Обеспеченность кадрами здесь (как считает директор А. Я. Хайрулин) составляет 52 процента.

— Я думаю, что начинать подъем хозяйства нужно со строительства, и прежде всего, жилья, — делится он размышлениями. — Тогда бы можно было пригласить нужных людей да и нечаторые нерадивые работники поняли бы что научение трудовой дисциплины мы бесплатно не потерпим. У молодых тоже бы появился стимул.

Но ведь вот сложность. Не только хозяйство в средствах ограничено. Имей деньги, кто будет строить? При нехватке людей плотницкую бригаду летом не сформируешь. Шабашников здесь видывали. Лучше бы без них обойтись, обдерут как липку.

— Эти трудности характерны не только для Покура, — рассказывает заместитель начальника окружного управления сельского хозяйства А. П. Дальшин. — Есть села и послабее. Естественно, управление при распределении средств на строительство и капитальный ремонт не может обойти их. Но нельзя рассчитывать только на эти источники финансирования. Вот, например, совхоз «Тундринский», что в соседнем Сургутском районе, нашел хороших шефов в лице промышленных предприятий, и Сургутского домостроительного комбината, начал с их помощью строительство благоустроенного жилья.

МАЙСКИЙ (1982 г.) Пленум ЦК КПСС. Продовольственная программа страны на период до 1990 года наметили комплекс мер по улучшению снабжения населения продуктами питания. Главная роль в этом деле принадлежит сельскому хозяйству. Намечен подъем не только в области материально-технической базы села, но и в социальной жизни его жителей. Конкретная программа возрождения российских сел принята пятой сессией Верховного Совета РСФСР. Задача состоит в том, чтобы создать все условия для высокопроизводительного труда, быта, отдыха сельских тружеников.

Продовольственная программа — дело всенародное. На сессии высшего органа Советской власти республики отмечалась большая помощь горожан в социальном переустройстве деревни. Москвичи, например, разработали на пятилетку комплексный план шефской помощи, которым намечено увеличить на селе строительство жилых домов, социально-бытовых объектов, дорог. Активное участие в важной работе принимают ленинградские промышленные предприятия.

Есть добрые примеры и в нашем районе. Однако разрозненные акты помощи отдельных предприятий не могут сколь-нибудь значительно повлиять на положение дел. Нужно сконцентрировать усилия на главных направлениях. Хотя бы на том же жилье.

В апреле нынешнего года бюро горкома КПСС приняло постановление об оказании шефской помощи селам в строительстве жилых домов, ремонте животноводческих помещений в совхозе «Покурский». Задание получили один-надцать подрядных организаций Нижневартовска.

ЧЕРЕЗ полчаса быстроходная «Ракета» доставила нас в Покур. Нас, т. е. руководителей строительных подразделений, представителей окружного и районного управлений сельского хозяйства, архитекторов, работников горкома КПСС. По предложению управляющего трестом Иркутскобщестроя Ф. Л. Зазуленича было решено собраться всем не в Нижневартовске, а в совхозе, чтобы непосредственно на месте рассмотреть проекты, обговорить договорные начала с руководством хозяйства.

Забегая вперед, скажем, что разговор получился деловой и место его было выбрано правильно. Строители сразу же взыскали место для швартовки судов с конструкциями будущих домов, решили, на каких долевых условиях арендовать плавкран, баржу.

Подрядчики привезли с собой проекты. Хорошие двухквартирные дома из заводских панелей предлагают иркутяне, очкяи. А сургутский вариант уже выдержал проверку временем в совхозе «Тундринский». Иркутские квартиры, например, будут состоять из четырех комнат и кухни общей площадью 53 квадратных метра, иметь летний выход. Спор возник о системе отопления, необходимости подвала. Выбрали лучший вариант — водяное отопление, погреб.

Хорошо, что по-деловому, не уходя от предложений сельчан, решали вопросы строители. Но возникли и сложности. Нельзя представить сельское жилье без усадьбы. Подрядчики же выражали готовность возводить только дома, без надворных построек. Да и не сделаешь их на панелей. К сожалению, районная архитектура не была готовой предложить типовой проект усадьбы. Хозяйству придется своими силами довершать строительство.

Но чтобы этого не повторить в будущем, нужно иметь проекты, включать всю стоимость в смету. А может есть резон объявить конкурс на лучшую усадьбу и ее застройку. Ведь не останемся мы на 14 квартирах, которые должны построить нынче. Помощь хозяйству нужна не разовая, а долговременная, весомая. И чтоб не усложнять дело, надо добиться, чтобы сельские стройки включали в планы городских подрядчиков. Тогда не три, а десять домов могли бы возвести те же иркутяне или омичи. Главки пошли бы на это дело — решение Продовольственной программы требует именно такого подхода.

Итак, четырнадцать квартир для совхоза «Покурский» должны передать нынче строители Иркутска, Омска, Сургута, Перми, трестаблошадки Нижневартовскжилстроя. Восемь квартир хозяйство построит своими силами. Этого — двадцать два. Уже не камни и море. В этом же году Нижневартовский ДСК должен начать сооружение гаража, трест Нижневартовскспецстрой до осени смонтирует систему отопления и водопровод, который дает возможность эффективно использовать котельную, обогреет вспомогательные помещения скотных дворов, дает теплую воду. В Ватинском отделении с помощью строителей намечено отремонтировать коровник, смонтировать автопоение.

Поворот. Думается, да. Уже на второй день после возвращения из Покура иркутские строители начали комплектовать конструкции для отправки в Покур.

Б. ШАЙМСКИЙ.

Завтра — День работников торговли

ДРУЖНАЯ БРИГАДА

В комсомольско-молодежном коллективе продавцов магазина «Север» шестнадцать девушек. Они недавние выпускницы торговых училищ Тюмени и Нижневартовска. В этом году за отличные показатели в труде они награждены Почетной грамотой горсовета.

Профессию продавца, как правило, считают нетрудной: отпускай товары покупателям, следи за порядком в отделе, будь внимательной к людям — вот и все. Простые секреты мастерства. Однако вначале от этих простых секретов девушки чуть не плакали.

— Работаем мы по скользящему графику — пять дней подряд с восьми утра до девяти вечера. Целый день на ногах, не присядешь и на минутку. А покупатели все разные и товар требуют разный. Каждому нужно угодить, — делится мнением групкомсорг Оля Прохорова. — Я первое время работала кассиром. Хотя покупателей много, но очереди возникали из-за моей нерасторопности. Считать быстро не могу, ошибиться боюсь, начинаю нервничать, а когда волнуешься, и поссориться с покупателями недолго.

Но так было только первое время. Постепенно привыкли, а потом решили бороться за звание «Комсомольско-молодежный коллектив». Взяли повышенные обязательства, старались постоянно выполнять план, повышать культуру обслуживания. Тогда же стали посещать занятия кружка по основам правовых знаний. Создали в отделе пост «Качество», в который вошли два продавца — Таня Веремчук и Ольга Лямзина. Они следили за правильностью торгового процесса, смотрели, чтобы не было недовесов, аккуратно и вовремя был расфасован товар. Стали выпускать «молнии». Критиковали за неприготовленный к работе отдел, за опоздание на работу. В то же время не забывали о хорошем — поздравляли бригаду с перевыполнением плана на 105 процентов, а когда Надя Зайцева заняла первое место в соревновании по шахматам, отметили — «шахматная королева» горса работает в их бригаде.

Традиционными стали ежемесячные субботники по доброжелательной фасовке товаров, выставки-продажи чая и кофейных напитков. Но особенно девушки любят выставки-продажи с дегустацией консервированных продуктов. Здесь и рецепты покупателям предлагают, и спрос изучают. И обязательно к новому году завозят в подшефную школу товар, сами фасуют и оформляют подарки.

— В нашей бригаде складывается все удачно, наверное, потому, что мы все молодые. Работу свою любим и дрят с другом нам интересно, — размышляет Лиля Загаровская. — Магазин наш не такой уж новый, работать в нем труднее, чем в том же «Надежде». Но мы свой «Север» оформили сами, на субботнике по благоустройству территории посадили деревья. Участвуем во всех соревнованиях: на лыжах ходим, в шахматы играем. Готовим концертные программы.

Вот так и живет бригада девушек из «Севера». Мы уже и в комитете комсомола горса доверять стали больше, во всем поддерживают. Люсю Загаровскую и Яну Пронин рекомендовали кандидатами в члены партии. Таню Веремчук выделили путевку в ГДР.

Но самое главное — бригада не меняет своего состава. Все мечтают как одна дружно делают свое дело.

Т. ШИРОНИНА.



Зинаида Алексеевна Сиязова — старший мастер торгово-кулинарного отделения при техническом училище № 41. Работает она там с начала образования училища. Своими знаниями, советами и добрым отношением к учащимся, к товарищам по работе она завоевала большой авторитет.

Фото К. ШАПАЛИНА.

КОНКУРС ПОЗДРАВЛЕНИЙ

Конкурс поздравительных телеграмм к профессиональному празднику прошел в магазине «Людмила». В нем участвовали все отделы. Особенно удачной получилась телеграмма у девушек из отдела «Головные уборы». За красочность оформления, за выдумку и художественный вкус жюри присудило им первое место.

Г. ГРОМОВИЧ, заведующая секцией магазина.

◆ В КАФЕ «ЮНОСТЬ»

Накануне праздника

На большой праздничный вечер в концертно-танцевальном зале «Юность» собрались накануне своего профессионального праздника работники горса продовольственных товаров. Здесь чествовали победителей социалистического соревнования — коллективы магазинов №№ 59, 60, 74, наставников молодежи — директора магазина № 43 В. С. Харину, продавца магазина № 60 Г. М. Авраменко, инспектора отдела кадров горса Р. А. Лазареву.

С наступающим праздником всех собравшихся тепло поздравила начальник отдела рабочего снабжения Т. Г. Тарасова. Затем начался конкурс профессионального мастерства.

А потом был танцевальный час.

Б. ПРИХОДЬКО, режиссер вечера.

Качество плюс внимание

Большой популярностью пользуется у нижневартовцев открывшееся в начале июня кафе «Юность». Со дня открытия здесь отдохнули тридцать тысяч горожан. Они остались довольны качеством приготовления пищи, культурой обслуживания, о чем свидетельствуют 80 благодарностей в книге предложений.

Быстро и красиво работают в зале официанты А. Триф. В. Рясненко, А. Гутман. О том, чтобы блюда, подаваемые посетителям, были вкусными и красиво оформленными, заботятся повара Р. Васильева, Н. Белоногова, В. Кудрявцев. Отличную продукцию готовят кондитеры Т. Агалакова и В. Рязанова. В практику работы кафе вошли дни национальной кухни.

Ж. НАЙДЕН, директор кафе.

СПАСИБО ВАМ, ДРУЗЬЯ!

«Прошу поздравить с праздником работников торговли начальника Мегионского горса геологии Б. Я. Бибилова, начальника отдела кадров О. К. Темнякову и председателя местного профкомитета Т. Д. Тятинько, поблагодарить их за чуткость, доброе отношение и заботу о бывших своих работниках.

Ведь бывает и так: ушел человек на пенсию и забыл о нем коллектив. А у меня О. К. Темнякова и Т. Д. Тятинько — частые гости: принесут и продукты, когда я не смогу сходить в магазин, а уж к празднику обязательно поздравят. А как радостны и приятны для нас, пенсионеров, эти посещения! Как сразу улучшается настроение и самочувствие. Побольше бы таких добрых людей, как мои бывшие коллеги. Спасибо вам, дорогие друзья!».

А. КАМАЕВА.

ВСЕ ДЛЯ ПОКУПАТЕЛЯ

Центральный гастроном расположен на оживленном месте — проспекте Космонавтов. Размещается он, как известно, в жилом доме, в помещениях, не приспособленных под магазин. С этим в общем мирились и даже умудрялись держать марку одного из лучших магазинов города.

Со временем в Нижневартовске появилось несколько специализированных торговых центров, построенных по типовым проектам. И «Центральный» как-то потускнел, автоматически превратившись во второразрядное торговое предприятие. И как коллектив ни бодрился, старина проглядывала во всем — в планировке залов, оборудовании и даже оформлении. И вот тогда благодаря настойчивости директора гастронома, ветерана советской торговли Анастасии Павловны Поповой и было решено реконструировать магазин.

Сейчас, кто впервые входят в «Центральный», открытый накануне Дни работников торговля, невольно останавливается: туда ли он попал. Обычно в центре гастрономического отдела у кассы бурлила толпа. Густела очередь и у прилавков. Взвесив товар, покупатель шел к кассе, стоял в очереди, оплачивал и снова возвращался к продавцу. Толчея, наэлектризованная нервозность. Сейчас этого не стало.

— Старое оборудование, — рассказывает А. П. Попова, — мы демонтировали. Оно отслужило свой срок. Поставили новые, более совершенные прилавки-холодильники. Они, как вы видите, компактные, меньше занимают площади и стали естественным украшением зала. Вытянули их в одну технологическую цепочку, поместив между ними три кассы. Раньше же была одна на весь отдел. Причем, все они вмонтированы в прилавок и составляют с ним единое целое. И еще новинка: электронные весы. Продавец нажимает на клавиши, на табло загорается цена одного килограмма продукта. Кладет на весы требуемое количество, и они тут же с электронной точностью показывают вес и стоимость. Ее видит и продавец, и покупатель. Так что обвесы и обсчеты исключены.

Идем по отделу. Очередь небольшая. Она как бы сжалась, сменьшилась в размерах. И неудивительно. Покупатель выбрал товар, он тут же, у прилавка, взвешивается и оценивается.

В зале стало аккуратно. Вдоль всей противоположной стены — манящая, радующая глаз стеклом и никелировкой югославская холодильная стенка. Все под рукой, на виду и все хранится в почти идеальных условиях.

— Для облегчения труда продавцов, — продолжает Анастасия Павловна, — мы приобрели новые контейнеры. Старые были громоздки, непрактичны. Новые — более манящие, привлекательны и поставлены на колесики. Загружаются они непосредственно в подсобном складе и легко подкатываются к прилавку. Все это вместе взятое позволило нам в том же помещении на 70 процентов увеличить выставочную площадь и как минимум вдвое сократить время на обслуживание покупателей. Вдвое возросла и пропускная способность гастрономического отдела. При той же строительной площади.

— Анастасия Павловна, реконструкция потребовала, естественно, новой организации труда?

— Конечно. Раньше в отделе работали люди как бы сами по себе. Кассир отвечал за свое, продавцы за свое. В конце смены подводили подсчеты. При этом часто возникали недоразумения. Теперь отдел обслуживает бригада. Просто кассиров уже нет, они упразднены. Эта профессия совмещена. За прилавками стоят уже продавцы-кассиры. Бригадная форма организации труда помогает повысить заинтересованность в конечном результате не только каждого продавца, но и коллектива в целом.

Через нарядную, витую из металлических кружев дверь проходим в бакалейно-кондитерский отдел. Здесь тоже во всем проявляется забота о покупателе.

Все для покупателя... Здесь действительно о нем думают, радушно встречают и провожают. И не случайно «Центральный» — комсомольско-молодежный коллектив. Рядом с молодыми всегда опытные наставники. Много сил, внимания и заботы воспитанию молодежи отдает заведующая гастрономическим отделом Людмила Васильевна Зайцева. Только самое хорошее можно сказать и о бригадире фасовщиков А. Ф. Сысалиной, заведующей бакалейно-кондитерским отделом Г. П. Полищук. А душой коллектива, его заботливой и беспокойной хозяйкой является А. П. Попова.

На каждом шагу чувствуется здесь забота и о продавце. После реконструкции появилась душевая, комната отдыха со столовой и даже своя гардеробная. Может поэтому коллектив работает дружно, без срывов и нарушений успешно выполняя напряженные планы. Не раз выходил победителем в городском социалистическом соревновании, удостаивался и такого почетного звания, как «Лучший магазин Российской Федерации». Не отстает коллектив от своих традиций и сейчас широко развернул соревнование за достойную встречу 60-летия образования СССР.

Д. ВЛАДИМИРОВ.

ЗАВТРА — ДЕНЬ ВОЕННО-МОРСКОГО ФЛОТА СССР

Радуга над форштевнем

Какое это все-таки впечатляющее зрелище — боевой корабль на полном ходу. Мощно вспарывает он своим форштевнем литую гладь моря, шарахаются в стороны огромные водяные валы, вздымаются вверх упругие облака соленой пыли.

...Большой противолодочный корабль (ВПК) «Скорый» держит курс в район выполнения ракетной стрельбы. Там, впереди, за размытым сизой дымкой горизонтом, движется, пока ни о чем не подозревая, строй кораблей «противника». И где-то в нем, среди мощного охранения, — цель, которую «Скорому» приказано атаковать. Главная цель, как говорят моряки.

На экране радиолокационной станции отряд кораблей «противника» выглядит маленьким серебристым пятнышком. Для человека непосвященного оно ничем не отличается от других, светящихся здесь на зеленом поле индикатора. Но старшине радиометристов Виктору Косюре это пятнышко расскажет почти все. Натренированным глазом отделяет он от фосфоресцирующего фона крошечные отметинки целей. Их несколько, и о каждой надо четко доложить.

Эти доклады, как точки отсчета. По ним планшетисты чертят на своих планшетах курсы целей, а на штурманской карте все отчетливее вырисовывается картина учебного боя. Эстафету подхватывают ракетчики, наводя на цель грозное оружие.

Современный морской бой сложен, динамичен и многопланов. Обстановка в нем, что узор в калейдоскопе, меняется с каждым мгновением. Чтобы добиться победы в поединке, надо в кратчайшее время просчитать самые разнообразные варианты действий, учесть сотни различных компонентов, от которых зависит эффективность применения оружия. Без электронно-вычислительной техники, автоматики и телемеханики тут не обойтись. ВПК «Скорый» — это, по сути дела комплекс лабораторий, оснащенных самым совершенным оборудованием. В какой боевой пост ни зайдешь — всюду штабеля блоков под самый потолок, пульты управления, электротабло, индикаторы, жгуты кабелей...

Но, как ни умна сегодняшняя техника, решающее слово в бою все же остается за человеком. Сейчас огромный поток информации обрушивается на командира ВПК капитана 3-го ранга Александра Ковшаря. Никто, кроме него самого, не даст окончательных ответов на вопросы: «Где же все-таки главная цель? Как лучше ее атаковать?»

— Нелегко на цель докладывать каждые [illegible] — команду эту Ковшарь произносит подчеркнуто ровным тоном. Всем своим видом он показывает подчиненным: все идет как надо. Только сам Ковшарь знает цену этому спокойствию. Он как-то признался мне, что командиры кораблей во время таких стрельб порой теряют по нескольку килограммов веса. Учтем — командир практически не покидает мостика, значит, те килограммы сгорают в «топке» колоссального нервного напряжения.

...БПК возвращался в родную базу под вечер. Шел ходко, без устали круша зеленые волны. А на носу его, над самой оконечностью стального корпуса корабля, светилась... радуга. Море словно награждало человека этим маленьким чудом за его верность нелегкой флотской службе, за самоотверженность и мастерство.

В. ЧУПАХИН,
капитан-лейтенант.
(Пресс-бюро «Правды»).

◆ СПОРТ

Умеете ли плавать?

Спортивное лето в разгаре. Немало радостных минут дарит оно тем, кто проводит свое свободное время на берегу реки, озера, у моря. Но, к сожалению, далеко не каждый из нас умеет плавать, а следовательно лишен не только этой радости, но и важного жизненного навыка.

На Украине на текущую пятилетку разработана целевая комплексная программа массового обучения плаванию. Здесь на каждые 100 тысяч жителей приходится самое большое в стране количество бассейнов и простейших летних плавательных станций, подготовлено свыше 20 тысяч инструкторов по этому виду спорта. В итоге — миллионы людей за последние годы научились плавать.

Интересен и опыт Краснодарского края. На пляжах детской здравницы — Анапы, например, каждое лето обучают плаванию до трех тысяч ребят. А ведь это число было бы неизмеримо выше, если бы такая практика существовала на всех пляжах страны, которых насчитывается свыше десяти тысяч.

В. ТРУШКОВ,
корр. ТАСС.



Полюбилась Тамаре Герасимовой профессия кулинара-кондитера. Поступила учиться в техническое училище № 41. Многому ее научили опытные мастера-кулинары.

Фото К. ШАПАЛИНА.

На снимке: Т. Герасимова.

ЧЕЛОВЕК ПОСЛЕ РАБОТЫ

НОВАЯ ФОРМА ОТДЫХА — ДИСКОТЕАТР

Многие нижневартовцы хорошо знакомы с такой формой молодежного музыкального творчества, как дискотека. Стихийно возникнув в начале 70-х годов, она очень быстро завоевала большую популярность у любителей музыки.

Настоящая дискотека не только развлекает нас, но и заставляет думать, повышать свой духовный уровень. К сожалению, многие дискотеки нашего города представляют собой грубую пародию на оригинал. Вечера, которые они проводят, больше всего похожи на мещанские посиделки или бездумные танцы до упаду под «модную», но порой примитивную музыку. В таких коллективах не только нет живой искры творчества, но гасится все хорошее, чему должна служить дискотека как одно из средств организации творческого отдыха человека.

В какой-то степени такое положение вещей, безусловно, объясняется недостаточно внимательным отношением горкома комсомола, городского отдела культуры к коллективному отдыху молодежи.

Критикуя городские дискотеки, а их у нас насчитывается уже немало, мы невольно приходим к мысли создания дискотеатра. Что это такое? Дискотеатр — это сплав дискотеки с театром, в котором каждый из двух компонентов является равноправным участником единого целого. В обыкновенном театре музыка и светоэффект играют вспомогательную роль и стоят на уровне обыкновенных декораций, помогающих ввести зрителя в изображаемую обстановку и служащих мостиком взаимопонимания между ним и актером.

В дискотеатре музыка, свето- и цветоинформация играют одну из главных ролей, помогающих установить контакт со зрителем и при помощи их более обострить и передать ему то, что хочет сказать каждый актер в данном спектакле. Актеры будут объединять в своих спектаклях все элементы сценического выступления, начиная с пантомимы и кончая сольным пением под гитару.

Каждая из составных частей дискотеатра сможет функционировать и отдельно. Работать этот коллектив может где угодно, но желательно, чтобы у него было отдельное универсальное здание.

Все это пока только мечты творческой молодежи города, поскольку здесь масса нерешенных проблем. Главное сейчас — создать подобный коллектив, ведь он поможет немалому числу молодежи организовать свой досуг.

Дискотеатр — идея хорошая, важно, чтобы она осталась не только на бумаге. Желающих прийти в этот театр — масса: те же ребята из дискотек общежитий №№ 2, 27, 30 и других. Какой-то опыт у них уже есть, поэтому работать здесь они смогут. Все дело за поддержкой горкома ВЛКСМ, отдела культуры горисполкома.

Н. ЩЕРБАКОВА,
оператор НГДУ Нижневартовскнефть.

Р. ГАЗАТУЛИН,
художник. Н. ГЛУШКОВ, актер театра «Лира». Н. ШМУНК,
слесарь управления по повышению нефтеотдачи пластов и капитальному ремонту скважин.

ПЕНСИИ И ПОСОБИЯ ПОВЫШЕНЫ

ПО ПРОСЬБЕ ЧИТАТЕЛЕЙ

Основными направлениями экономического и социального развития СССР на текущую пятилетку и на период до до 1990 года предусмотрено дальнейшее улучшение пенсионного обеспечения: повышение минимальных размеров пенсий по возрасту и инвалидности рабочим, служащим и колхозникам, а также пенсий по случаю потери кормильца, дальнейшее выравнивание условий социального обеспечения колхозников и работников государственных предприятий, постепенное приближение размеров ранее установленных пенсий к уровню назначаемых в настоящее время для работников аналогичной профессии и квалификации.

В соответствии с социальной программой, утвержденной XXVI съездом партии, Президиум Верховного Совета СССР 2 сентября 1981 года издал Указы «О повышении минимальных размеров пенсий и других мерах по улучшению пенсионного обеспечения» и «О мерах по усилению государственной помощи семьям, имеющим детей».

Во исполнение принятых законодательных актов с 1 ноября 1981 года повышены размеры пенсий, установленные по закону СССР «О государственных пенсиях»:

по инвалидности I группы и по случаю потери кормильца на трех или более нетрудоспособных членов семьи — до 75 рублей в месяц;

по старости, инвалидности II группы и по случаю потери кормильца на двух нетрудоспособных членов семьи — до 50 рублей в месяц;

по инвалидности III группы вследствие общего заболевания — до 26 рублей, вследствие трудового увечья или профессионального заболевания — до 30 рублей в месяц;

по случаю потери кормильца семьям погибших военнослужащих рядового состава срочной службы на одного нетрудоспособного члена семьи — до 38 рублей, семьям рабочих и служащих на одного нетрудоспособного члена семьи — до 28 рублей в месяц.

Предусмотрено, что размер пенсии по случаю потери кормильца, в том числе при неполном стаже работы, назначаемой по Закону СССР «О государственных пенсиях» либо по Закону СССР «О пенсиях и пособиях членам колхозов» на детей, не достигших 16 лет (учащихся — 18 лет), не может быть ниже 20 рублей в месяц в расчете на каждого ребенка (в пределах установленных максимальных размеров пенсии).

С 1 декабря 1982 года повысился размер государственного пособия одиноким матерям до 20 рублей в месяц на каждого ребенка, и оно будет выплачиваться до достижения ребенком возраста 16 лет (учащимся, не получающим стипендий, — до 18 лет).

В результате осуществления предусмотренных мероприятий в нашем городе улучшено материальное положение более 500 семей, инвалидов и пенсионеров. На эти цели будет израсходовано из государственного бюджета около 50 тысяч рублей в расчете на год.

У коллектива городского отдела социального обеспечения нет сегодня более важной задачи, чем претворения в жизнь решений XXVI съезда ленинской партии, выполнение высоких обязательств по улучшению социального обслуживания населения.

Д. НАУК,
заведующий городским отделом социального обеспечения, член общественной приемной редакции «Ленинское знамя».

ВНИМАНИЮ ЧИТАТЕЛЕЙ!
Следующий номер газеты выйдет в среду, 28 июля.

Редактор Б. Н. СЫРПИН.

Наш адрес: 626440, г. Нижневартовск, ул. Менделеева, 11 (1-й микрорайон).

ТЕЛЕФОНЫ РЕДАКЦИИ: редактор — 2-21-63, заместитель редактора и промышленный отдел — 7-29-82, 2-32-06; ответственный секретарь — 7-88-50; отдел партийной жизни — 7-29-87, 2-30-58; отдел информации — 7-28-40, 2-31-96, 6-15-27; отдел писем — 2-33-46; отдел иллюстрации и фотолаборатория — 2-30-56. ТЕЛЕФОНЫ ТИПОГРАФИИ: директор — 2-24-73, 7-27-19; через «Строитель» — 6-19-12; бухгалтерия — 2-32-07; инженер-технолог — 2-32-08; общий — 2-82-12.

Нижневартовская типография управления издательств, полиграфии и книжной торговли Тюменского облисполкома. Заказ № 8130, объем 1 п. л., тир. 27000

ПРОЛЕТАРИИ ВСЕХ СТРАН, СОЕДИНЯЙТЕСЬ!

ЛЕНИНСКОЕ ЗНАМЯ

ОРГАН НИЖНЕВАРТОВСКОГО ГОРКОМА КПСС, ГОРОДСКОГО И РАЙОННОГО СОВЕТОВ НАРОДНЫХ ДЕПУТАТОВ ТЮМЕНСКОЙ ОБЛАСТИ

Издается с 4 сентября 1941 года ▲ № 147 (5387) ▲ СРЕДА, 28 июля 1982 года ▲ Газета выходит ежедневно, кроме воскресенья и понедельника ▲ Цена 2 коп.

60-ЛЕТИЮ СССР — УДАРНЫХ НЕДЕЛЫ

Знамена вручены

Как уже сообщалось в нашей газете, город Нижневартовск признан победителем в областном социалистическом соревновании по итогам работы в первом полугодии, награжден переходящим Красным Знаменем обкома КПСС, облисполкома, облсовпрофа и обкома ВЛКСМ и занесен на областную Доску почета.

Переходящих Красных знамен и права быть занесенными на Доску почета области удостоены также коллективы Белозерного нефтегазодобывающего управления и Нижневартовского авиапредприятия.

26 июля во Дворце культуры «Октябрь» состоялось торжественное собрание представителей трудящихся города, предприятий — победителей, посвященное вручению наград. Его открыл первый заместитель председателя горисполкома В. Ф. Голубинчик.

С большим подъемом избирается почетный президиум собрания в составе Политбюро ЦК КПСС во главе с Генеральным секретарем ЦК КПСС, Председателем Президиума Верховного Совета СССР тов. Л. И. Брежневым.

Слово предоставляется заместителю председателя облисполкома В. Г. Халявко.

Он оглашает постановление бюро обкома партии, исполкома областного Совета народных депутатов, президиума облсовпрофа и бюро обкома комсомола о награждении Нижневартовска, Белозерного нефтегазодобывающего управления и Нижневартовского авиапредприятия.

В. Г. Халявко отмечает большую работу партийных, советских, общественных организаций по мобилизации трудовых коллективов на выполнение стоящих перед ними задач. Благодаря самоотверженному труду успешно выполнены планы промышленностью Нижневартовска по объему производства, реализации продукции, росту производительности труда, производству товаров народного потребления, вводу основных фондов, реализации бытовых услуг и товарообороту.

Тов. Халявко говорит о трудовых успехах области по реализации решений ноябрьского (1981 г.) и майского (1982 г.) Пленумов ЦК КПСС, необходимости сосредоточить усилия на выполнении планов и обязательств второго года пятилетки в каждом производственном коллективе, на каждом рабочем месте.

Он сердечно благодарит нижневартовцев за ударный труд, желает новых успехов на вахте пятилетки, под бурные аплодисменты собравшихся передает знамена руководителям, представителям общественности города, коллективов — победителей.

На трибуне второй секретарь Нижневартовского горкома КПСС А. А. Рыбалов.

Поблагодарив обком партии, облисполком, облсовпроф и обком ВЛКСМ за высокую оценку труда нижневартовцев, он сказал о высоком накале социалистического соревнования, развернувшегося на предприятиях, стройках за достойную встречу 60-летия СССР, за ускорение сроков добычи миллиона тонн нефти, миллиарда кубометров газа в сутки на тюменских промыслах.

В авангарде этого состязания идут многие коллективы, в том числе нефтегазодобывающее управление Белозернефть, авиапредприятие, которые стали победителями областного соревнования за первое полугодие. Среди правофланговых бригады, руководимые мастерами Кузьминым, Шакшавым, Громовым, решившие выполнить пятилетнее задание за 3,5—4 года, Героем Социалистического Труда, депутатом Верховного Совета РСФСР Н. П. Неждановым, ставшей инициатором внедрения рабочей эстафеты на строительстве компрессорной газлифтной станции.

А. А. Рыбалов говорит о вкладе нижневартовцев в выполнение производственной программы, в дальнейшее социально-экономическое развитие города.

Он заверил обком КПСС, облисполком, облсовпроф, обком ВЛКСМ в том, что трудящиеся города отдадут все силы, энергию, знания для успешного выполнения стоящих задач, достойно встретит 60-летие образования СССР.

От имени награжденных коллективов выступили главный инженер Белозерного нефтегазодобывающего управления Г. И. Орлов, старший авиамеханик авиапредприятия В. А. Малыткин. Они также выразили признательность за высокую оценку труда, доложили о стремлении нефтяников, авиаторов умножить усилия во втором полугодии. Эксплуатационники Белозерного месторождения, в частности, пересмотрели свои обязательства и решили вместо 120 тысяч тонн дать сверх годового плана 300 тысяч тонн нефти.

От имени трудовых коллективов города выступили заместитель главного врача медсанчасти объединения Нижневартовскнефтегаз В. П. Овсянкина, буровой мастер первого бурового управления В. А. Казаков.



ЦЕХ № 4 управления Мегионнефть ведет добычу нефти на Аганском месторождении. Коллектив коммунистического труда достойно несет ударную трудовую вахту в честь 60-летия образования СССР.

На снимке: ветеран НГДУ оператор по добыче нефти и газа, кавалер ордена «Знак Почета» Л. М. Луговской с молодым оператором Харисом Масагутовым.

Фото Ю. ФИЛАТОВА.

◆ СТРАДА СЕНОКОСНАЯ

Нужны ритм и контроль

Многие коллективы, участвующие в заготовке кормов для общественного животноводства, еще не набрали нужных темпов уборки трав. Особенно непродуктивно работают организации, помогающие совхозу «Покурский». За последнюю неделю ими скошено лишь 150 гектаров угодий, прибрано в стога 60 тонн сена. Всего на 26 июля предприятия передали сто тонн грубых кормов — это одна сороковая планового задания.

Замутило прибавилось сена за минувшую неделю на угодьях Нижневартовского совхоза — 600 тонн. А всего для хозяйства припасено 850 тонн, т. е. пятая часть плана.

Лучше дело обстоит в Мегионском совхозе. За неделю прибавка составила 400 тонн сена и 300 тонн силоса. И процентном отношении это лучше, чем у других хозяйств. Но в целом темпы заготовки остаются низкими. Июль на исходе, львиная доля заготовки приходится на август.

Сейчас все организационные вопросы отпали. Те, кто серьезно взялся за дело, решили проблемы с работой техники, бытом, транспортировкой кормодобытчиков, питанием, оплатой труда. Надо лишь наладить ритм, контроль за ходом заготовки.

Руками молодых

Почти на полтора миллиона рублей сделал товарной продукции комсомольско-молодежный коллектив пятого управления треста Тюменьгазмонтаж. Это на шестьсот тысяч рублей больше, чем за такой же период прошлого года.

Монтажники сдали в эксплуатацию девять многоэтажных жилых домов в Нижневартовске, Сургуте, Стрежевом, Радужном. Ими построены несколько шестнадцатиквартирных домов в поселке Магистральном.

Ударно трудятся комсомольско-молодежный коллектив первого участка, которым руководит А. В. Винников, бригады В. В. Зубова, В. Л. Бондаренко.

До конца года коллектив пятого управления освоит еще свыше двух миллионов рублей. Эти деньги руками комсомольско-молодежного коллектива будут воплощены в новые жилые дома, компрессорные станции Самотлора.

Л. СОКОЛОВСКИЙ, начальник управления.

О ПОДПИСКЕ НА ГАЗЕТЫ И ЖУРНАЛЫ

Главное управление по распространению печати Министерства связи СССР сообщает, что подписка на газеты и журналы на 1983 год будет производиться с 1 августа по 15 ноября 1982 года.

Как и прежде, можно оформить коллективную подписку и подписку с перерывом на часть срока — время отпуска длительных командировок, каникул.

Подписка будет проводиться предприятиями «Союзпечати», отделениями связи и общественными распространителями печати по месту работы и жительства.

ДЕЛА МОЛОДЕЖНЫЕ

Впереди — самые боевитые

Бюро городского комитета ВЛКСМ подвело итоги соревнования первичных комсомольских организаций города и района под девизом «Ударницкой пятилетке — ударный труд, знания, инициативу и творчество молодых за первое полугодие текущего года».

Победителями в конкурсе признаны комсомольские организации объединений Нижневартовскнефтегаз, Белозернефтегаз (секретарь Л. Бесплемова), цеха технической эксплуатации ремонтно-эксплуатационной базы Быта (секретарь В. Гаязов) управления разового снабжения нефтяников (секретарь А. Хусид), филиала института Гипротюменьнефтегаз (секретарь Г. Кутовая).

И. АЛЕКСАНДРОВА.

Заботливые шефы

Активно включилась в выполнение Продовольственной программы комсомольская организация управления рабочего снабжения нефтяников, взяв шефство над свиноводческим комплексом урса. Несколько суббот подряд на субботнике по сборке блоков свинокомплекса приняла уже молодежь управления.

А в минувшую субботу комсомольцы урса трудно заготавливали витаминный корм для животных свинокомплекса. Полторы тонны зеленого корма заготовили они в этот день. Особенно ударно поработали на субботнике комсомольцы конторы «Сберегательного питания и орса промышленных товаров.

А. ХУСИД.

Старты рыболовов

Соревнование молодых рыболовов организовал на базе отдыха Сосновое комитет ВЛКСМ управления Белозернефть. Восемь команд молодых любителей рыбной ловли управления приняли в нем участие.

Наравне со взрослыми на этом интересном состязании выступила рыбачья команда подростковой детской комнаты «Бригантина».

Увлекательной была борьба за первый большой улов. Повезло в этот день инженеру производственного отдела обустройства месторождений В. Ковтанюку, который поймал двадцать пять щук. Он стал победителем соревнования. Второе и третье места завоевали старший мастер первого цеха подготовки и перекачки нефти А. Хомяковский и школьницы из «Бригантины» В. Стопкина.

Победителям были вручены комплекты книг — призы комитета ВЛКСМ управления.

П. НОВИКОВА.



Татарская область. Первые 20 тысяч тонн угля отправила на Чирчикскую ТЭЦ горняки нового Татарского разреза.

К концу пятилетки горняки обязались довести годовую добычу угля в разрезе до восьми миллионов тонн.

На снимке (слева направо): удерживают коммунистического труда машинисты экскаваторов В. Уваров и Г. Алексеев.

(Фотохроника ТАСС).

РЕЗЕРВЫ — НА СЛУЖБУ ПЯТИЛЕТКЕ

НЕ ОСТАНАВЛИВАТЬСЯ НА ДОСТИГНУТОМ

В опубликованном недавно в нашей газете материале «Большие проблемы «малой» механизации поднимались вопросы активного внедрения в строительстве средств малой механизации, повышающих производительность труда.

Одна из авторов той статьи — И. КАПЛУН. Сегодня он продолжает разговор на примере промстроительного комбината.

ДСК — самый молодой строительный коллектив Нижневартовска. Недавно он вместо третий 216-квартирный дом. И хотя до сентября еще не близко, убедительно заметно продвинулись вперед в деле сокращения сроков и улучшения качества работ, особенно на отдельных операциях.

Говорят опыт — дело нажитое. Но предмет он не сухой, если его не искать. А отделочники ДСК — опытный народ. На доме № 6 все их бригады трудились очень производительно. Секрет кроется в передовой отделке, в том, что они стремятся использовать передовые методы труда. В частности, в январе применение пилотируемых полов компании «Комитэкс», обеспечивающих комплектацию квартир, нетрадиционно, самим изготовителем и поставку которых вело Дальнее УПТК Нижневартовскстроя.

Бригады применяли специальные машины для нанесения клейстера на обои, специальные распылители при окраске отопительных батарей, окрасочные агрегаты СО-8 при окраске панелей. Это значительно повысило производительность труда малярок и обойщиков, показало и доказало преимущество механизированного труда перед ручным. Теперь отделочники ищут пути загрузить работой не сегодня, если его не искать. А отделочники ДСК — опытный народ. На доме № 6 все их бригады трудились очень производительно.

На очереди отделка следующего дома в двадцать микрорайоне. Думается, что коллектив закрепит опыт, продолжает поиск лучших методов труда. И здесь многое зависит от инженерных служб комбината. Они должны обеспечить отделочников технологической картами, обеспечить необходимыми прогрессивными инструментом, средствами малой механизации, инвентарем и подмостями. Пусть и не сразу, но составить проект производства работ, в котором следует предусмотреть обязательную технологию выполнения отдельных работ, где не должно быть места ручным операциям. В максимальной механизации скрыты резервы повышения выработки. Отсюда поточный метод кладется в действенной основой со стороны службы механизации.

И. КАПЛУН, начальник отдела внедрения передовых методов труда филиала треста Оргтехстрой.

К 60-ЛЕТИЮ СССР

Грузинская ССР

На индустриальном 19 марте Грузии географическая точка. Инженеры Глав ТЭМ ввели в эксплуатацию газотурбинную электростанцию. Она стала первой в нашей стране ГТЭС, работающей на природном газе.

Сегодня в Грузии 11 ГТЭС общей мощностью 1,2 миллиона киловатт. Они обеспечивают электроэнергией предприятия, города и села республики.

Грузинская нефть — ровесница десятой пятилетки. В начале 1975 года нефтяники Мцхета гордились. Самородная струя ударила из скважины, пробуренной в районе Самгори. Вскоре забили фонтаны в Сагурамо, Земо-Самгори, Ксани. Грузинская нефть стала поступать на нефтеперерабатывающие заводы.

Сегодня в республике 15 нефтяных месторождений. Ежегодно они дают 1,5 миллиона тонн нефти. Ее добывают 1,5 тысячи рабочих и инженеров.

Грузинская нефть — это не только нефть. Это и газ. Ежегодно его добывают 1,5 миллиарда кубометров. Это и газовый конденсат. Это и сера.

Грузинская нефть — это и новые города. Вырос Самгори. Появились Мцхета, Ксани, Земо-Самгори. Это и новые заводы. Это и новые дороги.

Грузинская нефть — это и новые люди. Это и новые профессии. Это и новые судьбы.

(ТАСС).

Здесь работают комсомольцы







В столовой № 40, которая обслуживает завод по ремонту автомобилей, работает комсомольско-молодежный коллектив. Девушки стараются не только вкусно, но и быстро обслуживать посетителей. Здесь не возникает конфликтных ситуаций, а в книге жалоб и предложений только хорошие отзывы.

Социалистические обязательства, принятые ко дню открытия XIX съезда ВЛКСМ, девушки выполнили досрочно. А во втором квартале коллектив занял первое место среди КМК по управлению рабочего снабжения и заготовке вторичного сырья.

Выполняя решения XIX съезда ВЛКСМ, поставленные перед нашей страной XXVI съездом КПСС, комсомольско-молодежный коллектив взял шефство над свинокомплексом. Девушки участвовали в заготовке витаминного корма, в субботниках по уборке блоков свинокомплекса, разгружали вагоны с комбикормом.

Для комсомольцев которых общается пятница — день обеспечения города. Тысячу триста свежих яиц посадили они весной этого года.

Чтобы повысить культуру обслуживания, в столовой внедряются новые формы: организуются чайные столы, проводятся дни национальной кухни. Посетители их принимают.

З. ГАФИАТУЛЛИНА, секретарь комитета комсомола.

НЕДАВНО на спектакле школы-студии МХАТ

НЕДАВНО на спектакле школы-студии МХАТ города несколько дней подряд выступал цирк. «Сибирские огни». Гастроли цирка посвящены 60-летию образования СССР. Творческий коллектив побывал также в Тобольске. После Нижневартовска маршрут его проходит по городам нашего автономного округа.

Тепло встретили нижневартовцы мастеров манежа. Вступление акробатов на гастроли дипломата Всесоюзного конкурса артистов цирка Геннадия Петрова, гимнастов на вертикальном канате Валентина и Владимира Штанько, клоунов Валерия Гросу и Анатолия Шиповалова.

На снимках: клоуны В. Гросу и А. Шиповалов; юные зрители; В. Штанько.

Фото Ю. ФИЛАТОВА.

У НАС В ГОСТЯХ — ЦИРК

КУРС — ЭФФЕКТИВНОСТЬ ПРОИЗВОДСТВА

Звено в цепи наступления на нефть

Нижневартовское погрузочно-транспортное управление (НПТУ) по итогам зимнего (1981—1982 гг.) завоза оборудования на отдаленные месторождения заняло первое место среди родственных предприятий Главтюменьнефтегаза. При плане 334255 тонн строители, буровики, нефтяники доставили 388530 тонн грузов.

С чего начинался поиск?

Погрузочно-транспортное управление объединения Нижневартовскнефтегаз появилось двадцать. У истоков его возникновения стоял приказ Главтюменьнефтегаза издать в 1978 году. Он предписывал создание специализированного управления по освоению уже существующей транспортной базы.

К этому времени в объединении имелось семь управлений технологического транспорта, на балансе которых находилось более тысячи единиц техники. По действовала она разобщенно, поэтому задачи своего УТТ, за узкоспециализированным производственным «фронтом» нельзя было рассмотреть «сквозь» интересов объединения в целом.

Отсутствие своего транспорта делало НПТУ чуть функциональных предприятием, находили его до уровня директора (прочем, единственным у руководителя ему транспортом.

Второе рождение, переосмысление управления — началось в 1980 году. К этому времени Самотлор вышел на проектную мощность. Обеспечить запланированный прирост могли только отдаленные промыслы, которые требовали для обустройства сотни тысяч тонн оборудования, станков и других грузов. И все это нужно доставить по зимникам.

Понимая всю серьезность предстоящих задач руководство объединения передало в непосредственное подчинение НПТУ склады и крылье для управления технологического транспорта и вертолетную службу.

А. В. Назаров, принципиальный и в то время к руководству, совместно с партийной, профсоюзной и комсомольской организациями управления кадров за совершенствование организационной структуры НПТУ. Первой была создана центральная диспетчерская служба — пульт управления движением.

ЦДС совместно с отделом эксплуатации взяла на себя изучение основных грузопотоков, выбор рациональных маршрутов для исключения встречных перевозок в часто встречающихся. Благодаря созданию ЦДС все звенья цепочки «база — транспорт — заказчик» стали более гибкими и координированными. Была разработана четкая система взаимодействия всех предприятий, занятых перевозкой грузов.

Зимнюю эту пятилетку службы ПЧУ погрузочно-разгрузочных работ (ПРР). За этим кварталом «ПРР» стоит большая организационная работа. Он возник в 1981 году на месте бывших производственных участков и родился как результат анализа ошибок и потерь предыдущего зимника. Создание специализированной службы позволило значительно улучшить технологию и механизацию трудоемких работ.

Продолжая совершенствовать структуру управления, руководство предприятия, учтя опыт «Зимника-82», уже на следующий год упрощало участок по разгрузке жилищно-бытовых вагонов и передало его функции ЦПРР. В результате не замерзали составы на дальних пролетах сокращались сверхнормативные простои под погрузкой, увеличилось использование грузоподъемного парка подвижного состава, производительность труда. Такой эффект был получен за счет продуманной организации труда, рациональной расстановки рабочих кадров, правильного подбора групп по комплексности и очередности погрузки.

Уже в период «Зимника-82» все трубная продукция, сыпучие материалы, оборудование выгружались на месторождениях и обустроенных кустах силами ЦПРР. На этом было сэкономить значительное количество людей и средств. Только строительная бригада В. И. Богданова на Мыхпайе за 4 месяца сэкономила 130 человек. Они перер а б о т а л а 281 тысячу тонн грузов. К сожалению, продуктивной работе коллектива помешали частые перебросы членов бригады (звеньев) с одного участка на другой.

Новая организация труда плюс творчество

Зимняя навигация требовала быстрого и качественного выхода грузов при дефиците техники. Решить эти задачи помогли бригады, работающие по «Положению об аккордной оплате оплаты труда бригад, работающих на зимниках». Главная задача «Положения» — ускорить доставку грузов на дальние месторождения, повысить материальную заинтересованность водителей в эффективном использовании автомобилей на зимниках. Теперь заработная плата начислялась по окончании работ предусмотренных аккордным нарядами. Предельный размер премии — восемьдесят процентов.

Большое значение зимняя страдная управления придает подбору состава бригады или звена. Количество и типы машин закрепляют за ними в зависимости от поставленных задач и выполняемых работ, а численность водителей устанавливается с учетом обеспечения сменяемой работы автотранспорта и полуторами сменами. Оптимальный состав бригады и ее звеньев определяется из опыта работы передовых водителей и личных качеств рабочих. Не остались без внимания производители и обслуживание рабочих мест, освещенность их инструментами и приборами.

Всего по аккордным нарядам на «Зимнике_82» работали 5320. Урал_375 с полуприцепами, в два раза увеличили коэффициент использования парка. Для перевозки крупногабаритных и длинномерных грузов (мосты, дома, вагоны-столовые, оборудование и импортное оборудование) на центральную базу производственного поселения № 4 изготовили 30 площадок-полуприцепов к рационального строительства. Переоборудование большого количества техники МАЗ_537, КЮАЗ позволило наиболее эффективно при перевозке труб. Например, зимняк, вместительный водителем С. А. Бикмухаметовым, за десять дней перевез 800 тонн труб на Варьеганское месторождение. Всего по зимнику было перевезено 200 тысяч тонн грузов.

Опыт удачной работы на зимниках продолжает совершенствоваться и в летнее время. Совсем недавно водители бригад А. М. Закатова и В. П. Мудрака из УТТ_7 работали прямо машинами МАЗ_543 в одну смену и четырьмя — в две смены, успешно выполняя напряженную сменную и более дневного задания. Метров, убрав отруды все трубы. Причем каждая смена выходила в среднем по 110 тонн.

Так и в зимнее время, на мы писал на доске объявлений «молний», поздравляя коллективы с первым местом по итогам социалистического соревнования по УТТ_7. Можно не сомневаться, водители НПТУ не подведут и на «Зимнике_83».

Летние заботы зимней навигации

До «Зимника_83» еще далеко. Казалось, на годы впереди. Но только не для коллектива НПТУ. Сейчас идет подготовка к зимнему сезону. Составлен план необходимых мероприятий, устанавливаются сроки их выполнения, назначены ответственные за каждый пункт. План обширный и весьма с тем скрупулезный — в нем учтено все, вплоть до мелочей. Но ряде бывают мелочи в зимней навигации?

Предусмотрены развитие и ремонт производственной базы. Уже начато строительство новых. На повестке дня — ремонт холодного склада, модернизация сушилки для спецодежды приспособления для крепления труб и многое другое. Готовится к зимнему оборудование. Монтируется дизельная база на складе хранения металлов, установлена дополнительная мачта для освещения территории участка. Будет построено хранилище для песка. В плане эксплуатации подписаны договоры, в которых четко определены сроки и объемы перевозок, ответственность сторон.

Мероприятия намечены крупные и значительные. Например, определение по каждому месту сопряжения объема перевозок грузов в зимний период, составление графиков доставки их на месторождения по предприятиям. Не забыта и своевременное снабжение участников зимника спецодеждой, спецобувью, защитными приспособлениями, другие бытовые вопросы.

Для того чтобы «Зимник» прошел без травм и аварий, готовятся схемы движения автотранспорта на период интенсивных перевозок длинномерных труб и крупногабаритных грузов. Перед началом практических по зимнику будет произведено комплексное обследование дорог с определением акпов.

Сейчас лето, но одна треть плана подготовки и предстоящему сезону уже реализована. Каждый живет программой находится под постоянным контролем администрации, партийной, профсоюзной и комсомольской организации НПТУ.

Но есть еще не зависящие от управления причины, из которых могут возникнуть

ребои в поставке грузов, как случалось зимой 1981_82 годов. Это — неплановое поступление грузов на комплектовочные базы и неподготовленность их к отправке, нерациональная доставка горюче-смазочных материалов, несвоевременная сдача в эксплуатацию капитальных площадок третьим Нижневартовским нефтепромыслом, отсутствие складских помещений для хранения печатей в Белозерском, Радио_Ориховском, Мегионском УБР, сверхурочные простои под погрузкой, плохое содержание подъездных путей под грузом, в пунктах выгрузки, несвоевременное оформление документов на базах.

Об устранении отмеченных недостатков необходимо немедленно, как сейчас, летом, соответствующих линиях и организациях.

В настоящее время в коллективах НПТУ все шире развертывается трудовое соревнование за ускорение доставки материалов зимой, за выполнение плана по добыче нефти и газа.

Редактор Т. Н. СЫРИНА.



(ВРЕМЯ МЕСТНОЕ)

СРЕДА, 28 июля

Москва «Восток»

8.00 Время. 8.40 «Самый маленький гном». «Жихарка». «Котенок по имени Гав». Мультфильмы. 9.10 Горизонт. 10.10 Клуб кинопутешествий. 11.10 и 14.00 Новости. 14.20 «Экран друзей». Программа документальных фильмов телевидения социалистических стран: «Моя родина—Пльзен», «Заповедники жизни», «Хорош, как ясный день». 15.00 «Яркому солнцу навстречу». Концерт советской песни. 15.25 Русская речь. 15.55 Премьера документального фильма «Агропехи в лесу». 16.45 Играет квартет русских народных инструментов «Сказ». 17.00 Отзовитесь, горнисты! 17.45 Жизнь науки. 18.15 Сегодня в мире. 18.30 Мы строим БАМ. 19.00 «Камера смотрит в мир». «По делам фирмы». Фильм, рассказывающий о деятельности американской разведки, представляет Г. Боровик. Часть 1-я. 20.30 Время. 21.05 «Ковбойная для взрослых». Передача 2-я. 21.40 «Сегодня в мире». 21.55 «Варадеро». Международный фестиваль фольклорной музыки на Кубе.

Тюмень

22.45 Тюменский меридиан.

II общесоюзная программа

Москва

8.00 Утренняя гимнастика. 8.20 «Неизвестное об известном». Научно-популярный фильм. 8.40 «Я — Куба». Художественный фильм. 2-я серия. 9.50 Концерт лауреата премии Ленинского комсомола молодежного хора «Айрен» г. Еревана. 10.20 Немецкий язык. 10.50 Знаешь ли ты закон? 11.30 Фильм — детям. «Последнее лето детства». 2-я серия. 12.35 Творчество народов мира. 13.05 Двоя ленинская библиотека. В. И. Ленин. «Лучше меньше, да лучше». 13.35 «Федор Трофимович и другие...». Передача 3-я. 14.05 «Мелодии гор и степей». Фильм-концерт. 14.50 А. Н. Островский. «Бесприданница». Диалоги о пьесе. 15.50 Новости.

Тюмень

II программа

Учебная программа для поступающих в вуз. 16.00 Химия. 17.00 Русский язык. 18.00 Хроника новостей. 18.05 Сказка для детей. 18.20 «Сорок пять лет на сцене». Телефильм-концерт. 18.45 Тюменский меридиан. 19.00 «Встреча по вашему письму». Рассказ о династии учителей Зыряновых из с. Упорово. 19.30 Спокойной ночи, малыши! «Волшебный карандаш». (М.). 19.45 «За 340 тысяч квадратных метров жилья в год». Рейд по строительству жилья в Центральном районе г. Тюмени. В передаче принимает участие секретарь Центрального РК КПСС Н. Е. Атемаскин. 20.15 «Разговор с пропагандистом». Документальный фильм.

Москва

20.30 Время. 21.05 «Случай с Полыниным». Художественный фильм.

ЧЕТВЕРГ, 29 июля

Москва «Восток»

8.00 Время. 8.40 Веселые старты. 9.25 «Камера смотрит в мир» «По делам фирмы». Часть 1-я. 10.55 Производственная гимнастика. 11.25 и 14.00 Новости. 14.20 «Продовольственная программа — общенародное дело». Программа документальных телефильмов: «Время собирать урожай», «В каждом сердце отзовется». 15.20 Фильм—детям. «Веселые истории». 16.45 Шахматная школа. 17.15 Адреса молодых. 18.15 Сегодня в мире. 18.30 Человек и закон. 19.20 «Камера смотрит в мир». «По делам фирмы». Часть 2-я. 20.30 Время. 21.05 Это вы можете. 22.05 Выступление народной артистки СССР М. Войтес и народного артиста РСФСР Д. Дашпева в сопровождении Академического оркестра русских народных инструментов. 22.55 Сегодня в мире.

Тюмень

23.10 Тюменский меридиан.

II общесоюзная программа

Москва

8.00 Время. 8.20 Программа документальных фильмов: «Исправление пути», «Дела снабженческие». 9.05 Испанский язык. 9.35 «Баллада о песне». Фильм-концерт. 10.55 Фильм — детям. «Последнее лето детства». 3-я серия. 12.00 Отзовитесь, горнисты! 12.45 Наш сад. 13.15 Рассказы о художниках. «Рокуэлл Конт». 13.45 «Преступление». Художественный фильм с субтитрами. Фильм 1-й «Нетерпимость». 15.00 Драматургия А. М. Горького. «Мещане». 15.50 Новости.

Тюмень

II программа

Учебная программа для поступающих в вуз. 16.00 Математика. 17.00 Физика. 18.00 Хроника новостей. 18.05 Реклама. 18.10 «Верный сын партии и народа». Документальный фильм. 18.45 «Тюменский меридиан». 19.00 Общественный смотр экономии и бережливости. По следам ваших выступлений. 19.30 Спокойной ночи, малыши! «Лукошко с небылицами». (М.) 19.45 Третий трудовой семестр. Передача для молодежи. 20.15 «Ровесник». Киножурнал.

Москва

20.30 Время. 21.05 «А пароходы гудят и уходят». Художественный телефильм.

ПЯТНИЦА, 30 июля

Москва «Восток»

8.00 Время. 8.40 Встреча школьников с Героем Советского Союза вице-адмиралом Г. И. Щедриным. 9.25 «Камера смотрит в мир». «По делам фирмы». Часть 2-я. 10.35 Дм. Шостакович. Квинтет. Сочинение 57-е. 11.10 и 14.00 Новости. 14.20 Программа документальных фильмов к Дню железнодорожника. 15.20 «Знай и умей». Научно-познавательная программа для школьников. 16.05 Концерт Академического хора русской песни ЦТ и ВР. 16.55 Москва и москвичи. 17.25 Буратино спешит на выставку. 17.45 «Содружество». Тележурнал. 18.15 Сегодня в мире. 18.35 «Народное творчество». Телеобозрение. 19.10 «Камера смотрит в мир». «По делам фирмы». Часть 3-я. 20.30 Время. 21.05 Концерт государственного эстрадного оркестра Армении. 22.30 Сегодня в мире.

Тюмень

22.45 Тюменский меридиан. 23.00 Экран советует: «Внимание! Колорадский жук».

II общесоюзная программа

Москва

8.00 Утренняя гимнастика. 8.20 Программа научно-популярных фильмов: «Трубки, транспортирующие тепло», «Сказка о ржавом рыцаре». 8.40 Английский язык. 9.10 «А пароходы гудят и уходят». Художественный телефильм. 10.15 Шахматная школа. 10.45 Программа мультфильмов: «Зарядка для хвоста», «Котенок по имени Гав», «Домашний цирк». 11.15 Фильм—детям. «Дубравка». 12.35 Песни композитора А. Новикова. 13.35 Социалистическое народное хозяйство. 14.20 Поет народный артист СССР Э. Канява. 14.50 Молодежный вечер в Московском Художественном академическом театре имени М. Горького. 15.50 Новости.

II программа

Тюмень

Учебная программа для поступающих в вуз. 16.00 Математика. 17.00 Физика. 18.00 Хроника новостей. 18.05 Мультфильмы для детей. 18.30 К Дню железнодорожника. Интервью начальника Тюменского отделения железной дороги В. Н. Нарбутика. 18.45 Тюменский меридиан. 19.00 Концерт хора народной песни Тюменского Дворца культуры железнодорожников. 19.30 Спокойной ночи, малыши! «Волшебный экран». (М.). 19.45 «И с вами снова я...». Фильм.

Москва

20.30 Время. 21.05 «Белая мгла». Художественный фильм.

СУББОТА, 31 июля

Москва «Восток»

8.00 Время. 8.40 Сад дружбы. 9.00 «Жил-был Нос». Мультфильм. 9.10 Для вас, родители! 9.40 «Камера смотрит в мир». «По делам фирмы». Часть 3-я. 11.00 Песня летит над Карпатами. 11.30 Советы и жизнь. 12.00 31-й тираж «Спортлото». 12.10 Круг чтения. 12.55 Премьера документального фильма «Советский диплом». 13.45 Человек. Земля. Вселенная. 14.30 Сегодня в мире. 14.45 Очевидное — невероятное. 15.45 Фильм — детям. «Ты тоже не плачь». 16.50 Беседа политического обозревателя Ю. А. Летунова. 17.20 Мультфильмы: «Винни-Пух», «Винни-Пух идет в гости», «Винни-Пух и день забот». 18.00 9-я студия. 19.00 Кинопанорама. 20.30 Время. 21.00 Чемпионат СССР по футболу. ЦСКА — «Динамо» (Тбилиси). 2-й тайм. 21.45 Авторский вечер композитора А. Н. Пахмутовой. 23.00 Новости.

II общесоюзная программа

Москва

8.00 Утренняя гимнастика. 8.15 «Если хочешь быть здоров». Советы физкультурникам. 8.20 «Дело — табак». Документальный телефильм о вреде курения. 8.45 «Белая мгла». Художественный фильм. 10.25 Музыкальная программа «Утренняя почта». 10.55 Программа мультфильмов: «Поросенок в колючей шубке», «Веселая карусель», «Как слон угодил в яму».

Программа Ленинградской студии телевидения

11.25 «Ленинградские горизонты». Телеочерк. 11.50 «Монитор». Телеобозрение. 12.35 Поет заслуженный артист РСФСР Ю. Марусин. 12.55 Меншиковский дворец. 13.20 Клуб кинопутешествий. 14.15 «Музыкальные ценности». Передача из ГДР. 14.45 Международное обозрение. 15.00 Голоса народных инструментов. «Ударные инструменты». 15.45 «Маршрутами подвига». Документальный фильм. 16.00 «Победители». Клуб фронтовых друзей. Встреча ветеранов 8-й Воздушной Армии. 17.15 Музыкальный киоск. 17.45 К 65-летию Великого Октября. «Наша биография». Фильм 32-й. «Год 1948-й». 18.45 Здоровье. 19.30 Спокойной ночи, малыши! «Кенгуренок Гип-Гоп». Мультфильм. 19.45 Поэзия Ольги Берггольц. 20.30 Время. 21.00 «Крутой поворот». Художественный телефильм.

ВОСКРЕСЕНЬЕ, 1 августа

Москва «Восток»

8.00 Время 8.40 «Я больше не буду». Документальный телефильм. 9.10 Будильник. 9.40 Служу Советскому Союзу! 10.40 Здоровье. 11.25 Музыкальная программа «Утренняя почта». 11.55 «Сельский час». Продовольственная программа — общенародное дело. 12.55 Музыкальный киоск. 13.25 С. Михалков. «Пощечина». Фильм-спектакль Московского театра сатиры. 15.20 Клуб кинопутешествий. 16.20 Сегодня — Всесоюзный День железнодорожника. Принимает участие министр путей сообщения СССР И. Г. Павловский. 16.40 Концерт, посвященный Дню железнодорожника. 17.30 Международная панорама. 18.15 Мультфильмы: «Винтик и Шпунтик — веселые мастера», «Высокая горка». 18.55 «Портрет с дождем». Художественный фильм. 20.30 Время. 21.05 К 60-летию образования СССР. Концерт Государственного ансамбля танца Молдавской ССР «Жок». 21.50 Программа научно-популярных фильмов: «...Но встречи я буду ждать», «В этом что-то есть». 22.20 Концерт ансамбля электромузыкальных инструментов ЦТ и ВР. 22.45 Новости.

II общесоюзная программа

Москва

8.00 На зарядку становись! 8.20 «Крутой поворот». Художественный телефильм. 9.35 Концертный зал телестудии «Орленок». 10.25 Программа документальных фильмов телевизионных студий страны: «Где курится Авача», «Мелеузовские конники». 11.05 В мире животных. 12.05 Спутник кинозрителя. 12.50 «Краски Монголии». Кинопрограмма. 13.40 Концерт духового оркестра Государственного академического Большого театра Союза ССР. 14.35 Рассказывают наши корреспонденты. 15.05 Телевизионный клуб молодоженов. 16.20 «Талант». Многосерийный художественный телефильм. 1-я серия. «Бережков изобретает колесо». 17.30 К 65-летию Великого Октября. «Наша биография». Фильм 33-й. «Год 1949-й». 18.30 Мелодии и ритмы зарубежной эстрады. 19.30 Спокойной ночи, малыши! «Край земли». Мультфильм. 19.45 Концерт Государственного Кубанского казачьего хора. 20.30 Время. 21.05 «Большие перегоны». Художественный телефильм.

Бюро по трудоустройству приглашает:

в СМУ НГДУ Нижневартовскнефть имени В. И. Ленина срочно — слесарей-монтажников 3—4 разрядов, электросварщиков 4—5 разрядов, плотников 3—4 разрядов, электромонтажников 4 разряда, такелажников 3 разряда;

▲

в строительно-ремонтное управление урса — плотников, каменщиков, газоэлектросварщиков, слесарей-монтажников, электриков, начальника участка в г. Мегион (оклад 210 руб.), инженера-сметчика (временно на период декретного отпуска), электрика, пилорамщика;

▲

в специализированное управление № 9 треста Газмонтажавтоматика — начальника отдела снабжения (оклад 180 руб. в месяц, квартальная премия), старшего инженера производственно-технического отдела (оклад 150 руб. в месяц, квартальная премия), производителя работ (оклад 175 руб. в месяц, монтажная надбавка 50 процентов, квартальная премия, разъездной характер работ), слесарей-монтажников КИПиА 3—4—5 разрядов (со сдельной оплатой труда, с выплатой 50 процентов монтажной надбавки, разъездной характер работ), моториста в отдел главного механика.

Одиноким предоставляется место в общежитии и прописка.

Обращаться в бюро по трудоустройству: ул. Нефтяников, 1 «а», кв. 48.

Меняется

однокомнатная секция (17,1 кв. м) в г. Душанбе Таджикской АССР на двухкомнатную в г. Нижневартовске.

Обращаться: пр. Космонавтов, 14 «б», кв. 133;

▲

четырехкомнатная благоустроенная квартира (43,8 кв. м) на двух- и однокомнатную квартиры.

Обращаться: 11 мкр. ул. Спортивная, 21 «а», кв. 6, после 17 часов;

▲

трехкомнатная квартира (12 микрорайон, московский дом, 44,4 кв. м) на двухкомнатную в областях Урала и Сибири и однокомнатную в г. Нижневартовске.

Обращаться: ул. Чапаева, д. 17, кв. 25, после 19 часов;

двухкомнатная благоустроенная квартира (31,56 кв. м, 8 микрорайон, 5 этаж) на две однокомнатные.

Обращаться: ул. Мира 56 «а», кв. 33, после 18 часов;

▲

двухкомнатная благоустроенная квартира и комната в малосемейном доме в г. Нефтекамске Баш. АССР на четырехкомнатную или трехкомнатную в г. Нижневартовске.

Обращаться: г. Нижневартовск, ул. Мира, 24, кв. 37, после 18 часов, телефон: 7-90-37 до 18 часов.

Диплом В-1 № 331489, выданный ВЗИИТом 26 декабря 1977 г. на имя Бахарева Евгения Александровича, считать недействительным.

▲

Диплом № 647024 выданный Грозненским нефтяным техникумом в 1973 г. на имя Батиева Владимира Николаевича, считать недействительным.

С 15 июля 1982 года Нижневартовское трансагентство находится по улице Пионерской в доме № 11 «а», бывшее здание кассы аэрофлота.

Часы работы: с 8.00 до 19.00, обед с 13.00 до 14.00 без выходных дней. Телефон начальника 7-13-37, 2-00-57.

Наш адрес: 626440, г. Нижневартовск, ул. Менделеева, 11 (1-й микрорайон).

ТЕЛЕФОНЫ РЕДАКЦИИ: редактор — 2-21-63, заместитель редактора и промышленный отдел — 7-29-82, 2-32-06; ответственный секретарь — 7-88-50; отдел партийной жизни — 7-29-87, 2-30-56; отдел информации—7-28-40, 2-31-96, 6-15-27; отдел писем—2-33-46; отдел иллюстраций и фотолаборатория — 2-30-56. ТЕЛЕФОНЫ ТИПОГРАФИИ: директор — 2-24-78, 7-27-19; через «Строитель» — 6-19-12; бухгалтерия — 2-32-07; инженер-технолог — 2-32-08; общий — 2-32-12.

Нижневартовская типография управления издательств, полиграфии и книжной торговли Тюменского облисполкома Заказ № 8331, объем 1 п. л., тир. 27000

ПРОЛЕТАРИИ ВСЕХ СТРАН, СОЕДИНЯЙТЕСЬ!

ЛЕНИНСКОЕ ЗНАМЯ

ОРГАН НИЖНЕВАРТОВСКОГО ГОРКОМА КПСС, ГОРОДСКОГО И РАЙОННОГО СОВЕТОВ НАРОДНЫХ ДЕПУТАТОВ ТЮМЕНСКОЙ ОБЛАСТИ

Издается с 4 сентября 1941 года ▲ № 148 (5388) ▲ ЧЕТВЕРГ, 29 июля 1982 года ▲ Газета выходит ежедневно, кроме воскресенья и понедельника ▲ Цена 2 коп.

60-ЛЕТИЮ СССР — УДАРНЫХ НЕДЕЛЬ!

В ГОРКОМЕ КПСС, ГОРРАЙИСПОЛКОМАХ, ГОРКОМЕ ВЛКСМ

Победители соревнования

Рассмотрев результаты социалистического соревнования коллективов городов Нижневартовска, Мегиона и района за успешное выполнение планов и социалистических обязательств во втором квартале 1982 года, бюро горкома КПСС, исполкомы городских и районного Советов народных депутатов, бюро горкома комсомола признали победителями (с присуждением переходящих Красных знамен) коллективы:

производственного объединения Сибнефтегазпереработка (генеральный директор А. П. Воривошкин, секретарь парткома В. В. Сидорчев, председатель профкома В. В. Гальченко, секретарь комитета ВЛКСМ С. Ю. Филь), выполнившего план по производству продукции на 111,4 процента, реализации на 100,6 процента;

второго управления буровых работ (начальник В. Д. Родионов, секретарь парткома В. Ф. Варанов, председатель профкома В. Я. Жафаров, секретарь комитета ВЛКСМ З. Л. Щербакова), выполнившего план по бурению на 102,5 процента, сдачи скважин на 100 процентов;

треста Нижневартовскнефтеотрон (управляющий В. И. Коротченко, секретарь парткома Т. С. Кеменчижили, председатель профкома И. С. Щербинин, секретарь комитета ВЛКСМ Н. В. Кузьменко), выполнившего план по освоению средств на 112,5 процента, объему товарной строительной продукции на 123,3 процента;

Нижневартовского монтажного управления треста Сибэлектромонтаж (начальник Б. И. Коваленко, секретарь парторганизации Г. С. Косолапов, председатель профсоюзной организации Н. И. Путимцев, секретарь комсомольской организации Н. И. Шевченко), выполнившего план по освоению средств на 142,7 процента, по производительности труда на 126,7 процента;

автобазы № 10 (начальник Е. Т. Стружко, секретарь парторганизации В. А. Еремко, председатель профсоюзной организации А. Д. Рыков, секретарь комсомольской организации Б. С. Голубов), выполнившей план по валовому доходу на 135,7 процента, по объему перевозок на 103,9 процента, производительности труда на 125,8 процента;

Нижневартовской центральной базы производственного обслуживания по прокату и ремонту бурового оборудования (начальник В. А. Фомин, секретарь парторганизации З. С. Газизуллин, председатель профсоюзной организации В. Н. Новиков, секретарь комсомольской организации А. И. Бульченко), выполнившей план по производству и реализации продукции на 108,9 процента, производительности труда на 113,4 процента;

отдела рабочего снабжения № 10 (начальник И. Д. Холомеев, секретарь парторганизации В. П. Кузнецова, председатель профсоюзной организации А. С. Маераш, секретарь комсомольской организации О. И. Шпак), выполнившего план товарооборота на 101,5 процента, реализации на 100,1 процента, производительности труда на 101,9 процента;

Нижневартовского хлебокомбината (начальник С. Ф. Довгель, секретарь партийной организации О. Ф. Столярчук, председатель профсоюзной организации А. Ф. Кушнерова, секретарь комсомольской организации Т. А. Подлужняк) выполнившего план по производству продукции на 105,3 процента, реализации продукции на 101,3 процента, производительности труда на 109,9 процента.

Отмечена хорошая работа по выполнению планов и социалистических обязательств коллективов: ордена Ленина нефтегазодобывающего управления Нижневартовскнефть имени В. И. Ленина, Мегионского управления буровых работ, треста Нижневартовсктрансгидромеханизации, специализированного управления № 9 треста Газмонтажавтоматика, Нижневартовского авиапредприятия, треста Нижневартовскнефтеотфизика, оптово-торговой базы промышленных товаров ура Нижневартовскнефтегаза, Нижневартовского горбытуправления, Нижневартовского лесхоза, госпромхоза «Охтеурский».



Один из тех, кто помогает нефтяникам, буровикам осваивать кладовые Среднего Приобья, — водитель из автобазы № 95, ударник коммунистического труда, водитель первого класса Владимир Деревяшкин. Двенадцать лет он ремонт дороги на месторождениях.

Ветеран автобазы награжден значками «Ударник 10-й пятилетки» и «За безаварийную работу».

Фото Ю. СПИРИДОНОВА.

Для ремонта скважин

Почти на четыре миллиона рублей оказали услуг транспортники управления по повышению нефтеотдачи пластов и капитальному ремонту скважин. Это на двести тысяч больше, чем за такой же период прошлого года.

Об уровне технической службы управления говорят такие цифры: коэффициент использования парка и его техническая готовность перекрыты на 0,03.

Наибольший вклад в перевыполнение месячных заданий вносят бригада Г. М. Латыпова, машинисты спецтехники А. Д. Авраменко, В. И. Сухогузов и другие.

А. ЩЕТКОВСКИЙ,
начальник управления.

Право-фланговые

Более тридцати тысяч метров нефтяных скважин на счету коллектива комсомольско-молодежной бригады З. Ш. Бадреева из Мегионского бурового управления. Она первой среди бригад предприятия рапортовала о выполнении полугодовой программы.

Бригада З. Ш. Бадреева — лидер социалистического соревнования в честь 60-летия образования СССР. Впереди идут вахты бурильщиков А. Н. Манько, Н. П. Чуркина.

П. ЦИЛЬО,
секретарь комитета комсомола.

АДРЕСА НОВОСТРОЕК: РАДУЖНЫЙ

Я знаю, город будет ...

Позади остался поселок Радужный. Мелко постукивая на стыках бетонки, «УАЗик» повернул к Агану. С моста открылась зеленая панорама правого берега, а когда дорога свернула с центральной трассы, таежный пейзаж смешался новостройкой. Трудились башенные краны, беспрерывно подъезжали панелевозы, деловито покрикивали стропальщики. В пятидесяти метрах от берега среди величественных кедров поднялись три пятиэтажных дома, рядом монтировались еще две. Один из них уже стоял в ожидании первых новоселов.

Жить здесь будут нефтяники и буровики, осваивающие северные месторождения. И ждут они город с нетерпением. Поэтому спешат строители, дорожат каждым часом рабочего времени. На строительной площадке работа организована в две смены, задействованы все звенья: стропальщики подгоняют доставщиков стройматериалов, а грузчиков поторапливают монтажники.

Ежедневно с базы снабжения производственного объединения Нижневартовскстрой сюда отправляются десять—двенадцать панелевозов — это в летний период, а весной стройматериалы доставлялись водой по Агану.

Беседуем с управляющим трестом Иркутскспецжилстрой Феликсом Леонтьевичем Зазулевичем. Выясняется: темпы строительства намного опережают темпы доставки материалов, и такое количество панелевозов не устраивает строителей.

— Рациональнее было бы, — говорит Ф. Л. Зазулевич, — в летнее время использовать причал поселка Новоаганска, поскольку Аган в районе Радужного судоходен только во время паводка. Доставлять грузы из Новоаганска ближе, чем из Нижневартовска. Но для этого необходимо построить 45—47 километров бетонной дороги. Вопрос остается в стадии решения — кому же строить дорогу. Время идет, стройматериалы лежат на базе снабжения в Нижневартовске, а строители ждут их в Радужном.

...В перспективе — это красивый, современный город. До конца 1982 года проходчики недр и промысловики Варьегана получат 40 тысяч квадратных метров жилой площади. Сюда войдут такие объекты сонкультбыта, как столовая, детский сад, магазины, средняя школа в кирпичном исполнении. Строители нового города взяли на себя большую и ответственную задачу и надо отметить, что в настоящее время прилагают максимум сил и энергии, чтобы сдержать слово.

При поселковом Совете создана депутатская комиссия по проверке качества строительства. Одним словом, у нефтяников Варьегана есть все основания надеяться, что многие из них будут встречать новый год в уютных и благоустроенных квартирах.

Н. ОПИНГЕЙМ.

РЕШЕНИЯ XXVI СЪЕЗДА КПСС — В ЖИЗНЬ!

ПЕРВЫЙ В ЗОНЕ БАМА

Прошло шесть лет с того дня, как в беспрецедентно трудодоступном районе Якутии впервые в истории республики началось формирование Южно-Якутского территориально-производственного комплекса (ЮЯТПК). Что за это время сделано?

В сложных условиях вечной мерзлоты, горного рельефа проложена в меридиональном направлении от БАМа 50-километровая железнодорожная ветка Беркакит — Томмот — Якутск. Проходимость ее по минимуму специалистов, можно будет начать уже в этом пятилетии по мере высвобождения строительных подразделений с БАМа. Эта транспортная артерия создаст благоприятные условия для освоения и обслуживания пятнадцати крупнейших на Востоке СССР железорудных месторождений, прогнозные запасы которых оцениваются более чем в 2,5 миллиарда тонн, а также вермикулитового, титано-магнетитового, апатитового, флогопитового сырья.

Сейчас над проблемами Южно-Якутского ТПК работают министерства угольной промышленности, черной и цветной металлургии, геологии, энергетики, газового хозяйства, около двадцати академических и отраслевых институтов. В этом году в Якутске создан республиканский координационный совет по целевой комплексной программе формирования Южно-Якутского ТПК.

В прошлом году начата разработка технико-экономического обоснования строительства металлургического комплекса на Дальнем Востоке на базе использования месторождений коксующихся углей и железных руд Южной Якутии.

Большое значение для полного освоения Южно-Якутского ТПК будет иметь строительство новой железнодорожной магистрали Беркакит — Томмот — Якутск. Проходимость ее по минимуму специалистов, можно будет начать уже в этом пятилетии по мере высвобождения строительных подразделений с БАМа. Эта транспортная артерия создаст благоприятные условия для освоения и обслуживания пятнадцати крупнейших на Востоке СССР железорудных месторождений, прогнозные запасы которых оцениваются более чем в 2,5 миллиарда тонн, а также вермикулитового, титано-магнетитового, апатитового, флогопитового сырья.

Сейчас над проблемами Южно-Якутского ТПК работают министерства угольной промышленности, черной и цветной металлургии, геологии, энергетики, газового хозяйства, около двадцати академических и отраслевых институтов. В этом году в Якутске создан республиканский координационный совет по целевой комплексной программе формирования Южно-Якутского ТПК.

В прошлом году начата разработка технико-экономического обоснования строительства металлургического комбината

СПОРТ — ДЛЯ ВСЕХ!

В СЕНТЯБРЕ прошлого года Совет Министров СССР и ЦК КПСС приняли постановление «О дальнейшем подъеме массового физкультуры и спорта». Как оно выполняется на центральной базе производственного обслуживания по прокату и ремонту нефтепромыслового оборудования? Об атом местный комитет профсоюза и администрация отчитывались перед рабочими на прошедшей конференции по выполнению условий коллективного договора.

Коллектив физкультуры за отчетный период проделал значительную спортивно-массовую работу, за что ему было присуждено переходящее знамя городского совета ДСО «Труд» и райкома нефтегазовой промышленности.

С начала нынешнего года спортсмены базы приняли участие в тридцати спортивно-массовых и физкультурно-оздоровительных мероприятиях, начиная с первенства предприятий и кончая республиканскими, — всего участвовали более четырехсот человек, то есть две трети всех работающих на предприятии.

Активно прошла пятая спартакиада среди цехов и участков базы. Победителями третий раз подряд стали спортсмены механосборочного цеха. Успешное выступление этих физкультурников зависело, конечно, и от личного отношения начальника цеха к спортивной работе. Ведь Юрий Леонидович Шестиперов не пропустил почти ни одного соревнования, где выступали его ребята. А в первой городской спартакиаде по лыжному многоборью ГТО выступил и сам, выполнив норматив третьего разряда.

Сейчас коллектив физкультуры принимает участие в летней спартакиаде городского совета ДСО «Труд» и в первой спартакиаде «Здоровье». В спортивной копилке нашего коллектива первое место по настольному теннису, второе по баскетболу и летнему многоборью ГТО, третье по пулевой стрельбе. В комплексном зачете спартакиады объединения коллектив занимает первое место.

Успехи нас радуют, но в то же время мы сознаем, что используем далеко не все резервы по-дальнейшему подъему массовости физкультуры и спорта. Много новых физкультурников появится в нашем коллективе с созданием спортивного городка на территории базы. Здесь в обеденные перерывы или после работы можно будет поиграть в волейбол, подготовиться к сдаче нормативов комплекса ГТО.

Сдерживает спортивную работу, выезды в места отдыха и администрация, которая не всегда предоставляет транспорт. Конференция предложила местному комитету позаботиться об обеспечении транспортом людей для выезда в места массового отдыха и на соревнования.

На прошедшем после конференции заседании совета коллектива физкультуры было решено во втором полугодии усилить спортивно-массовую работу во всех подразделениях базы.

В. ВОЛКОВ,
председатель совета коллектива физкультуры и спорта ЦБПО.

Редактор
Б. Н. СЫРПИН.



Минск. В числе наиболее значительных предложений ученых Минского научно-исследовательского института — индустриальный метод возведения многоэтажных жилых зданий из легких бетонов, принципиально новая технология получения извести из влажного мелового сырья, создание декоративно-облицовочного материала, имитирующего природный гранит. Ученые оказывают строителям помощь в совершенствовании производства стеновых керамических, силикатных и теплоизоляционных материалов, пористых заполнителей и легких бетонов. Особое внимание уделяется использованию местного и вторичного сырья. Содружество с учеными позволяет строителям повышать производительность труда, строить красиво.

Узоры золотой иглы

На декоративном панно вышивки воскресили историю родного села мастерицы из туркменского колхоза «Победа». В работе, посвященной 60-летию образования СССР, объединили усилия рукодельницы на кружка художественной вышивки, созданного в Доме культуры. Организован он, чтобы не забылись, не затерялись секреты древнего ремесла, которыми владели многие поколения мастериц.

Изделия рукодельниц отличает причудливый орнамент: в вышивке словно продолжается недолгая каракумская весна, когда берега Амударьи превращаются в зеленый ковер. В панно применены нити почти 150 оттенков. А достичь желаемого цвета — целое искусство.

(ТАСС).

СПРАВКИ • ОБЪЯВЛЕНИЯ

Бюро по трудоустройству приглашает:

на Белозерный газоперерабатывающий завод — слесарей-ремонтников 3—5 разрядов, слесарей по ремонту технологического оборудования 3—6 разрядов, газорезчиков 3—5 разрядов, электромонтеров 4—5 разрядов, операторов технологических установок 4—6 разрядов, машинистов технологических насосов 4—5 разрядов, механиков энергослужбы, газоспасателей 3—5 разрядов, аппаратчиков химводоочистки 3—4 разрядов, машинистов технологических компрессоров 4—6 разрядов, прибористов 4—6 разрядов, кабельщиков-спайщиков 5—6 разрядов, машинистов — кочегаров 4—5 разрядов.

Заработная плата повременно - премиальная, средний заработок составляет 300—350 рублей. Северный коэффициент 1,7, премиальные до 50 процентов.

Одинокие обеспечиваются общежитием, семейные квартирами в порядке очередности.

Автобус отправляется от стоянки магазина «Сибирь» по ул. Мира в 7 часов 10 минут утра ежедневно;

▲

на Нижневартовскую базу производственно-технического обслуживания и комплектации оборудованием № 3 срочно — трубчиков, стропальщиков, автокрановщиков, водителей, кладовщиков.

Оплата труда повременно-премиальная.

Одиноким мужчинам предоставляется место в общежитии, семейным — квартиры в порядке очередности;

▲

в управление механизированных работ треста Нижневартовскнефтедорстройремонт — водителей 1—2 классов на автомобиля «КРАЗ» со сдельно-премиальной оплатой труда, слесарей по ремонту автомобилей 3—4—5 разрядов с повременно-премиальной оплатой труда, автоэлектриков 4—5 разрядов, токарей 4—5 разрядов, медника 4—5 разрядов, слесарей-монтажников 4—5 разрядов, штукатуров-маляров 3—4 разрядов, бетонщиков 3—4 разрядов. Оплата труда повременно - премиальная; старшего бухгалтера, бухгалтера расчетного стола, механика.

Одиноким предоставляется общежитие;

▲

в строительное управление № 54 треста Мегионгазстрой срочно — начальников участка, мастеров, плотников-бетонщиков, электрогазосварщиков, слесарей-монтажников.

Предоставляю т с и прописка и жилье в пос. Урьево.

За разъездной характер работы выплачивается 40 процентов трассовых;

▲

в территориальное производственное управление Самотлорнефтепромхим срочно — кочегаров водогрейных котлов 2—3 разрядов (можно женщин), слесарей по обслуживанию водогрейных котлов 4—5 разрядов.

Принимаются лица с нижневартовской пропиской;

▲

в строительно-ремонтное управление урса объединения Нижневартовскнефтегаз — слесарей-монтажников 4—5 разрядов, электросварщиков 4—5 разрядов, стропальщиков, плотников 3—4 разрядов, электриков 4—5 разрядов, главного механика, секретаря-машинистку, мастеров.

Одиноким мужчинам предоставляется благоустроенное общежитие;

▲

в строительно-монтажное управление Запсибнефтегеофизики в — старшего производителя работ, прораба, инженера отдела кадров, рабочих пилорамы 3—4 разряда со сдельной оплатой труда, водителя на автомашину «Татра-148» со сдельной оплатой труда, слесарей - сантехников 4—5 разрядов.

Принимаются лица с постоянной пропиской;

▲

в Нижневартовскую экспедицию Тюменьтиспз — водителя на автомашину ГАЗ-66.

Одиноким предоставляется общежитие;

▲

в Нижневартовский территориальный хозрасчетный узел связи — старшего инженера проводной службы, старшего инженера радиосвязи, электромеханика, электромонтеров 2—6 разрядов, электромонтеров - дизелистов, электромонтеров - аккумуляторщиков, кабельщика - спайщика.

Выплачивается районный коэффициент 70 процентов, премиальные инженерно-техническим работникам 40 процентов ежеквартально, работникам массовых профессий 25 процентов ежемесячно.

Работающим на трассе выплачивается надбавка за разъездной характер работ до 50 процентов тарифной ставки;

▲

в трест Мегионнефтестрой — инженеров-строителей с опытом руководящей работы, начальника планового отдела;

в СМУ-11 — мастеров, инженера производственно-технического отдела;

в СМУ-19 — электромонтажников - линейщиков;

в УПТК — главного бухгалтера, бухгалтера-расчетчика, мастера участка погрузочно-разгрузочных работ, прораба участка, сварщиков 5—6 разрядов, стропальщиков высокой квалификации на вахтовый способ работы из г. Куйбышева,

в СМУ-12 (Покачи) — электросварщиков 5—6 разрядов, газорезчиков 5—6 разрядов, дефектоскопистов, мастера, прорабов, инженера производственно-планового отдела.

в УМР-3 — машинистов экскаватора, машиниста бульдозера, крана - трубоукладчика, крана-монтажного, бурильно-крановой машины, сваебойных агрегатов.

Обращаться: г. Мегион, трест Мегионнефтестроя, отдел кадров;

▲

в Нижневартовское монтажное управление треста Сибэлектромонтаж — сторожей на новую базу, диспетчеров, крановщика.

Обращаться: ул. Менделеева, промзона, Сибэлектромонтаж, отдел кадров;

▲

в Нижневартовский филиал института Гипротюменьнефтегаз срочно — экономистов, имеющих опыт работы в планово-производственном отделе проектных институтов; инженера по электрооборудованию; специалистов по проектированию систем водоснабжения и канализации для работы на должности руководителя группы и ведущего инженера; специалистов по проектированию котельных установок на должности руководителя группы и ведущего инженера.

Районный коэффициент 50 процентов;

▲

в аппарат треста Нижневартовскнефтестрой срочно — оператора электрофотографических аппаратов, начальника отдела кадров;

▲

в трест Нижневартовскнефтестрой — 20 электросварщиков 5—6 разрядов.

Обращаться: ул. 60 лет Октября, дом № 8, трест Нижневартовскнефтестрой-в отдел кадров:

▲

в строительно-ремонтное управление урса — плотников, каменщиков, газоэлектросварщиков, слесарей-монтажников, электриков, начальника участка в т. Мегион (оклад 210 руб.), инженера-сметчика (временно на период декретного отпуска), электрика, пилорамщика;

▲

в специализированное управление № 9 треста Газмонтажавтоматика — начальника отдела снабжения (оклад 180 руб. в месяц, квартальная премия), старшего инженера производственно-технического отдела (оклад 150 руб. в месяц, квартальная премия), производителя работ (оклад 175 руб. в месяц, монтажная надбавка 50 процентов, квартальная премия, разъездной характер работ), слесарей-монтажников КИПиА 3—4—5 разрядов (со сдельной оплатой труда, с выплатой 50 процентов монтажной надбавки, разъездной характер работ), моториста в отдел главного механика.

Одиноким предоставляется место в общежитии и прописка.

Обращаться в бюро по трудоустройству: ул. Нефтяников, 1 «а», кв. 48.

У ТРАНСАГЕНТСТВА НОВЫЙ АДРЕС

С 15 июля 1982 года Нижневартовское трансагентство находится по улице Пионерской в доме № 11 «а», бывшее здание кассы аэрофлота.

Часы работы: с 8.00 до 19.00, обед с 13.00 до 14.00 без выходных дней. Телефон начальника 7-13-37, 2-00-57.

Продается собака породы эрдельтерьер 6-ти месяцев (родословная).

Обращаться: пр. Космонавтов, 14«б», кв. 133.

ВНИМАНИЮ ПОДПИСЧИКОВ!

С 1 августа 1982 года начинается подписка на газеты и журналы на 1983 год.

Подписку можно оформить в агентстве «Союзпечать», почтовых отделениях, у общественных распространителей.

Срок ведомственной подписки по безналичному расчету установлен с 1 августа по 31 августа 1982 года.

Наш адрес: 626440,
г. Нижневартовск, ул. Менделеева, 11
(1-й микрорайон).

ТЕЛЕФОНЫ РЕДАКЦИИ: редактор — 2-21-63, заместитель редактора и промышленный отдел — 7-20-82, 2-30-66; ответственный секретарь — 7-88-50; отдел партийной жизни — 7-29-87, 2-30-56; отдел информации — 7-28-40, 2-31-66; отдел писем — 2-33-46; отдел иллюстрации и фотолаборатория — 2-30-56. ТЕЛЕФОНЫ ТИПОГРАФИИ: директор — 2-24-72, 7-27-19; цехи «Строитель» — 6-19-12; бухгалтерия — 2-32-07; инженер-технолог — 2-32-08; общий — 2-32-12.

Нижневартовская типография управления издательств, полиграфии и книжной торговли Тюменского облисполкома Заказ № 8331, объем 1 п. л., ТИР. 27000

ПРОЛЕТАРИИ ВСЕХ СТРАН, СОЕДИНЯЙТЕСЬ!

ЛЕНИНСКОЕ ЗНАМЯ

ОРГАН НИЖНЕВАРТОВСКОГО ГОРКОМА КПСС, ГОРОДСКОГО И РАЙОННОГО СОВЕТОВ НАРОДНЫХ ДЕПУТАТОВ ТЮМЕНСКОЙ ОБЛАСТИ

Издается с 4 сентября 1941 года ▲ № 149 (5389) ▲ ПЯТНИЦА, 30 июля 1982 года ▲ Газета выходит ежедневно, кроме воскресенья и понедельника ▲ Цена 2 к.

60-ЛЕТИЮ СССР — 60 УДАРНЫХ НЕДЕЛЬ!

ПЯТЫЙ ЦЕХ СТАНЕТ НОРМОЙ

Двадцать восемь скважин с начала года капитально отремонтировал коллектив пятого цеха управления по повышению нефтеотдачи пластов и капитальному ремонту скважин. Это на три скважины больше, чем планировалось.

Пятый цех создан в этом году. Он призван обслуживать северную группу месторождений. Здесь сегодня действует четыре бригады мастеров Л. В. Кортыяюка, В. В. Андрюшко и П. П. Жуковича, А. И. Сокодова, В. П. Халабуды. Сейчас формируется пятая бригада. Несмотря на то, что новое производственное звено делает первые шаги, его люди обладают опытом и восстанавливают скважины с опережением графика. Так, с начала года каждый нефтяной ствол восстанавливался на девять часов быстрее, чем планировалось.

Пятый цех — в ближайшие годы станет базовым для обслуживания северных подземных кладовых.

В. ЩЕРБАКОВ, начальник управления.

На строительстве 155-квартирного дома в шестом микрорайоне состоялся конкурс на лучшего каменщика треста Самотлорнефтепромстрой. В нем приняло участие семь звеньев по два человека в каждом.

Это был день высокопроизводительного труда. Производительность на одного каменщика составила 4,2 кубометра кирпичной кладки при норме 1,9. Лучших результатов добились звенья В. В. Лелеко, А. А. Букарина, А. А. Горяславца и В. П. Гончарова, Г. Г. Готовцева и А. Ф. Никерова.

Победителям были повязаны ленты чемпиона «Лучший каменщик СУ-61 1982 года», вручены почетные грамоты и ценные подарки.

Есть уверенность, что та производительность, которая была показана в день соревнования, в дальнейшем будет для чемпионов и других не только нормой, но и еще увеличится.

Э. ФЕДОРОВА, начальник отдела труда треста.

◆ За миллион тонн тюменской нефти в сутки!

На половине пути

К ИТОГАМ ПОЛУГОДИЯ

Широко развернув социалистическое соревнование за ускорение добычи миллиона тонн тюменской нефти в сутки, коллектив объединения Нижневартовскнефтегаз, несмотря на значительные трудности, наращивает темпы добычи и сокращает допущенное с начала года отставание. За шесть месяцев страна получила 102645 тысяч тонн.

Наибольший вклад внесли коллективы управления Белоозернефть и Нижневартовскнефть, добывшие за шесть месяцев 74,2 миллиона тонн. Это на 234 тысячи тонн нефти больше задания. Именно благодаря ударному труду самотлорцев резко сокращена задолженность объединения перед государством.

НАЧАЛО нынешнего года неудачно сложилось для промысловиков объединения. Впервые за много лет залихорадило всегда работавшее стабильно управление Нижневартовскнефть. Частые отключения электроэнергии, аварии на нефтепроводах, срыв по вводу новых скважин и медленный перевод старых на мехдобычу привели к тому, что четыре месяца нижневартовцы закончили с минусом. Май и июнь были объявлены ударными. Коллективу удалось не только погасить задолженность, но и успешно завершить первое полугодие, дав сверх плана 21 тысячу тонн нефти.

Очень стабильно, ровно идет лидер социалистического соревнования коллектив управления Белоозернефть. На месяца в месяц он наращивает темпы добычи, закладывая надежный фундамент для выполнения своих повышенных обязательств — добыть сверх задания триста тысяч тонн нефти. За шесть месяцев они извлекли из недр дополнительно 213 тысяч тонн нефти.

Белоозернефть по промысловым условиям находится не в равном, а в худшем положении по сравнению с тем же управлением Нижневартовскнефть. Оно разрабатывает северную, более бедную часть Самотлора. Здесь и расстояние от города побольше и дороги к кустам похуже. В чем же секрет такого завидного постоянства?

В работе — организованной, продуманной и осознанной, доведенной до каждого рабочего, инженера. Значительно усилилась творческая активность по внедрению новых починов и начинаний: «Нефтяные скважины — на поток», «Максимум нефти от каждой скважины». Инициативу промысловиков поддержали бригады подземного ремонта скважин, работающие под девизом: «Ремонту скважин Самотлора — комсомольскую гарантию».

В социалистическом соревновании уверенно лидирует второй цех добычи нефти и газа. Здесь все три бригады полугодовое задание выполнили на 101 процент. Цех отправил сверх плана свыше 6268 тысяч тонн нефти. Герои дня — бригады А. В. Самкова, В. М. Виноградова и В. Л. Чурилова. Примечательно, что у белозерцев нет ни одного отстающего коллектива.

В трудном положении оказалось старейшее предприятие района — управление Мегионнефть. Полугодовую программу коллектив выполнил лишь на 98,9 процента, недодав государству 148 тысяч тонн. На семи бригад с планом не справилась ни одна. Во многом этот массовый срыв не зависел от самого коллектива. Главный бич — отсутствие надежного энергоснабжения. Только по сетям Минэнерго за шесть месяцев произошло 16 отключений и 13 глубоких посадок напряжения. Прямые потери по добыче нефти составили более 57 тысяч тонн.

Не лучшим образом работало энергоснабжение механизированного фонда. Плановая перегрузка фидеров за первое полугодие по внутренним сетям произошло 125 отключений. Они вывели из строя 359 установок с электропогружными насосами. После каждой посадки напряжения или отключения многие механизированные скважины не запускаются «самозапуском» и останавливаются. В итоге на шесть месяцев из-за выхода из строя подземного оборудования недобрано более 200 тысяч тонн нефти. Из-за энергетической лихорадки резко снизился межремонтный период работы насосов: с 234 суток в феврале он упал до 196,4 суток в июне. А если учесть, что более половины добычи коллектива приходится на механизированный фонд, т. е. на скважины, оборудованные электропогружными насосами, то ясно, к чему это может привести и в дальнейшем. Остается только надеяться, что энергетики, наконец, оценят всю сложность положения и окажут промыслам этого управления действенную помощь.

Окончание на 2 стр.

◆ СТРАДА СЕНОКОСНАЯ

ПОЛНЕЕ ИСПОЛЬЗОВАТЬ ТЕХНИКУ

Около 400 рабочих производственного объединения Нижневартовскнефтегаз помогают совхозу «Нижневартовский» в заготовке кормов. Уже заскирдовано 452 тонны сена, уложено в траншеи 180 тонн силоса, выработано 10 тонн травяной муки.

Лучше других организовали дело шефы управления Нижневартовскнефть имени Ленина, управления по повышению пластов и капитальному ремонту скважин, треста Нижневартовскнефтеспецстрой. Они выполнили до трети своих заданий.

Здесь учли, что лето засушливое, урожай луговых трав низкий. В таких условиях особенно важно организовать уборочный конвейер, использовать технику с высокой отдачей.

Чтобы сократить непроизводительные потери времени, механизаторы предложили объединить в один агрегат грабли — валкообразователи с поперечными граблями. За счет совмещения операций производительность труда возросла в 1,5 раза.

Работают на урожай передовые формы организации труда. В тресте Нижневартовскнефтеспецстрой половина кормодобывающих отрядов переведена на бригадный подряд. Заинтересованные в конечном результате они добиваются высокой сменно-суточной выработки.

Умело руководят сенокоркой ответственные А. Симахин из управления Нижневартовскнефть, В. Тимошенко, из специализированного строительного управления треста Нижневартовскнефтеспецстрой, Е. Тимошенко из управления по повышению пластов и капитальному ремонту скважин. Они поддерживают в своих бригадах крепкую трудовую дисциплину, заботятся о нормальных культурно-бытовых условиях, питании рабочих.

А вот коллектив Нижневартовского первого управления буровых работ, который в прошлом году полностью механизировал заготовку кормов и перевыполнил план, нынче в отстающих, потому что оказался без техники. После уборки здесь не удосужились поставить сенокосилочные машины на зимнее хранение, оставили там, где они работали, и когда приехали весной, не нашли граблей.

Сейчас первое управление буровых работ только косит траву. Рабочие собирают грабли из частей, добытых где только можно, а время уходит.

В отличие от него, кормозаготовители Покачевского бурового управления имеют всю необходимую технику. Но здесь высоким темпам сенокоркой мешает низкая трудовая дисциплина. В день нашего приезда ответственного от управления В. Дудяева на месте не оказалось, а сами рабочие в гараж для устроили «коллективную пьянку».

Этот факт должен прозвучать тревожным сигналом для руководства управления буровых работ. Тем более, что заготовка кормов здесь идет хуже прошлогоднего.

В создании прочной кормовой базы должны быть заинтересованы не только шефы, но в первую очередь, руководители, специалисты совхоза «Нижневартовский». Их позицию активной пока не видно.

Возьмем заготовку силоса. Специалисты совхоза в этом деле выступают в качестве приемщиков, а не технологов, не руководят процессом засыпки траншеи, герметизации трамбовки, не следят за качеством зеленой массы. По этой причине в прошлом году сгнило 500 тонн силоса, заготовленного коллективом первого управления технологического транспорта. Это же может повториться и теперь. Ведь нефтяники не специалисты в области кормозаготовок и кормопереработки.

Сейчас важно быстро устранять эти и другие недостатки в организации заготовки кормов. Надо использовать и дело каждый погожий час, наладить бесперебойную работу.

Коллективный корреспондент «Ленинского знамени» — газета «Нефтяник».

◆ РЕШЕНИЯ МАЙСКОГО (1982 Г.) ПЛЕНУМА ЦК КПСС — В ЖИЗНЬ!

БЕРЕЧЬ ПРОДУКТЫ

Тринадцатый майский (1982 года) Пленум ЦК КПСС обязывает во многом и нас, работников торговли. Вот что сразу в своем докладе «О Продовольственной программе СССР на период до 1990 года и мерах по ее реализации» Генеральный секретарь ЦК КПСС тов. Л. И. Брежнев: «Ежегодно борьба с потерями, хотел бы заметить, что где надо вести и в сфере потребления. Нечего грешу таить, отходы в общественном питании, в санаториях и домах отдыха непомерно велики. Все эти учреждения, как известно, обеспечиваются продуктами в первую очередь. Так и следует делать. Но надо положить конец приготовлению пищи, отсутствию фасованных полуфабрикатов, а нередко и недоброкачественности работников большого количества вредных продуктов питания идут в отходы или попадают не по назначению. Вот откуда злоупотребления, продукты, их экономия — это признак высокой культуры потребления.

Высокая культура... Вот на это и нацелены усилия партийной организации комиссары общественного питания управления рабочего снабжения производственного объединения Нижнеавтозаводстроя. Итоги работы майского Пленума ЦК КПСС мы детально обсудили на собрании коммунистов разработали и утвердили свои мероприятия по реализации. Продовольственной программы. Намечено претворить в жизнь.

Уже достигнута некоторая экономия хлеба, сахара, других продуктов. Нашим поварам? Например, хлеб нарезается в столовых и кафе не большими (в два раза меньше, чем раньше) порциями. На столах его после ухода посетителя почти не остается.

Запланировано производство мелких булочных изделий до 42 миллионов штук в год, в том числе пирожков — до 30 000 000.

В меню включен чай без сахара. Основная протеиновые продукты питания идут в отходы если попадают не по назначению. Все это учреждения, как известно, обеспечиваются продуктами в первую очередь. Так и следует делать. Но надо положить конец приготовлению пищи, отсутствию фасованных полуфабрикатов, а нередко и недоброкачественности работников большого количества вредных продуктов питания идут в отходы или попадают не по назначению. Все это учреждения, как известно, обеспечиваются продуктами в первую очередь. Так и следует делать. Но надо положить конец приготовлению пищи, отсутствию фасованных полуфабрикатов, а нередко из-за

ЛЕТО ПИОНЕРСКОЕ

Ребята оправдывают доверие

Согласно постановлению ЦК КПСС и Совета Министров СССР «О дальнейшем совершенствовании обучения учащихся общеобразовательных школ и подготовки их к труду» этим летом впервые в городе на базе межшкольного учебно-производственного комбината появился лагерь труда и отдыха. Проблем в его организации было много: пойдут ли старшеклассники в лагерь, ведь многие выезжают в южные лагеря труда и отдыха с родителями, решится ли администрация городских предприятий пойти навстречу организаторам лагеря. Определяя фронт работы, надо было учесть несовершеннолетний возраст детей. Немаловажный вопрос — питание. Да и транспорт нужен, чтобы отвозить ребят к месту работы и доставлять в лагерь...

Начали с того, что распределили между преподавателями обязанности. Каждый отвечал за свой участок работы. Р. К. Архипова — начальник лагеря заключила трудовой договор с РСУ-3 треста Нижневартовск р е м-строй. Членам трудового отряда предстояло работать на планировке грунта под зеленые насаждения.

Делу—время, а потеха — час. Отдыху ребят отводилась вторая половина дня. Безусловно, от хорошо распланированного отдыха зависит очень многое: и настроение, и работоспособность следующего дня, и сплоченность коллектива. Г. М. Любимова — старший воспитатель со всей тщательностью составила план культурно-спортивных мероприятий. Для успешного выполнения подключили детские внешкольные учреждения. Эффективную помощь оказали городской Дом пионеров, детская спортивная школа. И дирекция городской кинофикации ответственно отнеслась к нашей просьбе: два раза в неделю ребята смотрели художественные фильмы. А еще были выезды на природу, купание в озере, спортивные соревнования по теннису, волейболу, баскетболу, диспуты, вечера отдыха.

Ребята отлично трудились на благоустройстве города. К сожалению, были в такие случаи, когда родители сверх меры опекали своих детей. Им казалось, что их ребенок делает тяжелую работу в отряде, дескать, жизнь впереди, поработается еще. Таких мы не держали.

Экономическая эффективность от работы старшеклассников составила более 1,5 тысячи рублей. Ребята заменили 30 человек, ушедших в летние отпуска. Быстро пролетела лагерная смена. Грустно было расставаться с командиром отряда, отличным организатором Сергеем Замятиным из тринадцатой школы, Ниной Лившиц — комиссаром отряда, Алексеем Ашуровым и Сергеем Астафьевым — бригадирами, учащимися двенадцатой школы, Виктором Шеховским — физоргом из тринадцатой школы, Алмазом Атуллиным — фотографом из четырнадцатой школы, Верой Бойко, Виктором Панаевым, Рамилем Фаттаховым, Марсом Ассоровым из четырнадцатой.

В память о дружной и интересной жизни в лагере труда и отдыха «Смена» ребята оставили альбом интересных дел.

На этом бы хотелось и закончить, но нельзя умолчать, что вторая лагерная смена грозит срывом. Причина не в том, что не было детей для комплектования отряда. Желающих остаться у нас нашлось много еще с первой смены, не говоря уже о вновь прибывших. Причина крылась в том, что не нашлось работы в нашем городе-новостройке для старшеклассников. Многочисленные запросы по инстанциям результатов не дают. Администрация УПК обращалась и в дирекцию рыбозавода, хлебокомбината, Нижневартовского совхоза, пятого специализированного строительного управления, РСУ-3 треста Нижневартовск-ремстрой, жилищно-коммунальной конторы нефтяников. И пока только ответ один — представить работу не можем. А жаль. Опыт июня показал, что ребята тринадцати-, четырнадцати- и пятнадцатилетнего возраста оправдывают доверие.

Г. ЛЮБИМОВА,
преподаватель эстетики УПК.



△ △

Грузия. Народный артист СССР Рамаз Чхиквадзе, актер Тбилисского академического театра драмы имени Ш. Руставели в кругу своих почитателей.

△ △

КОЛЫБЕЛЬ МОРЕХОДОВ РОССИИ

Два столетия назад в Архангельске была открыта мореходная школа — первое в Российском государстве учебное заведение, которое стало готовить моряков для торгового флота страны.

Мореходная школа не случайно открылась именно в Архангельске. Город, расположенный при впадении Северной Двины в Белое море, уже давно играл важную роль в жизни России. Более ста лет, до основания на Балтике Петербурга, Архангельск был единственным морским портом страны. На северодвинских верфях тогда строились первые отечественные морские суда.

Трудовая жизнь коренных жителей — поморов всегда была тесно связана с морем. Беломорские мореходы водили свои суда на Шпицберген, Новую Землю, к берегам Сибири. С развитием торговли с европейскими странами потребовались более основательные знания навигации. Эту задачу и призвана была решить открывшаяся в Архангельске мореходная школа.

За 200 лет из стен этой школы, преобразованной затем в училище, вышло более 10 тысяч специалистов морского торгового флота. История училища — это история российского и советского морского флота, история освоения Арктики и Антарктики. Около 200 арктических экспедиций было снаряжено в разное время в Архангельске, и в их составе непременно были воспитанники мореходной школы. Имя одного из них — Александра Кучина — сегодня носит учебное судно училища. В качестве штурмана он был единственным иностранцем в экспедиции норвежца Р. Амундсена на «Фраме» к Южному полюсу.

Само училище носит имя другого первопроходца — капитана Владимира Воронина, который проплавал в северных морях 54 года. В 1932 году ледокольный пароход «А. Сибиряков», которым он командовал, впервые в истории мореплавания прошел Северным морским путем с запада на восток за одну навигацию. Причем последние мили до Берингова пролива этот пароход из-за поломки винта прошел под самодельными парусами.

Выпускник Архангельского училища Павел Пономарев был первым капитаном первого атомного ледокола «Ленин». Хорошо известны имена архангельских капитанов Андрея Нинежанинова и Эдуарда Купря.

На географической карте мира есть острова, реки, проливы, названные именами двадцати воспитанников Архангельского училища. А фамилии тридцати шести выпускников написаны на бортах судов советского транспортного флота. Редкое учебное заведение может назвать такое число своих питомцев, которым оказана столь высокая честь.

На двух отделениях училища, которое готовит судоводителей и механиков, сегодня учится около 1400 человек. Своим воспитанникам училище предоставляет прекрасно оснащенные кабинеты и лаборатории, библиотеки и спортзалы, учебные суда, полное довольствие. Первые же занятия проходят среди богатых стендов музея, экспонаты которого выразительно рассказывают о героической истории училища и славных традициях его выпускников.

Юрий ШНИТНИКОВ,
корреспондент АПН.

Редактор Б. Н. СЫРПИН.

Бюро по трудоустройству приглашает:

в строительно-монтажное управление № 4 Нижневартовского строительно - монтажного треста № 1 п/о Нижневартовскнефтегаз — автокрановщиков, слесарей-монтажников, газорезчиков, электросварщиков, плотников, работников службы снабжения, машинистов трубоукладчика, линейных ИТР, механиков ОГМ, электриков, мастеров, прорабов, шоферов с категорией «Д»;

▲

в СМУ НГДУ Нижневартовскнефть имени В. И. Ленина срочно — слесарей - монтажников 3—4 разрядов, электросварщиков 4—5 разрядов, плотников 3—4 разрядов, электромонтажников 4 разряда, такелажников 3 разряда;

в строительное управление № 13 треста Мегионгазстрой срочно — начальника планового отдела, старшего инженера производственного отдела, прораба, мастеров, каменщиков, электросварщиков;

▲

в Нижневартовское линейное производственное управление магистральных газопроводов — сторожа;

▲

на Белозерный газоперерабатывающий завод — слесарей-ремонтников 3—5 разрядов, слесарей по ремонту технологического оборудования 3—6 разрядов, газорезчиков 3—5 разрядов, электромонтеров 4—5 разрядов, операторов технологических установок 4—6 разрядов, машинистов технологических насосов 4—5 разрядов, механиков энергослужбы, газоспасателей 3—5 разрядов, аппаратчиков химводоочистки 3—4 разрядов, машинистов технологических компрессоров 4—6 разрядов, прибористов 4—6 разрядов, кабельщиков-спайщиков 5—6 разрядов, машинистов - кочегаров 4—5 разрядов.

Заработная плата повременно - премиальная, средний заработок составляет 300—350 рублей. Северный коэффициент 1,7, премиальные до 50 процентов.

Одиноким обеспечиваются общежитием, семейные квартирами в порядке очередности.

Автобус отправляется от стоянки магазина «Сибирь» по ул. Мира в 7 часов 10 минут утра ежедневно;

▲

на Нижневартовскую базу производственно-технического обслуживания и комплектации оборудованием № 3 срочно — грузчиков, стропальщиков, автокрановщиков, водителей, кладовщиков.

Оплата труда повременно-премиальная.

Одиноким мужчинам предоставляется место в общежитии, семейным — квартиры в порядке очередности;

▲

в управление механизированных работ треста Нижневартовскнефтедорстройремонт — водителей 1—2 классов на автомобили «КрАЗ» со сдельно - премиальной оплатой труда, слесарей по ремонту автомобилей 3—4—5 разрядов с повременно-премиальной оплатой труда, автоэлектриков 4—5 разрядов, токарей, 4—5 разрядов, медника 4—5 разрядов, слесарей - монтажников 4—5 разрядов, штукатуров-маляров 3—4 разрядов, бетонщиков 3—4 разрядов. Оплата труда повременно - премиальная; старшего бухгалтера, бухгалтера расчетного стола, механика.

Одиноким предоставляется общежитие;

▲

в строительно-монтажное управление Запсибнефтегеофизика — старшего производителя работ, прораба, инженера отдела кадров, рабочих пилорамы 3—4 разряда со сдельной оплатой труда водителя на автомашину «Татра-148» со сдельной оплатой труда, слесарей - сантехников 4—5 разрядов.

Принимаются лица с постоянной пропиской;

▲

в территориальное производственное управление Самотлорнефтепромхим срочно — кочегаров водогрейных котлов 2—3 разрядов (можно женщин), слесарей по обслуживанию водогрейных котлов 4—5 разрядов.

Принимаются лица с нижневартовской пропиской;

▲

в строительно-ремонтное управление урез объединения Нижневартовскнефтегаз — слесарей-монтажников 4—5 разрядов, электросварщиков 4—5 разрядов, стропальщиков, плотников 3—4 разрядов, электриков 4—5 разрядов, главного механика, секретаря-машинистку, мастеров.

Одиноким мужчинам предоставляется благоустроенное общежитие;

Обращаться в бюро по трудоустройству: ул. Нефтяников, 1 «а», кв. 48.

Студенческий билет № 2808, зачетная книжка, выданные в 1970 г. Кишиневским техникумом советской торговли на имя Довбыш Надежды Ивановны, считать недействительными.

Наш адрес: 626440, г. Нижневартовск, ул. Менделеева, 11 (1-й микрорайон).

ТЕЛЕФОНЫ РЕДАКЦИИ: редактор — 2-21-63, заместитель редактора и промышленный отдел — 7-29-82, 2-32-06; ответственный секретарь — 7-88-50; отдел партийной жизни — 7-29-87, 2-39-56; отдел информации — 7-28-40, 2-31-96, 6-15-27; отдел писем — 2-33-46; отдел иллюстрации и фотолаборатории — 2-30-56. ТЕЛЕФОНЫ ТИПОГРАФИИ: директор — 2-24-73, 7-27-19; через «Строитель» — 6-19-12; бухгалтерия — 2-32-07; инженер-технолог — 2-32-08; общий — 2-32-12.

Нижневартовская типография управления издательств, полиграфии и книжной торговли Тюменского облисполкома. Заказ № 8356, объем 1 п. л., тир. 27000.

ПРОЛЕТАРИИ ВСЕХ СТРАН, СОЕДИНЯЙТЕСЬ!

ЛЕНИНСКОЕ ЗНАМЯ

ОРГАН НИЖНЕВАРТОВСКОГО ГОРКОМА КПСС, ГОРОДСКОГО И РАЙОННОГО СОВЕТОВ НАРОДНЫХ ДЕПУТАТОВ ТЮМЕНСКОЙ ОБЛАСТИ

Издается с 4 сентября 1941 года ▲ № 150 (5390) ▲ СУББОТА, 31 июля 1982 года ▲ Газета выходит ежедневно, кроме воскресенья и понедельника ▲ Цена 2 коп.

60-ЛЕТИЮ СССР — УДАРНЫХ НЕДЕЛЬ!

ЗАВТРА — ВСЕСОЮЗНЫЙ ДЕНЬ ЖЕЛЕЗНОДОРОЖНИКА

ВЫШЕ ЗНАМЯ СОРЕВНОВАНИЯ!

По итогам областного социалистического соревнования среди городов и районов области Нижневартовск удостоен переходящего Красного знамени, занесен на областную доску Почета. Победителями признаны Белоярское нефтегазодобывающее управление, авиапредприятие.

На днях подведены результаты соревнования предприятий Нижневартовска, Мегиона и района по итогам второго квартала. Восемь из них названы лучшими в своих группах, отмечены успехи по выполнению планов и обязательств ряда коллективов.

Уверенный ритм передовых предприятий, организаций на вахте второго года пятилетки — результат напряженной работы, умелого направляемого трудового соревнования в честь 60-летия образования СССР. В соревновании на достойную встречу юбилея сегодня участвует более 100 тысяч человек, 1420 бригад, 458 цехов, 240 участков, 47 транспортных колонн. Все чаще можно встретить коллективы, где итоги соперничества подводятся еженедельно, предаются широкой гласности. Так, в частности, поддерживается дух соревнования в ДСУ-11 треста Белнефтедорстрой, который строит автотрассы на месторождениях.

Примечательной особенностью нынешнего года стала ориентировка на конечные результаты. Поправляется положение со сдачей скважин, успешно выполнен план полугодия объединением Нижневартовскстрой по вводу жилья и дошкольных учреждений, все шире находит дорогу сквозной бригадный подряд, который объединяет в единую технологическую цепочку ранее разрозненные звенья.

Выполняя решения ноябрьского (1982 г.) Пленума ЦК КПСС, многие партийные организации нацеливают коллективы на более полное использование мощностей, повышение производительности труда за счет внедрения достижений науки и техники, передового опыта, на рациональное, экономное хозяйствование. Повысилась отдача работы автопарка на ряде транспортных предприятий, на Нижневартовском газоперерабатывающем заводе начата по инициативе и разработкам инженеров реконструкция, после завершения которой возрастут мощности предприятия.

Однако интенсификация производства еще не стала заботой всех коллективов. Промышленностью района, города Мегиона не выполнен план полугодия по росту производительности труда. Из-за этого страна недополучила от нижневартовцев продукции более чем на 15 миллионов рублей.

В трудном положении оказались нефтегазодобытчики района. Сказались и просчеты в материально-техническом снабжении, энергоснабжении, и срывы вводя некоторых нефтепромысловых объектов, и недостатки добытчиков в эксплуатации скважин. Но там, где трудностям противопоставили продуманную организационно-техническую, политическую работу, где опирались на инициативу коллектива, находили резервы.

В строительстве заметно повысилось внимание к сдаче объектов. Однако еще не преодолена инерция распыления сил и средств. План полугодия по вводу основных фондов не выполнен.

Сейчас самая пора серьезно проанализировать итоги шести месяцев. Они должны быть сделаны в каждой бригаде, каждом цехе, на каждом участке. Впереди трудовой июль-годие. Не остановили ли производства, надо подготовить его к работе в зимних условиях, сосредоточить силы на самых важных направлениях, гарантирующих успешное выполнение планов второго года пятилетки, обязательств в честь 60-летия СССР.

У нас есть на кого равняться в каждой отрасли. Дело профсоюзных организаций — обеспечить изучение и повторение передового опыта, поднять волну соревнования, гибко использовать моральные и материальные стимулы для участников трудового соревнования. Надо добиваться еженедельного, ежедневного подведения итогов, гласности результатов работы, поддерживать ценную инициативу.

У партийных организаций немало испытанных средств и мобилизации коллективов на решение стоящих задач. Важно довести до сознания напряженность планов, силой примера увлечь на ударный труд, повысить персональную ответственность, требовательность, контроль. Планы юбилейного года должны быть выполнены.



На снимке: бригадир электрослесарей коммунист Никокентий Муи.

Двенадцать лет он отдал профессии железнодорожника, работая в Средней Азии, на Днепропетровской железной дороге. Здесь, в Днепропетровске, закончил техникум железнодорожного транспорта. За отличные производственные показатели Никокентий Муи удостоен медали «За доблестный труд». Министерство путей сообщения наградило его значком «Отличник железнодорожного транспорта».

Фото Ю. ФИЛАТОВА.

◆ СТРАДА СЕНОКОСНАЯ

Обязательства выполним

Обсуждая итоги майского (1982 г.) Пленума ЦК КПСС, коммунисты треста Самотлордортрубопроводстрой наметили свои меры по реализации Продовольственной программы. Среди них и оказание помощи в заготовке кормов для общественного животноводства.

Нынче мы обязались сдать совхозу «Мегионский» 500 тонн сена. Дружно приступили к работе все подразделения, хорошо работают на лугах дорожно-строительное управление № 12, строительно-монтажное управление № 14, вторая автобаза. Уже скошено более 900 гектаров, ведется уборка трав. По нашим расчетам, этого достаточно для того, чтобы собрать 500 тонн качественного сена.

А бригада кормозаготовителей П. Савочкина на ДСУ-12 первой завершила сенокос. 28 июля она сдала совхозу 45 тонн. Отлично потрудились на лугах члены этой бригады А. Ватанов, В. Николаев, А. Иванов и другие.

К первому августа коллектив треста намерен полностью выполнить свои шефские обязательства.

А. ГОЛОЛОБОВ, секретарь парткома треста.

К сведению депутатов Нижневартовского городского Совета

Исполнительный комитет Нижневартовского городского Совета сообщает, что в сентябре 1982 года состоится 2-я сессия городского Совета народных депутатов 18-го созыва с повесткой дня:

о задачах городского Совета народных депутатов, предприятий, организаций, учреждений по усилению внимания к нуждам, запросам трудящихся города, дальнейшему улучшению условий их труда, быта и отдыха в свете решений XXVI съезда КПСС;

о принимаемых мерах предприятиями города по выполнению постановления 3-й сессии Верховного Совета СССР 10-го созыва «О развитии жилищного хозяйства, улучшении использования и сохранности жилого фонда».

Исполком просит направлять свои предложения и пожелания в приемную исполкома (кабинет № 15).

В ногу со временем

Третий год железнодорожники района отмечают свой профессиональный праздник, который был утвержден 46 лет назад. Среди работников транспорта нашего северного края они представляют самый молодой отряд. Но коллектив железнодорожников уже насчитывает около пятисот человек, а без их работы просто немыслимо теперь представить экономику района.



НА СТАНЦИИ «Лянгасово» в разгар рабочий день. Сутра принимал под разгрузку вагоны для нефтеторговой базы, отправлены платформы на восточные пути Нижневартовского грузового района. Все это время раздается команда для локомотивной бригады, кондукторов.

Кажется, снует машинного диспетчера В. С. Лаврухина, как говорится, досыта не могла — настолько плотно размерен день. По графику этот обычный для летней поры. В день поступает по сто и более вагонов. Важно, чтобы каждый работал на своем месте, знал свое дело. Потом, когда мы выкроим время для беседы с машинистом станции П. С. Толстиковым, он назвал и другую хорошую черту — Р. Ф. Сулейманов. А смена Лаврухиной — победитель соревнования в честь 60-летия образования СССР.

Говорить о традициях коллектива станции пока рано. Но и он живет заботами всех железнодорожников страны. В практику вот опыт челябинских коллег, призванный улучшить работу с вагонами, за счет этого сократить вагонооборот. Как это делается? На своей дороге, начиная с направления и кончая станцией, введена ускоренная смена. То есть каждая смена в Нижневартовске работает только со своими сменами, которые находятся на других станциях. Это помогает отрабатывать взаимопонимание, повышает ответственность, что так важно для любого вида транспорта, а железнодорожного в особенности.

В единую смену головы входить и расплетаются подсадных путей грузополучателей. Тогда отдача будет еще большей. К сожалению, пока клиенты не дойдись этого.

Но эффект уже есть. На десять часов снижен в среднем простой каждого вагона. А это равнозначно, если бы дополнительно имели в оборот 250 вагонов. Работники станции стремятся рационально использовать имеющуюся инфраструктуру подъездного состава при отсутствии, в чем сказывается выполнение норм погрузки.

Мы побывали у железнодорожников накануне праздника. Итоги уже еще не были подведены. Но П. С. Толстиков уверенно говорил — будет выполнен план и по выгрузке вагонов, и по погрузке. Знал он возможности, способности коллектива.

Работоспособен о с т ь коллектива, видимо, и от того, что, несмотря на трудности, он видит перспективу. Сейчас в хозяйстве станции возводятся служебно-бытовые помещения, которые позволят создать человеческие условия для работы и отдыха. Строится грузовой двор, контейнерная площадка. Это даст возможность работать с местными партиями грузов предприятий и организаций, принимать и отправлять контейнеры с ценными всеми населения. Да и в быстрое плане заметны улучшения. Железнодорожники за полгода года получили 150 квартир и домах с улучшенной планировкой в районе будущего вокзала. На будущий год намечено ввод еще одного дома на 80 квартир. А в перспективе в этом жилом массиве будет и школа, и детские сады. Жить, что сказы у транспортных строителей нет. Вспомнил. Совсем не стесняется вокзал. Медленно возводится жилье.

Е ЩЕ не так давно приметой станционного хозяйства были скрипучие сцепщики. На своих постах встречали и провожали составы мужчины и женщины в железнодорожной форме с флажками в руках.

Работающие на станции «Лянгасово» и в депо Нижневартовск-грузовой — молодые люди. Они пришли сюда после школы, ПТУ, техникумов. Многие из них — выпускники Нижневартовского политехнического института. Среди работников станции и депо немало комсомольцев. Они составляют основу коллектива, его ударную силу. Молодежь здесь не только работает, но и учится. Для нее открыты двери вечерней школы, техникума, института. Для молодых рабочих организованы курсы повышения квалификации.

Сегодня вы не встретите стариков на нашем участке. Но наверняка они были здесь. Они работали, как и некоторые другие, взяли на себя электромеханические с и г н а л ы, которые, обслуживают которые достаточно сигнализации и связи. Надо сказать — достаточно огромного размера. Не по штату, по зоне действия. Участок от нижневартовской службы тянется до самого Сургута.

Как бы зрительней представить работу этого коллектива? Попробуем так. Раньше на перегоне в тридцать и более километров мог находиться только один поезд. Пока он идет на этом участке, в начале перегона торит красный огонь светофора. С пуском системы диспетчерской блокировки стало возможным на одном пролете пускать несколько поездов. Автоматика обеспечит безопасный расчет, безопасность движения. А значит увеличивается грузопоток.

А какое удобство для сработников материальной службы. Дежурный по станции имеет возможность разговаривать с машинистом любого локомотива. Переносными радиостанциями пользуются составители поездов. Не от этого ли оперативнее стала работа маневровых смен, о которой говорилось в начале репортажа.

— Работа идет, может, и медленно, но без нее не обойтись движением, — полагает, ныне техническую часть нашего разговора заместитель начальника по станции сигнализации и связи В. В. Торсуй.

— А если говорить о людях, то их немало надеть вагонников.

Именно таким вдесятилетний коллектив в его рассказе. Он создан в феврале 1980 года и начал не на голом месте. Самая приятная новость — выделить мдлаживать и запускать в эксплуатацию устройства связи, блокировки, сигнализации. Для начала производственных нагрузок на каждого было больше. Но на работу пришли, модели выпускников, вузов, так называемую «новой волны». Много интересных решений на монтаж кф. регуляторов, аппаратуры нашел А. Хмелинин. Автоматчик (главный контролер) работа участка станционного электрооборудования Р. А. Кудтанова, большой опыт. Охотно передает электрослесарю Сергею, мы пригласили в бригаду блокировки И. Чуи.

И, я другие были решили отметить в праздничном станков газете, посвященной Всесоюзному социалистическому соревнованию в честь 60-летия образования СССР.

Продукция предприятия — станки, полуавтоматы, автоматы, автоматические линии, а также самоходные погрузчики для сельского хозяйства одинаковая добрую славу.

Автоматическими линиями, изготовленными коллективом МЗАЛ имени 50-летия СССР, оснащены практически все подшипниковые предприятия страны, ВАЗ, КамАЗ, «Мотодеталь» в Ростове и многие другие.

В 1982 году уже изготовлена и отгружена...

...Машиностроительного завода...

...Подшипниковый...

...Ульяновский и в другие города...

...показательная эстафета новой пятилетки.

(Фотохроника ТАСС).

ТЕМАТИКА

ПОЛИТИНФОРМАЦИЙ И АГИТБЕСЕД

НА АВГУСТ 1982 ГОДА

Отдел агитации и пропаганды горкома КПСС рекомендует в августе следующие темы политинформаций и агитбесед.

Общеполитические вопросы

В семье равноправных (об образовании Молдавской и Казахской ССР и принятии в состав Союза ССР Латвийской и Эстонской республик).

Все для советского человека (о торговом обслуживании и охране здоровья советских людей).

Праздник сильных и ловких (14 августа — День физкультурника).

Вся страна — стройка (8 августа — День строителя).

Вопросы экономики

Внешняя торговля СССР: взаимовыгода и разумные голоса.

Потребительская кооперация на селе.

Ключевая проблема — зерно.

Международная жизнь

Афганская революция на современном этапе.

Противоречивая позиция ФРГ.

Франция: год спустя.

Реакционная пропаганда и антисоветская пропаганда (что толкнуло Коржакова на путь измены).

Вопросы морали и нравственности

Не каждый производит, но каждый может сберечь.

Не повторить Хиросиму.

27 августа — День советского кино.

Отдел пропаганды и агитации горкома КПСС рекомендует 27 августа провести каждый политдень на тему «Мещанство как социально-нравственная проблема».

...ьте отвечают

Энергоснабжению — надежность

В статье «Достижения и срывы, находки и потери» («Вечерние вести», № 105 от 29 мая с.г.) говорилось о частых отключениях электроэнергии на промыслах НГДУ Нижневартовскнефть, которые приводят к простоям скважин и оборудования, недобыче нефти.

Как сообщил начальник управления Нижневартовскэнергонефть т. Комиссаров, статья обсуждена на оперативном совещании инженерно-технических и х работников и присутствовавших парткома, профсоюзного и комсомольского актива. Критика в адрес коллектива управления признана правильной.

В целях улучшения надежности воздушных линий напряжения 6—35 кв и снижения аварийности дополнительно разработаны и внедрены мероприятия по разукрупнению фидеров, установке секционирующих вышек, перетяжке проводов, замене дефектных элементов конструкций, устранению недопустимых расстояний высоковольтных линий над дорогами и лежачими.

При подведении итогов социалистического соревнования в 1982 году учитывается показатель аварийных отключений.

У ИНИЦИАТОРОВ СОРЕВНОВАНИЯ



Москва. Коллектив Московского завода автоматических линий имени 40-летия СССР — один из активных...

...Всесоюзному социалистическому соревнованию в честь 60-летия образования СССР.

...автоматы, автоматические линии, а также самоходные погрузчики-подборщики для сельского хозяйства одинаковая добрую славу.

...Автоматическими линиями, изготовленными коллективом МЗАЛ имени 50-летия СССР, оснащены практически все подшипниковые предприятия страны, ВАЗ, КамАЗ, «Мотодеталь» в Ростове и многие другие.

...В 1982 году уже изготовлена и отгружена...

...Машиностроительного завода...

...Подшипниковый...

...Ульяновский и в другие города...

...показательная эстафета новой пятилетки.

(Фотохроника ТАСС).

ОБСУЖДЕНЫ ИТОГИ ПОЛУГОДИЯ

Однажды, много, видно в котловом ...ления треста Нижневартовскнефтегазфлота. Идет собрание партийно-хозяйственного актива по итогам полугодия. Докладчик, главный инженер В. Э. Тарасов, информирует собрав, шихся о том, что все показатели плана выполнены, а частью перевыполнены, самовольно для бурования 5372 часа рабочего времени. В числе лидеров соревнования — экспедиции окончательного и радиоактивного каротажа, а также партия внедрения ...вой техники слабильно работает ...ого электротерапии и о...ная служба.

Заметный вклад в организационно-массовую ...форм труда внесли цехи ...ционно-механических мастерских. Здесь всегда образцовый порядок. Особенно радует коллектив токарного участка с таких — брать пример. Далее В. Э. Тарасов называет лучших производственных партий, лучших рационализаторов и наставников. И среди 862 ударников коммунистического труда ...ранов и специалистов, ...ранных за это звание.

Но есть еще недостатки, мешающие в работе. За полугодие по разным причинам допущено 965 часов простоев. Надо искать пути ...ведения ...ненадежной аппаратуры, случаев нарушений техники ...ности и т. д.

— Как бы ни были ...ительны причины простоев ...ы должно быть — компактно ...достичь. — Во втором полугодии мы ...ракт, стоит использовать ...ы миллионов ...ых тысяч метров скважин ...ем с позванной экономией работ и ...ьшой потеря ...ительно скажется на результатах. Необходимо ...ть все аспекты хозяйственно-...ой деятельности, ...ценить коллектив на выполнение этого ...ого задания.

Доклад главного ...женера уделил ...ольшое внимание ...ам. Выступавшие ...ирь, начальник ...ой экспедиции В. Г. Щипицын, ...ник экспедиции оператора ...льного каротажа И. А. Гилаев, ...ник участка ...ого ...ования В. Ю. Ма...ов и другие. От каждого подразделения, участка, службы выходили представители, ставили каждому из ...ь что-то в...ать.

Ветеран предприятия коммунист И. Г. Ишмаметов подробно ...ывал...ь подбирать начальников отделов, ...ростков по ...ессии и ...ровню, прежде ...ем работа последних ...ировалась, ...ружал...ь сбоя в обслуживании ...ударников скважин. Прав Габдулхаков...ич и другие представители с ...альних месторождений предлагают составить план-...афик поощрений из коллектива мастеров парторго в руководителя трех бригад, назвать там ...ую и сил...ую...

...тельного и экономного ...ования и учебы ...одежды.

Доклад был обсужден ...ельно, принят ...ым большинством ...ных голосов. Выступавшие ...ли выразить ...ожалению, участие ...ы начальника пред...ставители каждому ...ть что-нибудь.

Ветеран предприятия коммунист И. Г. Ишметов посоветовал

★ МЫ — ИНТЕРНАЦИОНАЛИСТЫ

„В СИБИРИ НАМ НРАВИТСЯ!“

Трест Мегионгазстрой самый молодежный и многонациональный в городе. Поэтому не случайно именно в нем был организован клуб «Пульс планеты».

И вот уже пять лет совместно с Домом культуры «Юбилейный» совет клуба проводит вечера дружбы, посвященные союзным республикам. А 22 июля впервые гостями клуба стали французские специалисты, представители фирмы «Текнип», «Крезо-Луар», работающие в нашем городе.

Зал «Юбилейного» в этот вечер нарядно по-особому — везде чувствовался русский национальный колорит. Приглашенных радушно встречают девушки в ярких сарафанах и провожают до накрытых к чаю столов с самоварами. А вот появляются и французские гости, их одиннадцать человек. По старинному русскому обычаю им преподносится на расшитом рушнике огромный каравай. Вечер начался.

Со словами приветствия к гостям обращаются М. А. Слупкер — заместитель председателя клуба и председатель городского интерклуба Т. Д. Шуваев.

А затем переводчица Анье Дешанель, миниатюрная, живая, начинает представлять гостей. Все они работают на компрессорных станциях, специалисты по газлифтным установкам. Все молоды, за исключением, пожалуй, их руководителя — главного инженера Бернара Дедье, симпатичного, представительного мужчины. Но уступая в молодости, жизнерадостностью, оптимизмом он явно превосходит их. Уже шесть месяцев в Нижневартовске живет и его жена, а недавно неблизкий путь из Франции до тюменского севера мужественно проделал их сын, приехавший сюда на каникулы.

Всем собравшимся, конечно, хочется скорее услышать от гостей о Франции, о ее жизни, узнать впечатления о Сибири. Как все-таки жаль, что существует языковой барьер!

И вот первый вопрос.

— Расскажите о своей стране, о родных городах.

— Франция — маленькая страна, но рассказывать о ней можно много, — начинает Дедье. — У каждого из нас есть родной город, мы не из Парижа, а как говорят у нас, из провинции. Но в столице у всех есть какие-то любимые места. У меня, например, это Елисейские поля.

— Париж — это сочетание современной и древней архитектуры, — продолжает разговор П. Монтанье. — В нем проживает два миллиона человек, а еще восемь миллионов ежедневно приезжают сюда на работу. Это город удивительной красоты, и все же парижане в выходной день стремятся покинуть его, отдохнуть от его великолепия на природе.

— А я 35 лет прожил в Версале, — говорит Ж. Атталь. — Это всего десять километров от Парижа. Можно сказать, его пригород. Это город знаменитых версальских дворцов, город короля Людовика XIV...

Для некоторых французских специалистов Нижневартовск стал уже не первым городом Союза, где они работали. Кто-то побывал в Одессе, кто-то в шахтерской Горловке. Но в таком северном городе все они впервые. Как чувствуют они себя здесь? Как переносят ветра, морозы, нашу зиму? Каждый отвечал по-разному, но самым лучшим прозвучал вот этот ответ, с чисто французским юмором и оптимизмом.

— Как мы переносим трудности? Да ничего старшного! Вот госпожа Дедье живет здесь уже шесть месяцев, и если она еще может улыбаться, веселиться, то значит и этому можно привыкнуть.

А теперь очередь хозяев рассказывать о своей жизни. С ребятами и девчатами своего треста, с их трудовыми победами познакомила гостей секретарь комсомольской организации Люба Спиридонова.

— Трест наш многонациональный, живем единой семьей, но каждый сохраняет свои национальные традиции, — говорит она. — И все же есть у нас одна всеми любимая — пить с гостями чай...

И вот уже на столах стоят горячие самовары, дымятся в чашечках ароматный напиток. А ансамбль начинает музыкальную программу вечера.

— А как у вас во Франции проводят свободное время?

— У нас везде существуют клубы по интересам, — говорит Б. Дедье. — Стали появляться даже клубы так называемого третьего возраста, где собираются пенсионеры и обсуждают свои проблемы.

— А вы, господин Дедье, не посещаете такой клуб? — задает коварный вопрос кто-то из молодых французов, и все весело смеются.

Ребята из треста просят французских гостей спеть что-нибудь. Звучит веселая французская застольная песня, ее сменяет шуточная народная.

А потом уже по желанию гостей хозяева поют «Калинку», «Подмосковные вечера», а студентки ССО из Киева дарят им украинскую народную песню. То с одного, то с другого конца зала раздается русская и французская речь. Но всем хочется спеть что-то вместе. И тут Бернар Дедье неожиданно начинает «Катюшу».

— А кто популярен во Франции из советских певцов, артистов?

— Высоцкий.., Пугачева.., Бачевская.., Олег Попов и московский цирк... Краснознаменный ансамбль песни и пляски имени Александрова...

А потом началась танцевальная часть. Звучит французская эстрада, ее сменяют популярные советские песни...

Интересно, что французы не только знают наши песни, но они очень любят русские народные танцы. Совершенно по-русски, от души плясали французские парни «Барыню» и зажигательную «Цыганочку»!

Обращаемся к Анье.

— Нравится вам наша встреча?

— Очень, очень!.. — с французской непосредственностью отвечает она. — Мы второй раз на встрече с нижневартовцами, а больше всего нравится эта простая дружеская обстановка. Ведь это очень хорошо, что можно просто посидеть, поговорить, послушать и даже попеть наши песни. Мы все особенно любим русские народные. Хочется встретиться еще и услышать народный хор, посмотреть русские пляски.

Отзвучали последние звуки музыки. На лицах гостей чуть огорченные улыбки. Вечер закончился, но эта встреча далеко не последняя. По-прежнему французские специалисты будут помогать в добыче миллиона тонн тюменской нефти в сутки. И значит не раз еще встретятся они с нижневартовцами вот так по-дружески, тепло, за одним столом. Ведь границ для дружбы не существует.

Н. КИРМАН,
Т. ШИРОНИНА.

Наш адрес: 628440,
г. Нижневартовск, ул. Менделеева, 11
(1-й микрорайон).

ТЕЛЕФОНЫ РЕДАКЦИИ: редактор
ственный секретарь — 7-88-50; отде
отдел писем—2-33-46; отдел иллюстр
7-27-19; через «Строитель» — 6-19-13;

Нижневартовская типография управления издательств, полиграфии и книжной т

ПО ТУРИСТСКИМ МАРШРУТАМ

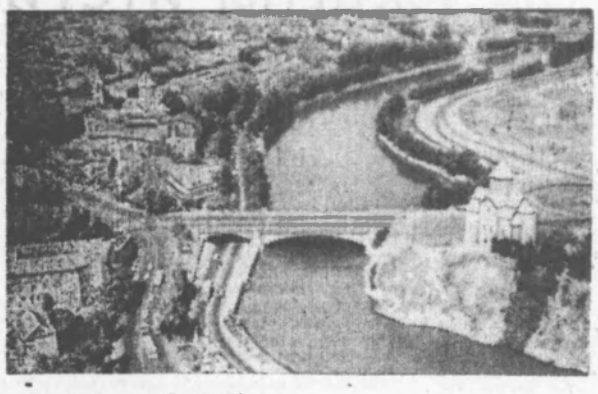

Столица Грузинской ССР Тбилиси.

(Фотохроника ТАСС).

Редактор Б. Н. СЫРПИН.

О Б Ъ Я В Л Е Н И Я

Бюро по трудоустройству приглашает:

в строительно-монтажное управление № 4 Нижневартовского строительно - монтажного треста № 1 п/о Нижневартовскнефтегаз — автокрановщиков, слесарей-монтажников, газорезчиков, электросварщиков, плотников, работников службы снабжения, машинистов трубоукладчика, линейных ПТР, механиков ОГМ, электриков, мастеров, прорабов, шоферов с категорией «Д»;

▲

в строительное управление № 13 треста Мегионгазстрой срочно — начальника планового отдела, старшего инженера производственного отдела, прораба, мастеров, каменщиков, электросварщиков;

▲

в Нижневартовское линейное производственное управление магистральных газопроводов — сторожа;

▲

в строительно-монтажное управление Запсибнефтегеофизв и в — старшего производителя работ, прораба, инженера отдела кадров, рабочих пилорамы 3—4 разряда со сдельной оплатой труда, водителя на автомашину «Татра-148» со сдельной оплатой труда, слесарей - сантехников 4—5 разрядов.

Принимаются лица с постоянной пропиской;

▲

в Нижневартовский филиал института Гипротюменьнефтегаз срочно — экономистов, имеющих опыт работы в планово - производственном отделе проектных институтов; инженера по электрооборудованию; специалистов по проектированию систем водоснабжения и канализаций для работы на должности руководители группы и ведущего инженера; специалистов по проектированию котельных установок на должности руководителя группы и ведущего инженера.

Районный коэффициент 50 процентов;

▲

в Нижневартовское монтажное управление треста Сибэлектромонтаж — сторожей на новую базу, диспетчеров, крановщика.

Обращаться: ул. Менделеева, промзона, Сибэлектромонтаж, отдел кадров;

▲

в тпест Мегионнефтестроя — инженеров-строителей с опытом руководящей работы, начальника планового отдела;

в СМУ-11 — мастеров, инженера производственно - технического отдела;

в СМУ-19 — электромонтажников - линейщиков;

в УПТК — главного бухгалтера, бухгалтера-расчетчика, мастера участка погрузочно-разгрузочных работ, прораба участка, сварщиков 5—6 разрядов, стропальщиков высокой квалификации на вахтовый способ работы в г. Куйбышева;

в СМУ-12 (Покачи) — электросварщиков 5—6 разрядов, газорезчиков 5—6 разрядов, дефектоскопистов, мастера, прорабов, инженера производственно-планового отдела;

в УМР-3 — машинистов экскаватора, машиниста бульдозера, крана-трубоукладчика, крана-монтажного, бурильно-крановой машины, свайбойных агрегатов.

Обращаться: г. Мегион, трест Мегионнефтестрой, отдел кадров;

▲

в Нижневартовскую экспедицию Тюменьпромгеофизики — водителя на автомашину ГАЗ-66.

Одиноким предоставляется общежитие;

▲

в орс НГДУ Мегионнефть — товароведов продовольственных товаров, кладовщиков, поваров, кухонных рабочих на месторождении, рабочих по обслуживанию и ремонту компрессорных установок; для работы на свинокомплексе — старшего зоотехника, слесаря-сантехника, электромонтера, электросварщика, рабочих по забою, грузчика, рабочих, рабочих по ремонту техники и оборудования, бухгалтера на месторождении, кладовщиков, старшего кладовщика в пос. Лангепас.

Обращаться: г. Мегион, ул. Львовская, 5, тел. 2-99;

▲

на Нижневартовский хлебокомбинат — инженера по технике безопасности, юриста, рабочих по уборке помещений (можно по совместительству);

▲

в объединенную дирекцию строящихся предприятий Главтюменьпромстроя — инженера-механика на должность прораба, старшего инженера-сметчика, главного геодезиста, слесарей-газоэлектросварщиков 3—5 разрядов, слесарей-ремонтников по монтажу и изготовлению металлоконструкций 4 разряда, электромонтажника по пусконаладочным работам 4 разряда, токаря-фрезеровщика (станочника).

Жильем обеспечиваются в порядке очередности.

Обращаться в бюро по трудоустройству: ул. Нефтяников, 1 «а», кв. 48.

— 2-21-63, заместитель редактора и промышленный отдел — 7-29-82, 2-32-06; ответ-а партийной жизни — 7-29-87, 2-31-56; отдел информации — 7-28-40, 2-31-95, 6-15-27; ша и фотолаборатория — 2-30-56. ТЕЛЕФОНЫ ТИПОГРАФИИ: директор — 2-24-73, бухгалтерия — 2-32-07; инженер-технолог — 2-32-08; общий — 2-32-12.

орговли Тюменского облисполкома Заказ № 8358, объем 1 п. л., тир. 27000

АВГУСТ

ПРОЛЕТАРИИ ВСЕХ СТРАН, СОЕДИНЯЙТЕСЬ!

ЛЕНИНСКОЕ ЗНАМЯ

ОРГАН НИЖНЕВАРТОВСКОГО ГОРКОМА КПСС, ГОРОДСКОГО И РАЙОННОГО СОВЕТОВ НАРОДНЫХ ДЕПУТАТОВ ТЮМЕНСКОЙ ОБЛАСТИ

Издается с 4 сентября 1941 года ▲ № 151 (5391) ▲ ВТОРНИК, 3 августа 1982 года ▲ Газета выходит ежедневно, кроме понедельника ▲ Цена 2 коп.

БОЕВИТОСТЬ КОМСОМОЛЬСКОГО ПРОЖЕКТОРА

Ярче засветил в этом году «Комсомольский прожектор» многих предприятий городов и района. Серьезно взялся за дело городской штаб «КП», организованный при горкоме ВЛКСМ учебу «прожектористов», усилил контроль за работой своих постов и штабов.

Сейчас в коллективах работают около трех тысяч «прожектористов». Девиз молодых дозорных — быть всегда на передовой. Работа штабов и постов «КП» подчинена единой цели — выполнению решений XXVI съезда КПСС, XIX съезда ВЛКСМ, заданий одиннадцатой пятилетки.

Большую пользу приносит сегодня своим коллективам «прожектористы» треста Мегионгазстрой, управления производственно-технического обслуживания и комплектации оборудованием Нижневартовскнефтегаза, НГДУ Белозернефть, которые ведут активную борьбу с потерями рабочего времени, за укрепление режима экономии, бережное расходование стройматериалов, топливно-энергетических ресурсов, выполнение производственных заданий. Контроль за вводом в строй пусковых объектов организовали нынче «прожектористы» объединения Нижневартовскстрой.

Значительно оживил деятельность «прожектористов» городов и района «Десант бережливых», прошедший в Тюменской области по заданию газеты «Комсомольская правда».

Однако даже от этого интересного дела остались в стороне «прожектористы» таких крупных предприятий, как объединение Сибнефтегазпереработка, трест Самотлорнефтепромстрой. Посты и штабы «КП» здесь бездействуют долгое время. К сожалению, таких примеров у нас еще немало.

Сейчас, когда страна готовится к своему 60-летнему юбилею, особенно важно повысить ответственность каждого молодого человека за дело своего предприятия, участка, бригады. Широкие возможности представляет для этого «Комсомольский прожектор».

Резервы экономии, повышения эффективности производства есть фактически на каждом предприятии, на каждом рабочем месте. Задача комсомольских «прожектористов» — выявить их и добиться полного использования. А для этого нужен зоркий глаз, принципиальность в борьбе с недостатками и, конечно, умение работать, а значит и добиваться результативности своего труда.

Научить «прожектористов» работать — долг комитетов комсомола. Однако немногие из них систематически обучают молодых дозорных в своих школах комсомольского актива. И еще один момент, которому необходимо уделить особое внимание «прожектористам», комитетам ВЛКСМ. Это массовость в работе «Комсомольского прожектора». Толку всегда больше, если в секциях «КП» принимает участие не горстка «прожектористов», а широкий круг комсомольского актива. Ведь суть работы «КП» не только в тоннах сэкономленного металлолома, материалов, сырья. «Комсомольский прожектор» прежде всего школа воспитания активной жизненной позиции у молодежи. Развивать и совершенствовать это движение — дело чести комитетов ВЛКСМ.

БРИГАДА—ШКОЛА

С первого предъявления и с оценкой «хорошо» сдала под отделку дом № 3 по улице Мира бригада Г. С. Макарова из тринадцатого строительного управления треста Мегионгазстрой. В прошлый четверг этот коллектив в составе двенадцати человек переехал на новый объект и приступил к строительству двенадцатиэтажного 48-квартирного дома на проспекте Космонавтов.

Два года бригада, руководимая опытным инженером, специализируется на возведении жилья. Хорошую школу прошли каменщики на строительстве третьего дома, где им пришлось показать свое умение вести кладку липецким методом.

Новый дом — новый экзамен для бригады Г. С. Макарова. Только в этом году по бригадному подряду каменщикам предстоит освоить 949 тысяч рублей.

П. АНАТОЛЬЕВ.

ПАРОЛЬ: НАВИГАЦИЯ

НА НОВОЙ БАЗЕ

Коллектив управления производственно-технологической комплектации Мегионгазстроя проводит навигацию, эксплуатируя новую базу. Наш нештатный корреспондент А. ЖУКОВ встретился с начальником этого управления В. П. ОВСЯННИКОВЫМ и попросил ответить его на ряд вопросов.

— Скажите, пожалуйста, как отразились новые условия работы на проведении навигации этого года?

— Следует признать, что мы не сумели своевременно подготовиться к началу навигации. Еще первого мая причал к приемке судов не был готов. Выход на создавшегося положения мы нашли, проведя некоторую реорганизацию. На новой базе создали комплексную бригаду, которую возглавил секретарь партбюро строительного участка Начальником участка назначили председателя комитета профсоюза коммуниста А. М. Иванова.

Бригада Астанина все силы бросила на очистку береговой линии. Сделали планировку причала, подготовили подъезды к нему.

Одновременно велись работы и в акватории базы. Водолазоспасательная служба Нижневартовского комбината коммунальных предприятий помогла очистить подводную причальную площадь, а Сургутский участок Иртышского пароходства очистил акваторию от опасных предметов.

Все это позволило работать целенаправленно и разгружать суда без всяких проволочек.

— Каковы же первые итоги в новых условиях?

— За неполных три месяца мы обработали более семидесяти судов с различными строительными материалами. Всего выгружено около ста двадцати тысяч тонн грузов, из них семьдесят две тысячи тонн — сыпучие материалы.

Особое внимание стропальщики обращают на качество обработки судов, а они заключаются и в том, чтобы ни на минуту не задержать баржу у причала. Среди стропальщиков развернулось соревнование за досрочную обработку судов.

Нормы обработки судов перевыполняются. Простоя барж под выгрузкой нет. Семь барж разгружено досрочно, что позволило сэкономить шестьдесят судочасов. За это нам начислено четыреста шестьдесят рублей премии.

Таким образом, анализируя итоги первых месяцев навигации, можно сказать, что стропальщики, работая в новых условиях, удовлетворительно справляются со своими задачами. Хорошо трудятся звенья Суслова и Пашины, стропальщики А. Гуляков, О. Моряков, В. Пенчуков.

СОВЕРШЕНСТВОВАТЬ ХОЗЯЙСТВЕННЫЙ МЕХАНИЗМ

Трудовым ресурсам — строгий учет

XXVI съезд КПСС уделил большое внимание вопросам интенсификации производства, в частности, улучшению использования трудовых ресурсов. Однако многие руководители в планах все еще предусматривают прирост численности рабочих и служащих, которые вдвое превосходили расчетную.

Потребность в рабочей силе на новых предприятиях и производствах может быть обеспечена только при резком повышении производительности труда. Чем мы, к сожалению, не можем похвалиться. Доля ручного труда, например, в нашем объединении на сегодняшний день составляет 31,5 процента. В бурении за год она снизилась с 35,6 до 33,7, а нефтедобыче — с 18,1 до 17,1 процента.

Имеются серьезные недостатки и в организации труда. В частности, в объединении до сих пор нормированные задания выдаются только 23,5 процента рабочих-повременщиков. При этом в большинстве случаев качество заданий неудовлетворительное, так как составляются они без технических обоснований. Об уровне работ по совершенствованию нормирования можно судить по следующему примеру.

В первом буровом управлении выполнение норм на механическое бурение составляет 121,7, на складские погрузо-разгрузочные работы — 156,3 процента. Уровень выполнения норм времени на ручную, электродуговую сварку и газовую резку составляет 173,5 процента. Здесь не применяются «Укрупненные нормы времени на испытание эксплуатационных и разведочных скважин» НИС Главтюменьнефтегаза, выпуска 1979 года. Между тем, они в значительной степени обеспечили бы работу нормировщиков, исключили бы всевозможные приписки, особенно в монтажах-демонтажах подъемного агрегата, рабочей площадки, приемных мостков. До сих пор как бригадам освоения, так и буровым нарядам выдаются не перед началом, а после окончания работ на скважине.

Руководителям буровых управлений, начальникам отделов научной организации труда и управления производством необходимо в самое ближайшее время устранить имеющиеся недостатки.

«Основными направлениями экономического и социального развития СССР на 1981—1985 годы и на период до 1990 года» предусмотрено ускорение темпов роста производительности труда во всех отраслях материального производства. В промышленности производительность труда должна увеличиться на 23—25 процентов. В объединении Нижневартовскнефтегаз возросший объем работ намечено выполнить со снижением удельной численности на одну скважину по промышленно-производственному персоналу с 1,65 в 1980 году до 1,25 в 1985 году и по всей численности с 2,33 в 1980 году до 7,01 в 1985 году.

Достижение таких показателей, естественно, не может быть обеспечено без серьезной работы по выявлению имеющихся на предприятии резервов и их эффективного использования. Надо начинать ее с разработки конкретных мер по значительному сокращению численности рабочих, занятых пока на ручных операциях.

Этот вопрос нельзя связывать только с осложнениями демографической ситуации. Сокращение ручного и тяжелого труда — самостоятельная и очень важная социальная задача. На предприятиях объединения за пятилетие предусмотрено механизировать и облегчить труд 678 рабочих в 1982, 914 — в 1983, 1308 — в 1984, 1796 — в тех годах. Но даже при таком охвате доля ручного труда у нас составит 30,7 процента. Это очень большая цифра. Поэтому необходимо пересмотреть ранее намеченные мероприятия и добиться более значительного снижения доли ручного труда.

В соответствии с постановлением ЦК КПСС и Совета Министров СССР о совершенствовании хозяйственного механизма должны быть разработаны комплексные программы автоматизации и механизации производственных процессов, предусматривающие широкое внедрение более совершенных машин, аппаратов, приборов, механизмов.

Продолжение на 2—3 стр.

Трудовым ресурсам —

В условиях напряженного баланса трудовых ресурсов необходимо ограничить прирост численности работников аппарата управления. В 1980 году в целом по народному хозяйству они составили 15 процентов общей численности рабочих и служащих, в объединению 26 процентов. За минувший год удельный вес этих работников у нас снизился незначительно и составил 24,4, в 1982 — 22,7 процента. По отдельным же предприятиям этот показатель необоснованно высок: в управлениях Варьеганнефть — 30, Покачевнефть — 29,9, Урьевнефть — 31,6, Мегионской БПТОиКО № 3 — 38,7, Нижневартовской ПТОиКО № 3 — 32,8 процента.

Правительством ограничены права руководителей министерств, объединений и предприятий: разрешено утверждать штаты для действующих и новых предприятий не в пределах плана по труду, как это делалось до сих пор, а в пределах устанавливаемых в государственном бюджете ассигнований на административно-управленческие расходы.

Начало на 1 стр.

Заслуживает внимания более широкое применение персонала с неполным рабочим днем или сменяемой рабочей неделей. Раньше этому препятствовало то, что и утверждаемые планы-лимиты численности исключались эти компоненты работающих. Сейчас положение изменилось. Советом Министров СССР установлено, что лица, работающие неполную рабочую неделю, а также на дому, в лимите численности рабочих и служащих не учитываются.

К числу факторов, повышающих эффективность использования трудовых ресурсов, относится более широкое применение совместительства, которое в целом по народному хозяйству составляет всего лишь около двух процентов общей численности рабочих и служащих, а по объединению — около трех. Постановлением ЦК КПСС и Совета Министров СССР о совершенствовании хозяйственного механизма открыты широкие возможности для расширения системы совмещения профессий инженерно-техническим работникам и служащим.

Есть у нас резервы и в другом. Бывший начальник управления Варьеганнефть У. Б. Мухаметзянов потребовал увеличить лимиты численности для ввода новых объектов поддержания пластового давления на десять человек. В то же время при проверке выяснилось, что для обслуживания множительной техники в конторально-множительном бюро имеется 16 операторов. На беседы с начальником проектно-сметного бюро узнали, что в работе имеется три множительные машины, на обслуживание которых, даже с учетом подмены на болезни и отпуска, максимально достаточно пять—шесть операторов.

Начальник цеха подземного ремонта скважин в этом же управлении сетовал на отсутствие лимита численности для создания седьмой бригады подземного ремонта. При разборе выяснилось, что в цехе 154 рабочих. Шесть действующих бригад — ато 70 человек. Начальник цеха сумел объяснить расстановку еще тридцати человек, а где и что делают остальные 54 — никто не знает. При этом в цехе имеется четыре нормировщика (ато на шесть бригад!), пять телефонисток, так называемых «распределителей работ», а попросту работников на подхвате. Разве можно так относиться к трудовым ресурсам?

Серьезную тревогу вызывает использование рабочего времени. На многих предприятиях все еще велики потери сменного времени, из-за чего простаивает большое количество рабочих и оборудования. В целом по объединению в 1981 году простои составили 3585 человеко-дней. Около половины из них вызвано срывами в материально-техническом снабжении, слабой организацией труда, инженерной подготовки производства, неудовлетворительным использованием транспорта и спецтехники. Вот лишь несколько примеров.

В объединении в настоящее время имеется 2168 единиц специальной техники. Из них ежедневно простаивают 650, или 30 процентов, в т. ч. без водителей — 161, разукомплектованы — 42, в ремонте — 343 единицы. Проверили, как она работают. Выяснилось, что в управлении технологического транспорта управления Нижневартовскнефть после 9 часов 30 минут на линию вышла только треть машин, а в управлении по повышению нефтеотдачи пластов и капитальному ремонту скважин — 61,8 процента. Через «восточный проезд» до 9.30 прошла лишь половина вышедших из этих управлений машин. При этом выявлено, что в десять утра 21 единица спецтехники простаивает у контор цехов. Если учесть время движения спецтехники с объектов на месторождения и обратно, то получится, что даже вышедшие

МЫ ТВОИ ГВАРДЕЙЦЫ, ПЯТИЛЕТКА!

СТАЛИ ЛИДЕРАМИ

Штаб ЦК ВЛКСМ подвел итоги социалистического соревнования за второй квартал 1982 года. Итоги подводились по девятнадцати производственным категориям.

Отлично потрудились в этом квартале комсомольско-молодежные коллективы буровиков Варьеганского УБР. Бригада П. Тутпкова при плане 8300 метров пробурила 11938 метров горных пород, а бригада В. Киреева пробурила 12132 метра. Эти коллективы заняли соответственно первое и второе места, третье место присуждено комсомольско-молодежной бригаде П. Рыжкина этого же управления буровых работ. Среди буровиков подрядных УБР лучшей оказалась бригада П. Кушенова из Бугуя мингского УБР.

В группе нефтяников-добытчиков победителем стал комсомольско-молодежный коллектив НГДУ «Нижневартовскнефть» имени В. И. Ленина, руководитель О. Хмелевцев. Цех за квартал добыл в среднем по 87,000 тонн нефти, что на 1982 процента. Коллектив цеха работает по методу Бегова «Работать без аварий и авралов». Комсомольский прожектор цеха освещает, кто принимает участие в проверке объектов. Результаты отражаются в газетах, обсуждаются на комсомольских собраниях.

Члены комсомольско-молодежных коллективов успешно осваивают современную управленческую производственного объединения Нижневартовскнефтегаз Р. Корнилова и А. Оганесяна на месяца и месяц выполняют свои планы на 120—130 процентов. Планы шести месяцев бригады выполнили досрочно. Победителями второго квартала не присуждены первое и второе места среди бригад вышкомонтажников.

Не сдают своих пер-

довых позиций и бригады цеха капитального ремонта скважин А. Бегара и М. Кудрича. Бригадой А. Бегара отремонтировано на одну скважину больше, чем по плану. Эта бригада заняла первое место, бригада М. Кудрича на втором.

Среди группы цехов по подготовке и перекачке воды, нефти и газа в лидеры вышел комсомольско-молодежный коллектив Нижневартовского газоперерабатывающего завода В. Никиткина.

План второго квартала коллектив выполнил на 119,1 процента. На четыре миллиона кубометров выше планового задания принято в переработку попутного газа. По итогам социалистического соревнования «XIX съезду ВЛКСМ — 19 ударных недель» коллективу вручен вымпел ЦК ВЛКСМ.

Лучшими комсомольско-молодежными коллективами признаны КМК Ю. Гайдука из цеха № 1 автобазы, А. Хрипачева из десятой автоколонны, бригада З. Шевченко из второго управления механизированных работ треста Нижневартовскстройдеталь. Среди инженерных служб первое место завоевало комсомольско-молодежное ЦНИИПУ НГДУ Нижневартовскнефть имени В. И. Ленина, руководитель В. Хинсимов. В коллективе на высоком уровне организовано социалистическое соревнование по достойной встрече 60-летия образования СССР. Все члены КМК участвуют в движении за коммунистическое отношение к труду. Активно работают посты «Комсомольского прожектора».

В социалистическом соревновании среди КМК города продолжают лидировать известные комсомольско-молодежные коллективы из второго строительно-монтажного управления треста Нижневартовскнефтестрой (руководитель П. Зюзюмов), мехколонны № 101 треста Мегионэлектросетьстрой (руководитель В. Иванов), СУ-18 треста Самотлортрубопроводстрой (руководитель В. Машков).

Комсомольско-молодежной бригадой Владимира Машкова было сварено 1650 стыков труб различного диаметра газлифтной системы. Закончен монтаж линейной части и узлов на КС-9. Было сэкономлено сто килограммов электродов и десять тонн горюче-смазочных материалов. Все средства, заработанные на субботниках посвященных XIX съезду ВЛКСМ, перечислены в Фонд мира.

Среди комсомольско-молодежных бригад строителей первые места присуждены первому участку КММУ-5 (руководитель В. Зубцов), бригаде П. Намдалова из КМСУ-21 и бригаде В. Захарова штукатуров-маляров из СУОР объединения Нижневартовскстрой.

Комсомольско-молодежный коллектив первой нефтепромысловой геофизической экспедиции треста Нижневартовскнефтегеофизика (руководитель П. Федоров) и экипаж АН-2 В. Богданова в своих группах завоевали первые места.

Всем комсомольско-молодежным коллективам, занявшим первые места, штаб ЦК ВЛКСМ вручил переходящие Красные знамена, вымпелы, почетные грамоты.

Хочется пожелать всем членам комсомольско-молодежных коллективов новых трудовых побед, еще активнее включиться в социалистическое соревнование по достойной встрече 60-летия образования СССР, быть достойным знамени «Комсомольско-молодежный».

А. ПАВЛОВ,
начальник штаба ВУКС по строительству города Нижневартовска.

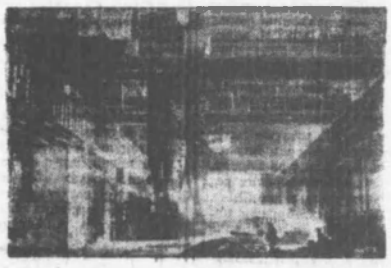

Ленинград. Металл, выплавленный в цехах Пожорского завода имени Жданова, надежно служит на многих советских атомоходах и крупных гидростанциях. На предприятии производят свыше 200 марок сталей.

На снимке: мартеновский цех завода.

(Фотохроника ТАСС).

ВКЛАД В ПРОДОВОЛЬСТВЕННУЮ ПРОГРАММУ

К СТОЛУ ГЕОЛОГОВ

Для геологоразведчиков претворение в жизнь Продовольственной программы также приобретает огромное значение. Решению этой задачи было посвящено открытое партийное собрание объединения Мегионнефтегазгеология.

Сейчас в объединении две теплицы на 1600 квадратных метров в Мегионе и Ваховске, три свинарника на 250 голов (содержится в них более 100) в Мегионе, Новоаганске и Ваховске. В 1981 году было собрано 11,2 тонны овощей, произведено 8 тонн свинины, выловлено 74 тонны рыбы.

В этом году интенсифицировалась работа подсобных хозяйств. За минувшее полугодие в них произведено 12,5 тонны свинины. Вдвое увеличилось число семей, занимающихся огородничеством, их стало 240. Расчет картофель на 20 гектарах.

Но этого явно недостаточно. Необходимо в короткие сроки создать подсобные хозяйства во всех предприятиях объединения, построить свыше шести тысяч квадратных метров теплиц круглогодичного действия, существенно расширить свинарники, а поголовье свиней к 1985 году довести до 550. Надо также приступить к строительству коровников, создать поголовье крупного рогатого скота и довести его к концу пятилетки до 500 голов.

Для обеспечения скота грубыми и сочными кормами намечено заготовить собственными силами 1600 тонн сена и 1600 тонн силоса. Будет улучшена система сбора пищевых отходов.

Усиливается разъяснительная работа среди семей работников по развитию огородничества с тем, чтобы к 1985 году освоить 30 гектаров пахотных земель для производства картофеля. Для развития личных подсобных хозяйств решено организовать продажу поросят населению.

Реализация намеченного требует от всех работников объединения и прежде всего руководителей предприятий напряжения сил, личной инициативы.

На партийном собрании утверждены конкретные мероприятия, обеспечивающие выполнение постановления майского (1982 г.) Пленума ЦК КПСС.

В. ЛЕВИТИН,
старший инженер объединения Мегионнефтегазгеология.

Корма раздает... разбрасыватель

Придумали новое «занятие» разбрасывателям органических удобрений механизаторы гомельского колхоза имени Урицкого. С минимальными затратами они приспособили эти механизмы для транспортировки зеленой массы на фермы и раздачи кормов. В результате значительно сократилась потребность в дефицитных пока кормораздатчиках, повысилась производительность труда животноводов.

Новинку предложили главный инженер колхоза А. Федянин, газоэлектросварщик И. К. М. Пушков и слесарь В. Болдушов. Они удлинили кузов разбрасывателя на 1,7 метра, переставили его рабочие органы с таким расчетом, чтобы удобнее было загружать зеленую массу и подавать ее в кормушки. В кузов приспособленного раздатчика вмещается 6—7 тонн груза, тогда как КТУ-10 принимает лишь 3,5. Таким образом, один тракторист сейчас выполняет объем работ, который раньше был под силу лишь двоим.

(ТАСС).

строгий учет

на линию машины и день работают не более трех часов. Между тем все путевые листы заказчиками подписываются с указанием времени работы на объектах не менее двенадцати часов в день.

Характерен в этом отношении пример с водителем нефтевоза т. Самарским из тампонажной конторы Варьеганского УБР. Недавно он обратился в главк с жалобой о том, что ему не оплачивают работу в выходные дни и в ночное время. При проверке же оказалось, что его средняя заработная плата составляет 905 рублей в месяц. Ежедневно он «успевает» сделать по дорогам Варьегана 900 километров, при этом сливая и наливая более десяти тонн нефти на автомашине КрАЗ. Фотография его рабочего дня, например 23 марта, показала, что он сделал семь рейсов на расстояние 15 километров. В путевом же листе за этот день, подписанном начальником смены т. Бесчастным, указано, что водитель т. Самарский сделал 18 рейсов на расстояние 25 километров. Разве можно так безответственно относиться к вопросам образования незаработанной платы?

Значительные потери связаны к сожалению, с нарушениями трудовой дисциплины. Это прежде всего прогулы, опоздания на работу и преждевременный уход с нее, неудовлетворительная организация обеденных перерывов и т. п. В 1981 году потери рабочего времени из-за нарушения трудовой дисциплины составили по объединению 17790 подписко-дней. Поэтому борьба за уплотнение рабочего дня, укрепление производственной и трудовой дисциплины должна всегда стоять в центре внимания руководителей и общественных организаций предприятий. В этом отношении решающая роль принадлежит бригадным формам организации и оплаты труда. В одиннадцатой пятилетке, как это предусмотрено постановлением ЦК КПСС и Совета Министров СССР, она должна стать основной.

Бригада — это школа для рабочего. В ней он постигает экономику, приобретает политическую и нравственную закалку. В настоящее время бригадными формами в подразделениях объединения охвачено 67 процентов. За год прирост составил почти 12 процентов.

Однако при создании новых и совершенствовании организации существующих бригад неукоснительно должны соблюдаться следующие основные условия: за бригадой закрепляется производственная площадь и технологическое оборудование; показатели должны ориентировать коллектив на конечные результаты; бригада сама должна распределять заработную плату с учетом коэффициента трудового участия решением общего собрания или совета бригады по реальному вкладу каждого члена в конечные результаты. Бригада называет победителей соцсоревнования внутри ее, рекомендует отличившихся членов коллектива на материальное и моральное поощрение по итогам соцсоревнования в цехе, управления. Все бригады должны переводиться на хозяйственный расчет.

Одна из распространенных ошибок предприятий при внедрении прогрессивной формы организации труда — слабое привлечение рабочих к управлению. Мерами по совершенствованию хозяйственного механизма предоставлены широкие права советам бригад. И практика показывает, что эти коллективные органы умело пользуются ими в интересах производства, воспитания людей. Но кое-где советы бригад и советы бригадиров ограничивают узким кругом обязанностей и прав, а то и вовсе не создают. Надо учесть и то, что советы бригад и советы бригадиров — хорошая школа коммунистического отношения к труду.

В. ФУМБЕРГ,
начальник отдела научной организации труда и управления производством объединения Нижневартовскнефтегаз.

КАК ЖИВЕШЬ, ОБЩЕЖИТИЕ?

СОВЕТ ДЕЙСТВУЕТ

Более пятидесяти воспитателей и тридцать заведующих работают в общежитиях нефтяников. Из их числа создан специальный совет — выборный орган общественного самоуправления. Он выбирается на общем собрании открытым голосованием. Понятно, что выбираются сюда люди опытные, мастера своего дела. Председатель совета — воспитатель общежития № 27 Т. С. Гончарук, человек хорошо знающий вопросы воспитательной работы в общежитиях.

Для чего же создали этот совет? В первую очередь для того, чтобы повысить уровень воспитательной работы. Совет занимается организационными вопросами работы воспитателей и заведующих, разрабатывает рекомендации по ее улучшению.

Совет разбит на инициативные группы, каждая из которых закреплена за микрорайоном, в котором размещаются общежития объединения Нижневартовскнефтегаз, а в своей работе он использует различные формы: фронтальные и тематические проверки общежитий, отчеты заведующих и воспитателей и т. д., а как результат всего этого — выработка методических рекомендаций.

Раз в месяц совет собирается на заседание: здесь даются задания членам совета, здесь же проверяется их выполнение. Совет воспитателей действует.

И. КОРОЛЕВА,
старший воспитатель общежитий нефтяников.



«Колхида» — новый крылатый корабль Потийского судоремонтно-судостроительного завода имени С. Орджоникидзе — совместное детище потийских корабелов и коллектива Центрального конструкторского бюро по проектированию судов на подводных крыльях.

Новый теплоход на подводных крыльях вмещает 120 пассажиров. Постоянные покупатели крылатых судов — Болгария, Польша, Финляндия, США, Греция и другие страны.



В этом году чаеводы Грузии намечают произвести 490 тысяч тонн сортового листа, улучшить его качество.

На снимке: механизированный сбор сырья на плантациях Цигирского ордена Ленина чайного совхоза Зугдидского района.

(Фотохроника ТАСС).

◆ ИЗ ЗАЛА СУДА

ДЕЛОВАЯ ЖЕНЩИНА

Очень много неприятностей причиняют гражданам так называемые квартирные кражи. К сожалению, бывают случаи, когда по приезде на отпуска или, придя с работы, вдруг узнаешь, что из твоей квартиры исчезли вещи, которые ты приобретал в течение длительного времени. И, казалось бы, кому придет в голову извлечь выгоду из этой ситуации. Но вот у гражданки Великой в первую очередь сработала ее практичность.

Ее квартиру обокрали. Согласно пояснениям Великой, было похищено вещей, в том числе три дубленки, и различных ценностей на сумму более десяти тысяч рублей. Благо, имущество было застраховано, и она, хоть и не полностью, да компенсировала ущерб. Ей выплачено более 7000 рублей.

Знали соседи и сослуживцы, что Великая — женщина «деловая». Но каково было их удивление, когда они увидели ее в той самой белой дубленке, которая значилась в списке похищенных вещей.

Оказалось, в заявлении в милицию она включила в ту дубленку, которая незадолго до кражи была ею продана. А третья дубленка из отечественной превратилась в импортную, отчего увеличилась в цене со 140 до 400 рублей.

Воображение ее создало еще кое-что ценного из одежды.

Великая, видимо, посчитала, что беда обернулась благом. Вскоре после кражи она приглашает к себе домой гостей, веселится. Но, увы, не счастье привалило ей, а именно горе. Приговором Нижневартовского городского народного суда работник узла связи Нелли Майоровна Великая признана виновной в хищении государственного имущества путем мошенничества в крупных размерах и осуждена к семи годам лишения свободы с конфискацией имущества в доход государства.

Как женщина, имеющая за плечами житейский опыт, мать двоих детей, могла случайно совершить такое преступление? Не случайно, поскольку образ жизни осужденной был весьма нетипичен. О таких некоторые говорят «умеет жить». Жила Великая [illegible] готно, кому продукты принести, кому костюмчик достать — все могла. Вечно о чем-то хлопотала, с кем-то договаривалась, кого-то куда-то устраивала. Нет, не от широкой души это шло, а по принципу «услуга — за услугу».

Остается только удивляться, почему отдельные работники и должностные лица попадались на уловки Великой. Инспектор Госстраха Малыгина в нарушение действующей инструкции о страховании имущества разрешила оформить опись похищенных вещей самой Великой. За такое великодушие Великая обещала Малыгиной оказать содействие в приобретении продуктов и сводить в «Весну», специализированный магазин для молодожанов. Из-за этого отступиться от служебного долга?!

А где гражданская совесть тех соседей и знакомых Великой, которые подписали опись вещей, якобы похищенных? Ведь, как они пояснили, большую часть этих вещей они вообще не видели. Поняли ли они теперь, как «помогли» своей знакомой?

А. КИСЕЛЕВ,
народный судья.

В интересах каждого

Социалистические страны — члены Совета Экономической Взаимопомощи уделяют первостепенное внимание интенсивному развитию ядерной энергетики. На проходившей недавно в Будапеште очередной сессии СЭВ на уровне глав правительств этот вопрос был одним из центральных. Участники сессии рассмотрели ход выполнения соглашения о многосторонней международной специализации и кооперировании производства и взаимных поставках оборудования для атомных электростанций.

В долгосрочной целевой программе сотрудничества в области энергии, топлива и сырья предусмотрено ускоренное развитие атомной энергетики. Крупный вклад в решение энергетической проблемы в европейских странах социализма и на Кубе внесет строительство на их территориях атомных электростанций общей мощностью около 37 миллионов киловатт, а также сооружение в Советском Союзе двух АЭС мощностью по четыре миллиона киловатт каждая.

На основе программы, рассчитанной до 1990 года, строительство ряда атомных электростанций уже развернулось. Это — Хмельницкая в Советском Союзе, «Козлодуй» в Болгарии, Пакшская в Венгрии и другие. Осуществление целевой программы сотрудничества в этой области позволит увеличить потребление электроэнергии в европейских государствах СЭВ примерно в полтора раза. Для передачи энергии на большие расстояния предусмотрено строительство новых линий электропередачи напряжением 750 киловольт.

Определены формы участия каждой братской страны в реализации программы ускоренного развития атомной энергетики. Советский Союз специализируется на производстве энергетических реакторов в комплекте, паровых турбин и других агрегатов. Чехословакия изготовляет реакторные установки, парогенераторы и другое оборудование.

В кооперации и специализации производства оборудования участвуют и другие страны — члены СЭВ. Сессия в Будапеште отметила, что в этих государствах проведена большая работа, связанная с созданием специализированных мощностей, организацией выпуска и поставок нового оборудования. В текущей пятилетке начнется кооперированное производство оборудования для установок с энергетическими реакторами единичной мощностью [illegible] миллион киловатт.

(ТАСС).



(Время местное)

ВТОРНИК, 3 августа

Москва

14.00 Новости. 14.15 «Не кривь меня». Документальный фильм. 14.45 А. Н. Островский. «Волки и овцы». 15.40 Народные мелодии. 15.55 Русская речь. 16.25 Играет лауреат международных конкурсов В. Постникова (фортепиано). 17.15 Стадион для всех. 17.45 «Экономика должна быть экономной». Организация бригад — дело творческое. 18.15 Сегодня в мире. 18.30 На полях страны. О подготовке к уборке урожая в Казахстане. 18.45 Премьера художественного телефильма «Озон». 20.30 «Время». 21.00 Чемпионат СССР по футболу. «Динамо» (Минск) — «Динамо» (Тбилиси). В перерыве — 21.45 Сегодня в мире.

Тюмень

22.45 «Тюменский меридиан».

II общесоюзная программа

Москва

8.00 Утренняя гимнастика. 8.20 Программа документальных фильмов телевизионных студий страны: «Цыганский берег». «Какой пустые быть...». 9.00 «Про котенка Женю и правила движения», «Брошка Елоп». Мультфильмы. 9.25 Французский язык. 2-й год обучения. 9.55 Концерт Государственного академического заслуженного народного ансамбля песни и танца Литовской ССР «Летува». 10.40 Стройки первых пятилеток. 11.10 Фильм — детям. «Лесные качели». Художественный фильм. 12.15 Человек. Земля. Вселенная. 13.00 Д. Кабалевский. 10 сонетов Шекспира в переводах С. Маршака. Поет заслуженный артист УССР А. Бойко. 13.25 «Знай и умей». Научно-познавательная программа для школьников 14.10 Народное творчество. Телеобозрение. 14.45 «Посади дерево». «Мелская пуща». Документальные телефильмы. 15.20 Жизнь науки. 15.50 Новости.

Тюмень

17.30 Хроника новостей. 17.35 «Песни Днепра». Телевизионный фильм. 17.55 «Сельское хозяйство». Киножурнал. 18.15 Продовольственная программа: нет заботы важнее. О заготовке кормов в хозяйствах Ялуторовского и Заводоуковского районов. 18.45 «Тюменский меридиан». 19.00 Вестник кинопроката. 19.30 «Спокойной ночи, малыши! Тетя Валя рассказывает...». (М.). 19.45 «Горизонт». Киноальманах.

Москва

20.30 «Время». 21.00 Премьера художественного телефильма «Никудышная».

СРЕДА, 4 августа

Москва

8.00 «Время». 8.40 Веселые нотки. 8.55 Клуб кинопутешествений. 9.55 «Эзоп». Художественный телефильм. 11.40 «Скорый до Купермы...». Документальный фильм. 12.00 Новости. 14.00 Новости. 14.20 Программа документальных фильмов: «Дом», «Никифоровичи». 15.05 Фильм — детям. «Завещание старого мастера». 1-я серия. 16.10 Отзовитесь, горнисты! 16.55 Л. Бетховен. Два романса для скрипки с оркестром. 17.15 Адреса молодых. 18.15 Сегодня в мире. 18.30 Поет Е. Сапогова. 18.45 Подвиг. К 40-летию Сталинградской битвы. 19.15 «Берега». Многосерийный художественный телефильм. 1-я серия. 20.30 «Время». 21.05 Контрольная для взрослых. Передача 3-я. 21.45 Сегодня в мире. 22.00 С. Рахманинов. «Симфонические танцы».

Тюмень

22.40 «Тюменский меридиан».

II общесоюзная программа

Москва

8.00 Утренняя гимнастика. 8.20 «Никудышная». Художественный телефильм. 9.45 Программа научно-популярных фильмов: «Патент на творчество», «Как бороться с коррозией». 10.15 Немецкий язык. 10.45 Социалистическое народное хозяйство. 11.30 Для вас, родители. 12.00 Фильм — детям. «Пятая четверть». 13.25 Концерт Е. Горохов-ской. 14.15 Веселые старты. 15.00 По музеям и выставочным залам. «Ярославские яходки». 15.25 Играет камерный оркестр Государственного музыкального педагогического института имени Гнесиных под управлением заслуженного деятеля искусств РСФСР О. Агаркова. 15.50 Новости.

Тюмень

17.30 Хроника новостей. 17.35 Сказка для детей. 17.50 «Ровесник». Киножурнал. 18.00 Спорт за неделю. (М.). 18.30 «Детский альбом». Телевизионный фильм. 18.45 «Тюменский меридиан». 19.00 По выставочным залам. Русское искусство. На фондов Тюменской областной картинной галереи. 19.30 Спокойной ночи, малыши! «Крот в зоопарке». Мультфильм. (М.). 19.45 Отвечаем на ваши письма. Интервью заместителя председателя облпотребсоюза П. И. Захарова. 20.00 Экран научно-популярного фильма: «Гречиха, просо, фасоль и другие», «Машины и картофель на грядах».

Москва

20.30 «Время». 21.05 Спортивная программа: чемпионат СССР по футболу. «Торпедо» (Москва) — «Спартак». 22.45 Чемпионат СССР по велоспорту. Гонки на треке.

ЧЕТВЕРГ, 5 августа

Москва

8.00 «Время». 8.40 Маршрутами «Орленка». 9.10 Концерт Государственного Кубанского казачьего хора. 9.55 «Краски Шикотана». Научно-популярный фильм. 10.15 «Берега». Многосерийный художественный телефильм. 1-я серия. 11.25 Концерт из произведений болгарских композиторов. 11.55 Новости. 14.00 Новости. 14.20 «Пятилетка — дело каждого». Программа телевизионных документальных фильмов: «Горизонты энергетики», «Чувство долга». 15.25 Фильм — детям. «Завещание старого мастера». 2-я серия. 16.30 Шахматная школа. 17.00 Творчество юных. Концерт детского хора г. Сидзуока (Япония). 17.30 «Бригада». Телеочерк. 18.00 В каждом рисунке — солнце. 18.15 Сегодня в мире. 18.30 Беседы об алкоголизме. 19.00 Бах — Бузони. «Чакона». Исполняет лауреат международного конкурса М. Плетнев (фортепиано). 19.20 «Берега». Многосерийный художественный телефильм. 2-я серия. 20.30 «Время». 21.05 Концерт учащихся Московского академического хореографического училища. 22.20 Сегодня в мире. 22.35 «Литературные чтения». Л. Мартынов. «Воздушные фрегаты».

Тюмень

23.05 «Тюменский меридиан».

II общесоюзная программа

Москва

8.00 Утренняя гимнастика. 8.20 Программа научно-популярных фильмов: «Секреты природы», «Время», «Прозрачные магниты». 8.45 «Только в мюзик-холле». Художественный телефильм. 9.50 Отзовитесь, горнисты! 10.35 Мамина школа. 11.05 Испанский язык. 11.35 «Сунтар — земля Олонхо». Документальный телефильм. 12.05 «Преступление». Художественный фильм с субтитрами. Фильм 2-й. «Обман». 1-я и 2-я серии. 14.20 «Москвичка». Телевизионный клуб. 15.50 Новости.

Тюмень

17.30 Хроника новостей. 17.35 «От Москвы до самых окраин». Телевизионный фильм. 18.05 Мастера искусств — наши гости. Играет заслуженный артист УССР Алексей Янкевич (электроорган). 18.45 «Тюменский меридиан». 19.00 «Слушается дело...». В передаче принимает участие судья А. Э. Загоровский. 19.30 Спокойной ночи, малыши! «Тимка и Димка». Мультфильм. (М.). 19.45 «Орбита». Молодежная программа.

Москва

20.30 «Время». 21.05 «Просто Саша». Художественный телефильм. 22.15 Чемпионат СССР по велоспорту. Гонки на треке.

ПЯТНИЦА, 6 августа

8.00 «Время». 8.40 «Айболит и Бармалей». «Паучок Ананси и волшебная палочка». Мультфильмы. 9.15 Песни далекая и близкая. 10.00 «В каждом сердце отзовется». Документальный телефильм. 10.30 «Берега». Многосерийный художественный телефильм. 2-я серия. 11.40 Играют народная артистка РСФСР В. Городовская и заслуженная артистка РСФСР Н. Чекасова (гусли). 12.00 Новости. 14.00 Новости. 14.20 «Ученые — селу». Программа научно-популярных фильмов: «Дорога в родословную», «Живая земля». «В гриппе — программа урожая». «Пшеница академика В. Н. Ремесло». 15.10 Фильм — детям. «Завещание старого мастера». 3-я серия. 16.15 Выступление ансамбля «Сампа Андина» (Боливия). 17.00 Любимые стихи. 17.30 Дела московского комсомола. 18.00 «А у тебя есть солнце?». Мультфильм. 18.15 Сегодня в мире.

Тюмень

18.30 Продовольственная программа: нет заботы важнее. «Люди и комплекс». Кинорассказ о развитии животноводства в колхозе имени Кирова Казанского района.

Москва

19.00 «В печорские Альпы...». Документальный телефильм. 19.15 «Берега». Многосерийный художественный телефильм. 3-я серия. 20.30 «Время». 21.05 Премьера документального телефильма «Репортаж о встревоженной Америке». 21.30 Концерт хора мальчиков средней музыкальной школы г. Риги и народного артиста Латвийской ССР Р. Паулса в большом зале консерватории. 22.15 Сегодня в мире.

Тюмень

22.30. «Тюменский меридиан».

II общесоюзная программа

Москва

8.00 Утренняя гимнастика. 8.20 «Биография дома». Документальный телефильм. 8.50 «Просто Саша». Художественный телефильм. 10.00 Английский язык. 10.30 Встреча школьников с Героем Советского Союза вице-адмиралом Г. И. Щедриным. 11.15 Шахматная школа. 11.45 Фильм — детям. «Зеленый патруль». 13.00 Премьера фильма-концерта «Пярнуская мозаика». (Таллин). 13.30 «Советский дипломо». Документальный фильм. 14.20 Д. Шостакович. Квинтет. Сочинение 57-е. 14.55 Русская речь. 15.25 «Яркому солнцу навстречу». Концерт советской песни. 15.50 Новости.

Тюмень

17.30 Хроника новостей. 17.35 Реклама. 17.40 «Барсук и луна», «Как слон в яму угодил». Мультфильмы для детей. 18.00 Экран документального фильма: «Рождение бригады», «У войны не женское лицо». 18.30 Жизнь науки. (М.). 19.00 «Тюменский меридиан». 19.15 Альманах кинопутешествий. 19.30 Спокойной ночи, малыши! «Синяя сказка». Мультфильм. (М.). 19.45 К дню строителя. В передаче принимает участие начальник Главтюменьпромстроя А. С. Вознесенский.

Москва

20.30 «Время». 21.05 «Стакан воды». Художественный телефильм. 1-я и 2-я серии.

СУББОТА, 7 августа

Москва

8.00 «Время». 8.40 Концерт детских художественных коллективов Ленинградского городского Дворца пионеров и школьников. 9.15 Для вас, родители. 9.45 Тираж «Спортлото». 9.55 «Берега». Многосерийный художественный телефильм. 3-я серия. 11.05 «Мое родное Подмосковье». Концерт. 11.55 Движение без опасности. 12.25 По музеям и выставочным залам. Античность в европейской живописи XV — начала XX веков. Выставка в Государственном музее изобразительных искусств имени А. С. Пушкина. 13.00 К 60-летию образования СССР. Концерт Государственного ансамбля танца Латвийской ССР «Лайме». 13.40 Поэзия. Михаил Луконин. 14.30 Сегодня в мире. 14.45 Фильм — детям. «Завещание старого мастера». 4-я серия. 15.50 В мире животных. 16.50 «Штурмовик номер 13». Документальный фильм. 17.00 Беседа политического обозревателя Л. А. Вознесенского. 17.30 «Кто же такие птички?», «Дима отправляется в путь», «Почти невыдуманная история». Мультфильмы. 18.10 «Лето». Кинозарисовка. 18.20 Встреча с кинорежиссером С. А. Герасимовым в концертной студии Останкино. 20.30 «Время». 21.05 Чемпионат СССР по футболу. ЦСКА — «Спартак». 22.35 Новости.

II общесоюзная программа

Москва

8.00 Утренняя гимнастика. 8.15 «Если хочешь быть здоров». (Советы физкультурникам). 8.20 «Усть-Илимской комплекс-стройка СЗВ». Научно-популярный фильм. 8.45 «Стакан воды». Художественный телефильм. 1-я серия. 9.50 Музыкальная программа «Утренняя почта». 10.20 Остановись, мгновенье! 10.50 Клуб кинопутешествий. 11.50 У театральной афиши. 12.50 «Рыбак и его жена». Художественный телефильм. 13.25 «Победители». Клуб фронтовых друзей. 14.55 «Строительство и архитектура». Киножурнал. 15.05 Программа Карельского телевидения. 16.05 Чемпионат СССР по боксу. 16.50 Музыкальный киоск. 17.20 «Здоровье». 18.05 Международное обозрение. 18.20 К 65-летию Великого Октября. «Наша биография». Фильм 34-й. «Год 1950-й». 19.30 Спокойной ночи, малыши! «Ослик-огородник». Мультфильм. 19.45 Чемпионат СССР по боксу. 20.30 «Время». 21.05 «И придет день». Художественный телефильм. 1-я и 2-я серии.

ВОСКРЕСЕНЬЕ, 8 августа

Москва

8.00 «Время». 8.35 Концерт Государственного академического русского народного оркестра имени Н. Осипова. 9.25 «Будильник». 9.55 Служу Советскому Союзу! 10.55 «Здоровье». 11.40 Музыкальная программа «Утренняя почта». 12.10 Сельский час. 13.10 Музыкальный киоск. 13.40 М. Анчаров. «Теория невероятности». Фильм-спектакль. 15.30 Клуб кинопутешествий. 16.30 Сегодня — День строителя. Беседа с министром монтажных и специальных строительных работ СССР Б. В. Бакиным. 16.45 «По вашим письмам». Музыкальная программа к Дню строителя. 17.30 Международная панорама. 18.15 «Приключения Огуречика». «Три банана». Мультфильмы. 18.45 «Мой ласковый и нежный зверь». Художественный фильм. 20.30 «Время». 21.05 «Праздник и По». Музыкальная программа (Франция). 21.55 Чемпионат СССР по боксу. Финал. 23.25 Новости.

II общесоюзная программа

Москва

8.00 На зарядку становись! 8.20 Программа документальных фильмов к Дню строителя: «Цвета радуги», «Деревянное домостроение не новом этапе». «Этажи над морем» 9.10 «Стакан воды». Художественный телефильм. 2-я серия. 10.15 Концертный зал телестудии «Орленок». 10.55 Очевидное — невероятное. 11.55 Программа мультфильмов «Котенок Филя и...», «Однажды утром», «Как кошечка и собачка мыли пол». 12.25 «Тайная война против раарядки». Документальный телефильм. 13.20 Спутник кинозрителя. 14.05 «Варедеро». Международный фестиваль фольклорной музыки на Кубе. 14.55 Рассказы о художниках. М. Сарьян. 15.40 Расскажут наши корреспонденты. 16.10 «Талант». Многосерийный художественный телефильм. 2-я серия. «Всемирная контора изобретений». 17.20 К 65-летию Великого Октября. «Наша биография». Фильм 35-й. «Год 1951-й». 18.15 Концерт народной артистки РСФСР Эдиты Пьехи. 19.30 Спокойной ночи, малыши! «Ослик-огородник». Мультфильм. 19.45 «Парки ГДР». Документальный телефильм. 20.15 Концерт народного ансамбля песни и танца «Левок» Подольского машиностроительного завода. 20.50 «Время». 21.05 «Неизвестный наследник». Художественный фильм.

Редактор
Б. Н. СЫРПИН.

Наш адрес: 626440, г. Нижневартовск, ул. Менделеева, 11 (1-й микрорайон).

ТЕЛЕФОНЫ РЕДАКЦИИ: редактор — 2-21-63, заместитель редактора и промышленный отдел — 7-29-82, 2-32-06; ответственный секретарь — 7-88-50; отдел партийной жизни — 7-29-87, 2-30-56; отдел информации — 7-28-40, 2-31-96, 6-15-27; отдел писем — 2-33-46; отдел иллюстраций и фотолаборатория — 2-30-56. ТЕЛЕФОНЫ ТИПОГРАФИИ: директор — 2-24-73, 7-27-19; через «Строитель» — 6-19-12; бухгалтерия — 2-32-07; инженер технолог — 2-32-05; общий — 2-32-12.

Нижневартовская типография управления издательств, полиграфии и книжной торговли Тюменского облисполкома Заказ № 5358, об... тир. 27000

ПРОЛЕТАРИИ ВСЕХ СТРАН, СОЕДИНЯЙТЕСЬ!

ЛЕНИНСКОЕ ЗНАМЯ

ОРГАН НИЖНЕВАРТОВСКОГО ГОРКОМА КПСС, ГОРОДСКОГО И РАЙОННОГО СОВЕТОВ НАРОДНЫХ ДЕПУТАТОВ ТЮМЕНСКОЙ ОБЛАСТИ

Издается с 4 сентября 1941 года ▲ № 152 (5392) ▲ СРЕДА, 4 августа 1982 года ▲ Газета выходит ежедневно, кроме воскресенья и понедельника ▲ Цена 2 коп.

60-ЛЕТИЮ СССР — УДАРНЫХ НЕДЕЛЬ!

ЕСТЬ ГОДОВОЙ!

Коллектив буровой бригады мастера В. Г. Колесникова из Покачевского управления буровых работ дал слово пробурить ныне 75 тысяч метров горных пород, к 60-летию образования СССР выполнить план трех лет пятилетки. Второго августа бригада В. Г. Колесникова досрочно рапортовала о выполнении годового плана по проходке. В этот день на Покачевском месторождении ею был пробурен 45-тысячный метр. Это первый коллектив среди буровых бригад предприятия, выполнивший план двенадцати месяцев.

Трудовое достижение бригады — продолжение прежних побед. В прошлом году коллективом был установлен рекорд по годовой проходке на отдаленном месторождении — 72149 метров горных пород. Первого апреля этого года он досрочно справился с программой двух лет текущей пятилетки. В июне им установлен новый рекорд по месячной выработке — почти восемь тысяч метров построенных скважин.

Все это результат творческого подхода к делу, применения новой техники и технологии, коммунистического отношения к труду. Коллектив В. Г. Колесникова на протяжении многих лет с честью носит звание бригады коммунистического труда. Два года подряд он завоевывает первенство во Всесоюзном социалистическом соревновании. Ему присвоено звание «Лучшая буровая бригада Министерства нефтяной промышленности».

С. РОГОЖНИКОВА,
инженер отдела НОТ и УП.



Бригаду коммунистического труда в ателье «Кристалл» по пошиву верхней женской одежды возглавляет кавалер ордена «Знак Почета» Валентина Васильевна Зиновьева.

Этот коллектив является лидером в социалистическом соревновании среди бригад по ателье.

В июле месяце выполнили производственную программу на 110 процентов. Комсомолка Резеда Левада получила профессию швеи в бригаде, а сейчас успешно выполняет многие швейные операции.

На снимке: Р. Левада.

Фото Ю. ФИЛАТОВА.

ЕЩЕ 12000 ТОНН

Сообщение о присуждении переходящего Красного знамени ЦК КПСС, Совета Министров СССР, ВЦСПС и ЦК комсомола коллективу управления Белозернефть пришло в тот момент, когда промысловики закончили программу очередного месяца и делают подробный анализ своей работы. Отрадно отметить, что и в июле вновь белозерцы поставили стране двенадцать тысяч тонн нефти сверх плана. А всего с начала года со своего промысла они отправили Родине дополнительно 225 тысяч тонн ценного химического сырья.

Лидируют в социалистическом соревновании коллективы шестого, первого, второго цехов добычи нефти и газа.

Л. ЛОСКУТОВА,
нештатный корр.

НА ПЯТИ МЕСТОРОЖДЕНИЯХ

На пяти месторождениях ведет строительство эксплуатационных скважин коллектив Мегионского бурового управления. В июле он построил сорок шесть тысяч нефтяных стволов. Это на две тысячи больше, чем планировалось.

В счет октября сегодня работает бригада мастера З. Ш. Бадриева. С начала года на ее счету почти 36 тысяч метров горных пород. Значительно перекрыли свои июльские задания коллективы мастеров П. В. Кушниковка, Ф. К. Матвеева, Ф. Т. Маняпова, В. М. Ксенина, А. Я. Миронова. Выполнено задание и по сдаче скважин.

Н. ЗАРЕМБА,
нештат. корр.

ИЗ НЕДР — НА ЗАВОДЫ

Первое место среди родственных предприятий отрасли завоевал в социалистическом соревновании за второй квартал коллектив объединения Сибнефтегазпереработка. Он перевыполнил план по всем технико-экономическим показателям.

По-ударному несут трудовую вахту сибирские газопереработчики и в третьем квартале. Имя успешно завершена июльская программа. Так, план по приему газа в переработку перекрыт на 49 миллионов кубометров. Выработано шестьдесят миллионов кубометров голубого топлива сверх задания. На перерабатывающие заводы страны отправлено дополнительно 1200 тонн нестабильного бензина.

Наибольший вклад в июле для ускорения добычи миллиарда кубометров тюменского газа в сутки внес коллектив Белозерного газоперерабатывающего завода, он отправил потребителям 50 миллионов кубометров голубого топлива сверх плана.

П. ТУМАСЬЕВ,
начальник планово-экономического отдела.

ПЕРВЫЕ В ОТРАСЛИ

Радостное сообщение пришло из Москвы в объединение Нижневартовскнефтегаз. По итогам Всесоюзного социалистического соревнования во втором квартале коллективам управления Белозернефть, первого вышкомонтажного управления, центральной базы производственного обслуживания по прокату и ремонту бурового оборудования присуждены переходящие Красные знамена ЦК КПСС, Совета Министров СССР, ВЦСПС и ЦК ВЛКСМ.

Призовые места во Всесоюзном социалистическом соревновании заняли также управление Нижневартовскнефть имени В. И. Ленина, управление по повышению нефтеотдачи пластов и капитальному ремонту скважин, второе управление буровых работ, центральная база производственного обслуживания по прокату и ремонту нефтепромыслового оборудования, Нижневартовская тампонажная контора и четвертое управление технологического транспорта.

В. ДЕНИСОВА,
нештатный корр.

◆ СТРАДА СЕНОКОСНАЯ

В Покуре без перемен

Прошло две декады с тех пор, как началась сенокосная страда. За это время для общественного поголовья заготовлено 2058 тонн сена и 2000 тонн силоса, примерно по одной пятой к плану. Темпы, конечно, низкие. Но если говорить о хозяйствах в отдельности, то особую тревогу вызывает положение в совхозе «Покурский». В «Мегионском», например, есть третья часть плана и по грубым, и по сочным кормам, а в «Покурском» из необходимых для зимовки 4000 тонн сена имеют всего 110 тонн, из 2500 тонн силоса — 200 тонн. За последнюю неделю заготовлено всего десять тонн сена!

Объяснение как всегда — погода! И впрямь за неделю два—три раза пролил дождь. Но в эти же самые дни в «Мегионском» и «Нижневартовском» совхозах прибавилось 512 тонн сена. Причем на угодьях «Покурского» хозяйства людей работает почти столько же, сколько и на лугах «Нижневартовского», и на 60 человек больше, чем «Мегионского».

Работают — не то слово. Возьмем для примера геологов. Нынче они выделили на сенокос 30 человек, в то время как в прошлом, более урожайном на траву году, бригада состояла из 80. Да в тридцать сенокосчиков не поставили еще и тонны. Техника оказалось неподготовленной, ремонтируют на ходу. В шесть часов вечера — шабаш. Если даже с утра не работали из-за дождя.

Такое же отношение к делу и в тресте Мегионгазстрой. Бригада никак не может отладить сенокосилку.

Истинная причина — в организации труда. В бригадах нет ежедневного, недельного, декадного задания. К тому же ответственность за сенокос возложена на людей безответственных. Вот и получается: нет норм, нет контроля, на предприятии начисляется полный заработок — какой здесь страда. Одно удовольствие: рыбалка, купание.

Непонятна роль дирекции совхоза. Она не знает ситуации, никак не влияет на положение дел. Об этом говорит и такой факт. На одном из угодий работает несколько коллективов. При нынешнем травостое им развернуться негде, тем не менее дирекция направляет сюда еще бригаду из Самотлорнефтепромстроя.

Так что ссылка на непогоду несостоятельна. В подтверждении сошлемся еще на одну цифру. За неделю скошено треста гектаров. Если дождь помешал прибрать сено, то косить-то можно. В «Мегионском» совхозе за эти семь дней трава скошена на площади 1800 гектаров, в «Нижневартовском» — на 1380.

Нынче лучше, чем в прошлый год, организовано пятачное кормодобытчиков. Однако не все орсы прониклись заботой о сенокосе. Орс № 3 до сих пор не снарядил плавлавку, орс геологов не захотел обслуживать бригаду Запсибнефтеавтоматики. Это не дело.

С. БОРИСОВ.

ПРОВЕРЯЕМ ВЫПОЛНЕНИЕ СОЦИАЛИСТИЧЕСКИХ ОБЯЗАТЕЛЬСТВ



Что стоит за процентами?

В первом полугодии строительно-монтажное объединение Нижневартовскстрой выполнило план по вводу жилья. Сдано 105 тысяч квадратных метров, в том числе 96 тысяч — нефтяникам (122 процента). Все привлеченные славки перевыполнили полугодовые задания.

Конец прошлого и начало нынешнего года стали временем внедрения в практику результатов предыдущего поиска. В Нижневартовскстрое поставили задачу: «Выполнять план не только объединением, а каждым подразделением, участком, бригадой».

Разработаны мероприятия на год, квартал, месяц. Кроме того, введено (к это уже новое) недельно-суточное планирование, которое позволяет оперативно вскрывать недостатки, упущения в работе. На ежедневных селекторных совещаниях, в которых принимают участие руководство объединения, трестов, ведущие начальники отделов, служб комплектации, идет разбор работы за день. Это не только строгий спрос за нарушение утвержденных графиков, но и помощь, совет. Рабочего на стройплощадке необходимо обеспечить постоянным делом. Чем меньше простоев, тем выше производительность труда, выше заработная плата. Это один из методов улучшения организации труда.

В этом же году объединением на базе УПТК были открыты два новых цеха по раскрою линолеума и обоев. Что это дало объединению?

Первое: бесперебойность процесса. Второе: почти в два раза сократились сроки отделочных работ. Теперь строителям не приходится затрачивать массу усилий на расчистку и сборку линолеума, обоев внутри помещения, полностью ликвидирован этот тяжелый ручной труд. Бригада получает помещение с готовым набором материалов для квартиры. Впервые новый метод был опробован коллективом заслуженного строителя РСФСР Г. А. Брежецкой. Сейчас по-новому работают все бригады.

На каждой строительной площадке созданы школы передовых методов организации труда треста Оргтехстрой. В них учатся внедрять малую механизацию на трудоемких отделочных работах в подъездах, кухнях, ванных. А итог — дополнительно сэкономленное время, материалы и деньги.

Новое внедряется не только на строительной площадке. Применение материалов на пенополистироле улучшило на заводе крупнопанельного домостроения качество наружных стеновых панелей по теплопроводности. Проводится доводка изделий до заводской готовности.

Теперь в квартирах не увидишь привычного «козла», необходимого для шпаклевки потолка. Поверхность изделия обрабатывается прямо на заводе. В готовом виде, с установкой всей необходимой сантехники доставляются на строплощадку сантехкабины. Переход на изготовление плит-перекрытия толщиной 160 мм (вместо 140) позволит сократить время на монолитной заливке бетона.

Пуск в третьем квартале на заводе строительных материалов цеха по производству панелей серии 111-04 позволит решить проблему индустриального строительства объектов соцкультбыта, которые пока возводятся на кирпича и потому долго. К сожалению, социалистические обязательства по этому пуску не выполнены, и 1 июля цех не начал работу.

На самое главное — в победных процентах строителей люди, их отношение к работе. Раз в квартал, а в иных подразделениях — ежемесячно проходит совет бригадиров, на нем присутствуют представители администрации, парткома, профсоюзного комитета.

Темы затрагиваются самые разные — внедрение бригадного подряда, работа по принципу «Рабочей эстафеты», обеспечение стройматериалами, оплата труда. Видя действенность советов, люди расширяют круг их питарасов. На последнем совещании бригадир УПТК М. З. Равник поднял новый вопрос: совет бригадиров должен решать не только производственные, но и социальные вопросы.

Из ста тридцати бригад объединения тридцать шесть сегодня работают по методу «Рабочей эстафеты», 39 строительных в 5 промышленных — по бригадному подряду. Эта уже необходимость. Маленький пример производительность труда бригады, работающей на бригадном подряде, на 30 процентов выше выработки бригады обычной.

В связи с выполнением плана повысилась и средняя заработная плата одного рабочего. Если в первом полугодии 1981 года она составила 385 рублей, то нынче равна 463.

Вот что стоит за процентами перевыполненного плана.

Однако положе, перестройка проникла пока только в строительстве жилья и мало коснулась к отношения к объектам социально-культурного назначения. Плохо осваиваются средства, выделенные на развитие здравоохранения, коммунального хозяйства. Установленные годовые планы по этим направлениям за полугодие израсходованы на 20—28 процентов.

Не один год горожа не испытывают трудности из-за нехватки больниц, поликлиник. А возводятся они очень и очень медленно. Как правило, бурно начинают строители самые первоначальные работы на объектах такого рода, т. е. самых дорогостоящих объемах. Вот и нынче на закладке нового больничного комплекса освоено средств в два раза больше, чем планировалось, а почти готовые здания пустуют. Лишь наполовину выполнен план на вводном терапевтическом отделении больницы в седьмом микрорайоне. Столько же удалось сделать на другом пусковом объекте — санэпидстанции.

Только треть плана выполнили строители на сооружении дома связи (РУС-4), которое ведется не первый год. На будущий год уже приглашены специалисты для монтажа оборудования, а трестплощадка Нижневартовскстроя все еще не может развязаться с фундаментами.

Очень плохо идут дела на строительстве торговых объектов. На первый год переносится сроки сдачи магазинов №№ 16, 24, 34. На магазин № 16 (который надо было сдать в июне) освоено тринадцать тысяч рублей из пятидесяти девяти. Чуть больше половины освоено на Универсама (в общественном центре первой очереди). А он — пусковой объект этого года.

Тяжелое положение сложилось вначе с выполнением планов в поселке Радужном. Хотя здесь есть в объективные причины. Только что закончилось переселение в город-новостройку трест-площадки № 3. Вполне понятны в первые недели, и трудности работы на новом месте.

А вот как объяснить отставание в полтора миллиона на строительстве котельной № 3 — важнейшем пусковом объекте этого года?

Верный курс взяло сегодня руководство Нижневартовскстроя: выполнение годового плана не только объединением, но и всеми подразделениями. Хотелось бы добавить и этому: на только по жилью, но и по всем другим направлениям.

Большое дело получается из маленьких частностей.

Г. КУЗНЕЦОВА.



Донецкая область. Химики Горловского ордена Трудового Красного Знамени производственного объединения «Стирол» имени Серго Орджоникидзе уверенно наращивают выпуск минеральных удобрений, аммиака, серной кислоты и др.

С начала года потребителям уже отправлено сверхплановой продукции на 2,5 миллиона рублей.

Среди тех, кто вошел в число лидеров социалистического соревнования — смена Владимира Александровича Рудницкого.

На снимке (на переднем плане слева направо): оператор-аппаратчик В. И. Тарусин, начальник смены В. А. Рудницкий и старший оператор В. С. Недосенов.

(Фотохроники ТАСС).

РЕШЕНИЯ XXVI СЪЕЗДА КПСС — В ЖИЗНЬ!

ДЛЯ НОВОСЕЛОВ ТЮМЕНСКИХ ПРОМЫСЛОВ

За последние пятнадцать лет население Тюменской области увеличилось на 800 тысяч человек, превысив в целом два миллиона. Приток людей вызван быстрым развитием нефтяной и газодобывающей промышленности знаменитых тюменских промыслов.

— Такой, можно сказать, взрывной рост населения, — рассказывает заместитель председателя исполкома Тюменского областного Совета народных депутатов Юрий Рогачев, — породил — да и не мог не породить — множество проблем, в том числе и проблему жилья для новоселов. Дело в том, что нефтяные и газовые промыслы создавались в основном в северных, приполярных районах. Это вода болот, причем климат там суров даже по нашим сибирским меркам. Еще два десятка лет назад в этих местах практически никто не жил.

За минувшие пятнадцать лет на севере области построены десятки городов, в том числе Сургут и Нижневартовск с населением примерно 150 тысяч каждый. И все-таки благоустроенного жилья в этих районах все еще не хватает. Многие новоселы живут пока в общежитиях и не могут перевезти к себе семьи. А это в свою очередь приводит к текучести кадров.

Кроме того, положение осложняется нехваткой дорог для подвоза материалов, слабой местной строительной базой, а также наличием просчетов в планировании: до последнего времени сметы жилищного строительства не отвечали темпам развития промыслов.

Как мы решаем проблему жилья сейчас? По нашей просьбе области оказали помощь строительные организации Москвы и Ленинграда, также Украины, Белоруссии и других союзных республик. Они прислали сюда свои подразделения, оснащенные всем необходимым оборудованием, что позволило резко увеличить число сооружаемых домов. Вот цифры: в 1981 году было сдано в эксплуатацию более 1,3 миллиона квадратных метров жилья, в то время как за всю предыдущую пятилетку — 3,5 миллиона.

Однако привлечение строителей из других районов — не лучший выход из положения.

— Разумеется, это мера временная. Мы уже предприняли шаги по ускоренному развитию местной строительной базы. Уже в нынешнем году в Надыме, Сургуте, Нижневартовске домостроительные комбинаты выйдут на проектную мощность — 600 тысяч квадратных метров жилья в год. К 1985 году более чем вдвое увеличится объем производства железобетонных конструкций. Значительно возрастет выпуск кирпича, гравия, облицовочной плитки и других материалов. В результате в нынешней пятилетке в районах нефтегазодобывающего комплекса будет построено в два раза больше квартир, чем за предыдущие пять лет.

Нельзя забывать, что суровый сибирский климат предъявляет особые требования к жилым домам. Учитывая это, архитекторы разработали проекты домов в северном исполнении. Таким домам не страшны морозы, которые нередко доходят у нас до пятидесяти градусов. В них утеплены стены, утеплены системы отопления, особо утеплены подвалы и подъезды. В квартирах предусмотрены, в частности, тройные рамы. В местах с сильными северными ветрами дома располагаются замкнутыми микрорайонами, чтобы дворы не продувались. Скоро строители получат возможность перейти на сооружение домов в северном исполнении.

С. МАЛЬЦЕВ, корр. АПН.

Газете отвечают

На статью «Где гарантия качества?», опубликованную в № 118 за 1982 год, отвечает начальник УТТ-5 Г. И. Гальян.

«Для оперативной перевозки бригадного хозяйства второго управления буровых работ принято решение закрепить постоянно трактор К-700 с трайлером, а также на время переезда выделить две-три единицы К-700, чтобы обеспечить своевременный переезд бригад и исключить простой».

* * *

На статью «Ждет отбойка», опубликованную в «Ленинском знамени» от 12 июня 1982 года, отвечает управляющий трестом Самотлортрубопроводстрой Ф. Ф. Ильин.

«В тресте Самотлортрубопроводстроя проведено совещание, на котором обсуждена ход строительства газопроводов «ГРС-2 — котельная № 3», «Котельная № 3 — котельная совхоза «Нижневартовский».

На совещании заслушан начальник технического подрядного управления специализированного управления № 18 М. Н. Лаповенко и начальники субподрядных управлений.

Приняты меры к сдаче газопровода «ГРС-2 — котельная № 3» в августе 1982 года, участком газопровода «Котельная № 3 — котельная совхоза «Нижневартовский» — в сентябре 1982 года.

ЛЮДИ НЕФТЯНОГО КРАЯ

ВЫБЕРИ ПРАВИЛЬНУЮ ДОРОГУ

...Зажат в руке портфель, в другой — книга. Девчонка в коричневом форменном платье, подобно тысячам своих ровесниц, спешила в школу — не опоздать бы на уроки.

На них она постигала не только премудрости наук, но и училась мечтать. О чем только не мечтали в классе: одни думали о космонавтике, другие — о медицине и большой науке, третьи — о покорении морских глубин. Словом, каждому хотелось стать непохожим, иметь романтическую профессию. Но не стоит осуждать ребят за то, что в отдельном возрасте каждому из нас. Да вот только жизнь распоряжается по своему усмотрению, и зачастую на несостоявшихся артистов, полярников, знаменитых биологов выходят люди самых земных и не менее нужных нам профессий.

Не знаю, о чем думала тогда Оля Охремова, кем хотела стать, только пропадала она все свободные часы у своей сестры Вали, которая работала в Челябинском универмаге. Валя — продавец в отделе «Игрушки». У нее интересные и необыкновенные покупатели: они приходят сюда с мамами и бабушками, те, кто постарше,—один. Их сразу видно — стараются держаться солидно, по-взрослому. Подавая ребятишкам нарядных кукол, лохматых медведей, добродушных собак, мячи, машины, корабли, Оля видела радость и благодарность в глазах юных покупателей. Она так умела выбрать игрушку, что та полностью захватывала внимание ребенка, нравилась родителям. И у тех не хватало духу отказать малышу.

— Знаешь что, Оля, шла бы ты в торговлю, смотри, как у тебя получается, — советовала Валя. Честно говоря, Ольга уже сама стала задумываться над этим, да и приближалось время окончания школы — нужно было делать выбор.

Пожалуй, он оказался правильным. Уже больше десяти лет работает Ольга Дмитриевна Охремова в торговле. Было время ближе узнать свою специальность, понять, по душе ли она, не исключались возможности поменять ее. Однако все оставалось по-прежнему, и каждое утро как всегда, спешит Ольга Дмитриевна в свой магазин.

В Нижнеартовске она начинала работать в «Мальве». В начале семидесятых в строящемся городе нефтяников это был самый крупные по тем временам магазин промышленных товаров. Ольга Дмитриевна работала в отделе «Обувь».

— Модельная обувь пользовалась тогда не особым спросом — особо в ней ходить некуда было; дорог-то почти никаких. Весной и летом все больше покупали сапоги, а зимой валенки, — вспоминала Ольга Дмитриевна.

Прошло время, и изменились запросы — теперь нижневартовцам подавай красивые элегантные вещи: если пальто, то не только теплое, но и модное, рубашку — непременно заграничную. Покупателей в отделе «Одежда» магазина № 35 орса промтоваров, где она сейчас работает, всегда хватает. И не каждый из них может сориентироваться в том ассортименте товаров, который предлагают здесь. Обращаются за помощью к продавцам, которые стараются вежливо, тактично дать информацию.

— Главное в нашем деле — внимание к покупателю, — настаивает девушек-продавцов заведующая отделом Ольга Дмитриевна.

Она отлично знает, что как бы там ни было, а покупатель всегда прав: пусть даже он пришел в магазин уже в плохом расположении духа. Помоги ему сделать удачную покупку, обслужи, как полагается, и все будто рукой снимет.

Самой Ольге Дмитриевне случалось иметь дело с разными людьми, порой попадались капризные, словно дети, но ни разу не срывалась на грубость. Вежливость — вот что главное в их работе — считает она.

— И еще дисциплина, хороший внешний вид, ведь мы же постоянно на глазах, — добавила Ольга Дмитриевна.

Есть у нее в отделе девушка. То и дело приходит неопрятная, то опаздает. По-доброму, по-матерински и не раз разговаривала с ней О. Д. Охремова. Помогло ли делать, сумела убедить. Теперь и не узнать девушку, все успевает, и на самодеятельность времени хватает. Ольга Дмитриевна еще недавно сама участвовала в ней, да вот теперь все времени не хватает — много забот у заведующей отделом. А вот право выпуска стенгазеты оне по-прежнему оставила за собой — восемь лет занимаешь, привыкла, да и совсем это не в тягость.

Как-то О. Д. Охремовой предложили пойти на заведование нового магазина. Посоветовались в орсе и решили: человек надежный, работать умеет с людьми ладит — куда уже лучше кандидатура. А она отказалась.

— Здесь я со дня открытия, настолько привыкла, настолько все родное. Нет, не могу уйти, — объяснила она.

Восемь лет работает в магазине № 35 О. Д. Охремова, восемь лет она старается, чтобы покупатели уходили отсюда довольными. И вроде получается неплохо, в книге жалоб и предложений пока только благодарности.

Т. МОТОШИНА.

ДОБРОТА В ИХ СЕРДЦЕ

СЕМЕЙНОЕ ВОСПИТАНИЕ

Однажды во время прогулки, когда все дети были с учителем, Коля уединился и исчез. Нашли его не сразу, мальчик с усердием делал что-то в кустах. Увиденное было поражающим: Коля разорял птичье гнездо, маленькие птенцы повредили крылышки. Жестокость ли это? Да, жестокость. Бывает, что дети совершают жестокие поступки, но не имеют при этом никаких злых намерений. Какими бы ни были жестокие поступки, какими бы мотивами они ни побуждались, нельзя относиться к ним без внимания. Часто жестокость к животным птицам, растениям становится привычкой и с легкостью переносится на человека, родного, близкого.

Неважность не возникает сама по себе, как и доброта. — эти качества воспитываются с детства. Если предоставить ребенку возможность действовать бесконтрольно и не вмешиваться в его поведение, то проявление жестокости станет для него привычным.

Во дворе дома дети играют в «салочки». Один мальчик догнал другого, ударил его сильнее, чем требовалось, подставил ногу, и тот упал, ушибся. Сделано это было не случайно, преднамеренно. Никто не сделал мальчику замечания, не объяснил, что поступил он нечестно, грубо, не по-мужски.

Как-то Лена пришла из школы домой. На первый звонок никто ей не открыл. Брови девочки сомкнулись, возле губ легла сердитая складка. «Заснула, что ли, — подумала Лена и начала стучать в дверь ногой. Ей открыла больная мать.

— Лена, разве можно так колотить в дверь.

— А ты что, оглохла? Полчаса уже стучу.

Бросив портфель, школьница прошла на кухню.

— Опять хлеба нет! — послышался оттуда ее капризный голос.

— Не успела дочь-на, заболела я. Сама ведь знаешь, что со мной — температура, головокружение.

— У тебя вечно там...

— Как тебе не стыдно, Лена? — попробовала усовестить школьницу заглянувшая по делу соседка.

— А вам какое дело до меня? Мне учиться надо, а тут то в магазин посылают, то в аптеку...

В школе Лена примерная, дисциплинированная ученица, почему же дома она бессердечная и жестокая. Виновата, оказывается, мать. Вот как все это началось.

— Мама, — говорит Лена, — я скажу в Зине: она больна, и надо поучить приготовить ей уроки.

— Почему именно ты должна к ней идти? А где другие? Тебе следует еще музыкой заниматься.

— Но я вечером позанимаюсь.

— Вечером телевизор захочешь посмотреть.

И Лена осталась дома, подумав, действительно, пусть сходят другие.

А вот однажды по почте ошибочно принесло письмо. Лена вынула его из ящика и говорит:

— Мама, знакомая фамилия. Я отнесу по адресу.

— Вот еще, — раздраженно сказала мать. — Придет почтальон и заберет. Он за это деньги получает.

Мать постоянно внушала девочке мысль: делать надо только то, что непосредственно касается твоих личных интересов.

Воспитание доброжелательности, жалости к людям, живым существам должно начинаться с первых лет, нет, с первых месяцев жизни ребенка. Большое значение имеют занимательная работа и внимание друг к другу в семье, бережное отношение ко всему живому.

В семье воспитывается система отношений. Они могут быть положительными и отрицательными. Разнузданно жестокости содействуют непрозрачная педагогическая позиция некоторых руководителей, которые свой «авторитет» в семье укрепляют с помощью побоев. Отсюда у детей вывод: раз надо применяться, а слабому можно причинять безнаказанно боль.

На воспитание добрых чувств не сводится к одним лишь уговариваниям. Обязательно надо приучать ребенка поступать в соответствии с правилами морали, вырабатывать у него на практике понимание сущности «хорошего поступка». Можно позвать прощенную кошку, понаблюдать за птенцами на гнезде птичьем, но это будет не любовь, не жалость, а просто сентиментальность. А можно подобрать брошенную птичку, вылечить и приютить бездомную собаку — это и будет настоящая, активная жалость.

Н. СОСНОВСКИХ,
учительница городской школы № 9.

В баянисты из... детсада

Для неспециалиста это был обычный урок музыки. Квартет музыкантов исполнял задорный белорусский танец — польку «Янку». Исполнители легко растягивали меха баянов, и веселая мелодия лилась ровно, мягко. Лишь изредка звучал голос преподавателя: «Ребята, слушайте друг друга!», «Васенька, прочувствованнее!..»

— Необычное в этом ансамбля то, — говорит декан исполнительского факультета Белорусской консерватории Б. Савецкий, — что мальчишкам всего по семь лет и играют они на новом детском баяне «Малыш-3». Инструмент этот небольшой, почти в два раза легче «взрослого», но от двенадцати клавиатуры: с готовыми аккордами и с выборным аккорадиом, которые легко заменяемы в процессе обучения.

Последняя особенность ставит инструмент в ряд баянов, годных для сольного, ансамблевого и оркестрового исполнения. Но самое главное — он предоставляет возможность обучать детей с шести-семи лет, то есть с того самого возраста, когда у них проявляются музыкальные способности. А до этого в группы баянистов принимали ребят лишь с 9 лет, и учились они на взрослом инструменте.

(ТАСС).

ЗА ФАСАДОМ «СВОБОДНОГО МИРА»

Трагедия молодежи

В западногерманском городе Бестерштедт, что в земле Нижняя Саксония, 36 юношей и девушек держали необычным экзамен. От его результатов зависела, кому из них предоставится возможность обучаться профессии торгового служащего. В роли экзаменатора выступала местная мебельная фирма, объявившая о наборе учеников. Кандидатов подвергли проверке не только на знание орфографии. Им пришлось отвечать на множество вопросов. Знаменует-ным, наконец, было написать сочинение, в котором они должны были подтвердить свою лояльность к господствующим в стране системе «свободного предпринимательства». Из всех претендентов на ученические места проверку выдержали лишь двое.

Что же побудило руководство мебельной фирмы устроить подобный «экзаменационный эксперимент»? Он, кстати, в Западной Германии все шире внедряется в практику при приеме молодежи в заводские ученики. Подоплеку этого вскрывает еженедельник «Хоринонт» (ГДР). «Конечно, — указывает еженедельник, — используют такие «проверки знаний» не в последнюю очередь для того, чтобы оправдать собственные меры по сокращению ученических мест».

Проблема профессиональной подготовки молодежи в ФРГ из года в год становится все острей. Она обусловлена кризисными явлениями в экономике, безработицей, держащейся почти на двухмиллионном уровне. В условиях экономических неурядиц предприниматели считают для себя «роскошью» нести расходы на подготовку кадров. Так, только в сфере металлоиндустрии в этом году ожидается сокращение общего числа мест заводских учеников на 300 тысяч. Эта цифра приводит западногерман с к и й профсоюз металлистов.

Перед молодым поколением ФРГ открываются мрачные перспективы. В этом году более 600 тысяч юношей и девушек заняты поисками мест для учебы по специальности. А таких мест хватит лишь для половины желающих овладеть рабочей профессией.

К. САВВИН.
(ТАСС).

Полтонны с сотки

С каждой сотки земли можно получить по полтонны яблок, столько же картофеля. В этом убеждает опыт жителя пригородного села Некрасово И. М. Лопатина.

— Естественно, при индивидуальном подходе к садоводству и огородничеству таких результатов не добиться, — объясняет Иван Михайлович, пока мы осматриваем его хозяйство. — На этом вот квадрате можно было бы разместить одно обычное дерево, для двух уже будет тесно...

Вместо одной большой — плотными рядами растут несколько десятков маленьких, не выше человеческого роста яблонь. Вдоль рядов вбиты колья, протянута проволока: надо подвязывать, иначе, когда начнут наливаться яблоки, деревья поляжут.

Растут в этом необычном саду и карликовые груша, слива, вишня, черешня, абрикосы, персики, алычи — всего не перечислишь. Рядом, на огороде, кроме распространенных овощных культур, можно увидеть арбузы и дыни, сахарную кукурузу и различные гибриды. А еще — земляника, смородина, крыжовник, малина, лекарственные растения. Все подворье утопает в цветах, которых не десятки, а сотни видов и сортов.

Не «товарным» интересом объясняются хлопоты садовода-любителя. Да и на рынке было бы для рынка выращивать в приусадебном саду, снажем 100 сортов яблок!

Поинтересуйся, когда была посажена эта цифра, не поленись, ведь участок-то чуточку с носовой платок и занимает всего 0,25 гектара. Секрет — в оригинальном питомнике. На одном дереве мы насчитали свыше 70 прививок и каждая отдельный сорт. На всех ветках — бирки.

З. КУРДЮКОВ.
Хабаровский край.

◆ ЗЕЛЕНАЯ АПТЕКА

Эти загадочные травы

Веселое, щемящее мгновение: обреченно и легкомысленно улетают невесомые лепестки. Поворожи, ромашки! Приворожи!.. А ведь и правда может приворожить! Только не королева с длинными лепестками. А ее сестра-золушка — ромашка аптечная. Потому что она красоты и здоровья хранительница. Ополаскивание настоем из ромашки придает волосам солнечно-золотистый цвет, а умывание — свежесть лицу. Простодушную ромашку аптечную можно встретить на лугах, полях, у дорог, вблизи жилья. По научному ее называют двуличник-чистотел, рассеченный на узкие листочки дольки. Стебель стоит прямо, ветвится, ребристый, внутри полый. Корзинки цветов — с белыми язычками вокруг конической желтой «пуговки». Чудно, но масло у ромашки голубое. До нас дошли рецепты, которым много сотен лет. Вот какие авторитеты ромашку жаловали. Она «по нежности действия, — говорил Гален, — недалека от розы, но только она горяча, и теплота ее приятна, как теплота оливкового масла». Авиценна предписывал ее как смотворное «если нюхать ее свежей, она усыпляет». В некоторых странах в гостях до сих пор принято подавать чай из ромашки с сахаром и сливками. Выпитый на ночь, он вызывает крепкий спокойный сон. Ромашка необыкновенно целебна. Отвар ее пьют от десятка недугов, особенно при болях в животе, для полоскания горла, десен, как потогонное и иногда чего-нибудь более сильное средство. Еще зовут ромашку — кукальницей, моргуном, румяником, сосенькой. Это смотря в каких краях, но обратите внимание, как хороши эти названия, сколько тепла народного и любви слышится в этих словах!

Все травы «припомнить — кажется тысячи цветов, переливов, оттенков, отсветов!

Простая и милая Русь слышится в каждом названии травы — до удивления точном, красивом, наглядном, звучном. Вероника дубравная — синтины глазки. И верно: светло-синие, лучистые цветы, что глаза девичьи, даже закрываются пугливо, чуть завечает на них тучка, и изумленно поглядывают снова потом на травы в частое синее небо.

Купальница — тоже точное слово, когда расцветает она лепестки, прогреется вода в реке, и люди, как бы по этому знаку, начинают купаться.

И журавельник — имя по травке самой: открасуются густоголовые цветочки, созреют семена — они в коробочке длинной и тонкой, точь-в-точь журавлиный нос.

А бальзамин-недотрога. И вправду не дотронешься до тонкого стручка спелых семян. Вдруг лопается он, выстреливая семенами.

Г. КАЛЕЙНИКОВА,
фармацевт аптеки № 144.

ТУРИСТСКИЕ МАРШРУТЫ

МОСТЫ НАД НЕВОЙ

«Приходите на набережную Невы после подувочки» — такое приглашение обычно удивляет гостей Ленинграда, которые не знают, что с весны и до поздней осени дважды каждую ночь на Неве поднимаются мосты.

1 час 20 минут. Первые красные предупреждающие огни зажигаются с обеих сторон моста Лейтенанта Шмидта. Сотрудники ГАИ ставят на входе легкие заграждения и останавливают, особенно смелых пешеходов, которое уверены, что еще успеют...

1 час 30 минут. Мост будто разламывается посередине, и вот уже два его крыла медленно поднимаются и замирают почти вертикально.

В тоже мгновение зажигаются красные огни на следующем мосту — Дворцовом. Так же медленно и почти бесшумно поднимаются его крылья, уходя друг от друга на расстояние около 50 метров...

1 час 45 минут. Поднимается вверх одно 43-метровое крыло следующего моста — Кировского...

2 часа 00 минут. «Оживает» и за две минуты поднимается вверх огромный пролет (длина 55 метров, ширина 34, вес 3225 тонн) Литейного моста...

Красные огни зажигаются на следующих мостах. В образовавшийся коридор тут же устремляются огромные баржи, сухогрузы, наливные суда. Они везут сырье предприятиям, которые расположены на берегах Невы. Когда пройдет последнее судно каравана, все мосты сомкнут свои пролеты, пропустят заждавшихся, опоздавших пешеходов, потоки машин. А через час — другой все повторится, и уже в обратную сторону уйдет караван судов.

Словом, разводные мосты — это не только чудесное зрелище для тысяч туристов и предмет вдохновения для поэтов. Это — жизненная необходимость большого города.

Петр I в свое время приказал рыть в городе протоки и каналы для «лишней воды» и разрешил возводить через них где угодно и какие угодно мосты. Сегодня в Ленинграде 68 рек, каналов, протоков, 42 острова и около 300 мостов (не считая железнодорожных и путепроводов). Мосты стали неотъемлемой частью архитектурного ансамбля Ленинграда, и представить город без них так же немыслимо, как немыслимо, например, представить Египет без пирамид.

Тридцать мостов Ленинграда — памятник архитектуры, образцы искусства. Они на охране государства. В их числе — Аничков мост, несущий на себе через реку Фонтанку Невский проспект. Мост знаменит великолепной скульптурной группой «Укротителя коней». В годы войны эти бесценные творения русского скульптора П. Клодта были сняты с постаментов и зарыты. Мера оказалась разумной — на мосту рвались снаряды, следы их осколков и сегодня видны на гранитных постаментов. А уцелевшие бронзовые скульптуры снова на своем месте.

В Ленинграде есть мост, цепи которого держат в зубах львы — Львиный. Есть мост, который держат грифоны с золоченными крыльями (по преданию хранители золота). — Банковский мост. Есть Зеленый, Красный и Синий мосты, названные так по цвету, в который они были выкрашены еще в прошлые века. Потом деревянные их перекрытия заменили на перекрытия на чугуна, стала, бетона, но очертания и названия сохранили. Синий мост, например, был у остается сегодня самым широким мостом в мире — более ста метров. Он совсем незаметно сливается с площадью у Исаакиевского собора. А в саду у Русского музея есть мост буквально на сухом места — канал, через который он был когда-то перекинут, со временем высох. Словом, не случайно летом в Ленинграде один из самых популярных экскурсионных маршрутов — маршрут по рекам и каналам.

И все же самым большим чудом остаются разводные мосты. Чудо обеспечивается сложной автоматикой и целым штатом специалистов. Им помогают, их консультируют целые научные коллективы — ведь сложные механизмы требуют не только постоянного ухода и контроля, но и постоянного совершенствования.

Значительной новинкой на ленинградских мостах стал лазерный «маяк». Дело в том, что с петровских времен и до наших дней проводка судов по Неве считается делом сложным. А у мостов — особенно. Например, у Володарского моста есть «сваленое» течение, которое готово в любую минуту прижать судно то к берегу, то к мосту. Особенно тяжело приходится лоцманам в туман и в дождь. Вот здесь-то и приходит на помощь лазерный луч, который виден в любую погоду...

Н. ЯМПОЛЬСКАЯ,
корреспондент АПН

◆ РЕПЛИКА

«Дополнительный билетик»

— Гражданин, возьмите билетик!

— Я у «Октября» сел и взял.

— Так это ж только до Дома быта, а Дом быта — конечная, значит берите еще один билет.

— Как, почему, за что...

Разговор кончился далеко не мирной словесной перепалкой.

По сути дела — правы кондуктор. Конечная остановка — оплачивай. Но пассажиры ведь тоже правы! В тринадцатый микрорайон на первого автобусы идут только в одном направлении. И это единственный путь попасть на нижнюю улицу. А в тринадцатом, на другой конечной второго пятака не будут. Дело не в пятаках, хотя сколько их, дополнительных, набежит за весь рабочий день?

Не на том месте стоит конечная, ой не на том. Весь перекресток автобусами запружен. Не пройти, не проехать, особенно в дневные часы. Десятками они стоят. А может переместить ее, диспетчерскую, для шестого, десятого, четвертого, пятого маршрутов в одно место? Подальше к новым микрорайонам. На первый случай вагончик поставить, а там может в угол в доме каком-нибудь найдется.

И толчеи не будет, и дополнительного биле-тика не понадобится.

Г. НИКОЛАЕВА.

Редактор
Б. Н. СЫРПИН.

Бюро по трудоустройству приглашает:

в редакцию городской газеты «Ленинское знамя» — машинистку (на время декретного отпуска);

▲

в строительно-монтажное управление № 4 Нижневартовского строительно-монтажного треста № 1 п/о Нижневартовскнефтегаз — электрогазосварщиков, слесарей-монтажников, газорезчиков, электросварщиков, плотников, работников службы снабжения, машинистов трубоукладчика, линейных ИТР, механиков ОГМ, электриков, мастеров, прорабов, шоферов с категорией «Д»;

▲

в строительно-монтажное управление Запсибнефтегеофизики и а — старшего производителя работ, прораба, инженера отдела кадров, рабочих пилорамы 3—4 разряда со сдельной оплатой труда, водителя на автомашину «Татра-148» со сдельной оплатой труда, слесарей - сантехников 4—5 разрядов.

Принимаются лица с постоянной пропиской:

Обращаться в бюро по трудоустройству: ул. Нефтяников, 1 «в», кв. 48.

Меняется

комната с подселением в благоустроенной трехкомнатной квартире (горячая вода, газ) по пр. Космонавтов на однокомнатную квартиру (можно в деревянном доме) или на комнату с подселением.

Обращаться: ул. М. Джалиля, 33, кв. 7;

двухкомнатная благоустроенная квартира (31 кв. м, 4 этаж, 11 мкр.) на две однокомнатные. Возможны варианты.

Обращаться: ул. Пермская, 3 «а», кв. 45, после 18 часов;

▲

трехкомнатная квартира в г. Нижневартовске (40 кв. м, комнаты изолированные) на равноценную в г.г. Башкирия: Октябрьском, Туймазах.

Обращаться: ул. Интернациональная, 8 «а», кв. 18;

▲

Удостоверение водителя ААЮ № 147925, выданное 19.09.1979 г. на имя КИРИЛЛОВА Геннадия Сергеевича, считать недействительным.

▲

Удостоверение водителя категории «В» № 052723 от 27.08.1979 года, выданное Нижневартовским горсоветом ВДОАМ на имя КИРИЛЛОВА Геннадия Сергеевича, считать недействительным.

▲

Диплом Р № 345651, выданный 8 июня 1968 г. Луганским техникумом советской торговли по специальности товароведение и организация торговли промышленными товарами на имя ВОДОЛАЗСКОЙ Любови Демьяновны, считать недействительным.

▲

Диплом АТ № 477186, выданный Астраханским строительным техникумом в 1978 г. на имя ЗАПОРОЖЦЕВОЙ Галины Владимировны, считать недействительным.

▲

Диплом НВ № 246131, выданный Уссурийским техникумом ж.-д. транспорта на имя МАМЧЕНКО Владимира Николаевича, считать недействительным.

Наш адрес: 626440, г. Нижневартовск, ул. Менделеева, 11 (1-й микрорайон).

ТЕЛЕФОНЫ РЕДАКЦИИ: редактор — 2-21-63, заместитель редактора и промышленный отдел — 7-29-82, 2-32-06; ответственный секретарь — 7-88-50; отдел партийной жизни — 7-29-87, 2-30-56; отдел информации — 7-28-40, 2-31-96, 6-15-27; отдел писем — 2-33-46; отдел иллюстрации и фотолаборатория — 2-30-56. ТЕЛЕФОНЫ ТИПОГРАФИИ: директор — 2-24-73, 7-27-19; через «Строитель» — 6-19-12; бухгалтерия — 2-32-07; инженер-технолог — 2-32-08; общий — 2-32-12.

Нижневартовская типография управления издательств, полиграфии и книжной торговли Тюменского облисполкома Заказ № 8508, объем 1 п. л., тир. 27000.

ПРОЛЕТАРИИ ВСЕХ СТРАН, СОЕДИНЯЙТЕСЬ!

ЛЕНИНСКОЕ ЗНАМЯ

ОРГАН НИЖНЕВАРТОВСКОГО ГОРКОМА КПСС, ГОРОДСКОГО И РАЙОННОГО СОВЕТОВ НАРОДНЫХ ДЕПУТАТОВ ТЮМЕНСКОЙ ОБЛАСТИ

Издается с 4 ноября 1941 года ▲ № 153 (5393) ▲ ЧЕТВЕРГ, 5 августа 1982 года ▲ Цена 2 коп.

-ЛЕТИЮ СССР— УДАРНЫХ НЕДЕЛЬ!

СКОРО НОВЫЙ ГОД

В счет декабря сегодня работает бригада мастера А. Я. Кутьмина из первого Нижневартовского бурового треста. На ее счету более шестидесяти тысяч метров сэкономленных скважин. До выполнения годового плана остается пробурить менее пяти тысяч метров горных пород.

Сентябрь сегодня на рабочих календарях у проходческих коллективов мастеров Я. В. Лапина, В. Т. Громова, В. А. Кавалюка. В июле, например, каждый из проходов добавил на-забои — 8667 метров. Это почти на три тысячи метров больше месячного плана.

Немало ударный труд профилактория за ускорение выдала в мае-июне этого года мелкой нефти и другим полезным ископаемым. Ежедневно четыре десятка тысяч метров пород позволяет в целом проектам работать с опережением графиков. Так, с начала года на семь-восемь четырехдневок ранее срока планового задания выполнили мастера проходки бригады мастера Виктора Петровича Кобзева.

На счету Марата Мангилаевича это уже шестая скважина. По итогам заготовки сена в прошлом году обладатель «Жигуленка» — нефтегазразведки — буровой бригады

◆ ИДЕОЛОГИЧЕСКАЯ РАБОТА

ДЕЙСТВЕННОСТЬ ЭКОНОМИЧЕСКОЙ УЧЕБЫ

Система политического просвещения в НГДУ Варьеганнефть за минувший год качественно улучшилась. Увеличилось количество школ комсомольской учебы на четыре, экономического образования — втрое.

Школы экономической учебы успешно функционировали не только в НГДУ, но и структурных подразделениях — строительно-монтажном управлении, управлении технологического транспорта, жилищно-коммунальной конторе.

Партком особое внимание уделил подбору и расстановке пропагандистских кадров. Около 60 процентов их — коммунисты, половина активистов идеологического фронта — с высшим образованием. Особенно активно вели работу пропагандисты школ «Экономная экономика» Л. С. Потафеева, В. П. Турыгина, Г. И. Аяим, школ «Бережливость — черта экономическая» — В. Т. Сомар, Н. П. Первухина, Ю. А. Медушенко, школы «Экономическая политика КПСС» — В. С. Истомин и другие.

В основу учебного процесса легли материалы XXVI съезда КПСС, ноябрьского (1981 г.) Пленума ЦК КПСС, речь Л. И. Брежнева на XVIII съезде профсоюзов. Разумеется, все это было направлено на практическое применение на своих предприятиях.

Для пропагандистов организована учеба. Ежемесячно они участвуют в семинарах, проводимых парткомом объединения и парткабинетом. На расширенном заседании методсовета в феврале состоялась аттестация пятидесяти пропагандистов.

В составе методсовета, который возглавляет главный инженер коммунист В. И. Макаров, одиннадцать человек. Это его партийное поручение, к которому он относится со всей ответственностью.

Одно время на совете ставился вопрос о недостаточной посещаемости слушателей в некоторых подразделениях и цехах, находящихся вне базового поселка Радужный. Это объясняется отдаленностью и разбросанностью участков по месторождениям, малочисленностью вахт, отсутствием на местах красных уголков и техсредств.

Партком учел эти причины, проанализировал состояние дел. Было решено дублировать занятия. Для этого в каждую вахту, бригаду были определены пропагандисты из числа работающих там, в основном, коммунисты. Партком стал практиковать выезды в подразделения, цеха, проводить встречи работников с руководителями производства, общественных организаций. В числе этих делегаций обязательно присутствует Н. Д. Курганская — заместитель председателя методсовета. Непосредственно на местах она и другие члены методсовета контролируют работу школ, оказывают методическую помощь.

Курс «Экономическая политика КПСС» ведет заместитель начальника центральной инженерно-технологической службы Вениамин Семенович Истомин. Опытный пропагандист с десятилетним стажем, он знает изучаемый материал, может заинтересовать слушателей яркими фактами, цифрами, связать с сегодняшним днем, отраслью.

В конце минувшего года он побывал на Всесоюзном совещании работников нефтяной и газовой промышленности. Приехав, сделал качественный обзор по текущей экономике отрасли, сопоставил эти задачи с задачами коллектива в одиннадцатой пятилетке.

Вениамин Семенович часто выступает в цехах, перед рабочими Северо-Варьеганского и Тагринского месторождений.

Партийную школу «Вопросы внутренней и внешней политики КПСС» в управлении технологического транспорта возглавляет коммунист А. В. Гладков, имеющий высшее политическое образование. Несмотря на сложность работы с водительским составом, порой занятия в политинформации приходится проводить в семь утра.

Хорошо ведется комсомольская учеба в цехе добычи нефти и газа № 2 на Северном Варьегане. В том, что здесь слаженно работает комсомольско-молодежный коллектив, заслуга коммуниста, ветерана предприятия, наставника Г. Н. Алексина.

В этом году НГДУ Варьеганнефть должно дать стране 21,4 миллиона, а к концу пятилетки 35 миллионов тонн нефти.

Достижение намеченных рубежей в партийной организации во многом связывают с повышением действенности экономической учебы.

Н. РЕЙНСОН,
заведующая парткабинетом НГДУ Варьеганнефть.



Крепкая братская дружба и экономическое сотрудничество связывают трудовые коллективы Советской Латвии и многих социалистических стран. В производственном объединении ВЭФ имени В. И. Ленина сборку полуавтоматов накрутки провода, изготовленных в Чехословакии, ведут Вячеслав Косенков (на снимке слева) и представитель фирмы «Тесла» (ЧССР) Ян Козляк. (Фотохроника ТАСС).

ПАРАМЕТРЫ СТУДЕНЧЕСКОГО ЭНТУЗИАЗМА

Оставим память о себе

Около месяца тому назад на одном из поселковых массивов Нижневартовска появились квартирьеры студенческого строительного отряда «Университетский» Львовского университета им. И. Франко. Сделаны две бетонные дорожки, зазеленели только что посаженные маленькие кедры, старательными руками квартирьеров благоустроилась территория. Ребята, кроме подготовки базы отряда начали строительство сооружений для механизированной колонны № 150 треста Мегионэлектросетьстрой. А через десять дней прибыл весь отряд. Хорошо подготовленная база, нормальное обеспечение стройматериалами и объектами работы позволили отряду сразу же взяться за дело.

...Перед постройкой шестиметровой высоты колдуют около битумоварок и бочек, бригадир кровельщиков Тарас Мельник и Роман Ивашкив. Они готовят один из наиболее важных материалов для кровельщиков, которые работают непосредственно на верху дома. Юра Сидоренко, Богдан Федык, Юра Киричинский разливают уже готовый битум и сверху крепко приклеивают рубероид.

Дорожники, которыми руководит Степан Кубив, насыпают на болотистую почву песок, разравнивают его и тесно укладывают бетонные плиты. Хотя помогают им бульдозер и автокран, но чтобы дорога вышла ровной и надежной, нужно много поработать лопатой, выравнивая площадки под каждую плиту.

Бетонщики — Иван Бойко, Анатолий Санникий и Василий Турко заливают отмостку дома. Танцует виброрейка, равномерно ложится бетон, выравниваются ямки и горки. Ребята — настоящие мастера, прекрасно знают свое дело. Позади у них площадки многих уже сданных объектов.

А каменщики уже заканчивают первый этаж будущего бытового комплекса. Быстро растут толстые, в два с половиной кирпича, боковые стены, настойчиво догоняют их внутренние перегородки. Хорошо работают Олег Вибрата, Вася Босялик, Иосиф Грициндышин. Эта бригада каменщиков носит звание лучшей среди бригад отряда «Университетский».

Общее руководство отрядом, координацию работ проводят командир Николай Гирин, мастер Богдан Бобок, комиссар Иосиф Грициндышин.

Администрация механизированной колонны № 150 студенческим отрядом довольна. Ведь эффективная работа львовских стройотрядовцев — не случайное явление. Секрет в том, что в отряде подобраны хорошо подготовленные бойцы. Почти каждый побывал два-три раза в студенческих стройотрядах, трудились на Вологодщине, в Херсоне, Одесской и Львовской областях. Большинство бойцов работали на строительстве университетского общежития, почти два года возводили тринадцатиэтажный дом-красавец.

...Ранее в этом месте были непроходимые болота, кустарники. Сейчас они будто отступили в разные стороны, а на их месте появились постройки базы механизированной колонны № 150. И с каждым днем они растут и благоустраиваются благодаря старательным рукам бойцов отряда «Университетский».

М. СТАНОВИЧ,
боец отряда.

Стратегия освоения Сибири

◆ НА СОИСКАНИЕ ГОСУДАРСТВЕННОЙ ПРЕМИИ СССР

ВАША страна получает из тюменских недр более половины всей добываемой нефти. Эти привычные сегодня слова означают, что на территории Западной Сибири осуществлены огромные объемы строительных работ: поставлены буровые вышки, проложены нефте- и газопроводы с насосными и компрессорными станциями, возведены новые города и поселки... По существу руками строителей преображен облик целого края, и это представляется всем нам естественным.

Необычным в истории строительного освоения в нефтедобывающих районах являются инженерно-геологические и гидрогеологические условия Западной Сибири. Более 80 процентов территории заболочено: множество рек с низкими берегами, тысячи мелководных озер, болота и топи. При этом почти полностью отсутствуют песок и гравий, которые необходимы как основание для сооружений и как строительный материал.

Как строить? Этот вопрос являлся ключевым в деле освоения природных богатств Западной Сибири. Высказывались предложения, граничащие с фантазией, — построить сеть стальных эстакад по образцу каспийских нефтяных промыслов, при затоплении территории добывать нефть с воды; осушить территорию сетью каналов и засыпать ее минеральными породами. Эти предложения оказались неприемлемыми ни технически, ни экономически.

Страна нуждалась в нефти, и строить начали. Начали традиционно, понимая, что не все рекомендации существовавших строительных норм и правил применимы на заболоченных территориях. Нужно было переделывать сооружения, иногда многократно завышать надежность конструкции.

Шаг за шагом создавалась технология инженерно-строительного освоения месторождений. Вместе с проектировщиками и строителями работали ученые Москвы и Ленинграда. Благодаря совместным усилиям была разработана универсальная методика использования биогенных пород: торфов и заторфованных грунтов в качестве оснований для фундаментов здания и сооружений. Новизна и сложность проблемы заставили на основе фундаментальных работ в короткий срок провести огромный объем экспериментальных и теоретических исследований. В результате была подготовлена методическая и инструктивно-нормативная документация для массового строительства.

Исследования особенностей строения болотных отложений Западной Сибири с учетом их генетических и петрографических типов, закономерностей процесса влаго- и теплообмена в них легли в основу теории гидроморфологических связей в озерно-болотных системах.

Для оценки строительных свойств оногенных пород нефтедобывающих районов Западной Сибири были проведены специальные научные исследования и конструкторские разработки, поскольку известные методики и имевшееся оборудование не обеспечивали быстрых темпов и больших объемов инженерно-геологических изысканий.

Впервые в отечественной практике были созданы специальные экспресс-методы, портативные полевые приборы и лабораторное оборудование для определения строительных свойств пород. Их применение позволило снизить трудоемкость изыскательских работ в семь раз, а стоимость — в шесть — восемь раз.

Предложенный переход на прогрессивные методы строительства, безусловно, можно считать важным моментом в освоении региона. Особенно крупный эффект достигнут при возведении новых городов. Так, в Нижневартовске, поднявшемся из болот, было сэкономлено более 60 миллионов рублей. А в целом благодаря таким методам инженерной подготовки заболоченных территорий удалось сократить трудозатраты и капитальные вложения на 30—40 процентов. К примеру, не пришлось завозить из-за пределов области 35 миллионов кубометров песка и гравия.

Как признание ценности работы можно привести тот факт, что полученные авторами результаты вошли составной частью в Строительные нормы и правила в качестве специального раздела: «Особенности проектирования оснований зданий и сооружений, возводимых на водонасыщенных, заторфованных грунтах». Это позволило накопленный опыт многократно использовать в Белоруссии, Нечерноземной зоне РСФСР и в других районах страны, где приходится вести строительство на сильно обводненных территориях.

В качестве фундаментов сооружения по рекомендациям авторов работы тюменские строители широко применили сваи. Успешно выдержали проверку и внедрены малоармированные конструкции свай с наклонными гранями, буронабивные сваи, кольцевые свайные фундаменты под нефтяные резервуары, облегченные фундаменты под оборудование с динамическими нагруз-

ОТДЫХ — ДЕЛО СЕРЬЕЗНОЕ

Сегодня особую остроту приобретает проблема общественной организации свободного времени, создания условий для его рационального использования. Ведь от настроения человека к выходному дню, назавтра будет зависеть эффективность его труда на рабочем месте.

Наш корреспондент Н. Кирчик встретилась со вторым секретарем горкома комсомола Б. Чичваленко и попросила рассказать, как решаются вопросы организации свободного досуга молодежи в нашем городе.

— Валерий, допустим, сегодняшний вечер у меня свободный. Где и как можно провести его в Нижневартовске?

— Я бы посоветовал посетить концертно-танцевальный зал кафе «Юность». Вечера здесь стали пользоваться огромной популярностью у молодежи города, и в этом немалая заслуга и горкома комсомола, который устанавливает рабочие контакты с администрацией концертно-танцевального зала. Так, 50 процентов мероприятий будет проводиться с нашим участием. В основном это специально разработанные программы вечеров, особенно тематических. Каждый вечер в кафе дежурит комсомольский оперативный отряд. Горком комсомола совместно с администрацией зала осуществляет контроль и за работой обслуживающего персонала кафе. Кстати, коллектив этот борется за звание комсомольско-молодежного, и я уверен, он будет удостоен этого звания. Сейчас в их адрес поступают лишь одни благодарности.

В КТЗ можно не только прекрасно провести вечер, но и научиться танцевать. Скоро здесь начнут работу ансамбль и школа современного бального танца, а для любителей джаза — группа диско-джаза.

Не так давно открылось еще одно кафе — «Молодежное». И чтобы оно действительно отвечало своему названию, шефство над ним взял комитет комсомола управления рабочего снабжения. Три раза в неделю проводит он здесь или музыкальные вечера, или дискотеки. В этом кафе проходят и все комсомольско-молодежные свадьбы города.

Конечно, молодежных кафе в нашем городе пока мало. К концу этого года строители обещают сдать еще одно, в 5 микрорайоне, которое мы тоже планируем превратить в центр молодежного отдыха.

— И все-таки при всей популярности вечеров и кафе попасть трудно. А что Вы еще можете предложить кроме этого? Разве только здесь центры досуга?

— Конечно, нет. Сейчас лето, и главное — это активный отдых, занятия физкультурой, спортом.

Спортивная работа ведется почти на всех предприятиях, в объединениях. Например, в Сибнефтегазпереработке всегда открыты двери нового спортзала с многочисленными секциями, работает плавательный бассейн, созданы даже популярные сейчас группы здоровья.

Много любителей спорта и в объединении Нижневартоснефтегеофизика. А их спортсмены команда заняла третье место на спартакиаде ударных комсомольских строек в Тобольске.

Нижневартовск считается футбольным в Тюменской области. В городе трудятся три команды первой и второй лиги. Ежедневно на городском стадионе проходят футбольные тренировки или состязания. Но старый стадион давно мал. И, к сожалению, строительство нового в ближайшее время не запланировано. А он городу очень необходим.

В этом сезоне намного организованнее прошли юношеские соревнования на приз клуба «Кожаный мяч», в городская команда стала победителем в области. У нас есть хорошая задумка — осенью, когда школьники начнут учебу, создать в первом микрорайоне спортивный детский клуб. И в будущем он должен послужить примером для появления таких клубов в других микрорайонах.

И все же спорт остается у нас больным местом. Еще далеко недостаточно спортивных объектов для молодежного города. Слабо развиваются вопросы спортивного строительства со стороны хозяйственников и в отсутствие материальной помощи сдерживает строительство спортивных сооружений. Но больше своей инициативы должны проявить и комсомольцы общежитий, которым вполне под силу оборудовать простейшую спортивную площадку.

Такое строительство уже началось вокруг общежитий объединения Нижневартовскстрой. Значительную помощь здесь оказывают и студенческие строительные отряды. Вокруг других общежитий же пока затишье.

— А как организовано досуг ребят в самих общежитиях? Ведь в них проживает основная часть молодежи.

— Здесь все зависит от инициативы самих жильцов и, конечно, от работы комитетов комсомола, воспитателей. Где активно действует комсомольская организация, там и ребята интересно проводят свободное время. Например, в общежитиях № 27 и № 30 объединения Нижневартовскнефтегаз большой популярностью пользуются клубы: «Что? Где? Когда?» и «Дара», которые работают в тесном контакте с обществом книголюбов и городским обществом «Знание». Не менее популярен у жильцов общежития № 25 общественно-политический клуб «Гранит». В программе его вечеров — диспуты, встречи с ветеранами войны и труда, с интересными людьми города...

Во многих общежитиях, на предприятиях есть свои дискотеки. Хорошо известна в городе «Музыкальная шкатулка» из гранитного общежития или, например, дискотека «Фотон» при равнинном информационно-вычислительном центре...

— Валерий, раз мы уж заговорили о любительских дискотеках, то я знаю, что многие хотели бы создать их и своем общежитии, на предприятии, но сталкиваются с трудностью в приобретении аппаратуры...

— Сейчас у нас существуют одиннадцать зарегистрированных и шесть дискотек, которые работают по своим программам, сценарным планам, серьезно оснащены технически. Не так-то просто создать такую дискотеку и потом вести ее работу на высоком уровне. Но почти в любом общежитии можно проводить дискотечные вечера, используя вполне доступную, несложную аппаратуру. И таких примеров немало.

Конечно, хватает у нас трудностей и с техническим оснащением. Но полностью решить этот вопрос не в наших силах, так как приобретение аппаратуры идет по безналичному расчету через недомстроенные организации.

Серьезную теоретическую и практическую помощь окажет созданный недавно городской совет дискотек. Для обмена опытом на семинарах выступят представители из Тюмени, Свердловска, Новосибирска. На базе дискотеки при концертно-танцевальном зале будет действовать обменный музыкальный фонд и слайдовая фотолаборатория.

РАЗМАХ ГИДРОСТРОИТЕЛЬСТВА

Куба не располагает существенными запасами пресной воды, нет на острове ни крупных рек, ни озер. Получив в наследие от американского господства отсталую экономику, страна постоянно терпела значительные убытки из-за длительных засух и интенсивных тропических дождей. Поэтому революционное правительство уделило огромное внимание развитию гидроресурсов. О размахе проведенных при активном содействии Советского Союза и Болгарии работ по строительству плотин, каналов и других сооружений свидетельствуют цифры: искусственные запасы воды в стране в 1981 году составили более 6,3 миллиарда кубометров, тогда как в 1958 году эта цифра равнялась всего 47 тысячам кубометров. За годы народной власти было построено более ста крупных и 700 малых плотин, 2,4 тысячи километров каналов, из них около 500 километров магистральных. В шесть раз выросли площади орошаемых земель, достигнув 940 тысяч гектаров.

Сегодня республика уже получает ощутимые результаты претворения в жизнь широких программ гидростроительства. Используемые на плантациях оросительные системы позволили значительно увеличить урожайность сахарного тростника, овощей и фруктов. На многих засушливых и ранее пустынных землях раскинулись посадки цитрусовых. За короткий срок получило широкое развитие рисоводство.

В последние годы особенное значение придается другой важной функции системы плотин и каналов — защите населения и материальных ценностей от передних по Кубе опустошительных наводнений. Как отмечалось в кубинской печати, во время недавнего циклона «Альберто» многие поселки провинций Гавана и город Гавана были бы буквально снесены с лица земли потоками воды, если бы не действовала эффективная система заградительных плотин. В стране активно разрабатывается также программа строительства малых электростанций, использующих энергию накопленной плотинами воды.

В планах нынешней пятилетки на Кубе предусмотрены крупные капиталовложения в дальнейшее развитие системы гидросооружений.

А. ПРОКУДИН,
корр. ТАСС.

Повидала белый свет...

ИЗ ЗАЛА СУДА

На скамье подсудимых миловидная черноглазая девушка. Она привлечена к ответственности за хищение государственных денег. Горшной Ольге 24 года. В прошлом у нее незаконченный техникум, увольнение за прогулы с завода в Иваново, бродяжничество. Два года назад Ольга приехала домой в Нижневартовск, была принята на работу в таможенную контору Повховского УВР заведующей центральным складом. Немного повлияет по совместительству оформили кассиром.

Через два месяца появившийся кассир вдруг исчез да не один, а с круглешькой суммой — более двух тысяч рублей. Только в марте этого года Горина была задержана.

«Хотела поездить, повидать белый свет...», — так объясняет она мотив преступления.

Приговором народного суда Горина осуждена и лишению свободы. На серьезные размышления наводит установленные судом факты. Как могла в таможенное контору принять на должность, связанную с материальной ответственностью, столь несерьезного человека, почему не осуществлялось надлежащего контроля? Судом вынесено частное определение и в адрес руководства предприятия.

Бесконтрольность и попустительство со стороны соответствующих должностных лиц способствовало совершению хищения и Светланой Захаренко, которая работала старшим бухгалтером детсадов объединения Нижневартоскстрой. В нарушение действующих правил на Захаренко возлагали по совместительству обязанности кассира. Более трех месяцев вершила Захаренко свои «финансовые операции». За это время никто не интересовался ее работой. А в кассе постоянно находились крупные суммы денег, поскольку открытых ведомостей на выдачу зарплаты не велась кассовая книга не сдавались финансовые отчеты. Перед уходом в отпуск Захаренко дописала и эти ведомости нужные ей цифры и «выплатила» себе около трех тысяч рублей государственных средств. Захаренко осуждена по ч. 3. ст. 92 УК РСФСР к длительному сроку лишения свободы.

Нужно, чтобы все и всегда помнили о необходимости строгого соблюдения государственной дисциплины, контроле, чтобы были закрыты все каналы для хищений.

Н. СТАРШОВА,
ст. помощник прокурора.

Правдинского, Холмогорского и многих других. Только за счет ускорения ввода новых кладовых черного золота среднегодовая экономия составила 825 миллионов рублей. Интенсивно строится десятки городов и поселков.

Ни в отечественной, ни в мировой практике нет аналогов освоения в столь сжатые сроки таких значительных заболоченных территорий в суровых климатических условиях. Поэтому работа коллектива ученых, проектировщиков и строителей «Комплекс теоретических и практических разработок по эффективному инженерно-строительному освоению заболоченных территорий нефтедобывающих районов Западной Сибири» заслуженно выдвинута на соискание Государственной премии СССР.

Е. СЕРГЕЕВ,
академик.
А. ТРОФИМУК,
академик, заместитель председателя Сибирского отделения АН СССР.
Газета «Правда».



ЗАБОТА о детях, о воспитании подрастающего поколения — неотъемлемая черта, закономерность социалистического общества. Мир социализма твердо стоит на защите интересов детей. Во всех социалистических странах общественное дошкольное воспитание рассматривается как первое звено и неотъемлемая часть единой системы народного образования.

Большое внимание в нашей стране уделяется совершенствованию занятий физической культурой и спортом в общеобразовательных школах. В спортивные праздники, состязания в силе, ловкости, выносливости превращаются обычные уроки по физкультуре.

На снимке: эстафета соревнования «Веселые старты» в московской средней школе № 597.

(Фотохроника ТАСС).

ГОРИЗОНТЫ НАУКИ И ТЕХНИКИ

Вертолет — лесовоз

...МИ-8, сделав круг над малетной площадкой, взял курс к реке Лаба, где должны были развернуться главные события. Очень скоро вертодет оказался в узком каньоне, с обеих сторон зажатым крутыми склонами, сплошными густыми лесами.

Связь с землей поддерживается по радио. Через несколько минут полета слышим голос бригадира лесозаготовителей: «Вы над нами, прижимайтесь к правому склону». Над кронами деревьев появляется красная точка сигнального флажка. Машина снижается, зависает точно над ним. Внешняя подвеска—45-метровый трос, снабженный специальным захватом, — опускается вниз. Со стороны, наверное, она кажется лесной удилища с крючком на конце. Снова команды: «Есть захват!», через минуту: «Есть отстрел!» Одно из деревьев покачнулось, наш вертолет в тот же миг чуть нырнул вниз, как штангист, взявший вес на грудь. Рывок — и мы направляемся к месту сброса, веся на тросе одного из лесных великанов.

Пока мы летим, один из пилотов объясняет, что такое «отстрел». Дерево не спиливают. А, закладывая в основание ствола заряд малой мощности, отсекают от корней микровзрывом. Это намного быстрее, чем обычный способ, лесоповала. Можно, конечно, и спилить, но тогда при падении помнется и погибнет молодая поросль.

Но вот и подлетели. Под нами ровная круглая площадка, метров 40—50 в диаметре. Звучит команда пилота: «Сброс!», бортмеханик нажимает кнопку, захваты размыкаются, и дерево аккуратно ложится на площадку. Авиация свое дело закончила, и машина идет на посадку.

Пока пилоты принимают поздравления, я прошу специалистов прокомментировать то, только что завершившийся эксперимент.

Станислав Сивицын, председатель экспертной комиссии наблюдательского сельскохозяйственных наук:

— Мы считаем, что эксперимент закончился удачно. Его результаты имеют большое значение для нашей отрасли. Запасы буковой древесины у нас огромны, они намного больше, чем в любой западноевропейской стране. Однако мы вынуждены покупать ее за рубежом. Ведь бук находит широкое применение в мебельной промышленности, сельскохозяйственном машиностроении. Почему сложилась такая ситуация? 99 процентов буковой древесины растет у нас в горах. Мы не могла вести там промышленных заготовок леса, так как ни один трактор или машина не могут подняться по столь крутым склонам. В Грузинской ССР, например, более половины буковых лесов растет на склонах крутизной выше 40 градусов! Новая технология позволит значительно повысить производство буковой древесины и уменьшит нашу зависимость от импортных поставок.

Рам Бобров, заместитель министра лесного хозяйства РСФСР:

— Новый вид транспортировки не только экономически выгоден, но и целесообразен с точки зрения экологии. Что я имею в виду? Вы видели, дерево не спиливается, а его «отстреливают». В горах это имеет огромное значение. Ведь при обычном методе лесозаготовок дерево, падая, не только губит молодую поросль, но и срывает довольно толстый слой почвы. Таким образом, создается серьезная опасность эрозии, в результате которой почва с горных склонов выносится в реки. Селевые потоки, обезвоживание долин, засорение рек — это результат непродуманной деятельности человека, в частности лесозаготовителей. Отстрелянного вертолетом дерева, транспортировка его по воздуху исключает возможность отрицательных последствий. Внедрение нового метода заготовки буковой древесины дает народному хозяйству значительный экономический эффект.

В. НАЗАРОВ.
(АПН).

Зам. редактора
Н. Д. РОМАНОВ.

БЕЗ УВАЖЕНИЯ К ПРИРОДЕ

Проблема охраны окружающей природной среды стала одной из важнейших общегосударственных задач, решение которой неразрывно связано с охраной здоровья нынешних и будущих поколений советских людей, с благополучием нескольких поколений их благосостояния.

Инспекцией рыбоохраны и другими контролирующими органами была проведена комплексная проверка по соблюдению природоохранных мероприятий в трестах управлениях технического транспорта Нижневартовска.

В городе сегодня насчитывается примерно 18 тысяч автомобилей, и транспорт является основным загрязнителем атмосферного воздуха. Выбросы выхлопных газов производится непосредственно в зону дыхания людей. В состав их входит около 200 веществ, в том числе окись углерода, окись углеводорода, сажа, особенно вредных.

В настоящее время в нашей стране все больше автомобилей проходят так называемый газовый тест. Есть такая аппаратура и в некоторых предприятиях — в УТТ_1, УТТ_2, УТТ_5, УТТ_7. Средства на приобретение оборудования затрачены, а работа по проверке режима работы топливной системы автомобильных двигателей не проводится.

В УТТ_5 аппаратура не работала ни дня, а уже вышла из строя. В УТТ_7 приборы по определению токсичности выхлопа поступили более чем полгода назад, но до сегодняшнего дня не используются. Не используются они и в УТТ_2, а в УТТ_1 нет специалиста, который мог бы заниматься определением токсичности выхлопа.

Хочется напомнить руководителям УТТ, что при оптимальном режиме работы двигателя воздух на улицах становится более чистым и что также важно, более экономно расходуется горючее.

В целях усиления охраны природы и умножения богатств нашей страны исполком городского Совета народных депутатов Нижневартовска вынес решение «О запрещении мойки автотранспорта в открытых водоемах». Руководители управлений технологического транспорта обязаны построить автомойки с оборотным водоснабжением и нефтеуловителями. Сегодня только УТТ_1 и УТТ_2 имеют такие автомойки. В УТТ_5 проект на строительство не был согласован с инспектирующими органами и находится на переработке.

В УТТ_4 сооружение автомойки прекращено в феврале, хотя срок ввода объекта в эксплуатацию 25 октября.

УТТ_6, УТТ_7 имеют проектную документацию на строительство типовых моек, выделены средства, но и строительству еще не приступали. А пока водители вынуждены мыть машины в случайных местах, нарушая решение горисполкома.

Территории управлений технологического транспорта должны быть оборудованными ливневой канализацией с локальными очистными сооружениями. Ливневые и паводковые воды должны проходить через бензомаслоуловитель. Фактически ливневой канализации не имеет ни одно предприятие. Только УТТ_1 планирует приступить к ее строительству в 1983 году.

Хотелось бы верить, что руководители автотранспортных организаций примут действенные меры по устранению недостатков, ведь вопросу охраны окружающей среды с каждым днем придается все большее и большее значение.

Н. ШЕВЧЕНКО,
участковый инспектор Нижневартовской инспекции рыбоохраны.

ОБЪЯВЛЕНИЯ

Бюро по трудоустройству приглашает:

в редакцию городской газеты «Ленинское знамя» — машинистку (на время декретного отпуска);

▲

в редакцию многотиражной газеты «Трибуна строителя» треста Мегионвахтстрой — фотокорреспондента (работа по совместительству).

С предложениями обращаться по телефонам: 2_30_31, 6_35_12 или по адресу: ул. Мусы Джалиля, 10.

Меняется

трехкомнатная благоустроенная квартира (3 этаж, балкон, телефон) в г. Салавате БАССР на равноценную в г. Нижневартовске.

Обращаться: ост. «База орса», ул. Геологов, 72«а»;

▲

двухкомнатная квартира в г. Волгограде (30 кв. м, 3 этаж) на трехкомнатную в г. Нижневартовске 1—5 микр.

Обращаться: Пионерская, 13«а», кв. 8, после 19 часов;

▲

однокомнатная квартира в центре г. Волгограда (18,5 кв. м) на двух- или трехкомнатную в г. Нижневартовске в 1—5 микр.

Обращаться: ул. Пионерская, 13«а», кв. 8, после 19 часов;

▲

трехкомнатная благоустроенная квартира (47 кв. м, 2 этаж, со всеми удобствами, имеется телефон) в г. Лениногорске Татарской АССР на равноценную в г. Нижневартовске.

Обращаться: 7 мкр., ул. Дзержинского, 17, кв. 39, после 19 часов;

▲

двухкомнатная благоустроенная квартира в г. Нижневартовске (3 мкр., 30 кв. м, 1 этаж, есть горячая вода) на равноценную в г.г. Куйбышев, Тольятти, Жигулевске и поселках Зольном, Солнечная Поляна.

Обращаться: ул. Ленина, 1, кв. 16;

▲

двухкомнатная благоустроенная квартира в г. Альметьевске ТАССР на двух- или трехкомнатную в г. Нижневартовске.

Обращаться по телефону 7_86_28;

▲

двухкомнатная благоустроенная квартира (комнаты изолированы, 3 этаж, газ, горячая вода) в Краснодарском крае Павловского района, Павловская на трехкомнатную в г. Нижневартовске.

Обращаться: гостиница «Северная», комната 203;

▲

двухкомнатная благоустроенная квартира в г. Нижневартовске на равноценную в г. Тобольске.

Обращаться: ул. М. Жукова, 4 «а», кв. 25;

▲

двухкомнатная благоустроенная квартира (2 этаж, горячая вода) в п. Алнаматево Татарской АССР на равноценную в г. Нижневартовске.

Обращаться: ул. Мира, 6 «а», кв. 11, после 18 часов.

Нижневартовский горком ВЛКСМ, комсомольско-молодежный коллектив буровой бригады мастера В. Казакова 1-го управления буровых работ выражают глубокое соболезнование семье и близким по поводу трагической смерти

КОРЖОВА Анатолия Григорьевича.

Наш адрес: 626440,
г. Нижневартовск, ул. Менделеева, 11
(1-й микрорайон).

ТЕЛЕФОНЫ РЕДАКЦИИ: редактор — 2-21-63, заместитель редактора и промышленный отдел — 7-29-82, 2-32-05; ответственный секретарь — 7-88-50; отдел партийной жизни — 7-29-87, 2-30-56; отдел информации — 7-28-40, 2-31-96, 6-15-27; отдел писем — 2-33-46; отдел иллюстраций и фотолаборатория — 2-30-56, ТЕЛЕФОНЫ ТИПОГРАФИИ: директор — 2-24-73, 7-27-19; через «Строитель» — 6-19-12; бухгалтерия — 2-32-07; инженер-технолог — 2-32-08; общий — 2-32-12.

Нижневартовская типография управления издательств, полиграфии и книжной торговли Тюменского облисполкома Заказ № 8518, объем 1 п. л., тир. 27000

ПРОЛЕТАРИИ ВСЕХ СТРАН, СОЕДИНЯЙТЕСЬ!

ЛЕНИНСКОЕ ЗНАМЯ

ОРГАН НИЖНЕВАРТОВСКОГО ГОРКОМА КПСС, ГОРОДСКОГО И РАЙОННОГО СОВЕТОВ НАРОДНЫХ ДЕПУТАТОВ ТЮМЕНСКОЙ ОБЛАСТИ

Издается с 4 сентября 1941 года ▲ № 154 (5394) ▲ ПЯТНИЦА, 6 августа 1982 года ▲ Газета выходит ежедневно, кроме воскресенья и понедельника ▲ Цена 2 коп.

Сельский коммунист

Городская партийная организация настойчиво работает над выполнением решений майского (1982 г.) Пленума ЦК КПСС. Усиливается активность всех коммунистов, проживающих на селе. «Именно они, — сказал на Пленуме Генеральный секретарь ЦК КПСС Л. И. Брежнев о сельских коммунистах, — прежде всего они должны показать пример самоотверженного труда, инициативы, воли и настойчивости».

В. В. Бачина — передовая работница совхоза «Нижневартовский». Возглавляемая ею овощеводческая бригада славится высокими урожаями не только у нас, на берегах Оби, но и в Министерстве нефтяной промышленности СССР.

Валентина Васильевна избрана членом городского комитета КПСС и добросовестно выполняет это ответственное поручение. К тому же она политинформатор, регулярно проводит беседы с овощеводами, подробно разъяснила им программу улучшения продовольственного дела в нашей стране, призывает не жалеть сил для ее реализации.

Тов. Бачина стремится к тому, чтобы овощеводы не оставались в стороне от общественной жизни. Она помогла работнице А. Н. Смирновой стать агитатором. Сейчас тов. Смирнова сама возглавляет агитколлектив.

Повышается деловитость и ответственность партийных организаций совхозов, а также госпромхоза, кооперативов промхоза и сельских территориальных за судьбу выполнения государственных планов. От их деятельности в решающей мере зависит морально-психологический климат в коллективах, уровень организованности и дисциплины, трудовая отдача и, стало быть, конечные результаты. Важно, чтобы парторганизации концентрировали свои усилия на главном. А главное, как отмечалось на Пленуме, — это работа с людьми.

Активнее стали действовать политинформаторы, докладчики парторганизации Корликовского отделения Нижневартовского кооперативпромхоза и Ларьякской территориальной (секретари П. П. Яворский, В. М. Данильчук). В Ларьяке агитационно-пропагандистской работой успешно занимают ей учительница средней школы Людмила Ивановна Звезда и пенсионер Николай Константинович Зайцев. Их беседы, доклады помогают людям лучше ориентироваться в международной обстановке, в жизни страны, своих трудовых коллективов, призывают работать с полной отдачей всех сил.

Вместе с тем у сельских коммунистов еще много нерешенных задач. Низка продуктивность животных в наших совхозах, интенсивный откорм их не налажен, слабо развивается растениеводство. В совхозе «Покурский» низки урожаи картофеля и овощей. Правда, нынче виды на урожай лучше, и очень важно вовремя и хорошо собрать его.

Авангардная роль сельских коммунистов, повседневная и целенаправленная работа с людьми — одно из основных условий выполнения планов и социалистических обязательств, воплощения в жизнь исторических решений XXVI съезда КПСС.

С ВЫСОКОЙ ОТДАЧЕЙ

Первое управление механизированных работ отгружает грунт с карьеров для отсыпки мостовых оснований и подъездных путей. С начала года при плане три миллиона 248 тысяч тонн отгружено более трех миллионов 600 тысяч тонн грунта. Обязательство полугодия также перевыполнено.

Лучших показателей по итогам второго квартала добилась бригада Б. Ф. Маникова. При плане один миллион 385 тысяч тонн экскаваторщики отгрузили более полутора миллионов тонн грунта. Бригада обязалась к 1 декабря завершить производственное задание. С высокой отдачей трудятся Л. И. Шмырев, В. А. Шалунов, В. П. Кузнецов. Выработка рабочих составляет за полугодие 111 процентов.

На отдаленной площади успешно работает бригада М. Н. Миннахметова, обслуживая Варьеганское и Тагринское месторождения. Технику используют эффективно.

Коллектив управления вносит достойный вклад в обустройство месторождений.

Т. БУСЫГИНА,
секретарь парторганизации.

60-ЛЕТИЮ СССР — УДАРНЫХ НЕДЕЛЬ!

НАВСТРЕЧУ ДНЮ СТРОИТЕЛЯ



Бригада монтажников коммуниста кавалера ордена Трудового Красного Знамени Леонида Николаевича Гаврилова из Нижневартовского домостроительного комбината с опережением плана ведет монтаж девятиэтажного дома в новом пятнадцатом микрорайоне города.

Передовая бригада строителей, работая по методу бригадного подряда, решила смонтировать дом за 4,5 месяца вместо пяти по плану.

На снимке: бригадир Л. Н. Гаврилов, звеньевые А. Григорьев, В. Шишлов.

Фото Ю. ФИЛАТОВА.

В СЧЕТ СЕНТЯБРЯ

Вышкомонтажная бригада В. И. Мартысевича из вышкомонтажного управления Мегионского бурового предприятия с начала года построила пять буровых установок, на счету ее и две передвижки. Сейчас коллектив трудится в счет сентября.

Бригада добивается успехов, благодаря рациональной организации труда, внедрению передовой технологии, высокой профессиональной подготовке вышкомонтажников. Опыт ветеранов производства — В. П. Мартысевича и В. Н. Петрухнова сочетается с творческой инициативой молодых рабочих. Среди них отличается в труде В. Б. Митякин.

О. ЛЕВИНА,
экономист.

В ЧИСЛЕ ЛУЧШИХ

С комсомольским задором работает бригада мастера З. Бидреева — одна из лучших в Мегионском управлении буровых работ. А как же иначе, ведь это комсомольско-молодежный коллектив! Групком-орг В. Лесин заботится о том, чтобы жизнь коллектива была наполнена интересными полезными делами.

С начала пятилетки бригада пробурила уже без малого 85 тысяч метров горных пород, идет к намеченному рубежу с опережением графика. А цель такова: к Дню работников нефтяной и газовой промышленности — 5 сентября выполнить план второго года одиннадцатой пятилетки. Пробурить осталось уже меньше шести тысяч метров.

А. МИТИН.

Победители очередного этапа

Партком, объединенный профком, комитет комсомола и администрация объединения Нижневартовскнефтегаз рассмотрели очередные итоги социалистического соревнования за ускорение добычи миллиона тонн тюменской нефти в сутки. Был сделан всесторонний анализ работы предприятий за второй квартал и первое полугодие.

Переходящие призы и дипломы вручены коллективам управления Нижневартовскнефть имени В. И. Ленина и второго Нижневартовского бурового управления.

Почетных грамот и материального поощрения удостоены коллективы цехов добычи нефти и газа на управлений Нижневартовскнефть и Белозернефть, которыми руководят Н. А. Соловьев, О. Г. Хамидуллин, Ю. С. Урядов, бригады бригадиров мастеров В. Н. Поняйкина, М. Г. Левинского, А. Я. Хамидуллина.

Призовых мест добились также коллективы многих других обслуживающих промыслы предприятий, их участки и бригады.

Партком, объединенный профком, комитет комсомола и администрация объединения выразили твердую уверенность в том, что достигнутый успехи будут закреплены и приумножены, все подразделения встретят достойными трудовыми подарками 60-летие образования СССР.

В. ДЕНИСОВА,
внештатный корр.

РЕШЕНИЯ МАЙСКОГО (1982 г.) ПЛЕНУМА ЦК КПСС — ВЫПОЛНИМ!

Диктует время

Совхоз Никанер, рефлекай — крупное специализированное предприятие объединения Николаевскнефтеснаб. В свое время оно выдвигалось среди передовых хозяйств по производству молока и сейчас тоже успешно выполняет обязательства одиннадцатой пятилетки. Однако в отличие от того периода, когда совхоз не только выстроено, но было выстроено по одного производственного помещения, не были получены заявки на приобретение новой техники. До сих пор не отведены участки для строительства сельскохозяйственных зданий, нет и проектов. И если братьям за эту работу, по документации (только, по документации) будет готова к концу 1983 года.

А планы предусматривают рост производства. Правление, несколько цифр поглядеть выше.

1982 г.	План реализации	1985 г.
10 тыс. 420 ц	молоко	17 тыс. ц
1 тыс. 983 ц 730 ц	мясо крупного рог. скота (живой вес) мясо кур (живн. вес)	1 тыс. 700 ц 800 ц

Цифры эти могут оказаться недостаточными, если окажутся

ЧТО ПОСЕЕШЬ...

Когда-то о перспективах развития хозяйства думали мало. Расположение очень неудачно, в жилой зоне село в отличие от того, оно не росло. И деся-той пятилетке в совхозе не было выстроено ни одного производственного помещения, не были получены заявки на приобретение новой техники. До сих пор не

1982 г.	План реализации	1985 г.
10 тыс. 420 ц	молоко	17 тыс. ц
1 тыс. 983 ц 730 ц	мясо крупного рог. скота (живой вес) мясо кур (живн. вес)	1 тыс. 700 ц 800 ц

Цифры эти могут оказаться недостаточными, если окажутся

БУРЕНКИ БЕЗ ДОМА

Сейчас, летом, с «сезонных» полегче. Бу- бурения по пастбищам идет вовсю. Но осенью-зимой щелкают трактору в совхозе приходится нередко работать. Условие: Выпадение погодовье — 730 воров. В хозяйстве — 600 ското-мест. Вопрос: Как разместить стадо на зиму? И как разместить тысячу коров, которых товарищество будет иметь в 1985 году?

Когда-то говорилось о создании в старой части рецепорта живописного комплекса. Поговорилось и забылось. А поселковым срочно нужны удобства, как всем удобствам, — минимум для комфорта.

На территории совхоза нет ни одного квартала санитарной зоны строиться негде. Может, сделать упор на развитие фермы и отделений? Это только резко усложнит задачи. В Выпускном отделении совхоза, например, построили старые, вместительные, прекрасно приспособленные для содержания скота помещения. Но выполнят ли хозяйство годовой план по молоку — 730 килограммов — вот вопрос.

С другой стороны: удобно ли базироваться вдали от центральной усадьбы. При вечной нехватке транспорта появятся проблемы доставки готовой продукции потребителям. Не сказались ли от этого качество?

Нет, центральную базу надо строить в Нижневарпанье, где есть молокозавод, объекты жильё, культурно-бытового назначения. А пока будущий комплекс, как говорится, «скорит голубым туманом». Надо найти хозяйству на помощь и сохранить предприятие, отнеся расчеты. Тогда и цифры дадут не мертвые, а живые.

Г. КУЗНЕЦОВА.

6 АВГУСТА — ДЕНЬ ХИРОСИМЫ



Токио. Са ичи- нод- дой страны прибыл в Токио движение трудящихся, чтобы выразить обеспокоенность, добиться дружбу, сотрудничество, мир на планете.

На снимке: участница манифестации слушает выступление Сакэко Кавагути, потерявшего дыхание смерти атомного гриба в городе Нагасаки 37 лет назад.

(Фотохроника ТАСС).

◆ МЫ — ИНТЕРНАЦИОНАЛИСТЫ

СЛОВО РАБОЧИХ

Советские люди клеймят позором взрывателей американских покровителей, устраивающих кровавую бойню палестинцев и ливанцев. Нет — войне!

Учитывая всю серьезность международной обстановки, коллектив Нижневартовского спецпланировки м и г о строймонтажного управления треста Сокольнастроймонтаж по общему рабочему собранию единодушно решил перечислить в Фонд мира дневной заработок.

В. КЛИМЕНКО, председатель пос. профкома.

◆ О ЛЮДЯХ ХОРОШИХ

ДОБРОЕ НАЧАЛО

— Так вы летите в Западную Сибирь? — спросили его на расследования.

— Да, только туда, — подтвердил Борис Ко. — Ну что ж, удачи, дерзкого прыжку.

Вместе с Кочергиным вызвался лететь и Геннадий Кикоть, выпускник Ивано-Франковского профессионально-технического училища № 49. Ехали, понимая, что обучение профессии еще впереди, предстоит постигнуть то, что не может дать вуз — практические навыки. Но поставить перед собой более, чем ожидали. Они окончили отделение полевой геофизики Саратовского университета, в их дипломах, в их биографиях — трест Нижневартовскнефтегеофизика». И их направили в Мегионскую партию.

Мегионская партия — трест. Нижневартовскнефтегеофизика. Сколько цифр поглядеть выше.

Вот тогда и раскрылся перед ними Петр Киселев, начальник партии. Он сказал: «Мы здесь начали геофизику. Отлично и молодым специалистам в Нижневартовскнефтегеофизике зарплата. Нравится работать. И работа нам нужна. Считаю начало добрым».

Нам тоже нужно устраиваться на место, решили, не спешит. И работе на партии сказал, чтобы корочки сменить самих товарищей, чтоб не было сбоев в задании. Я борьба за каждый миллиметр на сейсмограмме, за каждый метр. Они не хотят, стремятся его видеть. Я задают все возможные, чтобы не подвести.

В. СМИРНОВ.

«КРУГЛЫЙ СТОЛ» РЕДАКЦИИ

Соревнование молодых

Крепнет и развивается патриотическое движение молодежи: «Одна пятилетка — ударная!». Инициатива молодых, бесспорно, не иной и девушек, включившихся в это движение, выходит сегодня на новые рубежи в борьбе за повышение эффективности производства и качества труда. Помогает им в этом метод организации социалистического соревнования. Важнейшая задача комитетов ВЛКСМ, каждого комсомольского работника и каждого активиста способствовать новым, более эффективным формам трудового соперничества. Этому вопросу и посвящено очередное заседание «круглого стола» нашей газеты.

Пятилетка тогда набирает силу, когда комитет комсомола старается так его организовать, что-бы каждый соревнующийся чувствовал, что он на виду, что его поощрения всерьез ва-жат товарищи. Мы молодежь оставить к ней равнодушной тех, кто дей-ствительно работает с полной отдачей.

В. Шнаро: В четвертом квартале прошлого года наша партия заняла в городском соревновании третье место. Нас наградили переходящим вымпелом горкома ВЛКСМ. У нас, бывает комитет и отмечать почетными грамотами наших передовиков. Это вдохновляет ребят на ударный труд.

Корреспондент: Почетная грамота, вымпел. Среди активистов молодых людей бытует мнение, что эти награды сегодня ничего уже не значат.

Ю. Передельский: Наш комсомольское, молодежный коллектив существует уже много лет. За это время мы получили на руки почетную грамоту. И каждый коллектив гордился вскрытием. Вед это добрая оценка нашего труда. Мы молодежь оставить к ней равнодушной тех, кто дей-ствительно работает с полной отдачей.

В. Шнаро: В четвертом квартале прошлого года наша партия заняла в городском соревновании третье место. Нас наградили переходящим вымпелом горкома ВЛКСМ. У нас, бывает комитет и отмечать почетными грамотами наших передовиков. Это вдохновляет ребят на ударный труд.

Корреспондент: Почетная грамота, вымпел. Среди активистов молодых людей бытует мнение, что эти награды сегодня ничего уже не значат.

Ю. Передельский: Наш комсомольское, молодежное объединение «Надежда» Валентины Лисовскую, секретаря комсомольской организации производственного объединения Александра Лымаренского, бригадира комплексной бригады УПТО треста Мегионнефтегаз Миннахметя Бибулатова, заместителя секретаря комитета ВЛКСМ первого Нижневартовского управления бурового работ Ремзу Шумарову, групкомсорга 52-й геофизической партии треста Нижневартовскнефтегеофизика Веру Шварло, групкомсорга комсомольско-молодежного участка имени Н. Островского СУ-909 треста Нижневартовскстрой Юрия Передельского.

Корреспондент: В большинстве коллективов, которые мы представляли, существуют определенный опыт организации социалистического соревнования. Есть постоянно действующие производственные совещания, на которых подводятся итоги, намечаются пути дальнейшего совершенствования соревнования. Хотелось бы, чтобы вы поделились своими находками, рассказали о наиболее важных.

Г. Суля: Успех любого дела, как известно, во многом зависит от тщательного и продуманного подхода к его организации. Это еще раз подтвердило соревнование в честь XIX съезда ВЛКСМ. Прошло оно у нас в тресте по-настоящему боевито. Условия составления были заранее тщательно продуманы комитетом ВЛКСМ треста. В своей бригаде мы тоже задолго готовились к этой ответственной работе. На совете бригады решили ежемесячно подводить итоги, оформлять стенд, другую наглядную агитацию. Одновременно подводить индивидуальное соревнование между бригадами, так и между КМК треста. А потом уже четко придерживались своих решений, каждую неделю стали определять победителей ударной вахты, вымпел плакатов и дополнительно имеет задание перед подачей за в размере 1 рублей. Они были использованы при ремонтно-изоляционной установки для разобщения пласта в скважине № 651 Южно-Киязьтюлькинской площади Усть-Балыкского НГДУ. Экономический эффект составил 43333 рубля в год.

Тюменский институт СибНИИНП предлагает интенсифицировать процесс сепарации на концевой сепарации.

Это здорово подстегнуло ребят. Лидеры соревнования поставили задачу: отставать не хотим никто.

В результате бригада с честью справилась с предсъездовскими обязательствами. Самой комсомольской группа ударников стала бригада Александра Лымаренского, бригадир Миннахметя Бибулатов, заместитель секретаря комитета ВЛКСМ первого Нижневартовского управления бурового работ Ремзу Шумарову, групкомсорга 52-й геофизической партии треста Нижневартовскнефтегеофизика Веру Шварло, групкомсорга комсомольско-молодежного участка имени Н. Островского СУ-909 треста Нижневартовскстрой Юрия Передельского.

Корреспондент: В большинстве коллективов, которые мы представляли, существуют определенный опыт организации социалистического соревнования. Есть постоянно действующие производственные совещания, на которых подводятся итоги, намечаются пути дальнейшего совершенствования соревнования. Хотелось бы, чтобы вы поделились своими находками, рассказали о наиболее важных.

Г. Суля: Успех любого дела, как известно, во многом зависит от тщательного и продуманного подхода к его организации. Это еще раз подтвердило соревнование в честь XIX съезда ВЛКСМ. Прошло оно у нас в тресте по-настоящему боевито. Условия составления были заранее тщательно продуманы комитетом ВЛКСМ треста. В своей бригаде мы тоже задолго готовились к этой ответственной работе. На совете бригады решили ежемесячно подводить итоги, оформлять стенд, другую наглядную агитацию. Одновременно подводить индивидуальное соревнование между бригадами, так и между КМК треста. А потом уже четко придерживались своих решений, каждую неделю стали определять победителей ударной вахты, вымпел плакатов и дополнительно имеет задание перед подачей за в размере 1 рублей. Они были использованы при ремонтно-изоляционной установки для разобщения пласта в скважине № 651 Южно-Киязьтюлькинской площади Усть-Балыкского НГДУ. Экономический эффект составил 43333 рубля в год.

Тюменский институт СибНИИНП предлагает интенсифицировать процесс сепарации на концевой сепарации.

Москвич постоянно бывает в бригаде. Приезжает к нам с лекциями, интересуется успехами ребят. Не раз бывает комитет и отмечать почетными грамотами наших передовиков. Это вдохновляет ребят на ударный труд.

Корреспондент: Почетная грамота, вымпел. Среди активистов молодых людей бытует мнение, что эти награды сегодня ничего уже не значат.

Ю. Передельский: Наш комсомольское, молодежное объединение «Надежда» Валентины Лисовскую, секретаря комсомольской организации производственного объединения Александра Лымаренского, бригадира комплексной бригады УПТО треста Мегионнефтегаз Миннахметя Бибулатова, заместителя секретаря комитета ВЛКСМ первого Нижневартовского управления бурового работ Ремзу Шумарову, групкомсорга 52-й геофизической партии треста Нижневартовскнефтегеофизика Веру Шварло, групкомсорга комсомольско-молодежного участка имени Н. Островского СУ-909 треста Нижневартовскстрой Юрия Передельского.

Корреспондент: В большинстве коллективов, которые мы представляли, существуют определенный опыт организации социалистического соревнования. Есть постоянно действующие производственные совещания, на которых подводятся итоги, намечаются пути дальнейшего совершенствования соревнования. Хотелось бы, чтобы вы поделились своими находками, рассказали о наиболее важных.

Г. Суля: Успех любого дела, как известно, во многом зависит от тщательного и продуманного подхода к его организации. Это еще раз подтвердило соревнование в честь XIX съезда ВЛКСМ. Прошло оно у нас в тресте по-настоящему боевито. Условия составления были заранее тщательно продуманы комитетом ВЛКСМ треста. В своей бригаде мы тоже задолго готовились к этой ответственной работе. На совете бригады решили ежемесячно подводить итоги, оформлять стенд, другую наглядную агитацию. Одновременно подводить индивидуальное соревнование между бригадами, так и между КМК треста. А потом уже четко придерживались своих решений, каждую неделю стали определять победителей ударной вахты, вымпел плакатов и дополнительно имеет задание перед подачей за в размере 1 рублей. Они были использованы при ремонтно-изоляционной установки для разобщения пласта в скважине № 651 Южно-Киязьтюлькинской площади Усть-Балыкского НГДУ. Экономический эффект составил 43333 рубля в год.

Тюменский институт СибНИИНП предлагает интенсифицировать процесс сепарации на концевой сепарации.

Это здорово подстегнуло ребят. Лидеры соревнования поставили задачу: отставать не хотим никто.

В результате бригада с честью справилась с предсъездовскими обязательствами. Самой комсомольской группа ударников стала бригада Александра Лымаренского, бригадир

С новой книгой!

Общественности города, района хорошо известно имя П. Зарипова. Этой известности способствует его активная творческая самоотдача на страницах местной периодической печати. Но не только местной и не только периодической. Недавно в татарском книжном издательстве (Казань) вышла книга очерков Зарипова «Десятый вал», в которой он рассказывает о содружестве татарских и тюменских нефтяников, об их рабочих буднях, о проблемах нефтяной пятилетки.

Для Назиля Зарипова № 1 является тема «человек и нефть». Интерес к ней сформировался в те уже далекие годы, когда расцветала нефтяная слава его родного Татарстана, и понятие «Ромашкинское месторождение» означало примерно то же самое, что означает сейчас «Самотлор».

По себе знаю — хорошо, интересно написать о нефтянике трудно даже в том случае, если сам был нефтяником, ну а если это дело знаешь только «приглядкой», может совсем не выйти. Зарипов с самого начала своего журналистского поприща очень четко все это уяснил, и прежде чем касаться нефтяной темы пером, основательно изучил ее руками и умом. Два года работал помбуром и даже когда перешел в газету, несколько раз проделывал операцию под названием «журналист меняет профессию». Был он нормировщиком, инженером - трудовиком, короче, нефтяное производство знает не понаслышке. Добросовестная, углубленная во времени и пространстве освоенность данного специально-производственного пласта жизни дарует ему как журналисту много ценных возможностей. Он в состоянии быстро схватить умом суть любого новшества или эксперимента, легко вникнуть в конкретную технологическую ситуацию, расчленить ее, в доступной форме подать читателю, для него неизбежно ввязаться в какой-нибудь деловой спор и выйти из него не с винегретом чужих мнений в голове, а со своим собственным выводом. Уж он-то знает, что жизнь, тем более производственная, никогда не бывает ровной и безмятежной, поэтому ему претит рисовать ее в бело-розовых бесконфликтных ситуациях. он стремится к тому, чтобы под его пером она «кипела и булькала» также достоверно и узнаваемо, как и в реальной жизни. «Я за то, — говорит один известный советский публицист, — чтобы писать о жизни честно, не в розовых тонах и не в черных, а с нюансами — правдиво». Именно так, «с нюансами» старается писать Зарипов. Это хорошо видно на примере очерка «Урьев день». Это даже не очерк, а скорей репортаж, но сработан он так ярело, с таким азартным, живым, динамичным напором, что читаешь и узнаешь: да, да, это именно она, сибирская нефтяная специфика со своими острыми планерками, строительными делами, со своим людом — юморным, остроумным, горластым.

Помню, с каким интересом читал я очерк Зарипова «Земляки», опубликованный в восьмом номере журнала «Сибирские огни» за 1980 год. Что ни говорите, а читать вещь человека, которого знаешь лично, да еще в «толстом» журнале — занятие и приятное, но и опасное. Опасное в том смысле, что от такого чтения далеко не всегда остается удовлетворение. У меня после прочтения очерка осталось именно удовлетворение: материал подан емко, зримо, остро, есть над чем подумать. Очерк посвящен нефтяникам Уренгоя, где автор побывал зимой 1978 года по командировке журнала «Казан Утлары» («Огни Казани»). И, честное слово, очерк этот при всей своей художественной значимости лично для меня, например, намного бы поблек, если бы автор, сделав разовую вылазку в легендарный Уренгой, снова потом засел бы у себя в Татарии. А он взял и «тряхнул стариной». Да, надо отдать ему должное — далеко не у каждого, даже зараженного непоседливым духом романтики человека хватило бы отваги на шестом десятке лет расстаться с налаженным укладом жизни в средней полосе России и по-молодецки махнуть к «черту на кулички» — пусть даже по авторитетной путевке Союза журналистов, махнуть не на месяц, не на два — на годы. И, кажется, именно здесь, на Самотлоре, Зарипов нашел такой крутой накал жизни, какого и требовало его быстрое, «крутое», способное на предельную нагрузку перо.

Стольно дел, сюжетов, человеческих судеб, интересных начинаний и проблем оказалось на этом Самотлоре!.. И вот написана новая книга — уже шестая по счету. Читал я ее и в рукописи. Должен с прискорбием сообщить: в опубликованном варианте она выглядит намного бедней. Редактор явно перестарался, убрал из книги всю проблематику, всю боль автора по поводу несвоевременного ввода пробуренных кустов в эксплуатацию, по поводу забвения святых принципов «бригадной эстафеты». Плохо все-таки, когда автор живет в одном измерении, а редактор совсем в другом... Да и полиграфически книга оформлена небрежно. Про тираж я уж не говорю — всего полторы тысячи экземпляров, очень и очень мало.

При всем моем уважении к автору не могу не высказать несколько замечаний и в его адрес. Во-первых, заголовки. Ну, само название книги — это, вероятно, по ассоциации с известной картиной Айвазовского «Девятый вал», и название это, на мой взгляд, удачно. «Десятый вал» — это десятая пятилетка, в начале которой началось генеральное наступление на одно из самых узких мест в нефтедобыче и бурении — сокращение цикла строительства скважин. Об этом рассказывается в очерке «Горячий тормоз» (очень удачный заголовок!), об этом же повествует и очерк «Одержимый» (заголовок довольно затертый). Или вот «Оправданный риск». То же далеко не находка. Посреди правдивого, сочно выписанного куска вдруг возникает нечто чуждое, несоответствующее моменту — декларация истины, голая риторика или неоправданно громкое проявление пафоса.

В целом же книга, несомненно удалась.

В. ДМИТРУК.



Участники самодеятельного танцевального ансамбля города Смилтене. (Фотохроника ТАСС).

● СОВЕТ ХОЗЯЙКЕ

ПОПРОБУЙТЕ!

Как приятно накормить семью вкусным «витаминным» обедом. Самые разнообразные блюда можно приготовить из свежезамороженных овощей.

Для приготовления супа-пюре овощи тонко шинкуют, пассируют на масле, добавляют картофель и тушат на слабом огне до полуготовности, затем протирают, разводят бульоном и доводят до кипения. Чтобы частицы протертых продуктов не оседали на дно кастрюли, в суп-пюре добавляют белый соус. Перед подачей на стол, чтобы придать высокие вкусовые качества, заправляют сливочным маслом или яично-молочной смесью.

Очень хорош и борщ с овощной смесью. В кипящий бульон закладывают предварительно тушеную капусту и доводят до кипения, затем добавляют картофель, пассированный лук, свежезамороженные овощи, тушеную свеклу и варят обычным способом, добавляя специи по вкусу.

Быстро и вкусно можно приготовить овощное рагу. Для этого сырой картофель, нарезанный дольками или кубиками, обжаривают, отдельно пассируют нарезанный лук, а свежезамороженные овощи припускают в небольшом количестве воды, затем закладывают в кастрюлю, добавляют соус и тушат в течение 20 минут. Перед подачей на стол рагу посыпают зеленью.

Свежезамороженные овощи не доставят хлопот хозяйкам — не чистить, не мыть, не нарезать их не нужно. Чтобы сохранить вкус и витамины, овощи не нужно размораживать перед приготовлением пищи, а класть их в кастрюлю или на сковороду замороженными.

Е. ЛАЗУТИНА,
начальник отдела общественного питания УРСа.

ПОПРАВКА

При приеме телеграммы из Главтюменьнефтегаза было допущено искажение передаваемого текста. Поэтому в № 152 от 4 августа в информациях «Ленинского знамени» «Первые в отрасли» и «Еще 12000 тонн» следует читать: «перехолящие Красные знамена Миннефтепрома и ЦК отраслевого профсоюза».

Зам. редактора Н. Д. РОМАНОВ.

Куда пойти учиться?

ГОРОДСКОЙ КОМИТЕТ ВЛКСМ. ГОРОДСКОЙ ОТДЕЛ НАРОДНОГО ОБРАЗОВАНИЯ, НИЖНЕВАРТОВСКОЕ АВИАПРЕДПРИЯТИЕ ГА

объявляет набор в Нижневартовский клуб «Юных летчиков» на 1982-83 учебный год:

в учебные авиационные эскадрильи городского клуба «Юных летчиков» принимаются учащиеся 8—9 классов средних школ города.

В городской клуб «Юных летчиков» принимаются юноши, решившие готовить себя к работе в авиации, хорошо успевающие в общеобразовательной школе, годные по состоянию здоровья к обучению в специальных учебных заведениях и рекомендованные комсомольскими организациями школ.

В клубе «Юных летчиков» производится заблаговременная ориентация на авиацию и целевая подготовка в летные, штурманские, инженерно-технические учебные авиационные заведения.

Желающие поступить в клуб «Юных летчиков» представляют следующие документы: заявление о приеме, автобиографию, табель успеваемости за последний учебный год в общеобразовательной школе, характеристику классного руководителя, рекомендацию комсомольской организации, справку о состоянии здоровья (форма № 286), копию свидетельства о рождении, четыре фотокарточки паспортного размера.

Прием заявлений по 15 сентября 1982 г.

Начало занятий 27 сентября в 18.00 час. в клубе «Юных летчиков».

Консультации по всем вопросам набора — по вторникам, средам, четвергам с 16.00 до 19.00 в клубе «Юных летчиков» по адресу: г. Нижневартовск, ул. Мусы Джалиля, д. 51 «в», в здании учебного комбината НГДУ Нижневартовскнефть или по телефону 2-30-77, 7-19-02.

ТЮМЕНСКОЕ ГОРОДСКОЕ ПРОФЕССИОНАЛЬНО-ТЕХНИЧЕСКОЕ УЧИЛИЩЕ № 18
объявляет прием учащихся на 1982-83 уч. г.

На 3-годичный срок обучения принимаются учащиеся с 8 классами образования по профессиям:

Облицовщик - плиточник, мозаичник; штукатур - облицовщик-плиточник; столяр; маляр - штукатур; монтажник по монтажу стальных и железобетонных конструкций; электросварщик; слесарь по монтажу систем отопления и водоснабжения, газосварщик; электромонтажник по освещению, осветительным и силовым сетям; повар; каменщик-монтажник по монтажу стальных и железобетонных конструкций.

На годичный срок обучения принимаются учащиеся с 10 классами образования:

Каменщик - монтажник по монтажу стальных и железобетонных конструкций; столяр (строительный); штукатур - облицовщик-плиточник; электросварщик ручной сварки; полиграфист (линотипист, печатник, наборщик) — 2 года обучения.

Учащиеся с трехгодичным сроком обучения обеспечиваются трехразовым питанием, обмундированием, общежитием. Выплачивается 50 проц. от заработной платы во время прохождения производственной практики. Учащиеся с годичным сроком обучения получают стипендию 70 рублей.

Поступающие должны явиться в училище лично для прохождения медицинской комиссии, имея при себе следующие документы:

1. Заявление на имя директора с указанием избранной специальности.

2. Документ об образовании.

3. Медицинскую справку по форме 286 и справку о прививках на школы по форме 63.

4. Справку с места жительства и о семейном положении.

5. 6 фотографий размером 3х4.

Начало занятий с 1 сентября 1982 г.

Обращаться по адресу: г. Тюмень, ул. Пермякова, 3, ГПТУ-18.

Проезд автобусами №№ 15, 16, 35, 39, 11-к, 12, 40 и троллейбусами №№ 2, 1, 9, 8, 12 до остановки «Завод медицинского оборудования» или «Автовокзал».

Наш адрес: 626440, г. Нижневартовск, ул. Менделеева, 11 (1-й микрорайон).

ТЕЛЕФОНЫ РЕДАКЦИИ: редактор — 2-21-63, заместитель редактора и промышленный отдел — 7-29-82, 2-32-06; ответственный секретарь — 7-88-50; отдел партийной жизни — 7-29-87, 2-30-56; отдел информации — 7-28-40, 2-31-96, 6-15-27; отдел писем — 2-33-40; отдел иллюстраций и фотолаборатория — 2-30-56. ТЕЛЕФОНЫ ТИПОГРАФИИ: директор — 2-24-73, 7-24-19; через «Строитель» — 6-19-12; бухгалтерия — 2-32-07; инженер-технолог — 2-32-06; общий — 2-32-12.

Нижневартовская типография управления издательств, полиграфии и книжной торговли Тюменского облисполкома. Заказ № 8830 объем 1 п. л., тир. 27000.

ПРОЛЕТАРИИ ВСЕХ СТРАН, СОЕДИНЯЙТЕСЬ!

ЛЕНИНСКОЕ ЗНАМЯ

ОРГАН НИЖНЕВАРТОВСКОГО ГОРКОМА КПСС, ГОРОДСКОГО И РАЙОННОГО СОВЕТОВ НАРОДНЫХ ДЕПУТАТОВ ТЮМЕНСКОЙ ОБЛАСТИ

Издается с 4 сентября 1941 года ▲ № 155 (5395) ▲ СУББОТА, 7 августа 1982 года ▲ Газета выходит ежедневно, кроме воскресенья и понедельника ▲ Цена 2 коп.

ЗАВТРА — ДЕНЬ СТРОИТЕЛЯ

◆ РЕПОРТАЖ

ХОЧУ УЧИТЬСЯ В ЭТОЙ ШКОЛЕ

Если откровенно, то поначалу школа мне не понравилась, но оказалось... я просто смотрела не с той стороны. Новую экспериментальную школу № 40 можно по достоинству оценить, войдя во внутренний двор и пройдя по всем этажам. А впрочем, картина на сегодняшний день вот какая.

В одиннадцатом микрорайоне идет бурное строительство новой школы. С самого раннего утра до позднего вечера гудят тракторы и экскаваторы. Люди в рабочих спецовках, а их триста человек, каждый занят своим делом. Бригады штукатуров Г. Габдрахмановой и Ф. Харисовой работают на штукатурке фасада. А бригады Н. Черняк, Г. Коробейниковой и Г. Бржезицкой ведут малярные работы. Во всей школе черновая малярка уже закончена.

Школа задумана очень интересно, как говорят строители, по форме замкнутого контура. Войдя во внутренний двор, ясно представляешь, как в ней удобно будет учиться. Каждый блок имеет широкое крыльцо, а первый — даже трибуну. На всех праздниках и линейках, выстраиваясь на ступеньках, дети от малышей до старшеклассников смогут, не мешая друг другу, все видеть.

Во втором — самом интересном блоке — уже идут чистовые малярные работы. Строители сдают школу, двигаясь с верхнего этажа на нижний. Поэтому третий этаж — это уже не строительная площадка, а готовая часть объекта. Но как бы ни был интересен верхний этаж, мы с начальником участка треста-площадки № 3 Л. П. Шаменко начали знакомство с первого этажа второго блока.

Окончание на 3 стр.

75000 МЕТРОВ — ДОСРОЧНО

В передовой бригаде Покачевского управления буровых работ мастера В. Г. Колесникова состоялся митинг. На Покачевское месторождение приехали представители администрации, партийного и профсоюзного комитетов предприятия, объединения Нижневартовскнефтегаз, чтобы поздравить проходчиков земных недр с большой трудовой победой — досрочным выполнением годовой программы. На счету бригады — более 45 тысяч пройденных метров.

На митинге прозвучала высокая оценка ударной работы коллектива, были названы наиболее отличившиеся буровики. В их числе лучшая вахта, также первой в управлении завершившая задание года, которой руководит С. Т. Юхновец, помощники бурильщика А. М. Бобров, А. М. Парфимович, В. В. Красодымский, слесарь Г. М. Фитчук.

Коллектив бригады, его члены, мастер были награждены почетными грамотами, ценными подарками. В. Г. Колесникову был торжественно вручен знак Миннефтепрома «Отличник нефтяной промышленности СССР».

Выступившие на митинге мастер и бурильщик С. Ляваньков заверили, что бригада, возьмет рекордный на Покачевской площади рубеж этого года — досрочно построить 75 тысяч метров скважин. Т. ПЫРКОВА.

Первые в управлении

Трудовыми успехами встречает День строителя комплексная бригада А. С. Бурова из 13-го строительного управления треста Мегионгазстрой. На 128 процентов завершила она задание второго квартала. Не снижены темпы и в июле. Месячное задание бригада А. С. Бурова выполнила на 115 процентов.

В соревновании низовых коллективов тринадцатого управления, «лозунг которого «60 летию СССР — 60 ударных недель», бригада А. С. Бурова по итогам работы за июль вышла на первое место.

Р. ДЬЯЧЕНКО,
председатель постройкома.

Предложено и внедрено

Достойный вклад в честь своего профессионального праздника внес коллектив Нижневартовского филиала Оргтехстроя. По его проектам организации производства работ с начала года строители сумели освоить на 4300 тысяч рублей капитальных вложений больше, чем им планировалось.

Мероприятия, предложенные сотрудниками филиала, внедренные в практику строительства, несколько снизили расход цемента, металла и нефтебитума. Например, десятки рабочих домостроительного комбината в школе передовых методов труда научились качественно и быстро герметизировать стыки железобетонных конструкций при возведении жилых домов, улучшить отделку фасадов и качество кровельных и других строительных работ.

Победителями социалистического соревнования в честь Дня строителя признаны отделы комплексного проектирования и бригадного подряда, а портреты Н. П. Каплуна, Н. Я. Плетневой, А. С. Гладкова, О. А. Чуркиной занесены на Доску почета треста.

Л. ЛЕБЕДЕВА,
нештатный корр.



ПО-УДАРНОМУ трудится в СМУ-2 Главомскпромстроя бригада коммунистического труда кавалера ордена «Знак Почета» Ивана Никитовича Гаценко. Этот коллектив является лидером в социалистическом соревновании в СМУ-2.

Сейчас монтажники ведут строительство 115-квартирного дома в пятнадцатом микрорайоне города — сдаточного дома этого года.

Сам бригадир является ветераном предприятия, на его счету построено более 70 многоэтажных домов на нижневартовской земле.

На снимке: на первом плане бригадир П. Н. Гаценко с монтажниками В. П. Ерыгиным и А. А. Целуйко.

Фото Ю. ФИЛАТОВА.

НИЖНЕВАРТОВЦЫ, ПРЕВРАТИМ НАШ ГОРОД В ГОРОД ВЫСОКОЙ КУЛЬТУРЫ ТРУДА, БЫТА И ОБРАЗЦОВОГО ОБЩЕСТВЕННОГО ПОРЯДКА!

Исполнительный комитет Нижневартовского городского Совета сообщает, что 25 сентября 1982 года состоится 2-я сессия городского Совета народных депутатов 18-го созыва.

Сессия рассмотрит вопрос о проделанной работе трудовыми коллективами по выполнению решений городского Совета, направленных на усиление внимания к нуждам, запросам трудящихся города, улучшение условий их труда, быта и отдыха в свете решений XXVI съезда КПСС, а также о работе по превращению закрепленной зоны города в образцовую.

На сессии по этому вопросу будут заслушаны отчеты руководителей предприятий, организаций:

производственного объединения Нижневартовскнефтегаз (заместитель генерального директора т. Колесников);

производственного строительно-монтажного объединения Нижневартовскстрой (заместитель начальника т. Тимофеев);

производственного объединения Сибнефтегазпереработка (заместитель генерального директора т. Краснолобов);

автотранспортного объединения Нижневартовскстройтранс (генеральный директор т. Мельников);

треста Нижневартовскспецстрой (управляющий т. Емельянов);

треста Самотлорнефтепромстрой (управляющий т. Васюта);

треста Самотлортрубопроводстрой (управляющий т. Пачганов);

треста Нижневартовскнефтестроймонтаж (управляющий т. Майлович);

треста Нижневартовскнефтестрой (управляющий т. Коротченко);

треста Нижневартовскстрансгидромеханизация (управляющий т. Романов);

треста-площадки Строймеханизация (управляющий т. Гостюк);

треста Востокбурвод (управляющей т. Кузнецов);

домостроительного комбината (директор т. Руцкий);

строительно-монтажного треста № 1 (управляющий т. Рябухин);

тампонажной конторы (начальник т. Арсибеков);

строительного управления Уралтеплоизоляция (начальник т. Колесов);

комсомольско-молодежного монтажного управления № 5 треста Тюменьгазмонтаж (начальник т. Соколовский);

завода строительных материалов Сургутнефтегазстрой (директор г. Серин);

автобазы № 9 треста автоводного транспорта (начальник т. Тимошенко);

автобазы № 10 треста автоводного транспорта (начальник т. Стружко);

урса производственного объединения Нижневартовскнефтегаз (начальник т. Соловьев);

управления по внутрипромысловому сбору и компримированию газа (начальник т. Отт);

управления буровых работ № 2 (начальник т. Родионов);

Нижневартовского вышкомонтажного управления № 1 (начальник т. Тесленко);

центральной базы производственного обслуживания по прокату и ремонту нефтепромыслового оборудования (начальник т. Окунев);

специализированного управления № 14 треста Тюменьнефтегазмонтаж (начальник т. Скорпков);

центральной базы производственного обслуживания по ремонту бурового оборудования (начальник т. Фомин).

Исполком городского Совета обращается ко всем трудовым коллективам, молодежи, учащимся школ, ко всем гражданам активно включиться в соревнование за превращение своего дома, улицы, предприятия в образцовые, за превращение Нижневартовска в город высокой культуры труда, быта, образцового общественного порядка.

Исполком просит направлять свои предложения по рассматриваемому вопросу на 2-й сессии в приемную граждан исполкома (кабинет № 15) в срок до 15 сентября 1982 года.

Исполком Нижневартовского городского Совета народных депутатов.

НИЖНЕВАРТОВСК
НИЖНЕВАРТОВСК

НОВОСТРОЙКА

Молодежная бригада отделочниц Лены Ковтеевой организована сравнительно недавно, но девчата уже зарекомендовали себя в коллективе ДСК. Многие из них приехали по комсомольским путевкам после окончания училища и техникума.

В эти дни девчата заняты отделочными работами на девятиэтажном 216-квартирном доме в четырнадцатом микрорайоне.

На снимке: (слева направо): Л. Погорелова, С. Кравченко, И. Киселева, Г. Валиева, Т. Колосок (бригадир), Е. Култаева, А. Азарова, Л. Скрипник, А. Григорьева, Н. Губарева.

Фото Ю. СПИРИДОНОВА.



БУДНИ ТРУДОВЫЕ

ТРИ БЫСТРЫХ ГОДА



У КОМСОМОЛКИ Галины Гаевой самая «высокая» профессия. Работает она в трестеплощадке Строймеханизация крановщицей на башенном кране.

Тепло отзываются работники второго строительно-монтажного управления треста № 3 Главомскпромстроя о крановщице пятого разряда Галине Гаевой. Монтажники довольны ее работой.

На снимке: Г. Гаева.

Фото Ю. ФИЛАТОВА.

— А три года назад на этом месте было болото. — Так закончил свой рассказ главный инженер треста-площадки Строймеханизации Виктор Иванович Максименко.

А началось все, в общем-то, два года назад, когда был подписан приказ о создании в системе Минпромстроя СССР экспериментального треста-площадки. Структура необычная. Объединили несколько управления, и всю крановую технику подчинили одному руководителю, Строймеханизации. Уже сегодня можно сказать, что начало было удачным, хотя много еще есть над чем работать.

— Самый крупный у нас первый участок башенных кранов. Эксплуатация, ремонт, монтаж, демонтаж и сборка новых кранов. Двести человек работающих. Второй год руководит участком А. С. Благовещенский. И сразу стали заметны изменения в работе. Стабильность, оперативность — вот как можно охарактеризовать работу сегодняшнего дня. И крайне редкие срывы...

Простой... Пожалуй, нет для человека, болеющего за свое дело, слова хуже. Простой... Это остановленные машины, потеря рабочего настроения, потеря денег, потраченных государством на создание сложной дорогостоящей техники. Простой... В Строймеханизации планируют сегодняшний день так, чтобы претензий со стороны заказчиков не было. Еще не так давно, чуть меньше года назад, испытывалась острая нехватка автокранов, автопогрузчиков и автовышек. Сегодня все заявки удовлетворяются. И не потому, что стало больше техники. Просто на третьем участке оперативность работы стала главным показателем. И большая заслуга в этом руководителя А. И. Парфенова.

— Одним из сложных для нас, — продолжал Виктор Иванович, — стал четвертый участок. Здесь собрана вся землеройная техника. Сейчас, летом, ее хватает, но ведь все знают, что основные работы приходится проводить нам зимой. Поэтому, подойти к зиме мы должны с запасом. Беда у нас у всех одна — нехватка запчастей. Особенно здесь, на Севере, где из-за дорог очень тяжелых условий работы, срок службы техники резко сокращается. Давно назрела необходимость создания в Нижневартовске завода по ремонту наших автокранов. Масса организаций имеет мелкие мастерские. Но мастерские — не завод. А если бы объединить усилия и соединить нас, скажем, со Спецстроем, то у нас выйдет около двух тысяч единиц специальной техники. Мне кажется, что сокращение мелких кустарных мастерских даст и государству, и следовательно нам огромную выгоду. Тем более, что сегодня мы не имеем постоянного завода, с которым бы был заключен договор о ремонте нашего оборудования. Те восемь станков, находящихся на нашем вооружении, сегодня дают отдачу всего 70 процентов. Пришло время из треста экспериментов переходить в период роста производственных мощностей.

Если раньше треступлощадке приходилось работать только на одном месте, то сегодня расстояния начинают увеличиваться.

Своеобразные филиалы созданы в Омске, Томске, Новосибирске. На днях начали завозить технику в Мегион. Работает участок на временной базе поселка Радужный — речном порту в Новом Атане. Создается база и в самом Радужном.

— Самый больной наш вопрос в Радужном — дороги. Технику порой приходится использовать, как иголку с ниткой. Тянет наш тягач, совершенно неприспособленный для этого дела, застрявшие автомобили. Жаль смотреть, видеть разбитые машины. До сих пор не решен вопрос о четком снабжении в зимнее время дизельным топливом. Делать это, как делали в прошлом году: посылали машины с горючим из Нижневартовска — неэкономично и безответственно. А специальная емкость до сих пор пуста, хотя насколько проще было бы заполнить ее сейчас, летом, переправив дизтопливо по воде.

Что было самым главным в рассказе Виктора Ивановича?

За любой проблемой, поднятой им, стояли люди. «Грош цена всей нашей технике, если человек у нас не будет вкусно накормлен (и на базе в Радужном появился вагончик-столовая), если в зимнее время ему придется мерзнуть (и решаются срочно вопросы о теплоснабжении), и не сможет хорошо отдохнуть». Вот с отдыхом немного неудачно получилось. И место есть, и на застройку разрешение получили, а вот из-за отсутствия финансирования не могут построить базу. А в проектах — в теплицы для снабжения собственных рабочих свежими овощами, а кроль-чатник: не так много времени для ухода надо, и мясо и столу и в столовых, и в домах строителей всегда будет.

Трест-площадка — новое предприятие у нас в городе. И хотя здесь скромно рассказывают о своих удачах: «Хоть и неплохо работаем, но ведь можем и лучше» — цифры говорят сами за себя. План семи месяцев выполнен на 115,8 процента, общий объем работ составил 111,1 процента, выработка на одного рабочего перевыполнена к плановой цифре на семь процентов. Значит успехи есть, а впереди будут новые.

— А три года назад на этом месте было болото...

Г. КУЗНЕЦОВА.

ГАЗЛИФТ

ФАКЕЛОВ БУДЕТ МЕНЬШЕ

30 июня 1982 года наша газета сообщила о том, что пущена первая очередь компрессорной станции № 10 газлифтного комплекса.

Пока еще станции не вышла на заданный объем работ, но первые цифры уже являются показательными. Средний дебит на одну скважину и сутки до перевода на газлифт был 65 тонн нефти. После перевода — 177 тонн.

Среди многих сложностей: геологические условия, гидронамыв на болоте, доставка материалов, отрыв от баз, была и еще одна. Впервые в стране осваивалось новое импортное оборудование.

Начинала строительство и вела его бригада Сергея Акимовича Клеванца из СУ-47 треста Самотлорнефтепромстрой, кстати выполнившая полугодовой план на 160 процентов. Среди лучших коллективов, отличившихся на строительстве новых компрессорных, называют комплексные бригады П. И. Аксененко и Н. Г. Сандугея.

Таких станций, построенных на оборудовании французской фирмы «Крезер-Луар» и японской «Мицубиси» будет десять. Но уже сегодня ведутся работы над освоением опытной промышленной станции, поставленной на отечественной технике. Расширение газлифтных станций в дальнейшем будет идти полностью на этом оборудовании.

В планах — строительство так называемых «вакуумных» компрессорных станций. Небольших по размерам и мощности оборудования. Газ на них будут дожимать и подпускать в КС. С пуском оборудования на Самотлоре нефть будет качаться быстро, а потери газа сократятся до минимума.

Отлично трудятся на строительных площадках специалисты Нижневартовского управления треста Запсибнефтехиммонтаж, они ведут монтажные работы. Вертикальную планировку и благоустройство — СУ-56 Главтюменьнефтегаза, строительные управления № 47 и № 61 треста Самотлорнефтепромстрой ведут общие строительные работы и монтаж металлоконструкций зданий и цехов, трест Мегионгазстрой осваивает строительство отечественной компрессорной.

Сегодня на строительных площадках будущих самотлорских компрессорных станций идут напряженные дни работы. К концу нынешней к началу следующей пятилетки на знаменитом озере потаснут факела. Работать они будут только на аварийном режиме.

П. КУЗЬМИН.

ХОЧУ УЧИТЬСЯ В ЭТОЙ ШКОЛЕ

— Эта школа рассчитана на 1960 учащихся. Занятия будут проходить в одну смену. Система обучения — кабинетная, — рассказывает Леонид Поликарпович. — Вот на первом этаже большая столовая на 490 посадочных мест. Над ней строителям пришлось дополнительно потрудиться. Она была рассчитана для работы на полуфабрикатах, а мы, поколдовав над проектом, сделали дополнительные цеха — мясной и мучной.

Мне трудно представить, как все это будет выглядеть в готовом виде. Ведь стены еще не белены, пол не настелен, нет света.

Проходим дальше по темному коридору в актовый зал на 450 посадочных мест. Здесь уже ближе к реальности — сделаны прекрасные лепные потолки и стены, уже готова эстрада, и строители работают над покатым полом.

В этой же части школы гимнастический зал для младших школьников и большой спортзал для старшеклассников. Есть и бассейн, правда он еще не выложен кафелем и нет воды в ванной, но все, как говорится, в свое время.

Отрадно, что юные нижневартовцы в школе научатся не только читать и писать, но и плавать. Будут хорошими спортсменами. Одним словом, все делается для гармонического развития личности.

Поднимаемся по лестнице на второй этаж. Здесь светло от вымытых окон, светлых стен. Это этаж учебных кабинетов. Заходим в некоторые из них — женщины красят подоконники, настилают линолеум. Кабинетов так много, что я почти заблудилась, Леонид Поликарпович, смеясь, объясняет:

— Чтобы школьники не блуждали по коридорам, предусматривают такую систему. На третьем этаже будут учиться младшие классы, на первом — группы продленного дня.

Не заметила, как мы поднялись в холл третьего этажа. Знакомимся с дежурным учителем — Лилия Ахметовна Болдина, преподаватель английского языка.

Спрашиваю:

— Как учитель, Вы довольны школой?

— Пока я в растерянности от ее масштабов. Но эта растерянность приятна. Места хватит всем: и ученикам, и учителям. Меня радует, что в школе будет четыре лингафонных кабинета, а это значит дети смогут лучше знать языки. — Лидия Ахметовна берет связку ключей. — Я покажу вам кабинеты. Вот номер четырнадцатый — пионерская комната, а номер шестнадцатый — комитет комсомола, а между ними, в пятнадцатом — школьный зубной врач...

Лилия Ахметовна называет чистые, свежие комнаты кабинетами, подразумевая, что они полностью оборудованы. И я задаю закономерный вопрос:

— Оборудование для кабинетов уже есть?

— Есть-то есть, да вот подвезти не на чем. Нет пока машин...

Простившись с нами, Лиля Ахметовна села писать объявление, что запись в школу № 40 началась, а мы спустились во двор. Здесь пока самая обычная стройплощадка. Трактор медленно разравнивает землю. Это начались работы по благоустройству. Перепрыгивая через ямы, к Шаменко подошли двое мальчишек лет семи-восьми.

— А скоро можно в школу записаться? — спросил один из них.

— Поднимайтесь на третий этаж, вас уже ждет учительница, — ответил, улыбнувшись, Леонид Поликарпович...

До первого сентября совсем мало времени, а дел еще много. Плохо, что в общем рабочем процессе отстают пока сантехники и монтажники. Поздно начали отделку. Почти весь июль не велись малярные работы.

— Школу мы к первому сентября сдадим. Есть возможность исправить эти ошибки, — уверенно объяснил Л. П. Шаменко.

Школу запланировали как односменную, в нее придут учиться ребята из одиннадцатого, двенадцатого и четырнадцатого микрорайонов.

И мне очень жаль, что первого сентября я не смогу ученицей прийти вместе с ними.

Т. ШИРОНИНА.

Окончание.
Начало на 1 стр.



Бригада Леонида Николаевича Гаврилова из Нижневартовского домостроительного комбината ускоренными темпами ведет монтаж девятиэтажного дома в пятнадцатом микрорайоне города.

Одним из звеньев монтажников руководит опытный строитель коммунист Виктор Шишилов, которого вы видите на снимке Ю. Филатова.

ДОМОСТРОИТЕЛЬНЫЙ СЕГОДНЯ И ЗАВТРА

В АПРЕЛЕ 1980 года государственной комиссией был принят в эксплуатацию завод крупнопанельного домостроения, призванный стать основным предприятием в городе, выпускающим сборные жилые дома.

Ныне завод стал основой создания единой технологической цепи: производство сборных изделий домов, транспортировки их на объекты, монтаж и отделка, сдача в эксплуатацию — то есть домостроительного комбината.

Поначалу строили дома из панелей, привозимых из Асбеста. Ачинска, а уже в 1981 году к празднику Дню строителя сдали в эксплуатацию первый дом собственного производства № 7 в двенадцатом микрорайоне по проекту Ленинградского института ЛенЗНИИЭП. Проект предусмотрел улучшенную планировку квартир, высоту комнат 2,8 метра, в частности, тройное остекление окон, толщину ограждающих конструкций 470 миллиметров — то есть максимальное приспособление к условиям Севера.

СЕГОДНЯ комбинат строит жилые дома в городе только из конструкций собственного производства. Усилия более тысячного коллектива заводчан и строителей направлены сейчас на резкое увеличение выпуска сборных деталей заводом крупнопанельного домостроения, а значит, и наращивание объемов строительно-монтажных работ и сдачи жилья в эксплуатацию. Планом текущего года предусмотрен выпуск заводом изделий КПД в количестве 100 тысяч квадратных метров жилья и ввод в эксплуатацию четырех девятиэтажных шестисекционных домов общей площадью 54 тысячи квадратных метров, а в следующем 1983 году необходимо ввести в эксплуатацию не менее семи домов.

Основу дальнейшего роста производительности труда и повышения качества строительства мы видим, прежде всего, в переносении трудоемких работ со строительной площадки на завод, повышении степени заводской готовности изделий. Несмотря на то, что опыт строительства домов новой серии потребовал внесения дополнительных изменений в заводскую технологию, расширили так называемых «узких мест», нарастили мощности. Уже сейчас в цехах завода выполняется начинка оборудованием санитарно-технических кабин, шпаклевка внутренних стен и перекрытий, установка оконных блоков... Эту работу планируем завершить в текущем году.

ПО ПУТИ ПРОГРЕССА

ВАЖНЕЙШЕЙ задачей для ДСК является улучшение качества и снижение трудоемкости работ по отделке фасадов домов. В настоящее время фасадные поверхности окрашиваются с частичным применением стеклолитки. В будущем году планируем полностью облицовывать наружные стены керамической плиткой в заводских условиях. Начаты работы по выпуску утепленных плит перекрытия, обеспечивающих требования звукоизоляции. Это позволит полностью отказаться от применения деревянных полов, а использовать сверенные линолеумные ковры, укладываемые прямо на панель перекрытий.

В пятнадцатом микрорайоне начато строительство первого в городе крупнопанельного жилого дома № 14 на безростверковом фундаменте. Это новшество, внедренное с помощью Уфимского института НИИПРОМстроя, позволит значительно сократить трудозатраты по возведению нулевых циклов, избавиться от укладки 500 кубометров монолитного бетона на каждом доме, а также снять с изготовления и монтажа изготавливать типоразмеров внутренних цокольных панелей. В будущем году планируем все дома выполнять на безростверковых фундаментах.

Освоен на комбинате монтаж лифтов. Все лифтовое оборудование монтируем сами без привлечения субподрядных организаций.

СУЩЕСТВЕННЫМ вопросом для нас является улучшение производственно-бытовых условий трудящихся. В настоящее время начали работы по ремонту бытовых помещений завода, заканчиваем строительство новых бытовых зданий на заводе КПД, в пятнадцатом микрорайоне для строителей будет сдана столовая-раздаточная. Оба здания введем в эксплуатацию в текущем году. На первом этаже административно-бытового корпуса ДСК подготовлено к монтажу оборудование буфета, магазинов промышленных и продовольственных товаров, парикмахерской.

Мы понимаем, что забота о людях воздается сторицей. За прошедшие несколько лет на комбинате воспитались замечательные кадры рабочих и инженерно-технических работников. Образцы самоотверженного труда и социалистического соревнования в честь Дня строителя показывают бригады формовщиков Ивана Пришепина, Ираклия Турчанидзе, бригада слесарей по новой технике Валентина Василенко, монтажников Михаила Колесникова, Леонида Гаврилова, отделочников Валентины Вильдиной.

Коллектив комбината приложит все усилия для выполнения принятых социалистических обязательств 1982 года и тем самым внесет достойный вклад в получение одного миллиона тонн тюменской нефти и одного миллиарда кубометров газа в сутки.

Б. РУТКИН,
начальник Нижневартовского ДСК.

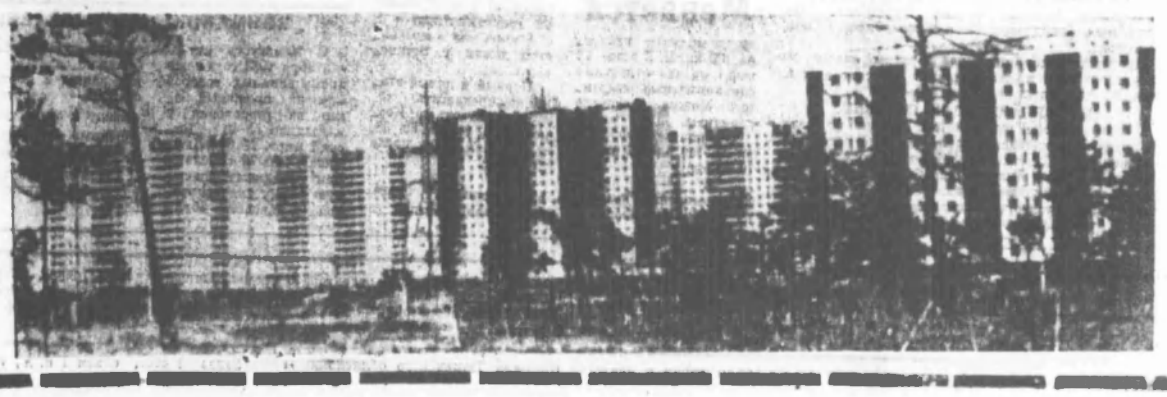

● О ЛЮДЯХ ХОРОШИХ

ПРОРАБ ЗУЛЬФАР ХАЛИТОВ

В деревне, у бабушки, Зульфара все старики знают. Вот это внуку! И сено накосит, и дрова напилит, и дом поставить поможет, а если надо, то и к начальству поедет, защитит обиженного. Хороший парень, открытый.

А ему было с кого брать пример. Только шестнадцать исполнилось, когда спасая людей погиб отец, прошедший от Халхин-Гола до Халхина две войны: Великую Отечественную и японскую. Наверно потому, что пришлось отцу в войну разрушать, выбрали дети: и сын и дочь — профессию строителя. Даже техникум один закончили.

В Нижневартовск Зульфара Халитова друг позвал. Долго искали на старенькой карте город на Оби, а потом, после недолгих сборов, поехали. Теперь Зульфар — северянин со стажем, восемь лет. Прораб строительно-монтажного участка № 3 Главомскпромстроя. А вначале было Ваньеганское месторождение.

— Холост ты, — сказали. — поработай там.

А работать было трудно. Все, что должно было ездить и ездило на «Большой земле», на Ваньегане, в болоте, плыло.

— Где начальник? — спросила приехавшая неожиданно делегация.

— Я.

— Как, — удивились тогда приезжие. — и командуешь тут, и трактор водишь? Все сам делаешь?

А он привык все делать сам. И самое главное получал от работы, любой, даже самой тяжелой, удовлетворение.

Поругивает свою теперешнюю должность: в времени свободного почти нет, и воскресные дни приходится на домах проводить, а видно — ни за что не променяет свой нелегкий прорабский труд.

Стройка — сложный механизм. И самое главное в нем, чтобы как в хорошей машине, было притерто друг к другу каждое колесико, каждый винтик. Можно, конечно, где-то криком взять, где-то нажать, наказать в конце концов, но поймут ли тебя люди, не пройдут ли мимо, не узнав при встрече?

Учатся не на чужих, учатся на собственных ошибках. Была и у Зульфара такая. И на всю жизнь запомнил он одно: прежде всего узнай, с чем человек пришел из дома, а уж потом принимай решение. Профессия у него такая, с людьми работать.

По его твердому убеждению, самое главное качество в человеке — быть хорошим. Попробуй, забери хотя бы одно, другое взяться не будет. Как можно без доброты? Честности? Трудолюбия? А на стройке любая, даже самая маленькая фальшь видна.

Что ни говорите, а друзей мы выбираем, порой на это вся жизнь уходит. Зульфару — повезло. Его друзья — товарищи по работе, просто хорошие люди.

Одна из улиц нашего города Омской названа и не потому, что все дома на ней омичи построили. Совсем нет. Дома омские в каждом микрорайоне встретить можно, и на всех участок Зульфара работал. Каждый шов он знает, каждую плитку, каждый самый маленький, бывает, к сожалению, и такое, брак в работе. Волнуется всегда, но больше всего переживал, когда мать и тостя приехала, тоже строитель, только на пенсии сейчас. И экзамен был посерьезней даже, чем у государственной комиссии.

Чего не хватает ему в работе? Эксперимента. Свою, омскую серию, освоил давно. А в других городах все на незнакомые проекты поглядывает. Интересно построено, поработать бы на таком. Хочется ему, чтобы каждый дом свое лицо имел и был просто хорошим домом, со всеми необходимыми качествами.

И в этом — он весь, просто хороший человек Зульфар Халитов.

Г. НИКОЛАЕВА.

УДАЧНЫЙ СТАРТ

Ударно начал второе полугодие коллектив 25-го комсомольско-молодежного строительного управления треста Мегионнефтестрой. На 114,8 процента выполнена июльская программа собственными силами. Еще выше показатель — 149,5 процента — по генеральному подряду.

В этом управлении коллективы всех участков поработали в полную силу, однако наилучших результатов добился участок, которым руководит Юрий Мишанин.

Успешно трудятся бригада Ростислава Иванина и бойцы студенческих строительных отрядов «Корчагинец», «Витязь» и «Лыбидь».

А. ЖУКОВ.



Закарпатская область. (Украинская ССР). Сотни строительных, транспортных, проектных коллективов включились в социалистическое соревнование по принципу «Рабочей эстафеты» за досрочное сооружение газопровода Уренгой-Ужгород.

На снимке: сварщик Александр Клочков. Он прибыл в Закарпатье из Куйбышевской области, где также работал на строительстве газопровода.

(Фотохроника ТАСС).

ШКОЛА ЗДОРОВЬЯ

Болезнь легче предупредить

Всем известна истина: легче предупредить болезнь, чем ее лечить. Однако врачам в своей ежедневной практике часто приходится сталкиваться со случаями, когда люди несвоевременно обращаются за медицинской помощью. Некоторые объясняют это тем, что не было возможности вовремя попасть к врачу.

Коллектив новой поликлиники многое делает для улучшения качества обслуживания жителей города. Давно уже внедрена система предварительной выдачи талонов и регистратуре ее удобное для посетителей время.

К сожалению, некоторые посетители до сих пор не знают, что городская поликлиника работает в субботу и воскресенье. Прием больных ведут дежурные участковые и цеховые терапевты с 8 до 18 часов, а врачи узких специальностей (окулист, невропатолог, лор, хирург) — с 8 до 14-00. В эта же часы работают кабинеты: процедурный, флюорографический, смотровые, лечебно-физкультурный и электрокардиограммы.

В воскресенье нуждающиеся в консультации могут обратиться к дежурному врачу с 8 до 14 часов, в это же время могут посетить и процедурный кабинет.

Все дни недели, кроме воскресенья, с 8 до 17 часов обслуживаются вызовы на дому. Но хочется напомнить, что для консультации на дому неврологических больных необходимо вызвать участкового терапевта. Именно он после осмотра пациента направляет к нему невропатолога.

Не вызывают на дом и врача-травматолога. При случае травмы необходимо обратиться в скорую помощь и, если есть возможность, травматологические кабинет (он работает круглосуточно ежедневно). Или в приемное отделение больницы. Некоторые травматологические больные недоумевают, почему они сами должны добираться до поликлиники. Не спешите обвинить медработников в черствости. Бывает больному просто необходима ходьба, чтобы разработать суставы. Врачу-травматологу виднее, кто нуждается в его помощи на дому.

Иногда у окна регистратуры приходится слышать недовольную реплику в ответ на просьбу пройти профилактический осмотр. Некоторые недоумевают, что это проявление заботы о них. Согласно приказам Министерства здравоохранения СССР, обращающиеся на прием к врачу пациенты должны быть обследованы два раза в году на онкозаболевание, туберкулез, венерические заболевания, а лица старше сорока лет — на глаукому. Человек сам может и не подозревать о каком-либо заболевании у себя, а медосмотр обязательно выявит.

Лицам пожилого и старческого возраста, уже не работающим, мы тоже предлагаем посещать участковых терапевтов не реже двух раз в году, а по состоянию здоровья — чаще. Медицинская помощь нижневартовцам оказывается не только в городской поликлинике, но и по месту работы на здравпунктах предприятий — их у нас около шестидесяти.

Открылась еще одна поликлиника — для работников речпорта и мостоотряда № 69, их семей, также жителей старой части города, где эта поликлиника находится.

Хотелось бы через газету ответить и на такой вопрос наших посетителей: почему им не выдается для предъявления на работе справка о посещении ими поликлиники. Согласно инструкции о порядке выдачи больничных листов, такая справка на руки посетителю не выдается. Представители администрации предприятий могут по телефону получить необходимую им информацию из больницы или же по письменному запросу. Представьте себе, как мало времени оставалось бы врачам на консультацию больных, если бы они были заняты еще и составлением подобных справок.

Еще раз хочется напомнить: будьте внимательны к состоянию своего здоровья, чем раньше обратитесь к нам за помощью, тем легче будет предотвратить болезнь.

В. ОВСЯНКИНА, зам. главного врача городской поликлиники.

Зам. редактора Н. Д. РОМАНОВ.

К СВЕДЕНИЮ АВИАПАССАЖИРОВ!

В связи с поступающими запросами разъясняем:

Продажа авиабилетов от Нижневартовска на всем направлениям, указанным в расписании, производится за 15 дней до вылета.

Бронирование через все города, указанные в расписании, кроме Москвы, производится за 1 месяц до вылета из Нижневартовска. Бронирование мест через Москву производится за 15 дней до вылета из Нижневартовска.

Для удобства авиапассажиров, в кассах городского агентства имеются места на обратный вылет из городов: Тюмень, Москва, Куйбышев, Уфа, Челябинск, Свердловск, Омск, Новосибирск, Сочи, Волгоград.

Продажа авиабилетов на обратный вылет из Нижневартовска производится за 2 месяца до вылета из указанных городов.

ИНФОРМАЦИЯ ДЛЯ СПРАВКИ.

Переоформление авиабилетов с одной фамилии на другую запрещено. Возврат денег по неиспользованным авиабилетам производится только лицу, на чью фамилию выписан авиабилет. Возврат денег по неиспользованным авиабилетам другим лицам производится при наличии доверенности. Пассажир, забронировавший вылет из Нижневартовска через другие города, обязан выкупить места при поступлении ответа на бронирование не позднее, чем на 5 суток.

Срок годности авиабилета для возврата денег при заявленном отказе пассажира от полета составляет 10 суток. Если в этот период произошло заболевание пассажира, срок годности может быть продлен на 10 суток по окончании больничного листа, при его предъявлении.

ГОРАГЕНТСТВО.

Меняется

двухкомнатная квартира (30 кв. м, 3 этаж, 12 мкр.) на две отдельные однокомнатные квартиры. Можно и другие варианты.

Обращаться: ул. Мира, 64 «а», кв. 42, после 19 часов;

▲

двухкомнатная квартира (комнаты изолированы, 4 этаж, лоджия, телефон) в г. Куйбышеве на трехкомнатную в 1, 2, 3 мкр., или в московских домах г. Нижневартовска.

Первый и пятый этажи не предлагать.

Обращаться: пр. Космонавтов, 9 «а», кв. 38, телефон: 7-83-04, после 19 часов;

▲

однокомнатная благоустроенная квартира в г. Красный Луч Ворошиловградской обл. на одно- или двухкомнатную в г. Нижневартовске.

Обращаться: ул. Менделеева, 4 «б», кв. 38, после 17 часов, 1 мкр.

РАЗНОЕ

Печать Мегионского городского отдела куль-

туры и связи с утерей считать недействительной.

▲

Диплом Ч № 773624, выданный Азербайджанским институтом народного хозяйства им. Д. Буниат-Заде в 1968 г. на имя ИСМАЙЛОВА Г. Р., считать недействительным.

ВНИМАНИЮ ПОКУПАТЕЛЕЙ!

С 10 августа по 10 сентября 1982 года орс промышленных товаров проводит школьный базар на территории у магазинов № 42 «Детский мир», № 80 «Людмила», № 70 «Руслан». Вам предложат школьную форму для мальчиков и девочек, обувь, одежду, канцелярские и бумажно-беловые товары, ранцы и портфели, одежду, спортивную одежду и обувь, галантерейные и парфюмерные товары для детей.

Ждем школьников и родителей на школьный базар.

Наш адрес: 626440, г. Нижневартовск, ул. Менделеева, 11 (1-й микрорайон).

ТЕЛЕФОНЫ РЕДАКЦИИ: редактор — 2-21-83, заместитель редактора и промышленный отдел — 7-29-82, 2-32-06; ответственный секретарь — 7-88-50; отдел партийной жизни — 7-29-87, 2-30-56; отдел информации — 7-28-40, 2-31-96, 6-15-27; отдел писем — 2-33-46; отдел иллюстраций и фотолаборатория — 2-30-56. ТЕЛЕФОНЫ ТИПОГРАФИИ: директор — 2-24-73, 7-27-19; через «Строитель» — 6-19-12; бухгалтерия — 2-32-07; инженер-технолог — 2-32-08; общий — 2-32-12.

Нижневартовская типография управления издательств, полиграфии и книжной торговли Тюменского облисполкома. Заказ № 8667, объем 1 п. л., тир. 27000.

ПРОЛЕТАРИИ ВСЕХ СТРАН, СОЕДИНЯЙТЕСЬ!

ЛЕНИНСКОЕ ЗНАМЯ

ОРГАН НИЖНЕВАРТОВСКОГО ГОРКОМА КПСС, ГОРОДСКОГО И РАЙОННОГО СОВЕТОВ НАРОДНЫХ ДЕПУТАТОВ ТЮМЕНСКОЙ ОБЛАСТИ

Издается с 6 сентября 1941 года ▲ № 156 (5396) ▲ ВТОРНИК, 10 августа 1982 года ▲ Газета выходит ежедневно, кроме воскресенья и понедельника ▲ Цена 3 коп.

◆ СТРАДА СЕНОКОСНАЯ

ТРАВА ЕСТЬ— СЕНА НЕТ

За минувшую неделю на угодьях совхоза «Покурский» заготовлено 500 тонн сена, а с начала страды — 600 тонн. И это из четырех тысяч тонн, запланированных заготовить в этот сезон для совхоза. Положение, как сами видите, очень плохое.

Лишь только две организации — трест Мегионнефтестрой и Нижневартовский завод по ремонту автомобилей смогли за минувший месяц с небольшим сделать пятьдесят процентов своих планов. Труд косарей на этих станах организован очень хорошо. Здесь до каждого работника доведены ежедневные, декадные, месячные задания. Главная цель—завершить сенокосную страду 25 августа, и она будет достигнута.

Значит, есть с кого брать пример! Но, например, тресту Нижневартовскдорстрой, его подразделениям — 95-й автобазе, 920-у и 909-у строительным управлениям, видимо, недосуг позаимствовать этот опыт. Вот почему из 550 тонн, что запланировано заготовить дорожникам, сделано 45 тонн. На угодьях 920-го строительного управления— шесть механизаторов простаивали двадцать дней, получая средний заработок, и не сметали ни одного стога сена.

Такая же картина и на угодьях нефтепроводного управления. Здесь на стане все есть для того, чтобы успешно и в короткий срок провести страду: есть люди, три трактора, одна конная тракторная косилка, конные грабли, две лошади. А за последние двадцать дней восемь человек умудрились скосить и сметать всего лишь одну тонну сена. И не мудрено, ибо на угодьях ни разу не были ни начальник управления, ни секретарь партийной организации, ни председатель линейного комитета профсоюза.

До сих пор не приступили к заготовке сена десятая автобаза и строительно-монтажный поезд № 227. Чего ждут?

Непростительно медленные темпы на угодьях подразделений объединения Мегионнефтегазгеология: заготовлено около 120 тонн сена из 1000 тонн, которые должны передать совхозу геологи. На этот период, например, прошлого года имя было заготовлено пятьдесят процентов из намеченного объема.

Нижневартовский райисполком еще раз обращает самое серьезное внимание партийных организаций всех предприятий, участвующих в заготовке кормов для совхоза «Покурский», на недопустимость плохой организации труда на угодьях, бесконтрольность за ходом сенозаготовки. Каждая бригада, каждый рабочий должны иметь четкие задания, а их среднемесячный заработок — зависеть от вклада в сенокосную страду.

Г. МУРАШКИН,
заместитель председателя райисполкома.

БЛИЗКИ К ГОДОВОМУ РУБЕЖУ

Успешно продолжает трудиться ведущая бригада освоения первого Нижневартовского управления буровых работ мастера Л. А. Февько. Еще в июне текущего года этот коллектив досрочно завершил программу двух лет одиннадцатой пятилетки. Тогда на общем собрании он принял повышенные обязательства: план года выполнить к профессиональному празднику нефтяников, освоить 75 скважин.

Ударно работала бригада в прошедшем месяце. На ее счету десять скважин, на три больше задания. Сегодня она вплотную приблизилась к годовому рубежу. Для выполнения плана двенадцати месяцев осталось освоить всего четыре нефтяных ствола.

Т. ЛАРИЦКАЯ.

ВСЕГДА ВПЕРЕДИ

Победитель социалистического соревнования последних пяти лет, лауреат премии Ленинского комсомола, оператор по добыче нефти и газа ЦДНГ № 1 НГДУ Белозернефть Анатолий Михайлович Козленко во второй раз занесен на Всесоюзную Доску почета ВДНХ.

Сообщение об этом, а также приглашение А. М. Козленко принять участие в праздновании [illegible] ВДНХ, недавно поступило в наше управление.

Своим примерным трудом Анатолий Михайлович завоевал многие титулы, учрежденные для передовиков производства. Он ударник коммунистического труда, награжден золотым знаком ЦК ВЛКСМ «Молодой гвардеец пятилетки».

Молодой коммунист не расстается с комсомолом, давшим ему путевку в жизнь. Он много сил отдает трудовому воспитанию молодежи. Не случайно бригада А. А. Козлова, в которой работает лауреат, стабильно выполняет план. Вот и в июле дополнительно добыто 900 тонн нефти.

Л. ЛОСКУТОВА.



ПАРТИЙНАЯ ЖИЗНЬ

Информационный отчет горкома КПСС

На этот раз коммунисты треста Самотлорнефтепромстрой, орса-3, хлебокомбината, городской инспекции Госстраха, редакции газеты «Ленинское знамя» и типографии собрались все вместе. На повестке дня — информационный отчет горкома КПСС о проделанной работе после XXII городской партийной конференции.

С докладом выступил второй секретарь горкома КПСС А. А. Рыбалов.

В обсуждении информационного отчета приняли участие О. И. Шарко, секретарь партбюро хозрасчетного отделочного участка треста; М. И. Кандыба, бригадир слесарей управления механизации № 9, Т. А. Майбах, инженер хлебокомбината, другие товарищи.

А. СМИРНОВ.

Второй год без капитального ремонта машины трудится водитель второй автобазы Мингоруправления г. Минска Игорь Дмитриевич Климович. Своим трудом он внес немалый вклад в строительство тупика, затем участка автодороги ДНС-3 на Поточном месторождении.

Уважаемый в коллективе за добросовестный труд и высокую ответственность за порученное дело Игорь Дмитриевич личное задание, как правило, выполняет досрочно и качественно.

На снимке: И. Д. Климович.
Фото Т. ВОРОНОВОЙ.

Равнение на победителей

РЕПОРТАЖ

Звучит праздничная увертюра Шостоковича. Зал Дворца культуры «Октябрь», только что оживленно и шумно переговаривавшийся, затихает. У микрофонов ведущие вечера Лидия Важенина и Надежда Щербакова. Торжественно звучат слова приветствия:

— Честь и хвала коллективам-победителям социалистического соревнования «За миллионную тонну тюменской нефти в сутки» первого полугодия 1982 года.

Сегодня здесь собрались представители сильнейших предприятий производственного объединения Нижневартовскнефтегаз — второго управления буровых работ, нефтегазодобывающего управления Нижневартовскнефть, подразделений НГДУ Белозернефть, занявших призовые места в трудовом соперничестве. На сцену поднимаются руководители предприятий партийных, комсомольских, профсоюзных комитетов, начальники и мастера, победивших в соревновании цехов и бригад добычи нефти и газа.

С приветственным словом к нефтяникам обращается секретарь горкома партии Л. А. Золина. Она отмечает высокий трудовой накал социалистического соревнования по ускорению добычи миллионна тонн тюменской нефти в сутки в нашем районе, называет организации, которые стали лучшими в городе. Среди них УБР-2. Исполняющему обязанности начальника этого предприятия В. А. Попову Л. А. Золина вручает переходящее Красное знамя.

Перед собравшимися выступает заместитель генерального директора объединения В. А. Фумберг. Он отмечает:

— Как результат широко развернутого социалистического соревнования производственные достижения коллективов позволили приблизить рубеж добычи миллиона тонн тюменской нефти в сутки. Если ранее предполагалось достичь его в июне 1984 года, то сейчас он будет взят уже к ленинским дням того же года. Сегодня в области добывается 910 тысяч тонн нефти в сутки, из них 580 тысяч нашим объединением.

В. А. Фумберг вручает победителям почетные дипломы и грамоты. Среди них коллективы цехов, руководимые Н. А. Соловьевым, Ю. С. Урядовым, О. Г. Хамидуллиным, бригад мастеров В. П. Нижнянина, М. Г. Левацкого, А. Я. Халиуллина.

Слова звучит музыка «Время, вперед!» В честь победителей поднимается флаг трудовой славы.

Дружными аплодисментами встречают нефтяники выступления заместителя начальника НГДУ Нижневартовскнефть Н. М. Сосновских и руководителя УБР-2 В. А. Попова. Они благодарят городской комитет партии, объединение за высокую оценку труда их коллективов, заверяют, что нефтяники и буровики закончат третий квартал и год в целом, не снижая производственных темпов.

Праздничный, торжественный прошел вечер чествования победителей соревнования. Ведущие, его организаторы — отдел научной организации труда и управления производством объединения — сумели создать действительно теплую атмосферу общения нефтяников и буровиков.

Т. ПЫРКОВА.

СТРАНИЦА НАРОДНОГО КОНТРОЛЯ

Выпуск — 118 й

АВТОРИТЕТ ГРУППЫ

На страницах «Ленинского знамени» рассказывалось о трудовых победах коллектива центральной базы производственного обслуживания по прокату и ремонту бурового оборудования. В этом есть немалая заслуга народных контролеров.

Мы горячо поддержали инициативу дорожных ПГДУ Нижневартовскнефть им. В. И. Ленина — активизироваться в движении за дополнительную добычу в сутки миллиона тонн нефти, миллиарда кубических метров газа. В прошлом году газовая группа провела десять рейдов, выявив ужесточить, а сейчас провел седьмой. Проверяли состояние учета и использование оснасток, нагнетательной инструментальным, энтенным цепями и муфтами-защитными ключами. Руководит участком. Руководит участником рейда член комсомольской группы А. И. Людинский.

Особое внимание уделяют они сторонам производства, которые вызывают особое беспокойство. В январе инструментальный цех не справился с планом по комплектации: из 45 позиций было выполнено только 33. Проверка выявила причины — это брак в литье и канвадливание в цехе. Народные контролеры потребовали от руководства базы принять необходимые меры, виновные понесли наказание.

Люди знают: авторитет в силу народного контроля обращают. Он к нам за помощью. В головную группу поступило сигнал: водители производственного объединения «Нижневартовскнефтегаз» плохо обеспечены спецодеждой. Проверили. Факты такие действительно были. Проводила совместная с местным комитетом заседание и праздник. Заместитель начальника базы Т. В. Ишка возглавил группу о том, что народному добру на предприятии обеспечена сохранность.

Интересовались дорожные качеством ремонта бурового оборудования, использованием рабочего времени, соблюдением трудовой дисциплины, денежными расходами на жилищно-бытовой сектор, работой столовой и магазина.

Подогнали потолок группы, хочу отметить активность добровольцев. Так, механизатор Н. Н. Латейцев, председатель группы коммунистов слесарь А. Г. Старостин и другие. Не менее энергичны и ответственны. На их счету немало хороших дел, которые привлекли коллективу большую практическую пользу.

А. ПОЛОВЦОВА,
председатель головной группы.

КОМУ ЖИВЕТСЯ ВЕСЕЛО, ВОЛЬГОТНО?

Ю. И. Родькин — это важная территориально-производственного управления Самотлорнефтепромхим, которое, как известно, находится в Нижневартовске. Но в каком городе вы уже не увидите. Живет Родькин в г. Омске.

И хорошо живет! Заключает от имени Самотлорнефти р о м... хозяйственный договор с какой-то фирмой, организацией на поставку комплектующих материалов — дрейфует себя на диване.

А что ему не дрейфовать? Заработная плата идет. Да не простая, а с районным северным коэффициентом. И командировочные идут. Куда же он, Родькин, командирован?

По приказу Родькин — шутковал, ему, видимо, тоже, установлено шестнадцать командировочных дней в месяц. В Нижневартовск он и, правда, прилетал, от борт (только не служебный инструмент, более тяжелый) парикмахерскую ручку, расписывался в ведомости на выдачу заработной платы, но с командировочных деньгами довольно немного — и тут на объявил в отпуск.

Ясно: никакой он не курсант, а обыкновенный тунеядец, не законно оформленный на тарифную ставку рабочего. Знает ли об этом безобразии Н. С. Галиев, начальник управления Самотлорнефтепромхим? Знает! Но у Галиев Султановича широкая душа, ему ничуть не жаль государственных денег для снабженца Родькина. И не только для него одного.

В Казани живет другой такой же «снабженец» — Н. Е. Патров, и Набережных Челнах — Н. А. Пахомов, в Тюмени — В. М. Гайна да еще Н. С. Пасечник, в Кургане — Н. А. Железняк. Все это снабженцы, должности которых не предусмотрены штатным расписанием, а денежки они получают немалые.

Есть ли хоть какой-то толк от толкачей?

«Начало на свои достать нужный [illegible] Н. А. Железняка в своем городе и показал его в другом городе. Полгода он ездил (и, может, ездит и не один), получая на служебные командировки больше шестисот рублей, отчитался только за 190 рублей. Заработную плату ему начисляли не реже чем двенадцать шестнадцать производственного рабочего. Что для Двойная оплата труда, плюс сезонный коэффициент, плюс командировочные! Слово труда знают в кавычки потому, что Железняк ничем не снабдил Самотлорнефтеторгпром, даже рваной гайки не сдал на склад.

Да, щедр и бескорыстно добр Наиль Сулейманов. Не менее щедра и Галина Петровна Сумишна, главный бухгалтер управления. Не пора ли ответ держать за такую щедрость?

А. СМИРНОВ.

А ВЕДЬ ЗА ПИСЬМОМ — ЧЕЛОВЕК

В апреле прошлого года Центральный Комитет КПСС принял постановление «О мерах по дальнейшему улучшению работы с письмами и предложениями трудящихся в свете решений XXVI съезда КПСС». ЦК требовал повысить персональную ответственность руководителей и должностных лиц за правильную организацию работы с письмами, предложениями и устными обращениями трудящихся.

К сожалению, стало, что в производственном объединении Нижневартовскстройтрест (генеральный директор Н. С. Мельников, секретарь партбюро Б. Б. Раулэ, председатель объединенного профсоюзного комитета С. С. Куропов) до сих пор не наметилось улучшения в этом важном и ответственном деле.

В апреле 1982 года гражданка В. Г. Ильина обратилась с жалобой на бухгалтерию, которая не выплатила ей по исполнительному листу деньги (алименты) на воспитание детей. Следовало тут же разобраться, принять необходимые меры и дать ответ В. Г. Ильиной. Но здесь такого не сделали, жалоба как попала в бухгалтерию, которую возглавляет В. И. Николаева, так и канула в застойное болото. Прошло пять месяцев, а ответа из бухгалтерии не поступило. И только после третьей жалобы дело сдвинулось с мертвой точки.

По лучшим образцам выглядит и отдел кадров, где начальником Р. М. Султанова. Возьмем для примера те письма, которые не требуют ни расследования, ни денежных, ни материальных ресурсов, чтобы принять меры. Это заявления А. Г. Фишера, А. А. Плеханова, С. А. Колесова, поступившие из Кавказа и Мурманска. Они сравнительно легко (в частности на работу в Нижневартовскстройтрест).

Прочитал письмо — и дай ответ, не тяни! Но порядка там нет, но двадцать дней и более ждали эти письма простого ответа в двух словах.

А вот письмо гражданки Рудковой из Астрахани, области. Она пишет, в отпуск каждый пятьдесят два дня. Что же она хотела? Да всего лишь узнать, работает ли в объединении Нижневартовскстройтрест Роман Закаров.

Не нашлось как следует и прим. граждан по личным вопросам. График очередных приемов граждан во вторниках нарушается. В прошлом году руководители объединения приняли 68 человек. Что же сделано по этим заявлениям? Трудно судить, потому что каждое второе заявление остается без отметок о принятых мерах. Иные из 36 зарегистрированных в журнале жалоб только тревожащих помечены как рассмотренные.

Число жалоб растет. В 1980 году их было 22. В 1981 году — 37, а за семь месяцев нынешнего года поступило уже более пятидесяти.

По своему характеру это письма в основном о трудовых спорах (189 из 240, поступивших за шесть месяцев этого года).

Вопрос о работе с письмами и предложениями трудящихся был рассмотрен на партийном собрании, но надлежащего контроля за выполнением принятого постановления нет, и улучшения нет. Выходит, что собрание проведено ради формы.

Когда на местах вникнутся руководство и партийные путевки людей жалобы идут в вышестоящие организации. Гражданка Ишимова с просьбой обеспечения выписала была обратиться в горисполком. О. М. Кулешов написал в «Правду» — об оплате вынужденного прогула в сверхурочных работ.

Следует к этому добавить тот факт, что учет писем, жалоб и заявлений (внимается этим секретарь приемной Т. М. Гаязова) назвали весьма небрежно. Нет четкости, аккуратности, хранения и получаемому делу.

В. КУМЫШЕВ,
член партийной комиссии парткома КПСС.

КТО ВОЗМЕСТИТ УЩЕРБ?

Строительство скважины № 318 к-24 на Варьеганском месторождении подходило к концу, она была уже обвязана колонной. И вдруг выяснилось: забой скважины смещен от проектного направления на 305 метров.

Работавшее Варьеганского бурового управления нарушили технологию проходки скважины. Однако в производственном объединении Нижневартовскнефтегаз искать виновных не стали и приняли решение пробурить рядом с негодной скважиной новую.

А кто же возместит ущерб? Ведь на причиненный государству? Ведь на строительство каждой скважины затрачиваются огромные средства от четырехсот до пятисот тысяч рублей.

А. МИТИН.

В СТОРОНЕ ОТ ГАЗЛИФТА

В нефтегазодобывающем управлении Белозернефть недавно пробурили очередную скважину. Она была передана в эксплуатацию бригаде Ивана Ивановича Ивашкина. Обращаешь внимание: бригада — передовая, ее фотографии часто можно увидеть на Доске почета. Но вот что удивительно: скважина № 1 бригады Ивашкина до сих пор не оборудована газлифтным подъемником, хотя это предусмотрено проектом. Почему?

Ответ на этот вопрос мы получили в конторе бурения № 1. Оказывается, бригада Ивашкина не имеет права самостоятельно монтировать газлифтный подъемник. Для этого нужно вызывать специальную бригаду. Но она занята на другом объекте, и ждать ее придется не один день.

Вот и получается, что скважина, которая могла бы уже давать нефть, простаивает.

Ю. ЛЕОНТЬЕВ.

ШЕФЫ НА СЛОВАХ

Коллектив управления производственно-технологических комплектации Нижневартовскстроя имя нефтяно под сознанием «Покурский» — отряд-шефа коровник в Ватинском отделении. Зайти на катера нашли в цех главный инженер Виктор Николаев Гуськов. Высоко и им они одновременно чи-новно — шестерка, пробабы.

Оказалась шефы дарф, все обещали подключить, а Виктор Николаевич торжествовал сказал: «Через после воробьев будет на прощай».

Прихожу назад, второй, а ремонт все еще не начинался, до сих можно сказать, и не начинался. Дело застопорилось из-за отсутствия строительных материалов.

Видел я и этих шефы, и они любезно встречали.

Руководители треста Нижневартовскстрой Ю. В. Кирпичников, его заместитель С. Н. Кожевников, главный инженер Ю. В. Кирпичников) посочувствовали нам, что не хватает кадров, и уверяли: «Потерпите малость — будут в кадры. Помощь». Но воробьев не наблюдается пока. Очень хорошее. Не плохо те, что дома остаются без отделки, не достроенных, а во-вторых, шефы почему-то на предложили недостроенных построек. А где же управленческий жилець будет держать коровку, поросенка, разный хозяйственный инвентарь?

Много раз бывал я в этом тресте, а уходил ни с чем.

Есть у нас еще шефы — трест Мегионнефтегаз, так управляющим Е. И. Куроцапов. Второй год строит они двухквартирный дом, за нет никак не могут достроить. Каждый месяц обещают закончить отделочные работы. Проходит месяц — результатов никаких, снова пустые обещания.

Разве так надо выполнять постановление майского (1982 г.) Пленума ЦК КПСС о Продовольственной программе?

Н. МАБОРОДА,
управляющий Ватинским отделением совхоза «Покурский».

АНАЛИЗИРУЯ ИТОГИ ПОЛУГОДИЯ

В решении XXVI съезда партии перед нами, ударниками пятилетки ставят задачи дальней, прямо подъема экономики нашей страны, повышения жизненного, культурного уровня советских людей.

Немало мы в достижениях последовательных планов отведено бытовому обслуживанию населения. За пятилетку этом значительно увеличить объем услуг в 1,4—1,5 раза, значительно улучшить качество выполнения заказов, поднять культуру обслуживания. Цели, поставленные перед отраслью, понятны каждому труженику. Все мы говорим, что наша работа служит решению одной из программных задач партии, нашего всего дорогого нашего Отечества — повышению материально - бытового уровня советской семьи.

Эту сложную, нелегкую но почетную миссию выполняют труженики бытового обслуживания нашего города.

В 1982 году перед горбытуправлением и им поставлены новые задачи. Мы должны оказать услуг населению на пять миллионов 340 тысяч рублей — на двадцать процентов больше, чем в прошлом году. Особенно большой рост намечается в сельской местности. Если в 1980 году на одного жителя в деревнях приходилось только тридцать пять копеек бытовых услуг, то в 1982 году — 57, а за семь месяцев нынешнего года поступило уже более пятидесяти.

По своему характеру это письма в основном о трудоустройстве, о трудовых спорах (22 за 1982 год). И устные жалобы, как правило, о том же самом, о трудовых спорах (189 из 240, поступивших за семь месяцев этого года).

Вопрос о работе с письмами и предложениями трудящихся был рассмотрен на партийном собрании, но надлежащего контроля за выполнением принятого постановления нет, и улучшения нет. Выходит, что собрание проведено ради формы.

Когда на местах вникнутся руководство и нашими путевки людей жалобы идут в вышестоящие организации. Гражданка Ишимова с просьбой обеспечения выписала была обратиться в горисполком. О. М. Кулешов написал в «Правду» — об оплате вынужденного прогула и сверхурочных работ.

Следует к этому добавить тот факт, что учет писем, жалоб и заявлений (внимается этим секретарь приемной Т. М. Гаязова) назвали весьма небрежно. Нет четкости, аккуратности, хранения и получаемому делу.

В. КУМЫШЕВ,
член партийной комиссии парткома КПСС.

КТО ВОЗМЕСТИТ УЩЕРБ?

Строительство скважины № 318 к-24 на Варьеганском месторождении подходило к концу, она была уже обвязана колонной. И вдруг выяснилось: забой скважины смещен от проектного направления на 305 метров.

Работавшее Варьеганского бурового управления нарушили технологию проходки скважины. Однако в производственном объединении Нижневартовскнефтегаз искать виновных не стали и приняли решение пробурить рядом с негодной скважиной новую.

А кто же возместит ущерб? Ведь на причиненный государству? Ведь на строительство каждой скважины затрачиваются огромные средства от четырехсот до пятисот тысяч рублей.

А. МИТИН.

В СТОРОНЕ ОТ ГАЗЛИФТА

В нефтегазодобывающем управлении Белозернефть недавно пробурили очередную скважину. Она была передана в эксплуатацию бригаде Ивана Ивановича Ивашкина. Обращаешь внимание: бригада — передовая, ее фотографии часто можно увидеть на Доске почета. Но вот что удивительно: скважина № 1 бригады Ивашкина до сих пор не оборудована газлифтным подъемником, хотя это предусмотрено проектом. Почему?

Ответ на этот вопрос мы получили в конторе бурения № 1. Оказывается, бригада Ивашкина не имеет права самостоятельно монтировать газлифтный подъемник. Для этого нужно вызывать специальную бригаду. Но она занята на другом объекте, и ждать ее придется не один день.

Вот и получается, что скважина, которая могла бы уже давать нефть, простаивает.

Ю. ЛЕОНТЬЕВ.

ШЕФЫ НА СЛОВАХ

Коллектив управления производственно-технологических комплектации Нижневартовскстроя имя нефтяно под сознанием «Покурский» — отряд-шефа коровник в Ватинском отделении. Зайти на катера нашли в цех главный инженер Виктор Николаев Гуськов. Высоко и им они одновременно чи-новно — шестерка, пробабы.

Оказалась шефы дарф, все обещали подключить, а Виктор Николаевич торжествовал сказал: «Через после воробьев будет на прощай».

Приходил назад, второй, а ремонт все еще не начинался, до сих можно сказать, и не начинался. Дело застопорилось из-за отсутствия строительных материалов.

Видел я и этих шефы, и они любезно встречали.

Руководители треста Нижневартовскстрой Ю. В. Кирпичников, его заместитель С. Н. Кожевников, главный инженер Ю. В. Кирпичников) посочувствовали нам, что не хватает кадров, и уверяли: «Потерпите малость — будут в кадры. Помощь». Но воробьев не наблюдается пока. Очень хорошее. Не плохо те, что дома остаются без отделки, не достроенных, а во-вторых, шефы почему-то на предложили недостроенных построек. А где же управленческий жилець будет держать коровку, поросенка, разный хозяйственный инвентарь?

Много раз бывал я в этом тресте, а уходил ни с чем.

Есть у нас еще шефы — трест Мегионнефтегаз, так управляющим Е. И. Куроцапов. Второй год строит они двухквартирный дом, за нет никак не могут достроить. Каждый месяц обещают закончить отделочные работы. Проходит месяц — результатов никаких, снова пустые обещания.

Разве так надо выполнять постановление майского (1982 г.) Пленума ЦК КПСС о Продовольственной программе?

Н. МАБОРОДА,
управляющий Ватинским отделением совхоза «Покурский».

газете отвечают

Заместитель генерального директора производственного объединения Нижневартовскнефтегаз по бурению В. А. Шикин:

«Факты, изложенные в статье «Цель достигнуть успехи» («Ленинское знамя» от 25 мая 1982 года), соответствуют действительности. Работу буровых бригад часто сдерживает несвоевременное или некачественное поставление их заводами изготовителями и материалами только простоев. Так, например, в последние время сложилось тяжелое положение по обеспечению буровыми долотами.

Объединение будет продолжать работы по улучшению организации труда буровых бригад в снижению их простоев.

△

Директор Нижневартовской базы производственно - технического обслуживания и комплектации оборудования Ю. В. Аникеев:

«В ответ на статью «Где гарантия качества», опубликованную 14 мая с. г. в газете «Ленинское знамя», сообщаю, что ожидаемая экспедиционной колонной № 2 скважина 1383 куста 85 произведена до плодого состояния дороги: кран смонтировать не смог пройти на куст.

В связи с отсутствием необходимых труб, по согласованию с УБР была подготовлена и завезена другая колонна.

Для улучшения организации завоза колонны на кусты сейчас организуется ледовая переправа через Обь.

Трест Нижневартовскстроймеханизация совместно с Нижневартовским грузовым транспортным управлением создали специализированный колонны трубовозов с автоприцепами, которые должны заниматься доставкой труб на кусты по зимнику УБР. Однако не решен вопрос с центральной трубной базой, которая должна бесперебойно готовить и отгружать трубы с грузом.

Центральную трубную базу необходимо оснастить оборотными средствами, сделать ее полностью самостоятельным предприятием, чтобы она занималась приемом труб и их выполнением. Этот вопрос необходимо срочно решать так как, за нами числится, от этого значительно «лучшаться» организация работ.

ЗАБОТА О ЧЕЛОВЕКЕ ТРУДА

Статья под таким заголовком была опубликована в «Ленинском знамени» 27 мая 1982 года. В ней была высказана критика в адрес профсоюзного комитета Нижневартовского вышкомонтажного управления. Ответ на статью был получен в редакции 14 июня с. г. в газете «Ленинское знамя», сообщено, что ожидаемая экспедиционной колонной № 2 скважина 1383 куста 85 произведена до плодого состояния дороги: кран смонтировать не смог пройти на куст.

В связи с отсутствием необходимых труб, по согласованию с УБР была подготовлена и завезена другая колонна.

Для улучшения организации завоза колонны на кусты сейчас организуется ледовая переправа через Обь.

Трест Нижневартовскстроймеханизация совместно с Нижневартовским грузовым транспортным управлением создали специализированный колонны трубовозов с автоприцепами, которые должны заниматься доставкой труб на кусты по зимнику УБР. Однако не решен вопрос с центральной трубной базой, которая должна бесперебойно готовить и отгружать трубы с грузом.

Центральную трубную базу необходимо оснастить оборотными средствами, сделать ее полностью самостоятельным предприятием, чтобы она занималась приемом труб и их выполнением. Этот вопрос необходимо срочно решать так как, за нами числится, от этого значительно «лучшаться» организация работ.

ЖДЕМ МАСТЕРА

В Корунках — самом отдаленном населенном пункте селения Нижневартовского района сегодня тоже можно смотреть телевизионные передачи. Старинам построили клуб, провели в нашей стране и за рубежом, частым — мультфильмы.

Все довольны... пока телезрители не напомнят. А если вдруг что-то с ним случилось? То в один прекрасный день вот голубой экран, то в другом и не включает. Мастер далеко, в Нижневартовске, к вам. в Корунки, не едет. Почему же? Ждем!

Ломакина, Лукьянова, Хохлинина, Тепрева.

К 60-летию СССР



Москва. На снимке павильон, где разместилась экспозиция «Я семья единой», отражающая достижения Советских Социалистических республик за годы Советской власти.

(Фотохроника ТАСС).

КЛУБ НА ЗАМКЕ

Отличный клуб в нашей деревне Ватинской! Имею в виду здание. Что же касается содержания работы этого очага культуры, то ничего хорошего сказать не могу.

Клуб постоянно закрыт на замок. На концерты там не кино, вообще не идут клубные Г. Салтыкова — и те забыли туда дорогу.

К кому клуб не готовится, я честно, в школу никого не отпускают в начале учебного года, хотя она требует ремонта и немалого. Так же думают встречать затворы директора школы Ю. И. Мальков. Первого сентября мы за горами.

Н. МАБОРОДА.

международный комментарий

Оправдания нет

Группа в составе 31 сенатора на днях внесла в верхнюю палату конгресса США резолюцию, в которой потребовала от президента Р. Рейгана скорейшей ратификации договоров между СССР и США об ограничении подземных испытаний ядерного оружия 1974 года и о подземных ядерных взрывах в мирных целях 1976 года. Администрация до сих пор не представила эти два договора на ратификацию в сенат.

Сенаторы также потребовали от главы Белого дома пересмотреть свое решение не возобновлять переговоры с СССР в Великобритании о полном и всеобщем запрещении ядерных испытаний вместе с другими колониями.

Как известно, в 1963 году был заключен Договор о запрещении испытаний ядерного оружия в атмосфере, в космическом пространстве и под водой. Позднее СССР и США подписали договоры об ограничении подземных испытаний ядерного оружия взрывных устройствах не более 150 килотонн (1974 г.) и о подземных ядерных взрывах в мирных целях (1976 г.). Мировая общественность надеялась на то, что вслед за ними будет разработан и вступит в силу всеобъемлющий договор. Однако в 1980 году предыдущая администрация США прервала эти вполне переговоры. Теперь же последовал окончательный отказ.

Пытаясь хоть как-то оправдаться, сделать хорошую мину при плохой политической игре, представители вашингтонской администрации ныне заявляют о каких-то «непримиримых разногласиях» с Советским Союзом.

Дверцы же Белого дома словно совершенно не по нашу причину. Как сообщает печать, на заседании совета национальной безопасности президент при-шел к решению по поглощению практически отказаться от ряда новых крупных военных программ. Речь идет, в частности, о производстве ракет «Першинг-2» и крылатых ракет наземного базирования, а также о создании новой стратегической ракеты «Мидженмен».

Ожидается, что президент Рейган объявит об этом решении в ближайшее время.

А. ТОЛКУНОВ



ВРЕМЯ МЕСТНОЕ

ВТОРНИК, 10 августа

Москва «Восток»

8.00 Время. 8.40 Мульт_фильмы: «Кто же такие птич_ки?», «Дима отправляется в путь», «Почти невыдуманная история». 9.20 «Горизонты энергетики». Документальный телефильм. 10.10 «Берега». Многосерийный художествен_ный телефильм. 4_я серия. 11.15 и 14.00 Новости. 14.20 «Коммунисты 80_х». Прог_рамма документальных теле_фильмов. 15.15 Фильм — де_тям. «Дрессировщики». 1_я. 2_я, 3_я серии. 16.35 Концерт солистов Государственного академического театра «Эс_тония». 17.15 «По Эквадору». Киножурнал. 17.30 Жизнь науки. 18.00 Веселые нотки. 18.15 Сегодня в мире. 18.30 Премьера фильма_концерта «Народный артист СССР М. Ульянов читает 1 главу ро_мана А. Пушкина «Евгений Онегин». 19.25 «Берега». Мно_госерийный художественный телефильм. 5_я серия. 20.30 Время. 21.00 «Знакомые ме_лодии». Концерт. 21.55 Сегод_ня в мире. 22.10 Рассказы о театре. В доме Завадского.

II общесоюзная программа

Москва

8.00 Утренняя гимнастика. 8.20 «Никогда не говори «ни_когда». Научно_популярный фильм. 8.40 «Родные степи». Художественный телефильм. 9.45 «Золотое слечко». Му_зыкальная сказка. 10.15 «Ко_ролева—зубная щетка», «Ве_селая карусель». Мультфиль_мы. 10.45 Чему и как учат в ПТУ. 11.15 Творчество А. Пластова. 11.45 Фильм — де_тям. «Фантазии Веснухина». 1_я серия. 12.50 Любимые стихи. 13.20 Премьера доку_ментального фильма «Ры_бацкое счастье». 14.10 Кон_церт Государственного ан_самбля танца Адыгеи «Наль_мэс». 14.55 Французский язык. 15.25 «Хорошее настроение». Концерт. 15.50 Новости.

II программа

Тюмень

17.30 Хроника новостей. 17.35 «Сказучие». Телефильм. 17.50 Мультфильмы для де_тей. 18.15 Продовольственная программа. Нет заботы важ_нее. Подготовка автотранс_порта к уборке урожая. 18.45 Тюменский меридиан.

Москва

19.00 Спорт за неделю. 19.30 Спокойной ночи, малы_шн!

Тюмень

19.45 «Я учусь жить». Мо_лодежная программа. Пере_дача 3_я. (Повтор от 22/VII_82 года).

Москва

20.30 Время. 21.05 «Долгая счастливая жизнь». Худо_жественный фильм.

СРЕДА, 11 августа

Москва «Восток»

8.00 Время. 8.40 В мире животных. 9.40 «Голоса и краски». Фильм_концерт. 10.10 «Берега». Многосерий_ный художественный теле_фильм 6_я серия. 11.15 и 14.00 Новости. 14.20 «В семье единой». Программа доку_ментальных телефильмов. 15.15 Фильм — детям. «Дрес_сировщики». 4_я и 5_я серии. 16.00 Отзовитесь, горнисты! 16.35 В. В. Маяковский. «Как делать стихи». 17.15 Адреса молодых. 18.15 Сегодня в мире. 18.30 Человек и закон. 19.00 Концерт камерного хора г. Ростов_на-Дону. 19.20 «Берега». Многосерийный ху_дожественный телефильм. 6_я серия. 20.30 Время. 21.05 Контрольная для взрослых. Передача 4_я. 21.55 Сегодня в мире. 22.10 Л. Мяикус. Ди_вертисмент на балета «Па_хита».

II общесоюзная программа

Москва

8.00 Утренняя гимнастика. 8.20 «К загадке сознания». Научно_популярный фильм. 8.45 «Долгая счастливая жизнь». Художественный фильм. 10.00 «Пики_желторотики». «Западочная планета». Мультфильмы. 10.30 Опера М. Раухвергера «Красная шапочка». 11.50 Фильм—де_тям. «Фантазии Веснухина». 2_я серии. 13.00 Немецкий язык. 13.30 Играет лауреат Всероссийского конкурса А. Фраучи (гитара). 13.50 «Минус дефицит». Докумен_тальный телефильм. 14.20 К. Тренев. «Любовь Яровая». 15.10 Концерт Государственного ансамбля песни и танца Чувашской АССР. 15.50 Но_вости.

II программа

Тюмень

17.30 Хроника новостей. 17.35 Сказка для детей. 17.50 «Звездочка». Киноальманах. 18.45 Тюменский меридиан. 19.00 Мастера искусств — наши гости. 19.30 Спокойной ночи, малыши! 19.45 «Ком_мунисты». Тележурнал. 20.15 «В ответ на ваше письмо». Фильм.

Москва

20.30 Время. 21.05 «Музы_кальная история». Художест_венный фильм.

ЧЕТВЕРГ, 12 августа

Москва «Восток»

8.00 Время. 8.40 «Приклю_чения огуречика», «Три ба_нана». Мультфильмы. 9.05 Концерт. 9.30 Премьера до_кументального телефильма «Балет разрешается». 9.55 «Берега». Многосерийный ху_дожественный телефильм. 6_я серия. 11.05 Производст_венная гимнастика. 11.35 и 14.00 Новости 14.20 «По Си_бири и Дальнему Востоку». Программа документальных фильмов: «На лаборатории на БАМе», «Начало твоих дорог». 15.00 Фильм — детям. «Дрес_сировщики». 6_я и 7_я серии. 15.55 Русская речь. 16.25 Программа документальных фильмов к годовщине под_писания Договора между СССР и ФРГ: «Сотрудничест_во СССР — ФРГ». «Поезд мира и дружбы». 17.05 Вы_ступление ансамбля песни и танца «Дустак» Таджикской ССР. 17.35 «Дороги Брянщи_ны». Об опыте строительства сельских дорог. В передаче принимает участие первый секретарь Брянского обкома КПСС Е. И. Сизенко. 18.05 «Вася Буслик и его друзья». Мультфильм. 18.15 Сегодня в мире. 18.30 Премьера доку_ментального телефильма «Особая забота» из цикла «Решается на месте». 19.25 «Берега». Многосерийный художественный телефильм. 7_я серия. 20.30 Время. 21.05 Авторский вечер народного артиста РСФСР композитора Я. Френкеля. 22.25 Сегодня в мире.

II общесоюзная программа

Москва

8.00 Утренняя гимнастика. 8.20 Программа научно_по_пулярных фильмов об аге_зяме: «Обрети себя», «Биб_ля. Версия и факты». 8.40 «Музыкальная история». Ху_дожественный фильм. 10.00 «Все наоборот», «Последняя невеста змея Горыныча». Мультфильмы. 11.00 Испанс_кий язык. 11.30 Концерт мас_теров искусств в художест_венных коллективов Мари_ской АССР. 12.15 Наш сад. 12.45 «Приключения принца Флоризеля». Художественный фильм с субтитрами. 1_я се_рия. 13.50 Поэзия в музыке. 14.50 Для вас, родители. 15.20 С. Барсуков. «900 дней». Сим_фоническая картина в 3_х частях. 15.50 Новости.

II программа

Тюмень

17.30 Хроника новостей. 17.35 Экран документального фильма: «О море рукотвор_ном», «Такой тяжелый колос». 18.45 Тюменский меридиан. 19.00 Общественный смотр экономии и бережливости. 19.30 Спокойной ночи, малы_шн! 19.45 «Память». Госу_дарственному архиву Тю_менской области — 60 лет. 20.00 «Иностранная кинохро_ника». Киножурнал.

Москва

20.30 Время. 21.05 «Три дня на размышление». Художест_венный телефильм. 1_я и 2_я серии.

ПЯТНИЦА, 13 августа

Москва «Восток»

8.00 Время. 8.40 Програм_ма документальных фильмов: «Командарм первого ранга», «Не_тронь меня», «Штурмо_вик № 13». 9.35 Концерт мо_лодых артистов балета. 10.10 «Берега». Многосерийный ху_дожественный телефильм. 7_я серия. 11.15 и 14.00 Новости. 14.15 «Продовольственная программа — общенародное дело». Программа докумен_тальных фильмов.14.55 Зна_ешь ли ты закон? 15.25 Игра_ет К. Стеценко (скрипка). 15.55 «Родом из детства». В. Крапивин. 16.35 Творчество народов мира. 17.05 Шахматная школа. 17.35 Москва и москвичи. 18.05 «Хочу все знать». Киножурнал. 18.15 Сегодня в мире. 18.30 Вмес_те — дружная семья. 18.55 «Рассказы о художниках». Мастера советского плаката. 19.25 Премьера фильма_кон_церта «Звезда полей». 20.30 Время. 21.05 «Последний де_сант». Документальный фильм. 21.15 Чемпионат СССР по футболу. «Динамо» (Тби_лиси) — ЦСКА. 23.00 Сегод_ня в мире.

II общесоюзная программа

Москва

8.00 Утренняя гимнастика. 8.20 Программа научно_по_пулярных фильмов. 8.45 «Только остров не возьмешь с собой». Художественный телефильм. 9.50 Английский язык. 10.20 «Лети, наша пес_ня». 11.20 Премьера худо_жественного телефильма «Три дня на размышление». 1_я и 2_я серии. 13.35 Рус_ская речь. 14.05 VII Между_народный конкурс имени П. И. Чайковского. Заключи_тельная передача. 15.20 А. М. Горький. «Мать». 15.50 Но_вости.

II программа

Тюмень

17.05 Хроника новостей. 17.10 «Золушка». Художест_венный фильм. 18.45 Тюменский меридиан. 19.00 Экран научно_популярного фильма: «Недооценка опасности», «Со_вершенствование медицинс_кого обслуживания водите_лей». 19.30 Спокойной ночи, малыши! 19.45 «На старт!» Спортивная программа. 20.15 К 60_летию образования СССР. Поэзия. В передаче участвует поэт Н. Денисов.

Москва

20.30 Время. 21.05 «Дочки_матери». Художественный фильм.

СУББОТА, 14 августа

Москва «Восток»

8.00 Время. 8.40 Программа документальных фильмов: «Сопряжение». «На земле и в небе». 9.20 «Родники». 9.50 Для вас, родители. 10.20 33-й тираж «Спортлото». 10.30 Больше хороших товаров. 11.00 К 60_летию образования СССР. Концерт Государственного ансамбля народно_го танца Киргизской ССР. 11.30 Победители. Клуб фронтовых друзей. Встреча ветеранов 16_й воздушной армии. 12.55 «Друг наш Индия». До_кументальный фильм. 13.45 Песни советских композиторов в исполнении народной артистки СССР М. Бишеву. 14.00 Сегодня в мире. 14.15 Премьера художественного телефильма «Мартин 13». (ГДР). 15.45 Сегодня — День физкультурника. Выступле_ние председателя Комитета по физической культуре и спорту при Совете Министров СССР С. П. Павлова. 15.55 Стадион для всех. 16.25 Оче_видное — невероятное. 17.25 Беседа политического обозре_вателя В. П. Бекетова. 17.55 «Раз, два —дружно». Мульт_фильм. 18.05 «Содружество». Тележурнал. 18.35 «Любовь мою, спорт». Концерт. 19.25 Премьера фильма_спектакля Московского академического театра им. В. Маяковского «Родственники». В перерыве —20.30 Время. 21.55 «Мелодии и ритмы зарубежной эстра_ды». Поет Ш. Азнавур. (Франция). 22.45 Новости.

II общесоюзная программа

Москва

8.00 Утренняя гимнастика. 8.15 Если хочешь быть здо_ров. (Советы физкультурни_кам). 8.25 Бах—Бузони. «Чаконна». Исполняет лауреат Международного конкурса М. Плетнев (фортепьяно). 8.45 «Дочки_матери». Худо_жественный фильм. 10.20 Музыкальная программа «Утренняя почта». 10.50 Програм_ма документальных фильмов к Дню физкультурника: «Спорт для всех и каждого», «Горячий асфальт», «20 воп_росов для королев». 11.50 Концертный зал телестудии «Орленок». 12.30 Докумен_тальный экран. 13.40 Концерт Государственного ансамбля танца Башкирской АССР. 14.15 Музыкальный киоск. 14.45 М. Шолохов «Донские рассказы». 15.15 Поет солистка Воронежского театра опе_ры и балета, заслуженная артистка РСФСР Л. Кондратенко. 15.45 Программа Ке_меровской студии телевиде_ния. 16.40 Международное обозрение. 16.55 К 65_летию Великого Октября. «Наша биография». Фильм 36-й. «Год 1952_й». 17.45 Т. Хренников. 3_я симфония. 18.00 Кинопа_норама. 19.30 Спокойной но_чи, малыши! 19.45 Здоровье. 20.30 Время. 21.05 «Легкая вода». Художественный теле_фильм.

ВОСКРЕСЕНЬЕ, 15 августа

Москва «Восток»

8.00 Время. 8.40 «Спустя десять лет». Фильм_концерт с участием народной артистки УССР С. Ротару, заслу_женных артистов УССР Н. Яремчука и В. Зинкевича. 9.00 Будильник. 9.30 Служу Советскому Союзу! 10.30 Здо_ровье. 11.15 Музыкальная программа «Утренняя почта». 11.45 Советский Союз глазами зарубежных гостей. 12.00 Сельский час. 13.00 Музы_кальный киоск. 13.30 «Доку_ментальный экран». Кино_приложение\ 14.20 И. Штох. «Ноев Ковчег». Фильм_спек_такль Государственного ака_демического Центрального театра кукол под руководст_вом народного артиста СССР С. В. Образцова. 15.35 Клуб кинопутешествий. 16.35 Пре_мьера документального теле_фильма «На дальней станции сойду...». 17.10 «Детство Ра_тибора». Мультфильм. 17.30 Международная панорама. 18.15 Сегодня — День воз_душного флота СССР. Вы_ступление заместителя ми_нистра обороны СССР, Глав_нокомандующего Военно-Воз_душными Силами, Героя Со_ветского Союза, Главного маршала авиации П. С. Ку_тахова. 16.30 Концерт, посвя_щенный Дню Воздушного Флота СССР. 19.10 «Сдается квартира с ребенком». Худо_жественный фильм. 20.30 Время. 21.05 Футбольное обозрение. 21.35 Вечер клас_сической оперетты. Исполни_тели — народная артистка СССР Е. Образцова и лауреат Международного конкурса И. Морозов. 22.40 Новости.

II общесоюзная программа

Москва

8.00 На зарядку становись! 8.20 Программа документаль_ных фильмов к Дню Воздуш_ного Флота СССР: «Первым делом вертолеты», «Над по_лями да над чистыми». 8.50 «Легкая вода». Художествен_ный телефильм. 10.00 Народ_ные мелодии 10.15 В мире животных. 11.15 Фильм — детям. «Отряд Трубачеви сра_жается». 12.45 Движение без опасности. 13.15 Чемпионат СССР по футболу. «Спартак» — «Шахтер». 14.45 Рассказы_вают наши корреспонденты. 15.15 К 65_летию Великого Октября. «Наша биография». Фильм 37_й. Год 1953_й. 16.10 Концерт мастеров искусств и художественных коллективов Дагестанской АССР. 17.10 «Таланты». Многосерийный художественный телефильм. 3_я серия «Младший чер_тежник». 18.20 «Суд истории». Документальный телефильм. 19.10 Вечерний концерт. 19.30 Спокойной ночи, малыши! 19.45 Песни С. Туликова ис_полняет народный артист СССР Л. Гнатюк. 19.55 Вы_ступление членов жюри VII Международного конкурса им. П. И. Чайковского. 20.30 Время. 21.05 «Как исправить папу». Художественный теле_фильм. (ЧССР).

Зам. редактора
Н. Д. РОМАНОВ

Меняется

трехкомнатная квартира (комнаты изолированы, 46,27 кв. м., есть г/вода, 3 этаж) в 3 мкр. на двух- и одно_комнатную.

Обращаться: ул. Менделеева, 21, кв. 46, после 18 часов;

▲

однокомнатная квартира в центре г. Волгограда (16,5 кв. м) на двух- или трехкомнатную в г. Нижневартовске в 1—5 мкр.

Обращаться: ул. Пионерская, 13«а», кв. 8, после 19 часов;

▲

двухкомнатная квартира в г. Волгограде (30 кв. м. 3 этаж) на трехкомнатную в г. Нижневартовске 1—5 мкр.

Обращаться: Пионерская, 13«а», кв. 8, после 19 часов;

▲

двухкомнатная квартира в 11 мкр. и однокомнатная в 12 мкр. в московском доме на трехкомнатную. Предлагать 1—5 мкр., 1 и 5 этажи не предлагать.

Звонить по телефону: 7_84_72 в любое время.

Наш адрес: 626440, г. Нижневартовск, ул. Менделеева, 11 (1-й микрорайон).

ТЕЛЕФОНЫ РЕДАКЦИИ: редактор — 2-21-63, заместитель редактора и промышленный отдел — 7-29-82, 2-32-06, ответственный секретарь — 7-68-55, отдел очерковой жизни — 7-29-87, 2-30-56; отдел информации — 7-28-40, 2-31-96, 6-15-27; отдел писем — 2-33-46; отдел иллюстраций и фотолаборатория — 2-29-36. ТЕЛЕФОНЫ ТИПОГРАФИИ: директор — 2-24-73, 7-27-19; через «Строитель» — 6-49-12; бухгалтерия — 2-32-07; инженер-технолог — 2-32-06; общий — 2-32-12.

Нижневартовская типография управления издательств, полиграфии и книжной торговли Тюменского облисполкома Заказ № 8674. объем 1 п. л., тир. 27000

Контрольный экземпляр

ПРОЛЕТАРИИ ВСЕХ СТРАН, СОЕДИНЯЙТЕСЬ!

ЛЕНИНСКОЕ ЗНАМЯ

ОРГАН НИЖНЕВАРТОВСКОГО ГОРКОМА КПСС, ГОРОДСКОГО И РАЙОННОГО СОВЕТОВ НАРОДНЫХ ДЕПУТАТОВ ТЮМЕНСКОЙ ОБЛАСТИ

Издается с 4 сентября 1941 года ▲ № 157 (5397) ▲ СРЕДА, 11 августа 1982 года ▲ Газета выходит ежедневно, кроме воскресенья и понедельника ▲ Цена 2 коп.

ПОЛИТИЧЕСКОЕ ОБРАЗОВАНИЕ МОЛОДЕЖИ

«Обеспечить высокий научный уровень, деловитость и конкретность, наступательный характер идейно-воспитательной и пропагандистской деятельности... Полнее использовать возможности комсомольской политической учебы для целостного изучения марксизма-ленинизма, истории и политики КПСС» — такую задачу поставил перед комитетами комсомола, пропагандистами комсомольской политсети XIX съезд ВЛКСМ.

Предстоящий учебный год в системе комсомольского политпросвещения будет первым годом выполнения новых, более ответственных задач, поставленных комсомольским съездом по совершенствованию деятельности комсомольских политшкол и кружков.

337 комсомольских политшкол было создано в городе и районе в прошлом учебном году. Большинство из них работали четко, продуктивно. Воспитыми были политкружки и школы в трестах Нижневартовскдорстрой, Мегионгазстрой, во многих подразделениях объединения Нижневартовскнефтегаз. И все же, даже в лучших из них, занятия не всегда проходили интересно, живо. Основная причина в том, что пропагандисты еще мало разнообразят формы подачи учебного материала, недостаточно заботятся об эффективности своей работы. Порой пропагандистам не хватает необходимых знаний, умения увлечь слушателей.

Сейчас особенно важно подобрать на пропагандистскую работу людей компетентных, обладающих педагогическими наклонностями зажечь молодежь не только словом, но и личным трудовым примером.

Комитетам комсомола накануне учебного года необходимо определить, каким образом они будут обучать пропагандистов, контролировать их работу в течение учебного года.

Во многих организациях считается в порядке вещей, что пропагандист имеет, кроме основной, еще одну, а то и две-три общественные нагрузки. В результате на подготовку к занятиям он не в состоянии тратить много времени, отчего, естественно, снижается их качество. Поэтому комитеты комсомола должны позаботиться о том, чтобы пропагандисты не были загружены другими общественными поручениями.

Большую работу предстоит проделать комсомольским комитетам предприятий, в которых внедрен вахтовый метод труда. Создать в вахтовых поселках как можно больше политшкол — важная задача комитетов.

Многие комсомольские организации сегодня вдумчиво, серьезно готовятся к новому учебному году в системе комсомольского политпросвещения. Заканчивают комплектование комсомольской политсети комитеты комсомола треста Нижневартовскдорстрой, НГДУ Белозернефть, урса нефтяников. А вот в тресте Самотлортрубопроводстрой, объединении Мегионнефтегазгеология, где слабо работали политкружки в прошлом году, затягивается подготовка к новому учебному году. Не приступили к ней и малочисленные комсомольские организации района.

До начала нового учебного года осталось меньше двух месяцев. Это время необходимо рационально использовать для поиска новых путей совершенствования комсомольской политучебы. А возглавить эту работу должен городской комитет ВЛКСМ. К сожалению, в городе еще не организовано широкое распространение передового опыта лучших политкружков.

В прошлом учебном году, например, комитет ВЛКСМ Нижневартовскнефтегаза добился высокой активности слушателей, организовав конкурс их рефератов, посвященный XIX съезду ВЛКСМ. Хорошо бы, чтоб эту форму работы подхватили политкружки при подготовке к 60-летию образования СССР.

Потому в самом начале учебного года нужно организовать городские семинары, слеты пропагандистов, на которых познакомить их с интересным опытом пропагандистской работы, обсудить конкретные задачи на предстоящий учебный год. Такие встречи необходимо проводить систематически в течение года. Тогда то лучшее, что найдено нашими пропагандистами, комитетами комсомола, станет достоянием большинства комсомольских политшкол, возрастет качество пропагандистской работы среди молодежи.

Отмечены знаменами

Идя навстречу 60-летию образования СССР, коллектив Нижневартовской центральной базы производственного обслуживания по прокату и ремонту бурового оборудования успешно выполняет принятые социалистические обязательства. При плане три миллиона 15 тысяч рублей объем ремонтных работ выполнен, на три миллиона 284 тысячи рублей.

В авангарде социалистического соревнования едет коллектив цеха по ремонту бурового оборудования (начальник Ф. А. Лямин, секретарь партийной организации В. Р. Березина, председатель цехкома Д. Д. Гилязов), выпустивший сверх плана первого полугодия продукции на 98 тысяч рублей; коллектив цеха по ремонту труб и турбобуров (начальник И. Н. Сюртуков, секретарь партийной организации Б. П. Каминин, председатель цехкома И. И. Литвинов), давший сверх плана продукции на 98 тысяч рублей. И коллектив экспериментально-инструментального цеха (начальник Р. А. Сагадиев, секретарь партийной организации А. Б. Сурмашев, председатель цехкома Е. А. Быков), сделавший заказов сверх плана на 12 тысяч рублей.

Свой посильный вклад в успешное выполнение государственного плана вносят слесарь-наладчик Н. Т. Романюк, слесарь И. В. Горбунов, токарь Н. Е. Рожнов, слесарь Г. В. Синкин, электросварщик А. В. Логунов и другие.

За достигнутые успехи по итогам первого полугодия коллектив предприятия награжден переходящим Красным знаменем министерства и ЦК профсоюза отрасли и Красным знаменем Нижневартовского горкома КПСС и исполкома городского Совета народных депутатов. На церемонии вручения переходящих знамен выступили второй секретарь горкома КПСС А. А. Рыбалко, и. о. главного механика производственного объединения Нижневартовскнефтегаз Б. А. Ермак, слесарь-наладчик В. М. Дьяченко, слесарь В. В. Рудольф, и. о. начальника базы В. Г. Прокопенко.

В адрес коллектива поступила телеграмма министра нефтяной промышленности СССР с поздравлением и пожеланием успехов в работе. Коллектив предприятия полон решимости досрочно завершить план второго года одиннадцатой пятилетки.

В. КУМЫШЕВ,
начальник отдела кадров.

Обращение покачевских буровиков

Профессиональный праздник нефтяников в этом году отмечается в преддверии знаменательной даты — 60-летия образования СССР, в условиях широко развернутого социалистического соревнования за ускорение достижения суточной добычи одного миллиона тонн нефти и одного миллиарда кубических метров газа по Тюменской области.

Хорошими результатами встречают предстоящие юбилейные даты многие коллективы подразделений Покачевского управления буровых работ. Досрочно завершили выполнение плана двух лет пятилетки бригады мастеров В. Г. Колесникова, Г. А. Белкина, В. Т. Жилизняка. Коллектив предприятия в целом обеспечил прирост проходки по сравнению с первым полугодием прошлого года на 55,3 тысячи метров, сдал нефтяникам больше на 52 скважины.

Однако в целом управление план текущего года по проходке и сдаче скважин не выполняет.

Состоявшаяся недавно профсоюзная конференция коллектива предприятия обсудила итоги его работы. Делегаты обратились ко всем работникам управления, а также к коллективам смежных и обслуживающих его организаций с призывом объявить август ударным месяцем по выполнению плана по проходке и сдаче скважин, ликвидации задолженности, образовавшейся с начала года, решению задач по обеспечению бесперебойной работы бригад основного производства в условиях роста объема проходки до 65—70 тысяч метров в месяц, подготовки к зиме.

Они призвали буровые коллективы в августе построить 70 тысяч метров нефтяных стволов, бригадам освоения сдать 30 скважин, для чего подразделения базы производственного обслуживания, вышкомонтажников, тампонажников, транспортников должны своевременно и с высоким качеством выполнять все заявки бригад бурения и освоения.

В обращении делегатов конференции прозвучала просьба к коллективам НГДУ Покачевнефть, треста Мегионнефтегеофизика и к. в. Покачевской базы производственного обслуживания и комплектации оборудованием, другим смежным предприятиям сделать все от них зависящее, чтобы помочь Покачевскому УБР успешно выполнить высокие обязательства ударного месячника.

Ю. ОСИНЯНЦ,
председатель буркома.

Парола: навигации

СОКРАТИТЬ ПРОСТОЙ СУДОВ

Коллектив Нижневартовского речного порта получил и переработал с начала навигации более 2567 тысяч тонн народнохозяйственных грузов. Это на 55 тысяч тонн больше, чем планировалось на этот период. За минувшее время добыто и доставлено для строителей городе 534 тысячи тонн песка, обеспечена проводка 98 тысяч кубометров древесины в плотах.

Напряженным был июль. За этот только месяц строители, нефтяники получили более миллиона тысяч тонн материалов и оборудования различного назначения. Но как бы по-ударному не трудились речники — наших и других пароходств, задание июля не было выполнено. На берег снято на 170 тысяч тонн меньше, чем запланировали. В чем дело?

Срыв связан с плохой организацией труда на ведомственных причалах. Из 763 судов 452 были обработаны с простоями.

Особенно большие простои допустили в июле трест-площадка Нижневартовскжилстрой и второе строительно-монтажное управление Омского треста № 3. Их обязали обеспечить строительство ряда сельскохозяйственных объектов в совхозе «Покурский» и сельскохозяйственной станции города Ханты-Мансийска. Для этих целей речпорт выделил баржи. Заказчики отнеслись к их использованию безответственно. Например, СМУ-2 шесть дней вело загрузку баржи № 805, когда для этого требуется менее суток. Теперь же, когда баржа находится вместе с плавкраном в месте назначения, нет людей, чтобы ее разгрузить.

Видимо столько же времени потребуется, а может больше для того, чтобы трест-площадка Нижневартовскжилстрой загрузил на баржу № 1625 тысячу тонн железобетонных конструкций.

Двое суток снимали 55 тонны промышленных товаров с теплохода «Артемовск» докеры из оптово-торговой базы урса, когда тут работы на два часа.

Виновные в простоях судов оштрафованы уже на десятки тысяч рублей, но положение не меняется. И не изменится — тех пор, пока органы народного контроля, партийные комитеты не спросят строго с виновных. За их расхлябанность, за неумение, а порой и нежелание нормально организовать труд на причалах, не должно рассчитываться государство.

С. ИВАНОВ,
старший диспетчер речпорта.

ПАРТИЙНАЯ ЖИЗНЬ

ОТЧЕТ РУКОВОДИТЕЛЯ

Партийный комитет треста Мегионгазстрой периодически заслушивает отчеты руководителей подразделений о выполнении ими своего служебного долга, уделяя большое внимание их воспитательной роли.

На этот раз с информацией о выполнении трудовыми коллективами строительных управлений №№ 24, 30, 54 социалистических обязательств, принятых в честь 60-летия СССР, выступили руководители этих предприятий коммунисты А. Ф. Кайдаш, Т. К. Раецкий, В. П. Парамонов.

Члены парткома строго спросили с них за срыв государственного плана. Особенно плохо обстоят здесь дела с выполнением заданий по росту производительности труда. Силы строителей распылены, не сосредоточены на пусковых объектах. Отрицательно сказываются на организации труда сбои в материально-техническом снабжении. Слабо поставлена политико-воспитательная работа. Руководители редко выступают перед строителями с хорошими злободневными докладами, беседами.

Партком наметил пути выхода из создавшегося положения и потребовал от А. Ф. Кайдаша, Т. К. Раецкого и В. П. Парамонова более энергичных действий, улучшения воспитательной работы, во всем показать подчиненным пример — дисциплинированности, компетентности, ответственности за порученное дело.

А. МИТИН.

60-ЛЕТИЮ СССР — ДОСТОЙНУЮ ВСТРЕЧУ!

Сибирские дороги белоруссов

В решении задач, поставленных партией перед нефтяниками Среднего Приобья важная роль отводится дорожным строителям. Для ускорения темпов сооружения автомагистралей создан был трест Белнефтедорстрой. В июле исполнилось два года, как на нижневартовской земле появился первый десант белоруссов.

Вахтово-экспедиционный метод позволил оперативно включиться в помощь, однако он объективно связан и с трудностями. Технологический поток растянулся на тысячи километров. Он начинается на заводах Белоруссии, где изготовляются конструкции сборных жилых домов и плит дорожного покрытия и заканчивается здесь бетонками Урьевского, Поточного, Мегионского, Хохряковского и Пермяковского месторождений.

При всех сложностях в прошлом году коллектив успешно справился с планом ввода дорог, выполнил другие технико-экономические показатели. В районе поселка Лангепас трест построил и передал нефтяникам в эксплуатацию 31,2 километра, в том числе 1,2 километра сверх плана.

Еще напряженней задание нынешнего года. За шесть месяцев мы должны были сдать заказчикам участок в 2,5 раза больше, чем за такое же время в прошлом. Но у коллектива появился опыт, и не только в хозяйственной практике, но и в партийном, идеологическом обеспечении производственных задач. В социалистических обязательствах в честь 60-летия образования СССР предусмотрено еще более, чем в плане, показателей. Девиз соревнования: «Строить прочно, вводить досрочно!». В подразделениях еженедельно подводят итоги состязания, стараются средствами наглядной агитации отражать результаты работы.

В первом полугодии, как и намечали, сдали в эксплуатацию подъезд к дожимной станции № 1 Урьевского месторождения план строительно-монтажных работ выполнен на 101,4 процента, на 20 процентов перекрыто задание по производительности труда, причем среди дорожно-строительных управлений нет отстающих.

В первом полугодии мы вели работы на пятнадцати объектах, отсыпав 1714 тысяч кубометров земляного полотна, произвели выторфовку болот в объеме 58,2 тысячи кубометров, на 38 километрах уложили плиты дорожного перекрытия.

Коллективу с первых дней пребывания в районе пришлось включаться в работу без баз, без жилья. Но без них не обойтись, и мы начали их строить. Сегодня уже имеем более 13 тысяч квадратных метров собственного, своими руками выстроенного жилья. Созданы вахтовые поселки в Лангепасе, Поточном. А в Охтеурье, где первый десант высадился в октябре 1980 года, вырос трассовый поселок «Белорусский» с улицами 1-го десанта, Мира, Немича. Жилые дома здесь имеют центральное отопление, есть столовая, медпункт, построена телевышка для приема программы телевидения. Коллектив ДСУ-6 построил банно-прачечный комбинат, начато строительство клубов, магазинов, ремонтно-механических мастерских, прирельсовой базы. Люди видят заботу об устройстве быта, сами активно участвуют в этом деле, работают с большей отдачей.

На производственной базе управления № 39 на флагштоке развивается флаг. Внизу надпись «...поднят в честь победителя социалистического соревнования бригады П. П. Филиппова». Рядом фотографии всех членов бригады. Она постоянный лидер соревнования в коллективе ДСУ, по итогам второго квартала стала лучшей в тресте. Но у бригады серьезные соперники — бригады М. Ф. Сухих, В. А. Божедай.

Это пример из практики соревнования одного коллектива. Не менее ревностно идет состязание между управлениями. Лучшими за полугодие по праву признаны ДСУ-6, которое отличает ритмичность, дорожно-строительного участка № 11, добившееся высокой производительности труда.

Что в основе успехов? Коллектив взял верный курс на внедрение новой техники, технологии, передового опыта. Сооружение земляного полотна ведется с использованием торфа в низменных слоях насыпи. Около 64 процентов строительно-монтажных работ ведется методом бригадного подряда.

Однако резервы есть даже в лучших коллективах. В ДСУ-11 надо улучшить организацию труда, серьезнее поработать над качеством строительства производственной базы. Управлению № 39 предстоит ускорить темпы строительства прирельсовой базы, так необходимой для всего треста, для улучшения его экономических показателей. Мы должны наладить трехсменную работу бульдозеров и экскаваторов.

У нас появились общежития. Необходимо усилить в них идейно-воспитательную работу. Да и в области улучшения бытовых условий надо сделать еще немало. Легче будет разговаривать с людьми, закреплять кадры, стабилизировать трудовые коллективы. Тем более, что задачи во втором полугодии очень ответственные. Ведь мы обязались в год 60-летия образования СССР сдать 60 километров новых автотрасс. А кроме того необходимо подготовить хороший задел для работы в третьем году пятилетки.

Ф. САХАРЧУК,
секретарь партбюро треста Белнефтедорстрой, начальник отдела труда и зарплаты.



ВМЕСТЕ со всем советским народом успехами в труде встречают 60-летие образования СССР труженики Агинского Бурятского автономного округа, входящего в состав Читинской области. Великий Октябрь вывел бурятский народ из нищеты, отсталости и невежества. В братской семье советских народов агинские буряты развили экономику своего края, перестроили быт.

Предприятия округа выпускают концентраты редких металлов, строительные материалы, развита здесь пищевая и лесная промышленность. За годы десятой пятилетки производство промышленной продукции выросло на 30 процентов.

Существенно изменился социальный состав населения округа. Сегодня в народном хозяйстве трудятся тысячи специалистов. Почти 40 процентов жителей округа стали рабочими.

Административным и культурным центром округа является поселок Агинское. В нем расположены педагогическое училище, сельскохозяйственное ПТУ, Дом культуры, библиотека.

На снимке: главный редактор объединенной редакции газеты «Агинская правда» Ц. Григоров и ответственный секретарь газеты З. Батоева. Газета издается на русском и бурятском языках.

(Фотохроника ТАСС).

ХОРОШЕЕ НАЧАЛО

Недавно в управлении технологического транспорта № 4 в составе автоколонны № 3 создан комсомольско-молодежный коллектив водителей. Руководит молодежной бригадой депутат окружного Совета народных депутатов А. Мысков.

В бригаде 27 парней, 12 из них — ударники коммунистического труда.

Хороших результатов в работе достиг КМК в прошедшем квартале. При плане 97 им перевезено 139 тысяч тонн грунта. Экономия по горюче-смазочным материалам составила 2500 литров.

Активное участие принимают члены коллектива в общественной жизни управления. Примечательно, что в последние месяцы на субботниках КМК работал только на сэкономленном горючем. Хорошо потрудились парни на воскреснике по перевозке дорожных плит для благоустройства микрорайонов города. В фонд мира комсомольско-молодежным коллективом перечислено более трехсот рублей.

С. КОНДАКОВА,
секретарь комсомольской организации.

◆ О ЛЮДЯХ ХОРОШИХ

НАСТОЯЩИЕ ЖИВОТНОВОДЫ

Более чем по восемь литров молока от каждой закрепленной за ней коровы надаивает в день Нина Степановна Ульянова. Перевыполняют задание и другие доярки — Гостева, Пельменникова, Гринене. Неплохо овладел механической дойкой и Женя Мещеряков, выпускник нашей школы.

Хорошо помогает дояркам мастер доильной установки Семен Кайнов. Он недавно возвратился из армии и работает сейчас с большим желанием, доверенная ему аппаратура всегда в полном порядке.

Доброго слова заслуживают пастухи В. Пивоваев, А. Гостев. Саша Гостев совсем еще, можно сказать, мальчик, но вот решил стать животноводом и хорошо справляется с обязанностями пастуха.

Отлично трудится механизатор Михаил Иванов. Он успевает вовремя подвезти к сливочному отделению парное молоко, а к телятнику — обрат. Кроме того, доставляет на пастбища комбикорм, развозит по дворам рабочих совхоза питьевую воду, безотказно выполняет другую работу.

Михаил тоже недавно возвратился из армии, и во всем чувствуется крепкая армейская закалка. Молодежь может смело брать пример с этого парня, учиться у него по-ударному работать, по-хозяйски беречь совхозную технику.

Свой вклад в реализацию решений майского (1982 г.) Пленума ЦК КПСС вносят и наши телятницы. Они стараются вырастить здоровый крепкий молодняк, от которого будет зависеть дальнейшее успешное развитие совхоза. Т. Тоголева, В. Зайцева, Л. Неофецкая, Л. Иванова добиваются высоких привесов: в среднем каждый телецок за сутки прибывает в весе на пятьсот граммов — больше, чем запланировано, на сто пятьдесят граммов.

Помогают выращивать молодняк пенсионеры Наталья Михайловна Сахарова и еще одна Наталья Михайловна Иванова, а также Позевалова баба Оля — так уважительно все называют ее. И животные, за которыми она ухаживает, признают только ее — бабу Олю.

Такие вот люди живут и работают в нашем совхозе. Это настоящие животноводы!

П. МАЙБОРОДА,
управляющий Ватинским отделением совхоза «Покурский».

газете отвечают

Заместитель генерального директора объединения Нижневартовскнефтегаз по бурению В. А. ШИКИН:

«На опубликованную статью в газете «Ленинское знамя» за № 120 от 18 июня 1982 г. «Сможники не в контакте» сообщаем:

Действительно, указанные буровые бригады имели простои.

Так по простоям из-за электроэнергии 78,3 процента составило аварийное отключение: это порывы и сжигание проводов ЛЭП. В целях исключения случаев повреждения ЛЭП и связанного с этим травматизма издан приказ по объединению № 367 от 3 июня 1982 г. о наказании виновных и мерах по недопущению подобных случаев в будущем.

За брак в порывом обсадной колонны при цементировании в бригаде мастера Вопленко, по вине центральной трубной базы, которая доставила неопрессованную трубу с заводским дефектом, последней предъявлен иск по возмещению затрат УВР. Проведено совещание на Вахской трубной базе по разбору причин попадания бракованных труб на буровые. Намечены мероприятия, исключающие аналогичные ситуации. Предложено управлению производственно-технического обслуживания и комплектации оборудованием провести реорганизацию деятельности центральной трубной базы с передачей всех функций подготовки транспортировки и складирования труб».

Звенит пионерскими горнами лето, идут вместе с ним по стране большие школьные каникулы. Скоро они закончатся, и хорошо отдохнувшие ребята вновь сядут за парты. А пока звенят ребячьи голоса в пионерских лагерях и лагерях труда и отдыха.



„Огонек“ у синего моря

Еще не забыты звонкие жаркие дни прошлого лета трогательное расставание с новыми друзьями, и вот уже вновь мы встретились в пионерском лагере «Огонек» в Туапсе.

Бегут лагерные суматошные дни, наполненные яркими событиями. За короткий срок надо успеть сделать так много: привыкнуть к режиму, полностью обслужить себя — чего греха таить, находятся среди нас такие, которым дома бабушка или сестра кровать заправляет, на стол мама все готовенькое подает; научиться дружить — это стремиться лучшее отдать другу.

Даже в законах нашего лагеря есть такой: «Чужого не бери, последнее — с другом разделю». Пожалуй, нигде так не ощутишь могучую силу коллектива.

Каждый день у нас в лагере царил яростный дух соревнования, но не под девизом «Кто кого?», а «В передовиках должен побыть каждый».

Мы долго будем помнить наш дружинный сбор у вечного огня, где ветеран войны, участник боя за Кавказ В. В. Осипенко интересно рассказал о своих ратных делах. Минута молчания совпала с траурной музыкой, которая как бы служит людям предостережением от новых войн. Долго мы не могли отпустить нашего гостя. Уже и подарок вручен, и концерт поставлен, а вопросам все нет конца.

А сколько смеху, радости, неожиданностей доставил всем космический праздник! Не было предела выдумкам, фантазии детей и взрослых.

Старшие ребята первого отряда «Данко» сочинили удивительный фантастический рассказ, в котором поведали о всех приключениях, происшедших с ними в космосе, привезли на праздник «инопланетянина», который явно настроен к землянам дружелюбно, и хоть он издавал нечленораздельные звуки, наподобие булькающей воды, встретили его горячими аплодисментами. Никто бы не узнал в принце, не Сережу Рудольфа, если бы он не снял свой скафандр. Мы долго еще любовно звали его «Буль-будь».

Экипаж «Альтаира» второго отряда поразил всех нас единой формой, всю праздничную ночь не чувствуя усталости, ребята вместе с воспитателями Раисой Александровной Денисовой, Светланой Петровной Козловой с помощью ножниц обыкновенные резиновые мячи превращали в скафандры. Этот экипаж тоже привез с «Планеты бурь» инопланетянок, которые исполнили свой замысловатый танец.

Интересно прошло «Путешествие в сказку». Каждый отряд подготовил и выбрал сказки, которые всем нам очень понравились. Любимая всеми «Сказка о попе и работнике его Балде» А. С. Пушкина была показана вторым отрядом «Дружба». «Красную Шапочку» и «Три поросенка» показали самые маленькие из четвертого отряда «Искорка».

Двухдневная «Малая Олимпиада-82», как и полагается, выявила самых быстрых, ловких, умелых. Их было столько, что не всем хватило места на пьедестале почета. Лучшими из лучших стали Олег Козлов, Дима Анисимов, Олег Подобин, Анвар Мухаметшин. На открытии олимпиады мы все приняли клятву сражаться и добиваться рекордов в честной и открытой борьбе. Два дня горел олимпийский огонь, зажженный греческой богиней Никой и ее свитой.

А сколько трудового пота пролили мы на трудовом фруктовом десанте под кодовым названием «Яблоки», который высадился в соседнем совхозе. За два рейда, длившихся не более четырех часов, мы собрали две тонны четыреста килограммов.

Никогда мы не забудем поездку в город-герой Новороссийск, на легендарную «Малую землю», откуда привезли памятные значки, открытки, сувениры и горсточку священной земли. Окопы и окопов где-то у пулеметы, и чувство гордости охватывало за победу нашего народа в войне.

Мы не взяли с собой цветов, чтобы возложить к памятникам, тогда руки непроизвольно снимали с шеи пионерские галстуки. Так и остались они алеть у памятников «Малой земли».

Бездонное небо, смотрящее в голубую чашу Цемесской бухты, в легкой дымке синеющие горы, доброе южное солнце, залившее Новороссийск, светлые кварталы новостроек, лес портальных кранов; корабли на рейде и у причалов, серые громады цементных заводов — все это мы увезли с собой в памяти и в сердце.

А разве забудешь день нашествия на лагерь короля Мусора со своей грязной мусорной свитой: плесенью, пылью, грязью. Как рьяно мы чистили, мыли комнаты и территорию лагеря, тем самым объявив войну королю Мусора, который на вечернюю линейку принес полное ведро мусора в надежде вручить самому грязному отряду. Но, к счастью, такого не нашлось. И пришлось королю Мусора исчезнуть также неожиданно, как он появился, только за день чистым он нарастерял свою свиту и в одиночестве едва унес ноги из нашего лагеря.

В день июльских именинников наш любимый повар тетя Женя приготовила огромный каравай.

А каким был концерт сотрудников лагеря! Он вотрис сидящих в зале дружным хохотом. Наши вожатые, воспитатели, уборщицы, медицинские сестры нарядились в маленьких детей. В коротких платьицах, гольфах, с огромными бантами они исполнили танец «По малину в сад пойдем». До слез хохотали над маленькой Любочкой — воспитателем Л. И. Ярновой. Сидя на стульчике и теребя в руках носовой платок, она прочитала стихотворение Агнии Барто «Снегирь» совершенно детским голосом.

Чем дружнее мы жили, тем крепче сплотили нас праздники, сборы, походы, вечерние линейки, на одной из которых, на самой последней, мы переделали свою речевку в шуточную «Над морем ночь спускается, вожатым спать пора, а детям разрешается бодриться до утра».

...И пришла пора расставаться...

Во дворе педучилища, где базировался наш лагерь, около двух автобусов творилось невообразимое. Повара раздавали в долгую дорогу горячие пирожки, поцелуи, утешения.

Мы все плакали и совсем не обращали внимания на то, как рядом щелкал фотоаппарат, стрекотала и жужжала любительская кинокамера.

Теперь мы с нетерпением будем ждать фильма о лагере, встречу с друзьями на экране, назначенную во Дворце культуры «Октябрь» в первое воскресенье сентября. Чудесные ребята отдыхали рядом с нами. Самые трудолюбивые Саша Соколовский, Гуля Ихнятдинова, Таня Бобцова. Командир отряда «Данко» Наташа Анисимова — боевая, справедливая, веселая, находчивая. Председатель совета дружины «Солнечная» Света Захарова — чуткая, добрая, трудолюбивая, пример во всем. Малыши долго будут помнить о ее шефской работе над ними. Активные, ладные танцоры Женя Давиденко, Оля Мочалова, Лена Липатова, Катя Овсянникова, Лена Кристаль, Надя Черкашина, Таня Боброва, Таня Луговская, пианистка Лена Абрамова в участники всех концертов — Андрюша Редковолосов, Олег Козлов, Таня Ремизова, Анжела Немцова, Вика Солодовникова, Вова Лебедев, Света Отводенкова.

Самыми ответственными дежурными именно оказывались Алеша Липатов, Галя Мурашова. Они не то что не удут с поста несмотря на палящие лучи солнца.

Командир отряда «Орленок» Дима Яковлев — вечная заводила всех пионерских дел. Хорошие у нас были чтецы Владик Журавский, Толя Воробьев, Луиза Салимова, Саша Храмов.

Голосистые Жанна Билимова, Наташа Родькина не входило в его обязанностей: мыл нас в бане, купал в море, возил на экскурсии, трудился вместе с нами в саду, укреплял теннисный стол, помогал в соревнованиях, был у нас начальником центра полета в день космоса, главным судьей олимпиады, встречал нас в порту и провожал в день отъезда. Он заражался нашими идеями и помогал их реализовывать.

Спасибо нашим неугомонным веселым вожатым, музыкантам и фантазеркам Вике Бобковой, Наташе Брунове — студенткам четвертого курса Ворошиловградского музыкального училища. Это они сделали нас, послушными, активными. Они понимали нас всегда и во всем.

Благодарны Тамаре Фоминичне Крыловой — старшему воспитателю за неиссякаемую энергию, выдумку, строгость и доброту, а каким терпеливым, спокойным были Екатерина Петровна Гречина, Раиса Латыповна Мавникаева, Галина Петровна Зуйкова, на долю которой достались самые маленькие. Зоя Леонидовна Галюк всех заражала зарядкой, все плаза прослядела, считая наши головы в воде. Леонид Ильич Петренко неизменно всегда с баяном в руках и с задорной веселой песней будь то в походе, на теплоходе «Комета» или на зеленой лужайке. Всем, всем, кто сделал наш лагерный режим не в тягость, а в радость, жизнь интересной и увлекательной помогли нам не скучать о доме. Даже наш лагерный бухгалтер Екатерина Григорьевна Гребенщикова принимала близко к сердцу ребячьи проблемы и дела, она по-матерински журила нас, хвалила и подбадривала, когда мы заслуживали.

Хорошо отдохнула сто шестьдесят юных нижневартовцев в лагере, открытом у моря работниками НГДУ Мегионнефть.

Юра ШУЛЬГИН, Саша РЕДЬКИН, Алена ВОЛЧЕК, Оксана ЗДОРОВЦЕВА, пионеры дружины «Солнечная» лагеря «Огонек».

Туапсе — Нижневартовск

Международный комментарий

«Покаяние» во имя лжи

Директор Центрального разведывательного управления США У. Кейси в интервью газете «Нью-Йорк таймс» признал, что «ЦРУ пыталось содействовать процессу проведения выборов в Сальвадоре». Речь идет о выборах 28 марта в так называемую «конституционную ассамблею», которые состоялись в обстановке массового террора и запугивания избирателей. Как известно, в итоге они привели к власти еще более правые круги, смыкающиеся с махровым фашизмом.

Возникает резонный вопрос: с чего это вдруг шеф ЦРУ разоткровенничался? Ведь сколько сил и энергии затратили вашингтонская администрация и госдепартамент, пытаясь убедить мировую общественность в том, что сальвадорский фарс — это «самые чистые выборы в истории страны», а то и всей Центральной Америки.

За объяснениями этого «феномена» далеко ходить не приходится. «Чистосердечие» Кейси — вынужденное. О «грязных делишках» ЦРУ в Сальвадоре как во время выборов, так и до и после них ходили не только пересуды. Всплывали неопровержимые факты, находились свидетели, звучали публичные обвинения из уст таких хорошо информированных людей, как, например, бывший посол США в Сальвадоре Роберт Уайт. Вот и родилось решение: частично покаяться, осторожно, по частям «гребешком», чтобы скрыть истинный размах и неприглядный характер деятельности ЦРУ в Сальвадоре.

Так, Кейси всячески акцентирует внимание на таких «секретных операциях» ЦРУ, как поставки специальных бесцветных чернил, которыми метили руки избирателей, дабы они не проголосовали дважды. И лишь вскользь, якобы нехотя, потому, что совсем уклонять об этом нельзя, упоминает о том, что «ЦРУ передало сальвадорским властям информацию о военной тактике повстанцев», об их конкретных планах, ресурсах армии, прочие агентурные данные.

Директор ЦРУ, конечно же, «скромничает». Его более разговорчивые коллеги, по словам все той же «Нью-Йорк-таймс», признали, например, что администрация США для «организации выборов» также изучала возможность тайного, в обход конгресса направления денежных средств «своим людям» в Сан-Сальвадоре.

С. СВИСТУНОВ. (ТАСС).

репортаж

ДЕТСКИЙ САД ПЕРЕДАЕТ ЭСТАФЕТУ

Нижневартовск — то[illegible] юных. И особая его [illegible]мета — детвора. Те, кто постарше по утрам [illegible]ут в школу, ведут малышей в детский сад папы и мамы.

В нашем городе прекрасные детсады, которые располагают добротными помещениями, тщательно подобранным штатом воспитателей. Как правило, эти люди с педагогическим образованием. Но их работа, пожалуй, как никакая другая требует постоянного творческого поиска, особого такта, доброго сердца — ведь ежедневно они имеют дело не просто с людьми, а с самыми юными гражданами советской страны, у которых именно в этом возрасте формируется основа мировоззрения.

И от того, какими они будут, зависит наш завтрашний день.

Поднять уровень воспитательной работы в дошкольных учреждениях нефтяников помогает эстафета трудовых дел, посвященная 60-летию образования СССР. Она прошла в детских садах №№ 5, 6, 7 17 и 18. А на прошлой неделе восемнадцатый ясли-сад передал ее двадцать второму.

...Тихо в просторном здании. Но слышно привычного жужжания детских голосов. Но малыши успели до обеда многое: поиграть, поссориться и вновь помириться, полистать красивую книгу, а теперь по режиму им полагается спать.

Именно эти часы у воспитателей бывают посвободней, вот и выбрали их для передача эстафеты.

В зале детского сада № 18, где обычно проходят ребячьи торжества собралась работники дошкольных учреждений объединения Нижневартовскнефтегаз.

С хорошей песни Лебедева-Кумача «Широка страна моя родная» началась эта встреча. Коллектив коммунистического труда яслей-сада № 18 начал рапорт. В нем говорилось о том, что в коллективе внедрена научная организация труда, а это значит рационально используется время каждого работника, повышается его квалификация, о том, что найдена новая форма работы с родителями — устный журнал, в подготовке которого вместе с воспитателями участвуют папы и мамы; о том, что дети уходят отсюда в школу с прекрасной подготовкой.

Да вот и сами они, несколько теряясь перед взрослой аудиторией, вошли в зал. Любовь к своему саду, к воспитателям, чувствовалась в каждой строчке стихотворений, старательно читаемых ребятишками. А Юлечка Емельянова и Андрюша Кудисов еще спели песни, которым их научили здесь.

А потом дети отправились в группы: режим есть режим.

Слово предоставили начальнику отдела дошкольных учреждений жилищно-бытового управления Г. А. Ткаченко.

— Этот сад в социалистическом соревновании за первый квартал 1982 года получил первое место. Как видим, он оправдывает звание первых. Так пусть же здесь всегда царит творческая доброжелательная атмосфера, — сказала она.

Затем Г. А. Ткаченко вручила почетные грамоты вияям Л. Д. Гамировой, И. М. Поляковой, С. А. Мусиной, которые стали для ребятишек чуть не вторыми мамами, воспитателю Н. В. Шатуре, повару А. И. Бусыгиной — она вкусно кормит дошколят, прачке А. М. Петренко, которая заботится о свежем белье для детских кроваток.

И вот большой эстафетный альбом уже в руках заведующей детсадом № 22 В. Г. Шекленной.

— Мы слышали ваш рапорт и очень приятно, что принимаем эстафету именно у вас — одного из лучших садов города, — сказала Валентина Георгиевна, обращаясь к коллективу, только что передавшему эстафету.

...Во дворе, куда скоро все вышли, устремив головки к небу, цвели анютины глазки, стояла тишина. Положив под щеки ладошки спали ребятишки, а воспитатели, только что вернувшиеся из зала, бережно поправляли сбившиеся набок простынки.

Т. МОТОШИНА.

◆ СПОРТ

СКОРО ФИНАЛ

Подходит к концу первенство городского совета ДСО «Труд» по футболу. В первой группе лидирует коллектив автобазы № 10. На четыре очка от него отстает коллектив домостроительного комбината, который показывает неплохую содержательную игру. Между этими командами и выявится чемпион города.

На третье место претендуют спортсмены НГДУ Нижневартовскнефть, первого управления технологического транспорта, Нижневартовскстройтранса, вышкомонтажного управления № 1. Очень плохие показатели у Пермсибстроя и базы производственно-технологического обслуживания и комплектации оборудованием, не имеющих в своем активе ни одной победы.

Во второй группе из трех подгрупп в финал могут выйти шесть команд: автобаза № 12, объединение Сибнефтегазпереработка, сельмое и четвертое УТТ, база производственного обслуживания по прокату и ремонту бурового оборудования, НГДУ Белозернефть. Они между собой и разыграют три путевки в первую группу.

Закончились предварительные игры на кубок города. В финал вышли команды автобазы № 10 — ДСК. Встреча между ними 14 августа в День физкультурника выявит обладателя кубка.

Ю. МИНАЕВ,
главный судья соревнований.

ОБЪЯВЛЕНИЯ

Бюро по трудоустройству приглашает:

в типографию срочно печатников, ручных наборщиков, линотипистов;

в Нижневартовское отделение Госбанка — бухгалтеров, кассиров, завхоза, секретаря-машинистку, водителей.

К СВЕДЕНИЮ АВИАПАССАЖИРОВ!

В связи с поступающими запросами разъясняем:

Продажа авиабилетов от Нижневартовска по всем направлениям, указанным в расписании, производится за 15 дней до вылета.

Бронирование через все города, указанные в расписании, кроме Москвы, производится за 1 месяц до вылета из Нижневартовска. Бронирование мест через Москву производится за 15 дней до вылета из Нижневартовска.

Для удобства авиапассажиров, в кассах городского агентства имеются места на обратный вылет из городов: Тюмень, Москва, Куйбышев, Уфа, Челябинск, Свердловск, Омск, Новосибирск, Сочи, Волгоград.

Продажа авиабилетов на обратный вылет из Нижневартовска производится за 2 месяца до вылета из указанных городов.

ИНФОРМАЦИЯ ДЛЯ СПРАВКИ

Переоформление авиабилетов с одной фамилии на другую запрещено. Возврат денег по неиспользованным авиабилетам производится только лицу, на чью фамилию выписан авиабилет. Возврат денег по неиспользованным авиабилетам другим лицам производится при наличии доверенности. Пассажир, забронировавший вылет из Нижневартовска через другие города, обязан выкупить место при поступлении ответа на бронирование не позднее, чем за 5 суток.

Срок годности авиабилета для возврата денег при заявленном отказе пассажира от полета составляет 10 суток. Если в этот период произошло заболевание пассажира, срок годности может быть продлен на 10 суток по окончании больничного листа, при его предъявлении.

ГОРАГЕНТСТВО.

ДК «Юбилейный» производит набор в детскую эстрадную группу «ИКУС»

В вокальную группу приглашаются мальчики и девочки 3—7 классов, с последующей проверкой слуховых данных.

В инструментальную группу приглашаются мальчики 4—7 классов, умеющие играть на клавишных инструментах (фортепиано, аккордеон).

А также производится набор в детский вокально-инструментальный ансамбль.

Приглашаются девочки 5—7 классов, имеющие музыкальную подготовку.

Обращаться: понедельник, среда, четверг с 15.00 до 16.00, в зрительный зал ДК «Юбилейный».

ВНИМАНИЮ ПОКУПАТЕЛЕЙ!

С 10 августа по 10 сентября 1982 года орс промышленных товаров проводит школьный базар на территории у магазинов № 42 «Детский мир», № 80 «Людмила», № 70 «Руслан». Вам предложат школьную форму для мальчиков и девочек, обувь, одежду, канцелярские и бумажно-беловые товары, ранцы и портфели, одежду, спортивную одежду и обувь, галантерейные и парфюмерные товары для детей.

Ждем школьников и родителей на школьный базар.

△ △

В 14 микрорайоне по ул. Дружбы народов № 26«б» открылся новый промтоварный магазин с ассортиментом следующих групп товаров:

трикотажные изделия и белье для женщин и мужчин, чулочно-носочный трикотаж.

Магазин работает с 10 часов до 19 часов, выходной день — воскресенье.

△ △

На период ремонта в магазине № 42 «Детский мир» отдел «Детская обувь» находится по адресу: ул. Омская, 10 в помещении бывшего магазина «Ковры», отдел «Трикотаж» расположен по ул. Пионерская, № 14 в помещении магазина «Ткани», отдел «Одежда» будет находиться в помещении магазина «Мебель» на Комсомольском бульваре.

Мебельные товары можно будет приобрести по адресу: Комсомольский бульвар в здании мебельного склада. Ковры и ковровые изделия реализуются в магазине № 96 «Товары для дома», расположенном в 13 микрорайоне, Ханты-Мансийский проспект, № 37.

Посетите магазины орса промышленных товаров.

Диплом Ю № 275183, выданный Казанским химико-технологическим техникумом в 1978 году на имя КАРМАРИДИНОЙ Елены Александровны, считать недействительным.

Свидетельство водителя 2 класса Ж № 023277, выданное Мегионским СТК ДОСААФ 30 апреля 1982 года на имя ГРИНИНА Михаила Васильевича, считать недействительным.

ТОВАРЫ — НАРОДУ



Литовская ССР. Изделия шяуляйской трикотажной фабрики «Варпстас» пользуются неизменным спросом у покупателей.

На снимке: детский трикотажный комплект — одна из новинок фабрики.

Фото А. ДИЛПСА.

(Фотохроника ТАСС).

ПОСОБНИКИ ПРЕСТУПЛЕНИЙ

В один из тихих теплых вечеров около городского кинотеатра «Октябрь» встретились трое Н. Г. Неустроев, В. В. Кулешов, А. Э. Иотко. Последнее время они особенно подружились, поскольку долго уже нигде не работали, жили в подвалах домов. Потому ничего удивительного не было в том, что они вдруг проголодались.

Как же быть? На данный вопрос ответил более других смышленый Неустроев. Он, как оказалось, когда состоял на службе при оптово-торговой базе управления рабочего снабжения и к удовлетворению дружков сообщил, что на территории базы, расположенной на десятом километре, имеется столовая. Долго не разглагольствуя, он предложил позаимствовать там продуктов, говоря же проще, совершить кражу. Остальные без колебаний дали согласие, аргументировав его тем, что милиция-де от тех мест, куда они отправились, далеко.

Решили пойти пешком. Но недаром говорят: мир не без добрых людей. Попался сердобольный водитель автокрана, который в нарушение дорожного движения остановил свой могучий транспорт и подвез паломников до базы урса.

База урса существует давно и, казалось бы, проникнуть на ее территорию иначе, чем через проходную невозможно. Но, как выяснили осмелевшие предприниматели, здесь имелись еще ворота, расположенные метрах в двухстах от проходной и гостеприимно распахнутые. Правда, они тоже находились под зорким глазом сторожей. Тем не менее приятеля беспрепятственно и спокойно проходят сквозь них к столовой. Последняя, между прочим, также находится рядом с диспетчерской в проходной базы.

Кулешов и Неустроев выставили стекло в окне здания, пролезли в помещение. Через некоторое время троица также благополучно прошествовала на дорогу, на этот раз с мешками и портфелями, туго набитыми продуктами. И вновь добрая душа, водитель автомашины «Магирус», подвез друзей до города.

Однако, к общему возмущению искателей пропитания насущного, работники милиции оказались не так далеко: воры были задержаны с поличным.

К сожалению, установить водителей автокрана и «Магируса» не удалось. А не подвези они трех приятелей, кто знает, возможно, пройдясь по воздуху, они освежили бы свои головы и не довели свои намерения до конца.

Не стали бы совершать кражи Неустроев, Кулешов, Иотко, если бы территория базы была обнесена надежным забором, действительно зорко охранялась. Безусловно, предприимчивая троица понесет уголовную ответственность. А те лица, которые способствовали преступлению? Какую моральную ответственность понесет их гражданская совесть?

П. ЖУЖУКИН,
ст. следователь.

Зам. редактора
Н. Д. РОМАНОВ.

Наш адрес: 626440, г. Нижневартовск, ул. Менделеева, 11 (1-й микрорайон).

ТЕЛЕФОНЫ РЕДАКЦИИ: редактор — 2-21-63, заместитель редактора и промышленный отдел — 7-29-82, 2-32-06; ответственный секретарь — 7-88-50; отдел партийной жизни — 7-29-87, 2-30-56; отдел информации — 7-28-40, 2-31-96, 6-15-27; отдел писем — 2-33-46; отдел иллюстрации и фотолаборатория — 2-30-56. ТЕЛЕФОНЫ ТИПОГРАФИИ: директор — 2-24-78, 7-27-19; через «Строитель» — 6-19-12; бухгалтерия — 2-32-07; инженер-технолог — 2-32-08; общий — 2-32-12.

Нижневартовская типография управления издательств, полиграфии и книжной торговли Тюменского облисполкома. Заказ № 8690, объем 1 п. л., тир. 27000

ПРОЛЕТАРИИ ВСЕХ СТРАН, СОЕДИНЯЙТЕСЬ!

ЛЕНИНСКОЕ ЗНАМЯ

ОРГАН НИЖНЕВАРТОВСКОГО ГОРКОМА КПСС, ГОРОДСКОГО И РАЙОННОГО СОВЕТОВ НАРОДНЫХ ДЕПУТАТОВ ТЮМЕНСКОЙ ОБЛАСТИ

Издается с 4 сентября 1941 года ▲ № 158 (5398) ▲ ЧЕТВЕРГ, 12 августа 1982 года ▲ Газета выходит ежедневно, кроме понедельника и праздничных дней ▲ Цена 2 коп.

ПЕРЕДОВАЯ ЧИТАТЕЛЯ

СОРЕВНОВАНИЮ НУЖНА НАПРАВЛЕННОСТЬ

В последнее время социалистическое соревнование работников горбытуправления стало более действенным, более целенаправленным. Это обусловлено тем, что соревнование находится в центре внимания администрации, профсоюзного комитета управления.

Сегодня в нем участвуют более семисот человек. Социалистическое соревнование среди бытовиков города предусматривает борьбу за присвоение званий «Коллектив коммунистического труда», «Коллектив высокой культуры обслуживания», «Ударник коммунистического труда», «Лучший по профессии». Понятно, что все это воспитывает в людях ответственность за культуру обслуживания, качество исполняемого заказа. Ни сегодняшний день почетное звание высокой культуры обслуживания получила салон красоты «Лада» и салон-парикмахерская на проспекте Космонавтов.

Большое внимание в управлении уделяется обмену и распространению передового опыта. Именно этой цели служат проводимые в управлении смотры и конкурсы мастерства, дни качества. У портных города практикуется конкурс «Лучший закройщик года». Конкурс красоты среди парикмахеров помог выявить лучших: В. Теслю, Н. Жаботинскую, Н. Тяченко, Л. Пивасенко, Л. Сироштан, Л. Толкачеву. Пропаганда передовых методов труда, новых видов услуг проходит и на ежегодно проводимом дне быта.

Все это помогло нашему управлению одержать не одну трудовую победу. Коллектив выполнил производственную программу первого полугодия 1982 года к 24 июня. Сверх плана оказано услуг на 120,8 тыс. руб.

Сейчас в подразделениях горбытуправления развернулось социалистическое соревнование, посвященное достойной встрече 60-летия образования СССР. Руководители всех подразделений управления вместе с цеховыми комитетами, проанализировав свои возможности, взяли повышенные социалистические обязательства. Их выполнение зависит от вклада каждого работника. Но, к сожалению, в передовых бригадах городских Домов быта есть работники, которые не выполняют даже нормы выработки.

Это еще раз говорит о том, что здесь слабо ведется разъяснительная работа, мало внимания уделяется гласности в подведению итогов, нет должного контроля за каждым рабочим, своевременной помощи отстающему.

Формальный характер носит и соревнование нашего управления с Сургутским. Оно не подкрепляется деловыми встречами специалистов, взаимопроверкой. Нужно сделать соревнование более интересным и действенным, и тогда сферу обслуживания по праву назовут сферой культуры.

Н. ШУМАРОВА,
инженер производственно-технического отдела горбытуправления.

60-ЛЕТИЮ СССР — УДАРНЫХ НЕДЕЛЬ!

ОТСТАЮЩАЯ — В ЛИДЕРЫ

В авангарде социалистического соревнования за достойную встречу 60-летия образования СССР среди буровых предприятий объединения идет коллектив второго Нижневартовского управления буровых работ. За июль бригадами управления пробурено 78 тысяч 456 метров скважин, что почти на две с половиной тысячи метров больше месячного задания. Одно и эксплуатационных 38 нефтяных скважин.

Бригады мастеров А. Д. Шакшина и Р. Ф. Шайхиева пробурили за месяц более чем по восемь тысяч метров горных пород, лидируют в социалистическом соревновании.

Некогда отстающая бригада Р. Ф. Шайхиева в нынешнем году вышла на второе место в управлении. В трудовые успехи коллектива весомый вклад вносят вахты бурильщиков М. М. Хисматуллина, М. Ш. Марданова. Особое внимание в бригаде уделяется постоянному улучшению организации труда, внедрению передовой технологии. Целенаправленную организаторскую и воспитательную работу среди буровиков ведет мастер. В этом прежде всего секрет успеха бригады.

В счет октября трудится коллектив бригады А. Д. Шакшина, на счету которого 52 тысячи метров пробуренных скважин.

Среди бригад освоения впереди коллектив, возглавляемый А. А. Крыловым, славший нефтяникам за семь месяцев 13 скважин.

Е. ШНЕЙДЕР,
нештатный корр.



△ △

Много добрых слов сказано в книге отзывов ателье «Кристалл» о бригаде коммунистического труда швей, которую на протяжении нескольких лет возглавляет коммунист кавалер ордена «Знак Почета» Валентина Васильевна Зиновьева.

Этот коллектив прочно удерживает первое место в социалистическом соревновании среди бригад по ателье «Кристалл».

На снимке: швеи из бригады (слева направо) В. Готовщикова, бригадир В. В. Зиновьева, Э. Хасаншина, Г. Годова.

Фото Ю. СПИРИДОНОВА.

△ △

СТРАДА СЕНОКОСНАЯ

НЕСМОТРЯ НА НЕНАСТЬЕ

За эту сенокосную страду для совхоза «Нижневартовский» предприятия города» на угодьях заготовили 2157 тонн сена и 2100 тонн силоса.

Первыми рапортовали о выполнении своего задания бригады девятой автобазы. Они сдали совхозу 160 тонн качественного корма, что на десять тонн превышает план и продолжают заготовку.

Хорошо трудятся на угодьях пятого управления технологического транспорта, треста Нижневартовскнефтеспецстрой, управления по повышению нефтеотдачи пластов и капитальному ремонту скважин и ряда других организаций.

Очень плохо организован труд на станах первого Нижневартовского бурового управления и Покачевского УБР. Заготовка сена ведется вручную, косари не всегда работают весь световой день. Руководителям этих предприятий надо принять экстренные меры для того, чтобы запланированные объемы сена были выполнены.

Несколько улучшилось проведение страды на угодьях совхоза «Мегионский». За последние двадцать дней удалось заготовить почти половину кормов как сена, так и силоса. Близки к выполнению своих заданий специализированное строительное управление в управление механизированных работ из Мегиона. Повысили темпы работы управление Покачевнефть, трест Нижневартовскнефтедорстрой.

А две организации, такие как трест Самотлортрубопроводстрой и двенадцатая автоколонна справились со своими планами.

Вместе с тем по прежнему очень низкие темпы косовицы на угодьях управления Урьевнефть и управления по внутрипромысловому сбору и компримированию газа, треста Нижневартовскремстрой и строительно-монтажного треста № 1.

Поскольку начало августа выдалось пасмурным, надо изменять метод сбора и подготовки сена к стогованию: строить балаганы из жердей, сушить на них скошенную траву, затем выборочно с трех таких балаганов метать в стог. Всем организациям, занятым сенокосной страдой, необходимо доставить на угодья соль, добавка которой позволит сохранить заготовленные корма.

Г. РАДОВ,
главный зоотехник объединения Нижневартовскнефтегаз.

ТРЕТИЙ СТАЛ ПЕРВЫМ

Коллектив цеха № 3 по добыче нефти и газа нефтегазодобывающего управления Белозернефть выполнил государственный план июля на 100,3 процента.

Наивысших результатов в цехе добилась бригада № 4, которую возглавляет С. В. Добрынин. Сверх месячного обязательства она подала 975 тонн черного золота.

Почти 350 тонн нефти сверх обещанного добыла бригада № 3 Г. Я. Медведева.

Выполнили государственный план многие другие коллективы цеха.

Л. ЛОСКУТОВА,
нешт. корр.

РЕШЕНИЯ МАЙСКОГО (1982 Г.) ПЛЕНУМА ЦК КПСС — В ЖИЗНЬ!

УСИЛИЯ СТРОИТЕЛЕЙ

Успехи на «скоростной» цели — все во имя человека, ради его блага и радости. XXVI съезд КПСС на передовой политической позиции партии поставил задачу улучшить в кратчайшие сроки снабжение населения продуктами питания.

Приехало на майском (1982 г.) Пленуме ЦК КПСС. Продовольственной программы — программы — при- ма выражение такой работы.

Рабочие, инженерно-технические работники и служащие треста Нижневартовские ф т. строй воспринял это как ещё одно свидетельство того, что масс- ственное удовлетворение ж ненных потреб- лей — залог для партии, ее высокая ответственность за претворение курса партии в жизнь ложится на партком. Поэтому в центре вни- майки держим идеологическое обеспечение выполнения задач, связанных с реализацией Продовольственной про- граммы, воспитание у каждого труженика лич- ной ответственности за достижение высоких ре- зультатов.

В коллективе прошло широкое обсуждение материалов майского Пленума. В бригадах ав- тонавку работу провели партгрупорг В. В. Бол- товский — каменщик- старших пятого строи- тельно-монтажного уп- равления, агитатором М. А. Пятагин — плот- ником-бетонщик СМУ-2 В. К. Белобородов — каменщик-монтажник авто- го же управления, Н. Ф. Хуснутдинов — штукатур- маляр СМУ-9. Они про- водили беседы, основы- вались на местном мате- риале, убеждая людей, что в этом убедительно подтвердились исторические решения Продовольственной программы.

В школах экономического партийного и комсомольского обучения пришли по-деловому занятия. Преподаватели В. Н. Короткевич, А. И. Кудь- кина, В. Д. Тихоненко, Е. Н. Абрамова и другие, используя местные факты, неотложные про- блемы, анализировали, обсуждали и пересматривали конкретные пути и способы решения поставленных задач.

По решению исполкома окружного Совета народных депутатов трест предстоит по- строить в пос. Харыкары Октябрьского района, в совхозе «Обской» двухэтажную электростан- цию. Бригада из двенад- цати человек, в вместе с ними и стройматериа- лы уже доставлены в Харыкары, коллектив обязался построить и пе- редать под монтаж это здание в четвертом квартале текущего го- да.

Трест продолжает и плановое строительство объектов сельского хо- зяйства. Непосредст- венно возводит такие объекты коллектив СМУ-8. Партийный ко- митет держит это на контроле.

23 июня 1982 года на заседании парткома рассмотрен вопрос о ходе строительства тепли- чно-овощного комбина- та совхоза в мкр-не Лесозаводской на базе орев. Отмечено, что строительство ведется острый дефицит рабочих кадров. Члены парткома потребовали от руково- дителей СМУ-8 В. Л. Ля- тошенко срочно приня- ть действенные реше- ты, присмотреть тре- бйки работ на этих объ- ектах и побороться перед ними за выполнение плана.

Производственная практика, начавшаяся работа сту- дентов в таких практи- ческих полезных делах, как разведение водоем- ного декоративного тюль- ня, Старший инженер- энергетик треста В. Г. Грибанов знакомит строящихся с принципами действия двух по- воротных кранов. А второй день монтаж- ных работников СМУ- Н. П. Назаев готовит студенток-отличниц для строительства газопро- вода из полиэтилено- вых труб. Очень важно познакомить их с новой для отрасли и весьма перспективной технологией.

Знакомство с работой передовых бригад, с опытом их работы, с их повседневными заботами — важная часть учебной программы. Бригада Е. И. Давыдова и Н. В. Сапа- ева, тесплинщ — бригада В. С. Шишкина. Здесь в свете решений майского Пленума ЦК удачно- лось дело политическо- го информирования. Ин- тересные беседы прово- дит агитатор М. Чуб- баров. Он своим личным примером вдохновляет тру- довой энтузиазм всей бригады. Хорошим ин- структором и организато- ром работ зарекомендо- вал себя и сам бригадир В. С. Шишкин. В кол- лективе, в котором ра- ботает человек, о котором говорят, что вместе с ним и горы свернешь, здесь секретарь парторг- анизации СМУ-9 Т. Д. Сайфуллина.

В настоящее время политическая учеба в бригадах, где работают студенты, идет по- всюду. Старосты групп ведут журналы учета по- сещаемости занятий, ак- тивно участвуют в ра- боте агитаторы. Все это способствует повышению качества учебы, помогает студентам глубже познать специфику своей будущей профессии.

Производственная практика — важный этап в подготовке молодых специалистов. Ее итоги будут подведены на заседании кафедры, на котором будет рассмотрен отчет каждого студента. Лучшие из них будут рекомендованы на работу в трест.

Ответственное и почетное задание выполнили студенты-практиканты. Они познакомились с работой передовых бригад, с их опытом, с их повседневными заботами. Они приобрели навыки работы в коллективе, почувствовали ответственность за порученное дело. Все это, несомненно, поможет им в будущей самостоятельной работе.



Городом угля и руд по праву называют Донецк — один из крупнейших центров Украины. Хотя в нём действуют более ста промышленных предприятий, приносящих населению обилие долгов на его улицах и проспектах, свежий воздух, чистота водоемов. Здесь с помощью ученых успешно решаются вопросы по созданию оптимальных экологических условий для труда и отдыха всех жителей человек, населяющих этот высокий индустриальный.

Результаты совместной работы специалистов научно-исследовательских институтов и организаций над двумя разработки региональной программы по охране природы «Донбасс», осуществление которой рассчитано до начала третьего тысячелетия.

Что стоит за этой умной и в своем роде программой? Зеленые луга и рощи на безжизненных равнинах шахтных терриконов, рукотворные озера на месте заброшенных степных балок, сады, которые поднимутся на отвалах шлаковых отвалах.

Повышенная нагрузка на биосферу в бассейне ней, предусмотрительно заложенная в проектах строительства мощных очистных сооружений, интенсивным озеленением территорий заводов и шахт, созданием голубых каскадов прудов.

Геройски бригады Героя Социалистического Труда Анатолия Агеичева с шахты имени газеты «Социалистический Донбасс» перед спуском в забой (на снимке вверху).

Сейчас в пункты контроля за состоянием биосферы Донецка (на снимке снизу) созданы и внутри- шахтном центре сотрудниками областного гидрометеорологического бюро.

(Фотохроника ТАСС).

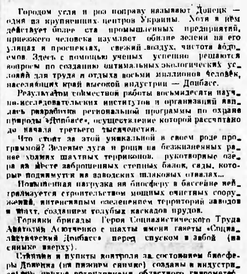

ИДУТ ЛЕТНИЕ КАНИКУЛЫ

Мы держим в руках мастерок

Уже давно закончился учебный год в межшкольном производственном комбинате, однако ребята, которые учились по специальности штукатур, маляр, решили поработать и летом. Работать они на базовом предприятии — в тресте Нефтеюганскстрой. Ученический отряд помогал на отделке девятиэтажных домов. Знакомство с участком А. П. Охотино, со своими новыми наставниками прошло на общем собрании. Скоро наши ребята вышли в бригаду Р. А. Кастаевой.

Хорошо потрудились за стройке во время каникул Андрей и Анатолий Шарипкановы из восьмой школы, Лариса Прохорова из тринадцатой.

Почувствовали, как необходим труд строителя, Сергей Якучкин и Кимчинь Тимошенко из шестой средней школы.

За это время ребячий отряд постиг немало строительных премудростей — профессионально научились класть обои, работать мастерками, за и сами профессии, когда с ней познакомились поближе, пришлась по вкусу.

В течение года в моем, школьном комбинате наши мальчишки и девчонки знакомились с азами строительного дела, детом же все линии закрепляли на практике.

Хорошо потрудились за стройке во время каникул Андрей и Анатолий Шарипкановы из восьмой школы, Лариса Прохорова из тринадцатой.

Почувствовали, как необходим труд строителя, Сергей Якучкин и Кимчинь Тимошенко из шестой средней школы.

Особое внимание наши педагоги уделяли подвижным играм, спортивным соревнованиям. Участие в «Веселых стартах» «Зарницах» не только закаляло, но и очень сдружило, сблизило ребят. В борьбе за призовые места они почувствовали какое-то необыкновенное чувство сопричастности. Именно оно помогло нашим мальчишкам и девчонкам занять призовое место в городских соревнованиях «Веселые старты».

И наши ребятки очень повзрослели с пожатиями. Оля Вебрушина, Гуля Гатаулина удивили своих педагогов умением работать, ответственностью.

Ребята из «Березки» благодарны своим шефам — нефтегазодобывающему управлению Нижневартовскнефть имени В. И. Ленина. Это они помогли нашим детям побывать на теплоходе и Мете, путешествовать по Оби. Все это оставило яркие впечатления, как яркочем и туристов на Комсомольском озере, традиционный день Нептуна: общегородской конкурс песен-частушек, в котором «Березка» стала победителем; бегать в каноэ, в спортивных обществах, которые провести у нас библиотеки № 3

Для желающих в лагере работает кружок; они изготовляют деревянный корабль, ряд других конструкторов.

На вопрос правится ли здесь, эти хором ответили: «Да!» А иначе быть не может, потому что здесь пионерские работники об их отдыхе.

Е. ДЕНЕГА,
старшая пионервожатая пионерского лагеря.



Есть в городе «Березка»

Ребята третьего микрорайона, оставшиеся на лето в городе, проводят свои каникулы в пионерском лагере «Березка», который работает при средней школе № 8.

Наши пионеры заполнили полные событий лагерные дни, в которые были привязаны Мойдодыр и часы зарядки, спортивная, встречи с героями любимых сказок, трудовые десанты.

Особое внимание наши педагоги уделяли подвижным играм, спортивным соревнованиям. Участие в «Веселых стартах» «Зарницах» не только закаляло, но и очень сдружило, сблизило ребят. В борьбе за призовые места они почувствовали какое-то необыкновенное чувство сопричастности. Именно оно помогло нашим мальчишкам и девчонкам занять призовое место в городских соревнованиях «Веселые старты».

И наши ребятки очень повзрослели с пожатиями. Оля Вебрушина, Гуля Гатаулина удивили своих педагогов умением работать, ответственностью.

Ребята из «Березки» благодарны своим шефам — нефтегазодобывающему управлению Нижневартовскнефть имени В. И. Ленина. Это они помогли нашим детям побывать на теплоходе и Мете, путешествовать по Оби. Все это оставило яркие впечатления, как яркочем и туристов на Комсомольском озере, традиционный день Нептуна: общегородской конкурс песен-частушек, в котором «Березка» стала победителем; бегать в каноэ, в спортивных обществах, которые провести у нас библиотеки № 3

Для желающих в лагере работает кружок; они изготовляют деревянный корабль, ряд других конструкторов.

На вопрос правится ли здесь, эти хором ответили: «Да!» А иначе быть не может, потому что здесь пионерские работники об их отдыхе.

Е. ДЕНЕГА,
старшая пионервожатая пионерского лагеря.



Яркой Фаиной стыдь, самая молодая в отделе «Одежда» комсомолка, активная участница художественной самодеятельности, немногим более года работает в магазине «Людмила». Профессию продавца получила в городском училище № 41. Отличной работой и внимательным отношением к покупателю завоевала они уважение и авторитет.

На снимке: З. Фаизнигыть.

Фото Ю. ИППОЛИТОВА.

Когда ослаблен контроль

Решения XXVI съезда КПСС предусматривают обеспечение стабильности государственных цен на основные продовольственные и непродовольственные товары народного потребления и снижение цен на отдельные виды товаров при создании необходимых экономических предпосылок.

Товары должны продаваться в предприятиях государственной и кооперативной торговли по действующим ценам. Продавцы, кассиры, выдающие чек, обязаны знать, где и какие покупки должен делаться грубым нарушением советской покупателя торговли, фальсификацией.

Однако на рядовых линейных предприятиях контроль за ценами ослаблен, чувствуется в этом сферическая халатность.

Так, при контрольном выполнении ревизионной группой Нижневартовского райпо магазина № 3 (заведующая А. П. Олейник).

О ЛЮДЯХ ХОРОШИХ

ВОЗВРАЩАЯ КРАСИВУЮ УЛЫБКУ

Любая боль уже неприятна сама по себе, а уж зубная в особенности.

Тут никак не обойтись без помощи стоматологов. Работа Нижневартовской городской стоматологической поликлиники построена так, что больные принимаются в течение всего дня. Как бы там ни было, а если болят зубы, то они дают о себе знать всему организму. И здесь многое зависит от правильной и квалифицированной медицинской помощи. Больных с острой болью принимает врач первой категории И. Л. Будько. Она старается облегчить боль, тактична, вежлива.

Много лет на хирургическом приеме работает врач первой категории Р. Т. Колесникова. Столько душевной теплоты, участия находится у этой женщины для каждого больного. Для людей, приходящих в поликлинику, это особенно важно, и умеют они ценить теплое к себе отношение. Вот почему так тепло отзываются о врачах В. А. Кирьянова, Г. Л. Коноваловой, Г. И. Болдышевой, Л. В. Горох, А. Ф. Файзулиной. У них не только золотые руки, но и доброе сердце.

Первые помощники врачей — медицинские сестры. Как и врачи, всегда встречают пациентов улыбкой Н. В. Загрулиева, Л. С. Кожухова, Г. И. Самарина, Х. А. Кудайгулова.

Самое многолюдное отделение в поликлинике — ортопедическое. Здесь исправляют дефекты зубного ряда, возвращают людям красивую улыбку, здоровье. Здесь работают четыре врача-ортопеда и девять зубных техников, среди которых ветеран города В. С. Балахонов, руководит этим дружным коллективом врач, коммунист А. Г. Пономарев.

В июне исполнилось два года детской городской стоматологической поликлинике. За это время заметно увеличились штаты и материально-техническая база поликлиники. В десяти школах города появились зубоврачебные кабинеты, где работают хорошие врачи Л. И. Пинкас, Ф. Х. Днепровская, В. З. Скоробогатова. У них уже немалый опыт и стаж работы в нашем городе.

А вот врачи С. Л. Теплоукова, Л. Л. Котлякова, Л. Ю. Наказенко пришли к нам недавно и успели показать себя с хорошей стороны.

Материально-техническая база стоматологической службы города очень слаба и сейчас не отвечает требованиям дня. Но наши врачи работают на совесть, с полной отдачей, оказывая стоматологическую помощь.

Л. ТЕЛЕНКОВА,
главный стоматолог.



△ △

Выпускаемые Павлодарским тракторным заводом имени В. И. Ленина тракторы «Казахстан» поставляются в 60 областей и краев СССР, экспортируются в Монголию и на Кубу.

На снимке: (слева направо) инженер-исследователь А. Сушинский, инженер-конструктор А. Маринко и начальник конструкторского бюро кабин Б. Дроздов у опытного образца новой модели трактора с облегченной каркасной кабиной.

(Фотохроника ТАСС).

△ △

◆ЗЕЛЕНАЯ АПТЕКА

ЭТИ ЗАГАДОЧНЫЕ ТРАВЫ

Как только не названы травы. И по плодам — пастушья сумка. Плоды-треугольники, словно и в самом деле тощий мешочек пастуший, тесемочкой туго затянутый.

И по запаху — душица, душистый колосок, и по цвету — желтовик, синецвет, белозер; по листьям — тысячелистник, медвежье ухо.

И по времени цветения — манник, подснежник. И по месту, где выросли — нивянка, пустырник, подорожник, дубравица, ельница. И все-таки, чаще в названиях — целебная сила растения. Русские народные названия — те чуть не все укажут, от какой болезни трава. Сердечник — от сердца, чистотел (бородавочник) — для чистоты тела (выведение мозолей, бородавок), горлянка — от простуды горла, от кашля. Есть и девятсил и девятиха — от девяти болезней сразу и сороканедужник — трава от многих недугов, и хворобой (зверобой), который, говорят, чуть не от всех известных болезней («от девяносто девяти» по народному выражению). Зверей он, понятно, не бьет. Зверобой — оказывается просто обновленное слово «джерабай» — целитель ран, по-казахски.

Вдоль дорог полевых, луговых плотной щеточкой растет веселая мягкая травка, ласково прозванная в народе муравкой, хоть есть и многие другие названия: и гусятник, и спорыш, и птичья гречишка, а мы называем ее будра плюшевидная. Аппетит от нее улучшается, простуды и боли грудные и прочие уходят, дышится легче. А ванну-будрянку принять (хочется сказать бодрянку) — одна приятность.

А может за листья зовут пижму — дикой рябиной, может за крепость.

В моховых болотах Севера в изобилии — душистый багульник — лисной розмарин. Во время его цветения все бело над болотом, не видно и листов багульниковых. Впрочем они тоже ценны, хоть и с ядом изрядным. Да и сами цветы не без этого. Душисты, а надышишься — захмелеешь. Недаром багульник зовут кое-где дурманом, болотной одурью, боли-головой, головоломом. Даже и после цветения «дурит» он, коль долго в болоте побудешь.

Тысячи лет травы служат человеку — исправно и надежно служат. С древнейших времен в поисках спасительных средств от недугов человек не разлучался с растениями, наблюдая за ними, нередко возделывая их и старательно изучая целебные свойства. Славились лекари из народа, без корысти они служили людям и накопили такой багаж знаний, цены которому нет.

Сейчас не вдруг и представишь как те же травинки, что под ногами у нас по лугам и лесам примяла нога того давнего человека; скажем тысячу лет назад. А и тогда знали травы и пользоваться ими умели. Тех, кто лечил травами, называли зелейниками, а сами лекарства — зельем. Знали «живую траву» — скрипун. За скрип ее листьев, толстых, мясистых (совсем по-капустному скрипят они), кто-то позднее назвал траву ваячьей капустой. Настоем ее — «живой водой» омывали раны порубленных в битве. И оживал человек, хоть и не так легко, не так быстро, как оживал в сказке.

С их легкой руки мы и сейчас добываем бесчисленные микстуры и порошки из трав изведанных или берем ценные вещества у змея, пчел. Опять-таки от растений — мед и целебные яды. Много понятного и непонятного, много сказочного в травах наших. В лугах, полях и лесах они, что ковер бесконечных сказок. Давние люди, создавая сказку о кладах, что откроются в ночь на Ивана Купалу, похоже не очень ошиблись, хоть и ни при чем тут цветущие папоротники. Знали все-таки те недуны и недуньи нехитрую тайну растения. А придумали цвет, чтоб других позабавить. После купальной ночи собирали целебные травы. В них-то и был тот клад, ведь во все времена не было на свете ничего дороже здоровья. Не всегда представишь, сколько жизненной силы заложено в них, самых простых растениях. Одни приблизил к себе человек, чтобы из листьев, семян и корней добывать все ценное, целебное.

В первые дни весны, на пригретых солнцем пригорках, на глинистых откосах, на южных склонах оврагов зажигаются золотые огоньки цветков мать-и-мачехи. Из земли появляются один или несколько стебельков с желтыми соцветиями, они сверкают как маленькие лампочки, будто сигналит: весна пришла, весна пришла! Радуясь теплу и солнцу, весне и свету, чудесные цветы подснежников и мать-и-мачехи раньше других украшают нашу землю. Интересно происхождение названия растения мать-и-мачеха. Двуликое это название дали ей листья, крупные, что лопухи. Недаром второе имя растению — лопух водяной. Сверху ярко-зеленые, глянцевидные. Если их приложить к телу, то чувствуешь холодок, это ощущение сравнивают с мачехой. А нижняя сторона листа, покрытая нежным, душистым «войлоком», по-матерински мягкая и теплая — мать. Недолго цветет мать-и-мачеха. С появлением блестящих сверху листьев увидают золотисто-желтые цветочки.

А все-таки главное чудо листа — его целебные свойства. Издавна он используется в народной медицине многих стран. Нелегко перечислить все беды, недуги, от которых спасают отвары, настойки мать-и-мачехи. Листья мать-и-мачехи входят в состав грудного и потогонного чаев и т. д.

На века и век обращаются люди к испытанным травам. В чем дело? Наверное в том, что из тысячи трав можно выбрать всего десяток нужных и этот именно час, именно этому человеку. Но при всем нашем восхищении целебной силой трав, их не нужно считать чудодейственными. Травы — те же лекарства, они могут лечить и калечить, они далеко не безразличны организму. Поэтому лучший советчик по применению «живых» лекарств — врач.

Все мы сейчас знаем, что лекарственные растения — ценнейшее сырье для создания лечебных препаратов. С каждым годом значение лекарственных растений и получаемых из них биологически активных веществ будет возрастать. И не шумное это поветрие, не дань моде, понял человек, с особой остротой ощутил, что он и природа неотделимы. Природа щедра к нам: не скупится на пение птиц, душистый воздух, яркие краски. Чтобы это могли наблюдать и слушать наши дети и внуки, мы должны быть очень бережливыми ко всему нашему зеленому богатству. Собирая лекарственное сырье, необходимо рационально использовать растительные ресурсы, заботясь о сохранении их и обеспечивая возобновляемость лекарственных растений.

Собирать растения для лечебных целей следует в сухую и ясную погоду. Траву и цветы надо собирать во время цветения, корни — осенью, в период увядания надземных частей растений или ранней весной: когда стебли еще этих растений только начинают отрастать, семена — не раньше полного созревания.

Г. КАЛЕЙНИКОВА,
фармацевт центральной районной аптеки № 144.

Зам. редактора
Н. Д. РОМАНОВ.

БЮРО ПО ТРУДОУСТРОЙСТВУ ПРИГЛАШАЕТ

во вновь открывающееся с 1 сентября 1982 года Нижневартовское среднее городское профтехучилище № 44 — в качестве мастеров производственного обучения по специальности: электромонтер по обслуживанию электрооборудования, машинист бульдозера, бурильщик капитального ремонта скважин, электрогазосварщик, машинист компрессорных установок, слесарь КИПиА, вышкомонтажник - электросварщик; заместители директора по учебно-производственной работе, помощника директора по хозчасти, старшего мастера, преподавателей: по физике, спецтехнологии нефтяников; воспитателей, коменданта, вахтеров, уборщиц, дворника-сторожа, слесаря-электрометера, дежурного слесаря, столяра-плотника, сантехника, инструментальщика.

Училище обеспечивает жилплощадью и пропиской.

Обращаться: ул. Менделеева, 9, телефоны: 7-27-39, 2-39-94;

Меняется

однокомнатная квартира в пос. Приютово БАССР на любую в г. Нижневартовске.

Обращаться: пр. Космонавтов, 24, кв. 133, после 19 часов;

▲

благоустроенная двухкомнатная квартира в деревянном доме в г. Урае на любую квартиру в г. Нижневартовске.

Обращаться: ул. Пермская, 4, кв. 66;

▲

благоустроенная трехкомнатная квартира (2 мкр., 4 этаж, есть телефон) на одну- и двухкомнатную благоустроенные.

Обращаться: ул. Пионерская, 1, кв. 73, телефон 2-32-48, после 18 часов;

▲

трехкомнатная квартира (50 кв. м, имеется телефон, отдельный двор, огород, сарай, погреб) в г. Енисейске Красноярского края на жилплощадь в городе Нижневартовске.

Обращаться: ул. Дзержинского, 15 «а», кв. 66, вечером, телефон 7-81-19.

Наш адрес: 626440, г. Нижневартовск, ул. Менделеева, 11 (1-й микрорайон).

ТЕЛЕФОНЫ РЕДАКЦИИ: редактор — 2-21-63, заместитель редактора и промышленный отдел — 7-29-82, 2-32-06; ответственный секретарь — 7-88-50; отдел партийной жизни — 7-29-87, 2-30-56; отдел информации — 7-28-40, 2-31-96, 6-15-27; отдел писем — 2-33-46; отдел иллюстрации и фотолаборатория — 2-30-56. ТЕЛЕФОНЫ ТИПОГРАФИИ: директор — 2-24-73, 7-27-19; через «Строитель» — 6-19-12; бухгалтерия — 2-32-07; инженер-технолог — 2-32-08; общий — 2-32-12.

Нижневартовская типография управления издательств, полиграфии и книжной торговли Тюменского облисполкома. Заказ № 8757, объем 1 п. л., тир. 27000

ПРОЛЕТАРИИ ВСЕХ СТРАН, СОЕДИНЯЙТЕСЬ!

ЛЕНИНСКОЕ ЗНАМЯ

ОРГАН НИЖНЕВАРТОВСКОГО ГОРКОМА КПСС, ГОРОДСКОГО И РАЙОННОГО СОВЕТОВ НАРОДНЫХ ДЕПУТАТОВ ТЮМЕНСКОЙ ОБЛАСТИ

Издается с 4 сентября 1941 года ▲ № 139 (5399) ▲ ПЯТНИЦА, 13 августа 1982 года ▲ Газета выходит ежедневно, кроме воскресенья и понедельника ▲ Цена 2 коп.

Перед школьным порогом

Незаметно один за другим проходят дни солнечного лета, и уже считанные недели остаются до наступления осени. Вместе с полетом первых пожелтевших листьев придет и наш большой ребячий праздник — первое сентября. Взволнованные и несколько растерянные отправятся на торжественную линейку первоклашки, рядом с ними будут стоять степенные старшеклассники. И распахнут свои двери школы, принимая шумную ребячью ватагу.

Каким увидит свой класс после долгого лета дети? Конечно, обновленным, красивым, еще пахнущим свежей краской.

Практически во всех школах города ремонт уже подходит к концу. А средняя школа № 10 уже в последних числах июля была готова к приему ребят. Очень похорошела она после ремонта. Выкрашены в веселые жизнерадостные тона стены, легкой решеткой отделен от коридора зал приведения.

Ясно, что ремонт не обошелся без участия шефов — завода строительных материалов, завода по ремонту автомобилей, управления рабочего снабжения. Именно они позаботились о своевременной доставке стройматериалов, о том, чтобы ремонтом занялись опытные, добросовестные рабочие.

Хорошая строительная бригада работает и в средней школе № 8. И она бы оказалась уже готовой к новому учебному году, если бы не было задержек с доставкой краски, лака и прочего так необходимого для ремонта.

Шефы — нефтегазодобывающее управление Нижневартовскнефть им. В. И. Ленина — нашли нужным прислать строительную бригаду из своего родного строительного управления, а вот о том, чтобы она не теряла рабочие часы, не позаботились.

В РСУ то нет транспорта, то материалы не те, и сидят рабочие в ожидании их. Это, пожалуй, главная причина того, что еще не отремонтирован первый этаж здания.

Приступили и покраске последнего этажа в одиннадцатой средней школе, вот-вот здесь закончатся ремонтные работы. Уже сейчас помещение школы производит очень приятное впечатление. Чувствуется, как тщательно и старательно трудились здесь рабочие из шефствующей организации — нефтегазодобывающего управления Белозернефть.

Если все перечисленные школы имеют относительно новые здания, то вторая средняя школа как раз не может этим похвастаться — она одна из первых, построенных в нашем городе, и давно уже нуждалась в капитальном ремонте. Сделать его собственными силами не было возможности, а шефы попались нерадивые и бесхозяйственные — нефтегазодобывающее управление Мегионнефть. И несколько лет подряд имело здание неприглядный вид. Но, наконец, появились новые шефы: они не отнеслись безучастно и к проблемам школы. Только отзвенел последний звонок учебного года, и сразу же началась работа. За прошедшие летние месяцы приведена в порядок канализационная система, полностью отремонтировано здание, появились новые парты, технические средства обучения — это чьи работа шефов.

— Трогает то, что все это дело было под строгим контролем администрации этих предприятий. Не забывали заглянуть в школу начальник Нижневартовскнефтеспецстроя Ю. А. Алиев, его заместитель Г. Л. Перлов, начальник управления по внутрипромысловому сбору, компримированию и использованию газа В. И. Отт и секретарь парторганизации управления Г. П. Михайлюк, начальник базы производственно-технического обеспечения [illegible] исполняющая обязанности директора школы А. А. Рудина.

Противоположность этому — трест Нижневартовскнефтегеофизика. Неоправданно затянулся ремонт в четвертой средней школе. Частично здесь выполнены строительные работы, частично ремонт системы парового отопления, который геофизики упорно не хотят оплачивать, хотя еще совсем недавно обещали это сделать. А времени остается не так уж много — каких-то две недели, которые пролетят совсем незаметно. Такое происходит в школе не первый год. Зная положение вещей, видимо школьной администрации надо быть понастойчивей. Разве нельзя было организовать ремонтные бригады из учащихся.

— Как же, у нас есть ремонтные бригады, — возражают в школах.

Они, конечно, есть, но все же ответственность за ремонт по-прежнему остается на шефских плечах. Не лучше ли создавать не одну-две, а пять-шесть бригад. Деньги на краску старшеклассники вполне могут заработать у тех же самых шефов в течение учебного года. А если окажется работа не по ребячьим силам, тут-то и пусть помогут организации.

И еще. Нужен ли ежегодный ремонт школьному зданию, если относиться к нему по-хозяйски, бережно? Как раз этому и не научены наши школьники. Они привыкли входить первого сентября в чистые красивые здания и вправе знают, сколько хлопот стоила эта новизна их классов, школы. Сделай большую часть этого своими руками, ребята не просто поймали бы цену труда, а сумели беречь его.

Т. МОТОШИНА.



Коллектив цеха автоматизации производства НГДУ Мегионнефть занят отладкой систем телемеханики и контролируемых пунктов.

Отлично трудится на одном из участков комсомольско-молодежная бригада слесарей-киповцев мастера Ильяса Атнабаева.

На снимке: на первом плане мастер И. Атнабаев, слесари-ремонтники КИПиА В. Бурыкин и А. Балгдей.

Фото Ю. ФИЛАТОВА.

◆ СТРАДА СЕНОКОСНАЯ

КОГДА ОТЗВЕНЕЛИ КОСЫ...

В адрес треста Самотлортрубопровод-строй пришло благодарственное письмо от коллектива совхоза «Мегионский». В этом письме работники сельского хозяйства благодарят за отличную работу по заготовке кормов бригаду Б. П. Хамулика из четырнадцатого строительно-монтажного управления. И действительно, эта бригада первой начала косовицу трав и первой выполнила свой план, передала совхозу 37 тонн качественного корма, что на две тонны больше задания.

Сейчас подведены итоги сенокосной страды, объединенный постройком треста признал победителями бригаду Б. П. Хамулика, В. М. Кононалова из двенадцатого дорожно-строительного управления, П. С. Волошинского из девятнадцатого управления механизации. Большая группа косарей поощрена.

Объединенный постройком дал высокую оценку организации труда заготовителей. Например, на стане четырнадцатого строительно-монтажного управления была доска показателей, на которой ежедневно отмечались итоги работы каждого человека. Все станы были обеспечены телевизорами и радиоприемниками, настольными играми, свежими газетами и журналами. Отсюда и результаты труда: трест передал совхозу свыше пятисот тонн сена.

Л. МИТЕНЕВА, пионер отдела труда.

ТЕМП УВЕЛИЧЕН

Совершенно справедливо критиковала наше предприятие на заседании парткома объединения и в газете. Да, в этом году из-за безответственности заместителя начальника управления А. А. Шемонаева, который не обеспечил сохранность сельскохозяйственной техники, темпы заготовки кормов на протяжении почти сорока дней были очень низкими.

Мы вынуждены были в срочном порядке восстанавливать сенокосилки, грабли, волокуши, увеличить количество рабочих на угодьях. Сейчас положение изменилось: скошена трава уже на площади почти десять гектаров, уложены в стога сорок тонн сена. Задание будет выполнено не позднее 15 сентября.

А. СИВАК, заместитель начальника управления.

Новые магистрали

На девять месяцев раньше срока закончила сооружение восьмидесятикилометро в о й магистрали бригада С. А. Зотова из четырнадцатого строительно-монтажного управления треста Самотлортрубопроводстрой. Новый газопровод увеличит поставку сырья на Локосовский газоперерабатывающий завод с Пякяхского месторождения. Сейчас на этой трассе идет испытание магистралей на герметичность.

Готовит свои участки газопроводов высокого давления для газлифтной системы Самотлора коллективы, работающие по бригадному подряду, которыми руководят В. Маттов, Г. Лемешко. В ближайшее время эти магистрали будут сданы в эксплуатацию, что позволит задействовать шестую и девятую компрессорные станции. Кроме того, бригада Г. Лемешко одновременно подготовила к сдаче заказчику межпромысловую магистраль Вынгапур-Белозерный газоперерабатывающий завод. Качество работ хорошее.

Е. НАУМОВА, начальник отдела труда треста.

НАВСТРЕЧУ АВГУСТОВСКОМУ СОВЕЩАНИЮ УЧИТЕЛЕЙ

СТАНОВЛЕНИЕ МОЛОДОГО ПЕДАГОГА

Хороший учитель... Как им стать? Много говорят о призвании, таланте, мастерстве. Все это так, но и мастерство и талант — это результат упорного, рационального и многолетнего труда. Опыт показывает, что овладеть им, может каждый учитель, если он захочет и если создать для этого необходимые условия.

Есть одаренные, талантливые люди, которым все быстро удается: и дети их сразу полюбят, и они детей, и учебный план, и воспитательные мероприятия удаются. По городскому радио иногда транслируются открытые уроки таких учителей. Как сделать работу любой, как подготовить урок, как провести сбор отряда, как реагировать на поступки учеников... И нет готовых ответов на эти вопросы, потому что не знает инструкции на каждый случай жизни, которые сразу бы помогли стать настоящим мастером своей педагогической «профессии».

Задача работников горкома и руководителей школ — помочь начинающему учителю избежать ошибок в педагогическом труде. Прежде всего, мы организовали систематическую целенаправленную работу с руководителями клубов молодых учителей «Путь к мастерству», которые возглавляют передовые опытные учителя или завучи школ. Для них городской методический кабинет провел два семинара. На первом из них по теме «Формы и методы наставничества учителей-стажеров и практической деятельности руководителя были освещены с инструктивно-методическими указаниями Министерства просвещения РСФСР, направленные на повышение качества становления молодых специалистов. Исходя из этого, в школах и каждому клубу помогали учителя-наставники, которые оказывали помощь в составлении тематических и поурочных планов, в анализе учебных программ и объяснительных записок к ним. Наставники помогали в подготовке и первых уроках.

А столько трудностей в воспитательной работе. Молодые учителя отлично знают все сами, не приходя к педсовету сбор, классному часу работу, но могут организовать руководство трудовым делом. Трудно наладить отношения с учащимися. У молодых учителей много запрещающих решений, нередко возникают психологический барьер, мешающий направлять. Проверяется много полезных слов, излишних нотаций. Учитывая это, мы решили провести второй семинар «Молодой учитель — классный руководитель». Руководителям клубов молодых учителей рассказали об организации и проведении различных мероприятий, которые с ребятами проводили наставники, о роли классных руководителей в жизни каждого ученика в всего коллектива. О специфике работы пионервожатого с пионерами и пионерскими звеньями рассказала методист Дома пионеров Р. П. Комиссарова, которая порекомендовала литературу по этому вопросу. Инспектор горкома Н. В. Воронкова сделала интересное сообщение о формах работы с комсомольцами. Кроме того, руководителям клубов помогала памятка, разработанная горкомпартийцем Н. Ф. Ботяниным для учителей-стажеров о том, какие умения и навыки они должны приобрести к концу первого года работы. Не осталась без внимания и сама стажировка уже в октябре 1981 года для них прошло практикум по использованию технических средств обучения в условиях кабинетной системы.

Учитывая пожелания и предложения молодых учителей, которые работают второй и третий год, мы старались организовать семинары по самым актуальным вопросам совершенствования пионерской науки. На базе средней школы № 4 прошел семинар «Нот» — работа трех школьников, где молодые учителя увидели записанные ответы, выводы, четко прослушали уроки и внеклассные мероприятия лучших учителей школы.

Этот семинар научил их работать творчески, используя передовой опыт учителей четвертой школы по научной организации труда учащихся.

Еще для молодого учителя очень важно знание вопросов педагогической этики. Молодые учителя очень прямолинейны, легко возбуждаются, обижаются по пустякам, кричат. Дети отвечают непременно, стараются задеть учителя, возникает ситуация, которая мешает работать. Нередко научиться искусству первой реакции общению с ребятами, терпению. При любых обстоятельствах учитель не должен вспыхивать, терять самообладание либо, достойно требовательному общению с ребятами, должен быть спокоен, голос, жестов, случайно сказанных замечаний. Этому большое значение придавал А. С. Макаренко: «Я сделался настоящим мастером только тогда, когда научился говорить «еди сода» с пятнадцатью, двадцатью оттенками, когда научился произносить это слово с выражением удивления, вызывающий уважение и учащихся, и учителя.

Наш представлялось необходимым помочь молодым учителям в организации внеклассной работы по предмету, то есть в проведении факультативных занятий, кружков, клубов, уроков внеклассного чтения, уроков-диспутов, утренников, вечеров. Семинар по таким теме прошел на базе восьмой школы. Показанные формы работы вызвали много споров, но все признали, что они интересны, помогают развивать познавательную активность учащихся, самостоятельность, творческие способности. Все участники семинара уходили взволнованные не менее, чем участники и организаторы вечера.

В апреле педагогический коллектив провел для молодых учителей открытый педсовет «Опыт воспитательной работы молодых специалистов». К педсовету школа составила на каждого воспитателя-стажера характеристики, где были отражены успехи, то, что учителю не удалось, и рекомендации по повышению педагогического мастерства. Характеристики рассмотрела и комиссия горкома, после чего отослала в педагогические институты и училища, в которых получили образование молодые педагоги.

Комиссия торжественно вручила молодым учителям путешественникам конверты с открытками, сувенирами, вручила их памятные адреса и ценные подарки.

Молодой учитель — это учитель-комсомолец. Это значит обязывает каждого быть для подрастающего поколения примером беззаветной преданности идеалам партии и народа. И никогда не добиться успехов в работе, если молодые специалисты не будут систематически работать над повышением своего идейно-политического уровня. Истина эта в том, что учитель сам учится всю жизнь, сейчас звучит особенно современно. Если уж быть пророком, надо много знать. Вот и в школе учитель-комсомолец этого требует. Это от него зависят, с какими знаниями уйдут в большую жизнь их выпускники. А они сами будут каждый день много для себя открывать строгой радости творчества воспитанников на право быть учителем.

Т. ЮРЧЕНКО,
старший методист горкома.

Студенты Азербайджанского института нефти и химии имени М. Азизбекова связаны с тюменским краем давней многолетней дружбой.

Когда-то выпускник института, а ныне лауреат Ленинской премии, доктор технических наук, Герой Социалистического Труда Фарман Салманов открыл в этих краях нефть. С того времени и до сегодняшних дней Азербайджанский институт направляет в Тюмень лучших своих выпускников, специалистов по нефти.

А с 1978 года постоянным местом дислокации студенческих строительных отрядов Азинефтехима стал г. Нижневартовск. Таким образом, парни и девушки из Азинефтехима еще на студенческой скамье участвует в добыче тюменской нефти. Они строят и благоустраивают молодой и растущий город Сибири.

О бойцах ССО, их трудовых буднях рассказывает этот спецвыпуск.

«ГЮЛИСТАН» — ПО-ТАДЖИКСКИ — ЦВЕТНИК

— То и переводе с таджикского, вообще так называется первый и пока единственный в республике дневной студенческий строительный отряд.

В его составе 37 самых лучших девушек из Азербайджанского института нефти и химии имени М. Азизбекова.

Отряд существует уже третий год, но в сегодняшнем составе почти все новички. Отряд завершает эколу школы № 40, детского сада № 34 и жилого дома. Кроме того, он проложил два десятка километров водопроводных сетей и дал несколько концертов агитбригады.

При знакомстве спрашиваю у девушек:

— Штукатурить уже приходилось?

Девчата смеются:

— Есть отдельные специальности. При Кобзона подложили кирпичи, просто прелесть! Лейла Мамедьярова шлакоблок совсем впоследствии. А если серьезно, то все старались работать в полную, хотя на научились? Можно ли это назвать?

Девчата смеются:

— Есть отдельные специальности. При Кобзона подложили кирпичи, просто прелесть! Лейла Мамедьярова шлакоблок совсем впоследствии. А если серьезно, то все старались работать в полную, хотя на

Мы вернемся в Тюмень

Поезд, как паровоз, ис... остановилась. Второй день шел... холодный холодный дождь, небо было низкими и хмурыми. Деревья вокруг обыкновенной станции № 5, что за озером Самоплор, стали непроходимыми. И кто совсем не входил в планы парней из студенческого строительного отряда Азербайджанского института нефти и химии им. М. Азизбекова. И этому мог... помешать они готовились задолго. В комнатах и на территории лагеря навели образцовый порядок, столовую украсили и без заглядки. Известия чисто вымытые полы, весело мигали цветные лампочки. Жора Багиров сервировал столы. Этот день особенный — открытие лагеря. И на праздничную дискотеку парни пригласили девушек из общежития «Юность» Тюменского индустриального института.

Итого, что по приезду... пришлось сменить... на сапоги сорок... размер. Но ведь идет... не дойдешь. Зато... была дискотека! Командир отряда Самир Мамедов... и отличной и ту... общей зарядкой, особо почитаемой башкирами. Тюменские девчонки пели... свои песни... гитаре, потом парни... чайки напевный танец и... этому научить... бирюзе...

В день открытия лагеря... познакомилась со студенческим строительным отрядом им. М. Азизбекова, одним из лучших в институте. У этого мужского отряда есть две особенности. Первая — однополые с вузом имя, вторая — самый молодой комиссар. То и другое почетно и во многому обязывает. В основном в отряде ребята с факультета автоматизации производственных процессов, будущие инженеры.

Командир Мамед Наджаф и мастер Расим Гусейнов — ветераны ССО, «почти семейные». У них есть свой «Дальние стройки Тюменской области. В 1979 году работали на строительстве хлебозавода в Нижневартовске, в следующее лето монтировали ДЗП в Сургуте, потом — строительство на Вахе, и вот вновь — Нижневартовск. Закономерность обустройством вахтовых поселков на месторождений.

Большой опыт работы в ССО — прямая хорошего контакта и взаимопонимания отряда и принимающей организации СУ-51 Самотлорнефтепромстроя. Не обошло руководство управления отряд, выделило хороший двухэтажный дом под жилье, столовую. Ну а благоустраивать ее парням самим: оказались мастерами на все руки. Провели канализацию, смастерили столы, скамейки.

Вечером пьем чай, ребята играют в шахматы, шашки... Разговор, конечно, о стройотрядах, Сибири...

— Нижневартовск удивительно вырос, — размышляет командир Мамед. — Когда я был здесь в 1979 году, улица Омская считалась улицей Омская, а теперь — Мира я, надо сказать, просто... красивый... Какие интересные дома строят москвичи. Даже и Баку такого нет. Вообще я бы вернулся в Сибирь, но в... тепло... Так что, ребята... Я в Ваку по Нижневартовску скучаю. На Севере беспокойно, жилья хорошего... Чувствуешь — ты этих нужен.

— Мне кажется, студенту летом обязательно нужно поработать в духе общего труда, получается авторитет, — вступает в беседу Расим. — ССО помогает проверить себя в тяжелой работе. А потом заработанные деньги... Ведь мы же мужчины...

Я задаю вопрос:

— Ребята, а если что-то такой здесь, в чему... не применимо?

Ответ... Комиссар:

— Конечно. Что... Но подвиг... За, у нас... группа про... Со, что... Ну а благоустраивала ее парням сами

СЕМЕЙНОЕ ВОСПИТАНИЕ

НАУЧИТЬ ГОВОРИТЬ ПРАВИЛЬНО

Речь человека — это особый психический процесс познания окружающей действительности, выражения наших мыслей и представлений, это одно из средств формирования нашего сознания.

Причины речевых недостатков самые различные. Это перенесенные в детском возрасте тяжелые инфекционные заболевания, болезни матери во время беременности, патологические роды, неправильное строение речевого аппарата, общая ослабленность организма, различные заболевания верхних дыхательных путей, хронические насморки, различные сердечно-сосудистые заболевания, пониженный слух и другие причины.

Для устранения дефекта очень важно, чтобы все окружающие ребенка взрослые и дети имели правильное произношение. Важно с самого раннего возраста приучать детей к правильной речи, не подлаживаться под детскую речь, не сюсюкать.

В процессе формирования звуков очень важное значение имеют: слух и фонематическое восприятие, то есть способность воспринимать звуки на слух и точно дифференцировать все звуки речи, особенно близкие по звучанию, а также подвижности речевого аппарата (языка, губ, челюсти). При сложном косноязычии всегда нужно проверить слух ребенка. Если слух в норме, косноязычие вызвано либо недостаточным развитием фонематического восприятия, либо нарушением подвижности речевого аппарата или его строения.

Дети с хорошим восприятием звуков на слух рано начинают говорить чисто, потому что четко воспринимают все звуки нашей речи — фонемы. У других детей фонематическое восприятие надо развивать. Недостаточное развитие фонематического восприятия тормозит процесс звукопроизношения у детей: звука формируются с большой задержкой и часто искаженно. Детей с нарушением фонематического восприятия часто искажают те звуки, которые умеют произносить правильно. Про таких детей родители говорят: «Он умеет говорить, но не хочет». Это неверно. Причина неправильной речи кроется не в желании говорить правильно, а в недостатках фонематического восприятия.

Дети с нарушением фонематического восприятия плохо справляются в школе со звуковым анализом слова, что приводит к затруднениям в чтении и к грубым нарушениям письма (пропуски, перестановки, замены букв) и является причиной их неуспеваемости. Ребенок с хорошим фонематическим восприятием даже при наличии дефектов в звукопроизношении, в чужой речи звуки хорошо узнает, связывает с соответствующей буквой и ошибок в письме не делает.

Одним из серьезных речевых дефектов является нарушение темпа речи — заикание. Оно чаще всего может возникнуть в период от двух до пяти лет, иногда и позже. Вначале заикание не всегда бывает ярко выражено, но если своевременно не принять меры, оно переходит в стойкую форму. В основе заикания лежат нарушение деятельности центральной нервной системы.

Часто заикание появляется у тех детей, к речи которых в семье предъявляются чрезмерные требования. Вот пример. Четырехлетний Леша — единственный ребенок в семье. Родители уделяют много внимания его воспитанию и развитию. Мама считает, что сказки про лисичек и зайчиков он уже «перерос». От мальчика требовали пересказов, декламации стихотворений Пушкина «Песнь о вещем Олеге». Но как бы ребенок не был развит, возраст есть возраст, и ему очень трудно понять, что такое «отмстить неразумным хазарам». У Леша еще не закончилось усвоение звуков, а мама настойчиво требовала говорить правильно. И Алеша стал заикаться.

Предупредить заикание гораздо легче, чем его устранять. Если же у ребенка возникло заикание, немедленно покажите его психоневрологу, а затем логопеду. По отношению к заикающемуся ребенку надо очень строго соблюдать гигиенический режим: важен длительный сон, длительное пребывание на свежем воздухе, закаливание соответственно указаниям врача, важно оберегать таких детей от излишнего напряжения.

Важной задачей речевого развития детей есть воспитание звуковой культуры речи. Это не только правильное и четкое произношение всех звуков родного языка, а и умение пользоваться силой голоса, правильным темпом, интонацией выразительностью речи, речевым дыханием.

Речь взрослых является тем образцом, по которому дети строят свою речь. Поэтому взрослые должны быть максимально внимательны и соблюдении речевых правил. Необходимо четко, с хорошей дикцией произносить слова, правильно строить предложения, разговаривать в меру громко и достаточно эмоционально, не засорять свою речь словами «паразитами», вульгаризмами.

Заботясь о речевом развитии ребенка, родители должны стараться, чтобы он получал достаточно новых впечатлений, источником которых могут быть совместные прогулки, детские кинофильмы, книги, рассказы, самостоятельная практическая деятельность ребенка.

Если взрослые, окружающие ребенка, начинают правильно учить его говорить уже с младенческого возраста, то такой ребенок развивается нормально: у него появляется способность представлять, затем и мыслить, и воображать, с каждой возрастной ступенью эти способности совершенствуются. Параллельно с развитием интеллекта развивается и совершенствуется эмоционально-волевая сфера ребенка.

Известны случаи, происшедшие по вине взрослых: дети оказывались психически недоразвитые, плохо усваивали речь, потому что родители не занимались их речевым развитием, когда они были в младенческом и раннем детском и дошкольном возрасте.

Так, великий педагог Сухомлинский описывает случай из своей практики директора школы. Ученик этой школы, родившийся в семье железнодорожника, жившего на железнодорожном разъезде и воспитывавшийся в дошкольные годы совершенно глухой бабушкой, которая в силу своего недуга не могла реагировать на речевые действия внука, оказался почти немым. Усилия учительницы начальных классов развить его речь не дали результатов, вельзя было обучить его и грамоте. Хотя этот мальчик родился с предпосылками для нормального развития, но отсутствие речевого обращения оказалось причиной того, что интеллект не развился.

Нам необходимо воспитать полноценную личность, поэтому надо устранить все, что мешает свободному общению ребенка с коллективом. Необходимо, чтобы дети раньше овладели родной речью, говорили правильно и красиво.

Еще острее встанет вопрос о чистоте детской речи с переходом ребенка в школу. В школе недостатки речи могут вызвать неуспеваемость ребенка. Те неудобства, которые ребенок испытывал в семье, в детском саду, еще в большей мере сказываются и обостряются в школьном коллективе.

С первого дня пребывания в школе ребенку приходится широко пользоваться речью: отвечать в присутствии всего коллектива, задавать вопросы, читать вслух, и недостатки речи обнаруживаются сразу. Особенно необходимым для ребенка становится чистое произношение звуков и слов, когда он начинает овладевать грамотой. Между чистотой звучания детской речи и орфографической грамотностью установлена тесная связь. Младшие школьники пишут преимущественно так, как говорят. Если ребенок говорит «усы» вместо «уши», «минее» вместо «мне», то он почти всегда так и пишет эти слова. Среди неуспевающих младших классов отмечается большой процент детей с недостатками в речи.

Наличие речевого дефекта также приводит к изменениям в психической сфере, а именно, к появлению таких черт, как повышенная раздражительность, ранимость, замкнутость, депрессивное состояние, негативизм, заторможенность, психическая истощаемость, чувство ущемленности и прочих черт.

Вот почему очень важно устранить все имеющиеся у ребенка недостатки в дошкольном возрасте. Ведь чем богаче и правильнее речь ребенка, тем шире его возможности познать действительность, полноценнее будут его взаимоотношения с детьми и взрослыми, его поведение, а следовательно, и его личность в целом.

А. ОГНЕВА
логопед
яслей-сада № 23.

(1-й микрорайон).
Наш адрес: 626440,
г. Нижневартовск, ул. Менделеева, 11

ЧЕЛОВЕК ПОСЛЕ РАБОТЫ

Безрадостный отдых на базе отдыха

Короткое наше лето... Его так ждут, и в те дни, когда еще в окно швыряет пригоршни снега зима — планируют, как его лучше организовать. Еще весной совет общежития № 30 вместе с комитетом комсомола нефтегазодобывающего управления Белозернефть, чьи рабочие живут у нас, тщательно продумали и начали работу по организации летнего досуга, который должен физически укрепить молодых рабочих, наполнить зарядом энергии. С апреля по июнь на заседаниях совета общежития, которые проходили вместе с комитетом комсомола управления, горячо обсуждались вопросы о лучшей организации спортивно-массовой работы в летнее время, об оборудовании спортплощадки перед общежитием, о летних выездах на природу. Организационная работа дала свои результаты. С мая стала действовать спортплощадка: спортивные игры, соревнования по волейболу, футболу, которые организуют сами ребята, привлекают множество участников и болельщиков.

Под руководством комитета комсомола НГДУ Белозернефть готовили к лету базу отдыха «Соснино». Все что можно было сделать силами комсомольцев, было сделано: наведен порядок на территории базы отдыха, отремонтированы беседки, скамейки, вымыты до блеска стекла и полы в домиках. Местный комитет профсоюза должен был организовать питание на базе отдыха и оборудовать домики всем необходимым для того, чтобы рабочие могли приезжать отдыхать сюда на несколько дней.

Но вот уже жаркое лето подходит к концу, а база отдыха «Соснино» до конца так и не оборудована. Дальше обещаний местком продвинуться не смог. И хотя каждую субботу и воскресенье комитет комсомола совместно с советом общежития организовывает выезд на базу отдыха, разрабатывает интересную программу спортивных состязаний, игр, конкурсов, тем не менее, можно услышать от жильцов: «Что там делать на базе отдыха? Можно съездить один—два раза, не больше. Привезут тебя, высадят на берег и все, дальше берега идти некуда. В домики не попадешь, закрыта столовая, буфетов нет. А говорили что даже талоны будут давать на питание...».

Очень жаль, что местком такого передового предприятия, как НГДУ Белозернефть, не смог полностью продумать и сделать все для лучшей организации досуга своих рабочих. Белозернефть сегодня идет впереди по добыче нефти, и в этом заслуга не только организаторов производства, но и всех тех, кто непосредственно добывает нефть. Связь между производительностью труда и тем, как рабочий отдохнет и свободное время — тесная. Неслучайно в Отчетном докладе XXVI съезду КПСС Л. И. Брежнев сказал: «...люди трудятся лучше, охотнее там, где они ощущают и постоянную заботу об улучшении условий труда и быта».

И. СЕМКИНА.
воспитатель общежития № 30.

Зам. редактора Н. Д. РОМАНОВ.

Бюро по трудоустройству приглашает:

по вновь открывающееся с 1 сентября 1982 года Нижневартовское среднее городское профтехучилище № 44 — в качестве мастеров производственного обучения по специальности: электромонтер по обслуживанию электрооборудования, машинист бульдозера, «бурильщик капитального ремонта скважин, электрогазосварщик, машинист компрессорных установок, слесарь КИПиА, вышкомонтажник — электросварщик; заместителя директора по учебно-производственной работе, помощника директора по хозчасти, старшего мастера, преподавателей: по физике, спецтехнологии нефтяников; воспитателей, коменданта, мастеров, шахтеров, уборщиц, дворника-сторожа, слесаря-электромонтера, дежурного слесаря столяра-плотника, сантехника, инструментальщика.

Училище обеспечивает жилплощадью и пропиской.

Обращаться: ул. Менделеева, 9, телефоны: 7-27-39, 2-39-94;

▲

и связи с организацией участка по ремонту и наладке газлифтного оборудования на Нижневартовскую базу по прокату и ремонту нефтепромыслового оборудования — слесарей по ремонту и наладке газлифтного оборудования на компрессорных станциях 3—5 разрядов, имеющих опыт работы по ремонту центробежных компрессоров.

Оплата труда косвенно-сдельно — премиальная.

Общежитие предоставляется общежитие.

ТОБОЛЬСКИЙ ГОСУДАРСТВЕННЫЙ ПЕДАГОГИЧЕСКИЙ ИНСТИТУТ

продолжает прием документов на I курс физико-математического факультета до 15 августа.

Заявления принимаются в вечерней школе № 4, с 10 до 13 часов.

ТЕЛЕФОНЫ РЕДАКЦИИ: редактор — 2-21-63, заместитель редактора и промышленный отдел — 7-29-82, 2-32-06; ответственный секретарь — 7-88-50; отдел партийной жизни — 7-29-87, 2-30-56; отдел информации — 7-28-40, 2-31-96, 6-15-27; отдел писем — 2-33-46; отдел иллюстраций и фотолаборатория — 2-30-56. ТЕЛЕФОНЫ ТИПОГРАФИИ: директор — 2-24-73, 7-27-19; через «Строитель» — 6-19-12; бухгалтерия — 2-32-07; инженер-технолог — 2-32-06; общий — 2-32-12.

Нижневартовская типография управления издательств, полиграфии и книжной торговли Тюменского облисполкома

Заказ № 8819.

ПРОЛЕТАРИИ ВСЕХ СТРАН, СОЕДИНЯЙТЕСЬ!

ЛЕНИНСКОЕ ЗНАМЯ

ОРГАН НИЖНЕВАРТОВСКОГО ГОРКОМА КПСС, ГОРОДСКОГО И РАЙОННОГО СОВЕТОВ НАРОДНЫХ ДЕПУТАТОВ ТЮМЕНСКОЙ ОБЛАСТИ

Издается с 4 сентября 1941 года ▲ № 160 (5400) ▲ СУББОТА, 14 августа 1982 года ▲ Газета выходит ежедневно, кроме воскресенья и понедельника ▲ Цена 2 коп.

Совет мастеров — в работе

Работа общественных организаций постоянно находится в центре внимания партийной организации центральной базы производственного обслуживания по прокату и ремонту бурового оборудования. Эти вопросы периодически рассматриваются на партийных собраниях, заседаниях бюро. Возглавляют общественные организации самые авторитетные люди, коммунисты.

Вот и совет мастеров, о котором хочу рассказать, возглавляет коммунист — мастер литейно-кузнечного цеха С. С. Машаров.

Совет работает по перспективному плану, который охватывает всю многогранную деятельность мастера как организатора и воспитателя коллектива. Партийное бюро заботится об улучшении качественного состава кадров младших командиров производства.

Всего у нас 23 мастера, девять из них с высшим образованием, шестнадцать со стажем свыше десяти лет; коммунистов четыре, комсомольцев шесть. У многих высокий класс, он присваивается ежегодно в честь Дня работников нефтяной и газовой промышленности.

В настоящее время звание «Мастер первого класса» носит В. Б. Лазуренко (цех по ремонту труб и турбобуров), звание «Мастер третьего класса» — В. Ф. Тарасенко и Р. Н. Авзалов (цех по ремонту бурового оборудования и экспериментально-инструментальный цех).

Мастерам созданы все необходимые условия для плодотворной работы. В каждом цехе, например, оборудована комната мастера и есть фонд мастера, он создан в пределах трех процентов фонда заработной платы на выработанный объем работ. Кроме того, установлены персональные надбавки к заработной плате.

Персональную надбавку получают В. Б. Лазуренко, С. С. Машаров, о которых было уже сказано, а также А. А. Кирилюк, Ф. П. Зеленков (механический и экспериментально-инструментальный цеха).

Для тех, кто работает в ночную смену, введена дополнительная оплата в размере 20 процентов часовой тарифной ставки.

Мастер у нас на предприятии не выполняет не свойственной ему работы, его взаимоотношения с функциональными службами предприятия регламентируются картой организации труда мастера.

Мастера принимают участие в решении вопросов о повышении квалификации рабочих, в проверке их теоретических и практических знаний, в разработке и внедрении новых норм. Это поднимает их авторитет.

Парторганизация поставила такую задачу: мастер на участке и в смене — это обязательно организатор социалистического соревнования, наставник молодежи, блюститель дисциплины труда и правил по технике безопасности. И обязательно он должен учиться в одной из школ — партийной или экономических знаний.

Большое внимание в работе с кадрами уделяется созданию резерва. В резерве на замещение мастера — это люди, имеющие хорошую подготовку, общественники, способные работать с людьми, большинство коммунисты и комсомольцы. На время отпусков должности мастеров успешно замещали токари-расточники А. Б. Павлов, Д. А. Булахов, слесари В. П. Алтухов, Ю. В. Бабенко, токарь Г. П. Троцкий, грузчик М. А. Заборников, плавильщик Н. В. Девицкий, токарь-комплектовщик В. П. Есин.

В целях улучшения работы с резервом составлен специальный план. План предусматривает успешное выполнение кандидатом в мастера повышенных социалистических обязательств, изучение должностных обязанностей, сдачу экзаменов по технике безопасности, повышение идейно-политического уровня, активное участие в общественной жизни коллектива и т. д.

Хорошо налажена работа с кадрами младших командиров производства в литейно-кузнечном цехе, где начальником В. Н. Кондрашов, секретарем партийной организации Н. Т. Романюк. Отчеты мастеров периодически заслушивают на открытых партийных собраниях. За последнее время выступали с информациями о своей работе В. А. Лешин, С. С. Машаров, П. Н. Максаков.

На предприятии есть стенд «Мастер — организатор производства и воспитатель коллектива». Готовится научно-практическая конференция на тему «Роль мастера в борьбе за добычу миллиона тонн тюменской нефти и миллиарда кубометров газа в сутки». В честь 60-летия образования СССР объявлен конкурс на звание «Лучший мастер предприятия».

Проводятся в жизнь и другие мероприятия. Лучше будет организована учеба мастеров, а также обмен опытом их работы.

В. КУМЫШЕВ,
начальник отдела кадров.

◆ СТРАДА СЕНОКОСНАЯ

БРИГАДИР ВСЕМУ ГОЛОВА

Коллектив девятой автобазы перевыполнил задание по заготовке сена, но угодья не покинул и продолжает косовицу трав. Совхозу передано 160 тонн качественного корма.

Отлично работают П. Т. Павлов, А. М. Лисовой, М. В. Квашнин, А. В. Смирнов, У. А. Хабибуллин, В. Н. Псаев, К. А. Лейтланд.

В том, что предприятие досрочно справилось с соответственным заданием, большая заслуга бригадира Г. А. Лейтланда. Он не первый год возглавляет бригаду сенозаготовителей, хорошо умеет организовать труд, потому бригада и невелика, объем работы делает большой, качественно, с ускорением.

З. КРАВЧЕНКО,
мастер автобазы.

ЗАВТРА — ДЕНЬ ВОЗДУШНОГО ФЛОТА СССР





Краснознаменный Одесский военный округ. В постоянном напряженном труде совершенствуют свое мастерство летчики-гвардейцы Н-ского авиационного полка. Хорошо организованные учебные занятия помогают авиаторам планомерно повышать боевую выучку. Во время полетов они демонстрируют слаженность и четкость действий, мастерски поражают цели.

Каждый летчик стремится встретить 60-летие образования СССР отличными результатами в боевой и политической подготовке.

На снимках: участник VI Всеармейского совещания секретарей первичных парторганизаций отличник боевой и политической подготовки летчик 1-го класса капитан Валерий Кочнев;

звено выполняет боевую задачу.

(Фотохроника ТАСС).

В ПЕРЕДОВЫХ КОЛЛЕКТИВАХ

Хозяева небесных трасс

В нашем крае рука об руку с добытчиками нефти и газа трудятся авиаработники. Так, только в строительстве нефтепровода Самотлор — Куйбышев участвовало более 70 экипажей вертолетов. Они перевезли более 45 тысяч тонн грузов.

За последние годы значительно расширилась география базирования винтокрылых машин МИ-8 и МИ-6. Большое количество их было занято на многих важных объектах Среднего Приобья. Обслуживание их требует самоотверженного труда людей, для которых интересы своего коллектива всегда на первом плане.

Благодаря их труду Нижневартовское авиапредприятие успешно справляется с производственными заданиями. Общий объем пассажирских перевозок выполнен на 101,5 процента, пассажирооборот на собственном парке — на 136,1, отправка грузов — на 127, полеты — на 129,6, по доходам — на 105,2 процента. Всего за этот период перевезено 456 тысяч пассажиров, вахтовиков, свыше 24 тысяч тонн грузов.

Наряду с этим решаются вопросы эффективности производства. Так, загрузка на один приведенный час выполнена на 103,5 процента. Сэкономлено 285,5 тонны топлива. Это позволит налетать 476 часов или перевезти дополнительно 7616 вахтовиков.

Оценкой работы нашего коллектива за первое полугодие явилось вручение переходящего Красного знамени обкома КПСС, облисполкома, облсовпрофа, обкома ВЛКСМ.

Этот успех складывался из достижений передовых коллективов, победителей социалистического соревнования.

Коллектив летного подразделения, руководимый А. И. Любым, по результатам работы за первый и второй кварталы занимал призовые места не только по предприятию, но и по Тюменскому управлению гражданской авиации. Этот успех складывался из повседневной кропотливой организационной и воспитательной работы руководства летного подразделения совместно с активом партийной и общественных организаций. Результаты налицо. Производственный план по приведенному налету часов выполнен на 102,6 процента. Число дисциплинарных нарушений сократилось в три раза. Задержки вылетов по вине личного состава уменьшились в четыре раза. Принятые социалистические обязательства на год по вводу в строй командиров воздушных судов выполнены на 80 процентов, повысили классность 78 процентов работников от общего количества принятого в обязательствах.

С августа коллектив летного подразделения начал подготовку к осенне-зимнему периоду под девизом «Качество подготовки к осенне-зимним полетам — наш конкретный вклад по достойной встрече 60-летия образования СССР».

Стабильно работают коллективы управления воздушных движений базы ЭРТОС, руководители которых В. П. Юрченко и А. М. Голощапов. Эти коллективы постоянно добиваются успехов в соревновании в своей подгруппе. Здесь здоровый дух соперничества. Здесь родилась инициатива бездефектного труда.

При подведении итогов соревнования за полугодие особо отмечалась служба авиационно-технической базы (руководитель Г. М. Бирюков), выполнившая большой объем дополнительных работ по обслуживанию воздушных судов, что способствовало выполнению производственного плана авиапредприятия.

Начало.
Продолжение на 2 стр.

ПАРТИЙНАЯ ЖИЗНЬ

СЛОВО ЛЕКТОРА

Свыше 1200 представителей от всех союзных республик, краев и областей собрались в июле в Москве, в Большом Кремлевском Дворце на VIII съезд общества «Знание». Сейчас Нижегородская городская организация работает над выполнением решений съезда. Главную цель наши активисты видят в том, чтобы под руководством КПСС с наибольшей пользой участвовать в коммунистическом воспитании трудящихся.

В рядах Нижневартовской городской организации общества «Знание» насчитывается 1892 члена, которые объединены в 68 первичных организациях. Одной из них — окружной организацией Нижневартовскнефтегаз — предоставлены права районной.

Улучшается качественный состав лекторов: 90% членов КПСС, пять кандидатов наук, 1385 человек имеют высшее образование. В составе нашей организации 485 учителей, 75% инженерно-технических работников, 275 врачей, 154 экономиста, 105 юристов и 165 партийных, советских, профсоюзных, комсомольских работников.

Все они считают своим долгом глубоко разъяснение материалов XXVI съезда КПСС, постановлений Пленумов Центрального Комитета по важнейшим вопросам экономического, социально-политического и культурного строительства, внутренней и внешней политики Коммунистической партии и Советского государства, трудов выдающегося продолжателя дела великого Ленина товарища Л. И. Брежнева, других руководителей партии и правительства.

Наши лекторы стремятся в беседу с слушателями слово. Успешно ведут лекционную пропаганду учитель школы № 6 и завуч школы № 7 г. Нижневартовска И. А. Козыч, В. И. Вить, инструктор горкома КПСС С. С. Верин, председатель районного народного суда Н. И. Рыжов, ответственный секретарь городской организации общества «Знание» М. К. Булатова, директор филиала нефтехимического института С. А. Альтшулер, врач Н. А. Белоглазова, начальник ПЧ-3 Нижневартовского нефтегазодобывающего управления № 1 Ф. Г. Сарапов, инженер М. Г. Долгушин, заведующая отделом ЦГБ В. М. Вечеринина и многие другие.

Публичные выступления этих опытных лекторов пользуются большим спросом у жителей города и района.

С чувством ответственности за порученное дело работают руководители первичных организаций общества «Знание» школы № 8 г. Нижневартовска, участок № 1 Нижневартовского конторы по эксплуатации и ремонту скважин треста Мегионнефтегаз, Г. П. Сратов, А. И. Кузьминов, А. И. Кузьменков, Е. М. Шульженко, Н. Т. Моисеенко, Р. Н. Мухаметзянов, А. И. Чернуха.

Оживились лекционная пропаганда в казармах и национальных поселках, туда регулярно выезжают партийные работники, врачи, юристы, сотрудники отдела внутренних дел, прокуратуры и суда.

Крупным событием в жизни партии и всего народа стал майский (1982 г.) Пленум ЦК КПСС, доклад на нем Л. И. Брежнева. Городские организации общества «Знание» ведет активную пропаганду решений пленума. Организуются общественно-политические чтения, доктрины «Продовольственная программа СССР».

Лекторы определяли свои задачи в разъяснении советским людям политического и социально-экономического значения Продовольственной программы.

На заседаниях секции «Техника — людям» и в рамках данных разработан ряд лекций (в том уже читаются), сколько-нибудь группа лекторов численностью тридцать семь человек. В основном это секретари партбюро и члены общества, выступающие по вопросам экономической политики партии.

Среди них И. В. Романенко (производственное объединение Нижневартовскнефтегаз), И. С. Соцкова (трест Мегионнефтегаз), В. П. Ульянов (управление рабочего снабжения Нижневартовскнефтегаза).

Президиум городской организации общества «Знание» периодически уделяет внимание тому, что после съезда наши лекторы продолжают свои главные тревоги. будут ещё больше и успешнее внедрять достижения науки, техники и передового опыта в производство, культуру, быт.

Н. САНБЕТЬ,
референт городской организации общества «Знание».

Хозяева небесных трасс

Большой объем работ по вводу производственных и жилых фондов провели коллектив капитального строительства аэропорта под руководством В. И. Курасова.

В сложных условиях и не первый год успешно завершил весенне-летний период коллектив отдела перевозок (руководитель М. С. Новгородов) отдав максимум усилий улучшению сервиса обслуживания пассажиров.

Хороших успехов в труде, в выполнении производственных заданий добиваются красноярцы Аэрофлота, наставник молодежи Ю. М. Сайгаков, А. К. Львов, награжденные знаком «Отличник Аэрофлота», за получили которых свыше пятнадцати тысяч часов в небе. Ж. В. Пархоменко, А. Н. Анисимов, Н. Д. Кондрашов всегда с высокими начертами обслуживают экипажи, первую технику в любую другое.

За отличный, добросовестный труд награждены медалью «За освоение недр и развитие нефтегазового комплекса Западной Сибири» В. Г. Антонов, В. П. Корочка, Д. В. Зинган, А. А. Исаков, В. П. Кисилев, Г. П. Колбусов и другие авиационные специалисты. Всего награжденных орденами и медалями в аэропорту принятых 30 человек.

По итогам социалистического соревнования за первое полугодие лучшими по профессии признаны А. М. Коробов, Д. С. Сапегин, П. П. Парфенова. Для всех характерной чертой является трудолюбие, разумное чувство ответственности, высокий уровень профессионального мастерства.

Лучшим экипажем призвал коллектив, где командиром вертолета МИ-8 В. П. Дубинин, второй пилот Ю. А. Лебедев, бортмеханик А. Н. Сусков. Своих успехов они добились за счет высокой организации труда, четкого распределения обязанностей на каждый вид работы и роста профессионального мастерства.

Лучшей бригадой АТБ признан коллектив, которым руководит инженер А. А. Черных, бригадир А. Я. Исаков. Эта бригада одной из первых заключила договор о коллективной ответственности.

Лучшей сменой службы УВД признан коллектив, которым руководит В. Ф. Солдаков. Для них характерна высокая дисциплина и грамотная работа каждого члена коллектива, умение работать в сложных условиях, ответственность.

Высоко ценят и уважают в коллективе начальника смены Ю. Ф. Кудинова, В. Ф. Пальмина. Отмечена работа С. П. Орлова, Ф. А. Парфенова. Для всех характерной чертой является трудолюбие, разумное чувство ответственности, высокий уровень профессионального мастерства.

Вместе с тем аэропорт есть над чем работать. Это и ликвидация немедленных простоев, сокращение непроизводительных полетов, обеспечение их безопасности, дальнейшее улучшение культуры обслуживания пассажиров. И коллектив аэропорта принимает принципиальные по выполнение социалистические обязательства по достойной встрече 60-летия образования СССР, исходит из того, чтобы задействовать неиспользованные резервы, улучшить работу по всем направлениям, что в конечном счете будет способствовать успешной добыче одного миллиарда тонн технической нефти одного миллиарда кубометров газа в сутки.

В. ЛИСИН,
заместитель командира летного подразделения.

Окончание. Начало на 1 стр.



ПОКАЗЫВАЕТ «ЭЛЕКТРО-82»

Демонстрировать мастерство в великом старом представят на выставке «Электро-82» в Москве более двух тысяч экспонатов.

Вот, например, установка для глубокого бурения БУ-8000, повышающая производительность труда на 30 процентов. Процесс бурения полностью автоматизирован, роторы, почти отсутствуют, управляет установкой микроЭВМ. Такие установки — большое подспорье для буровиков, работающих в тяжелейших районах Западной Сибири, Севера и на континентальном шельфе.

Электротехника шагнула вперед и на газовых промыслах. Автоматические аэратары «Сатурн» и «Луна», представленные на выставке, обеспечивают высокую производительность, гибкими трубы диаметром до полутора метров.

Весьма активно электроники участвуют в создании новейшего медицинского оборудования. В частности, в разработке аппарата «Электро-К» в Минздраве будет двух тысяч экземпляров.

Вот, например, установка для глубокого бурения БУ-8000, повышающая производительность труда на 30 процентов. Процесс бурения полностью автоматизирован, роторы, почти отсутствуют, управляет установкой микроЭВМ. Такие установки — большое подспорье для буровиков, работающих в тяжелейших районах Западной Сибири, Севера и на континентальном шельфе.

Электротехника шагнула вперед и на газовых промыслах. Автоматические аэратары «Сатурн» и «Луна», представленные на выставке, обеспечивают высокую производительность, гибкими трубы диаметром до полутора метров.

Весьма активно электроники участвуют в создании новейшего медицинского оборудования. В частности, в разработке аппарата «Электро-К» в Минздраве будет двух тысяч экземпляров.

Вот уже восемь лет Советский Союз отмечает в ИРЛ, ВНР, ГДР, ВНР, СРР, ЧССР и ОПРА) в международном операционном «Интерэлектро». На выставке он будет представлен отдельный стенд. 19 комплексных программ, разработанных отраслями этой организации, охватывают многие виды изделий — турбогенераторы гидро- трансформаторы, полупроводниковые приборы эффективные источники света. Впервые в полевых условиях совместно решаются вопросы проектирования, унификации изделий и налаживания их серийного производства. Эти работы выбрали в себя все самое ценное, что накоплено в практике той или иной отрасли.

(АПН)

В канун Дня Военного Флота СССР капитана Анатольевича Бунтановича принимали в партию. Знакомая вышел своего командира у готовой к полету машины. Короткое поздравление, хлопки друзей... И через несколько минут ценный экипаж Ми-8 так бы другие отправился от земли и устремился в сторону Ленинграда. Предстоял трудный рабочий день.

Отличные и члены КПСС было не единственными радостными событиями у Ю. Бебенатова. По итогам второго квартала его экипаж был признан лучшим в социалистическом соревновании Нижневартовского авиапредприятия.

На снимке: бортмеханик штурман А. Пантелеев, бортмеханик Н. Бельтюк, командир Ю. Ф. Бебенатов, бортмеханик А. Н. Сусков, второй пилот З. Шакиров.

Фото Ю. Федотова

НАВСТРЕЧУ АВГУСТОВСКОМУ СОВЕЩАНИЮ УЧИТЕЛЕЙ

НОВЫЕ ПРОГРАММЫ ДЛЯ ШКОЛЬНИКОВ

УЧИТЕЛЬСТВО страны вступает в новый 1982/83 учебный год, который ставит большие задачи по образованию и коммунистическому воспитанию молодежи. В решении их ответственная роль принадлежит внедрению усовершенствованных учебных программ.

Они были введены по большинству предметов с 1981/82 учебного года. Обновились программы основных, привлекли учителей не одномерное осуществление трех основных функций обучения: образовательной, воспитательной и развивающей.

В опубликованном в «Учительской газете» за 15 августа 1981 года инструктивно-методическом письме Главного управления школ Министерства просвещения СССР «По усовершенствованию программ» подчеркивается, что программа была четко определена их направленность: усиление идейно-воспитательных потенциал, повышение роль в решении задач воспитательного обучения; подчеркнуто трудовая политехническая направленность в целях лучшей подготовки учащихся к выбору профессии, труду; предвидено сокращение излишне условленного и второстепенного материала, устранение перегрузки учащихся, дана ориентировка на их быстрый и оптимально необходимый темп изучения учебного материала.

Во всех программах введен новый раздел «Межпредметные связи», что позволяет учителям преподавать основы всех школьных наук так, чтобы избежать излишнего дублирования материала, формировать знания школьников как прочную основу для их последующей деятельности. Одним из самых ценных нововведений в учебных программах является перечень основных знаний, умений, навыков и понятий учащихся на конец каждого года обучения. В необходимых случаях приводится перечень лабораторных и практических работ, перечисляемых самостоятельно, по одной теме — преподаватель формулирует и приподавания, в связи труда учителей и учащихся, добиться глубины и прочности знаний, умений.

ПЫТ первого года работы по усовершенствованным программам показал, что далеко не все учителя умело, во всем направлениям, что в конечном счете будет способствовать успешной добыче одного миллиарда тонн технической нефти одного миллиарда кубометров газа в сутки.

Вместе с тем аэропорт есть над чем работать. Это и ликвидация немедленных простоев, сокращение непроизводительных полетов, обеспечение их безопасности, дальнейшее улучшение культуры обслуживания пассажиров. И коллектив аэропорта принимает принципиальные по выполнение социалистические обязательства по достойной встрече 60-летия образования СССР, исходит из того, чтобы задействовать неиспользованные резервы, улучшить работу по всем направлениям, что в конечном счете будет способствовать успешной добыче одного миллиарда тонн технической нефти одного миллиарда кубометров газа в сутки.

В. ЛИСИН,
заместитель командира летного подразделения.

Окончание. Начало на 1 стр.

ПОКАЗЫВАЕТ «ЭЛЕКТРО-82»

Демонстрировать мастерство в великом старом представят на выставке «Электро-82» в Москве более двух тысяч экземпляров.

Вот, например, установка для глубокого бурения БУ-8000, повышающая производительность труда на 30 процентов. Процесс бурения полностью автоматизирован, роторы, почти отсутствуют, управляет установкой микроЭВМ. Такие установки — большое подспорье для буровиков, работающих в тяжелейших районах Западной Сибири, Севера и на континентальном шельфе.

Электротехника шагнула вперед и на газовых промыслах. Автоматические аэратары «Сатурн» и «Луна», представленные на выставке, обеспечивают высокую производительность, гибкими трубы диаметром до полутора метров.

Весьма активно электроники участвуют в создании новейшего медицинского оборудования. В частности, в разработке аппарата «Электро-К» в Минздраве будет двух тысяч экземпляров.

Вот уже восемь лет Советский Союз отмечает в ИРЛ, ВНР, ГДР, ВНР, СРР, ЧССР и ОПРА) в международном операционном «Интерэлектро». На выставке он будет представлен отдельный стенд. 19 комплексных программ, разработанных отраслями этой организации, охватывают многие виды изделий — турбогенераторы гидро- трансформаторы, полупроводниковые приборы эффективные источники света. Впервые в полевых условиях совместно решаются вопросы проектирования, унификации изделий и налаживания их серийного производства. Эти работы выбрали в себя все самое ценное, что накоплено в практике той или иной отрасли.

(АПН)

Фото Ю. Федотова

◆ В ЛЮДЯХ ХОРОШИХ

Преемственность

Обе их профессии пилоты. Обоих любовь к небу привела в авиацию. К этому можно добавить трудолюбие, честность, развитое чувство ответственности. Вот вроде бы и все, что общего между Валерием Ивановым и Юрием Дубининым, и это вышли вторым штурвал Юрием Лавовым. А еще: судьба свела их в одном учебном заведении, в одно предприятие, в один экипаж.

По-разному рвр попали в Нижневартовск авиаперевозчик. Да и в авиацию привели разные пути. Валерия Иванович после окончания школы работал слесарем по обслуживанию тракторов. По мечта детства привела его в Кременчугское летное училище гражданской авиации. Успешно закончив его в 1966 году, он распределился в Нижневартовск. К этому времени здесь создался отдельный авиаотряд.

Все здесь есть для пилота. Пятидесятиметровая полоса, радиофарное сияние. А главное — исчезает чувство, что будешь первым. Порой не без трудностей. По складу характера штурман, пожалуй, не очень отличается от летчику, что сидит во всем по-своему. Особенно аккуратному, которым вчерне работать по стандарту. Лишь бы перевезти что-то, надежному какой-нибудь. Да и среди товарищей по цехе не все могут понять беспорядок. Здесь это редко. А коммунист Дубинин другим не может быть.

Есть еще у Валерия Ивановича черта: волнение. Полетел он на вертолете МИ-4, впервые очередь. Пришел волнение техника — МИ-8 но не хотелось замечать трудяге МИ-4. Перучился на новую машину только тогда, когда сделал вертолет МИ-4. Начал летать на новом для себя тездил. Всегда думал принимать и к нему. В этом же году начал летать командиром. Через два года вырос вдруг вертолет, до перегрузки нагрузки требуют больше. Поступил учиться заочно в горном Ленинградский индустриальный институт. Окончил в 1978 году, когда он командиром третьей звена.

Правда вам у него первого спеша во в здесь он сам принадлежит. Предприятия авиации, но оставили на летной работе. А что есть у него, как говорится, под рок в перспективе, так знавал: левы правое место в начале этого года в конкурсе профессионального мастерства среди командиров воздушных судов авиапредприятия. Сегодня Дубинина называют ветераны коллектива, наставником, передовиком производства.

Некоторая противоположность Дубинина Ивановича Юрий Лавов. По характеру спешное, часто даже поспешное выполнение. Но это совершенно не значит, что он работает по принципу «лишь бы сделать». Просто он не любит затягивать. Ведь в его профессии ставится вопрос о необходимости научить школьников выделять главную в изучаемом материале, обобщать выводы, находить в них закономерности — развивать у своих учеников умение мыслить.

Более конкретной и, вместе с тем, более перспективной должна работу

Приятно было слушать выпускников шестой средней школы на экзамене по обществоведению и истории (учитель С. П. Дедусенко). Глубокое знание фактического материала, ленинских работ и партийных документов, умение их использовать в аргументации, осознанность, связь с современностью отличали ответы ребят. Это результат огромной работы учителя, которая пронизывает и требовательно настроила их добиваться столь высокого качества.

Особое внимание следует обратить и на соблюдение единых требований к устной и письменной речи учащихся, к проведению письменных работ и своевременной их проверке. Предъявляются все более высокие требования к умению владения языком как средством познания общения в процессе обучения, что находит отражение в усовершенствованных программах.

А пока что большинство наших учеников не могут правильно и точно выразить языковыми средствами для оформления высказывания, строить его в определенном разговорном, научном публицистическом стиле. Отвечая на вопросы, бедны терминологией, эмоционально сухи. Работа мало читают. И не только дополнительную литературу, но и ту, что требует программа. Много внимания работать учителям и над привитием учащимся навыков в умелой части и искусство оформлять письменные работы, в которых зачастую, что и было не разбежать. Эти вопросы должны прежде всего решаться методическими объединениями.

Новый способ снижения шума ротора разработан на кафедре охраны труда и отдыха Лесотехнической академии имени С. М. Кирова в Ленинграде. В качестве звукопоглощающего материала применены р а с т е н и я, вырабатывающие из пластмассовых субстратов. Созданные учеными искусственные материалы, заменяющие земельные составы — прочны, легки, хорошо удерживают влагу, негигиеничны, удобны в условиях закрытого грунта.

Внедрение зеленых экранов обеспечивает улучшение условия труда и отдыха. Благодаря снижению шума, запыленности и помещения создается благоприятный микроклимат.

На снимке: инженер В. Сидорин создает конструкцию зеленого шумового барьера.

(Фотохроника ТАСС).

Л. МАДЬЯРА,
начальник управления образования горкома.

СЕГОДНЯ — ДЕНЬ ФИЗКУЛЬТУРНИКА

ОТ МАССОВОСТИ К МАСТЕРСТВУ

Насыщенной спортивными событиями оказалась первая половина настоящего года. Сменилось руководство городского комитета по физкультуре и спорту, и он снова, после продолжительного застоя, как того и требует положение, возглавил физкультурную жизнь.

Наконец-то создало свой руководящий спортивный орган крупнейшее объединение Нижневартовскнефтегаз. Приятные перемены. Но все ли они отвечают требованиям времени, специфике тюменского севера? Массовость — это прежде всего участие в волнении как можно большего числа людей в регулярные занятия физкультурой. И решаются эти вопросы в низовых спортивных организациях предприятий и учреждений. В положениях о спартакиадах они называются мероприятиями первого этапа и, как правило, проводятся в бригадах, участках, отделах, сменах и цехах. Это самый объемный участок работы спортивных организаторов. Только здесь можно настоящим образом приобщить коллективы предприятий к спорту, только здесь они могут на равных состязаться в силе и ловкости.

Если оценивать объективно, спорт в нашем городе стоит далеко не на высоком уровне. Это говорит о том, что не спорт надо культивировать на данном этапе, а повышать физкультурное движение. Для занятий спортом нужны качественный инвентарь и оборудование, чего у нас еще долго не будет в нужном количестве. Как и не предвидится в ближайшем будущем современных капитальных спортивных сооружений, нет и квалифицированных тренерских кадров. Город наш молодой, вся в стадии развития, поэтому и развитие спорта определяется имеющимися условиями.

На данном этапе приемлемо развивать массовые виды, которые не требуют больших затрат в капитальных спортивных сооружений. Кроме этого, коллективам целесообразно развивать те виды спорта, для которых у них есть соответствующие условия. Такого направления придерживаются большие города, области и даже республики.

К тому же спортсменов высокой квалификации в нашем городе мало, что показало прошедшее первенство горсовета ДСО «Труд» по лыжному многоборью ГТО. Только двое призеров соревнований показали результаты начального третьего спортивного разряда. Такая же картина и в легкоатлетических кроссах и многих других видах состязаний. А ведь обычно в положениях о соревнованиях на городском уровне указывалось о допуске к участию в них спортсменов с подготовкой не ниже второго разряда, в крайнем случае третьего.

Спортсмены центральной базы производственного обслуживания по прокату и ремонту нефтепромыслового оборудования, где я работаю, в период первой половины этого года приняли участие в тридцати соревнованиях различного ранга, вплоть до республиканских. Из них всего в восьми первенствах базы. Считаю, что лучше было бы наоборот.

Вновь созданный совет ДСО «Труд» объединения Нижневартовскнефтегаз планирует в будущем управлять участия отдельных коллективов физкультуры в соревнованиях вышестоящих спортивных организаций. Участвовать в них будут только коллективы — победители первенств объединения и отдельные сильнейшие спортсмены. Думаю, что и городскому совету ДСО «Труд» нужно также внести коррективы в свои календарные планы.

Отдельно скажу о футболе и хоккее. Тридцать две команды участвуют в первенстве города по футболу. Впечатляет цифра. Но не итоги. Огромных трудов стоит методистам только выставлять команды на первенство, за каждую игру. Более половины игроков приходится уговаривать сыграть в матчах, освобождать их от работы, добиваться для них транспорта и создавать другие условия. А ведь почти все команды редко собираются для тренировок, в основном встречаются только на календарных играх. Какое уж здесь мастерство — лишь бы выдюжить до финального свистка.

А как проводятся соревнования? Ни разу не видел судьи на поле в установленной форме. Зачастую арбитры проводит судейство неквалифицированно, что вполне справедливо вызывает недовольство у спортсменов и зрителей.

Вот и получается, что в погоне за минимой массовостью мы теряем в мастерстве. Так не лучше ли будет не гнаться за количеством, а лучше решать организационные вопросы, связанные с подготовкой и проведением соревнований. А для того, чтобы коллективы физкультуры не стремились во что бы то ни стало выставить неподготовленные команды, не включать футбол, в том числе и хоккей, обязательными видами в программы спартакиад, а проводить их отдельными первенствами. Городской совет ДСО «Труд» исключил футбол из летней спартакиады, но, к сожалению, принял это решение, когда уже начались соревнования.

Почти то же самое можно сказать и о хоккее. Пусть в него будут играть в два раза меньше команд, но зато это будет хоккей интересный, настоящий. Тогда и судей квалифицированных будет хватать.

Есть еще некоторые руководители, которые содержат на иждивении предприятий чуть ли не целые команды. Как показывает уже не один сезон, проку от них мало. Они, как правило, существуют в ущерб развитию физкультуры и спорта в организациях.

У рабочих коллективов, имею в виду не освобожденных от работы спортсменов, они могут выиграть, но не более. И тем и другим между собой играть неинтересно — тут все заведомо ясно. Лучше бы руководители находили возможность содержать одного тренера, который бы организовал секции для работников организации их детей. Заодно и непосредственно занимался созданием спортивной базы, в том числа футбольными полями, простейшими спортивными площадками и хоккейными кортами.

Если говорить о сокращении количества соревнований, может быть, есть смысл ограничиться имеющимися, которые будут традиционными спортивными праздниками в масштабе всей страны. Это Всесоюзный день лыжника в феврале, бегуна — в сентябре, праздники спорта массовые и доступные всем. И проводить их внутри коллективов. Здесь будет рождаться массовость. А для сильнейших спортсменов-разрядников проводить отдельные личные первенства, которые будут являться отборочными с целью выявления лучших и комплектования сборных команд для участия в областных и республиканских соревнованиях.

Спортивные организации и горспорткомитет должны чаще контролировать и помогать коллективам физкультуры предприятий и учреждений распространять передовой опыт лучших работников спорта.

В наших условиях необходимо упор сделать на развитие лыжного спорта, хоккея с шайбой и мячом, настольного тенниса, зимнего и летнего многоборья ГТО, спортивных единоборств таких, как борьба, бокс, тяжелая атлетика. Но для этого нужны квалифицированные тренерские кадры. Без решения этого вопроса успеха не будет.

В. ВОЛКОВ,
мастер спорта СССР, председатель федерации спортивной информации при горсовете ДСО «Труд».



Ленинград. «Бег ради здоровья» — вот девиз членов клуба любителей бега ленинградского городского совета ДСО «Спартак». Руководит клубом мастер спорта по легкой атлетике, заслуженный тренер РСФСР Олег Лось.

На снимке: старейшие члены клуба (слева направо) 63-летний И. М. Проченко, 65-летний М. А. Музыкантов и 72-летний Л. А. Фоменко.

(Фотохроника ТАСС).

В БЕСЕДЫ АСТРОНОМА

ЗВЕЗДОПАД

Падающие звезды видел каждый. Но для большинства это бывает неожиданно и случайно. А вот астрономы знают, что в темные августовские ночи наблюдается много падающих звезд. Максимальное их количество обычно приходится на середину августа.

В науке падающие звезды называют метеорами. Они известны человеку со времен глубокой древности, с тех пор, как он смотрит на небо.

С метеорами связано много занимательных легенд, преданий и суеверных примет. Даже в наше время по традиции девушки загадывают свое заветное желание при виде быстро летящей звездочки.

Величайший ученый древности Аристотель ошибочно считал, что метеоры имеют метеорологическое происхождение, то есть зарождаются в земной атмосфере.

Теперь мы знаем как они возникают. В космическом пространстве движется множество мельчайших твердых частиц, по размерам сравнимых с булавочной головкой. Их скорости — десятки километров в секунду. Встречая на пути нашу планету, они влетают в земную атмосферу, быстро нагреваются до очень высокой температуры, вспыхивают и превращаются в раскаленный газ, который и создает впечатление падающих звезд. До поверхности Земли ни один метеор не долетает. Как установлено, метеорные частицы вспыхивают на высоте около 120 километров и, пролетев 60-70 километров, исчезают для наблюдателя, полностью рассеиваясь в атмосфере.

Кроме хаотически движущихся метеорных частиц, вокруг Солнца обращаются целые метеорные потоки.

Еще в прошлом веке установлено, что метеорные потоки возникают в процессе распада комет. Ядро кометы постепенно разрушается, его мельчайшие твердые частицы рассеиваются вдоль орбиты бывшей кометы. Наша планета, пересекая эту орбиту, встречается с рассеянными метеорными частицами, которые во множестве влетают в земную атмосферу.

Столкновение Земли с ядрами комет случается очень редко, в среднем, примерно, один раз в тысячу лет. А вот с метеорными потоками, возникшими после распада комет, наша планета встречается несколько раз в течение каждого года.

В августе земля проходит через метеорный поток «Персеиды», один из самых известных. Астрономы заметили его еще в начале второй половины девятнадцатого века. В некоторые годы его активность резко возрастает, и тогда он может породить даже звездный дождь.

Последний раз это удивительное явление природы мы наблюдали двенадцатого августа 1961 года. Его видели многие любители астрономии и случайные очевидцы на всей территории нашей страны, где в то время стояла ясная, безоблачная погода.

Понаблюдайте. Если у вас хватит терпения смотреть на звездное небо в течение нескольких ночей в августе, и если будет благоприятная погода, вы насчитаете десятки и сотни стремительных метеоров различной яркости, вылетавших из созвездия Персея.

Е. ДОЛГИХ,
действительный член Всесоюзного астрономо-геодезического общества при Академии Наук СССР.

Зам. редактора Н. Д. РОМАНОВ.

Бюро по трудоустройству приглашает:

во вновь открывающееся с 1 сентября 1962 года Нижневартовское среднее городское профтехучилище № 44 — в качестве мастеров производственного обучения по специальности: электромонтер по обслуживанию электрооборудования, машинист бульдозера, бурильщик капитального ремонта скважин, электрогазосварщик, машинист компрессорных установок, слесарь КИПиА, вышомонтажник — электросварщик; заместителя директора по учебно-производственной работе, помощника директора по хозчасти, старшего мастера, преподавателей: по физике, спецтехнологии нефтяников; воспитателей, коменданта, вахтеров, уборщиц, дворника-сторожа, слесаря-электромонтера, дежурного слесаря, столяра-плотника, сантехника, инструментальщика.

Училище обеспечивает жилплощадью и пропиской.

Обращаться: ул. Менделеева, 9, телефоны: 7-27-39, 2-39-94;

▲

В связи с организацией участка по ремонту и наладке газлифтного оборудования на Нижневартовскую базу по прокату и ремонту нефтепромыслового оборудования — слесарей по ремонту и наладке газлифтного оборудования на компрессорных станциях 3—5 разрядов, имеющих опыт работы по ремонту центробежных компрессоров.

Оплата труда косвенно-сдельно-премиальная.

Одиноким предоставляется общежитие.

(1-й микрорайон),
Наш адрес: 626440,
г. Нижневартовск, ул. Менделеева, 11

ТЕЛЕФОНЫ РЕДАКЦИИ: редактор — 2-21-63, заместитель редактора и промышленный отдел — 7-29-82, 2-32-06; ответственный секретарь — 7-88-50; отдел партийной жизни — 2-29-87, 2-30-56; отдел информации—7-28-40, 2-31-96, 2-15-27; отдел писем—2-33-46; отдел иллюстраций и фотолаборатория — 2-30-56. ТЕЛЕФОНЫ ТИПОГРАФИИ: директор — 2-24-78, 7-27-19; через «Строитель» — 6-19-12; бухгалтерия — 2-32-07; инженер-технолог — 2-32-08; общий — 2-32-12.

Нижневартовская типография управления издательств, полиграфии и книжной торговли Тюменского облисполкома Заказ № 8938 объем 1 п. л. тир. 27000

ПРОЛЕТАРИИ ВСЕХ СТРАН, СОЕДИНЯЙТЕСЬ!

ЛЕНИНСКОЕ ЗНАМЯ

ОРГАН НИЖНЕВАРТОВСКОГО ГОРКОМА КПСС, ГОРОДСКОГО И РАЙОННОГО СОВЕТОВ НАРОДНЫХ ДЕПУТАТОВ ТЮМЕНСКОЙ ОБЛАСТИ

Издается с 4 сентября 1941 года ▲ № 161 (5401) ▲ ВТОРНИК, 17 августа 1982 года ▲ Газета выходит ежедневно, кроме воскресенья и понедельника ▲ Цена 2 коп.

Покорителям нефтяной целины посвящается

С 13 по 19 сентября в нашей области будет проходить сорок пятая трудовая неделя в честь 60-летия образования СССР. Посвящается она покорителям нефтяной и газовой целины.

Чтобы лучше подготовиться к этой неделе, которая без сомнения вызовет новый подъем трудовой и политической активности населения, и провести ее организованно, на высоком идейно-политическом уровне, отдел пропаганды и агитации горкома КПСС разработал мероприятия.

Партийные комитеты и бюро первичных партийных организаций проводят в трудовых коллективах политинформации, беседы, отражающие ход социалистического соревнования за ускорение сроков добычи миллиона тонн нефти, миллиарда кубометров газа в сутки, задачи и перспективы развития нефтегазового комплекса в одиннадцатой пятилетке.

Партийные, комсомольские, профсоюзные организации, а также отделы культуры горрайисполкомов организуют в трудовых коллективах, общежитиях, вахтовых поселках вечера чествования и вечера-портреты передовиков производства, концерты, смотры-конкурсы, диспуты, конференции, слеты, другие массовые мероприятия.

Лекторы общества «Знание» выступают на предприятиях, в общежитиях, вахтовых поселках, рассказывают о перспективах развития нефтегазовой промышленности в районе, о ее сегодняшнем дне.

Отделам культуры, профсоюзным, комсомольским организациям предложено — разработать специальную программу и направить в вахтовые поселки, в трудовые коллективы агитбригады. Разрабатывают маршруты агитбригад, решают вопросы с транспортом парткомы объединения Нижневартовскнефтегаз и Сибнефтегазпереработка.

В течение ударной недели состоятся спортивно-массовые мероприятия (пробеги, кроссы, сдача норм ГТО, спортивные игры) на призы первооткрывателей Самотлора, Героев Социалистического Труда, передовиков производства (ответственные спорткомитеты, профсоюзные, комсомольские организации).

Центральные библиотечные системы городов Нижневартовска и Мегиона проводят книжные выставки, читательские конференции по произведениям советских авторов, посвященным героям нефтяного Приобья.

Управлению бытового обслуживания, горздравотделу, районной прокуратуре, президиуму городской организации общества «Знание» рекомендовано совместно с парткомами объединений Нижневартовскнефтегаз и Сибнефтегазпереработка определить состав информационно-пропагандистских групп для выезда в вахтовые поселки.

Нижневартовское книготорговое объединение развертывает книжную торговлю в вахтовых поселках, народных магазинах, выставку литературы, посвященной нашему краю.

Отделы народного образования, техучилище № 41 организуют в школах и в училище встречи с передовиками производства, ветеранами труда, Героями Социалистического Труда, лауреатами Государственных премий и премий Ленинского комсомола. Школьники побывают в производственных коллективах, бригадах, цехах, примут активное участие в соревновании под девизом «Класс — бригада», «Школа — предприятие».

Мероприятия отдела пропаганды и агитации разосланы в первичные партийные организации и служат руководством к действию.

Подготовка к юбилею СССР — и в этом главная задача ударной трудовой недели — должна способствовать дальнейшему подъему политической и трудовой активности масс.

Ударная трудовая неделя — это и дальнейшее улучшение идейно-политического, патриотического и интернационального воспитания трудящихся, их классовой закалки. От партийных организаций требуется больше проявлять инициативы, целеустремленности, создавать в каждом трудовом коллективе обстановку творческого поиска новых резервов, товарищеской взаимопомощи, высокой ответственности за выполнение государственных планов и социалистических обязательств, непримиримости к недостаткам, нарушениям трудовой дисциплины.

Развернувшееся социалистическое соревнование в честь 60-летия СССР призвано стать действенным средством мобилизации нефтяников, строителей, работников сферы обслуживания на претворение в жизнь решений XXVI съезда КПСС, на укрепление экономического и оборонного могущества нашей Родины.

Краснознаменному — заводу стройматериалов

Коллегия Главтюменьпромстроя и президиум обкома профсоюза поздравили коллектив завода строительных материалов объединения Нижневартовскстрой с присуждением переходящего Красного знамени Минпромстроя СССР, ЦК профсоюза и первой денежной премии по итогам Всесоюзного социалистического соревнования за второй квартал 1982 года.

Коллективу-победителю пожелали и впредь идти в авангарде социалистического соревнования и вносить достойный вклад в выполнение заданий по строительству объектов жилья и соцкультбыта.



Отличное настроение у звеньевого монтажников Владимира Лаврова из СМУ-1 треста № 3 Главомскпромстроя — одного из ветеранов бригады И. Н. Гаценко.

В эти дни передовой коллектив строителей управления ведет монтаж 115-квартирного дома в пятнадцатом микрорайоне города — сдаточного дома этого года.

На снимке: звеньевой В. Лавров. Фото Ю. ФИЛАТОВА.

◆ СТРАДА СЕНОКОСНАЯ

ЗАДАНИЕ ПЕРЕКРОЕМ

Более 150 тонн сена при плане 202 тонны уже заготовила кормодобывающая бригада Нижневартовского управления буровых работ № 2. Успех дела решает четкая организация труда, высокопроизводительное использование техники. Несмотря на дожди, здесь используют каждый погожий час.

— При хорошей погоде, — говорит заместитель начальника управления по быту и кадрам И. Г. Салихов, — бригада ежедневно заготавливает восемь — девять тонн сена.

Понимая всю важность создания крепкой кормовой базы для подшефного совхоза «Нижневартовский», коллектив бригады решил заготовить сена на десять процентов больше плана.

По-ударному трудятся М. М. Юмагулин, А. С. Садретдинов, Ф. Н. Гафаров, М. М. Фаттахов.

— Ударному труду, — продолжает И. Г. Салихов, — помогают хорошие культурно-бытовые условия, созданные управлением для кормодобытчиков. На полевом стане прекрасно оборудованный вагон-столовая, кухня оснащена холодильным шкафом, электричеством, есть склад для продуктов, которые завозятся постоянно в широком ассортименте. Вечером люди смотрят телепередачи.

М. МИХАЙЛОВ.

ЗАГОТОВИЛ — СОХРАНИ

В полном разгаре сенокосная страда. Сегодня мы выражаем большую благодарность тем организациям, которые своевременно приступили к косовице трав и выполнили свои задания. Это бригады первого специализированного строительного управления треста Нижневартовскнефтестрой, девятой автобазы.

Неплохо работают бригады управления по повышению нефтеотдачи пластов и капитальному ремонту скважин треста Нижневартовскнефтестрой.

Хорошо начали сенокосную страду бригады управления Нижневартовскнефть, они уже заготовили почти 240 тонн прессованного сена, но изза плохой организации труда при перевозке и складировании сено пришло в негодность — стало гореть.

На календаре — август. До окончании страды остается месяц, а на лугах совхоза «Нижневартовский» заготовлена только четвертая часть кормов из того, что запланировано. Нас подводят первое Нижневартовское монтажное управление и первое управление технологического транспорта, тампонажная контора, Покачевское буровое управление и некоторые другие организации объединения Нижневартовскнефтегаз. На их лугах стоят лишь единичные стога.

М. ФАДЕИЧЕВ, директор совхоза.

ДЛЯ САМОТЛОРА

Коллектив треста Самотлорнефтепромстрой в июле объем строительно-монтажных работ выполнил на 2090 тысяч рублей. Это на 240 тысяч больше, чем было предусмотрено планом. А с начала года перевыполнение превышает 780 тысяч рублей.

Подразделения треста перевыполнили задание по производительности труда, сдали в эксплуатацию объекты, построенные собственными силами в два раза больше, чем планировалось. Вступили в эксплуатацию вторая и десятая компрессорные станции, третья очередь второй дожимной насосной станции на Самотлоре, несколько подстанций, жилой пятиэтажный дом в шестом микрорайоне.

Наибольший вклад в перевыполнение заданий внесли коллективы 31-го, 47-го и 61-го строительных управлений.

Н. БАСКАКОВА, начальник лаборатории экономического анализа.

ОТПРАВЛЕНО НА ЗАВОДЫ

С опережением графика транспортирует нефть, добытую на месторождениях района, коллектив Нижневартовского нефтепроводного управления. Только в минувшем месяце на перерабатывающие заводы страны отправлено дополнительно 16700 тонн черного золота. А всего с начала года потребители получили свыше 670 тысяч тонн ценного химического сырья.

Лидирует в социалистическом соревновании коллектив линейной производственной диспетчерской станции «Самотлор».

Ф. НИКОЛАЕВ.

СОВЕРШЕНСТВОВАТЬ ХОЗЯЙСТВЕННЫЙ МЕХАНИЗМ

НОРМИРОВАНИЮ ТРУДА—

Успешное выполнение задач, поставленных перед народным хозяйством по дальнейшему повышению производительности труда и снижению трудовых затрат, в значительной степени зависит от улучшения нормирования труда. В нефтяной промышленности разработкой нормативных материалов занято двадцать восемь нормативно-исследовательских станций (НИС) и партий. В настоящее время централизовано и внедрено в отрасли около сорока сборников норм времени, которыми охвачены практически все работы, связанные с добычей нефти, бурением скважин, выпуском, ремонтом бурового и нефтепромыслового оборудования. Разработано более двадцати сборников отраслевых нормативов численности рабочих и норм обслуживания оборудования.

Только в минувшем году Нижневартовским филиалом НИС Главтюменьнефтегаза выполнено 84 темы и выпущены единые нормы времени на монтаж и демонтаж нефтепромыслового оборудования, на монтаж КИП и средств автоматики, на ремонт котлов, на транспортно-такелажные работы в нефтяной промышленности, районные нормы времени на ремонт автомобилей КрАЗ и другие. Вся эта работа, проведенная совместно с отделами труда и заработной платы предприятий, позволила за год увеличить охват нормированием труда в объединении Нижневартовскнефтегаз на 1,7 процента и довести этот показатель до 98,2 процента. Процент технически обоснованных норм времени в объединении Нижневартовскнефтегаз также достаточно высок.

По уровню выполнения норм времени в основном производстве положение за последние годы стабилизировалось. В первую очередь, это объясняется качеством нормативных материалов. Сейчас применяются преимущественно сборники норм времени межотраслевые и отраслевые, а также районные, разработанные с достаточной степенью квалификации, что нельзя сказать о нормативной базе вспомогательного производства. Именно поэтому в последние годы специалисты уделяют особое внимание нормированию вспомогательного производства. Если в 1978 году для предприятий транспорта и машиностроения было разработано всего четыре сборника норм времени, то в 1981 году таких тем в плане работ станции было уже восемнадцать. Многие из них предприятия уже получили.

Тем не менее на некоторых предприятиях объединения применяются устаревшие сборники или предназначенные для других отраслей, или районов. В центральной базе производственного обслуживания по прокату и ремонту бурового оборудования, например, применяется сборник «Типовые нормы времени на газовую сварку в нефтяной промышленности», 1973 года издания. Между тем имеется аналогичный, но уже выпуска 1978 года.

В Покачевском буровом и Нижневартовском вышкомонтажном управлениях применяются устаревшие «Нормы времени на изготовление стропов из стального каната», издания 1975 года. Выполнение норм по этому сборнику у вышкомонтажников составляет 280 процентов. Здесь же применяются «Типовые нормы времени на ручную электродуговую сварку и газовую резку в нефтегазодобывающей промышленности», ВНИИОЭНГ, 1969 год. Хотя давно уже действует подобный сборник 1978 года, предусматривающий выполнение норм на 145 процентов.

Не все предприятия имеют перечень сборников нормативных материалов по труду, обязательных для применения на предприятиях и в организациях Главтюменьнефтегаза, разосланный в 1980 году. В этом году нами будет выпущен новый каталог.

Имеются случаи нарушения нормативного численно-квалификационного состава рабочих бригад и звеньев. Так, в бригадах подземного ремонта скважин управления Мегионнефть при работе на агрегатах «Бакинец» в каждой вахте содержится лишний помощник оператора. Если на предприятиях рабочим таких профессий, как станочники, слесари-ремонтники и т. д. присваивают необоснованно высокие разряды по сравнению с разрядами выполняемых работ, то в управлениях буровых работ, наоборот, не дают возможности бурильщикам повысить квалификацию.

В условиях Западной Сибири все бурильщики буровых бригад должны иметь шестой разряд. Однако в

НАВСТРЕЧУ АВГУСТОВСКОМУ СОВЕЩАНИЮ УЧИТЕЛЕЙ

ПУСТЬ РАБОЧИЙ СЯДЕТ ЗА ПАРТУ

Вечерние школы, предприятия Нижневартовска участвуют во Всесоюзном смотре «Каждому молодому труженику — среднее образование». Четыре раза в истекшем учебном году собирался штаб смотра — городской оргкомитет. На его заседаниях заслушивались отчеты руководителей предприятий о работе по повышению общеобразовательного уровня молодежи, принимались решения, направленные на совершенствование совместной работы вечерних школ и предприятий по сохранению контингента учащихся, распространялся положительный опыт по обучению молодых рабочих.

Такой опыт есть в нефтегазодобывающем управлении Нижневартовскнефть имени В. И. Ленина, первом и пятом управлениях технологического транспорта, в управлении по повышению нефтеотдачи пластов и капитальному ремонту скважин. Здесь активно работают комиссии содействия школ, вопросы всеобуча включаются в условия социалистического соревнования трудовых коллективов, используются меры морального и материального поощрения рабочих-учащихся вечерних школ. В результате совместной работы педколлективов вечерних школ, администрации и общественных организаций предприятий 2400 молодых тружеников успешно окончили первый учебный год нового этапа смотра. 868 из них получили аттестат о среднем образовании, значительно сократилась убыль учащихся из вечерних школ по сравнению с прошлым учебным годом. Хорошие результаты по итогам 1981-82 учебного года в первой вечерней средней школе (директор Х. Х. Яубасаров), в третьей вечерней средней школе (директор В. П. Басканов).

К сожалению, не все предприятия и организации города активно участвуют в смотре «Каждому молодому труженику — среднее образование». Не оказывали действенной помощи вечерним школам в привлечении молодежи к учебе вторая автобаза, трест Самотлортрубопроводстрой, пятая автобаза автотранспортного объединения Нижневартовскстройтранс, леспромхоз.

В настоящее время идет ответственный период — комплектование вечерних школ учащихся на 1982-83 учебный год. Август — месячник по набору учащихся в вечерние школы. Для обучения молодежи используются сейчас самые разнообразные режимы учебы. Каждый учащийся может выбрать форму учебы наиболее соответствующую его производственной деятельности.

Профсоюзные, комсомольские организации предприятий, педагогические коллективы вечерних школ должны развернуть активную пропаганду экономической, социальной значимости всеобщего среднего образования среди работающей молодежи. Это будет способствовать вовлечению молодых тружеников в учебу и успешному началу нового учебного года в вечерних школах города.

С. ДЕСЯТКОВА,
инспектор гороно по вечерним школам.

ЖИВОЙ ПЯТАЧОК САМОТЛОРА

БУДНИ ТРУДОВЫЕ

САМОТЛОР. Куст № 424. Сюда мы заехали по пути, возвращаясь в Нижневартовск из соседней бригады вышкомонтажников. И, откровенно говоря, только из любопытства. Поразил вид кустовой площадки, который невольно вызвал необычное сравнение с подсолнухом, туго набитым семечками. Представьте себе небольшой песчаный пятачок, буквально напичканный машинами самых различных марок.

Оказалось, все очень просто: бригада освоения мастера В. Н. Галкина из первого управления буровых работ готовилась к сдаче батареи скважин нефтяникам, одновременно перевозила свое хозяйство на следующую точку месторождения. Машины же на столь ограниченном пространстве умудрялись живо маневрировать, каждая исполняя предназначенное для нее дело. Разгоряченные работой, люди, казалось, не замечали моросящий дождь.

Мы увидели четкую систему, хорошо налаженную организацию труда. Хозяин кустовой площадки бурильщик Владимир Константинович Катеринич был нужен всюду одновременно, поэтому передвигался с завидной быстротой.

Несколько позже узнала о нем: рабочий высокой квалификации, опытный. Немудрено — десять лет в этой бригаде. Из тех, кто начинал с ним работать на Самотлоре, остались разве что бурильщики Анатолий Иванович Букалов да Василий Дмитриевич Костырев. Все они за ударную работу награждены орденами и медалями. А познавал мастерство освоения скважин Катеринич с помбура.

— Парни у меня отличные, — начал рассказывать он о своем небольшом коллективе. — Дважды просить не приходится. К любому делу относятся с пристрастием. Вон тот, что у доливной емкости — мой помощник Федор Пантелеевич Ртищев. Несколько лет с ним вместе.

Федор Пантелеевич будто догадавшись, что мы говорим о нем, оглянулся, улыбнулся добродушно, поднял навстречу бурильщику руку — знак, что все в порядке. И уже снова замахал бульдозеристу, показывая, как аккуратнее подъехать к емкости, чтобы сдвинуть ее с проезжей части.

Мы идем вдоль выстроившихся в ряд фонтанных арматур.

— Тот, что работает у паропередвижной установки, — продолжает Катеринич. — Фаниль Ахметгалиев. К нам после армии. Работает год. А молодец. Быстро освоился. И вообще, все у нас в бригаде болеют душой за общее дело: быстрее и больше осваивать скважины. Но здесь много зависит от того, насколько качественно построят их буровики... Да у нас тут сегодня столпотворение. Механизаторы из второго управления. Наши стропальщики, строители из первого специализированного управления треста Нижневартовскнефтеспецстрой.

И он объясняет, кто чем занимается. В двух словах, освоение скважины — вызов притока нефти, для чего на устье скважины устанавливается «подъемник» и выполняется целый комплекс технологических операций. Это основная работа. Но есть и неблагоприятные дни, когда бригада теряет производительное время на переезды с куста на куст. Порою они затягиваются. В данном случае было сделано все возможное, чтобы заключительные работы завершить в кратчайшие сроки.

Я не случайно особое внимание уделила внешнему виду кустовой площадки. Собрать представителей нескольких организаций, сконцентрировать здесь всю необходимую технику — для этого нужно много поработать предварительно. Бригада, районная инженерно-технологическая служба УВР-1 здесь оказалась на высоте.

А у коллектива освоения В. Н. Галкина есть в ускорении переезда прямой интерес. Он лишь немногим отстает в соревновании от ведущей бригады управления Л. А. Фенько. С начала года им освоено 54 скважины, на девять больше задания. Показал Катеринич столовую, культбудку. В культбудке потише, тепло. Над столом мастера вымпел «Победителю социалистического соревнования».

— Владимир Константинович, скажите несколько слов о мастере.

— Владимир Николаевич отдыхает: сутки был на буровой. Специалист он знающий. Третий год в бригаде. Пришел к нам после института. Мы с ним ладим, уважаем его.

...А двери вагончика все чаще приоткрывались. Хозяин куста по-прежнему был нужен по разным производственным надобностям.

— Я вот еще что хотел, — сказал Владимир Константинович на прощание. — Дело для нас важное. Это я, как профорг. Беда у нас со столовой. Одно — продуктов не хватает даже для вахты. А чем кормить сейчас людей? Их вон сколько на кусте. Другое — работают только два повара по восемь часов. Ночная вахта остается голодной — много ли силы от сухого пайка. Сколько уже просим, чтобы еще одного дали. Написали бы через газету...

Снова наш автобус выбирается на самотлорскую бетонку. Дождь внезапно кончился. Сквозь небесную хмурь пробивалось солнце.

Т. ВЫРКОВА.

По родной стране

▲ У САМОГО КАРСКОГО МОРЯ. Соревнование коллективов объединения Ямалнефтегазгеологии (Тюменская область) возглавляет бригада мастера П. Кожевникова из Карской нефтеразведочной экспедиции. Передовой коллектив уже завершил годовую программу. На проходке разведочных стволов с аномально высоким пластовым давлением больших скоростей достигла бригада мастера А. Паршенкова из этого же предприятия. Коллектив работает у самого Карского моря.

(ТАСС).

НАУЧНУЮ ОСНОВУ

Нижневартовском первом управлении такой разряд имеет только третья часть бурильщиков, в Варьегамском — единицы. В настоящее время в школе буровых кадров объединения организованы курсы на шестой разряд бурильщика, но группа состоит из четырнадцати человек. И то только потому, что в нее мы включили четырех бурильщиков-инструкторов.

На многих предприятиях производственные отделы и отделы организации труда и заработной платы закрывают глаза на факты приписок в нарядах и суточных рапортах. Например, в управлении по повышению и нефтеотдачи пластов и капитальному ремонту скважин и во всех нефтегазодобывающих управлениях цифры производительного времени бригад подземного и капитального ремонта скважин в отчетах приближаются к 100 процентам.

На самом деле это не так. Наш филиал на протяжении многих лет проводит фотографии рабочего дня таких бригад. Еще не было случая, чтобы в каком-нибудь коллективе производственное время было более 70 процентов. В бригаде Завьялова из УПНП и КРС, например, оно составило 57, в бригаде Демина из управления Нижневартовскнефть — 58 процентов. Такое регулирование заработной платы рабочих с помощью узаконенных приписок не только скрывает недостатки в организации труда, снижает роль тарифной системы и порождает уравниловку в оплате, но и развращает рабочего человека. Ибо начинает действовать принцип «работай, не работай — свою зарплату все равно получишь».

Не намного лучше оформляют наряды и в управлениях буровых работ. Мы проверяли нижневартовские первое и второе буровые управления. Выборочной сверкой индикаторных диаграмм с суточными рапортами установлено, что операции, указанные в суточном рапорте, не всегда подтверждаются диаграммами. Более того, нередко диаграммы вообще не прикладываются к рапортам, которые зачастую подписаны только мастером. Это лишний раз свидетельствует об отсутствии должного контроля со стороны соответствующих служб. Поэтому не случайно мастера часто включают в суточные рапорты невыполненные дополнительные объемы работ за счет искажения фактического времени механического бурения.

Еще один вопрос хотелось бы затронуть по УБР — отчетность по коммерческим скоростям бурения. Сейчас это двойная, даже тройная бухгалтерия: с учетом негерметичности, без учета негерметичности. Я не знаю, для каких целей ввели такой двойной учет? В других нефтяных районах тоже бывают и негерметичные и аварийные скважины, однако в отчетах есть одна фактическая скорость.

В 1981 году Госкомитет СССР утвердил основные направления нормативно-исследовательских работ по труду в отраслях народного хозяйства на одиннадцатую пятилетку. Подобный документ утвержден и министерством нефтяной промышленности. В основных направлениях нормативно-исследовательских работ поставлена задача постоянно поддерживать прогрессивность нормативных материалов. Их следует систематически обновлять, исходя из достигнутого уровня развития техники, технологии, организации производства и труда. За пятилетку намечается пересмотреть нормы и нормативы для 60 процентов работающих. Только в 1982 году будут пересмотрены типовые нормы времени на ремонт насосов, на монтаж и демонтаж вышек и оборудования для буровых, на слесарный ремонт бурового оборудования, инструмента и др.

Ответственные задачи стоят перед НИС и предприятиями объединения в связи с расширением бригадных форм организации и оплаты труда. Необходимо произвести детальный анализ обеспеченности действующих и вновь создаваемых бригад необходимыми нормативными материалами. Так, нашей станцией разработаны почти все нормы труда на работы, связанные с обслуживанием буровых установок Уралмаш-6000 ЭУК. В 1982 году определялся нормативы численности как рабочих, так и инженерно-технических работников и служащих управлений по внутрипромысловому сбору, компримированию и использованию газа. По-прежнему особое внимание уделено нормированию труда рабочих вспомогательного производства.

Р. САДРЕЕВ,
начальник Нижневартовского филиала НИС Главтюменьнефтегаза.

Идут школьные каникулы

СВЕТИ НАМ, СОЛНЫШКО!

«Солнышко» — это лагерь, который работает при средней школе № 10. Отдыхают здесь более тридцати мальчишек и девчонок и ничуточки не жалеют, что их лагерь не у Черного моря. Нынешнее лето отменное — солнце разбрызгивает щедро свои лучи, а озер для купания хватает, да и Обь недалеко.

Купаемся, загораем вволю, и интересного у нас много. Вот недавно ездили на экскурсию на Самотлор. Нам ее устроили шефы — управление механизированных работ № 3. Мы теперь имеем представление о труде буровиков. Сложным сплетением труб окружен Самотлор. По ним идет большая тюменская нефть.

На обратном пути мы сделали привал на зеленом островке среди тайги.

А потом еще была необыкновенно хорошая прогулка по Оби, массовые игры, песни.

Утро в «Солнышке», как и во всех лагерях, начинается с линейки, на которой звучит наш девиз: «Миру — мир, войны не нужно!». Мы хотим, чтобы и завтра, и послезавтра, и всегда над нашим «Солнышком» светило яркое солнце.

М. ПАВЛОВСКАЯ,
О. ПУЗЫРНИКОВА
Т. КУЛЬКОВА,
пионеры лагеря.

◆ ИЗ СУМКИ ПОЧТАЛЬОНА

ОТХОДЫ — В ДОХОД

О ХЛЕБЕ, об его экономии, хозяйском отношении к нему сказано и написано немало. И это понятно. Ведь еще В. И. Ленин подчеркивал, что социализм начинается с бережливого отношения к каждому пуду хлеба, угля и железа, причем, хлеб он ставил на первое место. Наше общество всегда осуждало и осуждает не только того, кто бездушно проходит мимо возможностей его экономии и рационального использования. Тем не менее именно одной из таких возможностей мы порой пренебрегаем.

Еще в 1969 году в рабочем поселке нефтяников Нижневартовске районный комитет партии ставил вопрос об экономном расходовании хлеба и других хлебных изделий как в столовых, так и в домашних условиях. Сбор так называемого «лишнего» хлеба в жилых домах сейчас налажен. В подъездах, на лестничных площадках многоэтажных домов ЖЭУ установили бачки с надписью «хлеб». Как же мы, жильцы, относимся к этому важному гражданскому долгу? Люди пожилого возраста, знающие настоящую цену куску хлеба, стараются засохший хлеб выносить из квартиры и высыпать в бачки, зная, что хлеб пойдет на корм скоту в совхозе, который в какой-то мере даст городу дополнительные мясопродукты. Но что делать, когда видишь куски хлеба прямо на асфальте, ведь их тоже кто-то выкинул, пройдя мимо специально поставленных бачков. Необходимо бороться с такой бесхозяйственностью, давайте перестанем равнодушно созерцать подобное и не будем мириться с этим.

В. СМИРНОВ,
председатель комиссии по быту при ЖЭУ-12.

ОСТРЫЙ СИГНАЛ

Картофель есть — заботы нет

В 1981 году в НГДУ Нижневартовскнефть им. В. И. Ленина организовано общество огородников. В настоящее время освоено около 30 гектаров земли в районе РЭБ флота. Общество насчитывает пятьсот членов. Соседи по нашему участку коллективы НГДУ Белозернефть и Мегионнефть.

Выполнена большая работа по обустройству участка. Отсыпана дорога около двух километров. Дорога с твердым покрытием проложена до РЭБ флота, а до огородов около трех километров — грунтовая, которая после дождя становится непроезжей.

Несмотря на плохую доставку людей на огороды, большинство любителей освоили участки, посадили картофель, лук и другие культуры. В 1982 году начали высаживать садовые, смородину, клубнику, крыжовник, малину и другие.

Урожай обещает быть хорошим. Однако мы не можем им воспользоваться полностью. Главное из-за плохой дороги. Поэтому охрана огородов не организована, транспорт для доставки людей на огороды выделяется очень редко. Это дает возможность посторонним людям обворовывать урожаи с участков. Неоднократные обращения огородников к администрация НГДУ и профкому не дают положительного результата: нас «кормят» обещаниями.

От имени всех огородников обращаемся к руководителям организаций, имеющих огороды в этом районе, помочь нам в строительстве дороги с твердым покрытием от РЭБ флота до участков и организовать рейсовый автобус.

Любители-огородники ТЮЛЬКОВ, СТРОГАНОВА, ДИГИЛЕВ, ПЕРЫШКИН, КУКУЕВА и другие.

От редакции: хорошее дело затеяли работники подразделений Нижневартовскнефти и многих других (Покачевского управления буровых работ и УБР-2, автобазы № 7 и управления технологического транспорта № 1, жилищно-коммунальной конторы и управления капитального строительства) — около двадцати организаций объединения Нижневартовскнефтегаза.

На площади около 300 гектаров вреет хороший урожай. Только картофеля намечается собрать более 220 тонн. Весомая прибавка к столу, и почитай, более полутора тысяч людей не будут толпиться в очередях за картофелем.

Однако продукт может пропасть, как и другие плоды огорода на себе урожая не понесешь за десять километров. Да из-за плохой дороги на огород не попадешь.

Значит, нужна дорога и постоянно курсирующий автобус. Непонятную позицию заняли в этом важном для выполнения Продовольственной программы руководители хозяйственники, парткомы и комитеты профсоюза Нижневартовскнефтегаза и его подразделений. Ведь весной не было такой тревоги у огородников — была забота и заинтересованность руководства. А сегодня мы вместе с ними задаем вопрос: неужели настолько бессильно руководство объединения и его подразделения, чтобы позвонить своим же людям, вести хорошее с хорошей отдачей огородное хозяйство?



На Кировском заводе «Электробытприбор» начато серийное производство новой автоматической стиральной машины «Вятка-автомат». В новой машине замочка, стирка, полоскание и отжим выполняются автоматически в соответствии с выбранной программой.

На снимке инженер-конструктор завода Галина Колобова показывает новую машину «Вятка-автомат».

(Фотохроника ТАСС).

СВИДЕТЕЛЬСТВУЕТ ПРЕССА

„Водная чума" в Вене

В водопроводной системе австрийской столицы нынешним летом обнаружена высокая концентрация опасных для здоровья хлористых соединений — отходов химического производства. Первыми забили тревогу жители рабочего района Шварцлакенау, расположенного на севере Вены. Из водоразборных колонок, которыми они пользовались, текла недоброкачественная вода. Химический анализ показал, что она не пригодна для питья.

Пробы воды в соседних районах выявили, что «водная чума», так называет это бедствие население города, постепенно распространяется на все левобережье Дуная и грозит перекинуться на правый берег — в центральные районы столицы. По данным газеты «Курир», многие промышленные предприятия «экономят» на очистных сооружениях, сбрасывают отходы в гигантские ямы, открытые в городской черте. В землю попадают сотни тонн опасных ядохимикатов, которые постепенно просачиваются в грунтовые воды.

Австрийская печать отмечает, что необходимость строгого контроля за сбросом отходов производства назрела уже давно, однако власти старались не беспокоить владельцев концернов.

Взрыв возмущения общественности страны вызвал обошедший газеты снимок сотен металлических резервуаров и контейнеров с ядовитыми отходами производства, найденных на свалке близ Вены.

Общественность страны решительно требует положить конец преступным действиям владельцев промышленных фирм, которые подвергают серьезной опасности здоровье сотен тысяч людей (ТАСС).

Зам. редактора
Н. Д. РОМАНОВ.

ТЕЛЕВИДЕНИЕ

(Время местное)

ВТОРНИК, 17 августа

Москва

8.00 Время. 8.40 Дж. Верди — «Травиата». 11.00 Программа научно-популярных фильмов: «Модели будущего», «Оникс — камень подземных дворцов». 11.30 Новости. 14.00 Новости. 11.20 «Человек на земле». Программа документальных телефильмов: «Большая семья Юрия Питры», «Гроздь винограда». 15.00 Фильм — детям. «Анютина дорога». 16.25 Ж. Берн. Страницы жизни и творчества. 17.10 Выступление вокального ансамбля «Арагвелеби». (г. Тбилиси). 17.30 На приз клуба «Кожаный мяч». 18.15 Сегодня в мире.

Тюмень

18.30 «Уборочным работам — передовые формы организации труда».

Москва

18.50 П. Чайковский. Пять пьес для скрипки с оркестром. 19.30 Премьера документального телефильма «ОВ». Чем грозит миру химическое оружие. 20.30 Время. 21.05 «Контрольная для взрослых». Передача 5-я «Приданое». 21.55 Сегодня в мире. 22.10 «Песни П. Аедоницкого». Фильм-концерт.

II общесоюзная программа

Москва

8.00 Утренняя гимнастика. 8.15 Программа документальных фильмов телестудии страны: «Следы на воде» «Вся ее жизнь». 8.55 «Приехали на конкурс повара» Художественный телефильм 10.05 Французский язык. 10.35 Творчество юных. 11.05 Знаешь ли ты закон? 12.00 Фильм — детям. «Мишка — артист». 13.05 «Спустя десять лет». Фильм-концерт. 13.25 «Новая сказка». Мультфильм. 13.40 Встреча с кинорежиссером С. А. Герасимовым в концертной студии Останкино. 15.50 Новости.

Тюмень

17.35 Хроника новостей 17.40 Документальные фильмы. 18.00 Что такое лето. Передача для детей. 18.30 Знаменосцы Трудовой Славы (М.). 18.50 Тюменский меридиан. 19.05 «Парад сказок». Телефильм.

Москва

19.30 Спокойной ночи, малыши! 19.45 Спорт за неделю. 20.15 Народные мелодии. 20.30 Время. 21.05 Чемпионат СССР по футболу. «Динамо» (Москва) — «Шахтер».

Тюмень

23.00 «Играем Стриндберга». Спектакль Ленинградского государственного драматического театра им. В. Ф. Комиссаржевской.

СРЕДА, 18 августа

Москва

11.00 Новости. 14.20 «По Вьетнаму». Кинопрограмма. 14.50 Русская речь. 15.20 Объектив. 15.50 «Мой труд вливается в труд моей республики». Репортаж из Целинограда о слете трудовых объединений старшеклассников. 16.35 Концерт заслуженного ансамбля народного танца «Ятрань». 17.15 «Гиганты лесохимии на Ангаре». Передача 1-я. Братский лесопромышленный комплекс. 17.45 «Илья Муромец». «Сказка о пастухе и прекрасной принцессе». «Сестрица Аленушка и братец Иванушка». Мультфильмы. 18.15 Сегодня в мире. 18.30 Народные мелодии. 18.50 Жизнь науки. 19.20 Премьера многосерийного художественного телефильма «Нежность к ревущему зверю». 1-я серия. 20.30 Время. 21.05 «Фестивали... Конкурсы... Концерты...». 22.25 Сегодня в мире. 22.40 Программа научно-популярных фильмов: «Голубая норка, черный соболек...», «Аквариум».

II общесоюзная программа

Москва

8.00 Утренняя гимнастика. 8.20 Программа научно-популярных фильмов: «Атом против атома», «Музей живой природы», «Берегите металл». 8.55 «Истребители». Художественный фильм. 10.30 Мамина школа. 11.00 Немецкий язык. 11.30 Концерт. 11.50 Фильм — детям. «Рядом с комиссаром». 12.55 «Альтиот Юрий Башмет». Фильм-концерт. 13.35 «На семи холмах». Документальный телефильм. 14.05 Для вас, родители. 14.35 К. Федин. «Писатель, искусство, время». 15.05 «Человек и земля». Научно-популярный фильм. 15.15 Концерт молодых артистов балета. 15.50 Новости.

Тюмень

17.20 Хроника новостей 17.25 «Береги этот вечный цвет». Документальный фильм. 18.25 Сказка для детей. 18.40 Тюменский меридиан. 18.55 По выставочным залам. Народное искусство. Из фондов областной картинной галерен. 19.30 Спокойной ночи, малыши! 19.45 Продовольственная программа: нет заботы важнее. 20.15 «Строительство и архитектура». Киножурнал.

Москва

20.30 Время. 21.05 «Процесс». Художественный фильм.

ЧЕТВЕРГ, 19 августа

Москва

8.00 Время. 8.40 «Народный артист СССР М. Ульянов читает I главу романа А. С. Пушкина «Евгений Онегин». Фильм-концерт. 9.35 Ж.-Д. Дамаз. Концертино. 9.50 «Нежность к ревущему зверю». Многосерийный художественный телефильм. 1-я серия. 10.55 Играет лауреат Всероссийского конкурса трио баянистов г. Сыктывкара. 11.25 Новости. 14.00 Новости. 14.20 К 40-летию начала обороны Новороссийска. Программа документальных фильмов: «Новороссийск помнит», «Памятник подвигу». 15.00 Фильм — детям. «Как стать мужчиной». 16.05 Шахматная школа. «Знакомьтесь: шахматы». Передача 1-я. 16.35 «Дающие жизнь». Документальный телефильм. 17.25 «Почему слоны?», «Кнопочки и человечки». Мультфильмы. 17.55 «В селе Глубинном». О работе по закреплению кадров в колхозе имени Кирова Хомутовского района Курской области. 18.15 Сегодня в мире. 18.30 Мы строим БАМ. 19.05 Выступление ансамбля народного танца Дворца культуры железнодорожников г. Еревана. 19.20 Премьера многосерийного художественного телефильма «Нежность к ревущему зверю». 2-я серия. 20.30 Время. 21.05 Концерт народной артистки РСФСР Г. Писаренко. 22.00 Сегодня в мире. 22.15 Премьера документального телефильма «Вижу океан».

II общесоюзная программа

Москва

8.00 Утренняя гимнастика. 8.20 «Процесс». Художественный фильм. 9.50 «Доброе утро, люди». Документальный фильм. 10.10 Л. Минкус. Дивертисмент из балета «Пахита». 11.00 Испанский язык. 11.30 «Эстетическое воспитание». О культуре одежды. 12.00 «Мой труд вливается в труд моей республики». 12.45 «Приключения принца Флоризеля». Художественный телефильм с субтитрами. 2-я серия. 13.50 «Радость, музыка и море». Фильм-концерт. 14.50 Театр одного актера. В. Яхонтов. 15.50 Новости.

Тюмень

17.30 Хроника новостей. 17.35 «Флоричика». Телефильм-концерт для детей. 17.55 «Фанос-неудачник», «Веселая карусель». Мультфильмы. 18.15 «Солнце, море, дороги». Телевизионный фильм. 18.45 Тюменский меридиан. 19.00 Орбита. Молодежная программа. 19.30 Спокойной ночи, малыши! 19.35 «Скорый до Кунермы». «Народный университет культуры». Документальные фильмы.

Москва

20.30 Время. 21.05 «Здравствуйте, я приехал». Художественный телефильм.

ПЯТНИЦА, 20 августа

Москва

8.00 Время. 8.40 Адреса молодых. 9.40 «Утро затонского леса». Документальный телефильм. 10.00 «Нежность к ревущему зверю». Многосерийный художественный телефильм. 2-я серия. 11.05 Программа научно-популярных фильмов: «Неуловимое излучение», «Посмотрите на звезды». 11.30 Новости. 14.00 Новости. 14.20 «Наши достижения». Программа документальных фильмов: «БАМ вчера, сегодня, завтра», «Город имени зерна», «Крутые пласты». 15.25 О. Фельцман. «Испанские сюжеты». Исполняет заслуженный артист Дагестанской АССР Л. Серебренников. 15.45 Подмосковье. Реализация Продовольственной программы. 16.15 Концерт афганских артистов. 16.40 Ребятам о зверятах. 17.10 Премьера фильма-концерта «Мы поем». 17.30 Беседы об алкоголизме. 18.00 В каждом рисунке — солнце. 18.15 Сегодня в мире. 17.30 «Музыканты о музыке». 19.25 Премьера многосерийного художественного телефильма «Нежность к ревущему зверю». 3-я серия. 20.30 Время. 21.05 К 60-летию образования СССР. Концерт Государственного Волжского русского народного хора. 21.50 Сегодня в мире. 22.05 Спортивная программа.

II общесоюзная программа

Москва

8.00 Утренняя гимнастика. 8.20 «Электрификация — связь времен». Документальный телефильм. 8.50 «Здравствуйте, я приехал». Художественный телефильм. 10.00 «Поэзия». Микола Бажан. 10.55 Концерт художественной самодеятельности нефтяников г. Нижневартовска. 11.25 Премьера художественных телефильмов для детей: «Мальчик и Зетик», «Школьная сова Паула». 12.20 Английский язык. 12.50 Шахматная школа. 13.20 Премьера документального фильма «Одержимость». 13.40 «Рассказы о художниках». С. Д. Эрьзя. 14.15 Концерт Государственного академического симфонического оркестра СССР. 14.50 «Жизнь и книги дяди Гиляя». 15.50 Новости.

Тюмень

17.20 Хроника новостей. 17.25 «Время не властно». Документальный фильм. 18.25 «Пирог со смеянкой», «Капитошка». Мультфильмы для детей. 18.45 Тюменский меридиан. 19.00 «Депутаты. и жизнь». Молодой специалист на селе. Передача из Исетского района. 19.30 Спокойной ночи, малыши! 19.45 «Вы нам писали». Музыкальная программа.

Москва

20.30 Время. 21.05 «Безымянная звезда». Художественный телефильм. 1-я и 2-я серии.

Тюмень

23.15 «Ретро». Спектакль Ленинградского государственного драматического театра им. В. Ф. Комиссаржевской.

СУББОТА, 21 августа

Москва

8.00 Время. 8.40 «Играет ансамбль альтистов». Фильм-концерт. 8.50 «Чудеса без чудес». 9.20 34-й тираж «Спортлото». 9.30 «Нежность к ревущему зверю». Многосерийный художественный телефильм. 3-я серия. 10.35 Для вас, родители. 11.05 Концерт советской песни. 11.30 «Писатель и современность». Литература и природа. 12.25 Творчество народов мира. 12.55 «Путевка в жизнь». 13.40 По музеям и выставочным залам. Выставка произведений народного художника СССР Б. С. Угарова в Русском музее. 14.05 Сегодня в мире. 14.20 Фильм детям. «Что там за поворотом». 1-я и 2-я серии. 16.25 Премьера фильма-концерта «Вот здесь мой дом» с участием Н. Ескалиевой (Алма-Ата). 16.55 В мире животных. 17.55 Беседа политического обозревателя Ю. А. Летунова. 18.25 «Маруся Богуславка», «Вересковый мед», «Василиса Микулишна», «Мальчик с уздечкой». Мультфильмы. 19.10 Встреча с Дином Ридом в Государственном театре эстрады. 20.30 Время. 21.05 «Галатея». Фильм-балет. 22.00 «Эта сказочная дельта». Документальный телефильм. 22.30 Новости.

II общесоюзная программа

Москва

8.00 Утренняя гимнастика. 8.15 Если хочешь быть здоров. (Советы физкультурникам). 8.25 «Родом из детства». В. Крапивин. 9.05 Музыкальная программа «Утренняя почта». 9.35 Премьера документального телефильма «Предлагаю решение». 10.05 М. Мусоргский, А. Бородин. Фрагменты из опер. 10.55 Выставка произведений Кукрыниксов. 11.20 «Безымянная звезда». Художественный телефильм. 1-я и 2-я серии. 13.30 Проблемы — поиски — решения. Продовольственная программа — общенародное дело. Ведет передачу политический обозреватель Л. А. Вознесенский. 15.00 М. Равель — «Вальс». 15.15 Программа Омской студии телевидения. 16.15 А. Твардовский. Поэмы. 16.45 Здоровье. 17.30 К 65-летию Великого Октября. «Наша биография». Фильм 38-й. Год 1954-й. 18.25 Музыкальный киоск. 18.55 Международное обозрение. 19.10 Премьера документального телефильма «Куда не возвращаются айсберги». 19.30 Спокойной ночи, малыши! 19.45 Чемпионат СССР по легкой атлетике. 20.30 Время. 21.05 Премьера художественного телефильма «Куда исчез Фоменко». 22.15 Спортивная программа: чемпионат СССР по легкой атлетике. Чемпионат СССР по регби.

ВОСКРЕСЕНЬЕ, 22 августа

Москва

8.00 Время. 8.40 «Ай-Петри. Погода на завтра». Документальный телефильм. 9.00 Будильник. 9.30 Служу Советскому Союзу! 10.30 Здоровье. 11.15 Музыкальная программа «Утренняя почта». 11.45 «По Советскому Союзу». Киножурнал. 12.00 Сельский час. 13.00 Музыкальный киоск. 13.30 Премьера документального телефильма об изобретателе В. Н. Ординарцеве. 14.05 М. Дарфаш. «Проснись и пой». Фильм-спектакль Московского театра сатиры. 15.45 Клуб кинопутешествий. 15.45 «По вашим письмам». Музыкальная программа. 17.30 Международная панорама. 18.15 Премьера документального телефильма «Встречи в мастерской». 18.45 «Палле — один на свете». Мультфильм. 19.05 На экране — кинокомедия. «Вратарь». 20.30 Время. 21.05 Футбольное обозрение. 21.35 «В троекуровых палатах». Ведет передачу И. Андроников. 22.35 Новости.

II общесоюзная программа

Москва

8.00 На зарядку становись 8.20 Премьера документального телефильма Если прозвучит «СОС». 8.45 «Куда исчез Фоменко». Художественный телефильм. 9.55 Концерт. 10.40 Очевидное — невероятное. 11.40 «Это бессмертие мое». Фильм-концерт. 12.30 «Петя и Красная Шапочка». Мультфильм. 13.00 Произведения Д. Д. Шостаковича и Э. Бальсиса исполняет заслуженный артист Литовской ССР Р. Катилюс. 13.20 «Образ нашего времени». По итогам III Всесоюзного фестиваля телевизионных документальных фильмов во Владивостоке. 14.20 Играет лауреат международных конкурсов В. Постникова (фортепиано). 15.10 Рассказывают наши корреспонденты. 15.40 «Праздник в По». Музыкальная программа. (Франция). 15.30 «Талант». Многосерийный художественный телефильм. 3-я серия. «Главный конструктор». 17.40 К 65-летию Великого Октября. «Наша биография». Фильм 39-й. Год 1955-й. 18.30 «Путешествие по Венгрии». Кинопрограмма. 19.30 Спокойной ночи, малыши! 19.45 Концерт. 20.10 «Твой телефон, Москва». Документальный фильм. 20.30 Время. 21.05 «Молчание доктора Ивенса». Художественный фильм. 22.20 Чемпионат СССР по легкой атлетике.

НА НОВУЮ СТОЯНКУ

Навигационно-техническая инспекция на основе решения исполкома городского Совета народных депутатов от 16 сентября 1981 года, № 292, ставит в известность всех судоводителей-любителей маломерного флота, что организуется городская лодочная кооперативная станция на территории старого речпорта.

Стоянка лодок в протоке Урья считается незаконной, все плавсредства, плавгаражи, балки необходимо переправить на отведенную территорию до 1 сентября 1982 года. Тот, кто не выполнит решение в установленный срок, будет привлечен к ответственности.

Кооперативная лодочная стоянка — в ведении Нижневартовскнефтегаза. Желающие вступить в кооператив, должны подать заявление в комитет профсоюза по месту работы. Председатели местных комитетов всех организаций должны составить списки желающих и предоставить их в профком объединения Нижневартовскнефтегаз.

В. ПАНИН,
начальник навигационно-технической инспекции.

(1-й микрорайон).
Наш адрес: 626440,
г. Нижневартовск, ул. Менделеева, 11

ТЕЛЕФОНЫ РЕДАКЦИИ: редактор — 2-21-63, заместитель редактора и промышленный отдел — 7-29-82, 2-32-06; ответственный секретарь — 7-66-50; отдел партийной жизни — 7-29-87, 2-30-56; отдел информации — 7-28-40, 2-31-96, 6-15-27; отдел писем — 2-33-46; отдел иллюстраций и фотолаборатория — 2-30-56. ТЕЛЕФОНЫ ТИПОГРАФИИ: директор — 2-24-72, 7-27-19; через «Строитель» — 6-19-12; бухгалтерия — 2-32-07; инженер-технолог — 2-32-06; общий — 2-32-12.

Нижневартовская типография управления издательств, полиграфии и книжной торговли Тюменского облисполкома Заказ № 8986, объем 1 п. л., тир. 27000

ПРОЛЕТАРИИ ВСЕХ СТРАН, СОЕДИНЯЙТЕСЬ!

ЛЕНИНСКОЕ ЗНАМЯ

ОРГАН НИЖНЕВАРТОВСКОГО ГОРКОМА КПСС, ГОРОДСКОГО И РАЙОННОГО СОВЕТОВ НАРОДНЫХ ДЕПУТАТОВ ТЮМЕНСКОЙ ОБЛАСТИ

Издается с 4 сентября 1941 года ▲ № 162 (5402) ▲ СРЕДА, 18 августа 1982 года ▲ Выходит ежедневно, кроме воскресенья и понедельника ▲ Цена 2 коп.

Газеты и журналы — в каждый дом

Как и все советские люди, трудящиеся Нижневартовского района проявляют большой интерес к периодическим изданиям. На 1982 год в районе было выписано 307 тысяч экземпляров газет и журналов.

Подписка на газеты и журналы на 1983 год открылась с 1 августа. Эта важная политическая кампания продлится до 15 ноября. Коллективу агентства «Союзпечать», работникам отделений связи, общественным распространителям печати необходимо проявить максимум заботы о том, чтобы подписка прошла организованно и в соответствии с установленными правилами, чтобы каждый подписчик выбрал для себя необходимые газеты и журналы.

В этом году жители нашего района смогут оформить подписку в 22 сельских отделениях связи, в том числе в двух вновь организованных — в поселках Лангепасе и Покачах, в городе Мегионе, а также в 1, 5, 9, 12, 13, 14, 15, 17, 18, 19, 20, 21 городских отделениях связи.

Круг чтения, как известно, во многом определяет социально-политическую ориентацию человека, его духовные запросы. Поэтому предметом особой заботы было и остается распространение партийно-политических изданий, несущих в массы идеи КПСС, мобилизирующих трудящихся на претворение в жизнь решений XXVI съезда партии. В этой важной работе распространителям печати должны оказать большую помощь партийные организации.

Подписка в нашей области в течение ряда лет проводится без ограничений, и ныне каждый имеет возможность выписать любые центральные и местные газеты и журналы. В последние годы становятся все более популярными такие формы подписки, как коллективная и с перерывом на часть срока. Последней формой подписки удобно пользоваться тем, кто проводит свой отпуск за пределами района или уезжает в длительные командировки.

А вот переадресовать некоторые издания за пределы области можно только в случае перемены места жительства. Поэтому подписчикам, работающим в районе вахтовым методом и желающим оформить подписку в другую область, необходимо поинтересоваться, не значится ли это издание в числе лимитируемых.

Одновременно с индивидуальной открыт прием ведомственной подписки. Он проводится на уровне тиражей 1982 года и заканчивается 31 августа. Итоги подписки прошлых лет показывают, что много жалоб и недоразумений возникают в результате того, что подписчики не заполняют сами абонементы, а доверяют это общественным распространителям. Допускаются ошибки в написании адресов, и подписчики в первые дни года не получают газеты и журналы.

Есть некоторые особенности для сельских и школьных библиотек. Для них сумма подписки может быть увеличена на стоимость литературно-художественных приложений к некоторым журналам. Школьным библиотекам подписка может быть оформлена из расчета 8 руб. 50 коп. на один класс. При этом методические журналы в библиотечную заявку включать запрещается.

Подписка на издания издательства «Плакат», а так же бюллетень «Аргументы и факты» оформляется сверх выделенных тиражей.

К сожалению, не все руководители предприятий относятся с должным вниманием к оформлению ведомственной подписки. Пытаются превысить лимит, выписывая издания не соответствующие профилю предприятия, поздно оформляют заявки, в результате чего целые коллективы остаются без подписки. Будет правильно, если секретари партийных организаций составление заявок на ведомственную подписку возьмут под свой контроль.

Индивидуальная подписка на 1983 год продлится 3,5 месяца. Срок вполне достаточный, чтобы все жители нашего города и района выписали газеты и журналы.

Т. ЗАЙЦЕВА,
начальник Нижневартовского агентства «Союзпечать».

60-ЛЕТИЮ СССР — УДАРНЫХ НЕДЕЛЬ!

ВКЛАД ВАХТОВИКОВ

С опережением графика строят скважины на Северо-Варьеганском месторождении коллектив Ивано-Франковского бурового управления. В августе уже пробурено 31755 метров нефтяных скважин.

Наибольший вклад в досрочное выполнение плана вносят бригады мастеров Е. И. Ничика — В. П. Матвиеца, Б. И. Гринюка — С. П. Перчика, работающие по вахтово-экспедиционному методу. Только эти два коллектива пробурили более 64 тысяч метров горных пород.

Иванофранковцы не только хорошо бурят, но и своевременно осваивают скважины. Например, в июле они сдали заказчику 21 нефтяной ствол. Это на три больше, чем планировалось.

В. КРАСИЙ,
начальник смены центральной инженерно-технологической службы.

НА ДОСКУ ПОЧЕТА ВДНХ

225 тысяч тонн сверхпланового сырья добыли промысловики управления Белозернефть с начала года. Это на сто тысяч тонн больше ранее принятых годовых социалистических обязательств.

Тон в трудовом соперничестве задает бригада лауреата премии Ленинского комсомола А. М. Козленко. С начала года она добыла более полутора тысяч тонн нефти дополнительно к заданию, вывела из простоя три скважины, одну подготовила на газлифтный способ добычи.

За высокие производственные показатели имя А. М. Козленко занесено на доску Почета ВДНХ. Этой чести молодой коммунист удостаивается уже второй раз.

Л. ЛОСКУТОВА,
экономист отдела труда.

ДЛЯ ГАЗЛИФТА

Принята в эксплуатацию первая очередь десятой компрессорной станции самотлорской газлифтной системы. К станции подключено уже более восьмидесяти скважин. Сейчас готовятся к сдаче и вторая очередь.

Ранее принятая в работу вторая компрессорная станция выводится на проектный режим. Ряд скважин, подключенных к этой станции, значительно увеличили объемы добываемой жидкости, некоторые из них впервые начали давать сырье с начала их строительства.

В сентябре войдут в эксплуатацию шестая и девятая компрессорные станции.

С. ЧАЙКА,
начальник управления по внутрипромысловому сбору и компримированию газа.

РЕЗУЛЬТАТ ОТЛИЧНЫЙ!

Это стало уже традицией. Ежегодно в объединении Нижневартовскстрой при сооружении школ проводятся конкурсы профессионального мастерства. Нынешний конкурс на экспериментальной школе № 40 в одиннадцатом микрорайоне был посвящен Дню строителя. В нем принимали участие рабочие специализированного управления отделочных работ, второго строительно-монтажного управления треста № 3, Иркутскинвестстроя и Пермнефтестроя.

Соревновались десять звеньев в количестве восьмидесяти человек. Среди них есть и высококвалифицированные рабочие, и молодые, недавно окончившие ГПТУ.

Взялись за дело дружно, горячо, каждый понимал, что сегодня на нем особая ответственность, своего рода проверка сил, способностей, умения. В первый день самая высокая производительность труда была в бригаде И. В. Алимасовой (СУОР), этот коллектив не снизил и во второй день темпов. К концу второго дня конкурса стало определенно вырисовываться качество работ. Но точные и окончательные результаты, учитывающие все показатели, были подведены только в конце третьего.

Жюри конкурса совместно с рабочей комиссией приняли работу от звеньевых. Результат отличный! Участниками конкурса в целом отделано за эти дни десять тысяч квадратных метров поверхности, средняя дневная выработка в физобъемах составила 40 квадратных метров поверхности. (Для сравнения скажу, что в обычные дни она равна 25).

Первое место завоевало в этом нелегком, непростом соревновании мастеров звено заслуженного строителя РСФСР Г. В. Бржезицкой, набравшее 42,6 балла по всем показателям соревнования. Второго места удостоена бригада И. В. Алимасовой, набравшая 41,38 балла. Третье место заняло звено Т. С. Куренковой (СУОР), набравшее 38,83 балла. Лучшими по качеству выполняемых работ признаны маляры звена Е. П. Петровой (СУОР), они получили за качество 10 баллов. Все победители конкурса награждены ценными подарками, всем участникам вручены памятные сувениры.

Е. КОМОЛЬЦЕВА,
начальник отдела труда Нижневартовскстроя.

ПАРОЛЬ: НАВИГАЦИЯ

ПО НОВЫМ ЛИНИЯМ

Сложным был минувший месяц для коллектива речной эксплуатационной базы Главтюменьнефтегаза. Эта сложность объясняется тем, что основные караваны судов совершали рейсы в Заполярье, где к тому времени открылась навигация. Доставка материалов и оборудования в адрес нефтяников нашего района была резко сокращена. Практически за одну декаду июля нашими средствами были вывезены на месторождения все грузы, которыми располагали базы снабжения.

Чтобы избежать простоя флота, руководство базы изыскало дополнительные адреса, по которым открыли новые линии. Так, по заказам треста Белнефтедорстрой открыли новую транспортную линию на реке Вахе. Речпорт обеспечил дорожников плавкранами, и в июле удалось для строительства автомагистралей на Хохряковское и Пермяковское месторождения доставить двадцать пять тысяч тонн строительных материалов.

В этот трудный для предприятий период оперативно и слаженно работали теплоходы НГ-35, 77, 119 капитанов Н. Т. Стихурова, Н. Д. Скрипко, Ф. К. Ибрагимова, 37-го плавкрана старшего электромеханика В. Е. Василенко.

Бесперебойно наша база обеспечивала нормальную работу сенозаготовителей. Для этих целей два теплохода оборудованы под плавмагазины. Кроме того, два — три теплохода ежедневно совершают рейсы на угодья района, доставляя горючее.

В. ДЕНИСОВ,
старший диспетчер базы.

ВОСПИТАНИЮ — КОМПЛЕКСНЫЙ ПОДХОД

В УСЛОВИЯХ ИНТЕНСИФИКАЦИИ

Анализируя сегодня деятельность любого предприятия, любой партийной, профсоюзной или другой общественной организации, мы выделяем два крупных блока вопросов — производственных и воспитательных. Причем, воспитательная работа в коллективе рассматривается как один из важнейших путей совершенствования производственной деятельности, улучшения всех показателей работы предприятия.

Характерен в этом отношении семинар секретарей партийных организаций предприятий объединения Нижневартовскнефтегаз, применяющих вахтовый метод работы. Проходил он непосредственно на местах промыслов, в поселке нефтяников Покачи.

Тема семинара актуальна: «Практика идейно-воспитательной работы в условиях интенсификации производства».

В рамках семинара была организована встреча с мастерами буровых бригад В. Г. Колесниковым, Г. С. Линиченко, А. В. Ленковым. Эта встреча превратилась в обмен мнениями о формах и методах воспитательной работы в бригаде, о роли социалистического соревнования, его действенности. Каждый мастер имел свою точку зрения на проблемы воспитания, но все сходились в одном: воспитательную работу невозможно оторвать от хозяйственной. Это неоднократно подчеркивали, рассказывая о своих бригадах, мастера Вячеслав Григорьевич Колесников, Григорий Степанович Линиченко.

В жизни трудового коллектива встречается много причин, осложняющих идеологическую деятельность. Вот одна из них.

Бригада на общем собрании берет повышенные социалистические обязательства. Люди сознательно выражают готовность трудиться лучше, сделать больше, чем предусмотрено заданием, беречь технику, экономить во всем, в конечном счете — добыть больше нефти.

Все работают с огромным желанием, и тут начинаются «объективные» трудности, знакомые каждой буровой бригаде: привезли не ту эксплуатационную колонну, зимой на базе в наличии только летнее дизтопливо, нет турбобуров и т. д., и т. п. Бригада простаивает по чьей-то вине, отстает от графика, настроение у рабочих падает. И уже нет уверенности, что можно сдержать слово, выполнить принятые социалистические обязательства. В такой обстановке очень трудно заниматься воспитательной работой, а надо!

Подобная ситуация возникла, например, в бригаде Г. С. Линиченко. Можно назвать и цифры простоев, допущенных по вине смежников.

Решить эту проблему одними разговорами и взаимными претензиями вряд ли возможно. Необходима хорошо продуманная система взаимных договоров обязательств, нацеленных на конечный результат всей технологической цепочки.

Интенсивно, высокопроизводительно может работать только крепкий, стабильный коллектив, но его формированию, конечно, не способствует частая смена руководства бригад, цехов, в целом предприятия. А примеров частой сменяемости бригадиров, мастеров, начальников можно привести, к сожалению, очень много. И вот вывод, сделанный на семинаре секретарей: усилить внимание к младшим и средним командирам производства, больше помогать им и строже спрашивать за порученное дело; к замене прибегать лишь в крайнем случае.

В условиях перехода на преимущественно интенсивный путь развития народного хозяйства необходимо, чтобы каждый делал то, что ему положено по должностным обязанностям, но с должным качеством и в установленные сроки. Мысль эта не нова, но, как было отмечено в Отчетном докладе XXVI съезду КПСС, еще не полностью преодолены силы инерции, традиции, привычки, сложившиеся в тот период, когда на первый план выступала не столько качественная, сколько количественная сторона дела.

Получается, что в основном показателе (у буровиков — метры) «растворяются» люди, руководители и организаторы производства не всегда отдают себе отчет в том, какой ценой выполнен план.

Каждый новый руководитель, приходя в коллектив, стоит перед дилеммой: менять ли обстановку в коллективе (а как результат этого — лишение премии, понижение в должности, увольнение), или продолжать работать по-старому, на все закрывая глаза.

В первом случае — возможный сбой в выполнении плана сейчас, но есть перспектива стабильной работы в будущем. Во втором случае — скачкообразная работа по выполнению плана, текучесть кадров, прогулы, другие нарушения. Конечно, лучше изменить обстановку, повысить требовательность, больше заниматься воспитанием людей. Путь этот трудный, но верный.

Буровой мастер В. Г. Колесников, рассказывая о своем опыте руководства бригадой, особо выделил один момент. Работу, в бригаде он начал с воспитания чувства рачительного хозяина у каждого члена коллектива. Взял, скажем, гаечный ключ — положи на место, уходишь со смены — приведи в порядок и проверь оборудование. Вместе с тем Вячеслав Григорьевич формировал у рабочего заинтересованность не только в результатах своего труда, но и в результатах труда своих товарищей.

Такая нацеленность коллектива служит хорошей школой воспитания и приводит к высоким производственным показателям.

Еще одну интересную форму работы с людьми использует мастер В. Г. Колесников. Посоветовавшись со своей бригадой, он две лучшие вахты передал в отстающую бригаду и взял из нее две самые слабые вахты. Такое рабочее обучение и воспитание дает положительные результаты.

Интенсификация производства требует перестройки идеологической работы, ее дальнейшего улучшения. Об этом и состоялся разговор на семинаре секретарей партийных организаций, который, как уже сказано, был проведен в поселке нефтяников Покачи.

В. СЕМЕНОВ.



В братской семье народов Страны Советов идут навстречу 60-летию образования СССР труженики городов и сел дважды орденоносной Мордовии. За годы социалистического строительства она прошла славный путь и превратилась ныне в автономную республику с высокоразвитой промышленностью и многоотраслевым механизированным сельским хозяйством.

Главное направление в развитии промышленности — электротехника. Сегодня каждая третья электролампа в нашей стране изготовляется в Мордовии. Республика дает большое количество полупроводников, электроизмерительных приборов, химического оборудования, экскаваторы, автосамосвалы. Машины и другая продукция Советской Мордовии экспортируются в 60 стран мира.

Разительные перемены произошли и в области народного образования, науки, культуры, искусства. Мордовский государственный университет и педагогический институт готовят кадры более чем для 1130 школ, действует разветвленная сеть техникумов. В республике два театра, 610 библиотек, семь музеев.

На верхнем снимке: Дворец культуры профсоюзов и музей скульптора С. Эрьзи в Саранске.

На нижнем снимке: члены передовой комплексной бригады совхоза «Новотроицкий» Старошайговского района. Слева направо — механизатор И. Пронин, бригадир А. Дерунов, механизаторы И. Моршна, А. Марьин, А. Ерофеев.

(Фотохроника ТАСС).



Иван Енин

ЛЮДИ НЕФТЯНОГО КРАЯ

Отсветы огня мечутся по борту машины, к которой Енин приваривает кронштейн. Склонившись, он споро и ловко выводит шов, прочно. Разгибается, придирчивым взглядом оценивает работу. Остается доволен: приварено как надо.

— Можно ехать на месторождение!

А день сегодня особенный: партию в социалистическом соревновании признали лучшей по министерству. По министерству, значит — в стране. Их только что поздравили товарищи.

Иван разволновался. В этой большой победе есть и его участие. В партии пять человек, труд каждого заметен. Значит и он не последний среди пяти.

Ивану вспомнились те давние семидесятые, когда он с Кубани приехал в Нижневартовск. Если честно, его влекла не романтика, построил в поселке Ахтарском дом, влез в долги и вот решил подзаработать. Устроился сварщиком в вышкомонтажную контору. Сварщиком он был всегда, как окончил ремесленное училище. Любил свою профессию. И быть бы до сих пор «мастером огня», да случилось непредвиденное: брызги раскаленного металла повредили глаз. Ушел Иван в геофизику.

У геофизиков свои преимущества: все время в движении, на свежем воздухе. Иван быстро «вписался» в коллектив. Начальник партии № 30 из экспедиции радиоактивного каротажа Насыров, добродушный и одновременно требовательный, машинист Сабинин и моторист Жалюк понравились. Работяги. Но и самому приходилось работать с отдачей.

На скважине быстро расторядится с приборами, закрепит на кабеле и заглубит в устье скважины. Проследит технику безопасности и обнаруженные недостатки сам же поспешит исправить: чтоб было заземление мачин в порядке, освещение. Договорились с Насыровым укрепить на подъемнике прожектор, в прибавку к тем лампам, что на буровой.

Выбрали Ивана общественным инспектором по технике безопасности. Техрук экспедиции Петр Киселев лично напутствовал:

— Вижу, стараешься, Иван. А теперь будешь еще больше стараться, потому как с доверием к тебе.

Вот уже одиннадцать лет на Севере. Давно рассчитался с долгами, а не манит его обратно к саду и огороду, в теплую южную сторону. Геофизика не пускает: полюбив ее, полюбил и товарищей. Пли наоборот: с товарищей началась любовь к геофизике. Его сварные навыки тоже на пользу, то отопительную систему на базе лета, ет, то машинный парк в порядок приводит. Его куда ни пошли, всегда безотказен, всегда готов помочь.

...Едут. И вдруг вопрос Равиля Насырова:

— Что для тебя, Иван, главное в жизни?

— Работа, — не задумываясь, отвечает Енин. — Работа и дети. Без этого жизнь теряет смысл. Я так смотрю, что свой след на земле рабочему человеку надо оставлять делом. Жизнь у меня удалась, а трудности: это прежде всего война. В немецкую оккупацию попали. После военные годы не слаще. В ремесленном учился, на заводе в Керчи работал. Я все время был на людях, в коллективе. И до сих пор на людях... без людей никуда.

— Значит, тебя всю жизнь вела любовь, — делает вывод Насыров.

— Любовь к людям?

— Так. И любовь к детям Саше и Лиде, жене. А через них к Родине. Сейчас почему-то стесняются этих высоких слов — Родина, патриотизм, а я не стыжусь. Это необходимые слова.

Они едут по Самотлору на дальний куст — предстоит полный комплекс исследований. Будет бессонная ночь, напряженная работа...

Я знаю Ивана Енина давно, не раз выезжал с ним на месторождение, встречался дома, беседовал о многом, и постепенно вырисовывался мне характер человека, русского душой и мыслями. Такие вот Ивановы поднимали страну в первых пятилетках, погибали на полях Великой Отечественной, запускают космические корабли. Русские Иваны, чем еще удивите мир?

На месторождении первым делом он по обязанности инспектора с начальником партии проинструктировал буровиков по технике безопасности, приборы извлек из станции. Они длинные, остроконечные, как снаряды малого калибра, удобные для скважины. Каждый по сто килограммов. Их определили по назначению. Все своим заведенным порядком.

Ночь спускается. Еще достаточно белая, долго не темнеет. Ветерок веет по низовью.

— Давай! Майна! — раздается из динамика голос Насырова. Машинист Сабинин включает лебедку, и прибор на кабеле уходит в скважину. На диаграмме останутся нитяные извивы, дорожки кривых покажут буровикам и будущим хозяевам скважин — промысловикам залежи нефти и газа, качество колонны и цемента в затрубье.

Иван Енин это понимает и живет с непроходящим чувством своей нужности людям. Живет серьезно и обстоятельно, правильно живет.

Н. СМИРНОВ.

Победители соревнования

Подведены итоги социалистического соревнования за второй квартал 1982 года среди коллективов инспекции Управления тюменского округа Госгортехнадзора СССР.

Коллектив Нижневартовской РГТИ занял первое место с присуждением денежной премии, переходящего Красного вымпела и Почетной грамоты. В инспекции первые места заняли старшие горнотехнические инспектора Н. Н. Мухортова и В. В. Шевцов и горнотехнический инспектор А. В. Заузолков.

Эффективную помощь в работе нашей инспекции оказывает внештатный актив, который внес свой достойный вклад в успехи социалистического соревнования. Лучшими внештатными инспекторами являются по геологоразведке: заместитель главного инженера по технике безопасности Мегионской нефтеразведочной экспедиции Ю. Н. Акимов, главный технолог Восточно - Мегионской нефтегеологоразведочной экспедиции Ю. И. Романченко; по управлению Белозернефть старший мастер И. А. Вахитов и мастер В. П. Ларионов из цеха подземного ремонта скважин; по управлению Мегионнефть — технолог В. П. Назаренко из цеха подземного ремонта скважин, В. В. Кругликов — начальник ЦИТС, в управлении по повышению нефтеотдачи пластов и капитальному ремонту скважин — начальник цеха П. М. Никишин, старший мастер Е. А. Виноградов, мастер В. А. Мальцевич и многие другие.

Н. ЛАВРЕНТЬЕВА,
горнотехнический инспектор.



ОДИННАДЦАТОЙ ПЯТИЛЕТКЕ — БЕЗОПАСНЫЙ ТРУД!

ГОСГОРТЕХНАДЗОР СССР. ВЫПУСК № 29. АВГУСТ 1982 г.

Когда контроль постоянен

Коллектив четвертого цеха добычи нефти и газа управления Нижневартовскнефть трудится без грубых отступлений от требований норм техники безопасности и охраны труда. Основными «стражами» этой работы в цехе стали общественные инспектора. Лучшие из них — Р. Я. Таут, Г. Р. Нешура, В. С. Андреев. Они ежедневно обходят объекты, анализируют трудовые операции людей, выявляют нарушения, дают им принципиальную оценку на собраниях коллектива.

Всей работой инспекторов руководит старший инженер цеха В. Н. Николин. Он каждый день проводит совещания с мастерами, технологами, общественными инспекторами. На этих совещаниях дается глубокий анализ отступлениям от норм в деле охраны труда, держат ответ нарушители; здесь же руководитель знакомит подчиненных с директивными документами по вопросам техники безопасности. Такое постоянство контроля дает и обнадеживающий результат.

Так, начиная с апреля 1982 года, на общем собрании цеха решили: сдавать скважины, переводимые на механическую добычу, с первого предъявления и только качественные.

В настоящее время цехом уже сдано в эксплуатацию свыше 140 скважин с оценкой «хорошо». Наибольшее количество стволов с такой характеристикой пустили в работу бригады мастеров И. П. Панькова, Р. Т. Асфаххадиярова, А. А. Лешина.

Неоднократные проверки показали, что в цехе большое внимание уделяется и оформлению документации по технике безопасности. В этом большая заслуга мастеров по добыче нефти и газа.

Вся эта деятельность дает право коллективу цеха после устранения ряда замечаний по охране труда ходатайствовать перед Нижневартовской РГТИ о переводе ЦДНГ-4 на самоконтроль. Это очень сложная и ответственная задача. Работники цеха полны решимости выполнить ее в текущем квартале, чтобы год завершить без травм и аварий.

Г. ЗАХАРОВ,
участковый горнотехнический инспектор.

Рекомендации конференции в действии

Материалы конференции были обсуждены на собраниях различных категорий работников, розданы во все подразделения управления, они явились основой для составления годовых мероприятий и комплексного плана.

Создана и регулярно работает постоянно действующая комиссия (ПДК) под председательством главного инженера. По результатам ее работы проводятся совещания, издаются приказы, выпускаются информационные бюллетени. На заседаниях ПДК заслушивались Р. Х. Хананов, Н. И. Юрьев, В. И. Бородин — руководители подразделений, имеющие наибольшее количество нарушений по технике безопасности в отчетном периоде.

С целью повышения личной ответственности главных специалистов, руководителей служб приказом по управлению каждый из них закреплен за определенным объектом, организовано дежурство главных специалистов в субботние и выходные дни.

Вопросы состояния техники безопасности включены в основные показатели условий социалистического соревнования, не остаются безнаказанными и наиболее злостные нарушители техники безопасности, так в первом квартале 1982 года наказано пятнадцать человек, среди них мастер цеха О. М. Чумаков, старший механик Л. И. Зеленин, мастер цеха Л. М. Боронин и другие.

Большое внимание в НГДУ Покачевнефть уделяется и профессиональной подготовке рабочих и инженерно-технических работников, однако еще нельзя сказать, что рекомендации конференции выполняются полностью. Еще имеется ряд серьезных нарушений и одно из них — слабая работа первого и второго этапов оперативного контроля за состоянием условий труда в некоторых цехах, где не проводятся оперативки по вопросам охраны труда мастерами и начальниками цехов.

Руководству НГДУ и председателю комиссии по охране труда В. Н. Коленову необходимо принять все меры, чтобы требования рекомендаций выполнялись в том объеме, как этого требуют правила.

В. САМУТКИНА,
горнотехнический инспектор.

Резервы безопасного труда

С внедрением «Единой системы работ по созданию безопасных условий труда» на предприятиях бурения, вышкостроения Нижневартовскнефтегаза значительно возрос уровень профилактической работы и оперативного контроля по обеспечению высокопроизводительных и безопасных условий труда.

Контроль осуществляется со стороны администрации предприятий, руководителей вышестоящих организаций, руководителями служб и объектов, а также партийными и профсоюзными организациями. Разрабатываются и внедряются должностные инструкции — положения по обязанностям бурильщика, бригадира, звеньевого. Однако до сих пор не приняты меры по сокращению часто повторяющихся нарушений, снижению травматизма и аварийности.

На предприятиях первого Нижневартовского управления буровых работ, Мегионского УБР, первого вышкомонтажного управления Нижневартовской РГТИ проведенным анализом выявлены часто повторяющиеся нарушения: неисправное состояние фиксирующего устройства замков элеваторов, неисправность ключей КМ УМК, подвесных и страховочных канатов, допуск техники к выполнению работ с неисправными приборами безопасности, установка стеллажей и крупных блоков на укороченные выкладки и т. д.

Причиной этих отступлений от правил является формальное проведение ежеквартального анализа нарушений без принятия конкретных мер по их устранению, не привлекаются к проведению анализов начальники служб, главные специалисты. Результаты проведенных анализов не контролируются и не принимаются меры к ответственным лицам.

Оперативную работу по организации и устранению этих недостатков показали руководители всех подразделений ВМУ-1 А. Е. Тисланко, В. И. Хоменко, С. А. Клименко, В. А. Зотов и члены группы содействия — внештатные инспектора Нижневартовской РГТИ З. В. Голубев, В. Н. Бортников. Составлен перечень часто повторяющихся нарушений. Работает система ежедневной проверки состояния рабочих мест перед началом работы. Определена дисциплинарная ответственность прорабов за выявление часто повторяющихся нарушений, назначены ответственные за выполнение мероприятий, приказов, распоряжений.

Мы рекомендуем руководству Нижневартовскнефтегаза распространить передовой опыт вышкомонтажников первого управления по обеспечению безопасных условий труда на всех предприятиях бурения и вышкостроения.

В. ШЕВЦОВ,
старший горнотехнический инспектор.

МЕРОПРИЯТИЯ НАДО ВЫПОЛНЯТЬ

Руководство объединения Нижневартовскнефтегаз не с должной ответственностью отнеслось к подбору комиссии для проведения комплексного обследования своих предприятий по вопросам охраны труда и техники безопасности. Большинство лиц, указанных в приказе, были заменены другими или не участвовали совсем.

В ходе проверки было обследовано 292 объекта, выявлено 995 нарушений норм и правил техники безопасности. Основные из них: замазученность территории кустов скважин, эксплуатация неисправных контрольно - измерительных приборов и оборудования, отсутствие площадок обслуживания на скважинах, несвоевременное проведение инструктажей, допуск к самостоятельной работе людей, не имеющих профессиональной подготовки и др. Половина из них — часто повторяющиеся.

Это свидетельство тому, что отсутствует должный контроль руководителей нефтегазодобывающих управлений В. Н. Макарова, В. М. Секерина, И. И. Рынкового за устранением нарушений, которые повторяются из года в год.

К примеру, приведение факельных систем в соответствие с правилами безопасной эксплуатации установок подготовки нефти; строительство растворных узлов на Северо-Варьеганском и Тагринском месторождениях. От подготовки ведения этих работ зависит ее безопасность, но она на низком уровне.

Решающим фактором в деле создания и обеспечения безопасных условий труда на производстве является внедрение единой четкой системы организации работ. Но для большинства инженерно-технических работников она не стала мерилом их отношения к созданию безопасных условий труда. Среди них В. И. Пошанин и Н. И. Неймышев, начальники цехов; Э. С. Алиев, мастер по добыче нефти управления Мегионнефть; В. Г. Маслов, Ю. С. Урядов и В. И. Диденко, начальники цехов Белозернефти; К. К. Насибулаев, начальник цеха Варьеганнефти и др. Ими постоянно нарушается оперативный контроль, не проверяется устранение выявленных нарушений. Не уделяют должного внимания вопросам техники безопасности на объектах и главные специалисты Мегионнефти, Белозернефти механики М. Ф. Гареев и В. И. Исанов, энергетик П. Д. Аксанюк.

Анализ нарушений, выявленных в ходе комплексной проверки, свидетельствует: в основе нарушений остается плохое знание норм, правил и инструкций по технике безопасности рабочими и инженерно - техническими работниками, низкая технологическая дисциплина исполнителей работ; неудовлетворительное выполнение должностных обязанностей согласно инструкций и требований единой системы работ по созданию безопасных условий труда.

По результатам комплексных проверок составлены мероприятия с определением сроков исполнения и ответственных лиц, выполнение этих мероприятий должно обеспечить безопасный и безаварийный труд.

М. СИМАНКОВА,
старший горнотехнический инспектор.

ДОШКОЛЬНОЕ ВОСПИТАНИЕ

ПУТЕШЕСТВИЕ В ЛЕТО

Летнее время — период отдыха, укрепления детей в дошкольном учреждении, кроме того период, который в доступной, интересной форме дает возможность педагогу решать многие воспитательно - образовательные задачи.

Н. К. Крупская писала: «Прежде всего надо, чтобы детсад давал побольше радости, чтобы с воспоминанием о детском саде у ребят связывалось представление как о чем-то светлом».

Развлечения в детском саду — богатый материал для этого. Наполненные радостными эмоциями, они положительно влияют на состояние нервной системы; постоянное в них участие развивает двигательные навыки, речь, творческие способности, чувство ответственности, дружбу детей.

В нашем детском саду развлечения являются плановыми мероприятиями. Обычно к ним готовятся как взрослые, так и дети. Совместно составляется программа развлечений, дети включают свои любимые танцы, песни, стихи, инсценировки. Часто программы преподносятся им сюрпризно.

В течение этого летнего сезона очень интересным было путешествие в страну лета.

Дети совместно с воспитателями продумали и приготовили оформление своих летних участков, костюмов. Четырехлетки устроили «лесную полянку» с цветами, бабочками, пауками, семилетние дети — богатый цирковой шатер, «булочную», кафе «Мотылек».

Ведущим праздника стал полюбившийся детям веселый, остроумный, находчивый Петрушка, постоянный спутник интересных детских затей. Вот он появляется, когда дети собрались на красочно оформленной площадке в радостном ожидании чего-то забавного, и зовет их в путешествие в страну лета.

Путь детей необычный. «Автобусом» они добрались на лесные полянки, где танцуют бабочки, кузнечики, жуки; а вот их встречают зайчики и приглашают к себе на день рождения. В сказочную страну дети приезжают «поездом» и вместе с тремя поросятами переживают встречу с волком.

Под радостные возгласы, смех путешественников выступили артисты цирка «Шапито»: гимнастка, дрессированные медведи, клоуны.

А как интересно всем «туристам» посетить необычную булочную и отгадать загадки, получить связку настоящих бубликов, попробовать вкусный чай в кафе «Мотылек».

Вот путешествие закончено, но нет предела радостным детским воспоминаниям о летних путешествиях. Дети постоянно повторяют в совместных играх, беседах фрагменты увиденного, пережитого в тот день. Еще одно светлое воспоминание остается у них от детства.

И. БУХТЕЕВА,
музыкальный руководитель детсада № 22.

Когда нарушают инструкцию

Известно: с газом, как и с огнем, шутки плохи. Однако ряд руководителей нефтегазодобывающих управлений забывает простое правило: быть предельно внимательным к работам, связанным с взрывоопасными продуктами.

8 июля 1982 года электросварщик Артемов по указанию капитана сухогрузной баржи Глазунова проводил огневые работы. Взрыв газовоздушной среды в трюме носовой части навсегда унес жизнь молодого человека, которому было всего 23 года. Если бы Глазунов оформил наряд-допуск, проконтролировал отбор газовоздушной среды на содержание углеводородов, проверил техническое состояние сварочного агрегата, несчастный случай наверняка не произошел бы.

Аналогичный случай был 5 февраля 1980 года. В результате взрыва газовоздушной среды в емкости специальной машины АПН-11 погиб электросварщик цеха подземного ремонта скважин НГДУ Мегионнефть Исламгулов, которому тоже было 23 года.

Когда знакомишься с актами расследования несчастных случаев, то поражаешься сходству причин: не пропарена емкость, нет результатов отбора проб, нет разрешений на производство работ; на месте проведения огневых операций нет ответственного, не подготовлено рабочее место, исполнители не проинструктированы. Неужели это трудно сделать!

Подобные примеры можно было бы привести и по нефтегазодобывающему управлению Белозернефть. И кажется: они должны были научить руководителей предприятий безопасному ведению работ. Однако факты проверок комиссии представителей Нижневартовскнефтегаза и военизированной пожарной части свидетельствуют о противоположном.

В ходе проверки в НГДУ выявлено 103 замечания, из них: 55 — в Мегионнефти, 42 — в Белозернефти, 6 — в Нижневартовскнефти. Так что несчастный случай с Артемовым неслучаен. Это результат ошибок, безответственности руководителя.

Сравним: 8 июля погибает человек, 12 июля на базе производственного обслуживания Мегионнефти в котельной ведутся огневые работы без разрешения. Результатов анализа воздуха на содержание углеводородов нет, люди инструктаж не получили, рабочее место к производству огневых работ не подготовлено и нет ответственного. Долго ли до беды!

Неблагополучно обстоит дело с организацией огневых работ и в НГДУ Белозернефть. С 1976 года в цехе добычи нефти и газа № 4 не оформляются наряды-допуски на проведение газоопасных работ, в шестом цехе полгода обвязываются кусты скважин без разрешений. На ДНС № 13 огневые работы ведутся на действующем объекте в десяти метрах от системы промышленной канализации, причем колодцы не закрыты крышками, под отстойниками нефть. И здесь недалеко до беды.

Обращаюсь ко всем и, в первую очередь, к руководителям производств: не допускайте отклонений от предписывающих инструкций, не подвергайте жизнь человека смертельной опасности.

Ф. ЗАЙНАШЕВ,
заместитель начальника военизированной пожарной части № 11.

◆ СЛУЖБА ЗДОРОВЬЯ

ТРИХИНЕЛЛЕЗ— ЭТО ОПАСНО

Наряду с широко известными в нашем крае глистными заболеваниями (описторхоз, дифиллоботриоз) существуют и более редкие, но причиняющие большие страдания больному человеку — гельминтозы.

Совсем недавно в нашем районе были зарегистрированы групповые случаи заболевания трихинеллезом, которые возникли при употреблении в пищу копченого медвежьего мяса. Такое изысканое блюдо, как копченая медвежатина, пришлось многим по вкусу, но, к сожалению, в мясе убитого медведя находились личинки трихинеллы, и многие, употреблявшие мясо без дальнейшей термической обработки, заболели трихинеллезом.

Трихинеллез относится к природно-очаговым заболеваниям. В природе поражаются все виды животных, которые хотя бы частично питаются мясом. Болеет трихинеллезом и человек.

Трихинеллы — это очень мелкие круглые черви длиной 4—5 мм, взрослые трихинеллы находятся в кишечнике у больного человека или животного. За 5—6 недель самка трихинелла рождает несколько тысяч личинок, которые с током крови разносятся по всему организму, достигают мышц, задерживаются в них, спиралевидно скручиваются, через 2—3 недели вокруг каждой личинки образуется капсула, которая пропитывается известью. Трихинеллы поражают поперечно-полосатые мышцы: икроножные, плечевого пояса, глаза, диафрагмы и другие.

Основные симптомы трихинеллеза: мышечные боли, отек век и всего лица, лихорадка до 38—40 градусов — не зря это заболевание на Руси называли одутловаткой. Боли возникают в глазных, жевательных, шейных, икроножных мышцах. При движении боли резко усиливаются. Поражение глазных мышц вызывает нарушение зрения, появляются боли в животе, тошнота, иногда может присоединиться понос. Такое состояние может длиться до двух месяцев.

Как предупредить заболевание трихинеллезом? Прежде всего, все свиные туши (обязательно и при подворном убое животного), а также мясо диких животных при употреблении его в пищу, должно проверяться ветеринарными работниками.

Зараженное трихинеллами мясо подлежит уничтожению!

Его ни в коем случае нельзя скармливать и другим животным. Нужно знать, что копчение, замораживание, недостаточное проваривание и прожаривание мяса не убивают личинок трихинеллеза.

Большое значение в борьбе с трихинеллезом имеет правильное содержание свиней. Свинарники необходимо держать в чистоте, вести борьбу с крысами.

Самое главное, все мы должны помнить о том ,что есть такое заболевание — трихинеллез, которое чревато серьезными для нашего здоровья последствиями.

Л. ЖУРАВЛЕВА,
заведующая бактериологической лабораторией Нижневартовской городской санэпидстанции.

ОБЪЯВЛЕНИЯ

Бюро по трудоустройству приглашает:

в нефтегазодобывающее управление Белозернефть п/о Нижневартовскнефтегаз — слесарей КИПиА 3—5 разрядов, водителей.

Нуждающиеся обеспечиваются общежитием;

▲

в УПТК объединения Нижневартовскстрой — инженера - технолога, начальника участка речного флота, механика, мастера маневровых работ, электриков, слесарей - сантехников, слесарей - ремонтников на участок ГСМ, стропальщиков для работы на Новоаганском участке, сторожей.

Одиноким предоставляются место в общежитии и прописка;

▲

в ремонтно-наладочное управление п/о Сибнефтегазпереработка — прибористов 4—5 разрядов, слесарей по ремонту и обслуживанию технологических установок 4—5 разрядов, слесарей-ремонтников (занятых ремонтом котлов) 4—5 разрядов, электромонтеров по монтажу электрооборудования 4—5 разрядов, слесарей-монтажников 3—5 разрядов, электриков-наладчиков 5—6 разрядов, имеющих опыт работы по наладке электрооборудования, газоэлектросварщиков 5—6 разрядов для работы в п. Лангепасе.

Обращаться: отдел кадров РНУ п/о Сибнефтегазпереработка. Проезд автобусом от магазина «Сибирь» в 7, 8 и 8-30.

Одиноким предоставляются общежитие и прописка.

▲

в трест Нижневартовскнефтегеофизика — мастера электроцеха, инженера-энергетика, электромонтеров 4—5 разрядов, электромонтеров связи, инженеров промысловой геофизики, слесаря по ремонту автомобилей, каротажников - перфораторщиков, машиниста.

Одинокие обеспечиваются общежитием и пропиской;

▲

на оптово-торговую базу продовольственных товаров — заведующих складами, старших кладовщиков, кладовщиков, грузчиков, машинистов холодильных установок, электриков, мастеров, бухгалтеров, инженеров отдела оборудования;

▲

в орс СМП-227 — продавцов, зав. продовольственным магазином, экспедиторов, диспетчера, юриста, рабочих в магазин «Овощи».

Обращаться: ст. Мегион, п. Молодежный, орс СМП-227, отдел кадров.

▲

в автобазу № 2 треста Самотлортрубопроводстрой срочно — главного механика, главного энергетика, слесаря по ремонту автомашин (с последующим обучением на курсах шоферов), начальника участка по строительству, мастера-строителя.

Для работы в г. Мегионе, в филиале автобазы № 2 — начальника гаража, начальника автоколонны, старшего мастера РММ, мастеров ОТК;

▲

в ремонтно - строительное управление п/о Сибнефтегазпереработка — электрогазосварщиков 4—5 разрядов, слесарей-сантехников 4—5 разрядов, монтажников 4—5 разрядов, экскаваторщиков 5—6 разрядов, водителей 2—3 класса, плотников 3—4 разрядов, слесарей-ремонтников 4—5 разрядов.

Одиноким предоставляются прописка и общежитие.

Проезд автобусом от магазина «Сибирь» в 7, 11, 15 часов до Нижневартовского газоперерабатывающего завода;

Обращаться в бюро по трудоустройству: ул. Нефтяников, 1 «а», кв. 48.

Меняется

однокомнатная (19 кв. м.) квартира в московском доме на равноценную в городах Свердловске, Подмосковья или областных.

Обращаться: ул. Чапаева, 19, кв. 26, в любое время;

▲

однокомнатная благоустроенная квартира (2 этаж) в Нижневартовске на равноценную в г.г. Миассе, Чебаркуле, Челябинске.

Обращаться: ул. Спортивная, 13«а», кв. 7, до 17 час.;

▲

комната с подселением в г. Салавате на любую жилплощадь в г. Нижневартовске.

Обращаться: ул. Набережная, 28, кв. 3, 14 квартал;

▲

четырехкомнатная благоустроенная квартира на двух- и однокомнатную или на две двухкомнатные.

Обращаться: ул. Нефтяников, 78 «а», кв. 55;

▲

трехкомнатная благоустроенная квартира в г. Нижневартовске на равноценную или двухкомнатную в г. Краснодаре или городах Украины.

Обращаться: ул. Зырянова, 78, остановка «Лесхоз», в вечернее время.

Зам. редактора Н. Д. РОМАНОВ.

(1-й микрорайон),
Наш адрес: 626440,
г. Нижневартовск, ул. Менделеева, 11

ТЕЛЕФОНЫ РЕДАКЦИИ: редактор — 2-21-63, заместитель редактора и промышленный отдел — 7-29-82, 2-32-06; ответственный секретарь — 7-88-50; отдел партийной жизни — 7-20-87, 2-30-56; отдел информации—7-28-40, 2-31-96, 6-15-27; отдел писем—2-13-46; отдел иллюстраций и фотолаборатория — 2-30-56. ТЕЛЕФОНЫ ТИПОГРАФИИ: директор — 2-24-73, 7-27-19; через «Строитель» — 6-19-12, бухгалтерия — 2-32-07; инженер-технолог — 2-32-08; общий — 2-32-12.

Нижневартовская типография управления издательств, полиграфии и книжной торговли Тюменского облисполкома [illegible] № 9034, объем 1 п. л., тир. 27000

ПРОЛЕТАРИИ ВСЕХ СТРАН, СОЕДИНЯЙТЕСЬ!

ЛЕНИНСКОЕ ЗНАМЯ

ОРГАН НИЖНЕВАРТОВСКОГО ГОРКОМА КПСС, ГОРОДСКОГО И РАЙОННОГО СОВЕТОВ НАРОДНЫХ ДЕПУТАТОВ ТЮМЕНСКОЙ ОБЛАСТИ

Издается с 4 сентября 1941 года ▲ № 163 (5403) ▲ ЧЕТВЕРГ, 19 августа 1982 года ▲ Газета выходит ежедневно, кроме воскресенья и понедельника ▲ Цена 2 коп.

На площадях и структурах

ИТОГИ РАБОТЫ БУРОВЫХ БРИГАД ОБЪЕДИНЕНИЯ МЕГИОННЕФТЕГАЗГЕОЛОГИЯ ЗА ИЮЛЬ 1982 г.

Мастера	План на месяц	Пробурено за месяц	План на год	Обязательства на год	План с начала года	Пробурено с начала года
АГАНСКАЯ НЕФТЕРАЗВЕДОЧНАЯ ЭКСПЕДИЦИЯ						
Букрин В. А.	2000	2696	22000	23000	13000	23377
Гурьев В. И.	2000	790	16000	16500	10500	9006
Шаварнаев А. М.	1500	1846	12000	14000	8000	13780
Грибов Е. Ф.	2000	475	16000	18000	10500	8000
Сережкин М. Г.	2500	4572	23000	35000	14000	21132
Першин Н. П.	1500	1670	15000	18000	10000	11044
Всего по АНРЭ	17000	12049	160000	160500	99000	88339
МЕГИОНСКАЯ НЕФТЕРАЗВЕДОЧНАЯ ЭКСПЕДИЦИЯ						
Полшков Н. Г.	1800	474	20500	33000	13100	16033
Стюров М. А.	1000	1661	16500	21500	10100	12146
Балуев А. Ф.	1000	990	15000	15500	9200	10013
Андреев Ю. Р.	1300	2145	17000	20000	10600	10899
Александренко В. И.	1800	608	15000	16000	10000	7998
Геничев Н. В.	1500	2005	14000	14500	9100	10853
Всего по МНРЭ	10000	7883	115000	118000	73000	87942
ВАХСКАЯ НЕФТЕРАЗВЕДОЧНАЯ ЭКСПЕДИЦИЯ						
Крюков В. И.	2000	597	15500	15700	10900	9510
Виноградов В. В.	1000	1129	15000	15700	10300	9361
Чернухин В. С.	900	7	9000	9100	5800	4755
Всего по ВНРЭ	4000	1733	40000	40500	27000	23626
ВОСТОЧНО-МЕГИОНСКАЯ НЕФТЕГАЗОРАЗВЕДОЧНАЯ ЭКСПЕДИЦИЯ						
Пельо М. И.	1640	960	16355	16800	10240	8412
Венков В. А.	2000	2600	20550	21000	13310	13970
Корчевский Т. И.	1660	805	16600	17000	10310	18781
Клин Е. И.	1660	311	16400	16600	10380	10776
Бадыков М. М.	760	400	4075	4200	760	400
Всего по ВМНГРЭ	9000	5108	85000	86000	55000	52339

Коллективом объединения Мегионнефтегазгеология за семь месяцев 1982 года пробурено 233246 метров скважин, открыто три месторождения, пробурено за счет роста производительности труда 5157 метров проходки. Увеличилась на 329 метров средняя проходка на одну бригаду и достигла за семь месяцев 12212 метров, производительное время возросло на 9,8 процента.

Успешно трудятся передовые бригады объединения, активно претворяют в жизнь решения XXVI съезда КПСС, положения, выдвинутые товарищем Л. И. Брежневым на ноябрьском (1981 г.) Пленуме ЦК КПСС и XVII съезде профсоюзов СССР.

Инициаторы Всесоюзного социалистического соревнования геологов за досрочное выполнение планов пятилетки бригада мастера М. Г. Сережкина выполнила годовой план на 104,9 процента, пробурив 24132 при плане 23000 метров. Коллектив бурового мастера В. А. Букрина опережает своих соперников, добившись выполнения социалистических обязательств, принятых на год: пробурено 23377 метров скважин. Бригада А. М. Шаварнаева выполнила уже годовой и близка к завершению годовых социалистических обязательств. Не отстает от передовых и бригада Н. П. Першина.

Успешно работают комсомольско-молодежная бригада мастера Н. Г. Полшкова, буровики мастеров М. А. Стюрова, А. Ф. Балуева, Ю. Р. Андреева, Н. В. Геничева, В. А. Венкова, Е. И. Клина.

Вышкомонтажная бригада С. А. Телегина из Мегионской вышкомонтажной конторы — инициатор отраслевого Всесоюзного социалистического соревнования, при плане с начала года семь буровых установок, построила десять. Вышкомонтажники П. Ф. Анисимова смонтировали семь буровых установок, а бригада В. Н. Козлова из Аганской вышкомонтажной конторы — восемь. Она выполнила взятые годовые социалистические обязательства.

В числе лучших бригад по испытанию в объединении — бригады В. М. Федькива, А. К. Коренчука.

Организовано и распространено соревнование коллективов смежников предприятий и бригад. За второй квартал присуждено переходящее Красное знамя объединения и горкома профсоюза Восточно-Мегионской нефтеразведочной экспедиции. Она выполнила наиболее полностью договорные обязательства.

Среди бригад-смежников присуждены переходящие почетные вымпелы буровой бригаде мастера И. Г. Полшкова и вышкомонтажной бригаде прораба С. И. Арканова.

Однако не могут радовать успехи работы объединения в целом. Геологи допустили снижение коммерческой скорости против плановой, не выполнен план по проходке глубоких скважин. Это связано с неудовлетворительной организацией буровых работ в экспедициях, большой потерей времени на ремонт, смену дизелей, электростанций, ожидание каротажных работ, отсутствие законченных монтажом буровых установок. Намечен ряд мероприятий по выполнению плана и борьбе с возникшими трудностями. Нет сомнения, что коллектив объединения приложит все силы, знания и опыт для успешного претворения в жизнь заданий года и пятилетки.

В. ЛЕВИТИН,
старший инженер отдела труда объединения.



Цех по ремонту погружных электродвигателей создан сравнительно недавно.

Сейчас здесь трудится более 30 человек. Коллектив цеха занят текущим и капитальным ремонтом погружных электродвигателей и гидрозащиты к ним для объединения Нижневартовскнефтегаз.

С начала года в цехе успешно трудится бригада слесарей-электриков, которую возглавил комсомолец Николай Пигулев, которого вы видите на снимке Ю. ФИЛАТОВА.

Встречаем праздник

«Всесоюзному дню нефтяников — достойную встречу!» — под таким девизом встречает свой профессиональный праздник коллектив орденоносного первого бурового управления. С первого июня здесь проходит смотр-конкурс на звание «Лучший по профессии» и за достижение рекордных показателей среди буровых бригад и бригад освоения.

Высокими технико-экономическими показателями встречает праздник бригада А. С. Кузьмина. На днях она завершает годовую программу: с начала года будет построено 65 тысяч метров самотлорских скважин.

Рекордных показателей достигла в июле вахта бурильщика К. Р. Каримова из бригады мастера В. А. Казакова — 636 метров проходки в смену.

Достойным трудовым подарком встречает День нефтяника и бригада освоения скважин мастера Л. А. Фенько. Она уже подготовила к передаче заказчику 75 нефтяных и разведочных скважин. Эта бригада постоянно лидирует в социалистическом соревновании. Достигает высоких показателей за счет профессионального мастерства каждого члена бригады, больших организаторских способностей мастера. Не случайно Л. А. Фенько носит почетное звание «Мастер первого класса».

Хорошо трудятся и рабочие вспомогательного производства, они обеспечивают бесперебойную работу основных бригад. Успех передовых коллективов позволяет в целом предприятию строить скважины с опережением графика. Так, за семь с половиной месяцев уже пробурено 513 тысяч метров горных пород.

В. ГЕНЕРАЛОВ,
заместитель начальника отдела труда.

НАГРАДА — ТАНКЕРУ „САМОТЛОР"

Находка. Приморский край. На совместном заседании Совета Приморского морского пароходства и президиума Приморского баскомфлота профсоюза были подведены итоги Всесоюзного социалистического и внутрибассейнового соревнования среди экипажей судов и береговых предприятий и организаций Приморского морского пароходства за второй квартал 1982 года. Определены победители.

Коллективу моряков танкера «Самотлор» присуждено переходящее Красное знамя Приморского морского пароходства, Приморского баскомфлота профсоюза и первая денежная премия.

И. ФИЛИПЕЦКИЙ.

ГОТОВИМСЯ К УДАРНОЙ НЕДЕЛЕ

Партийная организация управления производственно-технического обслуживания и комплектации оборудованием производственного объединения Нижневартовскнефтегаз готовится к ударной трудовой неделе, посвященной покорителям нефтяной и газовой целины.

На заседании парткома утверждены специальные мероприятия, определены сроки и ответственные лица. Во всех подразделениях состоятся торжественные собрания в честь нашего профессионального праздника, чествования передовиков. С докладами на торжественных собраниях выступят руководители баз.

Подобраны составы агитбригад, они побывают на прирельсовой базе (поселок Зеленый), в других местах.

Профсоюзный комитет (председатель В. С. Ведута) организует культурный отдых рабочих, участники художественной самодеятельности готовят концерты. Будет организована торговля книгами.

Политинформаторы В. С. Чернов (нижневартовская база № 2), Г. Н. Чудесова (мегионская база № 1), другие товарищи проводят беседы о подъеме экономики и культуры автономного округа, о дружбе народов СССР.

Коллективы баз технического снабжения приняли повышенные социалистические обязательства и намерены работать так, чтобы неделя, посвященная нефтяникам, была действительно ударной трудовой неделей.

А. КОЖИНА.

СОВЕРШЕНСТВОВАТЬ ХОЗЯЙСТВЕННЫЙ МЕХАНИЗМ

ПО АРЛАНСКОМУ МЕТОДУ

Возможности добычи нефти и газа в управлении Белозернефть ежегодно усложняются в связи с ростом объемов работ, обводнением пластов, переводом скважин на механизированный способ эксплуатации. Судите сами: только за прошлый и этот годы намечено ввести 1035 нефтяных и 249 нагнетательных скважин. Обводненность добываемой нефти достигнет сорока процентов. К концу нынешнего года 1200 скважин будут эксплуатироваться механспособом, из них более 900 — с помощью электропогружных и штанговых насосов. Эта треть фонда, и трудоемкость обслуживания их намного возрастет по сравнению с фонтанными.

Каково же состояние использования трудовых ресурсов при таком росте объемов и увеличении трудоемкости выполняемых работ? В 1982 году объемы увеличатся на 21 процента. При этом численность промышленно - производственного персонала (ППП) на одну действующую скважину снизится на семь процентов.

Хорошо это или плохо, показывают следующие данные. Удельный расход численности на одну действующую скважину: а управлении Белозернефть — 1,00; по объединению Краснодарнефть — 1,07; Эмбанефть — 1,23; Татнефть — 1,17; Главтюменьнефтегаз у — 1,59; Министерству — 1,60; по передовому управлению Арланнефть — 0,72.

Но сегодняшняя наша задача сводится к следующему: обслуживать все скважины имеющейся численностью. Для этого необходимо проанализировать работу каждого цеха, пересмотреть виды и объемы работ всех коллективов. Мы уже определились, какой должна быть бригада по добыче нефти и из каких бригад должны состоять цеха добычи нефти и газа и подземного ремонта скважин.

Особую тревогу вызывает подземный ремонт скважин. До сих пор фонтанный способ эксплуатации позволил нам обходиться существующими методами. Но при переводе скважин на мехдобычу, когда резко возрастут объемы по техническому обслуживанию и текущему ремонту, они станут существенным тормозом. Поэтому мы уже сейчас думаем над коренной перестройкой структуры этого цеха. До сегодняшнего дня Миннефтепром только рекомендовало, а теперь уже настаивает на внедрением опыта работы промысловиков управления Арланнефть.

По своим горно-геологическим условиям Арланское месторождение во многом схоже с нашими. Скважины наклонные, расположение кустовое, местность заболоченная. Но если у нас будет только треть фонда, оборудованного электропогружными и штанговыми насосами, то у них — он полностью насосный. Поэтому служба у них поставлена на высоком уровне. Частота ремонтов на одну скважину составляет 0,82 раза в год, то есть межремонтный период работы скважин 428 суток. Одна вахта обслуживает ремонтом 69 скважин. О таких результатах мы пока можем только мечтать.

Можем ли мы перейти на арланский метод или, как его еще называют, на «беснарядную систему»? Да. Уже сейчас мы практически в преддверии этого метода. Во-первых, мы все равно меньше ремонтов не будем делать, чем сегодня их делаем; во-вторых, не надо будет приписками заниматься; в-третьих, мы уже работаем укрупненными нормами. Следовательно, есть нормативная база, есть бригады и мастера, которые знакомы с этой системой.

Перевод же бригад цеха на повременную оплату труда по нормативным заданиям с применением сдельного тарифа не говорит о том, что мы не будем нормировать труд. Если при сдельной системе труд подземников нормируется только для начисления зарплаты, то арланский метод нормирует практически все. Они определяют расчетным путем норматив ежедневного количества ремонтов, выявляют месячное количество ремонтов для каждой бригады, устанавливают ежесуточные нормативы скважин, находящихся в ожидании ремонта, межремонтный период скважин, нормативное количество обслуживаемых скважин ремонтом бдной вахтой, нормативное количество вахт.

Арланский метод работы позволяет ежедневно контролировать коэффициент эксплуатации или использования скважин через норматив скважин, находящихся в ожидании ремонта, и межремонтный период работы скважин через ежедневное количество проведенных ремонтов. Это то, что полностью отвечает требованиям современного производства.

Мы провели техническое совещание с мастерами подземного ремонта скважин. И все единодушно высказались за внедрение безнарядной системы. Для этого нам необходимо создать подготовительные бригады, оснастить их техникой и вменить в обязанности проводить подготовку скважин к ремонту. Каждая такая бригада должна готовить фронт работ пяти-шести основным бригадам. Специальные бригады будут заниматься приготовлением тяжелого раствора, завозом и вывозом насосно - компрессорных труб, ремонтом нестандартного оборудования. Это позволит полностью высвободить квалифицированных их специалистов от подготовительных операций и резко поднять производительность труда основных бригад.

Расчеты показывают, что работая по новой системе, цех дополнительно может отремонтировать 493 скважины. Но для этого надо выделить спецтехнику для семнадцати круглосуточно работающих бригад. Ведь они должны ежедневно заканчивать ремонтом пять-шесть скважин, а это пять переездов. Поэтому мы просим объединение выделить нам по расчету спецтехнику.

А. ХАКИМОВ,
заместитель начальника по экономике управления
Белозернефть.



Интенсивное развитие в Казахстане получила цветная металлургия.

Сейчас на долю республики приходится значительная часть общесоюзной добычи и производства свинца, цинка, меди, глинозема, титана. Многие виды редких металлов выпускаются только в Казахстане.

На снимке: лучшая бригада электролизников Чимкентского свинцового завода, возглавляемая Амантаем Сапарбековым (второй слева).

(Фотохроника ТАСС).

ГАЗОВАЯ КЛАДОВАЯ УРОЖАЯ

Сохранить в целости плоды сельскохозяйственного производства, довести их без потерь до стола советских людей — такова одна из важнейших задач, поставленных в Продовольственной программе страны. О новом прогрессивном методе хранения сельскохозяйственной продукции в регулируемой газовой среде рассказывает в беседе с корреспондентом Прессбюро «Правды» генеральный директор Всесоюзного научно-производственного объединения СОЮЗПРОМГАЗ Н. А. ФЕДОРОВ.

— Николай Аванесович, в чем существо нового метода и что он дает народному хозяйству страны?

— Представим себе обычную картину: осень, идет уборка фруктов. Ящики, до отказа заполненные спелыми, сочными яблоками, прежде чем попасть на прилавки магазинов, отправляются на склад. Там, в хранилищах, яблоки продолжают «жить». Сорванные с дерева, они, выражаясь языком биологов, не прекращают процесс дыхания. Поступающий из окружающей атмосферы кислород стимулирует внутри плодов жизненные процессы. Задача состоит в том, чтобы затормозить, замедлить эти процессы. Сегодня это достигается с помощью низких плюсовых температур. Однако сохранить первозданную свежесть и вкусовые качества фруктов удается далеко не всегда.

Метод хранения урожая в регулируемой газовой среде в принципе прост — в определенной складской емкости искусственно создается специальная атмосфера. Уже разработан состав благоприятной среды для хранения, скажем, отдельных сортов яблок. Количество кислорода в хранилище снижается до 1—5 процентов, а содержание двуокиси углерода поднимается до 14. В итоге образуется своеобразный газовый барьер, который не только тормозит биологическое развитие растений, но и препятствует появлению бактерий гниения.

В плодово-ягодном совхозе имени У. Джандосова Каскеленского района Алма-Атинской области таким образом многие месяцы хранились яблоки знаменитого сорта апорт, обычно весьма чувствительного к окружающей его атмосфере. Несколько недель хранилась здесь и свежая клубника, не потерявшая при этом ни своего привлекательного вида, ни отменных вкусовых качеств.

Сегодня можно уверенно сказать, что широкое распространение складов с регулируемой газовой средой позволит хранить ягоды, фрукты и овощи значительно более длительный срок, чем в условиях традиционных холодильников, причем с минимальными потерями. Такие склады можно строить непосредственно в колхозах и совхозах, откуда продукты будут направляться не на торговые базы, а непосредственно в магазин.

— Какие еще продукты сельскохозяйственного производства можно хранить в газовой среде?

— Их перечень довольно велик. Надежно хранят в газовой среде зерно, комбинированные корма, травяную муку. Исследования показали, что в растительных кормах газовая среда помогает сохранить в течение одиннадцати месяцев такой важный компонент, как каротин. Значит, отпадает необходимость обогащать им корма, что обходится недешево.

В условиях стационарных газовых хранилищ можно держать до полутода пшеницу, семена подсолнечника высокой влажности и другие продукты. В течение месяца хорошо сохраняются свежее мясо, сливочное масло. Они не только не портятся, но и не теряют своих ценных питательных свойств.

На Таурагском хлебоприемном предприятии Литовской ССР в течение ряда лет газовое хранилище периодически заполнялось травяной, мясокостной и рыбной мукой. Как показали исследования, потери белка и витаминов в этих ценных кормах не превышают 2—10 процентов, в то время как в хранилищах обычного типа они достигают нередко 40—70 процентов.

— Какие технические средства создаются для хранилищ такого рода?

— Коллектив нашего ВНПО сконструировал и передал в производство компактную установку регулируемых газовых сред весом немногим более полутора тонн. Даже при нынешнем мелкосерийном производстве она доступна по цене любому хозяйству. Энергетической основой установки является природный газ. Агрегат состоит из генератора, подключаемого к обычной газовой сети или к газовым емкостям, и аппарата очистки.

С помощью генератора в атмосфере хранилища снижается до нужного предела уровень кислорода и вырабатывается углекислый газ, содержание которого регулируется аппаратом очистки. Работа агрегата автоматизирована, безопасность его работы непрерывно контролируется приборами.

Одна установка модели УРГС2Б способна сохранить до 1000 тонн плодов, или 1300 тонн овощей, или 10—12 тысяч тонн зерна или комбинированных кормов. Разработаны типовые проекты фруктохранилищ емкостью от 500 до 10 тысяч тонн, элеваторов для хранения влажного зерна или комбикормов емкостью до десяти тысяч тонн.

Хранение сельскохозяйственной продукции в регулируемых газовых средах — дело перспективное, оно явится значительным вкладом в решение Продовольственной программы. Широкое развитие системы газовых хранилищ надежно обеспечивается непрерывно растущей Единой системой газоснабжения Советского Союза, охватывающей огромную территорию страны.

Беседу вел Б. ГЛЕБОВ.

газете отвечают

Председатель профсоюзного комитета нефтегазодобывающего управления Варьеганнефть В. В. БАСОВ.

«В статье «Забота о человеке труда», опубликованной в № 104 газеты «Ленинского знамени», была высказана критика в наш адрес.

Для устранения вскрытых газетой недостатков приняты следующие меры.

Профком стал больше заниматься организацией социалистического соревнования. Во всех цехах прошли рабочие собрания, на которых ранее принятые обязательства в честь 60-летия образования СССР пересмотрены и взяты новые, повышенные. К юбилею решено добыть сто тысяч тонн нефти сверх плана.

На экране социалистического соревнования каждый понедельник освещаются итоги работы цехов за неделю. К нашему профессиональному празднику — Всесоюзному дню работников нефтяной и газовой промышленности обновляется наглядная агитация.

Коллективам бригад, занявшим призовые места, вручают вымпелы и денежные премии. В эти дни в лидерах идет коллектив цеха подземного и капитального ремонта скважин».

ИДУТ ЛЕТНИЕ КАНИКУЛЫ

ОБМЕНЯЛИСЬ ДРУЗЬЯ АДРЕСАМИ

От этого лета у нас очень много ярких, интересных впечатлений.

Одно из наиболее запоминающихся событий, которое произошло за время нашего пребывания в пионерском лагере «Огонек», — это встреча с моряками греческого судна «Апилиотис» в интернациональном клубе города Туапсе.

Очень много было волнений, приготовлений к встрече. Нам предстояло выступить с концертом, а также эмоционально, запоминающе рассказать о своем крае, о Нижневартовске. Кроме того, подготовить подарок.

Выручил кружок «Умелые руки». Ребята сделали сувениры — хантыйские куклы. Все очень волновались, в том числе и артисты — они без конца репетировали уже хорошо отработанные номера художественной самодеятельности, обсуждались досконально мельчайшие детали концерта.

И вот наступил долгожданный день встречи, еле дождались его ребята. В интерклуб вошли необычно тихо, спокойно, каждый держался с достоинством, солидно.

Внутреннее убранство интерклуба поразило ребят многообразием сувениров, фотографий, книг, брошюр из многих стран мира. Все это они смогли посмотреть, потрогать в считанные минуты оставшиеся до концерта.

В зал мы входили под дружеские горячие аплодисменты моряков. Со вступительным словом перед зарубежными гостями выступила Света Отводенкова. Она выразительно, бойко, очень интересно рассказала о нашем чудесном крае. Начало было успешным. Рассказ воспринят был присутствующими одобрительно и с искренним интересом. После этого произошел обмен подарками. Наша северная жительница «девочка-ханты» переходила из рук в руки, по доброжелательным улыбкам было ясно, что наш подарок понравился.

Капитан «Апилиотиса» преподнес ребятам символического греческого спортсмена из бронзы, держащего в руке греческий флаг. Кроме того, ребят одарили небольшой библиотечкой на английском языке. Поскольку встреча совпала с праздником Военно-Морского Флота, вокальная группа из четырех человек начала концерт песней «Крейсер Аврора». Саша и Вова Рудольф, Вова Попов и Наташа Родькина в притихшем зале пели необыкновенно слаженно, звонко. В их исполнении хорошо была принята песня о Самотлоре. Не было ни одного номера, которому бы аплодировали недостаточно громко. Молдавский танец в исполнении Анжелы Немновой гости смотрели с большим интересом. Первая медленная часть исполнялась ею с корзинкой, наполненной виноградом. Ожила перед зрителями солнечная Молдавия и во второй искрометной темпераментной части танца. Танец с мячом Вики Солодовниковой, финская народная песня «Коричневый орех», исполненная малышами, хантыйский танец Светы Отводенковой, детская песня «Кис-кис-мяу», исполненная Олей Храповой, песня «Уголок России» — Жанны Кизимовой — вызывались на бис. Песни вожатых Вики Бобцовой, Наташи Брыновой, двух Таней Бауэр тоже очень восторженно были приняты гостями. Особое оживление в зале вызвал танец «Чунга-Чанга» в исполнении Нади Черкашиной и Светы Отводенковой.

После концерта некоторые из нас подарили морякам пионерские галстуки. Далее следовали автографы. Моряки охотно писали нам свои пожелания. В одной группе завязался оживленный разговор, мы прислушались: наша воспитательница Л. Н. Яркова разговаривала по-английски. Оказалось — два человека с судна были из Шри-Ланки, где у Любовь Ивановны есть друг по переписке. Ни один из нас в тайне позавидовал Любови Ивановне. Как необходимо серьезно изучать английский язык. Позднее, приехав в лагерь, некоторые схватились за подаренные книги на английском языке и начали их читать.

Очень памятна дарственная запись, которую перевели мы общими усилиями, капитана Чартиса Матиса на одной из книг: «Никогда не забудем этот чудный вечер в интерклубе, особенно детей из Сибири, приехавших на каникулы. Большое, большое спасибо за прекрасный концерт. Мы желаем всем успехов. Мечтаем и надеемся на встречу в нашей стране Греции. Офицеры и экипаж греческого судна «Апилиотис».

В подкрепление нашей зародившейся дружбы будет переписка, мы все обменялись адресами.

ТОЛЯ ВОРОБЬЕВ, ведущий концерта; **ГАЛЯ МУРАШОВА**, участница встречи; **Т. КРЫЛОВА**, старший воспитатель лагеря.

Туапсе — Нижневартовск.

Для работы нужны условия

Среди предприятий, занимающихся добычей нефти и попутного газа в районе, — Варьеганское управление буровых работ и НГДУ Варьеганнефть. Сегодня здесь работает более четырех тысяч человек. Понятно, что они должны трудиться в таких санитарно-гигиенических условиях, которые отвечали бы нормам.

Но в некоторых службах буровиков — цехах по добыче нефти и газа №№ 1, 2, 4, цехе поддержания пластового давления, управлении технологического транспорта, НГДУ Варьеганнефть охрана и оздоровление труда на низком уровне.

А в управлении технологического транспорта Варьеганнефтеспецстроя УБР есть душевые и гардеробная, но эксплуатация их не организована.

Одна из причин плохой обеспеченности санитарно-бытовыми помещениями — низкое качество обустройства промышленных баз предприятий, отсутствие в них централизованного водоснабжения и канализации. Это объясняется тем, что ответственные за эту работу халатно относятся к вопросам выполнения комплексных санитарно-оздоровительных мероприятий.

Несмотря на неоднократные предложения санитарной службы в Варьеганском управлении буровых работ так и не организованы пункты раздачи молока, кроме того здесь до сих пор нет цеховой медицинской службы и постоянной врачебно-инженерной бригады.

С 1981 года врачебной амбулаторией поселка Радужного начат анализ общей и инфекционной заболеваемости среди работающих в этих управлениях, но слабая материальная база амбулатории не смогла обеспечить должного уровня медицинского обслуживания.

Руководству этих управлений необходимо серьезно отнестись к вопросу создания здоровых условий труда, исключающих возможность возникновения острых и хронических профессиональных отравлений и заболеваний.

Н. КАШАПОВ,
санитарный врач городской санэпидстанции.

◆ ВОСПИТАНИЮ — КОМПЛЕКСНЫЙ ПОДХОД

КОГДА ДЕТИ НЕ У ДЕЛА

РАЗГОВОР У ПОДЪЕЗДА

Скамейка есть у каждого подъезда дома № 21 по проспекту Космонавтов. Вечерами тут любят сижинать женщины — уставшие от дневных хлопот, они находят отдых в разговорах о своих детях, обмениваются рецептами приготовления блюд. Словом, вполне обычная картина, которую можно наблюдать в любом городе. А в утренние и дневные часы лавочки нечастую заняты мальчишками. Тут уже другие темы для разговоров, и тон их несколько повышенный, строятся грандиозные планы, решаются необыкновенно важные проблемы. Но случается выдаются у мальчишек беспроблемные часы, и сидят они на лавочке, например, как вти, болтая ногами, не зная куда себя деть — день такой длинный.

— Что будем делать? — спросил Андрей.

— Придумаем, — ответил Игорь.

И хорошо, если придумают что-то доброе и дельное, а если наоборот, ведь мальчишки такой народ, который в силу своего возраста и романтического начала не всегда умеет отличить хорошее от плохого и в последнем сумеет увидеть черты геронческого, необыкновенного.

— Много детей у нас во дворе и не скажу, что плохие, но нет-нет, да что-нибудь устроят, например, бумагу начинают жечь в подъезде. Деться им некуда — вот в чем беда, — вмешалась в разговор Вера Федоровна Окунева.

— Двор наш сидиком заняли и не пускают туда, а мимо подъездов машины без конца ездят — родители боятся, что под колеса попадем, — тут же подхватили Сережа Копанин и Георгий Лебедев.

— Но ведь в соседнем доме есть детская комната «Факел», — возразила я.

— Так она же не работает, — как о чем-то само собой разумеющемся заявил Андрей Баженов.

— А если и открыта, что там делать — игр никаких, скучно, — поддержал его Игорь Шкодин.

Прошел еще час, и мальчишки по-прежнему, маявшая от скуки, оставались сидеть на лавочке.

В четвертом микрорайоне две поощряемся по дороге девочки сразу же посоветовали не ходить в детскую комнату — закрыта.

А в первом — весьмушчатый мальчуган как-то по-взрослому безнадежно махнул рукой: дескать, что уж там, ябыли когда последний раз там и были.

ПОЧЕМУ ЗАКРЫТЫ ДВЕРИ

Детские комнаты по месту жительства — одна из форм воспитательной работы с детьми, но судя по всему используется она в нашем городе крайне плохо, иначе как не объяснить все услышанное от детворы и родителей. Но объяснение все же требовалось, и мы попытались найти его в инлищно-коммунальной конторе нефтяников.

— В основном вопрос упирается в кадры. Нам не хватает педагогов - организаторов, инструкторов по спорту. Одной конторе решить этот вопрос не под силу, и потому несчетное количество раз мы обращались за помощью в городской отдел народного образования, горком комсомола, городской спорткомитет, но там немы и глухи к этой проблеме. А мое хождение в бюро по трудоустройству — тоже пока безрезультатно. — пояснила методист ЖКК по детским комнатам Л. П. Кечина.

Что ж, остается согласиться с ее словами, потому что действительно безучастны к судьбе детских комнат в микрорайонах и горком ВЛКСМ, и горсовет, и спорткомитет. Впрочем, последние было заинтересовались этим делом: горком комсомола провел два рейда, после которых все также осталось по-старому, в комитете комсомола объединения нефтяников появился деже человек, специально занимающийся этим делом, но и его деятельность ограничилась одним безрезультатным рейдом.

А вот спорткомитет тот действовал по-другому. Его председатель тов. Турков самолично пришел к начальнику ЖКК тов. Воронову. Говорили долго, целый план спортивной работы в детских комнатах предложил тов. Туркев. Дальше дело не сдвинулось.

А в горсовете там уж и вообще не до детских комнат — в школах кадров не хватает, — объясняют в отделе образования.

Вот и получается, что все ценное, полученное нашими детьми на уроках, вмиг улетучивается в подворотне, обидно, но тем не менее факт, что стихия улицы оказывается более сильным воспитателем, чем родители и школа. И чем сетовать на прокаазы наших ребятишек, не лучше ли обуздать эту самую стихию, вырвать из-под влияния подворотен девчонок и особенно мальчишек.

Ведь еще года два назад с этим вполне успешно справлялись наши детские комнаты: и воспитатели в них были, и руководители кружков из числа производственников находились. Все эти вопросы ЖКК решала с горкомом комсомола: были взаимопонимание, контакт. Теперь об этом говорить не приходится. И совсем не в пользу горкома тот факт, что до сих пор он не смог вручить грамоты и подарки победителям «Золотой шайбы», которая прошла еще весной и одним из организаторов которой он являлся. А мальчишки ждут призы. Только не желают они ждать, когда, наконец, комсомольцы вспомнят об их досуге, вот и организуют его сами: то окно разобьют, то в подъездах хулиганят.

Из разговора с родительницей В. Ф. Окуневой.

— Когда же, наконец, чем-то хорошим и интересным займут наших детей, родителито весь день на работе, должен же кто-то позаботиться о ребятах.

В других городах этим, кроме детских комнат, занимаются еще дворовые клубы, у нас же пока их нет и не помню. И, наверняка, долго не будет, если взрослые по-прежнему будут отодвигать на задний план вопросы детского досуга, пока горком ВЛКСМ, ЖКК не захотят отыскать энтузиастов среди производственников.

Как правило, тут замечают: ну кому хочется возиться после работы...

Но ведь нашелся работник из управления Белозернефть С. Д. Шатров, который вот уже несколько лет дружит с ребятами пятого микрорайона, занимает их часы добрыми и нужными делами.

Парни из первого управления технологического транспорта занимаются футболом с ребятишками из детской комнаты «Бригантина».

Что касается дворовых клубов, то им не совсем обязательно отдельное помещение, в каких-то определенные дни они могут работать прямо в детских комнатах. Хорошо бы открыть клубы технического творчества — от мальчишек отбоя не будет. Но опять же остались в стороне Дом пионеров, станция юных техников при горсово. Одним словом, создается впечатление, что всем, кроме детворы, которая нет-нет да и постучит в закрытые двери, нет дела до детских комнат.

И до тех пор будут не тем делом ребята, пока горсово, ЖКК, горком ВЛКСМ, городской спорткомитет не объединят свои усилия и не найдут выход из создавшейся ситуации. А он, наверняка, есть, нужно только как следует подумать, да силы приложить.

Т. МОТОШИНА.

ПО ТУРИСТСКИМ МАРШРУТАМ

Тринадцать дней на Украине

Продолжается время отпусков. Нижневартовское бюро путешествий и экскурсий заботится о том, чтобы прошло оно запоминающе. Сегодня мы предлагаем путешествие на Украину.

Киев — один из древнейших и красивейших городов нашей многонациональной страны. Раскинулся город на холмах над Днепром, в той зоне украинского Полесья, которая в прошлом, видимо, считалась труднодоступной и по представлениям наших предков могла защитить их от нашествия степных кочевых племен.

Киев в отечественной истории на особом счету. Именно ему суждено было в IX веке стать столицей первого единого государства восточных славян. Это город-мудрец, хранитель самых заветных традиций нашего народа. Туристов привлекают, в первую очередь, внешние красоты: кручи, Днепр, дали заднепровские, архитектура: богатая, старинная... На улицах Киева можно читать его историю. Древняя — она воплощена в знаменитых зданиях храмов и монастырей. Революционная — в мемориальных досках и памятниках, посвященных борцам за Советскую власть. Современная — в обновляющемся с каждым днем облике города.

Днепр, можно сказать, самая широкая «улица» Киева. Без днепровских мостов, без пляжей на Турханове острове, прогулок на теплоходе и пристаней, моторных лодок представление о Киеве не полно.

По маршруту, который предлагает вам Нижневартовское бюро путешествий и экскурсий, кроме знакомства с Киевом туристам будет предложено тринадцатидневное путешествие по Днепру.

Путешествие по Днепру пользуется большой популярностью у туристов. За время путешествия туристы ознакомятся с городом-героем Киевом — столицей УССР, побывают на могиле Т. Г. Шевченко, Черкассах, Кременчуге, Днепропетровске, Запорожье, Херсоне, Новой Каховке, Николаеве.

За время экскурсий туристы ознакомятся с памятниками старины, революционным прошлым и новыми социалистическими городами, жизнью и бытом украинского народа.

Путешествие пройдет по каскаду днепровских электростанций и рукотворным морям. Туристы увидят неповторимую красоту пейзажа Украины. Путешествие совершается на четырехпалубном лайнере, повышенной комфортабельности. К услугам туристов — кинозал, бар, читальный салон, парикмахерская, медпункт, солярий. В каютах все удобства.

И. ЛОСЕВА,
методист бюро путешествий.



Орловским производственным объединением «Янтарь» освоен выпуск крупногабаритных кварцевых часов. Весь механизм решен по новой схеме на основе микроэлектроники. Вместо обычного баланса здесь применен кварцевый резонатор, это повысило точность хода.

На снимке: проверка новой продукции.

(Фотохроника ТАСС).

ЗА ЧИСТОТУ ВОДОЕМОВ

В настоящее время перед буровиками стоит важнейшая задача не только добыть нефть, но и сохранить водоемы чистыми.

При попадании в воду нефтепродукты во всей ее глубине губительно влияют на все водные организмы. На поверхности воды образуется нефтяная пленка, которая препятствует поступлению кислорода в толщу воды, а это приводит к гибели рыб от удушья. Тяжелые фракции нефти, оседая на дно, накапливаются в грунте и организме донных животных: снижается их выживаемость, замедляются обменные процессы, нарушается функция воспроизведения. Поэтому недопустимо попадание в реки и озера даже небольшого количества нефтепродуктов.

Не везде и не все это понимают. С прохладцей относится к охране природы в Белорусском управлении буровых работ. Во время проверки инспекцией рыбоохраны были выявлены грубейшие нарушения «Положения об охране рыбных запасов». Проверяя куст № 40 Поточного месторождения (буровой мастер Певнев), расположенного в пойменной системе реки Урьевский Еган, оказалось, что территория кустовой площадки замазучена, из шламового амбара происходит утечка бурового раствора, химреагент хранится на земле.

Не лучше обстоит дело на кустах № 18 (буровой мастер Алехнович) и № 3 (буровой мастер Гасилевский). В плохом состоянии они находятся с декабря 1981 г.

Такая же неприглядная картина и в Бугульминском УБР, разбуривающем Урьевское месторождение. Во время проверки куста № 22 (буровой мастер Зорин), находящегося на берегу реки Урьевский Еган, выяснилось, что территория залита нефтью, которая вместе с раствором попадает в реку.

При проверке НГДУ Урьевнефть, выяснилось, что в первом и во втором цехах по добыче нефти и газа ряд кустов захламлен трубами различного диаметра нефтепродуктами, запорная арматура пропускает нефть и сеноманные воды. Руководство НГДУ Урьевнефть мер по исправлению недостатков не принимает, что привело к полному загрязнению реки Урьевский Еган.

Пора бы руководству объединения Нижневартовскнефте г а з вести строгий контроль за подведомственными организациями, серьезно заняться охраной природы, подходить к вопросам охраны природы с государственных позиций.

А. КОМАНДИРОВ,
госинспектор Нижневартовской инспекции рыбоохраны.

служба здоровья

Причина болезней — алкоголизм

Новый облик советского человека, его мораль и мировоззрение утверждаются в постоянной, бескомпромиссной борьбе с пережитками прошлого.

Среди них враг номер один — пьянство. Именно оно нередко влечет за собой прогулы и халатное отношение к делу, хулиганство, тяжкие преступления. Пьянство наносит огромный ущерб государству, благополучию и здоровью людей.

Медицинская наука утверждает, что в результате частого, неумеренного употребления спиртного развивается алкоголизм — болезнь, имеющая свои определенные признаки.

Влечение к спиртному формируется в течение пяти-девяти лет. У молодых людей этот срок сокращается до года. Болезнь у них развивается быстро и протекает злокачественно. Попадая в желудок, алкоголь вызывает ощущение тепла, усиливает отделение желудочного сока и повышает аппетит. Однако переваривающая способность желудочного сока постепенно снижается. При злоупотреблении спиртными напитками человек съедает больше, чем ему необходимо, но, поскольку деятельность желудочного сока в этом случае ослаблена, пища плохо усваивается, это приводит к заболеванию желудка — гастриту.

Алкоголь нарушает нормальный ритм работы и поджелудочной железы. Она начинает интенсивно выделять панкреатический сок и быстро истощается. Возникает тяжелейшее заболевание — панкреатит, остановить которое не всегда удается, несмотря на усилия врачей.

Особенно важно сказать о пагубном действии алкоголя на такие необходимые для жизни человека органы, как печень, почки, и половые железы, где яд дольше всего задерживается.

Печень, как известно, — главная обезвреживающая инстанция. Даже при нормальной жизнедеятельности у нее, образно говоря, много работы. У каждого алкоголика печень увеличена, у каждого, в той или иной степени, нарушена ее функция. Простая такая перегрузка без вреда для печени долго продолжаться не может. Сначала незаметно и постепенно развивается острый алкогольный гепатит, появляется отечность печени. Она начинает выступать из-под края ребер, усиливается приток крови, возникает воспаление. Далее печень перестает увеличиваться в объеме. Развивается страшная болезнь — алкогольный цирроз печени.

Наблюдается также вздутие кишечника и другие признаки. Заболевание длится около двух лет и неизбежно кончается смертью.

Сморщивание печени ведет к затруднению оттока крови вследствие сдавления кровеносных сосудов, и у больного алкоголика появляются отеки живота и конечностей. Улучшение состояния возможно только тогда, когда человек совершенно отказывается от спиртного. При продолжении или возобновлении запоев болезнь возвращается и продолжает развиваться.

Наблюдаются и нарушения функции почек в форме нефросклероза. Кроме того обостряются и другие урологические заболевания.

Смертность от алкоголизма стоит на третьем месте после сердечно - сосудистых заболеваний и злокачественных опухолей. Таким образом, изменений в организме алкоголика не перечесть. Нарушение одной какой-либо функции обязательно влечет нарушение другой. Организм какое-то время может компенсировать недостаточность деятельности того или иного участка, но не до бесконечности. Есть предел, после которого наступают необратимые последствия. В этом главная опасность алкоголизма, приносящего столько бед и самому больному, и его близким, и обществу.

В. АНДРЕЕВА,
врач.

Зам. редактора
Н. Д. РОМАНОВ.

Бюро по трудоустройству приглашает:

в автобазу № 2 треста Самотлортрубопроводстрой срочно — главного механика, главного энергетика, слесаря по ремонту автомашин (с последующим обучением на курсах шоферов), начальника участка по строительству, мастера-строителя.

Для работы в г. Мегионе, в филиале автобазы № 2 — начальника гаража, начальника автоколонны, старшего мастера РММ, мастеров ОТК;

▲

в нефтегазодобывающее управление Белозернефть п/о Нижневартовскнефтегаз — слесарей КИПиА 3—5 разрядов, водителей.

Нуждающиеся обеспечиваются общежитием;

▲

на оптово-торговую базу продовольственных товаров — заведующих складами, старших кладовщиков, кладовщиков, грузчиков, машинистов холодильных установок, электриков, мастеров, бухгалтеров, инженеров отдела оборудования;

▲

в ремонтно - строительное управление п/о Сибнефтегазпереработка — электрогазосварщиков 4—5 разрядов, слесарей-сантехников 4—5 разрядов, монтажников 4—5 разрядов, экскаваторщиков 5—6 разрядов, водителей 2—3 класса, плотников 3—4 разрядов, слесарей-ремонтников 4—5 разрядов.

Одиноким предоставляются прописка и общежитие.

Проезд автобусом от магазина «Сибирь» в 7, 11, 15 часов до Нижневартовского газоперерабатывающего завода;

▲

в орс СМП-227 — продавцов, зав. продовольственным магазином, экспедиторов, диспетчера, юриста, рабочих в магазин «Овощи».

Обращаться: ст. Мегион, п. Молодежный, орс СМП-227, отдел кадров.

Обращаться в бюро по трудоустройству: ул. Нефтяников, 1 «а», кв. 48.

УЧЕБНО-КУРСОВОЙ КОМБИНАТ П/О НИЖНЕВАРТОВСКСТРОЙ

проводит набор на курсы с отрывом от производства штукатуров для работы в г. Нижневартовске и поселке Радужном.

Обучающимся выплачивается стипендия в размере 120 рублей в месяц. Срок обучения 6 месяцев.

Обращаться: г. Нижневартовск, ул. Чапаева, 9 «а», учебно-курсовой комбинат, с 9 часов до 18 часов.

Иметь при себе: паспорт, трудовую книжку, документ об образовании.

▲

Диплом № АТ 390175, выданный 25 июня 1978 года на имя НАЦВИНОЙ Надежды Евгениевны, считать недействительным.

(1-й микрорайон).
Наш адрес: 626440,
г. Нижневартовск, ул. Менделеева, 11

ТЕЛЕФОНЫ РЕДАКЦИИ: редактор — 2-21-63, заместитель редактора и промышленный отдел — 7-29-82, 2-32-06; ответственный секретарь — 7-88-50; отдел партийной жизни — 7-29-87, 2-30-56; отдел информации—7-28-40, 2-31-96, 6-15-27; отдел писем—2-33-46; отдел иллюстрации и фотолаборатория — 2-30-56, ТЕЛЕФОНЫ ТИПОГРАФИИ: директор — 2-24-73, 7-27-19; через «Строитель» — 6-19-12; бухгалтерия — 2-32-07; инженер-технолог — 2-32-08; общий — 2-32-12.

Нижневартовская типография управления издательств, полиграфии и книжной торговли Тюменского облисполкома Заказ № 9092, объем 1 п. л., тир. 27000

ПРОЛЕТАРИИ ВСЕХ СТРАН, СОЕДИНЯЙТЕСЬ!

ЛЕНИНСКОЕ ЗНАМЯ

ОРГАН НИЖНЕВАРТОВСКОГО ГОРКОМА КПСС, ГОРОДСКОГО И РАЙОННОГО СОВЕТОВ НАРОДНЫХ ДЕПУТАТОВ ТЮМЕНСКОЙ ОБЛАСТИ

Издается с 4 сентября 1941 года ▲ № 164 (5404) ▲ ПЯТНИЦА, 20 августа 1982 года ▲ Газета выходит ежедневно, кроме воскресенья и понедельника ▲ Цена 2 коп.

Итоги работы буровых бригад

ЗА ИЮЛЬ 1982 г.

Ф., И., О. мастера	Проходка в метрах: план за июль	факт за июль	годовой план	годовые обязательства	план с начала года	факт. с начала года
Нижневартовское управление буровых работ № 1						
Казаков В. А.	5700	8687	75000	65000	38100	41291
Ляпин В. В.	5700	7945	90000	65000	38100	49796
Громов В. Т.	5700	7385	75000	65000	38100	47125
Исаев П. Б.	5700	7346	66000	65000	38100	37244
Кузьмин А. С.	5700	6885	100000	65000	38100	60739
Недильский В. М.	5700	6630	68000	65000	38100	34710
Воронов С. А.	5000	6520	65000	60000	34200	35888
Андреев Б. А.	5700	6443	70000	65000	38100	40589
Фирхов А. В.	5000	6095	65000	60000	34200	27621
Мовтяненко А. К.	5700	4910	72000	65000	38100	32109
Мокроусов В. Н.	5700	4410	75000	65000	38100	34589
Путилов В. И.	4000	4252	53000	52000	28500	37611
Итого по УБР:	75000	77509	844000	843000	471000	482315
Освоено скважин:	33	35	—	426	213	203
Нижневартовское управление буровых работ № 2						
Шакшин А. Д.	5900	8257	85000	65000	38100	51862
Шайхиев Р. Ф.	5900	8196	71000	65000	38100	44608
Сибагатуллин Р. Н.	5900	7368	68000	65000	38100	38695
Вопленко А. В.	5900	7042	73000	65000	38100	41211
Павлык В. Н.	5900	6345	73000	65000	38100	42946
Аширов Ф. Б.	5900	6343	73000	65000	36100	38810
Петров Г. К.	5900	6285	72000	65000	38100	44032
Осипов А. П.	5900	6218	61000	60000	32600	26497
Кожаев А. Н.	5900	5872	68000	65000	38100	40505
Сергейчук В. Н.	5900	5501	68000	65000	38100	35742
Кафидов Г. П.	5900	5306	56000	55000	28100	27339
Паук А. Ф.	5900	5122	70000	65000	38100	36516
Итого по УБР:	76000	78456	827000	826000	458000	458600
Освоено скважин:	40	40	—	425	218	221
Мегионское управление буровых работ						
Бадреев З. Ш.	4000	6425	50000	48000	27000	34115
Кушнирик П. В.	4000	5012	46500	46000	27000	25809
Матвеев Ф. К.	4000	4040	47000	46500	25000	27968
Меннанов Ф. Т.	4000	4590	47800	47000	26000	26510
Миронов П. Я.	4000	4515	51000	50000	28000	26915
Ксенин В. М.	4000	4473	49000	48000	26000	25209
Дрокин А. И.	4000	4317	47000	46000	24000	12624
Рабченюк М. П.	4000	3298	47000	46000	26000	29054
Ходус А. И.	4000	3065	46500	46000	27000	13290
Дубров В. И.	3500	2712	40500	40000	20500	12782
Поздняков В. В.	3500	2639	45500	45000	25500	13439
Итого по УБР:	44000	45946	527000	526000	287000	247245
Освоено скважин:	16	16	—	237	110	110
Варьеганское управление буровых работ						
Черемнов А. П.	2800	5532	45000	32000	18800	25016
Киреев В. С.	2800	4944	50000	32000	18800	29053
Тутиков И. Ф.	2800	4903	40000	32000	18800	25054
Трусов Б. А.	2500	4495	32000	30000	17500	20446
Антонов И. П.	2800	3816	45000	32000	18800	24030
Казачков П. Г.	2800	4321	52000	32000	18800	32688
Арсентьев В. А.	2800	4307	47000	32000	18800	22188
Рыжкин Н. М.	2800	2917	33000	32000	18800	20751
Мунасыпов Р. М.	2800	2910	35000	32000	18800	17550
Люклян Б. Н.	2500	2710	35000	32000	17500	15384
Батырев Ф. С.	2800	1600	35000	32000	18800	9523
Булдынов И. И.	—	—	35000	27500	15000	6999
Итого по УБР:	40000	42455	495000	496000	259000	248702
Освоено скважин:	16	17	—	205	96	97
Покачевское управление буровых работ						
Колесников В. Г.	4000	6812	75000	45000	26800	44429
Жилизняк В. Т.	4000	6760	60000	45000	26400	38058
Ленков А. В.	4000	6598	50000	45000	26700	30052
Рамзаев Г. Н.	4200	6409	45000	40000	22500	33259
Широков М. С.	4000	5700	60000	45000	26800	36374
Подгорный В. И.	5000	5407	45000	38000	17200	16182
Антонов В. А.	4000	4942	60000	45000	24600	23553
Чеботников В. Н.	5000	4913	50000	45000	24000	19452
Белкин Г. А.	4000	4447	60000	45000	26500	31916
Вискуп Н. П.	4000	3471	45000	41000	22750	24460
Кудрявцев П. С.	3500	3441	28000	25000	8500	7582
Гимгин М. П.	4000	2843	45000	38000	23900	22786
Итого по УБР:	57000	61743	651000	650000	351000	328103
Освоено скважин:	25	10	—	273	134	113

60-ЛЕТИЮ СССР — УДАРНЫХ НЕДЕЛЬ!

НОВЫЙ РУБЕЖ

Вновь лидирует в социалистическом соревновании в честь 60-летия образования СССР коллектив управления Сибэлектромонтаж. С начала года он перекрыл программу монтажных работ почти на два миллиона рублей. За это время введены в эксплуатацию новые жилые дома в Нижневартовске, в Радужном и в других рабочих поселках нашей и Томской областей.

До выполнения годового плана электромонтажникам осталось сделать работ менее чем на два миллиона рублей. Коллектив управления наметил новый рубеж: дать сверх годового плана заказов еще на два миллиона рублей.

Такая уверенность стала возможной благодаря ударной работе всех участков управления, особенно бригад монтажников М. Н. Даниленко, А. Д. Минакова, А. М. Зубковой.

Б. КОВАЛЕНКО.

ДЛЯ СТРОИТЕЛЕЙ

Коллектив пятого строительно-монтажного управления Сургутского домостроительного комбината пересмотрел ранее принятые обязательства и решил годовой план сделать не к 60-летию образования СССР, а к дню Великого Октября.

С начала года это предприятие сдало в эксплуатацию 5362 квадратных метра жилья, что больше полугодового задания. В сентябре, кроме сданных в эксплуатацию, будет предъявлен заказчику еще один пятиэтажный дом в шестом микрорайоне, а в октябре введут в эксплуатацию четвертую [illegible].

Опережение плана стало возможным благодаря высокому профессиональному мастерству бригады монтажников В. А. Решетина, которая является одним из лидеров соревнования среди бригад домостроительного комбината.

Высокую производительность труда неизменно показывают бригады отделочников И. Н. Кавезиной и Т. В. Булековой. Первая бригада постоянно лидирует в соревновании. И это не случайно, ибо этот коллектив комсомольско-молодежной бригады носит имя XXVI съезда КПСС.

В. ТУРЕНКО.

С ЛИТЕРОМ «АБ-10»

Сегодня автомобили с литером «Автобаза-10» можно увидеть на самых главных объектах района. Прежде всего, это компрессорные станции Самотлорского месторождения. С начала года коллектив этого предприятия доставил для строительства современных промышленных объектов 6040.6 тысячи тонн грунта, что на 185.6 тысячи тонн больше, чем намечалось.

Работа по бригадному подряду позволяет выбирать наиболее оптимальные маршруты транспорта: предприятию удалось достигнуть сверхпланового дохода на 2034.6 тысячи рублей.

Е. КАЛАШНИКОВА, начальник отдела.

СТРАДА СЕНОКОСНАЯ

С ЗАДАНИЕМ СПРАВИМСЯ

В № 136 газеты «Ленинское знамя» в корреспонденции «Медлят с заготовкой кормов» была высказана критика в наш адрес.

Корреспонденция обсуждена на совещании актива управления с участием заместителя секретаря парткома УБР Е. С. Меньшинова. Приняты необходимые меры. В бригаде на заготовке кормов работают девятнадцать человек. На 16 августа они заготовили 1500 тонн силоса.

До завершения задания осталось заложить 470 тонн, что будет сделано в ближайшие дни.

А. КИКОТЬ, исполняющий обязанности начальника Мегионского управления буровых работ.

11 сентября — день открытого письма

Секретарь Нижневартовского горкома КПСС Л. А. Золина провела совещание комиссии по подготовке и проведению дня открытого письма. Он будет проходить на тему «Об улучшении медицинского обслуживания населения г. Нижневартовска» в школе искусств 11 сентября с. г., в 10 часов утра.

В этот день руководители партийных и советских органов города, руководители здравоохранения, производственного объединения Нижневартовскнефтегаз, строительных подразделений, занимающихся строительством объектов здравоохранения, ответят на вопросы жителей Нижневартовска.

Для этого городской комитет партии и комиссия по организации дня открытого письма обращается к нижневартовцам с просьбой: подать свои замечания, предложения, вопросы по месту работы — секретарям партийных организаций, в горком КПСС и редакцию газеты «Ленинское знамя» до 5 сентября 1982 года. На конверте следует делать пометку: «День открытого письма».

Наше общее участие в вопросах здравоохранения горожан, несомненно, будет способствовать дальнейшему улучшению медицинского обслуживания населения Нижневартовска.

Н. ДМИТРИЕВ.

ПАРТИЙНАЯ ЖИЗНЬ

Пропагандисты здоровья

Медицинская наука в нашей стране вступила в новую стадию развития. Не только лечить и принимать экстренные меры по спасению человека призваны медицинские работники. Главное направление — профилактика, недопущение заболеваний. Поэтому самым деятельным в деле профилактики различных заболеваний, стало предостерегающее слово врача-лектора.

При первичном организации общества «Знание» городищенского треста создано 12 лекторских групп, которые имеют свою направленность и планомерность лекционной работы. Председателями лекторских групп являются руководители лечебно - профилактических учреждений.

Хорошо поставлена работа в лекторских группах: городской санэпидстанции (председатель К. Д. Кинсс), психоневрологического диспансера (председатель В. Д. Миллер), стоматологической поликлиники (председатель Л. В. Теленкова).

Сейчас наряд ли найдешь такой коллектив, где врачи не проводили бы свои профилактические лекции, беседы. Врачи-лекторы участвуют в устных журналах «За здоровый быт», не считаясь со своим личным временем, так как чаще всего они проходят в общежитиях после трудового дня или в автохозяйствах до начала работы.

Особо хочется отметить председателя лекторской группы психоневрологического диспансера П. А. Белоногову. Она по итогам работы врачей-лекторов за три года названа лучшим пропагандистом. Ей была вручена Почетная грамота правления областной организации общества «Знание». Лекции и семинары Н. А. Белоноговой проводит интересно, доходчиво с массой примеров из личной практики. Как у главного врача диспансера, забот и хлопот у нее очень много всегда, но найдет время для живого слова в аудиториях общежитий, предприятий и вахтовых поселков, где ее встречают с особым интересом.

Выступать перед населением с профилактике тех или иных заболеваний долг каждого врача, члена общества «Знание».

Н. КРАСНОВА,
ответственный секретарь общества «Знание» городищенского здравотдела.



ФОТОИНФОРМАЦИЯ

Бригада монтажников кавалера ордена Трудового Красного Знамени Леонида Николаевича Гаврилова из Нижневартовского ДСК ведет монтаж дома № 15 в пятнадцатом микрорайоне. Работая по методу бригадного подряда, ребята ведут монтаж дома шестью звеньями.

В октябре строители решили закончить монтажные работы на девятиэтажном доме. Хорошо отзываются в бригаде об электросварщике Сергее Фирсове.

На снимках: комсомолец С. Фирсов; идет монтаж девятиэтажного дома.

Фото Ю. СПИРИДОНОВА.

△ △

ПО РОДНОЙ СТРАНЕ

▲ КАРАГАНДА. Взрывы, прогремевшие на первой доменной печи Карагандинского металлургического комбината, ни у кого не вызвали беспокойства.

Они произведены специалистами бригадой Герасимова, применившей свой трудоемкий процесс реконструкции — демонтаж отжившей век футеровки. Это позволило на месяц приблизить ввод в действие реконструируемой домны.

▲ КИЕВ. Памятник Николаю Васильевичу Гоголю открыт на Русановской набережной.

Установленный на гранитном постаменте издали виден бронзовый скульптурный портрет — великий писатель, родившийся на Украине, задумчиво всматривается в даль воспетого им Днепра. Авторы памятника — скульптор народный художник Украинской ССР А. Скобликов, архитекторы И. Иванов и К. Сидоров. Участники митинга возложили цветы к подножию монумента.

▲ НАЛЬЧИК. Институт «Туристпроект» сдал документацию для второй очереди современного туристического города на берегу Каспийского моря в Дагестане.

Кемпинг сможет одновременно принимать 600 отдыхающих. Специалисты института проектируют объекты туризма для Северного Кавказа. Много заказов поступает из Дагестана — каспийское побережье превращается во всесоюзную здравницу. Недавно специалисты института выполнили чертежи четырех корпусов для дагестанских туристических баз.

▲ РОСТОВ-на-ДОНУ. В финском городе Каяни побывала выставка работ самодеятельных художников Ростова.

Между Ростовом и Каяни имеются культурные связи. На этот раз для экспозиции было отобрано самые трудовые работ студийцев Дворца культуры строителей.

В НОГУ СО ВРЕМЕНЕМ

ЭНТУЗИАСТЫ ИДЕОЛОГИЧЕСКОЙ РАБОТЫ

Как сделать занятия интересными, чтобы слушатели не отошлись к ним словно к политическому анекдоту? Эта мысль давно зрела у Владимира Павловича Тихонова, затем стала приобретать контуры конструктивной программы и находить подтверждение в практике. А толчком послужило первое занятие в комсомольском кружке, руководить которым было доверено молодому мастеру одного из заводов Смоленска. Он тщательно подготовился к первой лекции, но его не слушали. Чем заинтересовать людей, затронуть их сердца? Второе, третье занятие провел несколько не по теме, использовал приемы из художественной литературы. Слушать стали внимательнее, когда стал оценивать дела и поступки комсомольцев цеха. И стопка Тихонову поставить проблему, как у них заторопились глаза. Смотрели уже со знанием дела на литературу, партийные документы схватывали...

Два года назад молодому коммунисту Тихонову было поручено возглавить смоленскую комсомольский отряд, который направился строить Нижневартовск. Работать стали в тресте Нижневартовскнефтестрой. Добросовестно активному комсомольцу стало ясно, что залогом успеха в партийном тресте. Поручения стали давать серьезные, требующие вдумчивого подхода, отнимающие много свободного времени. Он спрашивал. Может быть потому товарищи по работе избрали его в построечный комитет ССУ-5, а коммунисты в партком треста. Поручили ему и руководство школой «Совершенствование хозяйственного механизма».

Занятия Владимир Павлович старается проводить в форме бесед, чтобы проходили они в непринужденной доверительной обстановке. Это способствует сплочению слушателей, теплой их дружбе, обмену между ними знаниями и опытом работы. Здесь так повелось: что-то новое, передовое — оно сразу же становится достоянием всех.

Пропагандист всегда помнит непреложную истину: прежде чем поучиться с других, надо к самому себе быть требовательным, накапливать знания. Только вот когда их накапливать, если встает чуть свет, весь день в работе крутится и спать зовется далеко за полночь? Но надо! Успевает! И Владимир Тихонович успевает.

Он выписывает десятки газет и журналов, все их просматривает, многие статьи читает особенно внимательно и тут же отмечает в своей тетради, пригодится для занятия.

Он постоянно перезнакомился и каждый раз что-то берет на заметку. Еще в то время, когда начал руководить занятиями в школе, сказал своим слушателям:

— Что бы мы с вами ни делали, какие бы проблемы ни решали, все они в конечном счете направлены к тому, как нам лучше работать. А работать мы должны дружно, по принципу коллективизма, товарищеской взаимопомощи, другими словами — по-ленински.

Главное в его пропагандистской деятельности — дать слушателям знания, привить им умение делать правильные выводы, политически грамотно оценивать события.

К занятиям Тихонов готовится основательно. При обсуждении материалов ноябрьского (1981 г.) Пленума ЦК КПСС он проанализировал хозяйственную деятельность управления. Не забыл рассказать и об успехах передовых участков, назвал причины отставания других. Разговор получился интересным, продолжался он на партийном собрании.

Когда обсуждался вопрос повышения качества работы, состоялся откровенный разговор положительных и отрицательных сторонах деятельности управления. Обсуждение способствовало улучшению качества работы на производственных участках.

Слушатели видят, что их предложения не остаются без внимания. Это стимулирует производственную активность, развивает интерес к учебе.

Частенько в качестве лекторов Владимир Павлович приглашает специалистов. Это разнообразит учебу, делает ее более эмоциональной, интересной — ведь выступления специалистов, как правило, непосредственно затрагивают дела управления, жизнь коллектива.

Слушает пропагандист товарища и принципиальнее, чем ему взять на вооружение, применить в собственной практике и, напротив, что подсказать, посоветовать выступающему. Получается своеобразный обмен опытом. И от этого выигрывает все.

А. ЕВЛОКИМОВА.



СОКРАТИТЬ ОТСТАВАНИЕ — ЗАДАЧА НАСУЩНАЯ

ОБЗОР БУРОВЫХ РАБОТ

Около 431,5 тысяча метров нефтяных скважин пробурили в июле буровые предприятия объединения Нижневартовскнефтегаз. До плановой цифры не хватило всего четыре с половиной тысячи метров. Главная причина — невыполнение задания мехбригадами управленцами буровых работ. Они отчитывались от общей проходки более 18,6 тысячи метров. Все предприятия, работающие хозспособом (местные), перекрыли месячную программу на две и более тысячи метров. В целом же, сверх нее, они пробурили 14,1 тысячи метров. Однако несмотря на это три местных предприятия — Мегионское, Варьеганское и Покачевское отстают от задания с начала года. До его выполнения им не хватает: примерно столько же, что и трем подрядным: более 50 тысяч метров. Чего объединение с начала года не добирает около 105 тысяч метров. Цифра эта остается внушительной.

Следует подчеркнуть, что в последние месяцы значительно возрастает трудовой энтузиазм в коллективах, потенциал соперничества между бригадами и управленцами. На уровень передних выходят бригады, а порой, и целые звенья, подтверждая тем самым, что благоприятных условиях высокую работоспособность.

СНОВА ОТЛИЧНО трудится второе управление буровых работ, возглавляемое В. Д. Родионовым. По итогам полугодия оно побеждает в социалистическом соревновании городском и среди предприятий объединения. Вновь этот коллектив отличают не только высокие скорости проводки скважин, но и хорошее качество их строительства. Две бригады мастеров А. Д. Шапшина и Р. Ф. Шайхиева пробурили более восьми тысяч метров. Эти второй и третий результаты в объединении. Первый — у комсомольско - молодежной бригады В. А. Казакова из первого УБР. Нюльская проходка в этом управлении немногим ниже, чем во втором, но на качество проводки нефтяных стволов пока хромает. Например, аварийные ситуации в ведущей бригаде А. С. Кузьмина не позволили ей выполнить взятые на месяц обязательства.

Высших проходки на Варьеганском мастерском участке добился коллектив А. П. Черепнова. В тройку сильнейших здесь вошли также — В. С. Киреева, И. Ф. Тутикова. Бригады-маяки этой площади, которой руководит П. Г. Кавачков, сработали ритмично своих возможностей. Но она по-прежнему бурила со значительным опережением графика и первой в объединении выполнило годовой план. Отметим, что в этом управлении с месячным заданием не справились две бригады.

На Покачевском месторождении таблицу соревнования возглавляла одна из лучших в министерстве бригада мастера Я. Г. Колесниченка. В июле она впервые приблизилась к годовому плану и в начале августа второй в объединении взяла этот рубеж.

В Мегионском УБР максимальной выработки добился коллектив мастера З. Ш. Хадреева.

Всего из 59 буровых бригад, как видим из таблицы второй, 43 выполнили задание. Коварно... это неполный показатель. Но... И снова в нашей сводке... приглашение в редакцию, стоит это «но... он мог быть и выше».

Что же из этого? Два тормозящих проходки в августовском совете директоров объединения известитель генерального директора В. А. Шихин дал анализ работы УБР, где действующей причиной отставания буровиков определил неудовлетворительное использование календарного времени — всего 58,4 процента расходуется производительно. Причем, аварийное время, уходящее на ликвидацию брака, превосходит плановую норму организационных простоев, из месяца в месяц растет. Были подсчитаны и потерянные в результате этого метры: за семь месяцев — 350 тысяч. Заметим: эта цифра более чем втрое превышает цифру отставания.

Неудовлетворительное использование календарного времени показывают и сводки прошедшего месяца. Вот только некоторые причины, по которым стояли буровые бригады. В основном из-за плохой работы смежников на Самотлоре теряют 136 часов в поисках основных причин, подъездных к ним путей, прорыва через речки и протоки. Второе УБР сообщает: что нет до сих пор проезда на кусты №№ 426, 544, 819, 512 — первого дорожно-строительного управления. Начальник производственного отдела Мегионского УБР П. Струнин пишет в редакцию: «Неоперативно сработало в июле Мегионское ДРСУ, которым руководит В. С. Вердник. Оно несвоевременно приступило к строительству переправы через реку Мегу на Мыльниковское месторождение и горловины к переездам колхозника мастера Ф. Б. Матвеева».

В этом огромном совершенно непонятны позиция руководителей треста дорожников, которые реагируют на претензии производственников лишь сообщением, что объявлены в порой, не знают постоянного положения дел на объектах.

Наступает время расплаты. От строителей и дорожников во многом будет зависеть работа буровых бригад.

При таком состоянии дел, которые имеют существуют на Самотлоре, жизненных особенно, и других месторождениях они обречены на простои.

На случайно совещание, о котором здесь шла речь, тематически было определено основным вопросы о состоянии подготовительных работ. Думается, первоочередной, неотложный из всех исполнением помогут подготовительных и ремонтных мастерам поэтапность и форсировать фронт работ.

И еще одна из насущных бед отдаленных нефтеносных площадей — кадры, и особенно дефицит зависших инженеров-специалистов. Вот что говорит по этому поводу заместитель начальника Варьеганского УБР В. П. Левченко: «На сегодня мы имеем низкую квалификацию инженерно - технических работников. Второе — миграция. Только за два года с Варьегана ушло тридцать семь специалистов». Начальник Покачевского УБР: «Все прорабы вышепоименованного управления подали заявления на увольнение. Все шестеро. Причина вовсе не в трудных условиях работы, а в низкой жилья. К тому же объединение не должно оставаться в стороне от обеспечения этих управлений кадрами».

И ТАК В ИЮЛЕ значится в о обострил и с в прежние беды буровиков: аварийность, ремонтное время, несвоевременность поставок, материалами. В последнем особую тревогу вызывает отсутствие долот. Их мало и в ближайшее время увеличение потребления не предвидится. Значит, внутри управлений между бригадами должно быть налажено рациональное использование долот.

Автует буровиков объединения объявили ударники, прошли под лентами мобилизовать резервы для выполнения государственного задания в сокращения отставания с начала года. Для того, чтобы бригады действительно работали с высокой производительностью в нужно, прежде всего, подтянуть все службы, обеспечивающие продолжали ритмичность в пуск строительства нефтяных стволов.

Т. ПЫРКОВА.

▲ ИЗ СУМКИ ПОЧТАЛЬОНА

ИЗРЫЛИ УЛИЦУ

По улицам поселка Ватинский проходит водопровод системы водоснабжения пластового давления нефтегазодобывающего управления Мегионнефть. Еще в прошлом году труба лопнула. Для устранения аварии нефтяники вырыли в поселке глубокую траншею, а вот засыпать ее, восстановить благоустройство поселка забыли.

Траншею сейчас залило водой, на улицах непролазная грязь. Жители поселка вспоминают руководителей Мегионнефти недобрым словом.

И. МАНВОРОДА.
управляющий Ватинским отделением совхоза «Покурский».

Решения майского (1982 г.) Пленума ЦК КПСС — в жизнь!

СВОЙ ОГОРОД — ХОРОШО!

У нас уже есть неплохой опыт выращивания картофеля в личных подсобных хозяйствах. Может и громко сказано в «хозяйствах» про огород в одну-две сотки. Но эти две сотки дают по десять мешков картошки. Семья на зиму обеспечена!

После майского (1982 г.) Пленума ЦК КПСС мы у себя на заседании профсоюзного комитета треста решили основательнее заняться развитием садоводства и огородничества. Утвердили ответственного за это дело товарища выбор пал на члена местного комитета треста Владимира Ивановича Портниченко, заместителя начальника строительной лаборатории. Он и возглавил общество огородников и садоводов.

Разработали мероприятия, о ходе их выполнения заслушали вопрос после того, как будет собран урожай.

Есть прекрасное местечко на берегу озера Савкино. Здесь наша база отдыха и здесь же мы решили разместить огороды.

Проложили к озеру и благоустроили дорогу, протянули линию электропередачи, разработали пять с половиной гектаров земли. Земляк ремонтники на маленькие участки, получили их 120 человек. А желающих было больше, мы это учли и нынче обеспечили огородами еще 250 человек. Сегодня трест имеет восемь гектаров земли, и еще три гектара разработаны.

На живописном берегу озера красуется сейчас целый поселок — шесть двухэтажных и несколько одноэтажных коттеджей, гостиница. Есть, я уже сказал, электричество, есть и водопровод.

На выходные дни занимаемся десять автобусов и доставляем всех желающих на озеро Савкино. Едут сюда плотно, семьями. Работают, купаются, загорают, занимаются спортом. Получается отличный активный отдых.

Развитие огородничества поставило перед нами и еще одну задачу. Соберем урожай, а как его сохранить? Действительно, где горожанин может хранить картофель?

Построили хранилища. Очень удобно, только вот огородников становится больше и больше, значит расширить картофелехранилище. Пусть позаучится и их все желающие.

Не все гладко у нас идет. Планировали завезти на огороды две тысячи тонн навоза, завезли только пятьсот тонн. Помешала весенняя распутица, опередила нас. нерасторопность. Учтем, во время хорошо удобрим землю, и она одарит нас богатым урожаем.

Хорошее дело, конечно, начали, как раз то, что требует от нас Продовольствие и на программе. Неплохой урожай вырастет на берегу озера Савкино. Вполне могут позаняться своими участками И. Д. Дуняк, З. Ф Ивонина, В. И. Казьмов, Н. Г. Мазоров, К. Р. Попп, М. Г. Петрик, В. С. Спиридонов и многие другие. На всю зиму обеспечат свои семьи картофелем. И не только картофелем. Мы (я тоже стараюсь вместе со всеми) выращиваем лук, укроп, редис, а некоторые даже огурцы и клубнику.

Люди привыкают к земле, работают на ней с большим удовольствием. Впрочем это, собственно, и не работа, а замечательный активный отдых, полезный во многих отношениях.

И. ЩЕРБИНИН,
председатель профсоюзного комитета треста Нижневартовскнефтестрой.



Азербайджанская ССР. Киностудии «Азербайджанфильм» и «Мосфильм» начали совместные съемки двухсерийной исторической ленты «Низами». Фильм расскажет о великом азербайджанском поэте и мыслителе Низами Гянджеви. В главной роли выступит народный артист СССР Мухсинч Мамедов. Картину ставит режиссер Эльдар Кулиев.

Не случайно, в год, когда отмечается 60-летие образования СССР, снимается фильм о Низами, творчество которого пронизано идеями интернационализма и дружбы народов.

На снимке: рабочий момент съемки.

(Фотохроника ТАСС).



Скоро в этом садике, что расположен на углу улиц Нефтяников и Пионерской, зазвенят детские голоса.

И чтобы их всегда встречал этот веселый паровозик, не пожалели смекалки и выдумки работники СМУ 2 Нижневартовского строительно-монтажного треста № 1, его начальник И. К. Яворский, художники В. М. Марий и М. А. Поляруш, машинист гидроподъемника Г. Н. Шестаков.

Применив в работе стойкую к атмосферным осадкам кремнево-органическую краску, художники оригинально оформили внешний фасад здания (верхний снимок).

На нижнем снимке: М. Поляруш, Г. Шестаков и В. Марий.

Фото К. ШАПАЛИНА.



ЧЕЛОВЕК И ЗАКОН

Эксперимент не удался

Всем известен вред, наносимый интересам нашего государства и общества различного рода частнопредпринимательской деятельностью. Нарушаются социалистические принципы организации планирования и ведения народного хозяйства, оплаты труда. Такие «дельцы» получают нетрудовые доходы.

Имея высшее образование, работая в различных организациях культурно-просветительного характера, Колгунов быстро понял, что вывеску организации лучше использовать в своих целях. Уволившись в декабре 1973 года с должности директора клуба художественной самодеятельности Свердловского медицинского института, он решил отдохнуть. На досуге ему пришла мысль заняться, как он потом объяснил, «идеологическим обслуживанием населения, ставить концерты в честь знаменательных дат». С этой целью Колгунов из музыкантов различных ресторанов города Свердловска создает ансамбль с романтическим названием «Звездопад», объяснив им, что он работает директором Дома культуры и имеет разрешение на проведение нескольких концертов. Разъезжая со «Звездопадом» по ряду населенных пунктов Свердловской области, Колгунов выступает с концертами, естественно, что деньги, полученные от концертов, присваивает. Всего им было присвоено 769 рублей.

Гаринским районным народным судом Свердловской области в 1975 году Колгунов был осужден за частнопредпринимательскую деятельность к трем годам лишения свободы, но, учитывая то, что он ранее судим не был, имеет двух несовершеннолетних детей, мера наказания была избрана условно.

К сожалению, этот урок не дал нужных результатов. В начале 1981 года Колгунов вновь организует из музыкантов различных ресторанов Свердловска ансамбль, дав ему уже другое название «Эксперимент». Колгунов направляется с «Экспериментом» в Тюменскую область. Здесь, пользуясь слабым контролем работников отдела культуры, дает концерты в различных населенных пунктах по пути следования поезда. Выступал он и в городе Мегионе, в ДК поселка СМП-227, в Доме культуры «Прометей». Но здесь им заинтересовались работники ОБХСС, и частнопредпринимательскому эксперименту Колгунова был положен конец. Всего за этот период ансамблем было получено незаконно восемь тысяч рублей.

А. КАБАНОВ,
прокурор г. Мегиона, юрист 1 класса.

Зам. редактора
Н. Д. РОМАНОВ.

ОБЪЯВЛЕНИЯ

ТЮМЕНСКОЕ ГОРОДСКОЕ ПРОФЕССИОНАЛЬНО-ТЕХНИЧЕСКОЕ УЧИЛИЩЕ № 18

объявляет прием учащихся на 1982-83 уч. г.

На 3-годичный срок обучения принимаются учащиеся с 8 классами образования по профессиям:

Облицовщик - плиточник, мозаичник; штукатур - облицовщик-плиточник; столяр; маляр - штукатур; монтажник по монтажу стальных и железобетонных конструкций; электросварщик; слесарь по монтажу систем отопления и водоснабжения, газосварщик; электромонтажник по освещению, осветительным и силовым сетям; повар; каменщик-монтажник по монтажу стальных и железобетонных конструкций.

На годичный срок обучения принимаются учащиеся с 10 классами образования:

Каменщик - монтажник по монтажу стальных и железобетонных конструкций; столяр (строительный), штукатур - облицовщик-плиточник; электросварщик ручной сварки; полиграфист (линотипист, печатник, наборщик) — 2 года обучения:

Учащиеся с трехгодичным сроком обучения обеспечиваются трехразовым питанием, обмундированием, общежитием. Выплачивается 50 проц. от заработной платы во время прохождения производственной практики. Учащиеся с годичным сроком обучения получают стипендию 70 рублей.

Поступающие должны явиться в училище лично для прохождения медицинской комиссии, имея при себе следующие документы:

1. Заявление на имя директора с указанием избранной специальности.
2. Документ об образовании.
3. Медицинскую справку по форме 286 и справку о прививках из школы по форме 63.
4. Справку с места жительства и о семейном положении.
5. 6 фотографий размером 3х4.

Начало занятий с 1 сентября 1982 г.

Обращаться по адресу: г. Тюмень, ул. Пермякова, 3, ГПТУ-18. Проезд автобусами №№ 15, 16, 35, 39, 11-к, 12, 40 и троллейбусами №№ 2, 1, 9, 8, 12 до остановки «Завод медицинского оборудования» или «Автовокзал».

ПРОИЗВОДСТВЕННОЕ ОБЪЕДИНЕНИЕ НИЖНЕВАРТОВСКИЕФТЕГАЗ ПРИГЛАШАЕТ ВАС В НИЖНЕВАРТОВСКОЕ ТЕХНИЧЕСКОЕ УЧИЛИЩЕ № 41

Училище предлагает следующие профессии:

Для юношей —

бурильщик эксплуатационного и разведочного бурения скважин на нефть и газ;

электромонтер по обслуживанию буровых;

слесарь по обслуживанию буровых.

Оператор подземного ремонта скважин:

Оператор по исследованию скважин.

Вышкомонтажник-сварщик.

Оператор по добыче нефти и газа (стипендия 84 руб.);

слесарь КИПиА:

автослесарь с правом управления автомобилем;

машинист технологических компрессоров, машинист земснарядов (стипендия 72 руб.).

Для девушек и юношей —

оператор технологических установок (стипендия 72 руб.);

продавец промышленных товаров.

продавец продовольственных товаров;

контролер-кассир;

повар, кондитер.

Стипендия — 37 рублей.

На учебу принимаются юноши и девушки, имеющие среднее образование, без вступительных экзаменов. Срок обучения 1 год. Иногородним предоставляется благоустроенное общежитие.

Выпускника училища направляются на предприятия производственного объединения Нижневартовскиефтегаз.

При поступлении необходимо предъявить следующие документы:

1. Заявление с указанием выбранной профессии.
2. Документ об образовании.
3. Характеристику.
4. Справку о места жительства и о семейном положении.
5. 6 фотокарточек размером 3х4.
6. Медицинскую справка форма 25-Ю (для подростков до 18 лет).

Паспорт, приписное свидетельство, военный билет предъявляются лично.

Начало занятий с 1 сентября и 1 октября 1982 года.

Прием заявлений производится до 25 августа и 25 сентября.

Адрес училища: г. Нижневартовск, ул. Менделеева, 9, телефон 2-39-90 и 2-39-93.

Дворец культуры нефтяников «Октябрь»

производит набор в следующие коллективы художественной самодеятельности: хор русской песни, танцевальный коллектив, оркестр народных инструментов, театр чтеца, театр юного зрителя, вокальный коллектив (мужской и женский), художественная агитбригада, студия эстрадного танца; детские коллективы: хоровой коллектив, танцевальный, цирковая студия, театр чтеца, театр кукол; самоокупаемые коллективы: музыкальная студия (фортепиано, баян), курсы кройки и шитья, курсы художественного вязания, курсы по изучению иностранных языков: английского, немецкого, французского, чешского, международного языка эсперанто; университет краеведения.

Запись производится ежедневно у дежурного ДКН «Октябрь» с 10 до 19 часов.

Меняется

двухкомнатная квартира в первом микрорайоне по ул. Омской, 6 «а» кв. 26, на две однокомнатные, или с подселением. Обращаться: ул. Пермская, 2, кв. 136;

▲

благоустроенная четырехкомнатная квартира (11-й мкр., 3 этаж, все комнаты изолированные) на две двухкомнатные. 1 и 5 этажи не предлагать. Обращаться: ул. Интернациональная, 18, кв. 189;

▲

двухкомнатная квартира (30 кв. м, 4 этаж горячая вода, газ) в г. Нижняя Салда Свердловской области на равноценную в г. Нижневартовске.

Обращаться: ул. Жукова, 5, комната 19, общежитие 14.

(1-й микрорайон).
Наш адрес: 626440,
г. Нижневартовск, ул. Менделеева, 11

ТЕЛЕФОНЫ РЕДАКЦИИ: редактор — 2-21-63, заместитель редактора и промышленный отдел — 7-29-82, 2-32-06; ответственный секретарь — 7-88-50; отдел партийной жизни — 7-29-87, 2-30-56; отдел информации — 7-28-40, 2-31-96, 6-15-27 отдел писем — 2-33-46; отдел иллюстрации и фотолаборатория — 2-30-58. ТЕЛЕФОНЫ ТИПОГРАФИИ: директор — 2-24-73, 7-27-19; через «Строитель» — 6-19-12; бухгалтерия — 2-32-07; инженер-технолог — 2-32-08, общий — 2-32-12.

Нижневартовская типография управления издательств, полиграфии и книжной торговли Тюменского облисполкома Заказ № 9142, объем 1 п. л., тир. 27000

ПРОЛЕТАРИИ ВСЕХ СТРАН, СОЕДИНЯЙТЕСЬ!

ЛЕНИНСКОЕ ЗНАМЯ

ОРГАН НИЖНЕВАРТОВСКОГО ГОРКОМА КПСС, ГОРОДСКОГО И РАЙОННОГО СОВЕТОВ НАРОДНЫХ ДЕПУТАТОВ ТЮМЕНСКОЙ ОБЛАСТИ

Издается с 4 сентября 1941 года ▲ № 165 (5405) ▲ СУББОТА, 21 августа 1982 года ▲ Газета выходит ежедневно, кроме воскресенья и понедельника ▲ Цена 2 коп.

ГОРОД — ЗАБОТА КАЖДОГО

Исполнительный комитет Нижневартовского городского Совета народных депутатов рассмотрел на своем заседании вопрос «О работе советов общественности зон №№ 2 и 7». Доложили об этом руководители советов — Ю. А. Аладжев, управляющий трестом Нижневартовскнефтеспецстрой и А. В. Сивак, заместитель начальника управления буровых работ № 1.

Коллективы трестов Нижневартовскнефтеспецстрой, Нижневартовскнефтегеофизика, управления буровых работ № 1, шефствующие над вторым и седьмым микрорайонами города, проводят определенную работу по коммунистическому воспитанию населения, по превращению Нижневартовска в город образцового содержания, высокой культуры быта, по укреплению материальной базы микрорайонов.

В зонах проходят единые политдни, встречи депутатов с избирателями, тематические вечера и читательские конференции, праздники микрорайонов, работают клубы по интересам и лектории. В кружках, клубах, секциях школ занимаются 90 процентов общего числа учащихся. Открыты три детские комнаты, работают общественные пункты порядка.

Исполком отметил и существенные недостатки в работе советов общественности зон №№ 2 и 7. Советы не имеют перспективных планов, социальных паспортов, слабо координируют деятельность шефов.

Нет по существу детских и спортивных площадок, детские клубы и комнаты недостаточно оснащены оборудованием, спортинвентарем, игрушками. Жилищно-эксплуатационные участки не проводят с жильцами субботники, не организуют соревнование за звание «Дом высокой культуры».

На исполкоме были высказаны нелицеприятные замечания в адрес руководителей таких шефствующих над микрорайонами предприятий, как управление по внутрипромысловому сбору, кожиримированию и использованию газа, управление производственно-технологической комплектации Нижневартовскстроя, железнодорожная станция Нижневартовск-1, трест Мегионнефтегеофизика. Эти товарищи — В. И. Отт, Г. В. Базынков, И. С. Толстиков, В. Ф. Марков пытаются остаться в стороне от городских нужд, очень плохо занимаются благоустройством, даже на своих территориях не хотят навести элементарный порядок. И на заседания совета общественности не желают прийти, чтобы решить наболевшие вопросы.

Захламляют свои территории предприятия торговли, а руководство урса (начальник Г. В. Соловьев) этого безобразия как будто и не замечает.

Некоторые граждане на территории микрорайонов незаконно построили гаражи для личных автомобилей, нарушают общественный порядок, однако участковые уполномоченные милиции не призывают их к ответу.

На заседание исполкома были приглашены руководители и секретари партийных организаций шефствующих предприятий, работники жилищно-эксплуатационных участков, участковые уполномоченные. Все они, надо полагать, сделают для себя необходимые выводы, примут меры для превращения Нижневартовска в город высокой культуры.

Об опыте работы советов общественности второго и седьмого микрорайонов г. Нижневартовска будет рассказано в ближайших номерах газеты «Ленинское знамя».

А. СМИРНОВ

В полете „Союз Т-7“

В СОСТАВЕ ЭКИПАЖА ЖЕНЩИНА-КОСМОНАВТ

В соответствии с программой исследования космического пространства 19 августа 1982 года в 21 час 12 минут московского времени в Советском Союзе осуществлен запуск космического корабля «Союз Т-7».

Космический корабль пилотирует экипаж: командир корабля дважды Герой Советского Союза, летчик-космонавт СССР полковник Леонид Иванович Попов; бортинженер, кандидат технических наук Александр Александрович Серебров и космонавт-исследователь Светлана Евгеньевна [illegible].

Программа полета предусматривает стыковку корабля «Союз Т-7» с орбитальным комплексом «Салют-7» — «Союз Т-5». Экипажу корабля предстоит выполнить программу научно-технических и медико-биологических исследований и экспериментов совместно с космонавтами Береговым и Лебедевым, работающими на борту комплекса с 14 мая 1982 года.

(ТАСС).





● СТРАДА СЕНОКОСНАЯ

Бригада сенозаготовителей Гринвальда Алексеевича Лейтланда из девятой автобазы автоводного треста одна из первых в районе справилась с планом по заготовке сена.

В эти дни косари продолжают заготовку кормов для одного из совхозов юга Тюменской области.

В том, что бригада досрочно справилась с заданием большая заслуга бригадира Г. А. Лейтланда. Он родился и вырос в сельской местности и хорошо знает крестьянский труд. Отличный механизатор, шофер, в совершенстве владеет сельскохозяйственной техникой.

До конца месяца косари в составе шести человек решили заготовить 320 тонн добротных кормов, часть из них передать для совхоза «Нижневартовский».

На снимках: на заливных лугах Меги идет сенокосная страда; бригадир Г. А. Лейтланд.

Фото Ю. ФИЛАТОВА.

ЛУЧШИЕ ДЛЯ ЛУЧШИХ

В честь сорок пятой трудовой недели, посвященной нефтяникам и газовикам, производственные коллективы треста Нижневартовскнефтегеофизика, возглавляемые передовыми коммунистами и комсомольцами, взяли повышенные социалистические обязательства и трудятся под девизом «60-летию образования СССР». Среди них производственные партии А. Нюняйкина из экспедиции радиоактивного каротажа, В. Линькова, Р. Мухаметдинова, В. Шпарло и Л. Нурутдиновой.

Их почин получил одобрение партбюро треста и комсомольской организации.

С. НИКОЛАЕВ.

СТРОЯТ НА БОЛОТАХ

Миллион кубометров грунта подали для строительства новых жилых и промышленных объектов производственные звенья треста Нижневартовскстрансгидромеханизация. Только для строительства новых объектов на месторождениях района намыто десять кустовых площадок для бурения скважин.

Досрочно произвел монтаж земснаряда 18121 экипаж Г. А. Полекова. Он предназначен для работы в 27-м карьере Варьеганского месторождения. Сейчас новый земснаряд уже выдает первые кубометры песка для отсыпки внутрипромысловых дорог.

С опережением графика ведет подачу инертного материала для намыва мостовых подходов через реку Ватинский Еган экипаж 373-го земснаряда Ю. Т. Кривоногих.

Коллектив треста и его подразделений делает все для того, чтобы ускорить добычу миллиона тонн тюменской нефти в сутки, ведет сооружение новых дорог и площадок с опережением графика.

Л. КАРНАУХОВА, нештатный корр.

ПАРТИЙНАЯ ЖИЗНЬ

Перед новым учебным годом

В тресте Нижневартовскнефтегеофизика полным ходом идет подготовка к занятиям в сети партийного просвещения и экономического образования. Об этом и состоялась беседа секретаря партийной организации В. В. Фурманюка, членов партбюро А. В. Шишинова, А. А. Плоткина и председателя методсовета А. Д. Тимофеевой.

В. В. Фурманюк говорил:

— При комплектовании школ нам следует учесть выездной характер работы геофизиков и отдаленность месторождений. Как мне кажется, коллективы слушателей должны быть компактными, по 15—20 человек, пропагандисты — инициативней. Не формалисты, а люди с душой, заинтересованные.

— Опыт прошлого года показывает, — продолжал далее секретарь партийной организации треста, — что слишком масштабные по численности школы не годятся, слушателей трудно собрать на занятия, тем более на дальних месторождениях, где сложнее осуществить контроль за работой школ.

— Не так уж плохо было поставлено дело в прошлом году, — заметил заместитель управляющего трестом А. В. Шишинов. — К работе было привлечено 30 пропагандистов, большинство с высшим образованием и опытом. Другое дело — не у всех хватало огонька, но работу вели неплохо. Были созданы три школы в системе партийной учебы, три — в комсомольской политсети, девятнадцать — в системе экономического образования (из них три — для рабочих) и четыре школы коммунистического труда. Во всех формах обучения пристальное внимание уделялось актуальным документам партии и правительства. Процент охвата работников всеми формами обучения увеличился.

— Увеличился, но не очень, — возразил председатель местного комитета А. А. Плоткин, — надо добиваться, чтобы все пропагандисты были такими, как диспетчер Николай Васильевич Брыкалов и инженер Семен Федорович Безик, как главный инженер треста Валерий Зайнуллович Гарипов. Они вели курсы «Учение, преобразующее мир», «Труд руководителя», немало внимания уделяли теоретической подготовке молодежи. В сети комсомольского просвещения неплохо были освещены курсы «Правовые знания», «Биография Ленина». Почему бы опыт лучших не взять на вооружение всем?

— Берут, — ответила председатель методсовета А. Д. Тимофеева. — И применяют у себя. Основная масса инженерно-технических работников и рабочих все-таки была охвачена учебой в своих подразделениях, руководители экспедиций, их заместители неплохо справлялись, я подчеркиваю: неплохо, в плане экономики. Назову школы экономического образования: «Инженерный труд в социалистическом обществе», «Научно-технический прогресс и управление им», рабочие с желанием занимались в школе «Экономная экономика». В четырех школах коммунистического труда изучался курс «Бережливость — черта коммунистическая».

— Что же касается подбора пропагандистов, — заметила далее Анна Дмитриевна, — на это жизнь дала ответ. Пропагандистом на Варьегане будет наш опытнейший товарищ Ирик Габдуллович Нигматзянов, полгода назад принявший эту отстающую экспедицию; на Покачах — молодой активный руководитель Севастьянов, а на Северном Варьегане — Журавинский. Полагаю, что от такой расстановки толк будет. Скажу немного о методсовете. Он работал в соответствии с планом по четырем секциям: партийной, комсомольской и экономической учебы и по работе с политинформаторами и агитаторами. Секции осуществляли контроль за работой школ и кружков своего направления, отчеты руководителей секций заслушивали на заседаниях методсовета и партбюро. Дважды партбюро рассматривало вопрос о работе методсовета, учитывая повышение образования геофизиков в школах рабочей молодежи, заочно в вузах и техникумах.

— И рассматривало в комплексе с мероприятиями по улучшению культурно-бытовых условий трудящихся, особенно на дальних месторождениях, — дополнил председатель местного комитета. — На Варьегане намечается сдача двенадцатиквартирного дома. Значительно улучшились жилищные условия на Покачах. Естественно, легче разговаривать с людьми.

— При всем этом остается недостаток, продолжала Анна Дмитриевна. — Помещение методкабинета пока не готово, строители бракоделы из СМУ с недоделками его сдали. Крыша протекает, линолеум на полу вздулся. Хуже некуда.

— Это так, — согласились все трое.

— Давайте-ка, исходя из итогов прошлого года, прикинем новый список школ, — направил ход беседы в прежнее русло партсекретарь. — В этом гбду для всех первое занятие будет посвящено теме «Союз нерушимый республик свободных». Ведущая тема для партсети «Внешняя и внутренняя политика КПСС», ия нее исходить. Что касается сети комсомольской, запросить горком ВЛКСМ, посоветоваться.

— Я зайду, — сказала Анна Дмитриевна.

Потом они подробно обсуждали кандидатуры пропагандистов — начальника РММ А. Я. Тарасова, инженера В. П. Катунину, других, составляли списки слушателей. В политсети получалось. По предварительным наметкам, 35 школ и 13 — в сети экономического образования и для рабочих 14 школ коммунистического труда. Комсомольцы будут заниматься в трех политшколах. Готова действовать школа идеологического актива, цель ее — учить пропагандистов, агитаторов и политинформаторов. Руководить ею будет А. В. Шишинов. Намечается школа молодого коммуниста.

Анна Дмитриевна вплотную занялась разработкой плана методсовета, члены его — такие искушенные в пропагандистской работе, как Г. С. Головнова, инженер; И. Г. Нигматзянов, начальник Варьеганской экспедиции. Всего в методсовете тринадцать человек. Председатель методсовета и партсекретарь беседовали с пропагандистами, побывали в горкоме партии.

Партбюро не откладывает дела на потом. И очень хорошо, потому что всякая забота сторицей возвращает. Посеянное взойдет добрыми всходами.

Беседу записал
Н. СМИРНОВ.

ЕСТЬ С КОГО БРАТЬ ПРИМЕР

Пятое управление механизации славится культурой производства. Стоит только пройтись по просторным корпусам, цехам и мастерским, как невольно проникаешься уважением к людям, которые здесь работают. Кругом чистота и порядок.

Механизаторы этого управления работают на всех без исключения объектах Мегионгазстроя.

Ударник коммунистического труда машинист автокрана Михаил Михайлович Перешивнин работает на строительстве Локосовского ГПЗ. Коммунист Владислав Владимирович Архангельский, в совершенстве владеющий импортной техникой, строил нижневартовские газоперерабатывающие заводы, а теперь — компрессорные станции.

Уважением и почетом пользуется в коллективе машинист экскаватора Василий Александрович Корнюхин. Когда одиннадцать лет назад пришел он устраиваться на работу, то механик повел Корнюхина на задворки и показал на «разутый» старенький экскаватор.

— Хочешь — ремонтируй, запчастями поможем, — сказал механик.

Василий Александрович знал, что техники в те годы в управлении было маловато, и вместе с напарником Виктором Александровичем Луговским восстановил машину. И работают они на этом экскаваторе до сих пор. Да еще как работают! По полторы-две нормы в смену выполняют.

Вот какие люди трудятся в пятом управлении механизации. Молодежи есть с кого брать пример, есть на кого равняться.

А. ЖУКОВ.

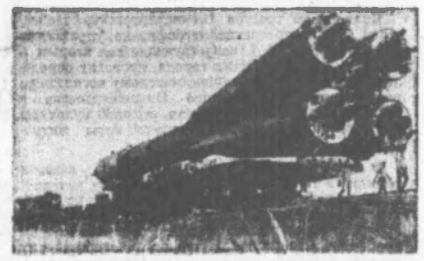

С космодрома Байконур, расположенного в Казахской ССР, 21 год назад совершил полет первый в мире космонавт Ю. А. Гагарин. А совсем недавно с Байконура стартовал в космос и вернулся после полета международный советско-французский экипаж.

Сделан еще один вклад в благородное дело мирного освоения космоса.

На снимке: вывоз космической ракеты с кораблем на старт.

(Фотохроника ТАСС)

газете отвечают

Заместитель начальника орса-3 А. В. МАТЮХИН:

— 4 августа с. г. в «Ленинском знамени» была опубликована корреспонденция «В Покуре без перемен», в которой высказана критика в адрес работников торговли, оставшихся в стороне от сенокосной страды.

Для оболуживания бригад, занятых заготовкой кормов, выделен плавмагазин, который регулярно доставляет на луга продукты в широком ассортименте — мясные, молочные, компоты, варенья, макаронные изделия, чай и т. д.

СЛОВО ПОДНИМАЕТ ЧЕЛОВЕКА

ЭНТУЗИАСТЫ ИДЕОЛОГИЧЕСКОЙ РАБОТЫ

Сюда, в кабинет политического просвещения парткома треста Нижневартовскдорстрой, приходят люди разных возрастов и профессий, их объединяет одно нужное и важное дело — забота об улучшении идеологической работы среди тружеников предприятия. Но прежде чем подобрать необходимую литературу, они побеседуют с невысокой женщиной — Валентиной Дмитриевной Стрельковой.

Опыт у заведующей кабинетом политпросвещения, коммуниста В. Д. Стрельковой, немалый. Много лет руководит она идеологическим активом треста, который и вырос численно. С каждым годом улучшается деятельность пропагандистов, политинформаторов, агитаторов. Работать они стали оперативнее, наступательнее, в тесной связи с жизнью города, района, коллектива. Слушатели охотно посещают занятия, лекции, беседы.

— Конечно, есть еще в нашей работе и недостатки, — говорит Валентина Дмитриевна, — бывают срывы занятий? есть и пропагандисты, политинформаторы, которые формально относятся к делу. С такими ведем дополнительную работу, чаще контролируем.

И Валентина Дмитриевна постоянно посещает занятия пропагандистов, выступления политинформаторов, лекторов, анализирует их работу, помогает устранять недостатки.

Вот в конце прошлого года поступил сигнал: в общежитии дорожников не ведется воспитательная работа. И Стрелкова детально разобралась в этом. Состояние воспитательной работы было рассмотрено на заседании парткома. И хотя намеченные мероприятия были выполнены, партком снова вернулся к этому вопросу. Постоянный контроль помог улучшить бытовое обслуживание проживающих в общежитии: в комнатах и холлах стало уютно и красиво, есть все необходимое для нормального отдыха строителей. Улучшил свою работу совет общежития: проводятся тематические вечера, ведутся отдыхи, [illegible] лекции. Нередкими гостями здесь стали руководители треста.

Она многое может простить, понять, оправдать. Но только не безынициативность, равнодушие, безразличие — они приводят Валентину Дмитриевну прямо-таки в ярость. Увы, с разгильдяйством, необязательностью, безответственностью часто приходится сталкиваться в работе, причем нередко в критические моменты.

И все-таки хороших людей она встречает больше. И не может молчать о них. Тогда на страницах городской газеты появляются ее зарисовки об энтузиастах идеологической работы.

На редакционных летучках ее публикации не раз отмечались как лучшие. С теплом она пишет о пропагандистах Г. А. Ашмариной, В. Г. Пангине, депутате, лекторе З. К. Белавской и других. Рассказывает читателям об опыте их работы, делится своими раздумьями, планами...

В кабинете политического просвещения порой допоздна горит свет. Приходят сюда разные люди. И Валентина Дмитриевна поговорит по душам со случайно оступившимся человеком, поможет, если нужно, даст добрый совет... Многие на улицах города приветливо здороваются с ней — здесь ее знают и уважают.

А. ЕВДОКИМОВА.

ОНИ СРАЖАЛИСЬ ЗА РОДИНУ

ГВАРДЕЕЦ ИЗ ТАМАНСКОЙ





Для человеческой жизни нет стандарта. Есть с кого делать жизнь, есть идеалы. Но выбирать приходится самому. И каждый проходит свое жизненное поле.

Об этом нередко задумываешься в юности, чаще через десятилетия. И особенно в минуты, потревоженные памятью сердца.

Гавриил Михайлович Сухинов долго разглядывал конверт с обратным адресом музея боевой славы Таманской гвардейской дивизии, учитывался в письмо сотрудников, обращавшихся с просьбой пополнить музей личными вещами, документами. Все, что посчитал полезным, отправил, а пока искал, будто тот кусок жизни прожил заново.

...На призывной пункт он пришел в девятнадцать лет, сразу после освобождения родной станицы от оккупантов. Пришел с великой клятвой мстить ненавистному врагу за все злодеяния, которые он творил больше года на родной земле.

Первая его встреча с новым порядком произошла в тот день, когда кто-то из смельчаков ночью вырезал глаза на установленном на центральной площади портрете Гитлера. Виновниками посчитали подростков. Но, не добившись признания, во дворе управы они устроили порку всем, кто попался под руку.

Верзила бросал на топчан очередную жертву, порол кавалерийской плеткой, пока не уставала рука. Гавриил был в толстой холщовой рубашке, но боль была дикой, спина долго оставалась в кровавых рубцах.

Но что эта боль. В декабре сорок второго на крутом берегу станичной речки Уруцки фашистские каратели устроили массовую казнь его земляков. Он, вместе с друзьями, видел эту страшную картину из укрытия на другом берегу, а поздно вечером вместе со станичниками искал среди казненных еще живых. Спасти удалось только семерых, среди них женщину с двумя девочками.

А уже перед самым освобождением станицы пришлось стать свидетелем гибели двадцати восьми партизан. Тогда он поклялся мстить ненавистному врагу.

...Новобранца проводила мать Анастасия Евлампьевна да дед Иван, участник войны с персами и турками.

— Помни все, внучек, — напутствовал дед. — Даст бог, может с отцом встретишься. Знай, в нашем роду трусов не было.

Недолго он пробыл во взводе автоматчиков, скоро бравого солдата направили на курсы разведчиков. От предгорий Кавказа до Азовского моря прошел он с боями, а на Азове получил тяжелое ранение в грудь.

После госпиталя и связала его судьба со второй гвардейской Таманской дивизией имени М. И. Калинина.

Совет ветеранов этой прославленной дивизии накануне 30-летия Победы устроили поиск однополчан. Тогда и откликнулся Гавриил Михайлович Сухинов, живший уже в Нижневартовске, на письмо, дал согласие на встречу. Волнующей, незабывающей была она. Было что вспомнить боевым товарищам.

В те же дни побывал Гавриил Михайлович в родной станице Удобной. Постоял на крутом яру, где казнили беженцев, у памятника замученным двадцати восьми партизанам.

Здесь прошло его детство. Здесь его отец распахивал первое колхозное поле, отсюда уезжал первый обоз в помощь голодающим горожанам и защищал его от напавших кулаков, отсюда уходил на фронт в 1941-м и уже никогда не вернулся.

Не это ли тяжелое время дало ему силы для беспощадной битвы с врагом.

Его первой боевой наградой стал орден Отечественной войны первой степени.

Горстка таманцев с большим трудом удерживала плацдарм на берегу Керченского пролива. Гитлеровцы предпринимали много атак, но маленький гарнизон держался стойко. Дивизия готовилась к расширению плацдарма, срочно нужна была разведка, а главное — «язык». На задание отправились небольшой группой. Первую часть выполнили, а вот с «языком» не везло. Уже возвращались, когда услышали в стороне нейтральной полосы гавканье собачонки. Присмотрелись — что-то вроде возвышения. Дальше дело привычное. Четырех фрицев, в том числе офицера, привели с собой. Сведения оказались ценными. Вскоре через пролив десантировались основные силы.

Под Керчью получил письмо от матери с горькой вестью о гибели отца. Еще злее стал солдат, еще дерзче стали вылазки.

Вот что рассказывалось о его храбрости в специальной листовке (полностью она напечатана во втором издании книги «Гвардейская Таманская»). «Имя отважного разведчика Гавриила Сухинова известно далеко за пределами дивизии. Повествование о его славных боевых подвигах можно услышать не только среди рядового и сержантского состава, о них говорят офицеры — строевые и штабные.

Суровый и славный боевой путь прошел разведчик Сухинов. Бил немцев в предгорьях Кавказа, истреблял их и охотился за «языками» в Крыму, брал их у стен Севастополя, не раз приводил контрольных пленных в Советской Прибалтике и сейчас, шагая по Восточной Пруссии, он идет по фашистскому логову на запад как мститель, как судья, как победитель.

...Идя вперед, он лично уничтожил 10 немецких бандитов и 15 принудил сдаться в плен.

...Бейте врага так, как бьет его гвардии сержант Гавриил Сухинов».

А ему было 20 лет. И Победу он встретил совсем молодым человеком. Его грудь украшали ордена Отечественной войны первой и второй степеней, Красной Звезды, «Боевой Славы» второй и третьей степеней, пять медалей.

У Гавриила Михайловича очень мирная профессия. Может оттого, что видел, как рушатся дома и целые кварталы, он стал строителем. Нижневартовск еще был поселком, когда он приехал сюда. А в год рождения города, в 1972 году плотник-бетонщик строительного управления № 29 стал кавалером еще одной награды. Он был удостоен ордена Трудового Красного Знамени.

К. ШАШАЛИН

На снимках: Г. М. Сухинов после Победы (фото из семейного альбома) и в наши дни (фото автора).

ВЕРБЛЮДЫ... НАПРОКАТ

Да, не удивляйтесь. Именно напрокат стали давать верблюдов в многоотраслевом туркменском совхозе-заводе «Геоктепе». И сразу же убедились, что это нужное и выгодное дело.

Молоко верблюдицы, приготовляемый из него чал прекрасно утоляют жажду, а агаран — сливки, снятые с верблюжьего молока, вкусны и очень питательны. Кроме того, учеными-медиками доказано, что чал и агаран обладают целебными свойствами. Но молоко верблюдиц намного нежнее коровьего и доставлять его под знойным южным солнцем из пустыни Каракумы, где выпасаются неприхотливые животные, в населенные пункты практически невозможно.

После долгих поисков специалисты совхоза-завода решили эту проблему просто. Теперь в летние дни, когда термометр часто показывает свыше 40 градусов в тени и у земледельцев страдная пора, возить чал в овощеводческие, виноградарские и хлопководческие бригады нет необходимости. Сюда переехали «на временное жительство» верблюдицы. От каждой получают в месяц по 300 килограммов чала, который сразу поступает на стол тружеников полей, в дошкольные учреждения, пионерские лагеря. А платит бригада за «прокат» одного животного всего десять рублей в месяц. В этом году верблюд в одно хозяйство выделила для нужд земледельцев около 150 животных.

Берут верблюдов напрокат и труженики близлежащих колхозов и совхозов.

От этой «сделки» пополняется и касса хозяйства.

Общественное поголовье верблюдов в Туркменистане намечено в нынешней пятилетке удвоить и довести до ста тысяч, создать ряд специализированных совхозов, пункты дойки верблюдов и переработки молока. Решено увеличить количество ценных животных и в личных хозяйствах.

А. ТАГИЕВ,
корр. ТАСС.

ВЕСТИ ИЗ СТРАН СОЦИАЛИЗМА

Стройка у большого острова

Примерно в 70 километрах от румынского города Дробета-Турну Северин, где садой Дунай расчленяется на два мощных рукава большим островом, строится крупнейшая ГЭС Социалистической Румынии — «Железные Ворота-2». Станция, общая мощность которой превысит 430 тысяч киловатт, сооружается совместными усилиями Румынии и Югославии при техническом содействии СССР.

Советско - румынское сотрудничество в освоении гидроресурсов Дуная имеет давнюю историю. Советские инженеры и техники оказывали техническое содействие в строительстве ГЭС «Железные Ворота-1», которая ныне поставляет в национальную электросистему СРР ежегодно свыше 5 миллиардов киловатт-часов электроэнергии. На ГЭС 12 гидроагрегатов. Три из них, работающие на румынской стороне станции, и все шесть установок на югославской стороне были изготовлены в Ленинграде. Остальные три турбины румынской части построены по проектам советских конструкторов и при участии советских специалистов.

На гидроэлектростанции «Железные Ворота-2» будет установлено 16 самых современных горизонтальных капсульных гидроагрегатов. На румынской стороне будет смонтировано 8 агрегатов, два из которых советского производства, а шесть изготовляются по советской лицензии. Гидроагрегаты такого типа позволяют обходиться без мощных плотин, что дает заметную экономию средств и материалов.

Советское техническое содействие в развитии румынской электроэнергетической промышленности и, в частности, в строительстве нового энергогиганта на Дунае, является весомым вкладом в осуществление энергетической программы СРР.

Можно привести десятки примеров плодотворного советско-румынского сотрудничества в энергетике. СССР принимал непосредственное участие в строительстве таких крупнейших электростанций, как Биказская, Борлештская, Паршеньская, Бухарест—Юг и ряда других. Почти 50 процентов всей электроэнергии, выработанной в Румынии, дают станции, построенные при техническом содействии СССР.

В текущей пятилетке перед СРР стоит задача довести ежегодную выработку электроэнергии до 85,5 миллиарда киловатт-часов. Нет сомнения, что в тесном сотрудничестве с Советским Союзом и другими братскими социалистическими странами эта задача будет выполнена, что позволит преодолеть испытываемые Румынией энергетические трудности.

В. КЛИМЕНКО,
корр. ТАСС.

Сергей ГОНЧАРОВ.

ПРОФЕССИЯ

Романтики в профессии моей
Не вижу: видно свыкся с ней,
С обычной, что из года в год
На новые объекты приведет.
От одока первого
до кровельной плиты —
Поднимешь без излишней суеты.
И быстро, нежно,
с точностью стрелка,
Монтажникам подашь. Растут дома.
Уходим мы, и следом в них
Руками маляров,
девчонок озорных,
Оденутся квартиры все в наряд —
Им новосел, конечно, будет рад.
А краны вновь — помощники людей,
Что строят города,
встают у новеньких «нулей».
Романтики в профессии моей
Не вижу: видно свыкся с ней...
Но луч от утренней зари
Встречают первыми глаза мои.

Более трех месяцев продолжался чемпионат города по футболу. Накануне Дня физкультурника в финале встретились команды автобазы № 10 и домостроительного комбината.

В упорной борьбе победила футбольная дружина десятой автобазы со счетом 2:1, ей вручен кубок города и лента чемпиона.

На снимке: председатель ДСО «Динамо» Н. Н. Пастютин вручает капитану команды В. Лашко кубок города.

Фото Р. ПУТКАРАДЗЕ.

◆ СПОРТ ◆ СПОРТ ◆ СПОРТ



НОВАЯ ВСТРЕЧА В НОВОАГАНСКЕ

В честь Дня физкультурника в п. Лангепасе прошла районная спартакиада. В соревнованиях приняло участие 75 человек из пяти коллективов физической культуры и спорта. Тремя командами были представлены хозяева соревнований: трест № 37, управление Урьевнефть, автобаза № 2, а гостями были представители Новоаганской нефтеразведочной экспедиции и Варьеганского управления буровых работ из Радужного.

Спортсмены района мерялись силами в многоборье ГТО и футболе. Первое место в первом виде заняла команда треста № 37 из Лангепаса, второе — Новоаганска, третье — НГДУ Урьевнефть.

В турнире футболистов победителем оказался дружный коллектив треста № 37, вторыми были представители Новоаганска, третье место — за Радужным.

Турнир футболистов состоялся на вновь построенном и оборудованном футбольном поле. Тем более почетна победа местных футболистов, которые сами были активными участниками строительства места соревнования. Игры прошли во второй день соревнований в дождливую погоду, но футбольное поле выдержало экзамен.

Следующие соревнования по баскетболу, настольному теннису и шахматам в честь 20-летия Аганской нефтеразведочной экспедиции будут проводиться 21—22 августа в пос. Новоаганске. Добро пожаловать, любители спорта!

В. СЕРЕБРЯНСКИЙ,
председатель райспорткомитета.

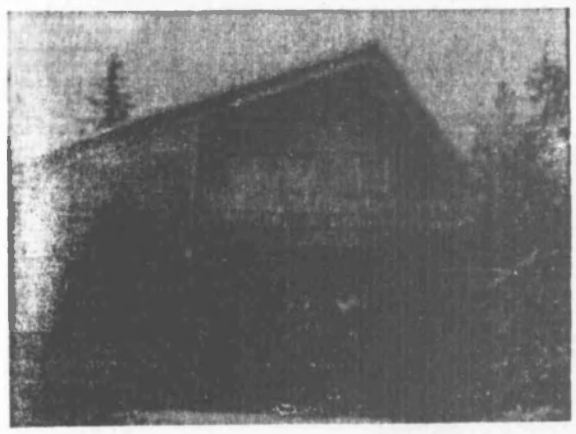

В тресте Нижневартовскнефтестрой постоянно ведется работа по улучшению быта трудящихся, организации их семейного отдыха. Яркий пример этому — сданная в эксплуатацию база отдыха треста «Лесная сказка».

Она расположена в живописном месте на берегу озера «Долгое», в тридцати километрах от города. И внешний вид домиков отдыха и внутреннее содержание их соответствуют названию базы. Художественно оформленные постройки органически вписались в лесной массив, со вкусом подобран материал для внутренней отделки.

Комнаты светлые, просторные, с мягкой мебелью, белоснежным бельем, рассчитанные на два—три человека. В выходные дни работает буфет.

Приятно после трудового дня сходить по ягоды, грибы; в просторном холле поиграть в шашки, шахматы; послушать музыку, потанцевать. Регулярные рейсы автобусов доставляют отдыхающих на базу и обратно.

В. ДЕМЕНЮК,
инженер треста.

На снимке: отдыхающие в одном из домиков.

Фото А. ГОЛОМЕДОВА.

Спасибо за песни

На прошедшей неделе коллектив агитбригады «Самотлор» районного отдела культуры побывал на полевых станах, где ведут сенозаготовительные работы коллективы Белозерного и Локосовского газоперерабатывающих заводов, базы производственно-технического обслуживания и комплектации оборудованием, студенты Киевского инженерно-строительного института и рабочие управления механизации № 9 для Покурского совхоза, а также у рыбаков Нижневартовского района на Ивашкинских и Мурзинских песках.

Труженикам была показана интересная музыкальная программа, посвященная 60-летию образования СССР. Перед каждым выступлением было рассказано о 60-п ударных трудовых неделях. Прошедшая неделя, как мы знаем, была посвящена Латвийской ССР. В связи с этим в программе были использованы произведения латвийских композиторов: Р. Паулса и А. Ойта. Популярные эстрадные песни звучали в исполнении В. Коновалова и вокального ансамбля. Много улыбок вызвал вокальный дуэт «Рязанские девчата» в исполнении М. Тимофеева и А. Тимонина.

И нам особенно приятно неравнодушное отношение наших слушателей, их живое участие. А отзывы, оставленные нам, говорят красноречивее других фактов. Интересно, что желание почаще видеть агитбригаду «Самотлор» было единодушным. И пусть подаренные от души цветы только полевые, но нам они были особо дороги. А о пользе таких выступлений говорят строки, оставленные коллективом из объединения Сибнефтегазпереработка: «Убедительно просим: чаще, приезжайте к нам — будем больше трудиться для совхоза... спасибо за ваши песни».

Надо сказать, что в этот период погода не совсем благоприятствовала — часто шел дождь, и нашему немногочисленному коллективу не всегда пришлось использовать взятую аппаратуру. И основным инструментом, конечно же, была гитара. Но вот что жаль, когда установилась погода, появились новые трудности: мы столкнулись с нерасторопностью руководства совхоза «Покурский». В то время, когда замечательный экипаж теплохода БТ-338, прекрасно понимая нашу задачу — как можно больше дать концертов перед тружениками, великолепно помогал нам в этом, здесь мы вынуждены были потерять целый день в ожидании транспорта для перевозки аппаратуры после концерта и дискотеки клуба «Колорит».

Несмотря ни на что, поездкой мы остались довольны, благодаря радушному приему зрителей.

И в ближайшее время мы вновь отправимся в путь к рыбакам и сеноза готовителям с концертной программой.

И уже сейчас готовимся к неделе, посвященной покорителям нефтяной целины. «Агитбригада побывает в поселках: Ваховск, Лангепас, Аган, Проточный и других.

Н. ИЛЬКИНОНА,
ст. методист агитколлектива.

Зам. редактора **Н. Д. РОМАНОВ.**

Бюро по трудоустройству приглашает:

в УПТК объединения Нижневартовскстрой — инженера - технолога, начальника участка речного флота, механика, мастера маневровых работ, электриков, слесарей - сантехников, слесарей - ремонтников на участок ГСМ, стропальщиков для работы на Новоаганском участке, сторожей.

Одиноким предоставляются место в общежитии и прописка;

▲

в трест-площадку Строймеханизация — начальника отдела снабжения, главного диспетчера, начальника участка эксплуатации землеройной техники, начальника энергоучастка, механика дорнадзора, механиков на участок в поселок Радужный, мастеров котельной и паросилового хозяйства, мастеров, механиков, сторожей; машинистов автокранов, автовышек, башенных кранов, бульдозеров; транспортных рабочих, водителей, автослесарей, слесарей по ремонту землеройной техники, фрезеровщика, токаря;

▲

в ремонтно-наладочное управление п/о Сибнефтегазпереработка — прибористов 4—5 разрядов, слесарей по ремонту и обслуживанию технологических установок 4—5 разрядов, слесарей-ремонтни к о в (занятых ремонтом котлов) 4—5 разрядов, электромонтеров по монтажу электрооборудования 4—5 разрядов, слесарей-монтажников 3—5 разрядов, электриков-нал а д ч и к о в 5—6 разрядов, имеющих опыт работы по наладке электрооборудования, газоэлектросварщиков 5—6 разрядов для работы в п. Лангепасе.

Обращаться: отдел кадров РНУ п/о Сибнефтегазпереработка. Проезд автобусом от магазина «Сибирь» в 7, 8 и 8-30.

Одиноким предоставляются общежитие и прописка.

Обращаться в бюро по трудоустройству: ул. Нефтяников, 1 «а», кв. 48.

Меняется

трехкомнатная квартира (40 кв. м, комнаты изолированы) в г. Нижневартовске на равноценную или двухкомнатную в городах: Октябрьском, Туймазах, Нефтекамске, Альметьевске Баш. ССР.

Обращаться: ул. Интернациональная, 8 «а», кв. 18, после 18-00;

▲

благоустроенная двухкомнатная квартира в седьмом микрорайоне на две однокомнатные, с первого по пятый микрорайон, первый этаж не предлагать.

Обращаться по адресу: ул. Нефтяников, 74, кв. 28, после 18 часов.

(1-й микрорайон).
Наш адрес: 626440,
г. Нижневартовск, ул. Менделеева, 11

ТЕЛЕФОНЫ РЕДАКЦИИ: редактор — 2-21-63, заместитель редактора и промышленный отдел — 7-29-82, 2-32-06; ответственный секретарь — 7-58-50; отдел партийной жизни — 7-29-87, 2-32-30; отдел информации—7-28-40, 2-31-96, 6-15-27; отдел писем—2-33-46; отдел иллюстраций и фотолаборатория — 2-30-56. ТЕЛЕФОНЫ ТИПОГРАФИИ: директор — 2-24-73, 7-27-19; через «Строитель» — 6-19-12; бухгалтерия — 2-32-07; инженер-технолог — 2-32-08; общий — 2-32-12.

Нижневартовская типография управления издательств, полиграфии и книжной торговли Тюменского облисполкома Заказ № 9207, объем 1 п. л., тир. 27000

ПРОЛЕТАРИИ ВСЕХ СТРАН, СОЕДИНЯЙТЕСЬ!

ЛЕНИНСКОЕ ЗНАМЯ

ОРГАН НИЖНЕВАРТОВСКОГО ГОРКОМА КПСС, ГОРОДСКОГО И РАЙОННОГО СОВЕТОВ НАРОДНЫХ ДЕПУТАТОВ ТЮМЕНСКОЙ ОБЛАСТИ

Издается с 4 сентября 1941 года ▲ № 166 (5406) ▲ ВТОРНИК, 24 августа 1982 года ▲ Газета выходит ежедневно, кроме воскресенья и понедельника ▲ Цена 2 коп.

ВЫСОКАЯ ПРОХОДКА

В канун профессионального праздника работников нефтяной и газовой промышленности буровики второго управления одержали очередную победу. Ими пройдено полмиллиона метров скважин при годовом обязательстве 827 тысяч метров. Бригады работают с превышением графика проходки с начала года на семь тысяч 400 метров горных пород.

Постоянно лидирует в соревновании бригада А. Д. Шакшина, пробурившая более 57 тысяч метров пород. Р. Ф. Шайхиева, на счету которой 48 тысяч пройденных метров скважин. Ненамного отстала и бригада мастера Г. К. Петрова.

А бригада освоения Б. М. Давыдова сдала в эксплуатацию 60 скважин, что составляет около 70 процентов годового обязательства. Скважины приняты нефтяниками с оценками «хорошо» и «отлично».

Е. ШНЕЙДЕР,
нештатный корр.



Центральная база производственного обслуживания по ремонту электропогружных установок.

Лидером в социалистическом соревновании здесь является коллектив цеха по ремонту погружных электродвигателей, ему вручено переходящее Красное знамя среди цехов базы.

Высоких производственных показателей добивается бригада слесарей-электриков Н. Н. Пичулева. Отлично трудится в бригаде призер конкурса «Лучший по профессии» слесарь-электрик пятого разряда ветеран предприятия Станислав Михайлович Вечкасов, на снимке Ю. ФИЛАТОВА.

В РАЙИСПОЛКОМЕ

ХОРОШО ПОДГОТОВИТЬСЯ К ЗИМЕ

На заседании исполнительного комитета Нижневартовского районного Совета народных депутатов заслушана информация директора совхоза «Покурский» Л. Я. Хайрулина о создании необходимых условий для предстоящей зимовки скота.

Исполком отметил, что в результате проведения ряда организационных мероприятий улучшается деятельность совхоза.

Отремонтированы летние лагеря, внедрена механическая дойка коров на пастбище в Ватинском отделении, лучше, чем в прошлом году, готовят животноводческие помещения к стойловому содержанию скота.

Вместе с тем были вскрыты и недостатки. Полугодовые планы реализации животноводческой продукции остались не выполненными, производство молока и мяса даже снизилось в сравнении с тем же периодом прошлого года.

Вызывает тревогу заготовка кормов, особенно плохо работают шефы управления технологического транспорта № 1, нефтепроводного управления, автобазы № 10, строительно-монтажного поезда № 227.

Социалистическое соревнование организовано очень слабо, итоги подводятся нерегулярно, не предаются широкой гласности. Неудовлетворительно работают общественные организации.

Исполком принял решение, обязывающее дирекцию совхоза и шефствующие над ним предприятия устранить вскрытые недостатки, создать запас кормов, хорошо подготовить все животноводческие помещения, обеспечить сытую и теплую зимовку скоту.

А. СМИРНОВ.

МИНИСТЕРСТВО ОТВЕЧАЕТ МНОГОТИРАЖКЕ

В многотиражной газете «На ударной стройке» — орган партийной, комсомольской, профсоюзной организаций, администрации производственного строительно-монтажного объединения Нижневартовскстрой — была статья «Увязли в неувязках». Речь шла о плохом строительстве котельной № 3.

Выступление газеты — это лишь начало большой работы, надо добиться действенности, чтобы по сигналам печати принимались необходимые меры.

Номер газеты с критической статьей редакция направила в Министерство монтажных и специальных строительных работ СССР. И вот пришел ответ такого содержания:

«Минмонтажспецстрой СССР внимательно рассмотрел статью «Увязли в неувязках», напечатанную в газете «На ударной стройке». Критику признали правильной.

Для принятия мер на место были командированы зам. начальника Главстальконструкции тов. В. Т. Кирьянов и главный инженер Куйбышевского управления треста Энерготехмонтаж тов. Г. Н. Экстрин.

Указанные ответственные представители на месте совместно с руководителями организаций рассмотрели состояние строительства котельной № 3 г. Нижневартовска и согласовали график завершения строительно-монтажных работ.

Для выполнения монтажных работ дополнительно направлены тридцать монтажников, а также монтажный кран. Организована двухсменная работа по монтажу металлоконструкций и оборудования. Поручено Главспецмонтажу установить строгий контроль за ходом строительства.»

Ответ подписал В. МИНЕНКОВ, заместитель министра Минмонтажспецстроя СССР.

Исполком Нижневартовского районного Совета народных депутатов сообщает, что 15 сентября 1982 года, в 10 часов дня в здании школы искусств проводится 2-я сессия районного Совета народных депутатов XVIII созыва с повесткой дня: «Об усилении роли местных Советов района по выполнению постановления ЦК КПСС и Совета Министров СССР «О мерах по дальнейшему экономическому и социальному развитию районов проживания народностей Севера».

Райисполком просит направлять свои предложения и пожелания по данному вопросу в приемную райисполкома.

РАЙИСПОЛКОМ.

НИЖНЕВАРТОВЦЫ, ПРЕВРАТИМ НАШ ГОРОД В ГОРОД ВЫСОКОЙ КУЛЬТУРЫ ТРУДА, БЫТА И ОБРАЗЦОВОГО ОБЩЕСТВЕННОГО ПОРЯДКА!

Исполнительный комитет Нижневартовского городского Совета сообщает, что 25 сентября 1982 года состоится 2-я сессия городского Совета народных депутатов 18-го созыва.

Сессия рассмотрит вопрос о проделанной работе трудовыми коллективами по выполнению решений городского Совета, направленных на усиление внимания и нуждам, запросам трудящихся города, улучшение условий их труда, быта и отдыха в свете решений XXVI съезда КПСС, а также о работе по превращению закрепленной зоны города в образцовую.

На сессии по этому вопросу будут заслушаны отчеты руководителей предприятий, организаций:

производственного объединения Нижневартовскнефтегаз (заместитель генерального директора т. Колесников);

производственного строительно-монтажного объединения Нижневартовскстрой (заместитель начальника т. Тимофеев);

производственного объединения Сибнефтегазпереработка (заместитель генерального директора т. Красноголобов);

автотранспортного объединения Нижневартовскстройтранс (генеральный директор т. Мельников);

треста Нижневартовскспецстрой (управляющий т. Емельянов);

треста Самотлоркерамзитпромстрой (управляющий т. Васюта);

треста Самотлортрубопроводстрой (управляющий т. Пачгавов);

треста Нижневартовскнефтестроймонтаж (управляющий т. Майлович);

треста Нижневартовскнефтестрой (управляющий т. Коротченко);

треста Нижневартовсктранспецмеханизация (управляющий т. Романов);

треста-площадки Стройиндустрии (управляющий т. Гостюк);

треста Восточбурнефть (управляющий т. Кузнецов);

домостроительного комбината (директор т. Рудкий).

строительно-монтажного треста № 1 (управляющий т. Рябухин);

тампонажной конторы (начальник т. Арсеньков);

строительного управления Уралтеплоизоляция (начальник т. Колесов);

комсомольско-молодежного монтажного управления № 5 треста Тюменьгазмонтаж (начальник т. Соколовский);

завода строительных материалов Сургутнефтегазстрой (директор т. Серин);

автобазы № 9 треста автоводного транспорта (начальник т. Тимошенко);

автобазы № 10 треста автоводного транспорта (начальник т. Стружко);

управления по внутрипромысловому сбору и компримированию газа (начальник т. Отт);

управления буровых работ № 2 (начальник т. Родионов);

Нижневартовского монтажного управления № 1 (начальник т. Тесленко);

центральной базы производственного обслуживания по прокату и ремонту нефтепромыслового оборудования (начальник т. Окунев)

специализированного управления № 14 треста Тюменьнефтегазмонтаж (начальник т. Скорняков);

нейтральной базы производственного обслуживания по ремонту бурового оборудования (начальник т. Фомин).

Исполком городского Совета обращается ко всем трудовым коллективам, молодежи, учащимся школ, ко всем гражданам активно включиться в соревнование за превращение своего дома, улицы, предприятия и образцовые, за превращение Нижневартовска в город высокой культуры труда, быта, образцового общественного порядка.

Исполком просит направлять свои предложения по рассматриваемому вопросу на 2-й сессии и приемную граждан исполкома (кабинет № 15) в срок до 15 сентября 1982 года.

Исполком Нижневартовского городского Совета народных депутатов.

ПАРТИЙНАЯ ЖИЗНЬ

ДЕЙСТВЕННОСТЬ ЛЕКЦИИ

Состоявшийся в июле VIII съезд общества «Знание» призвал нас и дальше совершенствовать лекционную пропаганду, повышать ее действенность. Сегодня наша задача — это идеологическое обеспечение эффективности социалистического соревнования за достойную встречу 60-летия образования СССР, глубокое разъяснение внутренней и внешней политики КПСС.

В первичной организации общества «Знание» нефтегазодобывающего управления Мегионнефть 47 человек, и они, конечно, могут много сделать. Да, в месяц мы выступаем перед своим коллективом до пятнадцати раз. Темы различны: «Научно-технический прогресс», «Экономика и организация производства», «Международное положение», «Государство и право», «Советский образ жизни». Учитывается, разумеется, очередные задачи коллектива, запросы людей.

Тщательно готовятся к каждому выступлению перед рабочими на месторождениях, в цехах заместители начальника С. В. Порецкий, Н. И. Ходовец и, конечно, сам начальник И. Н. Рыженко, подавая добрый пример подчиненным, а также юрист П. П. Рыженко начальник отдела кадров З. З. Королева.

Чаще мы стали бывать в молодежных общежитиях. Юноши и девушки живо интересуются всем тем, что происходит сейчас в жизни, и наша обязанность — дать правильные ответы на все их вопросы, оказать благотворное влияние на воспитание молодежи.

Свой вклад лекторы внесут в улучшение хозяйственной деятельности предприятия. Вот один из примеров. Старший инженер В. И. Зубов на базе производственного обслуживания прочитал лекцию на тему «Борьба за экономию металла, топлива и энергии». Построенная на конкретных фактах из жизни предприятия, лекция как говорится, задела за живое. От рабочих поступили конкретные предложения, как лучше использовать лекучесы, как беречь их, приводили новые факты безразличного отношения к расходованию тепловой и электрической энергии. Предложения и замечания рабочих рассмотрены руководством управления, приняты дополнительные меры для усиления режима экономии.

Направления в работе дают нам важнейшие документы партии и правительства. Изучаем их, разъясняем, пропагандируем. Сразу же после Пленума ЦК КПСС состоявшееся в мае нынешнего года, коммунист И. И. Рыжковой выступил с докладом «Продовольственная программа СССР и наши задачи». Выступление лектора нашло живой отклик: стали поступать предложения по конкретному участию в реализации Продовольственной программы. Предложения рассмотрены и проводятся в жизнь. В частности, энергия теплотрасс на Аганском месторождении пойдет и для обогрева парников. Рационализаторы сейчас вплотную занялись этим делом.

Жизнь не стоит на месте, и нам надо поспевать за ней, искать новые формы работы, совершенствовать испытанные. Ныне радиофицированы автобусы, уходящие в рейсы на месторождения. В дороге рабочие имеют возможность прослушать актуальную лекцию, с пользой провести время.

Такая форма подачи лекционного материала себя оправдывает. И специально помещения не надо, и время экономится.

Однако следует отметить и то, что в работе первичной организации общества «Знание» нашего управления имеется ряд существенных недостатков.

Бесспорно проводятся семинары с начинающими лекторами, не установлен еженедельный день лектора.

Не всегда практикуем прослушивание рецензентов. Оно носит эпизодический характер, что, безусловно, отражается на качестве самих лекций. Мало еще применяем в ходе изложения темы иллюстративный материал.

Наша главная задача на сегодняшний день — способствовать повышению мастерства лекторов, их ответственности за порученное дело.

Л. ВОРОБЬЕВА,
секретарь первичной организации общества «Знание».

ЭЛЕКТРОПЕЧЬ — ДОЛГОЖИТЕЛЬНИЦА

Советские специалисты разработали на деньшин способ защиты нагревательных элементов тигель и электропечи в аварийной ситуации. Это новшество значительно увеличивает срок службы нагревателей, облегчает обслуживание электропечи.

Тигельная плавка — один из древнейших способов изготовления металлов. Еще в IV веке до нашей эры Аристотель описал процесс получения металла в жидком виде в горшках из огнеупорных материалов.

С тех пор придумано много различных способов плавки металла, но по-прежнему радны с электропечами, вы сокочастотными установками и плазменными нагревательными устройствами почетное место занимает традиционный — в специальном сосуде (тигле).

Современные печи комплектуются металлическими или керамическими тиглями. Второй используется в том случае, когда требуется получить металл более высокого качества, без примесей, потому что керамика не взаимодействует с расплавом. Однако керамика не прочна, и средний срок службы лучших зарубежных керамических тиглей обычно не превышает трех месяцев. При неизбежной, и сожалению, аварии расплавленный металл заливает изолирующую обмазку печи и выводит из строя нагреватели.

Ученые давно задумывались над тем, как свести к минимуму последствия аварий. Но у всех предложенных до сих пор защитных экранов имелись существенные недостатки: они изолируют нагреватели от тигля, ухудшают их работу и т. п.

Новое решение этой проблемы предложили специалисты харьковского отделения Всесоюзного научно-исследовательского института электротермического оборудования (ВНИИЭТО). Их изобретение не только служит надежной защитой для нагревателей и изолированной обмазки печи в случае разрушения тигля, но и позволяет использовать ее повторно. Важнейшие преимущества новшества — надежность, экономичность, простота. И чем же существо этого изобретения? Между тиглем и нагревателями на печь надевается тальной кожух. Что бы не нарушался процесс теплопередачи, в защитном зазоре сделаны прорези со специальными козырьками. Козырьки нужны для того, чтобы в случае разрушения тигля направить поток расплавленного металла вниз и предотвратить таким образом нагреватели от повреждения.

Срок службы кожуха одного слоя тигельной электропечи, снабженной таким защитным экраном, удлиняется почти втрое. Это позволяет в производительность за счет сокращения простоев, необходимых для проведения ремонтных работ. Экономический эффект от внедрения новшества составляет в среднем на одну печь две тысячи рублей в год.

Специалисты высоко оценили достоинства изобретения харьковских ученых. Приоритетные справки на него выданы во Францию, Италию, Финляндию и Турцию. В ФРГ получен патент на модель разработки. По мнению ученых, широкое внедрение новшества позволит значительно сократить срок службы тигельных электропечей.

(АПН).

БЫТ — ЗАБОТА ОБЩАЯ

Проблемы могло и не быть

Где помыться? Хотя бы раз в неделю таким вопросом задается каждый житель нашего города. Всем известно, что из четырнадцати моечных отделений только два снабжаются горячей водой, остальных других ходят мыться в бани. Однако ходить-то ходят, да вот попасть в число счастливцев удается не каждому.

В городе всего две бани. Так называемая старая по улице Таежной и наша по улице Мещерякова. В силу разных обстоятельств старая баня оказалась лучше новой. Всегда в ней чисто и уютно, и работает постоянно, без перебоев. А вот в бане № 2 ...то нет света и парилке и дверь не закрывается, то нет горячей воды и мыться приходится одной холодной водой. «А в январе из-за крана так и не пошла горячая, и пришлось мыться с ушаты снег, и горячую воду охлаждать, чтобы обмыть тело и не получить ожогов... Не которые краны с горячей водой отремонтированы, и паркой ощущается эловонье...» — из письма читателя Н. Н. Сомова. А вот официальное заключение врача санэпидстанции В. Д. Сидорова: «В январе 1982 года вымудрены применять крайнюю меру и приостановить эксплуатацию бани № 2 ЖКК Нижневартовскнефтегаз». Необходимо провести смену водопроводных труб, заделать вентиляцию, устранить течь кровли, провести косметический ремонт.

Нетрудно заметить, что в новой бане две беды. Антисанитарное состояние и плохое снабжение водой. Первую проблему, как будто, решили. Провели ремонт бани в течение ...полутора л. Но, по «мягким» нижневартовским с января до июля сократилось еще вдвое. Желая найти виновных, обратились в ЖКК Нижневартовскнефтегаз. Начальник конторы В. П. Воронин и главный инженер А. П. Баклагин большого труда в таком длительном ремонте не увидели.

— Мы, конечно, с ремонтом автонули, но зато вместо косметического сделали капитальный. Притом справились своими силами, подрядную организацию не нанимали.

— А почему же баня в июле так плохо работала? Нет воды?

— За воду мы не отвечаем...

Отправились в в встречу с заместителем начальника управления В. С. Киричком. я уже знала, что для нормального обеспечения бани № 2 водой необходим один маленький предмет — циркуляционный насос. В старой бане он есть поэтому работает она лучше.

Дело в том, что бани, как и весь микрорайон, снабжаются водой по расписанию. Запасные баки наполняются горячей и холодной водой, пар поступает в паровую от котельной. Регулировать температуру бани можно только с помощью подогрева. Такой вот замкнутый круг.

Из разговора в ЖКУ с заместителем начальника по производству В. С. Киричком.

— Вся беда в том, что плохо с водой. Руководству бани нужно быть расторопней, как-то регулировать расход воды.

— В чем лично вы видите ошибки в работе второй бани?

— ЖКК совершенно не обращает на баню внимание. После последней остановки бани, мы дали воду в пятницу 30 июля, а на двери бани висит записка: «3 августа не работаем. Вот и все! Звоним в ЖКК, а они и не интересовались второй ремонта. Пишут объявления не привлекая. Ну, а если говорить честно, и мы, и ЖКК мало обращаем внимания на баню. Все надеемся есть дела важнее...

От редакции: Как будто все ответственные лица опрошены. И факты говорят сами за себя.

Но есть еще одна сторона проблемы. Это внутреннее управление баней, — то, что зависит от заведующей, а во второй бане хозяйка плохая. Ведь заведующая руководство своевременно текущим ремонтом, не пришлось бы делать капитальный.

Баню отремонтировали; верится, что будет в ней внутренний порядок. Ведь по прежнему проценту обеспеченности помывочными местами в бане составляет всего 24,3 процента.

Строится третья баня в одиннадцатом микрорайоне. По плану она должна быть сдана в декабре этого года. Но еще на этапе первый этап. Трест «Мегионстрой» № 3 со строительством не спешит. И остается лишь напоминать опять про баню — старая, не хорошая во ул. Таежной, и новая заново открывающаяся, но менадежная во ул. Мещерякова.

Поэтому с ответственным лицам ЖКК и ЖКУ нефтегазовой добывающей работы нефтегазодобывающей бани и увеличивающейся численности, по-прежнему создавать искусственных проблем.

Т. ШИРОНИНА.

ГОЛОС ОТВЕЧАЮТ

«ЗАБОТА О ЧЕЛОВЕКЕ ЕСТЬ ТРУД» — статья под таким названием была помещена в № 104 «Ленинского знамени». Как сообщил начальник Нижневартовского управления буровых работ № 2 В. РОДИОНОВ и председатель профкома ветеранов В. ЖАФАРОВ, в ответах обзора Саяпина отведена территория вод вому от, была так установлены девять домиков. Я ванна, душ субботу в вокзале. Буровики выжимают тюбе с семьями. Чаще организовываются спортивные и культурные мероприятия.

Письмо читателя В. Корчмина «Отвердо у кассы» опубликованное в «Ленинском знамени» 31 июля 1982 г. рассмотрено на совещании командно-руководящего состава и принято к исполнению.

Продажа билетов до Тюмени организована в городском агентстве в специально отведенной для этого кассе, рядом со справочным бюро.

После того, как будет сдано в эксплуатацию новое здание городского агентства (в одиннадцатом микрорайоне), пассажиров будем обслуживать по направлениям: южные линии, восточные, линии и западные линии.

В. ПЫСЕНОК,
командир Нижневартовского авиапредприятия.

ПИСЬМА В ГАЗЕТУ

ЛЕНИНСКОЕ ЗНАМЯ

В июле редакцию получила 311 писем, 270 из них были опубликованы или использованы в газете.

На 20 жалоб получено семь ответов.

В двух ответах сообщалось, что авторам даны разъяснения на поставленные вопросы. В семи ответах ужазывалось, что во сигналам читателей приняты соответствующие меры.

Четыре жалобы находятся на рассмотрении в партийных советских и хозяйственных организациях.

Дети рисуют мир

Этот конкурс детских рисунков на асфальте посвящался 60-летию образования СССР.

Сколько юных талантов выявил он. Ребятишки из пионерских лагерей при школах, комнат по месту жительства вдохновенно, но рисовали свой город, изображали целые композиции из лагерной жизни, рисовали плакаты. Их особенно было много в под каждым надпись: «Мы за мир!», «Нет — войне!», «Пусть всегда будет солнце!»

Наши дети любят этот полный красок мир и хотят его видеть таким всегда — это особенно остро почув-ствовали мы во время конкурса. Трудно было подводить итоги взрослому жюри: хотелось отметить старания каждого, но условия таковы, что нужно назвать победителя.

Первое место получили пионерские лагеря средних школ №№ 6 и 8, детская площадка двенадцатой школы.

Лучшими художниками названы юные Наташа Елагина из пионерского лагеря «Березка» восьмой школы. Рамис Хабибрахманов из детской комнаты «Дружба» и Света Терлеева из детской комнаты «Буратино».

Т. ДЕНИСОВА,
методист Дома пионеров.

ОСЕННИЕ ПРОБЛЕМЫ ОГОРОДНИКОВ

НАШ ГОРОД — НАША ЗЛБОТА

Думать не только о строительстве

Вот и наступает осень — пришла пора огородникам снимать урожай. Появились на столе свежий карто фель, зеленый лук, петрушка, чеснок, выращенные своими руками. Отнала необходимость покупать их по завышенным ценам на рынке.

Довольны нынешним урожаем работники управления технологического транспорта управления Нижневартовскнефть им. В. И. Ленина.

Дары земли на столе, и сейчас уже время подумать о будущем урожае, о будущем лете. Трудно у нас было с водой по всему городу, а во второй бане хозяйка плохая. Ведь заведующая своевременно подготовить отопительный период с руководителями предприятий, принимающих студенческие отряды, прошло инструктивное совещание, где поставили задачи по своевременной подготовке палаток. В строительном управлении № 18, строительно-монтажном управлении № 3 треста Мегионнефтеразведка, в тресте Нижневартовскнефтегаз где дали все, чтобы создать не-обходимые условия труда и быта студентов, своевременно предоставили фронт работы. Особенно позаботились об этом врач П. П. Лапшакова.

Иную позицию заняли врач и командир Самотлорской зоны. Я звонила двум отрядам зоны не решен вопрос питания по месту их дислокации. Работники пищеблоков не имеют в санитарных книжках отметок о прохождении санитарного минимума. Затянулось и обустройство палаток ССО В отрядах «Днепр-82», «Меридиан-82». «Мехти Гусейнзаде» в течение месяца после приезда основного отряда не были оборудованы сушилки (не установлены обогреватели, перекладины и крючки для спецодежды). И даже готовые палатки здесь своевременно не предъявили для приемки.

Особую тревогу вызывают эти отряды в вопросах организации труда.

А ведь от того, как он организован, зависит вклад студентов в строительство города.

Н. РЕШЕТОВА,
санитарный врач по гигиене труда Нижневартовской санэпидстанции.

Побелки Лангепас и Разумный появились намного позднее Нижневартовска. Но подобно ему растут они и строятся, а вместе с тем возникают проблемы, которые порой требуют немедленного решения. Одна из них — благоустройство поселков.

На сегодняшний день оно явно отстает от темпов строительства. Нередко дороги Радужного «украшают» кучи бытового мусора. Их сваливают здесь потому, что не так уж и просто подъехать к свалке, просто нет к ней этих самых подъездных путей, да и контроля за самой свалкой никакого.

Неблагоустроенным поселок выглядит и по той причине, что не организован здесь вывоз бытового мусора. Очень мало для этого выделено машин — два самосвала и один контейнеровоз, нет графика их движения, транспорт подходит в очень неудобное время, когда люди на работе.

И совсем не к лицу будущего города лужи из сточных вод возле общежитий №№ 6, 11, 14 нефтегазодобывающего управления Варьеганнефть (начальник У. К. Мухаметзянов) А ведь именно оно основной заказчик Радужного, а кому как не ему заботиться о порядке в поселке. Однако его вид по-прежнему портит территорию жилкомплекса строительного управления № 44 треста Самотлортрубопроводстрой, первого строительно-монтажного управления Нижневартовскстроя. Варьеганского управления буровых работ, строительного управления № 496.

Заказчик по строительству Лангепаса — НГДУ Урьевнефть. Здесь заселение домов проходит без подклю-чения к центральной канализации. Впрочем, как таковой ее и нет здесь, есть маломощные временные установки.

Что касается мусора, то здесь его сваливают где попало. Одним словом, и тут санитарное состояние оставляет желать лучшего. И это пора понять тем, кто отвечает за строительство новых городов.

Т. ВАСИЛЬЕВА.

Свидетельство равнодушия

В газете «Ленинское знамя» мне не раз приходилось читать о нерадивых водителях. Хочу и я высказаться по этому поводу. Насколько я знаю, есть постановление горисполкома, запрещающее езду транспорта в микрорайонах. Но возможно это то, что оно не выполняется. да и само его выполнение не контролируется.

Вот недавно на моих глазах произошел такой отвратительный случай. Поздно вечером заехала в наш микрорайон тяжелогруженная «Татра», номер 1981. Кромсая этого она переехала только что заасфальтированную пешеходную дорожку. Еще недавно мы, жильцы дома № 30 по улице Мещерякова, с радостью смотрели, как ее заливали бетоном строители — думали все грязи меньше будет, а тут какой-то негодяй с таким пренебрежением свел на нет труд добросовестных людей. Парни-строители трудились до поздна-поздна вечера, а не положат руки, обидно за них и на то, что подобные случаи не единичны.

Пора наказывать разнузданных, чувствующих себя здесь временными людьми. Иначе Нижневартовск навряд ли станет красивым и благоустроенным. Вот пусть этот разгильдяй - водитель восстанавливает дорожку, тогда он уже не повторит подобного.

И раз уж речь зашла о транспорте то следует еще раз сказать о неисполнительности водителей. Живем мы в районе автовокзала и каждый день чувствуем на себе ее проявление. С пол_шестого утра и до поздненадцатого ночи внимители управления технологического транспорта № 2 устраивают перекличку при помощи звуковых сигналов Что за неуважение к окружающим. в честь чего нарушаются правила о запрещении в городах звуковых сигналов почему мы должны жить по графику, самовольно устанавливаемому водителями?

Ж. ПАПИН

Несостоявшееся новоселье

Все это началось три месяца назад. Жильцы общежития № 6 в поселке Радужном с радостью встретили известие о ремонте — кому не хочется жить в чистой комнате и тут же с готовностью пересели_сь в красный уголок, обосновались на время у знакомых.

С уважением мы смотрели на строителей из ремонтно-строительного управления объединения Нижневартовскнефтеразведка.

И вот уже готовы первые комнаты, пришла пора переходить в обновленное жилье. Только радости от этого никто из нас не испытал, а наоборот мы пришли в ужас от увиденного. Цементом пола, отмыть который нет никакой надежды, от изуродованных трещинами стен.

— Линолеум бы на пол надо, — подсказали начальнику управления его возможности подвезти его. — ответил он.

Завидная беззаботность. Но, а нас мучают проблемы: что делать, когда проводка и выключатели сорваны ремонтниками, и приходится сидеть при свече, как в старые времена; канализация, которую приводили в порядок два года, вниг забита старанием ремонтников

Больше всего пугают темпы работы. Она то и дело прекращается. Один день бригада в общежитии, два-три — где_то пропадает, а то вдруг машина для приготовления раствора сломается, то рабочих перебросят на отделку магазина. И конца_краю этому не видно, не заканчивался бы ремонт до зимы, а потом эти горе_ремонтники еще и отопительную систему разморозят, оставят без жилья сто пятьдесят человек.

— Линолеум бы на пол надо, — подсказали начальнику управления его возможности подвезти его. — ответил он.

В. СЫРЦОВ,
председатель совета общежития.
Л. БАША,
комендант.
Н. КАЛИНСКАЯ,
воспитатель.

Остановки надо объявлять

На первый взгляд — это вроде бы мелочь: подумаешь не объявляют в маршрутных автобусах остановок. Но именно такая мелочь свидетельствует о низкой культуре обслуживания горожан пассажирском автопредприятием.

Во_первых, в городе много приезжих — попробуй сориентируйся в остановках; во-вторых, зимой и нам, обжившимся здесь, не_легко — окна наглухо замерзают. А водители молчат, словно в рот воды набрали. В диспетчерской ПАТП объяснили: микрофоны не работают. Неужели их так трудно починить?

Почему в других городах объявлять остановки — правило. Кроме того, в часы «пик» не забывается упоминать и о безопасности движения. Ну, а тех, кто выезжает на линию с неисправным микрофоном, наказывают рублем.

Мы хотим видеть свой город — городом высокой культуры, так зачем же для начала начнем с маршрутных автобусов М. ТУРКО.

КАК ПРИНЯЛИ У НАС СТУДЕНТОВ

Ежегодно наш город принимает студенческие строительные отряды Украины, Азербайджана, Белоруссии.

Всего в этом году к нам приехало 58 студенческих отрядов.

Опыт прошлых лет показал, что наибольшие трудности возникают при налаживании студенческих строительных отрядов.

В горкоме КПСС в подготовительный период с руководителями предприятий, принимающих студенческие отряды, прошло инструктивное совещание, где поставили задачи по своевременной подготовке палаток. В строительном управлении № 18, строительно-монтажном управлении № 3 треста Мегионнефтеразведка, в тресте Нижневартовскнефтегаз где дали все, чтобы создать не-обходимые условия труда и быта студентов, своевременно предоставили фронт работы. Особенно позаботились об этом врач П. П. Лапшакова.

Иную позицию заняли врач и командир Самотлорской зоны. Я звонила двум отрядам зоны не решен вопрос питания по месту их дислокации. Работники пищеблоков не имеют в санитарных книжках отметок о прохождении санитарного минимума. Затянулось и обустройство палаток ССО В отрядах «Днепр-82», «Меридиан-82». «Мехти Гусейнзаде» в течение месяца после приезда основного отряда не были оборудованы сушилки (не установлены обогреватели, перекладины и крючки для спецодежды). И даже готовые палатки здесь своевременно не предъявили для приемки.

Особую тревогу вызывают эти отряды в вопросах организации труда.

А ведь от того, как он организован, зависит вклад студентов в строительство города.

Н. РЕШЕТОВА,
санитарный врач по гигиене труда Нижневартовской санэпидстанции.

ТЕЛЕВИДЕНИЕ

ВРЕМЯ МЕСТНОЕ

ВТОРНИК, 24 августа

Москва «Восток»

8.00 Время. 8.40 «Самый ученый заяц». «Легенда озера Парвана». Мультфильмы. 9.10 И. Штраус. Вальсы. 9.55 «Сдается квартира с ребенком». Худ. фильм. 11.15 «Ехали медведи». Документальный телефильм. 11.45 и 14.00 Новости. 14.20 «Продовольственная программа — общенародное дело». Документальные телефильмы: «Хлеб» гиганта», «Земля Кабардино». 15.15 Фильм — детям. «Капитан Сорви-Голова». 1-я серия. 16.20 Выступление хореографического ансамбля «Юность». (г. Казань). 16.45 Встреча школьников с Героем Советского Союза генерал-полковником авиации Г. Ф. Байдуковым. 17.30 Концерт. 18.00 В каждом рисунке — солнце. 18.15 Сегодня в мире.

Тюмень

18.30 «Земля». О подготовке специалистов среднего звена для колхозов и совхозов области.

Москва

19.00 «Большая жизнь». Художественный фильм. 20.30 Время. 21.00 На чемпионате мира по баскетболу. 22.00 Сегодня в мире.

Тюмень

22.15 Тюменский меридиан.

II общесоюзная программа

8.00 Утренняя гимнастика. 8.20 Программа научно-популярных фильмов: «Дорогой истины». «Пирамиды XX века». 8.50 Премьера многосерийного художественного телефильма «Война ежей». 2-я серия. (НРБ). 9.55 Ребятам о зверятах. 10.25 Чему и как учат в ПТУ. О мичуринском сельском среднем ПТУ № 1 Ленинградской области. 10.55 «Палле один на свете». Мультфильм. 11.15 Французский язык. 2-й год обучения. 11.45 Уроки классики. 12.35 Премьера документального телефильма «Всегда готовы». 13.05 Л. Бетховен. Третья симфония. «Героическая». 14.00 «Изверги». Художественный телефильм из серии «Тридцать случаев майора Земана». (ЧССР). 15.00 «Горизонт». Передача 1-я. 15.45 Новости.

Тюмень

17.30 Хроника новостей. 17.35 «Дели — связь времен». Документально-хроникальный фильм. 17.55 Спорт за неделю. (М.)

Москва «Восток»

18.30 Жизнь науки.

Тюмень

19.00 Тюменский меридиан. 19.15 «Торфяные поля». Телефильм. 19.30 Спокойной ночи, малыши! «Тетя Валя рассказывает...». (М.). 19.15 «За миллион тонн нефти, миллиард кубометров газа в сутки». Из опыта работы объединения Ноябрьскнефтегаз. Передача 1-я. 20.10 «Альманах кинопутешествий».

Москва

20.30 Время. 21.00 Премьера художественного телефильма «Гравюра на меди» из серии «Тридцать случаев майора Земана». (ЧССР). 22.05 Чемпионат СССР по футболу. «Металлист» — «Динамо» (Москва). 2-й тайм.

СРЕДА, 25 августа

Москва «Восток»

8.00 Время. 8.40 Клуб кинопутешествий. 9.40 «Большая жизнь». Художественный фильм. 11.00 Творчество юных. 11.25 и 14.00 Новости. 11.20 «Экран собирает друзей». 15.10 Фильм — детям. «Капитан Сорви-Голова». 2-я серия. 16.15 Отзовитесь, горнисты! 17.00 Играет заслуженный артист РСФСР А. Наседкин. (фортепиано). 17.30 «Гиганты лесохимии на Ангаре». Передача 2-я. 18.00 «Утренняя песенка». Мультфильм. 18.15 Сегодня в мире. 18.30 Концерт оркестра народных инструментов «Русские узоры». 18.55 Премьера многосерийного художественного телефильма «Рубенс — художник и дипломат». 1-я и 2-я серии. (Бельгия—ФРГ). 20.30 Время. 21.05 Песня-82. 21.50 Сегодня в мире. 22.05 Программа научно-популярных фильмов об охране окружающей среды: «По законам природы», «И здесь рождается лес».

Тюмень

22.40 Тюменский меридиан.

II общесоюзная программа

8.00 Утренняя гимнастика. 8.20 Премьера многосерийного художественного телефильма «Война ежей». 3-я серия. (НРБ). 9.25 Программа научно-популярных фильмов: «Наша стройка», «Все живое». 9.55 Концерт детских художественных коллективов Кишиневского Дворца пионеров. 10.25 О чем рассказала «Красная книга». 10.55 Немецкий язык. 2-й год обучения. 11.25 Эстетическое воспитание. «Человек и вещи». 11.55 Для вас, родители. 12.25 «Дом над Окой». О музее-усадьбе Поленово. 12.50 Концерт Государственного Волжского русского народного хора. 13.35 «Гравюра на меди». Художественный телефильм из серии «Тридцать случаев майора Земана». (ЧССР). 14.40 «Горизонт». О моральном воспитании молодежи. Передача 2-я. 15.05 «Городецкая игрушка». Документальный телефильм. 15.50 Новости.

Тюмень

17.10 Хроника новостей. 17.15 Сказка для детей. 17.40 «Дирижер». Телефильм. 18.40 «Тюменский меридиан». 18.55 Отвечаем на ваши письма. «Зонам отдыха Тюмени — охрану и заботу». 19.30 Спокойной ночи, малыши! «Чьи в лесу шишки?». Мультфильм. (М.). 19.45 Экран документального фильма: «Гнездо на Висланди», «Рядом с реставратором».

Москва

20.30 Время. 21.05 Премьера художественного телефильма «Страх» из серии «Тридцать случаев майора Земана». (ЧССР).

ЧЕТВЕРГ, 26 августа.

Москва «Восток»

8.00 Время. 8.40 Выступление ансамбля песни и танца «Дустн» Таджикской ССР. 9.10 «Рубенс — художник и дипломат». Многосерийный художественный телефильм. 1-я и 2-я серии. 10.45 Концерт Государственного симфонического оркестра Армянской ССР. 11.35 Производственная гимнастика. 12.05 и 14.00 Новости. 14.20 «Пятилетка — дело каждого». Программа документальных фильмов: «Вариант «А» — «Б». «Беспокойные люди». «Капитан Коновалов». 15.20 Программа короткометражных телефильмов для детей «Валерка. Рамка плюс...». «Звезды нашего двора». «Лето в зоопарке». 16.35 «Знаменосцы трудовой славы». Брянский машиностроительный завод. 16.50 Шахматная школа. 17.20 Поет народный артист СССР Ю. Мазурок. 17.45 Человек и закон. 18.15 Сегодня в мире. 18.30 «Лето». Киносарисовка. 18.40 Премьера многосерийного художественного телефильма «Рубенс — художник и дипломат». 3-я и 4-я серии. 20.30 Время. 21.05 На чемпионате мира по баскетболу. 22.05 Сегодня в мире.

Тюмень

22.20 Тюменский меридиан.

II общесоюзная программа

8.00 Утренняя гимнастика. 8.20 Премьера многосерийного художественного телефильма «Война ежей». 4-я серия. (НРБ). 9.20 Программа научно-популярных фильмов: «Размышление над открытием». «Экспедиция за...». 9.50 Отзовитесь, горнисты! 10.35 Наш сад. 11.05 Премьера мультфильма «Приключения Васи Куролесова». 11.30 Испанский язык. 12.00 «Приключения принца Флоризеля». Художественный телефильм с субтитрами. 3-я серия. 13.05 Концерт заслуженного ансамбля народного танца Украинской ССР «Ятрань». 13.45 «Страх». Художественный телефильм из серии «Тридцать случаев майора Земана». (ЧССР). 14.40 «Горизонт». Передача 3-я. 15.50 Новости.

Тюмень

17.40 Хроника новостей. 17.45 «Песня пшеничного поля». Фильм. 18.05 «Дань жение без опасности». Репортаж из пионерского лагеря «Спутник». 18.35 Тюменский меридиан. 18.50 «Первоуральск». Фильм. 19.00 «За миллион тонн нефти, миллиард кубометров газа в сутки». Из опыта работы объединения Ноябрьскнефтегаз. Передача 2-я. 19.30 спокойной ночи, малыши! «Приключения Фика». Мультфильм. (М.). 19.45 «Константин Батюшков». Документально-хроникальный фильм. 20.05 «Петр Шлеев» берет курс на Север». Телеочерк Тюменского телевидения. 20.20 «Чухломская кадриль». Фильм.

II общесоюзная программа

20.30 Время. 21.05 Премьера художественного телефильма «Корабль в Гамбург» из серии «Тридцать случаев майора Земана». (ЧССР).

ПЯТНИЦА, 27 августа

Москва «Восток»

8.00 Время. 8.40 «Песни П. Аедоницкого». Фильм-концерт. 9.25 «Рубенс — художник и дипломат». Многосерийный художественный телефильм. 3-я и 4-я серии. 11.10 Творчество народов мира. Вьетнам. 11.50 и 14.00 Новости. 14.20 Кинопрограмма, посвященная Дню советского кино. «Да здравствует кино». «За кадром». 15.05 Русская речь. 15.35 Играет лауреат Всероссийского конкурса А. Заикин (баян). 16.10 «Визит парламентариев Сирийской Арабской Республики в СССР». Документальный фильм. 16.30 Москва и москвичи. 17.00 «Есть на Волге утес». Фильм-концерт. 17.30 На приз клуба «Кожаный мяч». 18.1 Сегодня в мире. 18.30 Сегодня — День кино. Выступление председателя Госкино СССР Ф. Т. Ермаша. 18.40 Пьеса для арфы и исполнении заслуженной артистки РСФСР О. Эрдели. 18.55 «Раба любви». Художественный фильм. 20.30 Время. 21.05 На чемпионате мира по баскетболу. 22.05 Сегодня в мире. 22.20 Мелодия и ритмы зарубежной эстрады.

Тюмень

23.05 Тюменский меридиан.

II общесоюзная программа

Москва

8.00 Утренняя гимнастика. 8.20 Премьера многосерийного художественного телефильма «Война ежей». 5-я серия. 9.30 Премьера документального телефильма «Руку, товарищ». 9.50 Встреча юнкоров телестудии «Орленок» с Героем Советского Союза летчиком-космонавтом Г. Н. Титовым. 10.35 Шахматная школа. «Знакомьтесь: шахматы». Передача 1-я. 11.05 Английский язык. 11.35 «Пшавн». Документальный телефильм. 12.00 Концерт народной артистки РСФСР Г. Писаренко. 12.55 Встреча с писателем В. Астафьевым в концертной студии Останкино. 14.45 «Корабль в Гамбурге». Художественный телефильм из серии «Тридцать случаев майора Земана». (ЧССР). 15.50 Новости.

Тюмень

17. 25 Хроника новостей. 17.30 «Завтра будет завтра». Мультфильм для детей. 17.40 Реклама. 17.45 «Начало». Телефильм. 18.15 Тюменский меридиан. 18.30 Музыкальная жизнь Тюмени. 19.30 Спокойной ночи, малыши! «Приключения Фика». Мультфильм. (М.). 19.45 «Гришкины книжки». Фильм. 19.55 «Продовольственная программа: нет заботы важнее».

Москва

20.30 Время. 21.05 Премьера художественного телефильма «Убийца скрывается в поле» из серии «Тридцать случаев майора Земана». (ЧССР). 22.05 Чемпионат СССР по футболу. «Торпедо» (Москва)—«Динамо» (Киев). 2-й тайм.

Тюмень

22.50 «Неоконченная симфония». Художественный телефильм.

СУББОТА, 28 августа

Москва «Восток»

8.00 Время. 8.40 Для вас, родители. «Ваш ребенок идет в школу». Участвует вице-президент АПН СССР А. Г. Хрипкова. 9.10 «Ростовская финифть». Документальный фильм. 9.20 Больше хороших товаров. 9.50 35-й тираж «Спортлото». 10.00 Круг чтения. 10.45 Песни О. Ковалевой в исполнении хора русской песни ЦТ и ВР. 11.20 Советы и жизнь. 11.50 Народный художник СССР А. Мыльников. 12.20 Мир растений. 13.10 Премьера мультфильма «Тайна третьей планеты». 14.00 Сегодня в мире. 14.15 «Москвичка». Телевизионный клуб. К началу учебного года. 15.45 Беседа политического обозревателя Л. А. Вознесенского. 18.15 Фильм — детям. «Аистенок». 16.55 «Содружество». Тележурнал. 17.25 Очевидное — невероятное. 18.25 «А ну-ка, девушки». Международное обозрение. 20.30 Время. 21.05 Кинопанорама. 22.45 Концерт. 23.10 Новости.

II общесоюзная программа

8.00 Утренняя гимнастика. 8.15 «Если хочешь быть здоров». (Советы физкультурникам). 8.20 Программа научно-популярных фильмов: «Легенда и память». «Владимир Шнейдеров». 9.00 «Убийца скрывается в поле». Художественный телефильм из серии «Тридцать случаев майора Земана». (ЧССР). 10.00 Музыкальная программа «Утренняя почта». 10.30 Клуб кинопутешествий. 11.30 Чемпионат мира по подводному спорту. 12.10 И. Бинкичко. «Вызов». Телеспектакль. 13.40 Спутник кинозрителя. 14.25 Программа Казанской студии телевидения. «Сегодняшний день Татарии». Кинопрограмма. Концерт мастеров искусств ТАССР. 15.25 Международное обозрение. 15.40 У театральной афиши. 16.45 К 65-й годовщине Великого Октября. «Наша биография». Фильм 40-й «Год 1956-й». 17.45 Музыкальный киоск. 18.20 «Дополнительные вопросы». Художественный фильм. 19.30 Спокойной ночи, малыши! «Тетя Валя рассказывает...». 19.45 «Здоровье». Научно-популярная программа. 20.30 Время. 21.05 Чемпионат СССР по футболу. «Зенит» — «Динамо» (Минск).

ВОСКРЕСЕНЬЕ, 29 августа

Москва «Восток»

8.00 Время. 8.40 Выступление ансамбля народного танца Дворца культуры железнодорожников г. Еревана. 9.00 Будильник. 9.30 Служу Советскому Союзу! 10.30 «Здоровье». Научно-популярная программа. 11.15 Музыкальная программа «Утренняя почта». 11.45 Советский Союз глазами зарубежных гостей. 12.00 Сельский час. 13.00 Музыкальный киоск. 13.30 «Человек. Земля. Вселенная». Ведет передачу дважды Герой Советского Союза летчик-космонавт СССР В. И. Севастьянов. 14.15 Народные мелодии. 14.30 К Дню шахтера. Встречи по вашей просьбе. Принимают участие министр угольной промышленности СССР Б. Ф. Братченко, председатель ЦК профсоюза рабочих угольной промышленности М. А. Сребный. Ведущий — политический обозреватель В. П. Бекетов. 15.15 Музыкальная программа к Дню шахтера. 16.05 Клуб кинопутешествий. 17.05 Программа мультфильмов. 17.30 Международная панорама. 18.15, На чемпионате мира по баскетболу. Матч за 3—4 места. 19.20 Премьера документального фильма «Майя Плисецкая». 20.30 Время 21.05 На чемпионате мира по баскетболу. Финал. 22.10 Премьера документального телефильма «Скопинские гончары». 22.30 Новости.

II общесоюзная программа

Москва

8.00 На зарядку становись! 8.20 Программа документальных фильмов к Дню шахтера. 9.35 Концерт мастеров искусств и художественных коллективов Коми АССР. 10.15 «Дополнительные вопросы» Художественный фильм. 11.20 «Победители». Клуб фронтовых друзей. Ветераны 16-й воздушной армии. 12.50 «Василий Шукшин. Писатель, актер, режиссер». 14.10 «Сказка сказок». Мультфильм для взрослых. 14.40 Чемпионат мира по подводному спорту. 15.25 «Рассказывают наши корреспонденты». Обозрение. 15.55 «9 дней из жизни Гете». Документальный телефильм. (ГДР). 16.40 «Аттестат его превосходительства». Многосерийный художественный телефильм. 1-я серия. 17.55 К 65-й годовщине Великого Октября. «Наша биография». Фильм 41-й. «Год 1957-й». 19.05 «Ритмы регаты». Фильм-концерт. 19.30 Спокойной ночи, малыши! «Про петуха, ослика и мальчика». Мультфильм. 19.45 Концерт исполнителей на народных инструментах. 20.15 «Передай эстафету». Документальный телефильм. 20.30 Время. 21.05 «Вижу цель». Художественный телефильм. 1-я и 2-я серии.

Зам. редактора
Н. Д. РОМАНОВ.

(1-й микрорайон).
Наш адрес: 626440,
г. Нижневартовск, ул. Менделеева, 11

ТЕЛЕФОНЫ РЕДАКЦИИ: редактор — 2-21-83, заместитель редактора в промышленный отдел — 7-29-82, 2-32-06, ответственный секретарь — 7-86-50; отдел партийной жизни — 7-29-87, 2-30-56; отдел информации — 7-28-40, 2-31-96, 6-15-27; отдел писем — 2-33-46; отдел иллюстраций и фотолаборатория — 2-30-56. ТЕЛЕФОНЫ ТИПОГРАФИИ: директор — 2-21-73, 7-27-19; через «Строитель» — 6-19-12, бухгалтерия — 2-32-07; инженер технолог — 2-32-08; общий — 2-32-12.

Нижневартовская типография управления издательств, полиграфии и книжной торговли Тюменского облисполкома Заказ № 9270, объем 1 п. л., тир. 27000

ПРОЛЕТАРИИ ВСЕХ СТРАН, СОЕДИНЯЙТЕСЬ!

ЛЕНИНСКОЕ ЗНАМЯ

ОРГАН НИЖНЕВАРТОВСКОГО ГОРКОМА КПСС, ГОРОДСКОГО И РАЙОННОГО СОВЕТОВ НАРОДНЫХ ДЕПУТАТОВ ТЮМЕНСКОЙ ОБЛАСТИ

Издается с 4 сентября 1941 года ▲ № 167 (5407) ▲ СРЕДА. 25 августа 1982 г. ▲ Газета выходит ежедневно, кроме воскресенья и понедельника ▲ Цена 2 коп.

Большой педсовет

Одним из важнейших завоеваний Великой Октябрьской социалистической революции является право народа на образование. Его гарантирует гражданам СССР статья 45 Основного закона Страны Советов. В безвозвратное прошлое ушла темнота, вековая неграмотность. Завершился переход ко всеобщему среднему образованию.

Это выдающееся достижение Коммунистической партии и советского народа.

В условиях развитого социализма подрастающее поколение нашей страны вступает в жизнь, имея полное среднее образование, что создает возможности для дальнейшего роста производительности труда, духовной культуры и сознания трудящихся масс, формирования человека коммунистического общества.

На сегодняшний день только в Нижневартовске насчитывается 21645 учащихся. Все они посещают прекрасно оборудованные школы.

В четырнадцати средних учебных заведениях города 389 учебных кабинетов, имеющих хорошую материальную базу, девятнадцать из них — образцовые. Школы укомплектованы сильными педагогическими кадрами. Среди девятисот педагогов города, собравшихся на большой августовский педсовет, ветераны педагогического труда нашего района: завуч средней школы № 6 Вера Георгиевна Черепанова, кавалер ордена «Знак Почета», бывший директор Мегионской и Зайцеворечьевской школ; директор средней школы № 6, делегат Всесоюзного съезда учителей, награжденная орденом «Знак Почета», Антонина Петровна Сущая.

Заслуженным уважением детей и взрослых пользуются: заслуженный учитель школы РСФСР, кавалер ордена Ленина, почетный гражданин Нижневартовска В. М. Винокурова; завуч средней школы № 6, награжденная правительственной медалью за творческий труд Н. С. Бнятова; Евдокия Петровна Максимова — директор средней школы № 8; директор средней школы № 1 Вера Евгеньевна Сулаева; учителя Татьяна Михайловна Евсеева, Михаил Христофорович Пак, Анна Александровна Руднева, Вероника Алексеевна Сухинина, Клавдия Аркадьевна Банирова, Августа Ивановна Пуртова. Вместе с ветеранами в этот день впервые придут на большой педсовет более сорока выпускников педагогических вузов Тюмени, Тобольска, Ишима, Кабардино-Балкарии, Таджикистана.

Августовское совещание — это время подведения итогов прошлого учебного года и обсуждение задач нынешнего.

В 1982-1983 учебных годах предстоит многое сделать в организации трудового воспитания. Необходимо усилить политехническую направленность содержания образования, более глубоко и целенаправленно решать проблемы соединения обучения с производительным трудом.

В настоящее время воспитанием нового человека занимается семья, школьные, дошкольные учреждения. Особо остро стоит сейчас проблема объединения усилий школы и семьи.

Зачастую коллективы школ не используют возможности родительских комитетов, недостаточное внимание уделяют работе среди отцов, пропаганду педагогических знаний ведут формально. Необходимо также усилить роль Ленинского комсомола и пионерской организации в коммунистическом воспитании подрастающего поколения, активнее привлекать школьников к управлению делами коллектива. В качестве положительного примера по самоуправлению можно назвать школы № 6, № 7. Немало нерешенных проблем в школьном деле; нас не удовлетворяет воспитанность учащихся, волнуют правонарушения, пробелы в знаниях ребят. Хочется верить, что на своем большом подсовете просвещенцы города найдут и наметят пути их решения.



Молодежная бригада штукатуров - маляров Лены Колтеевой из домостроительного комбината ведет отделочные работы на доме № 4 в четырнадцатом микрорайоне. По графику строители должны сдать 216-квартирный в третьем квартале этого года.

На снимке: справа бригадир Л. Колтеева с отделочницами Т. Колосок и Г. Валисовой.

Фото Ю. ФИЛАТОВА.

СТРАДА СЕНОКОСНАЯ

ПОБЕДИТЕЛИ СОРЕВНОВАНИЯ

В целях увеличения производства продуктов животноводства и создания необходимого запаса кормов на предстоящую зимовку скота предприятиям объединения предстоит до 1 октября заготовить для совхозов «Нижневартовский», «Мегионский» и свинокомплекса 7430 тонн сена, 7500 тонн силоса, 250 тонн травяной муки.

Руководство, профком объединения рекомендовали руководителям, профсоюзным комитетам предприятий организовать на период заготовки кормов действенное социалистическое соревнование между бригадами по производству сена, силоса и травяной муки. Ежедневно доводить задания по кормозаготовителей. Обеспечить гласность соревнования путем выпуска «молний», бюллетеней. На каждом полевом стане установить доску показателей.

Коллективам, добившимся наибольшей выработки на каждого работающего на предприятии и выполнившим задание на заготовке сена не менее чем на 110, силоса на 120 и травяной муки на 100 процентов, профкомом и администрацией объединения в качестве поощрения установлены три денежные премии по 500 рублей. Они будут также награждены почетными грамотами.

Кроме того, для продажи членам бригад, добившимся наибольшей выработки на каждого работающего на предприятии и выполнившим задание не менее чем на 100 процентов на заготовке сена и на 120 процентов на заготовке силоса, будет выделено по одному автомобилю «Жигули». Занявшим второе место по этим показателям и первое на заготовке муки выделяется ковровых изделий на 2500 рублей. Пять ковров выделено для поощрения особо отличившихся членов бригад, выполнивших задание до 15 сентября.

При объединении Нижневартовскнефтегаз образован центральный штаб по заготовке кормов.

Г. РАДОВ,
главный зоотехник объединения.

ЕЩЕ ЕСТЬ ВРЕМЯ

В минувшую пятницу специальная комиссия райисполкома вновь посетила сенокосные угодья совхоза «Покурский». И снова отмечается неудовлетворительный ход заготовки кормов для общественного животноводства. При плане 1000 тонн сена и 2500 тонн силоса, заготовлено 1300 тонн сена и 1000 тонн силоса.

Хорошо трудится бригада косарей треста Мегионнефтестроя. Она застоговала 180 тонн сена, бригада обещает в конце августа выполнить свой план и сверх него сдать совхозу еще 10 тонн сена.

Неплохо заготавливает корма и бригада завода по ремонту автомобилей.

Очень плохо идут дела на угодьях объединения Мегионнефтегазгеология. Ими застоговано лишь пятая часть сена из планового задания. А оно немалое — 1000 тонн. На этих угодьях отсутствует техника, контроль за работой косарей. Нет конкретных ежедневных заданий. Между тем, созданы хорошие условия для жизни: отменное питание и все удобства, какие только возможно создать на стане. И, конечно, «курортники» обеспечены средним заработком. Пора потребовать и должную отдачу!

Такие же темпы работ на лугах объединения Сибнефтегазпереработка: из 600 тонн — застоговано лишь 200 тонн.

Медленно ведет косовицу и стогование кормов трест Нижневартовскдорстрой (из 550, сделано 150 тонн). Работают здесь три бригады, представляющие строительные управления №№ 909, 920, автобазу № 95. Первое предприятие сделало упор на вклад студентов. Они действительно работали хорошо, но сейчас должны выехать, а замены пока нет.

Не лучше обстоят дела и на лугах треста Мегионнефтепромстрой (план 300, сделано 60 тонн). В минувшие четверг, пятницу, субботу, воскресенье вообще не велась косовица трав. Студенты выехали, замены нет, стан охраняет один человек.

Пятьдесят тонн из трехсот — вот результат труда бригады косарей 69-го мостоотряда. Сейчас идет обмен бригад, на стане никого нет.

Плохо ведет подготовку и трест Запсибнефтеавтоматика, хотя здесь трудятся три бригады. Руководители треста совершенно не заботятся о питании косарей. Так, в минувший четверг приезжал представитель треста, обещал срочно доставить продукты, но слово свое не сдержал. Такое, конечно, отношение сильно влияет на производительность труда.

Очень медленно ведется заготовка и силоса. За это отвечают многие предприятия. Но настораживает то, что до сих пор не приступили к силосованию Мегионское управление технологического транспорта, десятая автобаза и 227-й строительно-монтажный поезд. Хватит ожидать хорошей погоды!

Есть претензии и к руководителям совхоза. Это по их вине до сих пор не организован по-настоящему прием заготавливаемых кормов. Справки выдаются на глазок, без должного оформления документов. Руководители Ватинского отделения совхоза до сих пор не приняли у геологов даже двести тонн сена. Каждый стог должен иметь паспорт с указанием объема и адреса поставщика.

Нижневартовск и и райисполком еще раз обращает внимание партийной организации вышеназванных предприятий на недопустимо медленный ход заготовки кормов. Должны быть приняты самые срочные меры.

Г. МУРАШКИН,
заместитель председателя райисполкома.

УЧИТЬ, ВОСПИТЫВАТЬ,

Но традиции, перед началом учебного года учительство страны собирается на свой большой педсовет. Началось августовское совещание педагогов и в нашем городе. На нем будут обсуждаться стоящие перед школами задачи, опытные поделятся опытом с молодыми. Тем, кто учит наших детей разумному, доброму, посвящается этот выпуск.

★ МЫ — ИНТЕРНАЦИОНАЛИСТЫ

Крепнет дружба

Каждый раз, когда мы обращаемся к истории Всесоюзной пионерской организации имени В. И. Ленина, мы видим высокий дух интернационализма, который присущ всем поколениям советских ребят. Дети народа-интернационалиста растут в атмосфере братской дружбы народов СССР.

Сама жизнь нашей многонациональной страны создает прекрасные условия для интернационального воспитания.

Во всех школах нашего города созданы и работают клубы интернациональной дружбы. По итогам смотра-конкурса, посвященного 60-летию образования СССР, лучшими признаны: КИД «Пестрый глобус» имени Яна Наленки школы № 8, руководитель Валентина Григорьевна Афонина. КИД имени Дина Рида, школы № 1, руководитель Любовь Владимировна Бырса. КИД «Земля людей» школы № 9, руководитель Зульфия Мухамедовна Ялакаева. КИД «Факел» школы № 12, руководитель Ольга Анатольевна Слепова.

Свою работу КИДы проводят под руководством комитетов комсомола и в тесном контакте с органами ученического самоуправления. Деятельность клубов интернациональной дружбы школ города разнообразна по своему содержанию. Школьники активно участвуют в фестивалях Дружбы народов, конкурсах и викторинах очных и заочных путешествиях по союзным республикам, родному краю.

Есть в КИДах секция «Мое Отечество — СССР». Изучая на своих заседаниях сегодняшний день страны, сопоставляя его с прошлым, ребята видят большой и нелегкий путь Родины. Участвуя в маршруте «Мир и солидарность», юные кидовцы получают представление о миролюбивой политике нашей партии и государства, приобретают первый опыт выражения интернациональной солидарности с народами мира.

В операции «Кобрачо», объявленной газетой «Пионерская правда» в защиту первого секретаря Коммунистической партии Парагвая товарища Антонио Майданы, кидовцами школ города собрано более 25 тысяч подписей детей и взрослых.

При подведении недели солидарности, посвященной дню юного героя-антифашиста, КИД «Пестрый глобус» имени Яна Наленки восьмой школы организовал ярмарку солидарности, на которой ребята выставили более 150 поделок, изготовленных своими руками.

В результате реализации этих поделок было отправлено в Фонд мира семьдесят рублей. На одном из заседаний секции «Друзья разноцветных галстуков» КИДа имени Дина Рида школы № 1 ребята познакомились с жизнью и деятельностью пионеров Вьетнама, узнали о их мужественной борьбе в военное время и трудностях мирной жизни. Родилось решение провести в школе операцию «Детям Вьетнама», в результате которой ребята собрали и отправили во Вьетнам посылки со школьными принадлежностями.

КИД «Пламя» Дома пионеров организовал митинг, посвященный Дню защиты детей, на который были приглашены гости из Чехословакии. По их выступлениям ребята ближе познакомились с жизнью и учебой чехословацких детей.

Традиционными в КИДах школ города стали обсуждения событий в стране и за рубежом. Учащиеся следят за сообщениями печати, радио, телевидения, о событиях в мире, выпускают «молнии», бюллетени, проводят митинги протеста. Особое внимание они уделяют сообщениям о положении детей в странах капитала, об участии детей в антиимпериалистической борьбе.

Работа КИДов многогранна и интересна, и, конечно, во многом зависит от тех, кто причастен к воспитанию юного поколения. Наши идеологические противники не останавливаются ни перед чем в стремлении опорочить наш советский образ жизни. Помочь ребятам выработать иммунитет против мутных потоков антисоветизма и найти свое место в общем строю борцов за дело Коммунистической партии — в этом видят свою задачу пионерская организация и клубы интернациональной дружбы.

Р. КОШУРНИКОВА,
методист Дома пионеров.

СЕРДЦЕ, ОТКРЫТОЕ ВСЕМ

Вот уже три года работает в нашей школе Альбина Герасимовна Плашинова, преподаватель русского языка и литературы. Принципиальная, сердечная, отзывчивая, она является матерью для учащихся и хорошим другом, наставником своих коллег. Ей признательны многие учителя.

Альбина Герасимовна теоретически и методически хорошо подготовлена, отлично знает программный материал, постоянно совершенствует методику преподавания, настойчиво овладевает наиболее эффективными приемами и методами дифференцированного и индивидуального подхода к обучению. С целью активизации мыслительной деятельности, она стремится разнообразить виды упражнений на уроке, широко используя при этом творческие задания, различные виды и приемы самостоятельной работы, наглядные пособия, раздаточный материал, игровые моменты.

Секреты своего педагогического мастерства она охотно раскрывает молодым учителям, всегда оказывает посильную помощь учителям-предметникам, воспитателям, родителям. Для каждого Альбина Герасимовна найдет время, поможет, поддержит в трудную минуту. Ее беспокойное сердце открыто всем. За это любят и уважают Альбину Герасимовну учителя, родители и учащиеся нашей школы.

Альбина Герасимовна — увлеченный педагог. Она любит работать так, чтобы работа будила, заставляла искать решения. На уроках литературы и русского языка она умеет передать красоту и своеобразие художественного произведения, умеет увлекать. Учить и воспитывать человека нравственно — основная направленность уроков Альбины Герасимовны, и ценны они доказательностью, убедительностью фактов. Глубокое проникновение в художественный текст, умение раскрывать его смысл через особенности композиции, лексики, рассмотрение образа во всей сложной совокупности его художественных компонентов — таков основной принцип анализа произведений.

Интересно проходят уроки по развитию речи, где используются показательные тексты, картины, фильмы. И понятно, что ее питомцы растут эмоциональными, добрыми, умеющими видеть красивое.

Е. КУРКУЛЕНКО,
завуч средней школы № 11.

ОТДЕЛ ТВОРЧЕСТВА



Три года руководит кружком «Технология рационализации и изобретательства» станции юных техников учитель труда седьмой школы Иван Петрович Еременко. У него в кружке тридцать мальчишек. Мастерская, где проходят занятия, никогда не пустует, потому что после уроков дети спешат сюда с большим удовольствием. Тут ждут их любимые модели, которые они усовершенствуют. А еще здесь конструируют станки, инструменты. Это и керны, усовершенствованные лобзики, кругорез, сверлильные станки, станок для заточки коньков и многое другое..

Учитель вместе с детьми составляет производственный план, подбирает материал для изделия.

Дети хорошо читают чертежи, составляют их сами и выполняют операции на токарном, фрезерном и других станках.

Иван Петрович и на уроке, и на занятии кружка умело развивает мышление школьников, находит ключик даже к самому непрой трудному подростку. Модели этого кружка широко представлены на городской выставке, а также были отмечены наградами и премиями в округе и области.

Но не только для выставки изготавливаются изделия, но и для производства. Школа заключила договор с предприятиями. Так, центральная база производственного обслуживания по прокату и ремонту бурового оборудования ПГДУ Лянгепартовскнефть, трест Мегионэлектросетьстрой приобретают у нее керны, воротники, причем на качество не жалуются. Ребята все делают от души, хорошо.

Деньги, перечисленные школе, используются на экскурсии, укрепление материальной базы кабинета, поощрение лучших кружковцев. Техническое творчество особенно любимо мальчишками и хорошо, что нашелся человек, сумевший его организовать.

И. П. Еременко за работу по развитию технического творчества награжден Почетной грамотой обкома ВЛКСМ. А опытом своей работы он поделился на областном семинаре, где выступил с докладом «Связь технического кружка СЮТ, школы и производства в трудовом обучении школьников».

Пусть новый учебный год принесет учителю новые радости, новые творческие успехи. Пусть гудят станки, управляемые руками благодарных Ивану Петровичу кружковцев, не затухает огонек исканий и творчества.

М. ТРЕНОГИНА,
методист станции юных техников.

На снимке: И. П. Еременко за работой.

НЕОБХОДИМЫЕ ЖИТЕЙСКИЕ МЕЛОЧИ

Выбор профессии — дело трудное. Одни ищут себя многие годы, меняя специальности и не находя в них удовлетворения, другие делают этот выбор раз и навсегда.

Тридцать лет назад Августа Ивановна Пуртова решила стать педагогом. С тех пор она уже не расставалась с ребятишками — они тянулись к ней, она любила их. А. И. Пуртову помнит детвора Корликов, Ларьяха, Ваховска, поселка Комсомольского, сильно привязались к ней и питомцы средней школы № 12.

Она ведет не математику, не химию или литературу, но ее предмет не менее важен — она готовит будущих хозяек. Повседневно необходимое умение шить одежду, готовить пищу. Если сегодняшняя школьница умеет это, то завтра она будет отличной хозяйкой: ее дом встретит теплом и уютом.

Научить детей житейским мелочам, казалось бы просто, на первый взгляд. Однако, эти уроки, подобно другим, требуют высокого методического уровня, полного содержания. Не будь всего этого, то, пожалуй, не так уж и охотно бегали бы ребятишки на ее уроки, с нетерпением ожидали занятий кружка «Умелые руки», где Августа Ивановна Пуртова, как терпеливая мать, учит вязать, кроить и шить нужные для себя вещи. У ребят они выходят уже славно. Свое умение они демонстрируют на выставках творчества, которые устраиваются в школе и пользуются ней популярностью.

П. МУНАРЕВА,
завуч средней школы № 12.

УБЕЖДАТЬ!

СЛОВО О КОЛЛЕГАХ

Наша школа — старожил города. Как и у любой другой, у нее своя история, свои традиции. Самые волнующие и главные из них — это праздники первого и последнего звонка. Проводить десятиклассников в большую жизнь весной этого года учитель Елена Васильевна Литовченко пришла вместе со своими первоклассниками. Десятиклассники выросли на ее глазах, как вырастут и первоклашки. Ее дело — учить детей, и оно самое любимое в жизни Елены Васильевны. Делает она его с душой, потому что нет в сердце учителя равнодушия. Чувство сопричастности ко всему прививает она и своим ученикам. С удовольствием учатся у нее и молодые учителя — есть что взять у Е. В. Литовченко.

Тянется молодежь и к Галине Витальевне Флаковой — преподавателю с двадцатилетним стажем. Она очень доброжелательный человек и потому смогла стать хорошим наставником. Галина Витальевна в совершенстве владеет многими приемами обучения, а это значит, что уроки ее интересны, непохожи один на другой. И как обязательное на них — элемент игры — это очень важно для малышей-школьников и это помогает им усваивать трудные предметы. Начальная школа — первая ступень в жизни ребенка. Дальше идут еще более сложные предметы, предстоит знакомство с новыми учителями благодаря которым неизвестное становится явным, доступным, захватывающим.

Только одна физика откроет перед детьми множество тайн. Физику ведет Владимир Евстафьевич Дурделов. Он старается преподавать свой предмет так, чтобы дети научились на практике применять теоретические знания. А его кабинет занял первое место в окружном смотре. Здесь всегда порядок и чистота, каждый прибор на столах — это не экспонат для демонстрации, а средство овладения знаниями. Его питомцам становятся тесны рамки школьного учебника, и Владимир Евстафьевич организовал факультативные занятия.

Много мы можем говорить о своих коллегах. Они, конечно, разные как люди, но всех роднит одно: любовь к детям. Эти люди учат их, постоянно ищут новые формы работы, новые методы. Вот этот поиск и делает их интересными.

И вновь зазвенит школьный звонок, но задолго до него склонятся учительские головы над столами, чтобы еще и еще раз проверить себя — готов ли ты к новой встрече с детьми.

В. КАДУШКИНА, В. ПТАХИНА,
учителя средней школы № 4.

Растить здоровую ребятню

Повседневная забота о благе детей, о их духовном росте и физическом развитии, о счастье нашей юной смены — первейший долг социалистического общества.

У нас все делается для того, чтобы дети росли здоровыми, физически развитыми и умелыми. Неслучайно подавляющее большинство учащихся по состоянию здоровья отнесено к основной и подготовительной медицинским группам и занимается в школах всеми видами урочной и внеклассной работы по физической культуре и спорту. Регулярно в нашем городе проводится спартакиада школьников по летним и зимним видам спорта, детским играм «Старты надежд».

Хороших спортивных достижений в этом году добились коллективы школ №№ 5, 7, 11, школа новостройка № 14 и другие. И все же у нас масса нерешенных проблем.

С практически здоровыми школьниками встречаются и такие, которые по врачебным показаниям выделяются в особую специальную медицинскую группу. Число таких детей невелико, однако ни в коем случае нельзя забывать о них. Это тем более важно, что учащиеся с функционально-соматическими отклонениями от нормы менее работоспособны, чем их сверстники из основной и подготовительной групп, чаще пропускают уроки из-за большой подверженности простуде.

Значит, укрепляя здоровье, закаливая организм и повышая функциональные возможности школьников, мы этим самым и обеспечиваем реальную базу для того, чтобы они лучше учились, без затруднения осваивали учебный материал, а затем, в послевыпускной период, успешно трудились на производстве и жили полноценной жизнью в обществе и семье. Эту задачу необходимо решать совместными усилиями учителей, врачей и родителей, создать надлежащие условия в школе и дома, организовать правильный режим труда и отдыха.

Слабым звеном в учебной работе является и материальная база школ города. Нет в нашем спортивном магазине лыж, ботинок, гимнастических снарядов и оборудования, волейбольных и баскетбольных мячей, а то, что есть, невозможно порой выписать по безналичному расчету. Думается, пора торгующим организациям создать специализированный магазин по безналичному расчету в нашем городе. Не в каждой школе имеется комплексная спортивная площадка. Нет их сегодня в школах №№ 1, 2, 4, 10, 13. Это говорит о слабой связи школы с шефами. На пороге новый учебный год, и чтобы решить все эти проблемы, растить молодое поколение физически здоровым, закаленным, готовым к высокопроизводительному труду и защите Родины, необходимо приложить совместные усилия школы, родителей и общественности.

Л. РОДИОНОВ,
руководитель методического объединения учителей физкультуры школ города.

Директор, педагог, товарищ

От руководителя школы сегодня требуется умение психологически настроить каждого учителя и воспитателя на то, чтобы они учили школьников рационально учиться, прививали им навыки самостоятельной работы, готовили своих воспитанников к активной творческой жизни, к труду.

А еще Лариса Викторовна Москалюк — директор средней школы № 9 считает, что самое главное для директора — это умение видеть перспективу, людей и дело, которому служишь, такими, каковы они сегодня и какими они могут стать завтра.

Например, угадать в «трудном» мальчишке характер, личность, в робко начинающем учителе — будущего мастера. И не просто угадать, а как бы запрограммировать их рост, шаг за шагом поднимать и подниматься. Далеко за примерами ходить не надо.

Учились в нашей школе Юра Филипчук, Миша Иваньков, Женя Рассказов. Все с трудными характерами. Поистине человеческое отношение к ним, материнская забота Ларисы Викторовны помогли им открыть широкую дорогу в жизнь. Юра закончил городское профтехучилище № 41, работает на производстве, Миша — студент Тобольского педагогического института. Женя продолжает свое образование в Томском геологоразведочном техникуме.

Лариса Викторовна — умелый организатор учительского и ученического коллективов, кропотливо работает с каждым учителем, делится своим опытом, помогает советом молодым педагогам в их труде.

Молодому учителю Ольге Ивановне Зубрилиной трудно было на первых порах влиться в новый коллектив, а еще сложнее быть классным руководителем восьмого класса сразу после института. Лариса Викторовна уделяла ей постоянное внимание. Помощь была не назойливой, а именно такой, какая нужна молодому неопытному учителю. При разборе ее уроков Лариса Викторовна указывает на недостатки, на ошибки, не задевая самолюбия учителя, а наоборот, настраивает на дальнейшую деятельность, подбадривает. И так со всеми молодыми педагогами.

Лариса Викторовна — человек высокого долга, идейной убежденности, отдающий все силы своей работе.

Т. КУНГУРЦЕВА,
А. БАНТИМИРОВА,
учителя средней школы № 9.

ПОМОЩНИКИ МОЛОДЫХ

Когда нас приняли в школу после вузов, то в первую очередь познакомили с наставниками. Мне повезло: у меня наставник — хорошо знающий свой предмет, опытный учитель Нина Васильевна Биктимиркина. Она очень внимательный и доброжелательный человек, старается каждому помочь теплыми словами и деловым советом, дружеским замечанием и веселой шуткой.

Нина Васильевна оказала мне большую практическую помощь, рекомендуя лучшую методическую литературу, советуя, как эффективнее провести урок, как составить план стажировки.

Посетив мои уроки, Нина Васильевна никогда не оставляла их без анализа. Указывая на недостатки урока, посоветует, как лучше их ликвидировать.

Трудности встречаются в каждой работе. В работе педагога их особенно много. Преодолеть их нам, молодым специалистам, помогают старшие товарищи-наставники. И хорошо, что в нашей тринадцатой школе к любому учителю можно подойти с просьбой, за советом с полной уверенностью, что тебе не откажут. Спасибо и Шкирмонтовой Любови Николаевне, и другим, которые в любое время придут на выручку.

Большую помощь молодым специалистам в овладении профессией оказывает клуб «Молодой учитель». На его заседании мы знакомимся с опытом работы лучших учителей, с новейшей педагогической литературой, с анализом уроков и внеклассных мероприятий.

Т. КАЗИМИРОВА,
учитель средней школы № 13.

ЧТО РОЖДАЕТ УСПЕХ?

Ее уроки любят, потому что Любовь Николаевна Пухова строит их очень живо, интересно, используя дополнительный материал, основываясь на современных требованиях к уроку. Не всегда все получается так, как хотелось бы, но поддержка старших товарищей, привязанность ребят вселяют надежду в успех.

Нельзя успешно учить, не зная внутренний мир ребенка, его окружение, влияние на его воспитание семьи. Это нужно знать каждому учителю, а классному руководителю тем более. Любовь Николаевна работает с пионерами 4—5 классов. Ее волнует все, что касается ребят: почему Сергей Ж. не пришел в школу, почему сегодня плохо отвечал Витя К., почему Света Н. не пришла на субботник.

Работая над проблемой «Развитие познавательных интересов учащихся шестых классов на уроках географии», Любовь Николаевна большое внимание уделяет детям трудновоспитуемым, окружая их любовью и вниманием, и одновременно последовательной и разумной требовательностью классного коллектива.

Предъявляя требования к детям, прививая им любовь к знаниям она учит их жить, раскрывая на высоком идейно-политическом уровне героику подвигов тружеников нашего города.

Она прививает детям любовь к родному краю через походы, экскурсии, встречи с ветеранами войны и труда. Второй год учащиеся добиваются неплохих результатов на краеведческих олимпиадах города, в соревнованиях по спортивному ориентированию.

Любовь Николаевна — заместитель секретаря учительской комсомольской организации, много времени у нее идет на комсомольскую работу.

Тесная связь комсомольских организаций учителей и учащихся, и членов педотряда помогла наладить воспитательную работу в школе: значительно снизилось количество нарушений дисциплины благодаря интересной организации свободного времени, совместных мероприятий комсомольцев, учащихся, учителей и молодежи шефствующих предприятий.

Большие планы у молодого географа накануне 60-летия СССР. Ведь географии наряду с другими общественными дисциплинами суждено раскрыть все величие планов партии, всего советского народа.

Л. ЦЕПА,
директор школы № 12.

ПО ТУРИСТСКИМ МАРШРУТАМ

НА БЕРЕГУ МОРЯ

Краснодарский край, Кубань славятся необъятными полями золотой пшеницы, плантациями изумрудного винограда, садами. Это и горы, и целебные минеральные источники, и волшебное побережье теплого Черного моря. Кубань славится не только богатой природой, но и высокоразвитым промышленным производством.

Характеристика будет не полной, если не сказать, что Кубань — это зона курортов. Далеко за пределами Советского Союза известна слава городов: вечнозеленого Сочи, солнечной Анапы, степного Ейска, предгорного Горячего Ключа, теплого Геленджика.

Легендарный Новороссийск и его героическая Малая земля, порт Туапсе, Лазаревское и Адлер — это тоже Краснодарский край.

Если вы еще не решили, где проведете свой отпуск, советуем вам выбрать местом отдыха Кубань. Потому что здесь каждого туриста всегда ждут ласковое солнце, теплое море, волшебные горы. Приглашает вас Архипово-Осиповское бюро путешествий и экскурсий.

Поселок Архипово Осиповка лежит в долинах двух больших рек Тешебс и Вулан. Здесь проживает около восьми тысяч жителей. Поселок возник в 1837 году как военное укрепление, названное первоначально Михайловским. В 1889 году переименован в Архипово-Осиповку в честь героического подвига русского солдата. Во время осады укрепления горцами, Архип Осипов взорвал с собой пороховой погреб и был навечно занесен в списки полка.

На месте гибели солдата-героя был поставлен монумент — ажурный шестиметровый крест из чугуна.

Сегодняшняя Архипово-Осиповка — живописный поселок, где есть дом культуры, летние кинотеатры, библиотеки, торговые комплексы. Местная промышленность представлена винцехом Геленджикского винзавода, пищекомбинатом, паркетным цехом, строительно монтажным управлением. Растет новый микрорайон многоэтажных домов.

В живописном уголке Архипово-Осиповки на левом берегу реки Вулан расположился один из самых благоустроенных санаториев Геленджикского взморья — санаторий «Архипово-Осиповка».

Достопримечательностью санатория является его парк, представляющий собой настоящий ботанический сад. Экскурсия по парку доставит настоящее удовольствие туристам. А день лесных путешествий — настоящий праздник для всякого, кто любит природу, чью душу тревожат лесные запахи и звуки, шум лесных горных речек.

Как увлекательна вечерняя прогулка на теплоходе вдоль живописного побережья. Экскурсовод поведает вам занимательную историю, настоящую поэму о прекрасном Черном море. Одна из экскурсий, предлагаемых туристам Архипово-Осиповским бюро, лежит в курортный город Горячий Ключ. Туристы побывают в парке санатория «Горячий Ключ», на поляне минеральных источников, продегустируют живительные воды.

Новороссийск, Туапсе, Сочи — это города, которые посетят туристы, отдыхая в Архипово-Осиповке. Экскурсии познакомят отдыхающих с историей современных городов, перспективами развития.

Добро пожаловать на отдых на берег лазурного моря в Архипо-Осиповку! Путевки вы можете приобрести в Нижневартовском бюро путешествий и экскурсий по улице Пионерской, 31.

И. ЛОСЕВА,
методист бюро по путешествиям.

ИЗ СУМКИ ПОЧТАЛЬОНА

ПЬЯНИЦАМ РАЗДОЛЬЕ

По деревне Вата часто разгуливают пьяницы, такие как Александр Куражев, Анатолий Яткин, Владимир Петров, а вместе с ними и Зинаида Луговских. Они мешают людям работать и отдыхать, потому что пьянствуют средь бела дня и конечно, сквернословят.

Медицинского вытрезвителя у нас нет, участкового работника милиции тоже не имеется, никто не одернет собутыльников, а им раздолье.

Когда же сотрудники милиции заглянут в Вату и проведут здесь необходимую работу?

М. ИВАНОВА.

Зам. редактора
Н. Д. РОМАНОВ.

ОБЪЯВЛЕНИЯ • СПРАВКИ

ПРОИЗВОДСТВЕННОЕ ОБЪЕДИНЕНИЕ НИЖНЕВАРТОВСКИЕФТЕГАЗ ПРИГЛАШАЕТ ВАС В НИЖНЕВАРТОВСКОЕ ТЕХНИЧЕСКОЕ УЧИЛИЩЕ № 41

Училище предлагает следующие профессии:

Для юношей —

бурильщик эксплуатационного и разведочного бурения скважин на нефть и газ;

электромонтер по обслуживанию буровых;

слесарь по обслуживанию буровых.

Оператор подземного ремонта скважин.

Оператор по исследованию скважин.

Вышкомонтажник-сварщик.

Оператор по добыче нефти и газа (стипендия 84 руб.);

слесарь КИПиА;

автослесарь с правом управления автомобилем;

машинист технологических компрессоров, машинист земснарядов (стипендия 72 руб.).

Для девушек и юношей —

оператор технологических установок (стипендия 72 руб.);

продавец промышленных товаров;

продавец продовольственных товаров;

контролер-кассир;

повар, кондитер.

Стипендия — 37 рублей.

На учебу принимаются юноши и девушки, имеющие среднее образование, без вступительных экзаменов. Срок обучения 1 год. Иногородним предоставляется благоустроенное общежитие.

Выпускники училища направляются на предприятия производственного объединения Нижневартовскнефтегаз.

При поступлении необходимо предъявить следующие документы:

1. Заявление с указанием выбранной профессии.
2. Документ об образовании.
3. Характеристику.
4. Справку с места жительства и о семейном положении.
5. 6 фотокарточек размером 3х4.
6. Медицинскую справка форма 25-Ю (для подростков до 18 лет).

Паспорт, приписное свидетельство, военный билет предъявляются лично.

Начало занятий с 1 сентября и 1 октября 1982 года.

Прием заявлений производится до 25 августа и 25 сентября.

Адрес училища: г. Нижневартовск, ул. Менделеева, 9, телефон 2-39-90 и 2-39-93.

* * *

С 25 августа 1982 года в здании ТУ-41 работает приемная комиссия по зачислению учащихся в ТУ-41 и СГПТУ-44 по адресу: ул. Менделеева, 9, ТУ-41.

Комиссия работает с 10 до 18 часов.

УЧЕБНО-КУРСОВОЙ КОМБИНАТ П/О НИЖНЕВАРТОВСКСТРОЙ

проводит набор на курсы с отрывом от производства штукатуров для работы в г. Нижневартовске и поселке Радужном.

Обучающимся выплачивается стипендия в размере 120 рублей в месяц. Срок обучения 6 месяцев.

Обращаться: г. Нижневартовск, ул. Чапаева, 9 «а», учебно-курсовой комбинат, с 9 часов до 18 часов.

Иметь при себе: паспорт, трудовую книжку, документ об образовании.

Бюро по трудоустройству приглашает:

в специализированное управление № 7 треста Сибмотлортрубопроводстрой срочно — слесарей - мотористов 5—6 разрядов, слесарей по ремонту автомобилей и дорожно-строительной техники, сторожа, токарей 5—6 разрядов, газоэлектросварщиков 4—5 разрядов, слесарей-агрегатчиков, фрезеровщиков-строгальщиков 6 разряда, шофера.

Оплата труда повременно-премиальная. Выплачивается 40 процентов трассовых, 70 процентов районный коэффициент;

▲

на оптово-торговую базу продовольственных товаров — заведующих складами, старших кладовщиков, кладовщиков, грузчиков, машинистов холодильных установок, электриков, мастеров, бухгалтеров, инженеров отдела оборудования;

▲

в отряд военизированной пожарной охраны № 2 УПО УВД Тюменского облисполкома во вновь созданные военизированные пожарные части на КСП-10 и ДНС-2 — мужчин, отслуживших в Советской Армии, на должности поминструкторов профилактики, командиров отделений, водителей, старших пожарных, пожарных.

Работа суточная, заработная плата согласно штатному расписанию. Все принятые обеспечиваются бесплатным форменным обмундированием. Отпуск 30 суток без учета времени на дорогу. Проезд к месту проведения отпуска и обратно оплачивается.

Одинокие обеспечиваются местами в общежитии и пропиской.

Обращаться: г. Нижневартовск, ул. Менделеева, 29, ОВПО-2;

▲

в трест Нижневартовскнефтегеофизика — мастера электроцеха, инженера-энергетика, электромонтеров 4—5 разрядов, электромонтеров связи, инженеров промысловой геофизики, слесаря по ремонту автомобилей, каротажников - перфораторщиков, машиниста.

Одинокие обеспечиваются общежитием и пропиской;

▲

в Нижневартовский Госбанк — секретаря-машинистку;

Обращаться в бюро по трудоустройству: ул. Нефтяников, 1 «а», кв. 48.

Меняется

двухкомнатная благоустроенная квартира в г. Караганде на равноценную в г. Нижневартовске.

Обращаться: ул. Менделеева, 24, кв. 92, после 18-00.

▲

двухкомнатная благоустроенная квартира (30,8 кв. м, 3 этаж, 1 мкр.) в г. Нижневартовске на двух- или трехкомнатную в городе Сызрани, г. Тольятти Куйбышевской обл. 1 и 5 этажи не предлагать. Обращаться: пр. Космонавтов, 7 «а», кв. 44, после 16 часов вечера;

▲

трехкомнатная благоустроенная квартира (3 этаж, с балконом) в г. Южа Ивановской обл. на равноценную в г. Нижневартовске.

Обращаться: ул. Маршала Жукова, 4, кв. 5, после 17 часов;

▲

двухкомнатная благоустроенная квартира в г. Нижневартовске на равноценную в гг. Ишиме, Заводоуковске.

Обращаться: ул. Чапаева, 19 «д», кв. 3;

▲

двухкомнатная благоустроенная квартира в г. Альметьевске на равноценную в г. Нижневартовске.

Обращаться: ул. Менделеева, 20, кв. 9.

К СВЕДЕНИЮ АВИАПАССАЖИРОВ

В связи с возросшим спросом на авиаперевозки в августе месяце вводятся дополнительные рейсы по следующим направлениям:

На самолете ТУ-134 до Куйбышева 25, 28 августа, время вылета в 13 часов 10 минут.

На самолете ТУ-154 до Куйбышева 27, 29, 30 августа, время вылета 05 часов 20 минут.

На самолете ИЛ-18 до Краснодара 25 августа, время вылета 14 часов 40 минут.

На самолете АН-24 до Новосибирска до конца месяца по 3, 5, 7 дням недели, время вылета 15 часов 30 минут.

На самолете ИЛ-18 до Москвы 27 августа, время вылета 00 часов 20 минут.

На самолете ТУ-134 до Волгограда через Свердловск 26 и 28 августа, время вылета 02 часа 05 минут.

Время в расписании указано московское.

Билеты можно приобрести в кассах городского агентства.

▲

В связи с изменением времени вылета рейса 5428 Нижневартовск — Куйбышев с 20 августа во 4 сентября. Рейс будет выполняться в 05 часов 20 минут, вместо указанного 13 часов 50 минут.

Пассажиров, имеющих авиабилеты на рейс 5428, просим перенести время вылета на 05 часов 20 минут московского времени. Приносим свои извинения.

▲

В кассах городского агентства «Аэрофлота» имеются в свободной продаже места на рейсы, выполняющиеся самолетами ТУ-154 по маршруту Нижневартовск—Тюмень: рейс 3168 ежедневно, время вылета 15-10; рейс 3172 по 3, 5, 7 дням недели, время вылета 05-15; рейс 3166 ежедневно, в 03-20. На самолете ТУ-134 рейс Т-58 по 1, 2, 4, 6 дням недели, время вылета 05-35.

Время вылета московское.

Для продажи авиабилетов на рейсы, выполняющиеся в Тюмень, а так же на ближайшие дни по всем направлениям, в городском агентстве выделена специальная касса, которая расположена на месте справочного бюро.

Справка по телефону 2-02-48.

Утерянный диплом № 041943, выданный Ставропольским медицинским училищем в июле 1981 года на имя ЕРМАКОВОЙ Раисы Николаевны, считать недействительным.

(1-й микрорайон).
Наш адрес: 626440,
г. Нижневартовск, ул. Менделеева, 11

ТЕЛЕФОНЫ РЕДАКЦИИ: редактор — 2-21-63, заместитель редактора и промышленный отдел — 7-29-82, 2-32-06; ответственный секретарь — 7-88-50; отдел партийной жизни — 7-29-87, 2-30-56; отдел информации—7-28-40, 2-31-96, 6-15-27; отдел писем—2-33-46; отдел иллюстраций и фотолаборатория — 2-30-56. ТЕЛЕФОНЫ ТИПОГРАФИИ: директор — 2-24-73, 7-27-19; через «Строитель» — 6-19-12; бухгалтерия — 2-32-07; инженер-технолог — 2-32-08; общий — 2-32-12.

Нижневартовская типография управления издательств, полиграфии и книжной торговли Тюменского облисполкома Заказ № 9215 объем 1 п. л., тир. 27000

ПРОЛЕТАРИИ ВСЕХ СТРАН, СОЕДИНЯЙТЕСЬ!

ЛЕНИНСКОЕ ЗНАМЯ

ОРГАН НИЖНЕВАРТОВСКОГО ГОРКОМА КПСС, ГОРОДСКОГО И РАЙОННОГО СОВЕТОВ НАРОДНЫХ ДЕПУТАТОВ ТЮМЕНСКОЙ ОБЛАСТИ

Издается с 4 сентября 1941 года ▲ № 168 (5408) ▲ ЧЕТВЕРГ, 26 августа 1982 года ▲ Газета выходит ежедневно, кроме воскресенья и понедельника ▲ Цена 2 коп.

◆ НАВСТРЕЧУ ДНЮ РАБОТНИКОВ НЕФТЯНОЙ И ГАЗОВОЙ ПРОМЫШЛЕННОСТИ

УСКОРЯЯ ОБРАБОТКУ СУДОВ

База производственно-технического обслуживания и комплектации оборудованием № 1 — одно из старейших предприятий нижневартовских нефтяников. Объемы реализации материальных ценностей возрастают из года в год. Только в августе получено оборудования, материалов и доставлено их заказчикам на 15,6 миллиона рублей.

И. Д. Бондаренко, директор, рассказывает:

— Работники всех служб и цехов БПТО и КО № 1 участвуют сейчас в соцсоревновании, посвященном профессиональному празднику — Дню нефтяника. Итоги работы базы мы подведем 28 августа. Тогда же планируем провести и конкурс среди крановщиков и стропальщиков на звание «Лучший по профессии».

На промбазах — основной и на десятом километре — состоялось несколько субботников и воскресников по наведению порядка на территориях. Сейчас, когда у нас на рейде нет судов и причальная стенка свободна, продолжаем очистку и расширение подъездов к ней. Все эти мероприятия входят в подготовку к нашему празднику.

— Иван Дмитриевич, раньше у коллектива БПТО и КО № 1 работа была, так сказать, сезонной. С приходом в Нижневартовск железной дороги, забот у вас хватает на целый год. Началась ли подготовка к зиме?

— Да. Основная наша забота сегодня — база десятого километра, куда после закрытия навигации-82 хлынет основной поток грузов по железной дороге.

Началась отсыпка грунта на территории, где планируется соорудить арочный склад для хранения оборудования и ценных материалов. В сентябре будет подготовлен к работе еще один портальный кран, что даст возможность коллективам цехов погрузочно-разгрузочных работ обработать до 50 вагонов в сутки.

В августе нам удалось свести до минимума простои вагонов. Но основной поток их впереди, поэтому нельзя не использовать ни одного дня относительного затишья.

Кроме этого, на основной базе к зиме будет закончено утепление лакокрасочного склада, что даст возможность сохранить все поступающие на базу материалы.

— Какие условия будут созданы для людей, работающих зимой «на свежем воздухе»?

— Администрация и общественные организации БПТО и КО № 1 считают этот вопрос очень важным. Ведь основная работа механизаторов, стропальщиков, комплектовщиков — именно «на свежем воздухе». Сейчас на базе десятого километра построены благоустроенные бытовые помещения, где зимой можно отогреться, оставить спецодежду, отдохнуть. Приводятся в порядок бытовки и на основной базе.

Кроме этого нам предстоит подготовить к зиме и жилой фонд поселка «Солнечный», где живут десятки семей наших работников. Для их удобства мы планируем открыть в этом году еще магазин промышленных товаров.

Коллектив базы понимает, что от четкости нашей работы во многом зависит выполнение соцобязательства по добыче миллиона тонн тюменской нефти в сутки. Поэтому все наши планы направлены на решение вопросов сохранности уже пришедших в Нижневартовск материальных ценностей и максимально быстрой их доставки заказчикам.

Готовясь ко Дню нефтяника, коллектив БПТО и КО № 1 выполнил квартальный план по реализации материальных ценностей в объеме 46 миллионов рублей.

Беседу вела
Л. ЛЕБЕДЕВА.

ПОБЕДИТЕЛИ СОРЕВНОВАНИЯ

Райком профсоюза работников нефтяной и газовой промышленности совместно с советом секретарей по строительству объектов газлифтного комплекса подвел итоги социалистического соревнования среди бригад участвующих на сооружении газлифтной системы.

Первых мест удостоены: **среди строителей** — комплексная бригада Г. Сандугея из Самотлорнефтепромстроя, и отмечена хорошая работа комсомольско-молодежной бригады Н. Нежданова из Мегионгазстроя; **среди экипажей механизаторов** — бригада из дорожного ремонтно-строительного управления № 12 (Самотлортрубопроводстрой) старшего машиниста В. Черемных; **по общепиту** — бригада [illegible] (столовая № 5 орса-3); **среди автомобилистов** — бригада № 3 автобазы № 10, которую возглавляет А. Платонов.

Н. ДМИТРИЕВ



Один из тех, кто связал свою судьбу с речным флотом — это капитан-механик I группы судов Станислав Ермолинский.

Многие годы он работал в леспромхозе, водил плоты по таежным речкам.

Вторую навигацию Станиславу Ермолинскому доверен штурвал теплохода судоходной инспекции, которая ведет контроль и обеспечивает безаварийное движение, на участке протяженностью 800 километров. Работы, как говорится, невпроворот, если учесть, что в течение часа на траверсе рейса проходит 15—10 большегрузных и малых судов.

Аварийность у нижневартовских речников сведена до минимума, в этом заслуга судоходной инспекции и капитана-механика С. Ермолинского, которого вы видите на снимке Ю. Филатова.

✦ СТРАДА СЕНОКОСНАЯ

365 тонн — досрочно

Действительно так: коллектив нашего управления по повышению нефтеотдачи пластов и капитальному ремонту скважин 23 августа, вместо 25-го как планировалось, завершил сенокосную страду. Совхоз «Нижневартовский» принял от нас 365 тонн доброкачественного корма для скота.

Успешная работа сенозаготовителей стала возможна благодаря хорошей организации производства и быта бригады косарей под руководством мастеров Е. Тимошенко и М. Сураева.

Сорок тружеников из цехов нашего предприятия с пониманием и ответственностью отнеслись к важному делу, используя светлый час дня, обеспечивали темп заготовки, который строго выдержали до конца. А в выходные дни на помощь косарям приходили работники аппарата управления, делая весомую прибавку к дневному заданию основной бригады.

Хочется отметить живое участие заместителя начальника управления М. Латфуллина в организации слаженного труда бригады на косовице.

В свободное время сенозаготовители смогли прослушать политинформации, поиграть в спортивные игры, посмотреть телевизор — в уютном городке для отдыха было все необходимое. А в один из погожих дней агитбригада Дворца культуры «Октябрь» под руководством Ю. Гончарука дала интересный концерт художественной самодеятельности.

В конце сенокосной страды лучшие из лучших, победители социалистического соревнования, были премированы деньгами. Это помощники бурильщика Р. Мамонтов, С. Бузин и В. Козлов; операторы В. Тонконогов и С. Мясников, электросварщики Ю. Грибов, мастер М. Фоменко, механизаторы В. Панферов, Ю. Габайдуллин, М. Сабиров, Д. Клевченко и другие.

К. КУПЦОВА, главный бухгалтер управления.

ИЗ АГАНА И ОЗЕР

Успешно ведет лов рыбы коллектив Варьеганского отделения Охтеурского госпромхоза. На реке Агане и озерах добыто ее с начала года 1200 тонн. Это на триста тонн больше годового плана.

Наибольший вклад в досрочное выполнение задания внесли звенья С. П. Айпина, Б. Х. и С. В. Айваседы, С. А. Казамкина. Личное первенство за рыбаком С. П. Пусом. Он один только сдал на приемный пункт более четырех тонн продукции.

В. СЫСОЕВ,
главный охотовед.

11 сентября — день открытого письма

«Об улучшении медицинского обслуживания населения г. Нижневартовска» — такова тема дня открытого письма, который будет проходить в школе искусств 11 сентября в 10 часов утра.

В этот день руководители партийных и советских органов города, руководители здравоохранения, производственного объединения Нижневартовскнефтегаз, строительных подразделений, занимающихся строительством объектов здравоохранения, ответят на вопросы жителей Нижневартовска.

Для этого городской комитет партии и комиссия по организации дня открытого письма обращаются к нижневартовцам с просьбой: подать свои замечания, предложения, вопросы по месту работы — секретарям партийных организаций, в горком КПСС и редакцию газеты «Ленинское знамя» до 5 сентября 1982 года. На конверте следует делать пометку: «День открытого письма».

ЭНТУЗИАСТЫ ИДЕОЛОГИЧЕСКОЙ РАБОТЫ

В споре рождается истина

Пропагандиста политшколы Михаила Павловича Плотникова в пятом строительно-монтажном управлении треста Нижневартовскнефтестрой ценят за глубокие знания, основательную теоретическую подготовку, живость ума, хорошее понимание жизни. На занятиях политшколы слушатели которой изучают курс внутренней и внешней политики КПСС, постоянно рассматриваются конкретные жизненные ситуации, с которыми сталкиваются слушатели.

Но главным методом учебы для Михаила Павловича было и остается политическое самообразование. Одна из главных задач для него — научить слушателей работать с политической литературой.

Сам он любил и умел учиться, ненасытно вбирал в себя знания. А вот как заразить этой жаждой других, привить умение самостоятельно пополнять свои знания, ориентироваться в стремительном потоке информации?

Условно Михаил Павлович разделил слушателей на умеющих выступать и неумеющих. Последние, как правило, довольно добросовестно готовили рефераты, монотонно зачитывали их на занятиях. Этим их участие в собеседовании и ограничивалось.

Первые же не всегда знали больше, чем «молчуны», недостаток основательности в своих сообщениях нередко с лихвой компенсировали активностью в постановке вопросов на обсуждении, готовностью спорить, отстаивать свою точку зрения. В поисках аргументов они нередко обнаруживали недостаточность своих жизненных наблюдений, и это заставляло их браться за литературу, искать в ней подтверждение своей правоты. Ведь у каждого есть самолюбие, потребность в самоутверждении. А дискуссия как раз и обладает той скрытой от глаз особенностью, что это не только способ выяснения истины, но и стычка самолюбий. Она задевает чувства, активизирует познавательную деятельность, заставляет мобилизовывать все знания.

В дискуссии удавалось расшевелить даже неумеющих. Завязывался непринужденный разговор, который втягивал всех. Люди приходят на занятия после работы, как правило, усталые, внимание у них не отличается остротой. Следовательно, пользуясь Михаил Павлович, нужно, чтобы они сразу ощутили здесь иную обстановку, психологически втянулись. Пусть все будет просто.

При изложении нового материала он опирается на уже накопленные слушателями знания и приобретенный социальный опыт, видит в них не учеников, а собеседников, нередко более умудренных и сведущих в том или ином вопросе. Взять хотя бы О. В. Колкова. Он может задать такой вопрос, на который с ходу трудно ответить, а В. С. Морозов — этот тоже дотошно докапывается до истины. Или Виктор Болтовский и Валентин Заравнятых, молодые ребята, а не уступят в знаниях «старичкам». В ходе беседы с ними может возникнуть расхождение взглядов, страстный спор, а то и жаркая перепалка. Вопросы порой предстают шире, интереснее, чем в учебной программе. В поисках истины иногда высказываются путаные мнения, ошибочные взгляды, но если не пускать эти поиски на самотек, умело управлять разговором, то люди непременно найдут истину.

Михаила Павловича давно взяли на заметку в парткоме треста. На его открытых занятиях учатся другие пропагандисты. Открытые занятия всегда хлопотны. Обстановка непривычная — сколько посторонних людей. А каково слушателям? Самое лучшее — вызвать дискуссию. Для этого учебную проблему надо сузить и заострить, вопросами заинтересовать, задеть почти всех присутствующих. И в таких случаях никогда не бывает недостатка в примерах, парадоксальных ситуациях, которые находят противоречивое объяснение. И постепенно никто не остается безучастным наблюдателем и ввязывается в спор.

Самого пропагандиста в таких случаях так и подмывает вмешаться. Но он терпеливо выжидает, когда отчетливо проявится поляризация мнений. После выступления пропагандиста опять спорят, но высказанные в пылу полемики положения отличает уже большая теоретическая определенность и четкость формулировок.

При таком подходе слушатели заинтересованы обратиться к литературе, потому что, не изучив ее, не могут на равных участвовать в обсуждении.

Логические задания мобилизуют умение самостоятельно работать с литературой, применять теорию как метод анализа явлений общественной жизни, самостоятельного поиска правильного ответа на волнующие вопросы.

Что ни говори, но это уже признание слушателями пропагандиста.

А. ЕВДОКИМОВА.

В ОКРИСПОЛКОМЕ

Исполком Совета народных депутатов автономного округа проводит с 15 августа по 15 октября 1982 года окружной смотр технического состояния жилищного фонда и объектов коммунального хозяйства городов, рабочих поселков и сельских населенных пунктов.

Утверждены «Положение о смотре» и состав окружной смотровой комиссии.

Горрайисполкомам предложено обеспечить предоставление подробной информации по итогам смотра технического состояния жилищного фонда и объектов коммунального назначения к 15 октября 1982 года.

ПОЛОЖЕНИЕ О СМОТРЕ

Целью окружного смотра является осуществление мероприятий, направленных на выполнение решений XXVI съезда КПСС, постановлений партии и правительства по дальнейшему повышению благосостояния советского народа, улучшению использования и сохранности жилищного фонда, объектов коммунально-бытового обслуживания населения, а также развитие социалистического соревнования за повышение эффективности всей работы жилищно-коммунального хозяйства и широкое участие трудящихся в выполнении принятых обязательств по достойной встрече 60-летия со дня образования СССР.

ОСНОВНЫЕ ЗАДАЧИ СМОТРА:

своевременное и качественное выполнение планов капитального и текущего ремонтов жилищного фонда и объектов коммунального хозяйства;

выполнение работ по благоустройству придомовых территории и улучшению их санитарного содержания;

повышение пожарной безопасности жилищно-гражданских зданий и сооружений;

качественное и своевременное выполнение всех работ по подготовке жилищного фонда, инженерных систем и других объектов коммунального назначения и эксплуатации в зимних условиях;

проведение ремонта дорог и тротуаров, спортивных и детских игровых площадок, посадка деревьев, кустарников;

организация работы с населением, детьми по месту жительства.

В период смотра выполняются мероприятия по приведению в порядок жилых домов и коммунальных объектов с целью превращения их в образцовые, распространяется опыт передовых коллективов, организуется работа шефствующих предприятий и организаций. Претворяется в жизнь почин трудящихся Москвы о принятии домов на общественную сохранность.

При разработке мероприятий по подготовке жилищного фонда к зиме обязательно учитываются недостатки эксплуатации систем тепло-, водо-, электроснабжения в прошедший зимний период, а также выполнение заданий по экономии топливно-энергетических ресурсов и материалов.

В смотре участвуют жилищно-эксплуатационные, ремонтно-строительные и коммунальные предприятия и организации местных Советов народных депутатов, министерств и ведомств.

Для проведения смотра организуются смотровые комиссии при горрайисполкомах, домоуправлениях, комбинатах коммунальных предприятий и производственных управлениях жилищно-коммунального хозяйства. В их состав включаются депутаты местных Советов, представители профсоюзных и комсомольских организаций, активисты.

Комиссии должны систематически контролировать ход выполнения утвержденных планов, к началу отопительного сезона принять жилые дома и другие инженерные объекты по паспортам готовности к зиме.

Смотровые комиссии горрайисполкомов представляют подробные материалы в окружную смотровую комиссию не позднее 15 октября 1982 года.

ПОДВЕДЕНИЕ ИТОГОВ

По итогам смотра лучшие коллективы предприятий и организаций жилищно-коммунального хозяйства награждаются Почетными грамотами исполкома Совета народных депутатов автономного округа. Результаты смотра учитываются при подведении итогов социалистического соревнования за лучшее проведение работ по благоустройству и санитарному содержанию населенных пунктов.

«Ленинская правда», 17 августа 1982 г.



Москва. Большой интерес у посетителей ВДНХ СССР вызывает малогабаритный трактор «Беларусь» (на снимке), созданный молодыми конструкторами из Минска В. П. Бородавко и А. Д. Кузнецовым.

Трактор предназначен для приусадебных участков, где с его помощью можно выполнять 15 различных видов работ: пахать, сеять, косить, перевозить грузы и т. д. Удобство в эксплуатации обеспечивается его малыми габаритами и возможностью регулировать скорость от 2 до 15 километров в час.

(Фотохроника ТАСС).

НАШ ГОРОД — НАША ЗАБОТА.

ДЕЛО ВСЕХ

Благоустройство, озеленение улиц и дворов, работа с детьми, праздники микрорайона, соблюдение правопорядка, создание условий для спокойного отдыха горожан — все эти жизненно важные вопросы может и должна решать общественность, а конкретно — совет общественности.

Решением исполкома Нижневартовского городского Совета народных депутатов от 5 мая 1982 года в наш совет включены трест Нижневартовскнефтеспецстрой (головное предприятие), тресты Нижневартовскнефтегеофизика, Мегионнефтегеофизика УПТК объединения Нижневартовскстрой, управление по внутрипромысловому сбору, компримированию и использованию газа, управление водоснабжения и канализации, БИТО и КО № 3 (база производственно-технического обслуживания и комплектации оборудованием), автобаза № 9, управление Нижневартовскнефтетеплонефть.

Сила, как видим, большая, к сожалению, руководители треста Мегионнефтегеофизика, УПТК Нижневартовскстрой, управления по внутрипромысловому сбору, компримированию и использованию газа, БИТО и КО № 3, автобазы № 9 — В. Ф. Марков, Г. В. Балышков, В. Н. От, Н. П. Бабушкин, Ю. Н. Тимошков все еще не приступили к выполнению своих важных общественных обязанностей. А ведь они многое должны сделать для удовлетворения городских нужд. Жить в городе и не заботиться о нем, стоять в стороне от насущных будничных дел — такая «позиция» никого не украшает, тем более руководителя.

В нашем совете общественности тринадцать человек: О. С. Орловский — секретарь парткома треста Нижневартовскнефтеспецстрой, возглавляющий в нашем совете сектор политической пропаганды; С. Б. Вдовин — заместитель управляющего этим же трестом (сектор по благоустройству); С. В. Велигура — директор школы № 4 (сектор работы с детьми по месту жительства); Е. Ю. Ткачев — участковый инспектор милиции (сектор по поддержанию общественного порядка и профилактике правонарушений), другие товарищи.

Наша зона — второй микрорайон — включает в себя две общеобразовательные школы, два Дома культуры «Юбилейный» и «Октябрь», школу искусств и городской парк. Здесь действует опорный пункт милиции, есть депутатская комната и детская комната «Олимпия». Жителей всего 15150, в том числе 8500 человек проживают в молодежных общежитиях, учащихся две с половиной тысячи.

Работу свою совет планирует с начала его организации проведено четыре заседания. Рассмотрены вопросы о ремонте второй и четвертой школ, благоустройстве и озеленении микрорайона. Многое из намеченного выполнено или находится в стадии выполнения.

В актовых залах школ, красных уголках общежитий, в агитпункте при ДК «Октябрь» проводятся единые политдни, встречи депутатов с избирателями, тематические вечера и читаются лекции.

Дворец культуры «Октябрь» в общежитиях своей зоны создал три клуба по интересам, пять лекториев, провел день семейного отдыха, праздник «Не стареют душой

СЕМЕЙНОЕ ВОСПИТАНИЕ

ВАШ РЕБЕНОК ИДЕТ В ШКОЛУ

Звенит, бежит лето. Очень скоро школа соберет свой шумный разноликий народ. Даже самые нерадивые, шкодливые ребятишки успели соскучиться по ней. Ну, а тем, кто впервые сядет за школьную парту и вовсе невтерпеж. Будущие первоклассники считают оставшиеся до школы дни. Волнуются дети, тревожатся родители будущих первоклассников. И тем, и другим хочется верить, что школа будет малышам в радость. А чтоб надежды маленьких и взрослых оправдались, надо уже теперь серьезно и глубоко задуматься — выработать режимы дня первоклассника.

Многие родители ошибочно думают, что подготовка к школе — это натаскивание в чтении порой путем принуждения, силой. Другие родители, хватив далеко через край, считают, что ребенок плохо пишет и обучают малыша писать, зачастую неправильно, тем самым бессознательно нанося вред своему ребенку.

Чтобы избежать всяческих перегибов, неверных шагов в подготовке малыша к школе, необходимо уяснить для себя, понять взрослым умом, что знание ребенку даст квалифицированный педагог. А чтобы зерна знаний ложились на благодатную почву, необходимо уже теперь помочь будущему учителю, школе. В семье для этого большие возможности. Главное для первоклассника — здоровый семейный микроклимат, крепкая нервная система, широкий круг интересов, определенные трудовые навыки, самостоятельность поступков. Трудностей у первоклассников на первых порах очень много.

С приходом в школу ребенок начинает как бы приобщаться к взрослой жизни. Малышу, идущему в школу, говорят: «Какой ты большой, ты уже ученик». И это действительно так. Если раньше для него ведущей деятельностью была игра, то теперь ею станет учеба. Из привычной домашней обстановки ребенок попадает в совершенно незнакомую ему среду, вступает в ученический коллектив, начинает общественную жизнь. Чтобы не развернулась перед маленьким школьником пропасть между «раньше и теперь», задача взрослых помочь безболезненно войти ребенку, органически влиться в школьный коллектив. Уже сейчас надо задать себе вопрос: «Примет ли новый коллектив вашего ребенка? Сумеет ли ваш ребенок быть в нем полноправным членом?»

Детский коллектив принимает добрых, щедрых, деятельных. Поэтому готовить ребенка к школе — это значит быть доброжелательными, отзывчивыми, готовиться налаживать контакт семьи и школы. Это одно из главных условий начального обучения. Вместо этого часто некоторые родители затевают беспощадную борьбу с учителем, часто именно несправедливую, вовлекая, к сожалению, в баталии свое несмышленое чадо. Такой борьбой, сами того не замечая, родители ставят под удар, прежде всего, самого ребенка, его учебу, здоровье. Бывает, конечно, и учитель неправ. Но ни в коем случае нельзя обсуждать его действия при детях. Ведь учитель для ребенка всегда авторитет. Некрасивая внешне учительница всегда самая красивая в школе. И все злые слова, брошенные в адрес учителя, вернутся, подобно бумерангу, к вам самим. Недаром выдающийся советский педагог В. А. Сухомлинский очень большое значение придает родителям, их культуре поведения, воспитания.

Особенно трудно в школе бывает детям из неблагополучных семей, в которых родители пьянствуют, дерутся, бьют детей. Там уж не до высоких материй, когда дети порой сами должны заботиться о своем пропитании, решать недетские проблемы. Есть, к огорчению, матери, ведущие безнравственный образ жизни на глазах у своих детей, аморальные семьи, занимающиеся воровством, спекуляцией, наживой всеми способами. Учителя начальных классов с первых дней должны быстро выявлять такие семьи и взять под охрану, максимально заботиться о таких детях, проявлять к ним чуткость, тепло и доброту, а не делать из них отверженных, забытых и в скором будущем «трудных» детей. Помочь ребенку вырасти нравственно чистым и здоровым — важнейшая педагогическая задача! Есть энтузиасты-учителя, которым удается налаживать контакт с неблагополучными семьями, влиять на них, добиваться выполнения школьных требований. Такой опыт необходимо распространять в школьной практике.

Чтобы облегчить начало школьного пути, предупредить возможные неудачи, нужны согласованные действия учителя и семьи, продуманный подход к ребенку. А для этого есть еще время.

Закаливание организма прогулки на природу, беседы, побуждение ребят к мышлению, самостоятельным суждениям — все это хорошая подготовка к новой школьной жизни первоклассника. А пока будущие школьные новички много раз в день вытаскивают из ранца ученические принадлежности, открывается шкаф, и взгляд ребенка нетерпеливо обращается на новенькую школьную форму. И букварь уже залистан, и счетные палочки потроганы, переложены без счету раз. С радостью, с нетерпением ждут первоклассники свой первый в жизни звонок. Так пусть же их радужные надежды оправдаются, и учеба станет для всех радостью, осознанным желанием учиться, потребностью ходить в школу.

Л. ЯРКОВА,
заведующая общественным пунктом правопорядка третьего микрорайона.

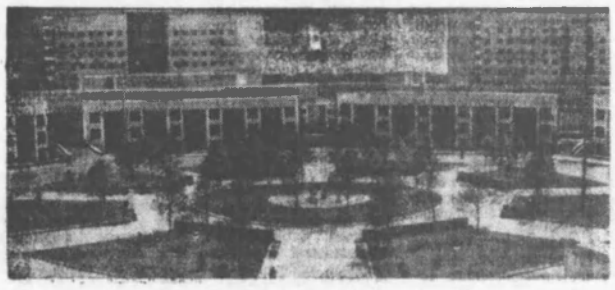

Москва. Введен в строй Всесоюзный кардиологический научный центр АМН СССР. Около двадцати корпусов раскинулись на 25 гектарах в живописном месте Кунцевского района близ Рублево. Здесь размещаются институты экспериментальной кардиологии, стационар на 400 мест, около 50 различных лабораторий и отделений, оснащенных современной научной и диагностической техникой, вычислительный центр.

Новый комплекс построен на средства коммунистических субботников.

На снимке: панорама Всесоюзного кардиологического центра АМН СССР.

(Фотохроника ТАСС).

ХОРОШЕМУ НАЧАЛУ — ХОРОШЕЕ ПРОДОЛЖЕНИЕ

Не протекции ряда лет руководством нефтегазодобывающего управления Нижневартовскнефть слабо решались вопросы защиты объектов от пожара.

Общими усилиями отдела подготовки и перекачки нефти и военизированной пожарной части № 11 удалось сдвинуть с мертвой точки выполнение мероприятий государственного пожарного надзора. В течение этого года построена пеногенераторная станция № 7 по защите резервуарного парка цеха № 1, приступили к строительству промышленной канализации на концевых сепарационных установках №№ 1—6, осуществляются мероприятия по замене воздушной побудительной системы стационарных установок пожаротушения на электрическую.

Большая заслуга в решении этих задач принадлежит заместителю начальника управления Г. И. Шабалкину, начальнику отдела А. П. Зюневу, начальнику цеха М. Н. Маркову.

Хотелось, чтобы хорошее начало имело хорошее продолжение. Оставаливаться на достигнутом рано. Предстоит закончить перевод системы противопожарной автоматики на автоматический режим эксплуатации, устранить недоделки строителей и построить пожарные водоемы на комплексных сборных пунктах, дожимных насосных станциях и т. д.

Думаю, отдел подготовки и перекачки нефти сможет решить и эти задачи, а вот отделу капитального строительства управления следует построже спрашивать с бракоделов — строителей, заставлять их сдавать в эксплуатацию объекты качественные и в полном объеме.

Ф. ЗАЙНАШЕВ,
заместитель начальника военизированной пожарной части № 11.

Работа — отдых

Действительно, где еще найдешь такую работу, чтобы она была одновременно работой и отдыхом, как не сбор лекарственно-технического сырья, ягод, грибов, кедровых орехов. В этом году, например, Охтеурский госпромхоз должен поставить государству десять тонн кедрового ореха, пятнадцать тонн ягод, шесть тонн грибов. Для этих целей хозяйство привлекает всех желающих — пенсионеров, отпускников. Предприятие своими силами доставляет сборщиков на угодья, своевременно проводит прием сырья и продукции. Причем, этот труд хорошо оплачивается.

Сейчас уже на приемный пункт от Куликеганского отделения поступило три тонны грибов, 150 килограммов лекарственных трав.

В этом году госпромхоз вновь приглашает на свои угодья всех желающих заняться сбором дикоросов. Те, кто больше соберут ягод, грибов орехов, трав, от госпромхоза получат талоны на товары повышенного спроса. Для охотников-любителей будут выделены бесплатные путевки на осенний охотничий сезон.

С. ВАСИЛЬЕВ.

И КАЖДОГО

ветераны» и праздник улицы Пионерской.

Во время фестиваля «Самотлорские ночи» состоялся праздник микрорайона, посвященный 60-летию образования СССР.

Есть у нас общественный пункт охраны правопорядка. Работает, в первую очередь, в молодежных общежитиях, но в дальнейшем планируем направить его деятельность на предупреждение правонарушений.

Совет общественности обратился в городской отдел внутренних дел с просьбой выделить инспектора участка для второго микрорайона, который, по положению, должен быть председателем совета общественного пункта. Договоренность такая с отделом внутренних дел уже достигнута, и в ближайшее время мы улучшим работу общественного пункта охраны правопорядка.

Составляя план на год, мы уделили внимание благоустройству микрорайона, подготовке школ к новому учебному году.

Что же сделано конкретно?

Высажено в городском парке пятьсот деревьев, отремонтированы все деревянные сооружения, детские площадки в парке. Произведена санитарная уборка территории микрорайона. Школы подготовлены к новому учебному году.

Придется потрудиться и осенью. Всем трудовым коллективам, входящим в совет общественности второй зоны, необходимо организованно в лучшие агротехнические сроки провести осенние посадки деревьев.

Хочу заметить, что бригады занимающиеся ремонтом инженерных сетей, жилых домов, других объектов, не берегут зеленые насаждения, тротуары, ломают их, а после себя оставляют котлованы, траншеи.

Наносят вред благоустройству и предприятия торговли: магазины, кафе, столовые обрастают мусором, различной тарой. Их работники очень редко выходят на субботники, чтобы навести чистоту и порядок хотя бы возле своих рабочих мест. А один из магазинов — винный — открылся возле городского парка. И вот большие любители спиртного, выйдя из его дверей, устремляются в парк и надолго располагаются там на траве под деревцами. Надо срочно прекратить продажу водки в этой торговой точке.

Захламлена территория вокруг домов, принадлежащих тресту Мегионгазстрой. В чем эта причина? Нет, якобы, дворников. Коли нет дворников, вывчит, надо самим выходить на субботники и наводить порядок на своих улицах и во дворах.

Есть у нас просьба к отделу архитектуры горисполкома и жилищно-бытовому управлению объединения Нижневартовскнефтегаз составить перспективный план развития городского парка и второго микрорайона в целом.

Совет общественности готовится достойно встретить 60-летие образования СССР и сделает все от него зависящее для того, чтобы превратить второй микрорайон в образцовый.

Ю. АЛАДЖЕВ,
председатель совета общественности второй зоны, управляющий трестом Нижневартовскнефтеспецстрой.

С эмблемой ССО

Наравне с ребятами

В нашем Азербайджанском ордена Трудового Красного Знамени институте нефти и химии имени М. Азизбекова около половины студентов — девушки. И поэтому не было ничего удивительного в том, когда комитет комсомола объявил о формировании девичьего студенческого строительного отряда, выезжающего в г. Нижневартовск.

Девушки нашего «Гюлистана» (так называется отряд) — это лучшие представительницы Азниннефтехима. Отряд многонациональный: есть и азербайджанки, и русские, и украинки, и армянки. Их объединил студенческий строительный отряд, объединила работа.

Бойцы отряда работают в специализированном управлении отделочных работ, с которым нами подписан договор на 35 тысяч рублей. Поставленные перед отрядом задачи девушки уже в основном выполнили: на детском садике и новой школе. Основные штукатурные работы уже закончены.

Если спросить, какая бригада в отряде самая лучшая, все девушки ответят: «Ну, конечно же, вторая». В этой бригаде девчата с факультета автоматизации производственных процессов. Они все время вместе: и на работе, и в общежитии; все время веселые, жизнерадостные. И не зря агитбригада отряда сформирована на базе именно этой бригады.

Душа «Гюлистана» мастер отряда Назифа Мирджафарова, и это не только потому, что большую часть времени девушки проводят на производстве. Мастер отряда может в нужное время развеселить девушек и правильно направить работу на участке, спеть веселую песню. Назифе в производственной и общественной работе активно помогают подруги — студентки Ирина Кобзева, Любовь Манянчева, Танзиля Исаева, Стелла Юсупова, Ирина Шагинян и другие. Они читают лекции, выступают в агитбригаде, помогают штабу отряда в организации досуга студентов. Нередки в отряде и дискотеки.

В воскресенье девчат в лагере не застать: они то в гостях у отряда имени Г. Мамедова, то на дискотеке у отряда имени М. Азизбекова. Ребята любят, когда к ним в гости приезжают девушки из отряда «Гюлистан». Ведь «Гюлистан» в переводе с азербайджанского означает: «страна цветов».

Объединение довольно работой отряда. За весь трудовой семестр в адрес «Гюлистана» не поступило ни одного замечания.

Значит отряд, первый девичий, оставил после себя хорошую память и утвердил право работать на стройке пятидетки наравне с ребятами из ССО.

Ф. МАМЕДОВ,
командир зонального студенческого строительного отряда Азербайджана.

ШКОЛА ЮНОГО ПЕДАГОГА

Для нынешних десятиклассников в Ишимском пединституте работает школа юного педагога с тремя отделениями: русского языка и литературы, физики и математики, педагогики и методики начального обучения. Основная цель этой школы — улучшение профориентационной работы на учительскую профессию.

Содержание работы учащихся в школе юного педагога включает три составные части: общественно-воспитательную работу с детьми в своей школе, дополнительную работу по избранному предмету, работу по расширению кругозора, общей культуры.

Обучение в заочной школе юного педагога при Ишимском институте состоит в следующем. Методисты-руководители отделений составляют тексты рекомендаций и заданий. В первом письме учащихся извещают о зачислении в школу. Им сообщается порядок работы и даются общие методические и педагогические указания, рассчитанные на весь учебный год, о том, как проверить свое призвание, как готовиться к педагогической профессии и к поступлению в педагогический институт.

В конце учебного года особым письмом предлагается рассказать о том, как выполнялись эти рекомендации.

Одновременно высылаются первые два занятия по специальности с указанием сроков выполнения, позднее по специальному графику высылаются остальные задачи (их всего шесть по одному предмету).

В мартовские каникулы мы ежегодно проводим встречу учащихся школы юного педагога с преподавателями института.

Всем учащимся, которые изъявят желание поступить в заочную школу юного педагога, необходимо в заявлении на имя руководителя школы указать отделение, фамилию, имя, отчество, название своей школы, класс, домашний адрес. К заявлению прилагаются: характеристика-рекомендация школы, справка об оценках по итогам 9 класса. Документы высылать с 1 по 30 сентября 1982 года по адресу: 627400 г. Ишим, ул. Ленина, 1, педагогический институт, школа юного педагога (на конверте также указать отделение).

Десятиклассники, рекомендуемые администрацией школы для внеконкурсного приема в институт, должны также пройти обучение в заочной школе юного педагога.

В. ВОГУС,
руководитель школы юного педагога.

ПОЗВОЛЬТЕ ПОБЕСПОКОИТЬ!

Нет покоя...

В давние времена строители на разных недостройках окна и двери заколачивали, да забором обносили глухим. Видать, стыдились недоделок. Сегодня — не стыдятся, не маскируются. Дом зияет глазницами окон, проемами потолков и дверей, вместо забора — два кола с горбылем. Подходи, дорогой, смотри, думай, что стройка идет, бери что можешь, если нужно. А если не нужно, заходи, садись в любой угол, на подоконник, откупоривай, наливай — как на природе, ах, хорошо!

Заходят во временное строение и сомнительные личности. Опорожнивают бутылки, и начинается: из проемов летит стеклопосуда, консервные банки и такое, что уши вянут. И так каждый день, и не один месяц.

Такое, с позволения сказать, злачное местечко, мною не выдумано, оно твердо обосновалось в недостроенном здании госбанка, которое вот уже третий год никак не может осилить комсомольско-молодежный коллектив треста Мегионгазстрой.

«...Нет покоя вечерами ни нам, ни нашим детям, — пишут мне жильцы дома № 18 по проспекту Космонавтов,— от пьяных оргий, что совершаются в том недостроенном особняке...».

Город борется за образцовый порядок, культуру и чистоту, но вот по тому, как Мегионгазстрой в центре города «наводит» порядок, долго у нас не будет ни порядка, ни культуры. Стыдитесь, строители!

КАСЬЯН СКРЕБОК.

Зам. редактора
Н. Д. РОМАНОВ.

ОБЪЯВЛЕНИЯ

ТОМСКИЙ ГЕОЛОГОРАЗВЕДОЧНЫЙ ТЕХНИКУМ

Объявляет набор учащихся (юношей) на 1982-83 учебный год на базе 10 классов по специальностям: «Техника разведки месторождений полезных ископаемых» и «Бурение нефтяных и газовых скважин».

Вступительные экзамены по математике (устно), по русскому и литературе (сочинение).

Лица, закончившие среднюю школу с оценками «4» и «5», принимаются без экзаменов.

Приемная комиссия работает в школе № 8 г. Нижневартовска. Вступительные экзамены состоятся 28 августа 1982 года. Для допуска к экзаменам необходимо иметь паспорт, аттестат зрелости, шесть фотокарточек размером 3х4, медицинскую справку по форме 286.

Бюро по трудоустройству приглашает:

в орс по торговле промышленными товарами — продавцов, уборщиц, дворников, грузчиков (можно по совместительству).

Принимаются с нижневартовской пропиской;

▲

в трест-площадку Стройиндустрия — начальника отдела снабжения, главного диспетчера, начальника участка эксплуатации землеройной техники, начальника энергоучастка, механика дорнадзора, механиков на участок в поселок Радужный, мастеров котельной и паросилового хозяйства, мастеров, механиков, сторожей; машинистов автокранов, автовышек, башенных кранов, бульдозеров; транспортных рабочих, водителей, автослесарей, слесарей по ремонту землеройной техники, фрезеровщика, токаря;

▲

в автобазу № 95 треста Нижневартовскдорстрой срочно — газоэлектросварщиков, водителей первого и второго классов или с третьим классом со стажем работы не менее трех лет, для работы на всех марках автомобилей.

Одиноким предоставляется благоустроенное общежитие, квартиры в порядке очередности.

Оплата труда сдельно-премиальная;

▲

в строительно-монтажное управление Покачевского управления буровых работ объединения Нижневартовскнефтегаз — старшего прораба, старшего экономиста планового отдела, зав. складом.

К основному окладу доплачивается: 70 процентов районного коэффициента, 40 процентов за разъездной характер работ, 10 процентов за каждый год работы на севере, не более 50 процентов.

Жилье предоставляется по месту работы на месторождении, благоустроенное — в порядке очередности в г. Нижневартовске. Пропиской обеспечиваются;

▲

в Нижневартовский орс Тюменьлесурса — слесарей холодильного оборудования, экспедиторов и грузчиков на временную работу.

Принимаются лица с нижневартовской пропиской;

▲

в контору общественного питания — поваров, учеников поваров, пекарей, кухонных рабочих, мойщиков посуды, сборщиков посуды, грузчиков, официантов, буфетчиков, уборщиц;

▲

в специализированное управление № 7 треста Самотлортрубопроводстрой срочно — слесарей - мотористов 5—6 разрядов, слесарей по ремонту автомобилей и дорожно-строительной техники, сторожа, токарей 5—6 разрядов, газоэлектросварщиков 4—5 разрядов, слесарей-агрегатчиков, фрезеровщиков-строгальщиков 6 разряда, шофера.

Оплата труда повременно-премиальная, сдельная. Выплачивается 40 процентов трассовых, 70 процентов районный коэффициент;

▲

С 25 августа 1982 года в здании ТУ-41 работает приемная комиссия по зачислению учащихся в ТУ-41 и СГПТУ-44 по адресу: ул. Менделеева, 9, ТУ-41.

Комиссия работает с 10 до 18 часов.

Меняется

трехкомнатная благоустроенная квартира (площадь 46,2 кв. м., комнаты изолированы, 2-й этаж) на двух и однокомнатную или три однокомнатные.

Обращаться: 13 мкр., ул. Пермская, 4 «а», кв. 69;

▲

на оптово-торговую базу продовольственных товаров — заведующих складами, старших кладовщиков, кладовщиков, грузчиков, машинистов холодильных установок, электриков, мастеров, бухгалтеров, инженеров отдела оборудования;

▲

в отряд военизированной пожарной охраны № 2 УПО УВД Тюменского облисполкома во вновь создапные военизированные пожарные части на КСП-10 и ДНС 2 — мужчин, отслуживших в Советской Армии, на должности поминструкторов профилактики, командиров отделений, водителей, старших пожарных, пожарных.

Работа суточная, заработная плата согласно штатному расписанию. Все принятые обеспечиваются бесплатным форменным обмундированием. Отпуск 30 суток без учета времени на дорогу. Проезд к месту проведения отпуска и обратно оплачивается.

Одиноким обеспечиваются местами в общежитии и пропиской.

Обращаться: г. Нижневартовск, ул. Менделеева, 29, ОВПО-2;

▲

Обращаться в бюро по трудоустройству: ул. Нефтяников, 1 «а», кв. 48.

К СВЕДЕНИЮ АВИАПАССАЖИРОВ

В связи с изменением времени вылета рейса 5428 Нижневартовск — Куйбышев с 20 августа по 4 сентября. Рейс будет выполняться в 05 часов 20 минут, вместо указанного 13 часов 50 минут.

Пассажиров, имеющих авиабилеты на рейс 5428, просим перенести время вылета на 05 часов 20 минут московского времени. Приносим свои извинения.

▲

В кассах городского агентства «Аэрофлота» имеются в свободной продаже места на рейсы, выполняющиеся самолетами ТУ-154 по маршруту Нижневартовск—Тюмень: рейс 3168 ежедневно, время вылета 15-10; рейс 3172 по 3, 5, 7 дням недели, время вылета 05-15; рейс 3166 ежедневно, в 03-20. На самолете ТУ-134 рейс Т-58 по 1, 2, 4, 6 дням недели, время вылета 05-35.

Время вылета московское.

Для продажи авиабилетов на рейсы, выполняющиеся в Тюмень, а так же на ближайшие дни по всем направлениям, в городском агентстве выделена специальная касса, которая расположена на месте справочного бюро.

Справки по телефону 2-02-48.

(1-й микрорайон).
Наш адрес: 626140,
г. Нижневартовск, ул. Менделеева, 11

ТЕЛЕФОНЫ РЕДАКЦИИ: редактор — 2-21-63, заместитель редактора и промышленный отдел — 7-29-82, 2-32-09; ответственный секретарь — 7-88-50; отдел партийной жизни — 7-29-87, 2-30-56; отдел информации—7-28-40, 2-31-96, 6-15-27; отдел писем—2-33-46; отдел иллюстрации и фотолаборатория — 2-30-56. ТЕЛЕФОНЫ ТИПОГРАФИИ: директор — 2-24-73, 7-27-19; через «Строитель» — 6-19-12; бухгалтерия — 2-32-07; инженер-технолог — 2-32-08; общий — 2-32-12.

Нижневартовская типография управления издательств, полиграфии и книжной торговли Тюменского облисполкома Заказ № 9345, объем 1 п. л., тир. 27000

ПРОЛЕТАРИИ ВСЕХ СТРАН, СОЕДИНЯЙТЕСЬ!

ЛЕНИНСКОЕ ЗНАМЯ

ОРГАН НИЖНЕВАРТОВСКОГО ГОРКОМА КПСС, ГОРОДСКОГО И РАЙОННОГО СОВЕТОВ НАРОДНЫХ ДЕПУТАТОВ ТЮМЕНСКОЙ ОБЛАСТИ

Издается с 4 сентября 1941 года ▲ № 169 (5409) ▲ ПЯТНИЦА, 27 августа 1982 года ▲ Газета выходит ежедневно, кроме воскресенья и понедельника ▲ Цена 2 коп.



Бригада сенозаготовителей из девятой автобазы автотранспортного треста близка к выполнению обязательства по заготовке сена.

В эти дни косари ведут заготовку корма на заливных лугах Мегиона. Тракторист Алексей Лисовой первый сезон работает на угодьях. Не все ладилось у молодого механизатора сначала, но опытный бригадир помог освоиться Алексею.

Сейчас Алексей Лисовой отлично трудится на косовице, сгребая сено в валки, успешно работает и на копнителе.

На снимке: А. Лисовой.

Фото Ю. ФИЛАТОВА.

60 ЛЕТИЮ СССР — УДАРНЫХ НЕДЕЛЬ!

НА КАЛЕНДАРЕ — НОЯБРЬ

По-ударному трудится на нефтяных месторождениях района коллектив управления по повышению нефтеотдачи пластов и капитальному ремонту скважин. С начала года введено в строй действующих 92 скважины.

Тон в социалистическом соревновании за достойную встречу 60-летия образования СССР задает комсомольско-молодежный коллектив Михаила Кудрича. При плане 16 бригада вывела из простоя 19 нефтяных скважин. На ее трудовом календаре — ноябрь. За ударный труд бригадир М. Кудрич награжден золотым значком «Молодой гвардеец пятилетки».

В счет октября трудится бригада мастера С. Шкарупы. Лучшей в бригаде признана вахта бурильщика В. Виничука. Она постоянно перевыполняет сменные задания на девятнадцать - двадцать процентов.

Э. ОСОКИНА.

СВЕРХПЛАНОВЫЕ ПОСТАВКИ

Управление по внутрипромысловому сбору, компримированию и использованию газа успешно трудится над выполнением государственного плана. С начала года на газоперерабатывающие заводы подано 70548 миллионов кубометров газа. Это значительно превышает установленное задание.

В социалистическом соревновании, посвященном 60-летию образования СССР, лидируют коллективы первой районной инженерно - технической службы (начальник А. Хамидуллин) и цеха по ремонту контрольно - измерительных приборов и автоматики (начальник А. Загороцких). Весомый вклад в трудовые успехи управления вносят ударники коммунистического труда операторы технологических установок А. Косов, З. Нигматуллин, А. Овчинников, слесари В. Засимов, С. Хисамов и И. Марущенко.

Е. ДАНИЛОВА, инженер отдела труда.

ЗА МИЛЛИОН ТОНН ТЮМЕНСКОЙ НЕФТИ В СУТКИ!

А ТОВАРНОЙ ПРОДУКЦИИ НЕТ

База производственно-технологического обслуживания Самотлорнефтепромхима — передовой рубеж борьбы за добычу миллиона тонн тюменской нефти в сутки, который намечено достигнуть в 1981 году. Отсюда, с базы, самотлорская группа нефтяных месторождений будет снабжаться химическими реагентами, которые значительно повысят отдачу пластов.

Сейчас на площади более семи гектаров развернулись строительные работы. В нынешнем году коллективу 25-го комсомольско-молодежного строительного управления (КМСУ-25) треста Мегионгазстрой предстоит сдать первый пусковой комплекс базы. Первый — потому, что стройка рассчитана до конца одиннадцатой пятилетки, и сдача ее объектов планируется поэтапно.

Сами же объекты представляют собой крупные складские помещения (на 2000 квадратных метров каждое), закрытые емкости, насосные станции, системы трубопроводов. Напомним, что стройка ведется в районе железнодорожного вокзала, так что близость железной дороги значительно удешевит доставку химических продуктов на базу.

Хорошо работают строители в этом году. Прежде всего хотелось бы отметить бригаду КМСУ-25, которую недавно возглавил Геннадий Киселев. Бригада эта заканчивает монтаж четвертого склада. На площадке чувствуется умелая организация производства.

— Начальником участка здесь Юрий Михайлович Мишанин, — рассказывает руководитель управления А. П. Новоцицкий. — Он сумел наладить непрерывный цикл работ. Принял на объект и полностью обеспечил работой два студенческих строительных отряда.

К слову сказать, бойцы стройотряда «Лыбедь-82» настолько любовно благоустроили свой городок (огородили палатки и столовую березками, красиво оформили арку), что без преувеличения можно сказать — это лучший студенческий городок не только в Мегионгазстрое, но и в Нижневартовске.

С творческим настроем работают бойцы этого отряда и на площадке. Под руководством заведующего отделением Киевского строительного техникума В. А. Базилеева стройотряд заканчивает устройство площадки для резервуаров, в которых будут приготавливаться и храниться химреагенты.

Полным ходом идет на пусковом объекте монтаж технологических эстакад. Здесь работает бригада А. Ф. Шувалова (КММУ-5). На монтаже теплосетей и технологических трубопроводов отличаются электросварщик Раис Хисамутдинов и слесарь-сантехник Николай Карпов.

— Нам осталось смонтировать полтора километра теплосетей, — говорит начальник участка этого управления В. П. Ульянец. — Однако до сих пор не можем получить от заказчика запорную арматуру. Затем должны перейти на монтаж оборудования котельной, но котлы при транспортировке по чьей-то небрежности деформировались, теперь их надо ремонтировать.

— В этом году на базе мы должны сдать товарную продукцию в объеме 2787 тысяч рублей, — продолжает разговор А. П. Новоцицкий. — А сейчас посмотрите какая получается картина. За семь месяцев мы освоили на строймонтаже 2132 тысячи рублей. Казалось бы, работаем неплохо, если учесть, что до конца года еще пять месяцев. Но не тут-то было!

— Что же вам мешает?

— В пусковой комплекс входит кольцо пожарного водопровода. Но строительное управление № 45 как в прошлом году бросило в болото трубы, так они до сих пор и плавают в нем. А общего плыка с начальником управления Соколовским найти не можем.

— Дальше. Заказчик не поставляет оборудование на пожарную насосную, распредустройство. Нет у заказчика ни стальных конструкций, ни оборудования на котельную. Создается впечатление, что объект этот управлению Самотлорнефтепромхим нужен не к спеху. Но нам от этого не легче: деньги осваиваем, а товарной продукции нет.

А. ЖУКОВ.

✦ ВЕСТИ ИЗ УБР-1

Верны своей традиции

Буровая бригада мастера А. С. Кузьмина брала обязательство выполнить годовой план к 65-й годовщине Великого Октября. Намеченный рубеж достигнут значительно раньше: 26 августа бригада рапортовала о выполнении годовой программы. С начала года она пробурила 65 тысяч метров горных пород. Это 31 нефтяная скважина.

Бригада А. С. Кузьмина признана лучшей не только по главку, но и отрасли. На базе ее создана школа профессионального мастерства. В ней прошли обучение строить скважины быстро и качественно десятки буровиков. Коллектив постоянно следует своему девизу «Сегодня рекорд — завтра норма». Он обещал пробурить в этом году сто тысяч метров горных пород.

Высокий класс

21 августа на заключительном этапе смотра-конкурса профессионального мастерства буровых вахт объединения Нижневартовскнефтегаз завоевала вахта бурильщика В. А. Гринева.

Столь высокое звание В. А. Гриневу помогли завоевать его помощники А. Д. Кожевников, Н. В. Приезжев, Р. Н. Минигалимов, электромонтер В. М. Мишкарев.

Эта вахта быстро и четко выполняла элементы отдельных операций и весь цикл работ при точном соблюдении техники безопасности. Между членами вахты царила четкая согласованность, взаимопонимание.

Высокий уровень теоретических знаний и профессиональное мастерство позволили ей грамотно использовать все технические возможности бурового оборудования, качественно выполнить весь комплекс работ по проводке скважины.

В. ГЕНЕРАЛОВ, заместитель начальника отдела труда.

ПАРТИЙНАЯ ЖИЗНЬ

ОТЧЕТ ГОРКОМА КПСС

В доме культуры «Юбилейный» состоялось кустовое партийное собрание. В его работе приняли участие коммунисты треста Мегионгазстрой, территориального производственного управления Сибнефтехимпрома, СМУ-5 Сургутского ДСК, Нижневартовского участка Союзшахтстроя, филиала нормативно - исследовательской станции Гипротюменьнефтегаза, городского информационно - вычислительного центров и мостоотряда № 95.

В повестке дня открытого кустового партийного собрания стоял вопрос: «Информационный отчет Нижневартовского городского комитета КПСС о работе, проделанной в период с декабря 1980 года по июль 1982 года». С докладом выступила секретарь горкома партии Л. А. Золина.

В прениях по докладу приняли участие бригадир комплексной хозрасчетной бригады КМСУ-21 Герой Социалистического Труда Н. П. Нежданов, старший инженер, зам. секретаря партийного бюро СУ-45 Н. В. Киселева, начальник УПТК Мегионгазстроя В. П. Овсянников, воспитатель тринадцатого общежития Мегионгазстроя Г. П. Чернышова, механик Нижневартовского управления Союзшахтстроя В. И. Блаженов, начальник прокатно-ремонтного цеха эксплуатации оборудования Сибнефтепромхима В. Ф. Андросов и секретарь партийного комитета Мегионгазстроя В. С. Сондыков.

З. ИВАНОВА.

Забота о пропагандистах

Партийный комитет производственного строительно-монтажного объединения Нижневартовскстрой провел совещание секретарей партийных организаций, председателей профсоюзных комитетов. На повестке дня — вопрос о подготовке к новому учебному году в школах партийной, комсомольской сети политического просвещения и экономического образования.

Комплектование школ в основном закончилось, и главное внимание участники совещания уделили пропагандистам. Принято решение создать им все условия для проведения занятий на высоком идейно-политическом уровне, больше проявлять заботы о руководителях школ, организовать учебу, обмен опытом и вместе с тем повысить требовательность.

С. АЛЕКСЕЕВ.

Дорог каждый день

ПОД КОНТРОЛЕМ ГАЗЕТЫ: КОТЕЛЬНАЯ № 3

Под таким заголовком газета «На ударной стройке» 25 августа напечатала корреспонденцию А. Белова о ходе строительно-монтажных работ на котельной № 3.

Действительно, на этом пусковом и очень важном объекте для города дорог каждый день. Как же сегодня решаются вопросы строительства котельной, какие приняты меры участниками строительства после критических выступлений и нашей газеты, и многотиражки Нижневартовскстроя? Предлагаем корреспонденцию с незначительными сокращениями.

А. МИКУЛА, управляющий трестом-площадкой № 1, генподрядчик:

— Начну с общестроительных работ, которые ведет наш трест. Приняв от Уралстальконструкции каркас главного корпуса, наши монтажники бригада А. Шевчука практически закончила на нем сегодня установку стеновых панелей. Полным ходом ведет кровельные работы бригада К. Акимова. К кирпичной кладке пилой части (здесь будут находиться подсобные помещения, электрооборудование котельной по вине Уралстальконструкции мы приступили со значительным опозданием. Перекрывая это отставание, каменщики Н. Валиахметова трудятся сейчас с перевыполнением норм выработки в полтора раза.

Трест принимает меры, чтобы в ближайшее время полностью передать фронт работ на главном корпусе Энерготехмонтажу, нашему основному субподрядчику по технологии. В большом долгу остаемся пока перед Запсибнефтехиммонтажем, который по нашей вине не может вплотную взяться за прокладку теплотрассы. Направляем усилия, чтобы как можно скорее ликвидировать этот долг.

В. ВЕЙНБЕРГ, заместитель управляющего трестом Энерготехмонтаж, субподрядчик:

— 6 августа, практически уложившись в график производства работ, наши монтажники закончили сборку первого из трех водотрубных котлов. Этот котел с полным правом можно назвать сердцем будущего пускового комплекса. Сейчас в монтаже оборудование водоподготовки, резервуары нефтемазутного.

Сложнее обстановка на сетевых трубопроводах. Генподрядчик вместе с заказчиком никак не согласует с проектным институтом привязку водяных насосов к фундаментам. К сожалению, это не единственный вопрос из тех, что требуют инженерного подхода, решаемый с проволочками. Задержки такого рода на совести штаба стройки. Думаю, что ему есть необходимость помимо оперативных заседаний, провести в ближайшее время авторитетное совещание на уровне первых руководителей организаций, которые задействованы и будут задействованы на строительстве котельной. Это поможет избежать в дальнейшем многих неувязок.

В. ТЛАДЕНИН, начальник района теплоснабжения, эксплуатационник:

— Полностью согласен с мнением В. Вейнберга, что котел — это сердце пускового комплекса. Но, чтобы сердце заработало, котельная окила, необходимо подвести питающие артерии. Речь — о газе. А с газоснабжением дело что полная неясность. Не начато строительство газораспределительной станции на магистральном газопроводе. Не ведется монтаж оборудования на газораспределительном пункте самой котельной. До сих пор неизвестно, кто будет подводить газовые трубы к котлам в главном корпусе. Не приуменьшая значения перемен, происшедших на котельной, вынужден поставить этот вопрос со всей остротой. Иначе ни о каком пуске не может быть и речи.

Комментарий корреспондента:

— На строительстве котельной № 3 занято сегодня свыше двухсот человек. Многие из них работают с полной отдачей сил. И вместе с тем стопроцентную гарантию пуска котельной в установленные сроки дать пока трудно. Чтобы пуск стал реальным, настроиться на него должен каждый участник стройки.

Видимо, следует согласиться с предложением заместителя начальника Энерготехмонтажа В. Вейнбергом о проведении авторитетного совещания первых руководителей строительных и монтажных организаций, занятых на котельной.

Незамедлительного решения требует вопрос, поднятый представителем службы эксплуатации В. Гладениным — о газоснабжении.

В кратчайшие сроки должен ликвидировать свои долги по предоставлению фронта работ смежникам генподрядчик — трест-площадка № 1.

Более активное внимание делам стройки должны уделять не только руководители, но и общественные организации этого подразделения — партийная, профсоюзная, комсомольская. В соревновании строителей и монтажников не чувствуется высокого накала, который должен быть присущ важнейшему пусковому объекту. На строительной площадке не увидишь экранов соревнования с ежедневными итогами соперничества бригад, «молний» — поздравлений лучшим коллективам, тревожных сигналов — отстающим. Взяться за эту работу нужно безотлагательно. Дорог каждый день.



Недалеко от города Себежа, расположенного на юго-западе Псковской области, там, где сходятся границы трех республик — России, Белоруссии и Латвии, — есть лесная поляна. Сюда ежегодно приезжают тысячи людей.

Этой традиции много лет. Она берет начало с того памятного дня, когда на краю лесной поляны руками бывших партизан был создан Курган Дружбы — памятник мужеству и героизму народных мстителей — русских, белорусов, латышей, вместе сражавшихся против фашистских оккупантов.

Как символ нерушимой дружбы, растет на кургане молодой дубок, с каждым днем набирая силы на этой священной, политой кровью земле. От кургана тремя лучами расходятся три аллеи: кленовая, березовая и липовая. По первой пойдешь — попадешь в Россию, по второй — в Белоруссию, по третьей — в Латвию. И куда бы ни пошел — везде Родина, которую, не щадя жизни, защищали партизаны.

На снимке: встретились бывшие партизаны. Слева направо: разведчица 4-й Калининской партизанской бригады Е. И. Испицкая, боец 5-й Калининской партизанской бригады В. П. Кононова и разведчица той же бригады В. А. Бурносова.

(Фотохроника ТАСС).

Для детей

На прошлой неделе на улице Пионерской в помещении бывшего магазина «Ткани» (напротив старого здания Дома быта) после капитального ремонта открылся филиал «Детского мира» — магазин «Трикотаж для детей».

В торговом павильоне в большом ассортименте изделия из синтетики и шерсти для детей любого возраста — от самых-самых маленьких до старшеклассников.

К сведению новоселов — Нижневартовска добавим, что этот магазин — пионер города, да и улица названа в честь первых строителей и первооткрывателей Самотлора.

газете отвечают

РАБОТАЕМ С РУКОВОДЯЩИМИ КАДРАМИ

Вопрос, поднятый газетой «Ленинское знамя» в передовой статье «Стиль руководителя» (от 21 июля 1982 г.), всегда был важным для нас, и особую актуальность он приобретает в настоящее время.

Партийная организация придает большое значение воспитанию тех качеств руководителя, о которых говорится в статье. На заседании парткома утвержден номенклатурный и учетный перечень должностей, подлежащих утверждению на парткоме. Принимаются меры для того, чтобы укрепить руководящее звено подразделений треста квалифицированными и специалистами, коммунистами.

Например, молодой коммунист О. П. Ахрименко выдвинут начальником управления № 12, коммунист А. В. Лунин — главным инженером специализированного управления отделочных работ.

Руководители управлений треста используют оперативный стиль руководства. Постоянно бывают на объектах, в гуще масс, оперативно решают возникшие вопросы.

Руководители подразделений коммунисты О. П. Ахрименко, А. Н. Коллов, В. М. Васильев часто выступают на партийных, профсоюзных собраниях, информируют рабочих своих подразделений о текущих событиях в нашей стране, за рубежом, в тресте.

Управляющий трестом Н. Н. Веселый старается информировать коллектив о состоянии дел на стройках, доводить решения вышестоящих организаций и партийных органов до рабочих.

Однако, как правильно критикует нас газета, не практикуется выезд информационно - пропагандистских групп на месторождения. Группы скомплектованы, будут регулярно выезжать на месторождения.

Партком треста принял меры для улучшения лекционной пропаганды в трассовых городках, непосредственно на рабочем месте.

П. КОСТЮК, секретарь парткома треста Мегионнефтепромстрой.

НАДОИ ПОВЫСИЛИСЬ

В № 135 газеты «Ленинское знамя» была опубликована статья «Молочные реки самотекут», вскрывшая недостатки в работе совхоза «Покурский».

О принятых мерах сообщил директор хозяйства А. Я. ХАНРУЛИН:

— Передвижные электростанции, предназначенные для механической дойки коров, отремонтированы, на пастбище сделан загон для скота, молоко на жирность и кислотность проверяется ежедневно.

Администрация позаботилась и об улучшении обслуживания животноводов. Раз в неделю к ним выезжают с товарами торговые работники. И вообще торговля организована в удобное для доярок и скотников время.

В совхозе развернулось строительство и ремонт животноводческих помещений. Для телят построен летний лагерь.

Совхоз пополняется квалифицированными и специалистами сельского хозяйства. Нерадивый бригадир животноводства заменен более инициативным товарищем. Сейчас в совхозе есть главный зоотехник — Геннадий Павлович Круглов, который энергично взялся за дела, наводит порядок в зоотехническом учете.

Надои повышаются, сейчас они достигли 6,4 килограмма от каждой коровы.

МОЖНО СДЕЛАТЬ БОЛЬШЕ

НАШ ГОРОД — НАША ЗАБОТА

Партийной организации, коллективу Нижневартовского управления буровых работ № 1 бюро городского комитета КПСС, исполком Нижневартовского городского Совета народных депутатов оказали высокую честь — быть головным предприятием в деле благоустройства и повышения уровня политической и культурно-воспитательной работы по месту жительства граждан, проживающих в седьмом микрорайоне.

Учитывая масштабы района, где проживают около семнадцати тысяч человек, в числе которых более пяти тысяч — это молодежь и учащиеся школ, а также необустроенность территории, в состав совета общественности, кроме первого УБР, ввели второе управление технологического транспорта, тампонажную контору, строительное управление Уралтеплоизоляция, железнодорожную станцию № 1.

СОВЕТ ОБЩЕСТВЕННОСТИ, в состав которого вошли руководители предприятий, партийных организаций, представители общественности, образовал сектора по шести направлениям: политической пропаганды, культурно-массовой работы, благоустройства микрорайона, организации работы с детьми, поддержания порядка и профилактики правонарушений.

Под руководством председателей секторов составлены и утверждены на совете общественности планы работы на год, согласно которым строится работа секторов.

Под руководством сектора политической пропаганды и культурно-массовой работы в красных уголках восьми общежитий, расположенных в микрорайоне, библиотеке, актовом зале тринадцатой школы, агитпункте при Дворце культуры «Октябрь», закрепленном за седьмым микрорайоном, и агитпункте при тринадцатой школе прочитано более тридцати лекций, систематически проводятся политинформации. Организуются встречи с избирателями, тематические вечера, диспуты, конференции.

Для молодежи в красных уголках общежитий бывают вечера отдыха, танцевально-концертные программы. Для детей организованы и работают детские комнаты «Юность» и «Искатель».

На базе первого управления буровых работ работает комсомольский педагогический отряд. Руководит им Римма Шумарова. Совместными усилиями отряда и детской комнаты достигнуты неплохие результаты. Мы имеем примеры, когда педагогически запущенные дети были сняты с учета в милиции.

Особо следует отметить работу депутатской группы под руководством депутата горсовета М. Ф. Леонтьева, аккумуляторщика НГДУ Нижневартовскнефть. Очень много положительных отзывов мы получаем от жителей микрорайона о работе этой депутатской группы. Шефами налажена работа в спортивных секциях школы.

На хорошем уровне идет работа сектора по поддержанию общественного порядка и профилактике нарушений, где заведующая опорным пунктом Людмила Ивановна Мотина. Она же и председатель сектора; участковый инспектор милиции здесь М. В. Пицек.

Руководство сектора добилось постоянной и качественной работы товарищеского суда при жилищно-эксплуатационной конторе (председатель Л. Ю. Шевцова), приведена в систему работа добровольной народной дружины. Пример в охране общественного порядка показывает коллектив тампонажной конторы. Начиная с января текущего года, ДНД этого коллектива практически не имеет срывов, чего нельзя сказать о ДНД других предприятий.

Значительная работа в микрорайоне проделана по благоустройству. Вторым управлением технологического транспорта, тампонажной конторой, УБР-1 с закрепленных территорий вывезен мусор, бетон. Произведена подсыпка грунта, начато сооружение детских игровых площадок, обустраивается стадион, хоккейный корт. В этом направлении нам предстоит очень большая работа, так как без наличия базы трудно наладить физкультурно-массовую и воспитательную работу с детьми и молодежью.

Укрепляется материальная база Дома пионеров, музыкальной школы, общеобразовательной школы, детской комнаты, пункта охраны общественного порядка.

На ремонт, обустройство кабинетов, приобретение инструмента, инвентаря и других нужд, коллективы предприятий, входящие в состав совета общественности, только в текущем году выделили около 200 тысяч рублей.

РУКОВОДСТВО головного предприятия и члены совета седьмого микрорайона хорошо понимают, что проделанная нами работа далека от тех объемов и качества, что предъявляются к нам. Поэтому полного удовлетворения жителям микрорайона от нашей работы ожидать рано. В этом большом, важном и новом для нас деле мы не могли избежать промахов, недостатков. Можно сказать, что наша психологическая неподготовленность является основным тормозом в работе. Мы полагаем, что для пользы дела есть смысл вкратце остановиться на ряде вопросов, сдерживающих нашу нормальную работу.

Прежде всего, следует сказать о том, что совет общественности в том составе, в котором на сегодня работает, существует всего три месяца. Ранее входящие в совет предприятия (первое строительно-монтажное управление, НГДУ Заполярнефть, управление производственно-техничес кого обслуживания и комплектации оборудованием) выбыли из него, а новые, такие как железнодорожная станция № 1 и строительное управление Уралтеплоизоляция, не приступили к работе.

К этому следует добавить, что руководство ранее созданного совета сменилось почти полностью. Выбыли председатель совета и руководители четырех секторов из шести. Такое обновление повлекло перестройку работы, поскольку для всех вновь пришедших руководителей секторов и председателя совета это дело новое и требует времени для его изучения.

Значительные затруднения мы имеем по причине отсутствия статуса головного предприятия. Есть, правда, положение о совете общественности микрорайона, но в нем права и обязанности головного предприятия не оговорены. В результате основная работа ложится на плечи головного предприятия. Больше того, большинство руководителей предприятий, входящих в состав совета, не считают обязательным для себя присутствовать на его заседаниях, болезненно реагируют на замечания председателя совета. В качестве подтверждения приведу такой пример. Из шести заседаний совета руководители тампонажной конторы присутствовали один раз, УТТ-2 — дважды, СУ Уралтеплоизоляция — один раз, а руководители железнодорожной станции — ни разу.

Думаю, что при таком кворуме организовать работу совета нелегко. Следовательно, права и обязанности головного предприятия следует оговорить особо.

В этом и других вопросах нам нужна методическая помощь совета общественности города. Неплохо было бы в рамках объявленного окружного смотра-конкурса городскому совету общественности организовать обмен опытом работы в микрорайонах.

РАБОТА СОВЕТА общественности микрорайона — это комплекс вопросов политического, культурного и нравственного воспитания, огромный объем работы по укреплению материальной базы и благоустройству территории. К сожалению, большинство руководителей предприятий свои обязанности понимают узко. В частности, занимаются благоустройством, выделением средств подшефным организациям и участием в ДНД. Остальные вопросы во внимание не принимают. Кстати, в вопросах оказания материальной помощи подшефным организациям, на наш взгляд, имеются существенные недостатки. К примеру, шефами тринадцати школы являются все четыре предприятия, входящие в совет общественности. Руководство школы без ограничения и не в меру своих потребностей взымает со всех организаций средства на приобретение мебели, стройматериалов, проведение ремонтных работ и т. д. В результате бесконтрольности подшефные организации порой забывают о том минимуме, который установлен финансовыми органами, и это ставит в крайнее затруднение нефтедобывающие предприятия. Мы считаем, что все работы по материальному обеспечению должны производиться по смете, утвержденной головным предприятием и предварительно согласованной с горфинотделом и горсоветом.

К вопросам шефства мы считаем необходимым подходить комплексно, и решением исполкома закреплять за предприятием не десять, а два-три учреждения. Это позволит шефам более предметно и с должной ответственностью решать все вопросы.

В частности, вопрос об ограничении количества транспортных средств, въезжающих на территорию микрорайона, и прежде всего, грузовых машин.

Мы просим также решить вопрос о выделении грунта для планировки территории микрорайона по заявкам предприятий, шефствующих над микрорайоном.

Надо, чтобы трест-площадка Нижневартовскэлектростроя в течение сентября завершил весь объем работ по прокладке дорог и тротуаров в микрорайоне, выполнил отмостки и бетонирование бытовых и игровых площадок.

Для размещения депутатской группы и детской комнаты по работе с педагогически запущенными детьми выделить комнату в том же подъезде, где размещен опорный пункт. И еще: ускорить выделение асфальта для укладки на беговую дорожку стадиона.

Мы сделаем все возможное, чтобы превратить наш микрорайон, наш город в город образцового содержания и высокой культуры быта.

А. СИВАК,
председатель сектора по благоустройству совета общественности седьмой зоны г. Нижневартовска заместитель начальника УБР-1.

С НОВОСЕЛЬЕМ, БИБЛИОТЕКА!

НОВОСТИ

ОСЕННИЕ БАЗАРЫ

Еще одна новая библиотека появилась в нашем городе — это филиал Нижневартовской центральной библиотечной системы, открытый на днях в новом тринадцатом микрорайоне.

Здесь два отдела: абонемент и читальный зал. На абонементе собрана литература классиков марксизма-ленинизма и произведения о них, политическая литература и литература по экономике, естествознанию, географии, биологии, техническая и медицинская литература, художественная.

В читальном зале подобрана справочная литература, учебная, подписные издания, около ста наименований газет и журналов. К услугам наших читателей магнитофон, проигрыватель, телевизор.

В. ВАНЮЖИНА, заведующая филиалом № 10.

Город готовится к началу учебного года. Сколько сейчас хлопот и у родителей, и у ребят. Надо купить формы, из которых дети выросли за лето, тетради, портфели, ранцы, пеналы, ручки и много всякой другой мелочи, так необходимой школьникам.

Все это можно приобрести на специальном школьном базаре, пункты которого открыты в разных точках города: возле магазинов «Руслан» и «Людмила», возле торгового центра в первом микрорайоне, около «Детского мира», в школе искусств.

Всего с 15 августа школьных товаров продано на 410 тысяч рублей. Из них — на 140 тысяч швейных изделий, на 80 — трикотажа, на 15 — обуви.

И. БУЗИК, инженер торгового отдела горисполкома.

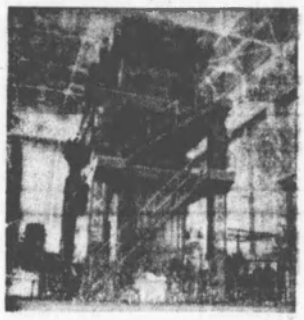

Московская область. В Институте физики высоких давлений Академии наук СССР был создан крупный научно-производственный комплекс для проведения научных исследований вещества под высоким давлением. Одним из важнейших объектов этого комплекса является уникальный гидравлический пресс «150 АС». На нем впервые в СССР был осуществлен синтез алмаза.

Искусственные алмазы широко применяются в народном хозяйстве в таких отраслях промышленности, как камнеобрабатывающая, бурильная, станкоинструментальная. Из них изготовляются алмазные бруски, насте, сверла, бурильные инструменты, резцы и многое другое.

Экономический эффект от применения в народном хозяйстве сверхтвердых минералов составил около 400 миллионов рублей в год.

За создание искусственных алмазов Институт физики высоких давлений награжден орденом Трудового Красного Знамени.

На левом снимке: уникальный одноцилиндровый гидравлический пресс, способный развивать усилие 50 тысяч тонн. Он используется в институте для исследований в области физики и техники высоких давлений.

На правом снимке: буровая коронка (на ладони) и буровое долото, армированные искусственными алмазами, которые изготовлены в институте.

(Фотохроника ТАСС).



СЕМЕЙНОЕ ВОСПИТАНИЕ

ПОЛЕЗНАЯ ПРИВЫЧКА

Педагогика — наука о воспитании. Она имеет свои закономерности, и кто с ними не считается, бывает зло наказан. Одна из этих закономерностей: человек воспитывается в деятельности, которая должна помочь выработать привычку поступать правильно.

Что же является основным в воспитании полезной привычки? Это, в первую очередь, единство требований в семье и школе, это твердый, разумный режим.

Режим необходим не только для правильного физического развития ребенка, но и для приучения его к рациональному использованию времени, для организации его деятельности. Он приучает не только вовремя есть, спать, но и трудиться.

Режим ученика должен твердо определять время для выполнения домашних заданий. Оно должно быть неприкосновенно, и родители твердо должны требовать, чтобы именно в это время сын или дочь занимались выполнением уроков. Если же ребенок учится в школе с продленным днем, то для выполнения устных предметов дома надо выделить тоже определенное время. Например, с 19 до 20 часов (для учащихся начальных классов).

Но если у ребенка нет определенных часов для самостоятельной работы, и вы никогда не требовали от него в одно и то же время садиться за уроки, то не удивляйтесь, что у него нет привычки готовить домашнее задание, что у него нет систематических и прочных знаний, нет вообще привычки трудиться. До поступления в школу этот недостаток в воспитании как-то незаметен. Но уже с первого класса сразу начинаются неприятности. Ребенок не умеет слушать, не умеет выполнить требования учителя, ему неинтересно, и он начинает искать выход: то сидит что-нибудь черкает на листочке, то играет счетным материалом, даже ручка превращается в игрушку.

Выполнение режима надо требовать. Родителям иногда мешает это делать чрезмерная любовь к своим детям.

Однажды во время беседы А. С. Макаренко задали такой вопрос: «Что вы, Антон Семенович, считаете основной причиной ваших неудач в воспитании?». «А вы не обидетесь?». «Нет». «Основная ваша беда — это любовь в «лошадиных дозах». Материнская любовь способна творить чудеса, тому немало примеров, но очень часто, теряя грань разумного, она калечит своего собственного ребенка, защищает его, заведомо зная, что он не прав, прощает там, где надо твердо настоять на своем. А в результате — эгоистичный, слабый характер, неуважение к собственным родителям...».

Именно такая безграничная любовь родителей к своей дочери Гюляре Р. привела ее к тому, что она совершенно не желает считаться с требованиями как родителей, так и школы. Несмотря на то, что ее и мать, и отец трудолюбивые, чуткие, отзывчивые люди, дочь растет эгоистичной. Видимо, еще до школы, ей было позволено очень многое. Гюляра часто может опаздывать на зарядку, не приходить на политинформацию, вовремя не возвращаться домой из школы. Это результат заниженной требовательности. Девочка осознает неправильность своих поступков, какое-то время старается их исправить, но, как правило, не долго.

Иногда можно слышать от родителей: «Он понимает все, извиняется, дает слово, а потом снова срывается. Потом снова «прорабатываем», объясняем, чтобы все понял...».

В чем дело? Ребенок привыкает к бесконечным разговорам и уже не обращает на них внимания.

Если бы воспитание сводилось только к воспитанию сознания, то работа наша была бы одной из самых легких: объяснил все как следует, довел до сознания, подкрепил лозунгом, провел беседу и жди правильного поступка. Но на воспитания сознания остановиться нельзя, не всегда сознание влечет за собой правильный поступок. А. С. Макаренко говорил, что сознание от поступка отделяет канава, которую надо заполнить кирпичиками — привычкой поступать правильно. Значит, кроме сознания, надо воспитывать привычку поступать правильно, а это самое сложное в воспитании.

Для этого надо организовать жизнь ребенка так, чтобы предотвратить возникновение нежелательных дурных привычек и воспитывать полезные, правильные. В организации всей жизнедеятельности ребенка заключается воспитательная работа и в школе, и в семье. Это режим, быт, работа, отдых, твердые неукоснительные требования и многое другое. И самое страшное упущение в воспитании, когда ребенок привыкает к бездеятельности, к пустому времяпрепровождению.

Так, Оля Н., Света Г. не прилагают никаких усилий к учебе, привыкли к ничегонеделанию.

Но пусть не обидятся родители, которые узнают в этой статье своих детей. Пока не поздно надо им серьезно задуматься над вопросом «Кого мы растим?» и избрать очень верный метод воспитания — требование, иначе, если ваши сыновья и дочери не научатся беспрекословно их выполнять, слушаться старших, то не станут и дисциплинированными. А дисциплина — это результат именно воспитания.

К. БАШИРОВА,
учитель
средней школы № 9.

НА АКТУАЛЬНУЮ ТЕМУ

ВНИМАНИЕ: ПОДРОСТОК

Перед нами почти малыш. На расспросы сотрудников милиции последовал рассказ о том, как они играли, потом пошли к ларьку, кто и сколько раз был внутри, что брал. Потом его друг пошел домой, а Саша К. — назовем его так — решил сходить к киоску еще раз. Удивил нас этот случай — возраст мальчика восемь лет, да время совершения кражи — 3 часа ночи.

Малыш показал дом, где живет. Тихий, с темными окнами. Входная дверь не заперта. В одной из комнат просторной, благоустроенной квартиры спал пьяный мужчина.

— Это мой папа. Мама на работе...

Утром сотрудники инспекции по делам несовершеннолетних [illegible] с опухшим, [illegible] от водки папашей. На большинство вопросов о сыне он отвечал:

— Не знаю, этим занимается жена.

Мать, узнав о случившемся, только руками развела: что делать? Зимой-то мальчик до обеда в школе, потом на продленке, а сейчас на улице тепло, [illegible] бегает чуть ли не сутками.

— Я работаю посменно, — объясняет [illegible]. — Муж прогульщик, третью работу сменил. Просил у себя детскую путевку в лагерь на юге — отказали. По труду, говорят, и честь. Есть лагерь при школе, да не идет туда Сашка.

Эта семья сейчас стоит на профилактическом учете в инспекции по делам несовершеннолетних. Это явление стало возможным потому, что не до конца продумана у нас организация летнего отдыха в городе трудных подростков-школьников. Только пятнадцать процентов из них посещают те самые пионерские лагеря при школах, куда упорно не хочет идти Саша К.

Многие из ребят охотно поехали бы в загородный лагерь, но его нет. Как могло случиться, что у такого молодежного города до сих пор нет места для массового отдыха ребят?

Необходимо также, чтобы и горкомы, и райком профсоюза выделяли какое-то количество путевок специально для подростков, стоящих на учете в инспекции по делам несовершеннолетних.

Детские комнаты по месту жительства в период каникул посещает немного трудных. К тому же почти все кружки там прекращают свою работу, так как ведут их учителя, а у них лето — пора отпусков. Казалось бы, самое время взяться за дело горкому комсомола, комсомольцам-производственникам... Спортивное ориентирование, радиодело, туризм — как тянутся ко всему этому наши мальчишки!

Но в городе нет ни одного подобного кружка. Приходят комсомольцы-вожатые к детям частенько только для «галочки». Уже три месяца ждут подростки одиннадцатого микрорайона своих шефов — комсомольцев из Пермсибстроя. Пришли, наобещали и... исчезли. Да и не одни они так поступают. А дети верят, ждут.

Решается проблема летней занятости подростков и еще одним путем — двадцать процентов подопечных инспекции по делам несовершеннолетних трудоустроены на шефских предприятиях. Заботу о них проявляют в четвертом и пятом управлениях технологического транспорта, четвертой центральной базе производственного обслуживания, НГДУ имени Ленина, тресте Запсибнефтеавтоматика. А ведь с особым вниманием к подросткам должны относиться на всех шефствующих предприятиях.

Для решения проблемы летнего отдыха трудных необходим комплекс мер — административных, воспитательных. И уже сейчас нужно продумать этот вопрос, чтобы следующие летние каникулы не застали нас врасплох.

А. КЛИМОВ,
начальник инспекции по делам несовершеннолетних.

Зам. редактора
Н. Д. РОМАНОВ.

ОБЪЯВЛЕНИЯ

Бюро по трудоустройству приглашает:

на Локосовский газоперерабатывающий завод, находящийся в пос. Урьево, — электромонтера по ремонту и обслуживанию электрооборудования технологических установок 5—6 разрядов, электромонтера линейных сооружений и абонентных устройств (городской) местной связи 5—6 разрядов, слесаря по ремонту котлов 3—5 разрядов, прибориста КИПиА 3—4 разрядов, автокрановщика, слесаря по ремонту автомобилей 4—6 разрядов, слесаря по ремонту электрооборудования 5—6 разрядов, водителей 1—2 класса, газоспасателя, начальника пожарной команды, пожарных, слесарей по ремонту вентиляции 4—5 разрядов, слесаря по ремонту и обслуживанию технологических установок 3—4 разрядов, кузнеца 6 разряда, столяра 5—6 разрядов, токаря 6 разряда, электрогазосварщиков (дипломированных) 5—6 разрядов;

Общежитие и прописка предоставляются.

Обращаться в Локосовский ГПЗ, отдел кадров.

Проезд: рабочий поезд от ж/д вокзала в 03-57, время московское, до ст. Лангепас, ежедневно;

▲

в специализированное управление механизированных работ Покачевского УБР — трактористов на тракторы: Т-100, Т-130 М, бульдозеристов, машинистов гусеничных кранов КП-25, КСГ-6, слесарей по ремонту автотракторной техники и кранового оборудования.

Одиноким предоставляется место в общежитии и прописка на Покачах.

▲

в Нижневартовский военизированный отряд по предупреждению возникновения и по ликвидации открытых газовых и нефтяных фонтанов — специалистов нефтяников с высшим и средним образованием на должность районного инженера, буровиков операторов, помощников бурильщиков, слесарей нефтяного оборудования на должность респираторщика.

Оплата по штатному расписанию. Коэффициент 1,7;

▲

в трест Запсибнефтеавтоматика — заместителя главного бухгалтера по ревизионной работе (оклад 160 рублей), инженера отдела труда и заработной платы (оклад 135 рублей);

▲

в контору общественного питания — поваров, учеников поваров, пекарей, кухонных рабочих, мойщиков посуды, сборщиков посуды, грузчиков, официантов, буфетчиков, уборщиц.

Меняется

двухкомнатная квартира в г. Нижневартовске на двух или однокомнатную в г. Нефтекамске, Баш. АССР.

Обращаться: 13 микрорайон, ул. Ханты-Мансийская, 35 кв. 90, после 19 часов;

▲

благоустроенная комната в малосемейке (11 мкр.) на однокомнатную квартиру любого исполнения.

Обращаться: старая часть города, ул. Зырянова, 10, кв. 6;

▲

трехкомнатная благоустроенная квартира (44 кв. м, солнечная сторона, третий этаж) на равноценную в г.г. Белебее, Октябрьске, р. п. Серафимовка, Аксаково.

Обращаться: одиннадцатый микрорайон, ул. Чапаева, 63, кв. 12;

▲

однокомнатная благоустроенная квартира (3 этаж, балкон, 18 кв. м.) в г. Усолье-Сибирское Иркутской области на равноценную в г. Нижневартовске.

Обращаться: ул. Спортивная, 7 «б», кв. 134;

Требуется жилплощадь для семьи из двух человек на любой срок. Обращаться: ул. Ленина, 2 «а», кв. 78, после 18 часов.

(1-й микрорайон).
Наш адрес: 626440,
г. Нижневартовск, ул. Менделеева, 11

ТЕЛЕФОНЫ РЕДАКЦИИ: редактор — 2-21-63, заместитель редактора в промышленный отдел — 7-29-82, 2-32-06; ответственный секретарь — 7-88-50; отдел партийной жизни — 7-29-87, 2-30-56; отдел информации — 7-28-40, 2-31-96, 6-15-27; отдел писем — 2-33-46; отдел иллюстрации и фотолаборатория — 2-30-56. ТЕЛЕФОНЫ ТИПОГРАФИИ: директор — 2-24-73, 7-27-19; через «Строитель» — 6-19-12; бухгалтерия — 2-32-07; инженер-технолог — 2-32-08; общий — 2-32-12.

Нижневартовская типография управления издательств, полиграфии и книжной торговли Тюменского облисполкома Заказ № 9345, объем 1 п. л., тир. 27000

ПРОЛЕТАРИИ ВСЕХ СТРАН, СОЕДИНЯЙТЕСЬ!

ЛЕНИНСКОЕ ЗНАМЯ

ОРГАН НИЖНЕВАРТОВСКОГО ГОРКОМА КПСС, ГОРОДСКОГО И РАЙОННОГО СОВЕТОВ НАРОДНЫХ ДЕПУТАТОВ ТЮМЕНСКОЙ ОБЛАСТИ

Издается с 4 сентября 1941 года ▲ № 170 (5410) ▲ СУББОТА, 28 августа 1982 года ▲ Газета выходит ежедневно кроме воскресенья и понедельника ▲ Цена 2 коп.

ЛУЧШИЙ СРЕДИ РАВНЫХ

В канун профессионального праздника Дня работников нефтяной и газовой промышленности управление Нижневартовскнефть им. В. И. Ленина провело смотр-конкурс среди операторов добычи нефти и газа. Определялся лучший по профессии.

В конкурсе приняли участие самые опытные операторы, не один год работающие на Самотлоре. Победили, конечно, люди, увлеченные своей нелегкой работой. Комиссия лучшим назвала оператора пятого цеха добычи нефти и газа Н. А. Андреева. Ему был вручен диплом «Мастер — золотые руки». Победил также и оператор П. Кузин.

А. КОМИССАРОВ, нештатный корр.

ПЕДАГОГИ ГОТОВЯТСЯ К УЧЕБНОМУ ГОДУ

В городе началось традиционное августовское совещание учителей. На пленарном заседании, прошедшем во Дворце культуры нефтяников «Октябрь», с докладом «О работе учреждений просвещения по развитию среднего образования, совершенствованию трудового обучения, воспитания и профессиональной ориентации учащихся в свете решений XXVI съезда КПСС и подготовке к 60-летию образования СССР» выступила секретарь горкома партии Л. А. Золина. Второй доклад «Задачи педагогических коллективов и органов народного образования на 1982-1983 учебный год» сделала заведующая горОНО А. И. Петренко.

Педагоги прослушали выступления секретаря горкома ВЛКСМ А. М. Беляева «Задачи педагогических коллективов, комсомольских и пионерских организаций по коммунистическому воспитанию учащихся в свете решений XIX съезда ВЛКСМ», военного комиссара Р. А. Алимханова «О совершенствовании военно-патриотического воспитания школьников», методиста Дома пионеров Р. П. Кощуриковой «Взаимодействие школ, внешкольных учреждений, семьи и общественности в работе с учащимися по подготовке к 60-летию образования СССР», завуча средней школы № 5 Ф. Г. Исхаковой «Устранение перегрузки школьников — результат целенаправленной деятельности педколлективов в вопросе оптимизации учебно-воспитательного процесса», организатора внеклассной и внешкольной работы средней школы № 8 Т. А. Дмитриевой «Навстречу 60-летию СССР» (из опыта работы пионерской и комсомольской организаций по интернациональному, нравственному, физическому и трудовому воспитанию учащихся), заведующего горздравотделом П. Т. Московкина «Задачи школы и медицинских учреждений по гармоническому воспитанию учащихся», секретаря партийной организации средней школы № 6 М. Т. Калгановой «Воспитание у учащихся высоких гражданских и нравственных качеств, чувства патриотизма и интернационализма на примере братской дружбы народов СССР», учителя средней школы № 10 Т. Н. Кузьменко «Использование на уроках и во внеурочное время материалов XXVI съезда КПСС, постановления о 60-й годовщине СССР, решений партии и правительства в области общественно-политической и хозяйственной жизни страны», классного руководителя средней школы № 12 О. П. Слеповой «Развитие инициативы и самодеятельности школьников», завуча средней школы № 11 А. И. Половникиной «Роль методического совета школы в повышении научно-теоретического уровня учителя, совершенствовании его педагогического мастерства», председателя местного комитета средней школы № 4 Т. А. Зубковой «Пути преодоления формализма в оценке результатов труда учителей и учащихся».

Здесь же, в «Октябре», прошло чествование ветеранов педагогического труда и тех, кто в сентябре проведет первый в жизни урок.

Второй день совещания был занят работой по методическим объединениям.

Т. МОТОШИНА.

ПАРОЛЬ: НАВИГАЦИЯ

ОЧИСТИТЬ ПРИЧАЛЫ

Успешно проводит навигацию коллектив Нижневартовского речпорта. За две декады июля им переработано 190 тысяч тонн народнохозяйственных грузов. Это на две тысячи больше графика. До завершения августовского плана осталось переработать девяносто тонн грузов.



Для строителей перевезено 173 тысячи тонн инертных материалов, для белорусских дорожников — одиннадцать тысяч тонн железобетонных изделий. Продолжался завоз продовольственных и промышленных товаров в национальные поселки.

Первым среди экипажей плавкранов рапортовал о досрочном завершении годового навигационного плана экипаж КПЛ-33 старшего электромеханика А. А. Халилова. Свою трудовую победу он посвятил 60-летию образования СССР. До конца навигации экипаж решил переработать дополнительно еще сто тысяч тонн грузов.

Вместе с ними обрабатывали суда и экипажи 66-го и 75-го плавкранов старших электромехаников В. С. Фелинева, В. А. Рожкова, теплоходов РТ-171, «Рейдовый-24», где капитанами коммунисты А. М. Худяков, А. В. Кокулов.

Отлично работали докеры треста Самотлорнефтепромстрой. Они из двадцати пяти судов, прибывших за это время в адрес треста, восемь обработали досрочно, остальные — в срок.

Оперативно обрабатывают суда у причалов второй базы снабжения нефтяников треста Нижневартовскспецстрой, первого специализированного управления треста Сибпромэкскавация.

Не изменили своего отношения руководители оптово-торговой базы управления рабочего снабжения нефтяников. Вот свежий факт: баржа МП-276 доставила в адрес базы 320 кубометров пиломатериалов. При норме десять часов, ее разгружали 127. В адрес этой организации прибыло всего тринадцать судов, и все ожидали разгрузки. Простой составил 1200 человеко-суток. Базе предъявлен штраф на 4055 рублей.

Непонятна позиция и руководителей Нижневартовского райрыбкоопа. Они постоянно жалуются на нас, речников, что мы мало им выделяем плавсредств для обеспечения национальных поселков района. Но даже те суда, которые выделены райрыбкоопу, используются плохо. Например, теплоход КТМ-55 стал под погрузку 21 августа, а первые партии груза в его трюмы были заложены лишь три дня спустя. Как правило, бригады грузчиков и база не работают по субботам и воскресеньям.

Сейчас начался массовый подход судов. Последняя проверка состояния причалов показала, что большинство из них завалены грузом, плохо используются тыловые площадки. В ближайшие дни надо навести порядок на причалах, чтобы избежать простоя флота. Если береговые полосы будут и дальше захламлены, речпорт поставит суда на простой, чтобы избежать аварийной ситуации.

А. БАРАНОВ, главный диспетчер речпорта.

На снимках: старший электромеханик Ахат Халилов, крановщик Ильяс Янгульбиев; в речном порту.

Фото Ю. ФИЛАТОВА.

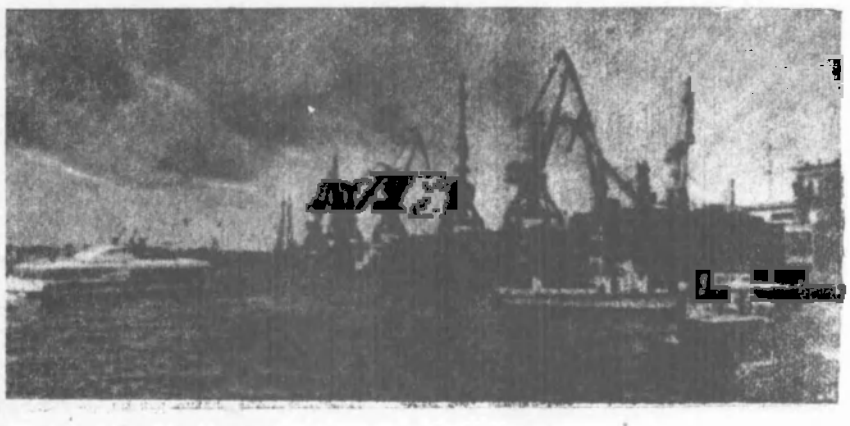

Приглашены министром

За достижение высоких технико-экономических показателей в социалистическом соревновании, за успешное выполнение и перевыполнение производственных заданий этого года буровой мастер, лауреат Государственной премии СССР В. Т. Громов занесен на Доску почета нефтяника ВДНХ.

Свой профессиональный праздник А. С. Кузьмин и В. Т. Громов проведут в Москве. Они приглашены министром нефтяной промышленности СССР.

В. ГЕНЕРАЛОВ, заместитель начальника отдела труда УБР-1.



Экипаж космического корабля «Союз Т-7» (слева направо) — командир экипажа, летчик-космонавт СССР, дважды Герой Советского Союза Леонид Иванович Попов, космонавт-исследователь Светлана Евгеньевна Савицкая и бортинженер Александр Александрович Серебров.

(Фотохроника ТАСС).

Беречь народное добро

СОВЕТЫ И ЖИЗНЬ

Все, чем богата наша страна, создается трудом народа. Рачительно относиться к народному добру, беречь и рационально его использовать — на это нацеливают нас решения XXVI съезда КПСС, ноябрьского (1981 года), майского (1982 года) Пленумов ЦК, другие документы нашей партии.

Свою гражданскую обязанность мы, депутаты, видим в том, чтобы не только оберегать общенародное достояние, но и добросовестно приумножать его.

Вопросы экономии и бережливости, эффективного использования материальных ресурсов находятся в центре внимания исполкома. Они рассматривались на его заседаниях, на сходе граждан поселка и на недавней сессии поселкового Совета народных депутатов. В результате экономнее стали расходоваться на предприятиях поселка строительные материалы, нефтепродукты, электрическая энергия.

Хорошую помощь в этом деле показывают нам народные контролеры поселка, руководит которыми А. И. Пахомов.

Строит новый город Радужный подразделения Нижневартовского строительно-монтажного управления № 41. В первом квартале нынешнего года надо сдать бригадам — четырнадцать комплексных. За сдаточными объектами закреплены депутаты, активисты Совета, народные контролеры, коммунисты. Все это способствует экономии материальных и людских ресурсов, экономии времени.

Группа народного контроля подготовила вопрос на рассмотрение сессии поссовета — «О темпах и качестве строительства города Радужного» и здесь вопросы бережливости выдвинуты на передний план. Исполком поссовета на своем заседании рассмотрел и такой вопрос: «Об использовании транспортных средств, о ликвидации стоянки машин в ночное время в жилой зоне поселка». Принятое решение проводится в жизнь. Автомобили сейчас работают с большей производительностью, намечается экономия горюче-смазочных материалов.

На борьбу за экономное и эффективное использование материальных ресурсов нацелены наши организационные меры. Весь поселок мы разбили на тринадцать микрорайонов, в каждом микрорайоне созданы депутатские группы, они активно приступили к работе, и мы возлагаем на них большие надежды. Конечно, депутаты нуждаются в помощи, поддержке.

Созданы депутатские группы и посты на объектах строительства города, они контролируют не только наличие строительных материалов и качество возведения объектов социально-культурного назначения и жилья.

Работа эта не из легких. Недостатков очень много, беспечно относятся к народному добру в стройуправлении № 41, строительно-монтажном управлении НГДУ Варьеганнефть. Руководители этого СМУ допустили распыление средств, ведут строительство сразу шести объектов, четыре из них с «большой бородой», являются переходящими еще с 1980 года.

Ход подготовки вопроса на сессию выяснилось, что жилищный отдел НГДУ Варьеганнефть не взимал с жильцов плату за коммунальные услуги. В ОРСе этого же НГДУ часто случаются недостачи, должного контроля за сохранностью товаро-материальных ценностей там нет.

В управление технологического транспорта завезено большое количество (на 105 тысяч рублей) запасных частей к автомобилям «Жигули», хотя на балансе этого предприятия и НГДУ Варьеганнефть нет ни одной машины марки «Жигули».

Некоторые граждане строят себе балки, а документов на приобретение строительных материалов у них нет. Значит, стройматериалы похищены. На лиц, виновных в этих и других злоупотреблениях, заведены дела и переданы в судебно-следственные органы, комитет народного контроля.

После выборов в местные Советы у нас подобран хороший состав исполкома. Семьдесят пять депутатов работают в своих избирательных округах. Образованы постоянные комиссии, которые охватывают всю деятельность Совета. И нам по плечу борьба за экономию и бережливость. Прекращать ее мы не собираемся и сейчас готовим новую сессию поселкового Совета с вопросом о дальнейшей экономии и эффективном использовании материальных ресурсов. Сессия состоится в декабре 1982 года. Практика показывает, что чем раньше мы начнем готовиться к сессии, тем лучше. Подведем итоги работы за год, наметим дополнительные меры.

Н. ТАБОЛИН,
председатель исполкома Радужного Совета народных депутатов.

ПОД КОНТРОЛЕМ ГАЗЕТЫ: АЭРОВОКЗАЛ

Почерк мастеров

В какой уголок аэровокзала ни загляни — всюду идет оживленная работа. Строители и монтажники прилагают все силы, чтобы справиться с обязательствами и в сентябре сдать аэровокзал.

Наш корреспондент Анатолий Жуков ведет репортаж с пускового объекта.

Красиво работают

— В нашем управлении никто и никогда такую работу еще не делал, — рассказывает начальник СУ-30 Т. К. Раецкий. Тимур Керимович имеет в виду отделку фасада здания, которую ведет бригада Анны Дмитриевны Вдовиной.

Да, сложное и ответственное задание решают отделочницы. В общей сложности им необходимо выполнить декоративную высококачественную штукатурку фасада на площади 5708 кв. метров да 2100 кв. метров фриза.

Большая часть работы уже сделана. Бригада А. Д. Вдовиной успешно справляется с целевым заданием и возглавляет соревнование бригад, занятых на пусковом объекте.

— Сложность отделки заключается в том, — поясняет Т. К. Раецкий, — что мы впервые применяем декоративный набрызг с добавлением мраморной крошки. А затем фасад здания покрывается раствором жидкого стекла со слюдой.

— Что и говорить, — вступает в разговор бригадир Анна Дмитриевна, — технология для нас новая. Чтобы освоить ее, Лидия Аркадьевна Родыгина, Людмила Петровна Марилова, Валентина Геннадьевна Кулешова и я занимались по вечерам в учебно-курсовом комбинате. В нем мы приобрели теоретические знания, а на практике все оказалось иначе и сложней: немало пришлось экспериментировать пока не нашли оптимальный вариант.

К примеру, что такое «шуба» знает каждый штукатур. А когда в раствор стали добавлять тщательно отсеянную и промытую в трех водах мраморную крошку, то пришлось менять конструкцию крошкомета: потребовалась новая конфигурация форсунки. Только после этого мастерицы стали добиваться нужного результата.

Это сейчас все просто рассказывать. А сколько стоит за этим поиска, бессонных ночей и бессильных женских слез.

Да и сегодня трудностей у бригады Вдовиной хватает. Много хлопот доставляет отделка пилонов. Ведь надо сделать так, чтобы все шестьдесят восемь пилонов стали, как братья-близнецы. Много времени отнимает у отделочниц фриз — козырек здания. Надо сделать намет раствора на сетку «Рабитца» и каждый ее сантиметр первоначально приходится затирать буквально руками.

Отделка фасада со стороны летного поля уже закончена. Тридцать четыре пилона, словно гигантские руки, подняли к небу огромную чашу-фриз.

Пройдут годы. Глядя на прекрасный аэровокзал гости и жители Нижневартовска, возможно, и не будут знать, чьими руками он воздвигнут, но, наверняка, скажут: красно сработано.

Гордость Вахита Маняпова

Бригада наладчиков Харьковского управления проектно-монтажных работ «Каскад» под руководством Александра Ивановича Орлова закончила монтаж системы информации авиапассажиров («Синар-1»).

Но выявилась досадная промашка проектировщиков. Главный информационный щит, установленный в операционном зале, оказался явно не на месте: он расположен в центре зала и будет мешать движению пассажиров.

Этот вопрос стал предметом серьезного разговора на многих заседаниях штаба пускового объекта. По окончательного решения о переносе информационного щита в более удобное место пока не принято, ибо многое связано с дефицитным многожильным кабелем. А он, по словам монтажников, полностью израсходован.

Остается только присоединиться к недоумению наладчиков: куда же смотрели представители заказчика, когда шел монтаж и наладка аппаратуры.

А в здании, тем не менее, полным ходом идет внутренняя отделка. На объекте сосредоточены ударные силы СУ-30 — три бригады штукатуров-маляров, четыре бригады плиточников - мозаичников, плотников, мраморщиков и кровельщиков.

Бригада Георгины Зобниной заканчивает покраску потолка главного зала. А бригада Анатолия Сухомлина приступила здесь к устройству мозаичных полов.

...Подходит монтажник Вахит Маняпов. Бригада Г. Н. Прозорова, в которой он работает, ведет монтаж арматуры монолитного козырька здания.

Вахит Сафаралиевич придирчиво осматривает работу маляров. А девушки старательно красят плиты подвесного потолка белой эмалью, а просветы между ними — красным маслом.

Об этом потолке, помнится, на заседаниях штаба много было споров. Он представляет собой нешуточное инженерное сооружение, часть которого примыкающая к техническому этажу, насыщена несчетным количеством аппаратурой.

— Обратите внимание, — говорит Вахит Сафаралиевич, — как мы закрепили асбесто-цементные плиты.

Смотрю на потолок, в который вмонтированы люминесцентные светильники. Красиво.

— Все надежно, — в голосе Маняпова слышится гордость. — Время не покоробит потолок. А кто придумал применить эти плиты? Наша бригада. Помните, сколько было разговоров и предложений, чем отделывать подвесной потолок? А мы на базе УПТК нашли подходящий материал, привезли его, смонтировали в уголке. А потом показали свою работу инженерам. И нам сказали: добро.

Понятно настроение ветерана генподрядного управления. В это здание каждый рабочий СУ-13 вложил не только частицу труда, но и творческую мысль, смекалку и часть души своей.

А вдруг нелетная погода

Действительно, а вдруг... Впрочем, нижневартовцев не удивишь такой погодой. И, согласитесь, где как не в аэрофлоте можно получить сразу кучу услуг в ожидании рейса: уютно посидеть с друзьями в кафе или ресторане, отправить телеграмму, освежиться в парикмахерской. Мы привыкли уже к такому обслуживанию и будем надеяться, что в новом аэровокзале получим максимум услуг.

Расскажу в заключение репортажа об одной из них.

На втором и третьем этаже здания полным ходом идет монтаж кухонного оборудования. Здесь разместятся ресторан и кафе. В здании будет работать целая сеть буфетов с непрерывным круглосуточным обслуживанием пассажиров.

Моим гидом по будущим предприятиям общепита любезно согласился стать инженер-контролер Тюменского спецкомбината торговой техники Виталий Александрович Демаков.

— В Нижневартовском аэровокзале впервые на тюменском севере устанавливаются секционно-модулированные варочные агрегаты, оснащенные вентиляционными подсосами. Они значительно улучшат условия труда поваров и обслуживающего персонала, так как полностью исключают сквозняки и загазованность помещения.

* * *

Вот так обстоят сегодня дела на сооружении аэровокзала. Все участники строительства этого здания прилагают максимум усилий к тому, чтобы как можно скорее открылись новые ворота города.

«Трибуна строителя», 26 августа.

СКАЗКА

Литературная страница

Цикова

О МЕРТВОМ ОЗЕРЕ И КРАСАВИЦЕ НЕФТЯНЕ

В стойбище северном старец живет,
В гости Мотыра сегодня он ждет.
Дочку Хором он просватал ему —
Самотлора родную сестру.
Гости приехали вместе с Мотыром
В богатой одежде и русским лицом.
Встретили их как положено — миром.
Старались уважить чудным песцом.
И пляской, и песней гостей развлекали,
Красивые девушки в танце мелькали.
Как вдруг всколыхнулося небо кругом,
И вспыхнуло тотчас веселым огнем.
И радуга светом гостей ослепила.
На землю упала и сразу застыла,
На ней же, в кругу, появилась девица
Красавица Севера, точно царица.
Прошлася она по цветастому кругу,
Друзьям улыбнулась, направилась к другу.
А другом ее был земной Самотлор.
Тут между гостями затеялся спор:
Что за красавица? Как и откуда
Явилося к ним неизвестное чудо?
И старец Пырны им тогда отвечает,
Что Нефтяной ее называют.
Сияние Севера — мать ее будет.
Народ Нефтяну лелеет и любит.
Что знает красавица много секретов,
И много забот в ее сердце согрето.
Приносит удачу она на охоте,
Везде и всегда помогает в работе.
И в жены ее Самотлор наш возьмет,
И в стойбище счастье она принесет.
Вдруг сделался хмурым жених наш Мотыр.
И миром невесту Хором позабыл.
Уехал с гостями, ни с кем не простившись,
На сына Пырны почему-то озлившись.
Он дома отцу обо всем рассказал,
Отец помрачнел и ему наказал:
«Не думай идти против воли народа,
Ведь мы одного с ними древнего рода.
Ты средь своих станешь просто чужим,
А средь чужих ты не станешь своим».
Но непослушный упрямый Мотыр
Грязному делу себя посвятил.
В помощь гостей он заезжих призвал,
За это секреты продать обещал.
Плохо народу, грабят народ!
Тут Самотлор на защиту встает.
Только стрела злого Мотыра
Смелое сердце героя пробила.
Вдруг Нефтяна здесь появилась,
Тихо к груди Самотлора склонилась.
Гости столпились плотным кольцом,
Там и Мотыр с искаженным лицом.
Девушка молча взмахнула рукой,
Все потонуло и смылось водой.
Там, где лежал ее друг, Самотлор,
Мертвое озеро стало с тех пор.

* * *

Много ли, мало ли весен прошло,
Но до меня, друг мой, вот что дошло:
Поутру как-то внучка Пырны
Вышла на речку воды принести.
Видит: стальные олени бегут,
Видит: рыбы стальные плывут.
Птицы стальные над речкой висят,
Люди чужие поодаль стоят.
Бросилась девушка к дому бежать,
Деду едва все смогла передать.
Старец загадочно сел над костром,
Кости разложил с серьезным лицом.
Трубку задумчиво выпул из рта,
— Внучка, — шепнул он, — сбылася мечта!
Правду поведал ей старец Пырны:
Люди приехали не для войны.
Только везде поджидала беда,
Не расступалась перед ними тайга.
Мудрый Пырны им решился помочь,
С главным пришельцем беседовал ночь.
Утром простился тот с ним и друзьями,
Шел за советом он к Нефтяне.
Тихо от ветра рябится вода,
Девичий голос донесся со дна.
— Кто тебя, юноша, в гости прислал?
— Старец Пырны, он поклон передал.
Долго они меж собой говорили,
Зори два раза друг друга сменили.
Знать Нефтяна его поняла,
Вещи волшебные людям дала.

* * *

Счастье зашло в каждый чум, в каждый дом
Свадьба сегодня у дочки Хором,
Песни поют. Между тем вечереет,
День за окном постепенно сереет.
Вот и совсем уже стало темно,
Тень от костров удлинилась давно,
Слышат на озере кто-то поет,
Голос девичий кого-то зовет.
Только нельзя ничего разобрать.
Слишком темно, невозможно понять.
Старец Пырны говорит тогда ночи:
«Ты помоги нам, просим мы очень.
Ягод отведай волшебных: брусники,
Сочней морошки, сладкой черники.
Станешь ты белою ночью тогда».
Матушка-ночь на уступки пошла,
Светлый свой образ она приняла.
Видят на гребне озерной волны
Вдруг Нефтяну. Среди тишины
Слышится голос ее вековой:
«Милый проснулся, он снова живой.
Счастья пришельцы вам принесли,
Радость вы снова свою обрели.
Ваше добро я теперь вам отдам,
Ваши секреты вам передам.
Горестных слез вы немало пролили,
Ими вы землю свою окропили.
Слезы под землю все просочились,
В черное золото там обратились».
Вдруг Нефтяна исчезла с волны,
И посреди ночной тишины
Люди услышали, будто внутри,
Точно огромное сердце земли,
Что-то забилось в глубинной дали,
И замерцали повсюду озера,
Обозначая богатство земли.

В. Левитин

ЮМОРЕСКА

Есть у меня порок. Не пью я. Он-то и отравил мне всю жизнь. Все люди как люди — в праздник за стол, я на диван. Пока учился в институте мучился. Все сессию скинули, сидят отмечают, и я тоже. Все настоечки рябиновые, малиновые, горькие, и я горькую — валерьяновую.

Работаю теперь. Полное одиночество. Никакой общественной жизни. Все то же, только вместо сессии план.

По улицам ходить не могу, не могу спокойно смотреть на своих же товарищей. Они, радостно возбужденные чувством локтя, спешат успеть до семи. Меня не берут. Когда через нас я вижу их глаза, такие счастливые и беззаботные, на скамейке в садике, вижу, как им хорошо уже. Они даже уходить оттуда не хотят. Они и расставаться не хотят. Они обнимают друг друга, целуют.

А какая у них взаимовыручка! Если кто-нибудь из них вдруг случайно споткнется на ровном месте и упадет, остальные бросаются к нему и поднимают его все вместе. Сами падают в снег, в грязь, а товарища поднимут и домой отведут.

Они гуляют, им хорошо. Я прихожу домой, ложусь на свой диван-кровать и думаю: это не жизнь.

В. ЛЕВИТИН.

Рыбацкие зори. Фото И. ГЫНГАЗОВА.

Сергей Гончаров

Пусть не поэтом стану, но сомненья,
Печаль, тревогу, радости души
Вложить хочу в свои стихотворенья.
И вам судить, ученые мужи,
Как сложен стих, приятен ли он слуху,
И много ль, мало ли изъяна в нем.
В душе моей нет места злому духу,
В стихах его не сыщете с огнем.
Я как могу любовь, страданий муку,
Борьбу за счастие людей со злом —
Все опишу и всем подам я руку,
Кто людям платит лишь одним добром.

Сны юности

Во сне на лихого взлетел скакуна
И рысью пронесся по тропке.
За мной, отдуваясь, бежала луна,
Закат расстелился по кромке.
И конь мой летел, закусив удила,
А я стременами с ним слился.
Ночь черную краску вокруг разлила,
Мне подвиг, мне подвиг приснился.

Пакет на груди — комиссар написал.
Погиб командир... окруженье.
«Скачи, удалец, от тебя, — он сказал,
Зависит победа в сраженьи».

Вот ночь на исходе, и взмылен мой конь,
С разъездом казачьим столкнулся.
От страха пора б оборвать этот сон...
Я к гриве горячей пригнулся.

Коню я шепнул: «Ну, неси, дорогой,
С тобой за друзей мы в ответе».
Я маузер сжал повзрослевшей рукой:
Доставлю пакет на рассвете!

Погоня, погоня, о как ты длинна!
Мгновенья твои так тягучи.
А яркая подло так светит луна
И скрыться не хочет за тучи.

Овраг неглубокий, за ним и лесок,
Я точно держу направленье...
Вот хутор, отсюда рабочий наш полк
Комбриг отправлял на сраженье.

Но что же с рукой, полыхает плечо —
В пылу не заметил, что ранен.
Осталось чуть-чуть, но в глазах поплыло,
Рассвет подымался румяный...

Очнулся стоит надо мною комбриг:
«Спасибо, боец, — улыбнулся —
Герой, — говорит, — что цели достиг!»
И надо ж — я тут же проснулся!

Нам каждому снятся похожие сны,
Героев примеры нас звали,
Наверно, затем, чтоб мы в жизни смогли
Свершать так, как в снах совершали.

Служба

В бою я был, но только не в кровавом,
И сталью грязь, а не врагов, месил
На той земле, где в мае сорок пятом
Последний бой разрывами светил,
И в нем последние горели танки,
Войны последний выпущен заряд,
В войне последние верстались гранки —
Не повернуть историю назад.
Чтобы мирным было небо на планете
Учили нас. Я танк в бою водил.
На полигоне и в учебном центре
Наш экипаж «отлично» приносил.

В. Нечволода

Сосны в синеву врастают плотно,
вблизи ватажек кедрача
Буровых обветренные глотки
О работе
Родине кричат.
О цветах,
кострами опаленных,
О фонтанах,
рвущихся в зенит,
О глубинах,
Грузных,
Протомленных,
Множенных на нефть
и на граниг.
Слушать буровые не устану
Чувствую почами возле них.
Как посолонели здесь туманы
От рубах товарищей моих.
Так живем
И верно много значим
Для веселых правнуков.
Скажи,
Разве лучше может быть иначе,
Разве можно правильнее жить

Самотлорские свадьбы



На снимке: комсомольцы Александр и Софья Берновик приехали в наш город на Всесоюзную ударную комсомольскую стройку с отрядом имени 25-летия целины. Работают они на домостроительном комбинате. Александр — формовщик, Софья — оператор бетоносмесительного цеха.

На днях они справили комсомольско-молодежную свадьбу. Друзья и близкие, родные тепло поздравили молодых супругов.

Фото Ю. ФИЛАТОВА.

АГИТБРИГАДА ПРЕДСТАВЛЯЕТ «ЮНОСТЬ»

Все радиослушатели любят и ждут передачи радиостанции «Юность». Особенно они почитаемы у нас, поскольку Нижневартовск — город молодежный. На днях концертная бригада «Юность» была нашим гостем. Она побывала на промыслах района и выступала с шефскими концертами во Дворце культуры нефтяников «Октябрь». За прошедшие субботу и воскресенье здесь отдохнули полторы тысячи горожан.

Они познакомились с творчеством дуэта в составе Татьяны Рузавиной и Сергея Таюшева. Свои песни представил ленинградский композитор Виктор Резников, большой успех выпал на долю поэта Давида Усманова.

А спортивный обозреватель газеты «Московский комсомолец» и еженедельника «Футбол — хоккей», недавно вернувшийся с чемпионата мира по футболу, рассказал нижневартовским поклонникам этого вида спорта о своих встречах. **И. ТИТОВА,**
заведующая концертным залом «Октября».

КНИГА О МУЖЕСТВЕ

Ветераны Второй ударной армии! Секция совета ветеранов второй ударной армии по Тюменской области сообщает, что издательство «Наука» выпустило в свет книгу «На Волховском фронте. 1941—1945 г.г.».

Это первый обстоятельный военно-исторический труд, посвященный боевой деятельности войск Волховского фронта за весь период его существования. Эта книга о мужестве и героизме советских воинов, о буднях фронтовой жизни со всеми ее сложностями, лишениями и героизмом.

В книге широко раскрываются вопросы партийно-политической работы, тесная связь советских воинов с трудящимися страны, особенно Ленинграда.

Книга хорошо оформлена, иллюстрирована цветными картами-схемами и многочисленными фотографиями, многие из которых публикуются впервые. К тексту даны приложения о боевом и руководящем составе войск Волховского фронта, указатель имен, а также списки частей и соединений, получивших почетные наименования и имена Героев Советского Союза.

Книга написана простым и доходчивым языком. Ее материалы могут быть использованы на уроках истории в школах и вузах. Несомненно, она окажет большую помощь и следопытам.

Книга «На Волховском фронте. 1941—1944 г.г.» найдет горячий отклик у всех читателей.

Получить ее можно в секции совета ветеранов Второй ударной армии по адресу: 625013 г. Тюмень, ул. 50 лет Октября, 64, кв. 3, тел. 2-40-37, у Еремеева Федора Ивановича. Цена книги 2 рубля 30 копеек.

Отзывы и замечания по этой книге присылайте ее составителю по адресу: 141170 г. Монино, Московской области, ул. Факультетная, 4, кв. 23, Никольскому Валентину Николаевичу.

Ф. ЕРЕМЕЕВ,
председатель секции совета ветеранов Второй ударной армии по Тюменской области.

ОДИН ДЕНЬ У ОЗЕРА

ЛИРИЧЕСКИЙ РЕПОРТАЖ

В субботу утром у здания НГДУ Мегионнефть стоял «Икарус». В его гостеприимно открытую дверь входили желающие провести выходной день за городом, на базе отдыха этого управления. У самой двери производил «таможенный осмотр» добродушный вислоухий пес, провожая внимательным взглядом сумки со снедью каждого входящего и подыскивая среди мальчишек кандидатов в приятели.

Наконец, все рассеялись по местам, и автобус глубоко вздохнув, тронулся. Одинаково радостно оставляя позади серые двухэтажные коттеджи и солнечно-голубые московские шестнадцатиэтажки, «Икарус» помчался по бетонке вслед за «Магирусами», «Татрами» и своими вахтовыми собратьями.

У отметки «Поселок Радужный 150 км» он свернул на проселочную дорогу и остановился у ворот. Отдыхающие важно вышли из автобуса и не менее важно уставились фирменными очками на окружающую действительность. Но после того, как кукушка пообещала каждому прожить не более двух лет, все дружно решили не терять времени зря и шумной толпой двинулись к виднеющимся сквозь деревья бревенчатым избушкам «на курьих ножках». Их было несколько, но ни в одной из них не оказалось ни Бабы Яги, ни ее сослуживцев. Вероятно, они предполагали такое нашествие и вовремя покинули свои жилища. Одна избушка была оборудована под баню. Хозяева даже позаботились о парной и вениках, чем обеспечили наибольшую популярность этой избушки у публики.

Среди домиков лесной архитектуры выделялось здание вполне современного вида. Зимой это было самое оживленное место — в одном из залов была хозяйкой новогодняя елка и ее гости, в другое время располагались спортсмены во время соревнований или сдачи норм ГТО. Сегодня среди пусты: комнат стоял покинутый всеми бильярдный стол.

Но чудом этого таежного местечка является озеро. Вода в нем теплая, почти черная, несмотря на яркое солнце, а у берега, если смотреть прямо в воду, озеро прозрачно и видно все дно.

Часть озерного берега обустроена под пляж — с раздевалками, детскими «грибками», беседкой, пирсом и претендует на новое географическое название — «Черноморское побережье» Западной Сибири. Весь пляж немедленно был оккупирован обществом отдыхающих для принятия солнечных и водных ванн, однако ненадолго. Вскоре создалась волейбольная команда со смелым составом, и сражение продолжалось до самого вечера. Мальчишки устроили на пирсе соревнования по прыжкам в воду. А лодки снялись с пирса и заплескали веслами на лесистую сторону озера.

Впереди лодки на воде качалось несколько сорванных кувшинок — откуда они здесь? Оказалось, эти нераспустившиеся желтые лилии росли из черноты воды. Каждая волна бережно поднимала и опускала их на себе. Озеро относилось к ним по-матерински. А люди сорвали несколько цветков себе «на память».

На берегу тайга не очень приветливо встретила путников — напустила на них полчища комарья, и непрошеные гости поспешили ретироваться.

Общество тем временем пополнялось новыми желающими и отдохнуть на озере и вскоре удвоилось. Новички спешили на противоположный берег или же вокруг избушек лазили в зарослях цветущего шиповника, молодой пихты, иван-чая в поисках диковинок.

А диковинки тут долго искать не надо — они на каждом шагу. Пихта сейчас как нарисованная детской рукой — разноцветная — молодые веточки пушистые намного светлее своих старших сестер. Рядом у целой заросли травы «зубы прорезаются» — посреди стебельков образовались бугорочки водянистых пузырьков.

Лес, озеро и северное солнце щедро дарили в этот день людям свои богатства. И кукушка, вначале скупо отвечавшая на вопросы, разговорилась и накуковала всем долгой жизни.

Отдохнувших и загорелых вез «Икарус» в город своих пассажиров.

...А на черном озере скоро распустятся желтые лилии. Приезжайте посмотреть на них, но не рвите, им тоже хочется радоваться жизни.

О. КОСАРЕВА,
наш нештатный корреспондент.

ВНИМАНИЮ ПОДПИСЧИКОВ!

В Нижневартовский магазин «Книги» поступили очередные тома следующих подписных изданий: Математическая энциклопедия, том 3; В. Даль, том 3; БМЛ, том 18; А. Толстой (письма), том 11; Я. Купала, том 2; Молекулярная биология, том 2; Выготский, том 2; Лейбниц, том 1; М. Бубенов, том 4; И. Тургенев, том 9; Шостакович, том 16; Л. Толстой, том 10.

Заканчивается срок хранения подписных изданий: С. Дангулов, том 1; Я. Колас, тома 1—2; А. Толстой, том 1; Библиотека воспитателя детского сада, выпуск 3; Э. Хемингуэй, том 2; А. Рыбаков, тома 3—4; Н. Некрасов, том 3; БМЛ, том 9; М. Храпченко, том 4; Б. Полевой, том 3; Словарь русского языка, том 1; Практическая механика, том 1; А. Коптелов, том 5; Канон врачебной науки, том 1; А. Зегерс, тома 1—2; Братья Васильевы, том 2.

Зам. редактора
Н. Д. РОМАНОВ.

Бюро по трудоустройству приглашает:

на Нижневартовскую центральную базу производственного обслуживания по прокату и ремонту электропогрузных установок — электромонтеров по обслуживанию электрооборудования с выездом на месторождения, электромонтеров на испытательный стенд на кабельный участок, электромонтеров на испытательный стенд электродвигателей ПЭД, электромонтеров 2—5 разрядов, слесарей-сантехников, токарей, слесарей-ремонтников.

Оплата труда премиально-сдельная, косвенно-сдельная, повременная.

Предоставляю т с я прописка и место в общежитии;

▲

в автобазу № 95 треста Нижневартовскдорстрой срочно — газоэлектросварщиков, водителей первого и второго классов или с третьим классом со стажем работы не менее трех лет, для работы на всех марках автомобилей.

Одиноким предоставляется благоустроенное общежитие, квартиры — в порядке очередности.

Оплата труда сдельно-премиальная.

Обращаться в бюро по трудоустройству: ул. Нефтяников, 1 «а», кв. 48.

(1-й микрорайон).
Наш адрес: 626440,
г. Нижневартовск, ул. Менделеева, 11

ТЕЛЕФОНЫ РЕДАКЦИИ: редактор — 2-21-63, заместитель редактора и промышленный отдел — 7-20-82, 2-32-06; ответственный секретарь — 7-88-50; отдел партийной жизни — 7-20-87, 2-30-56; отдел информации — 7-28-40, 2-31-06, 6-15-27; отдел [illegible] -2-33-46; отдел иллюстрации и фотолаборатория — 2-30-56. ТЕЛЕФОНЫ ТИПОГРАФИИ: директор — 2-24-73, 7-[illegible] 19. [illegible] «Строитель» — 6-19-12, бухгалтерия — 2-32-07; инженер-технолог — 2-32-08; общий — 2-32-12.

Нижневартовская типография управления издательств, полиграфии и книжной торговли Тюменского облисполкома Заказ № 9429, объем 1 п. л., тир. 27000.

ПРОЛЕТАРИИ ВСЕХ СТРАН, СОЕДИНЯЙТЕСЬ!

ЛЕНИНСКОЕ ЗНАМЯ

ОРГАН НИЖНЕВАРТОВСКОГО ГОРКОМА КПСС, ГОРОДСКОГО И РАЙОННОГО СОВЕТОВ НАРОДНЫХ ДЕПУТАТОВ ТЮМЕНСКОЙ ОБЛАСТИ

Издается с 4 сентября 1941 года ▲ № 171 (5411) ▲ ВТОРНИК, 31 августа 1982 года ▲ Газета выходит ежедневно, кроме воскресенья и понедельника ▲ Цена 2 коп.

ОТЧЕТЫ И ВЫБОРЫ В ПРОФСОЮЗАХ

В этом году истекают сроки полномочий профгрупоргов, профбюро, цеховых комитетов, профорганизаторов, а также профкомов первичных организаций, объединяющих до трехсот членов профсоюза. В связи с этим Президиум ВЦСПС принял постановление, в котором определены сроки проведения отчетов и выборов в этих организациях. В сентябре состоятся отчеты и выборы профгрупоргов, профбюро, цеховых комитетов и профсоюзных организаторов, а в октябре—ноябре — профкомов первичных организаций.

Президиум ВЦСПС обязал советы и комитеты профсоюзов провести эту кампанию под знаком дальнейшего повышения уровня работы профсоюзных организаций по выполнению решений XXVI съезда КПСС, майского (1982 г.) Пленума ЦК партии, одобрившего Продовольственную программу СССР, XVII съезда профсоюзов СССР и задач, изложенных в речи на съезде Генерального секретаря ЦК КПСС товарища Л. И. Брежнева.

В ходе отчетно-выборной кампании особое внимание необходимо уделить коренным проблемам развития производства, улучшению организации социалистического соревнования за выполнение планов и принятых социалистических обязательств на второй год пятилетки и в честь 60-летия образования СССР.

Полгода назад Президиум ВЦСПС утвердил новое Положение о профгрупорге, в котором определил права и обязанности профгрупорга с учетом Положения о производственной бригаде и сложившейся практике. Оно значительно расширяет сферу деятельности профгрупорга и круг вопросов, решаемых им совместно с бригадиром, мастером, в совете бригады. Вполне естественно, что в отчетных докладах и выступлениях должны найти отражение вопросы выполнения требований нового Положения, а также влияния на развитие бригадной формы организации труда.

У нас много малочисленных организаций. Они действуют большей частью в сфере просвещения, торговли, здравоохранения и нуждаются в квалифицированной помощи. Президиум Верховного Совета СССР распространил действие Положения о правах профкома на профорганизаторов в пределах их компетенции. Теперь профорганизаторы по существу выполняют роль профсоюзного комитета. Необходимо на собраниях обсудить деятельность профорганизаторов, как они реализуют свои права.

Практика показывает, что на предприятиях городов Нижневартовска и Мегиона и района еще много тяжелого, малопроизводительного ручного труда. Слабо внедряются средства механизации в сфере торговли, бытового обслуживания. Не везде выполняются колдоговорные мероприятия, направленные на оздоровление условий труда, соблюдение норм охраны труда и техники безопасности. Поэтому необходимо в в докладах и в выступлениях участников собраний и конференций всесторонне рассмотреть причины этих недостатков, внести конкретные конструктивные предложения, направленные на их устранение, добиться реализации этих предложений.

Успех отчетно-выборной кампании в профсоюзах во многом зависит от того, насколько хорошо будут организованы собрания и конференции. Надо заранее позаботиться о том, чтобы все знали о месте, времени проведения собрания, помочь людям подготовиться к выступлениям. Важно, чтобы и доклад, и выступления в прениях не были похожи на самоотчеты, чтобы главное внимание в них было уделено нерешенным вопросам.

Нужно обеспечить выдвижение в состав профсоюзных органов наиболее авторитетных активистов, провести обучение вновь избранного профсоюзного актива.

Отчетно-выборная кампания должна вестись на высоком организационном уровне, с соблюдением требований внутрипрофсоюзной демократии. Нельзя допускать необоснованного проведения конференций вместо собраний. Конференции следует проводить лишь в тех случаях, когда многосменность работы, территориальная разбросанность, отсутствие надлежащих помещений или другие обстоятельства не дают возможности созвать общее собрание.

Решения партии, XVII съезда профсоюзов СССР требуют дальнейшего совершенствования стиля и методов работы. Утверждение подлинного партийного стиля во всех сферах деятельности профсоюзных органов будет способствовать дальнейшему решению поставленных задач, достойной встрече 60-летия СССР.

60-ЛЕТИЮ СССР — УДАРНЫХ НЕДЕЛЬ!

Месячник ударного труда

День работников нефтяной и газовой промышленности коллектив управления механизированных работ встречает месячником ударного труда.

Постоянно перевыполняя дневные задания на отсыпке кустовых оснований и устройстве лежневых дорог, возглавляют трудовое соперничество бригады водителей Н. Дубинина и В. Соловьева из Северо-Варьеганского участка. Они выполнили досрочно задания двух лет пятилетки.

Не отстает от передовых и комсомольско-молодежный коллектив имени XIX съезда ВЛКСМ З. Шангареева: он значительно перекрывает план квартала по отсыпке грунта.

В. ИВАНОВ.

Победа близка

Ударным темпом приближается к достижению 60-тысячного метра проходки одна из лучших бригад Покачевского управления буровых работ В. Т. Жилизняка.

На сегодня в этом коллективе пробурено горных пород более 45 тысяч метров — нажидая вахта на основе постоянного совершенствования производства опережает сменные задания.

А лучшими в бригаде называют вахты бурильщиков А. Суханова и М. Юнысова.

З. ГРЕБЕНЮК.

Имени М.Я.Кропачева

Мастер А. С. Кузьмин за большие успехи, достигнутые его бригадой, и за личный вклад в строительство скважин удостоен премии ЦК отраслевого профсоюза имени выдающегося бурового мастера М. Я. Кропачева.

В тридцатые годы М. Я. Кропачев был одним из первых, кто принимал участие в испытаниях новых забойных двигателей, предшественников современных турбобуров, в обработке методов наклонно направленного бурения при освоении нефтяных месторождений кустовым методом в районах Пермской области. М. Я. Кропачев за заслуги перед государством стал Героем Социалистического Труда, награжден многими орденами и медалями.

Ф. НИКОЛАЕВ.



Комсомолец Кульма Ефимов работает в СУ-18 треста Самотлортрубопроводстрой водителем на специальной машине «Сибиряк-2», которая оборудована девятью сварочными постами.

Электросварщики — строители газо- и нефтепроводов тепло отзываются о водителе К. Ефимове, техника у него всегда на ходу и в отличном рабочем состоянии.

На снимке: К. Ефимов.

Фото Р. ПУТКАРИДЗЕ.

СТРАДА СЕНОКОСНАЯ

Есть план!

Работники нашего управления успешно потрудились на сенокосных угодьях. Они на месяц раньше, чем в прошлом году, выполнили производственное задание, заготовив для совхоза «Нижневартовский» 2232 тонны сена при плане 1860 тонн.

Высокой производительности труда достигли благодаря сознательности и организованности, трудолюбию, рациональному использованию техники, которая была подготовлена заблаговременно. Звенья механизаторов соревновались за достижение высокого конечного результата.

В трудовом соперничестве отличились опытные кормозаготовители братья Антипины — Алексей и Александр, мастер участка В. Я. Винс. Хорошим организатором проявил себя начальник первой автоколонны И. А. Кулин.

Все участники сенокоса премированы.

Ф. БАЙМУРАТОВА,
инженер УТТ № 5.

Заботы кормодобытчиков

Активно участвуют в заготовке кормов для общественного животноводства работники Нижневартовской тампонажной конторы. Они успешно выполнили свое задание, накосив 145 тонн сена. Ударными темпами продолжают сенозаготовку.

На косовице трав занято двадцать человек. В их распоряжении необходимая техника. Каждый погожий день августа рабочие используют для высокопроизводительной работы. Успешно организует труд руководитель сенокоса — механик четвертого цеха М. К. Каштанов.

По-ударному трудятся моторист Н. Рыцев, тракторист П. Аранов, повар Н. Караулец — отлично готовит пищу.

З. ВАЛИЕВ,
секретарь парторганизации «Нефтяник», 27 августа.

Учиться стало интересно

ЭНТУЗИАСТЫ ИДЕОЛОГИЧЕСКОЙ РАБОТЫ

Вот уже семь лет в вышкомонтажном управлении № 1 по ударному трудится комсомольско-молодежный коллектив старшего прораба В. И. Бортникова, специализирующийся на строительстве буровых методом передвижки. По итогам работы за 1981 год мы достигли наивысшей выработки на одного работающего по Министерству нефтяной промышленности. Успешно выполняется план и нынешнего года.

В бригаде совершенно отсутствует такое явление, как текучесть кадров. У нас двенадцать коммунистов и четырнадцать членов ВЛКСМ. На базе КМК создана школа комсомольской политсети.

Должен сказать, что не сразу у нас в бригаде стали популярными занятия. Ребята шли на них с неохотой. Основной формой занятия была лекция. Пропагандист не прилагал особых усилий, чтобы задеть умы ребят, вызвать их на откровенный разговор, и они не участвовали в собеседованиях. Очень сложно было выбрать время для занятий, ведь наша бригада работает по звеньям в две смены, кусты разбросаны.

И мы решили собираться до начала работы, по утрам. Практика показала, что это самое удобное время.

Два года назад в нашем коллективе пропагандистом стал Велик Степанович Малхасян. У этого человека огромный жизненный опыт и большой пропагандистский стаж (более тридцати лет). С его приходом работа школы заметно активизировалась.

В прошлом учебном году мы изучали программу «Учение, преобразующее мир».

На каждом занятии Велик Степанович находит время, чтобы сделать обзор политических событий внутри страны и за рубежом, выслушать мнения слушателей по тем или иным событиям, дает политически правильные разъяснения. В итоге, мы всегда в курсе событий. И не просто знаем о них, но и имеем свое мнение по каждому вопросу.

Много внимания уделяется и делам производства. Уже вошло в практику ежемесячно обсуждать итоги социалистического соревнования по звеньям, выясняются причины отставания тех или иных звеньев.

В бригаде жесткая трудовая дисциплина, малейшие случаи ее нарушения немедленно обсуждаются в коллективе. Сложилась хорошая традиция: ни один человек не бросает работу незаконченной, даже если рабочее время истекло. То есть ребята учатся правильно, ответственно относиться к делу. И занятия в школе комсомольского просвещения играют в этом большую роль, помогая в каждом вопросе занять правильную позицию.

Вот один из примеров. Очень бурно на занятии обсуждался поступок комсомольца Владимира Филиппова. Случилось так, что Владимир остался на буровой один (делал подготовку к ее передвижке). Буровики не рассчитали время, и заказ на передвижку установки был дан на более позднее время. Буровая к передвижке была готова, бригада простаивала, терялись метры проходки, а времени до прибытия вышкомонтажников было еще очень много. И Владимир решил двигать сам. Посоветовался с буровым мастером, буровики вызвались помочь парню.

Когда звено вышкомонтажников прибыло на куст, Володя уже заканчивал обвязку коммуникаций, буровая была передвинута.

И вот на занятии идет обсуждение поступка Филиппова. Мнения были разные. Одни говорили, что не имел он права делать передвижку, это же нарушение правил техники безопасности да и технологии. Другие говорили, что Володя совершил героический поступок, что если бы было побольше таких людей, то коммунизм наступил бы быстрее.

Велик Степанович выслушал всех, потом попросил Володю ответить на вопрос, почему же он все-таки решил двигать буровую, ведь он имел полное право сидеть в теплой культбудке и дожидаться звена. Владимир ответил: «Я видел, как нервничают буровики, как теряется время, взвесил все «за» и «против» и был в себе уверен, что у меня получится. Да и ребята из буровой бригады меня поддержали».

Малхасян обобщил выступления и убедил всех, что Володя поступил правильно, что это и есть активная жизненная позиция.

Очень интересно, по-деловому прошло занятие по теме «Мой вклад в добычу миллиона тонн нефти и миллиарда кубометров газа в области в сутки».

Занятие началось с рассказа пропагандиста о том, какое значение имеет нефть на мировом рынке, как она влияет на международные отношения. Затем пропагандист остановился на значении Западно-Сибирского производственно-территориального комплекса в энергетическом балансе страны. Потом разговор перешел на дела управления, на работу нашей бригады, на вклад каждого из нас в это дело. На занятии были приняты личные и бригадные повышенные социалистические обязательства. Мы уверены, что с честью с ними справимся.

В. ОСИПОВ,
слушатель школы.



Анатолия Кутузова, токаря пятого разряда ремонтно-механического участка хорошо знают на Белозерном ГПЗ. Умело и качественно выполняет он порученное дело, постоянно повышает свое мастерство. Опыт, хорошая профессиональная подготовка, ответственность — вот качества, характеризующие молодого рабочего.

На снимке: А. КУТУЗОВ.

Фото Ю. ИППОЛИТОВА.

ОТЗОВИТЕСЬ, ОДНОПОЛЧАНЕ!

Наш 1402-й самоходный артиллерийский полк в составе 13-го гвардейского стрелкового корпуса второй Гвардейской Армии и 43-й Армии прошел славный боевой путь, освобождая города и населенные пункты Литвы, овладевая городами Восточной Пруссии, штурмовал Кенигсберг.

Через многие годы однополчане встретились и создали свой совет ветеранов. Разыскиваем остальных однополчан.

Свои письма присылайте по адресу: 450055 г. Уфа-55, проспект Октября, 123, кв. 8. Кузнецовой Зайде Салиховне.

СОЗВЕЗДИЕ ЭКИБАСТУЗА

На базе расположенного неподалеку от Павлодара Экибастузского месторождения угля создается крупный топливно-энергетический комплекс. Здесь намечено построить пять крупных тепловых электростанций. Их энергия будет поступать в индустриальные центры страны по сверхмощным линиям электропередачи.

На площадке ударной стройки уже поднялось здание первой ГРЭС. Пока здесь действуют четыре энергоблока, скоро вступит в строй пятый, сооружаются очередные агрегаты. Начато возведение и Экибастузской ГРЭС-2, ведется подготовка к строительству Южно-Казахстанской ГРЭС.

Широкому размаху работ способствует «рабочая эстафета». В соревнование за сокращение сроков возведения станций включились коллективы более ста заводов. Ленинградские машиностроители поставляют мощные турбоагрегаты. Крупные заказы Экибастуза с честью выполняют коллективы предприятий Подмосковья, Новосибирска, Барнаула, Омска, городов Урала.

(ТАСС).

СОВЕРШЕНСТВОВАТЬ ХОЗЯЙСТВЕННЫЙ МЕХАНИЗМ

Бригадная форма

На современном этапе экономического развития страны получила широкое распространение бригадная форма организации труда.

«Повышая эффективность производства, они полностью соответствуют экономической стратегии партии на современном этапе, — подчеркнул Леонид Ильич Брежнев на XVII съезде профсоюзов СССР, — в текущем пятилетии эти формы, как известно, должны получить самое широкое распространение».

Организационная работа по формированию бригад началась в управлении Нижневартовскнефть с введения планово-оценочных показателей в цехах. Были разработаны положения о бригаде, ее совете, о бригадире, коэффициенте трудового участия в планово-оценочных показателях для коллектива, которые были направлены на выполнение и перевыполнение основных показателей по добыче нефти и удельного расхода численности на одну скважину.

Надо отметить, что действующие планово-оценочные показатели для бригад в цехах с момента их внедрения и до настоящего времени претерпели неоднократные изменения. Ряд из них был исключен ввиду их неэффективности и замены другими. Эти изменения производились на основе анализа, предложений и замечаний рабочих, инженеров и техников, высказанных нам на собраниях и совещаниях.

В декабре прошлого года специальная комиссия еще раз пересмотрела планово-оценочные показатели. Она пришла к выводу, что наибольшая эффективность их достигается в цехах подготовки и перекачки нефти только в непосредственной увязке их с планами цеха добычи нефти и газа, в цехе подземного ремонта скважин — с работой механизированного фонда скважин и качества производимых ремонтов, в цехах добычи нефти — с работой мехфонда.

Необходимо обратить внимание еще на одну особенность, которую необходимо учитывать при разработке планово-оценочных показателей — это возможность их достоверного учета. Наиболее сложно этот вопрос решается в бригадах добычи. Если добыча каждого цеха контролируется ежесуточно на площадях дожимных насосных станций и комплексных сборных пунктах счетчиками, то такого учета по бригадам нет и не предусматривалось проектом обустройства месторождения. Бригадный учет добычи нефти в настоящее время ведется по суточным рапортам и корректируется в конце месяца по результатам работы цеха.

Нами, совместно с районным информационно-вычислительным центром, составлен план работ и на нове его внедряется бригадный учет нефти на ЭВМ. При помощи устройств, расположенных на месторождении, в каждом цехе установлена прямая и обратная связь с районным информационно-вычислительным центром. Расчет добычи нефти ведется на основе данных о работе фонда скважин. Уточнение замерной добычи нефти по фактически данным — сдаче и изменению остатков в резервуарах будет производиться ежесуточно.

Таким образом, цех, бригада будут иметь ежедневную информацию о добыче нефти по бригадам. Нельзя сказать, что этот метод отвечает полностью нашим требованиям об учете нефти, но на данном этапе нам представляется он наиболее приемлемым. Будем и дальше совершенствовать его.

В настоящее время во всех цехах, кроме вновь созданного, организована 161 бригада. Общая численность рабочих промышленно-производственного персонала более двух тысяч человек, бригадной формой организации труда охвачено 1957 или 87,9 процента. Из них в комплексных бригадах — 1072 и в специализированных — 885 рабочих. Распределение приработка и премии с применением коэффициента трудового участия производится в 68 бригадах: во всех 30 бригадах цехов добычи нефти и в 38 бригадах цехов подготовки и перекачки нефти с охватом 916 человек. В первом полугодии с применением коэффициента трудового участия работало 136 бригад.

Для руководства коллективами назначено 105 бригадиров, 55 — возглавляют мастера. В каждой избран совет бригады в составе трех—пяти человек, в зависимости от ее численного состава. За

ВКЛАД В ПРОДОВОЛЬСТВЕННУЮ ПРОГРАММУ

Будут овощи и мясо

Продовольственная программа, которая была рассмотрена на майском (1982 года) Пленуме ЦК КПСС, непосредственно связана с реализацией обширной программы социально-экономического развития страны и повышения благосостояния советского народа.

Задачи, намеченные в Продовольственной программе СССР на период до 1990 года, возможно решить только при активном участии всех и каждого, и никто не может оставаться в стороне.

Наш трудовой коллектив Мегионского дорожного ремонтно-строительного управления счел своим долгом откликнуться на призыв Коммунистической партии конкретным делом и внести свой вклад в реализацию Продовольственной программы.

Высокие и напряженные обязательства мы берем на себя. Так, в 1982 году построим свинарник на 120 голов. За счет роста поголовья и повышения продуктивности животных намечаем получить тридцать тонн свинины в живом весе и в период до 1990 года будем производить по тридцать пять—сорок тонн свинины ежегодно. Осуществляем сбор пищевых отходов на предприятиях общественного питания и в жилом секторе.

В 1983 году построим телятник на пятьдесят голов, а до 1990 года — крольчатник на пятьсот голов, теплицу площадью 840 квадратных метров, овощехранилище и подсобные помещения.

Мы приложим все усилия, чтобы наше подсобное хозяйство было высокомеханизированным.

Организуем социалистическое соревнование за досрочное выполнение намеченных планов и обязательств, чтобы каждый день последовательно наращивать темпы и улучшать качество работ, множить достижения и успехи в решении Продовольственной программы, всемерно способствовать неуклонному повышению экономической мощи страны, осуществлению планов коммунистического строительства.

Б. БОРОВИК, начальник управления; А. КУЦЫЙ, секретарь партбюро; Ю. ХМЕЛЕВ, председатель местного комитета; Т. КАЛМЫКОВА, секретарь комсомольской организации.

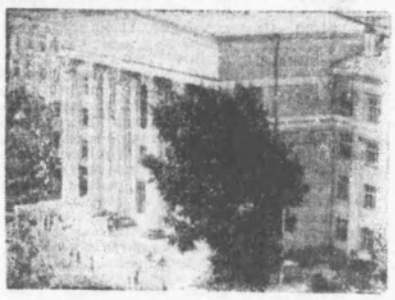

В Башкирской АССР дружно живут и трудятся люди более 100 национальностей — башкиры, русские, татары, украинцы, мари йцы, белорусы, чуваши... Экономика республики находится на переднем крае современного научно-технического прогресса, органически входит в единый народнохозяйственный комплекс страны.

Она занимает первое место в стране по объему нефтепереработки. Добыча нефти с начала освоения в этом регионе нефтяных месторождений превысила миллиард тонн. По многочисленным адресам в разные концы страны предприятия республики отгружают продукты нефтехимии, станки, приборы и средства автоматизации, автосамосвалы, удобрения. Нескончаемым потоком поступают в Башкирию грузы из Москвы, Ленинграда, Челябинска, Перми, Из Украины, Казахстана, Грузии, Азербайджана...

Башкирия — один из крупных производителей сельскохозяйственной продукции среди экономических районов Российской Федерации. Большой вклад в развитие экономики вносят Башкирский филиал Академии наук СССР, научно-исследовательские институты. От медресе до университета, от курая до классической музыки, от безграмотности до расцвета науки — таков путь трудящихся к высотам культуры.

На снимках: здание Башкирского государственного университета в столице республики Уфе; ткацкий цех Нефтекамского завода искусственных кож. Предприятие поставляет свою продукцию на автозаводы в Набережных Челнах, Тольятти, Ижевске.

(Фотохроника ТАСС).

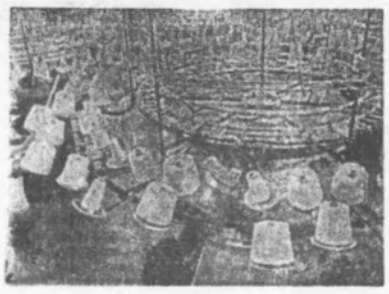

газете отвечают

Главный инженер управления технологического транспорта № 1 В. А. КУТНЯКОВ:

«Статью «Без уважения к природе», опубликованную в «Ленинском знамени» пятого августа, мы рассмотрели. Разработали мероприятия, направленные на предотвращение загрязнения окружающей среды. Один из автослесарей обучен работе с газоанализаторами».

Заведующий районным отделом культуры М. Л. ШЕХТМАН:

«Клуб на замке» так называлась заметка, опубликованная в «Ленинском знамени», № 156. Речь шла о Доме культуры, что в деревне Вата.

Отдел культуры рассмотрел заметку, критику признал и решил укомплектовать Ватинский Дом культуры специалистами. Силами шефов будет отремонтировано здание».

Начальник управления технологического транспорта № 4 П. ГОРН:

«В «Ленинском знамени». № 153 от 5 августа 1982 г. в статье «Без уважения к природе» критиковалось наше управление.

В настоящее время создан пост диагностики автомобилей.

Строительство мойки автомобилей на подрядных началах ведет второе строительно-монтажное управление УТТСТ и АД».

Исполняющий обязанности ЖКК Нижневартовскнефтегаза В. И. ВОРОНОВ:

«В № 141 газеты «Ленинское знамя» была опубликована заметка «Минимум внимания парку», в которой высказана критика и в наш адрес.

Совместно с отделом культуры мы разработали мероприятия на 1982—1983 годы. Раз в неделю — по пятницам — наша контора, трест Нижневартовскнефтестрой, автобаза № 9 проводят в городском парке санитарные дни. Здесь работают сейчас постоянно три дворника, они наводят чистоту и порядок в парке».

В действии

руководство бригадами производится доплата от десяти до пятнадцати процентов тарифной ставки рабочего. Работники бригад цехов добычи нефти, кроме шестого цеха, оплачиваются по повременно-премиальной системе с выдачей нормированного задания. Рабочие бригад шестого цеха с октября прошлого года переведены на сдельно-премиальную систему оплаты труда. Надо отметить, что введение этой формы оплаты труда повысило чувство ответственности рабочих за выполнение плана. Не случайно, что коллектив цеха систематически перевыполняет плановые задания. Снизилось также количество нарушений производственной дисциплины. Одному из передовых рабочих по требованию бригады даже пришлось уволиться.

В целях экономии трудовых ресурсов в бригадах производится совмещение профессий, расширение зоны обслуживания, доплата за высокое профессиональное мастерство. Для повышения роли мастера и заинтересованности бригад в выполнении хозрасчетных показателей, коллективам устанавливается фонд мастера в размере до трех процентов, которым выплачивается при выполнении всех установленных планово-оценочных показателей. Сейчас разрабатывается положение о доплате за отсутствующего работника, что также должно повысить заинтересованность коллектива в выполнении программы меньшим числом.

На сегодняшний день закончен только первый этап работы, и сейчас мы переходим ко второму этапу — повышению качественной стороны деятельности бригад. Необходимо добиться, чтобы до каждого члена коллектива ежедневно доводилось задание и результаты работы за прошедшие сутки как в натуральных единицах, так и в виде заработка. Только такая постановка вопроса позволит знать и регулировать производственный ритм, своевременно принимать меры по обеспечению заданий. Бригада четко будет реагировать на плохое качество работы, так как оно тут же отразится не только на заработке, но и моральном престиже всего коллектива. Положение о совете бригады необходимо дополнить: предоставив ему право только с его согласия оказывать членам бригады материальную помощь, выдавать путевки в санатории и дома отдыха, предоставлять места в детских яслях и садах.

Недавно группа наших специалистов посетила передовые управления объединения Татнефть. Башнефть и привезла оттуда типовой проект прокатно-ремонтного цеха электрооборудования, разработанного и утвержденного нашим объединением. Решены вопросы количественного состава и направление работы бригад, их квалификационный состав, система оплаты труда, расстановка инженеров и техников, их должностные обязанности и оклады. Мы считаем, что занимствование этого опыта объединением позволило бы привести к единой бригадной структуре в цехах и оказало бы значительную помощь нефтегазодобывающим предприятиям в организации и эффективном использовании бригадной формы труда.

Отдел труда объединения в настоящее время делает особый упор на внедрение передовых методов труда, эта работа тоже нужная, но особое внимание, мы считаем, надо сейчас обратить на бригадную форму. Настало время объединению разработать единую документацию по бригадной форме организации и оплаты труда, отпечатать ее и размножить типографским способом централизованно, как это сделано на Волжском автомобильном заводе, и выдать ее нам.

А. ГОРЕЦКИЙ,
заместитель начальника по экономике управления Нижневартовскнефть.

ЗА ФАСАДОМ «СВОБОДНОГО МИРА»

В поисках жилья

В западногерманском городе Золингене одни из домовладельцев объявил о сдаче в аренду квартиры в принадлежащем ему старом доме. То, что произошло вслед за этим, обескуражило даже видавшего виды хозяина. В его адрес сразу же поступили письма от 90 семей, не имеющих жилья.

Золингенская история наглядно отражает обостряющийся в Федеративной республике жилищный кризис. Ныне в стране не хватает около полутора миллионов квартир. Жилищный фонд находится в катастрофическом состоянии. По сообщению печати, почти 800 тысяч домов, пришедших в негодность, подлежат сносу. Объем жилищного строительства регулярно сокращается. Так, только в прошлом году было возведено на 100 тысяч квартир меньше, чем в 1980 году.

Жилищный кризис на Рейне сопровождается непомерным ростом квартирной платы, откровенной спекуляцией земельными участками, освобождающимися после сноса старых строений. Домовладельцам выгоднее строить отели, многоэтажные гаражи, помещения для бюро. Они приносят гораздо большие барыши.

Другая черта жилищного кризиса — пустующие многие годы дома-новостройки. Здесь квартплата настолько высока, что они совершенно недоступны трудовому люду. Даже так называемые «социальные квартиры», которые принадлежат городским властям и несколько дешевле жилья в частновладельческом секторе, многим не по карману. В Федеративной республике, одной из богатейших стран Запада, в настоящее время насчитывается почти 300 тысяч бездомных. Эта армия лишенных крыши над головой ежегодно пополняется 20—30 тысячами человек.

(ТАСС).



(Время местное)

ВТОРНИК, 31 августа

Москва

8.40 Время. 8.40 У. Текнерей. «Ярмарка тщеславия». Фильм-спектакль. 11.25 Новости. 14.00 Новости. 14.10 «На русском севере». Научно-популярный фильм. 14.20 «Маяковский — художник». 15.05 Фильм — детям. «Приключения Электроника». 2-я серия — «Тайна 6 «б». 3-я серия — «Мальчик с собакой». 17.15 Единство трудящихся в борьбе за мир. 17.45 Международный турнир по волейболу. Мужчины. Сборная СССР-2 — сборная Японии. 18.15 Сегодня в мире. 18.30 Знаменосцы Трудовой Славы. Об опыте работы Белгородского витаминного комбината. 18.45 На экране — юнокомедия. «Укротительница тигров». 20.30 Время. 21.05 Контрольная для взрослых. Передача 6-я. 21.50 Сегодня в мире. 22.05 Международные соревнования по конному спорту.

II общесоюзная программа

Москва

9.55 Французский язык. 10.25 Фильм — детям. «Военная тайна». 11.50 Жизнь науки. 12.20 «Знаешь ли ты закон?». Ответы на письма.

Тюмень

17.00 Хроника новостей. 17.05 «Советский патриот». Киножурнал. 17.15 «Орленок». Художественный фильм для детей. 18.35 Тюменский меридиан. 18.55 Экономика. Наука. Практика. Ведущий — кандидат технических наук В. А. Шабанов. 19.30 Спокойной ночи, малыши! «Тетя Валя рассказывает...» (М.). 19.45 К началу нового учебного года. Интервью заместителя заведующего областным отделом народного образования А. А. Котова.

Москва

20.00 Спорт за неделю. 20.30 Время. 21.05 «Сегодня и завтра». Многосерийный художественный телефильм. 2-я серия.

СРЕДА, 1 сентября

Москва

8.00 Время. 8.40 «Укротительница тигров». Художественный фильм. 10.25 Клуб кинопутешествий. 11.25 Новости. 14.00 Новости. 14.20 «Визит Муамара Каддафи в Советский Союз». Документальный фильм. 14.30 Русская речь. 15.00 Отзовитесь, горнисты! 15.45 Чемпионат мира по шоссейно-кольцевым мотогонкам. Передача из ЧССР. 16.15 К Международному дню мира. Документальный фильм. «Мир — тебе, нам, всем». 16.25 Лети, наша песня. 17.10 Международный турнир по волейболу. Мужчины. Сборная-1 — сборная ЧССР. 17.40 К началу учебного года в вузах и техникумах. 18.15 Сегодня в мире. 18.30 Подвиг. К 40-летию разгрома немецко-фашистских войск под Сталинградом. 19.00 «Когда наступает сентябрь». Худ. фильм. 20.30 Время. 21.00 Лица друзей. Ведет передачу писатель А. Алексин. 21.45 Сегодня в мире. 22.00 Игра ет квартет имени Д. Д. Шостаковича.

II общесоюзная программа

Москва

8.00 Утренняя гимнастика. 8.20 «Начальник участка». Документальный фильм. 8.35 География. 7 класс. Географическое положение и границы СССР. 9.05 Немецкий язык. 2-й год обучения. 9.35 География. 7 класс. Географическое положение и границы СССР. (Повторение). 10.05 Учащимся ПТУ. История. Ленинский план ГОЭЛРО. 10.35 Общая биология. 9 класс. Значение биологии в народном хозяйстве. 11.05 Советская пейзажная живопись 20-х—30-х годов. 11.35 Общая биология. 9 класс. Значение биологии в народном хозяйстве. (Повторение). 12.10 Былины. 5 класс. 12.40 Природоведение. 2 класс. Мы знакомимся с природой. 13.00 Астрономия. 10 класс. Основные методы астрономии. 13.30 Немецкий язык. 2-й год обучения. (Повторение). 14.00 Чему и как учат в ПТУ. 14.35 Драматургия В. Розова. 15.20 Новости.

Тюмень

17.00 Хроника новостей. 17.05 Сказка для детей. 17.20 Реклама. 17.25 «Электросвязь, радиосвязь и радиовещание». Научно-популярный фильм. 18.15 «Здравствуй, школа!». Музыкальная передача для детей. 18.45 Тюменский меридиан. 19.00 Вестник кинохарана. 19.30 Спокойной ночи, малыши! 19.45 За безопасность движения. «Выехал навстречу», «Закройте двери автобуса», «Когда виноват пешеход», «Если автомобиль неисправен». Фильмы.

Москва

20.30 Время. 21.00 Международная товарищеская встреча по футболу. Сборная молодежная СССР — сборная молодежная ГДР.

Тюмень

22.45 «Милый жанр». Телеспектакль. 1-я и 2-я серии.

ЧЕТВЕРГ, 2 сентября

Москва

8.00 Время. 8.40 «Есть на Волге утес». Фильм-концерт. 9.10 Отзовитесь, горнисты! 9.55 «Когда наступает сентябрь». Худ. фильм. 11.25 Новости. 14.00 Новости. 14.20 Программа документальных фильмов: «Время ведет диалог». «Щедрость солнца». 14.40 Любите ли вы театр? 15.25 Творчество юных. 15.55 К 60-летию образования СССР. «Путь, равный столетиям». Вступительное слово директора Института истории АН СССР, доктора исторических наук С. С. Хромова. 16.45 Шахматная школа. Класс начинающих. 17.15 Народные мелодии.

Тюмень

17.30 Депутаты и жизнь. Молодой специалист на селе. Передача из Исетского района.

Москва

17.00 В каждом рисунке — солнце. 18.15 Сегодня в мире. 18.30 Беседа главного редактора журнала «Иностранная литература» Н. Федоренко с французским писателем А. Стилем. 18.50 «Кунгурский феномен». Документальный телефильм. 19.10 «До встречи, любимый». Художественный фильм (Вьетнам). 20.30 Время. 21.05 Фестивали... Конкурсы... Концерты... 22.25 Сегодня в мире. 22.40 Международный турнир по волейболу. Мужчины. Сборная Польши — сборная Японии.

II общесоюзная программа

Москва

8.00 Утренняя гимнастика. 8.20 «Пейзаж-9». Документальный телефильм. 8.35 Физика. 6 класс. Физика и техника. 9.05 Испанский язык. 8.35 Физика. 6 класс. Физика и техника. (Повторение). 10.05 А. Н. Радищев. «Путешествие из Петербурга в Москву». 11.00 Малина школа. 11.30 Поэзия С. Гудзенко. 12.10 Музыка. 3 класс. Русские народные инструменты. 12.30 В. И. Ленин. «Партийная организация и партийная литература». 10 класс. 13.00 Ботаника. 5 класс. Значение растений. 13.20 Испанский язык. 13.50 «Хочу быть министром». Художественный фильм с субтитрами. 15.20 Новости.

Тюмень

16.20 Сборник мультфильмов для детей.

Москва

17.30 Жизнь науки.

Тюмень

18.00 Хроника новостей. 18.05 «ЭВМ против дефицита». Фильм. 18.15 Продовольственная программа: нет заботы важнее. Репортаж с Тюменского комбината хлебопродуктов. 18.45 Тюменский меридиан. 19.00 «Горизонты взаимодействия». Хроникально-документальный фильм. 19.30 Спокойной ночи, малыши! 19.45 Экран научно-популярного фильма.

Москва

20.30 Время. 21.05 «Сегодня и завтра». Многосерийный художественный телефильм. 3-я серия.

Тюмень

22.10 На крыльях песни. Хор Дома культуры Ялуторовского лесозавода.

ПЯТНИЦА, 3 сентября

Москва

8.00 Время. 8.40 Выступление хореографического ансамбля «Юность». 9.05 Азбука молодых. 10.05 «До встречи, любимый». Художественный фильм. (Вьетнам). 11.20 Новости. 14.00 Новости. 14.20 К Всесоюзному дню работников нефтяной и газовой промышленности. Программа документальных телефильмов: «Нефтехим. Начало биографии», «Северное плечо». 15.05 «Наши дети». Киноэариковка. 15.10 П. И. Чайковский. Концерт № 1 для фортепиано с оркестром. 15.45 Международный турнир по волейболу. Мужчины. Сборная Болгарии — сборная СССР-1. 16.15 «Инерраз

СЕНТЯБРЬ

ПРОЛЕТАРИИ ВСЕХ СТРАН, СОЕДИНЯЙТЕСЬ!

ЛЕНИНСКОЕ ЗНАМЯ

ОРГАН НИЖНЕВАРТОВСКОГО ГОРКОМА КПСС, ГОРОДСКОГО И РАЙОННОГО СОВЕТОВ НАРОДНЫХ ДЕПУТАТОВ ТЮМЕНСКОЙ ОБЛАСТИ

Издается с 4 сентября 1941 года ▲ № 172 (5412) ▲ СРЕДА, 1 сентября 1982 года ▲ Газета выходит ежедневно, кроме воскресенья и понедельника ▲ Цена 2 коп.

ВОТ И ПРОЗВЕНЕЛ ПЕРВЫЙ ЗВОНОК, ОТСВЕТИЛО ЯРКИМИ ДНЯМИ ЛЕТО. СЕГОДНЯ СОБРАЛИСЬ У ШКОЛЬНОГО ПОРОГА МАЛЬЧИШКИ И ДЕВЧОНКИ. ОНИ ДЕЛЯТСЯ ВПЕЧАТЛЕНИЯМИ О ПРОШЕДШИХ КАНИКУЛАХ. РАЗГОВАРИВАЮТ О ЛЮБИМЫХ УЧИТЕЛЯХ, ПО КОТОРЫМ ЗДОРОВО СОСКУЧИЛИСЬ ЗА ЛЕТО.



ПЕРВЫЙ РАЗ В ПЕРВЫЙ КЛАСС. Фото Ю. ФИЛАТОВА.

СОРЕВНОВАЛИСЬ МАСТЕРА

Напряженно проходил конкурс профессионального мастерства вышкомонтажных звеньев объединения, в состав которых входили слесари-вышкомонтажники, газорезчики, электросварщики, электромонтеры.

Участникам конкурса предстояло изготовить по чертежам угловую врезку колена манифольда, ответить на теоретические вопросы по технологии ведения резки, сварки металлов.

Победителям конкурса В. А. Вилкину, В. Н. Буде, В. Я. Кочурову, П. П. Самарцеву вручены Почетные дипломы, памятные ленты «Лучшему вышкомонтажному звену объединения Нижневартовскнефтегаз», ценные подарки.

Примером конкурса стало звено в составе П. В. Белецкого, К. П. Краснова, В. Хайлова, В. В. Коптева.

И. ПЕТРОВ.

В счет декабря

Сегодня трудится бригада мастера Героя Социалистического Труда А. Д. Шакшина из Нижневартовского второго бурового управления.

С начала года на ее счету пройдено 59000 метров горных пород. До завершения годового плана ей осталось построить на Самотлоре шесть тысяч метров нефтяных скважин. Лучшей в этой бригаде по праву считается вахта бурильщиков Г. И. Штефана, Н. П. Савинова.

Вслед за лидером социалистического соревнования идут проходчики мастера Р. Ф. Шайхнева, которые с начала года пробурили 51 тысячу метров горных пород.

Высоким авторитетом пользуется в коллективе предприятия бригада освоения мастера Б. М. Давыдьева. Она работает грамотно, с опережением графика. С начала года она передала заказчику более шестидесяти скважин.

Е. ШНЕЙДЕР,
нештатный корр.

Опережают график

Шестьсот пять буровых установок сдало в этом году заказчикам Нижневартовское вышкомонтажное управление. Это на сорок четыре установки больше, чем ему планировалось.

Столь значительное опережение графика строительства буровых стало возможным благодаря ударной работе бригад старших прорабов Н. С. Мельника, С. Н. Остащенко, А. М. Оганесяна, В. Н. Бортникова.

Хороший трудовой подарок к своему профессиональному празднику приготовил коллектив Н. С. Мельника, он досрочно построил двадцать шесть буровых с начала пятилетки. Это на одну установку больше, чем ему планировалось на первых два года текущей пятилетки.

Близка к завершению программы двух лет пятилетки и бригада С. Н. Остащенко, ей осталось построить еще одну установку.

Значительно опережают задание восьми месяцев этого года бригады А. М. Оганесяна и В. Н. Бортникова: первая сверх плана смонтировала две буровые, вторая сделала дополнительно 51 передвижки станков.

Н. КИМАЕВА,
заместитель начальника отдела труда.

Экипажи — победители

Коллектив тампонажной конторы вступил на трудовую вахту в честь Дня работников нефтяной и газовой промышленности и десятилетия образования предприятия.

Лидирует в социалистическом соревновании коллектив цеха крепления скважин № 1, руководимый А. Белоглазовым. За семь месяцев им выполнен объем строительно-монтажных работ на 2387 тысяч рублей, что составило более 120 процентов плана.

Результат достигнут за счет внедрения современной технологии производства и роста производительности труда. Среди бригад цеха достойный вклад в выполнение производственной программы вносит коллектив бригады Ф. Седова. При плане зацементировано 19 колонн. Бригада уже два квартала удерживает переходящий вымпел «Победитель социалистического соревнования». Экипаж Ф. Седова в числе десяти экипажей цементировочных агрегатов первого цеха рапортует о выполнении задания двух лет пятилетки.

Л. БАЛАКИРЕВА,
экономист ОТиЗ.

С думой о рабочем

Вахтовый поселок Покачи готовится к радостному событию. В ближайшее время должны быть сданы в эксплуатацию сразу четыре объекта: овощехранилище на 400 тонн, торговый магазин на четыре рабочих места, автостанция, баня с прачечной. Это еще раз свидетельствует о том, что забота о быте, питании рабочего человека партийные и советские органы считают одним из основных вопросов при освоении Покачевского месторождения.

На глазах хорошеет рабочий поселок. С начала года вступили в строй поликлиника, почтовое отделение, финское общежитие на 144 места, общежитие на 45 мест, два бамовских общежития на 54 места, столовая на 100 мест. Заканчивается строительство бетонной дороги до автостанции, прокладываются инженерные сети, выполняется благоустройство поселка.

Успешно выполняя продовольственную и социально-культурную программу, славно трудится строительно-монтажная организация управления ПГДУ Покачевнефть. Много энергии вкладывает в свою работу старший прораб А. П. Миргородский, прораб В. С. Бондарь, механик А. Д. Ильюшин. Вдохновенно, с большим напором и желанием трудится бригада В. П. Иваницкого и бригада В. И. Шалина.

Особенно хочется отметить работу передовиков строительно-монтажного управления газоэлектроснаб щ и к а Александра Лейба, Ярослава Оленника, плотника Николая Шалина, электрика Сергея Андреева.

Ю. ЛИХАЧЕВ,
нештатный корр.

СТРАДА СЕНОКОСНАЯ

Передовые и отстающие

Досрочно завершили заготовку силоса для совхозов «Нижневартовский» и «Мегионский» коллективы Нижневартовских пятого, второго и первого управлений технологического транспорта. Мегионского управления буровых работ. В общей сложности они передали совхозам 7381 тонну этих ценных кормов, что на 612 тонны больше, чем планировалось.

Что касается заготовки сена, то с этой культурой дело хуже. Для запланированного объема сенозаготовок совхозу «Нижневартовский» предприятия города должны поставить еще 600 тонн, совхозу «Мегионский» — 335 тонн. Это без учета резервного фонда, который должно иметь каждое сельскохозяйственное предприятие.

Давно закончили поставку сена трест Самотлортрубопроводстрой, девятая автобаза, второе буровое управление, тампонажная контора и ряд других предприятий. Честь им и хвала! Этого не скажешь в адрес первого Нижневартовского, Варьеганского, Покачевского буровых управлений, управления Урьевнефть, треста Нижневартовскремстройэнергонефть, управления по внутрипромысловому сбору и компримированию газа, строительно-монтажного треста № 1. Их бригады до сих пор, хотя до окончания страды остается еще десять-пятнадцать дней, не сделали и половину своих планов.

Многие из бригад до сих пор не обеспечены техникой. Между тем трактора, сенокосные грабли, косилки, которые использовали предприятия, досрочно закончившие сенокосную страду, простаивают. А ведь можно было их, с согласия соответствующих предприятий, пустить в дело.

Время идет, служба прогноза сообщает о близких заморозках, значит тем более надо в эти дни работать по-ударному. И, очевидно, те, кто не сумеет из-за своей неорганизованности справиться с заданием по косовице трав, вынуждены будут посылать свои бригады в другие области страны.

Г. РАДОВ,
главный зоотехник объединения Нижневартовскнефтегаз.

Комсомольская жизнь

ПЕРВОЕ ЗАНЯТИЕ

Нижневартовский зональный штаб ЦК ВЛКСМ территориально - производственного комплекса по освоению нефтяных и газовых месторождений Западной Сибири провел первое занятие школы руководителей и групкомсоргов комсомольско - молодежных коллективов.

С интересом слушали выступление А. М. Беляева, первого секретаря горкома комсомола, который говорил о роли комсомольской группы в комсомольско - молодежном коллективе, о проблемах, возникающих в работе групкомсорга.

О бригадных формах организации труда рассказала Е. Л. Левашова, заместитель начальника отдела научной организации труда и управления производством Нижневартовскнефтегаза. Интересно было ознакомиться с опытом работы бригад, организации их труда на Волжском автомобильном заводе, других предприятий страны.

Инструктор отдела пропаганды горкома ВЛКСМ Е. Г. Сенчук познакомила руководителей и групкомсоргов КМК с вопросами комплектования политсети.

Представителям коллективов были даны рекомендации по составлению отчетов о работе комсомольско-молодежных коллективов, намечены вопросы на следующее занятие школы руководителей и групкомсоргов.

В заключение с интересной и содержательной лекцией о международном положении выступил Ю. Ф. Симонов, начальник строительно-монтажного управления № 1 Нижневартовскнефтегаза, внештатный лектор городского общества «Знание».

На следующем занятии мы планируем ознакомить слушателей с юридическими вопросами, организовать обмен опытом между комсомольско - молодежными коллективами, рассмотреть ряд других тем.

В. СЕЛЕЗНЕВ,
заместитель начальника штаба ЦК ВЛКСМ.

С АВГУСТОВСКОГО СОВЕЩАНИЯ УЧИТЕЛЕЙ

ЗА ЭФФЕКТИВНОСТЬ И КАЧЕСТВО ОБУЧЕНИЯ И ВОСПИТАНИЯ

ХАНТЫ-МАНСИЙСКИЙ округ сейчас переживает период невиданного роста промышленного и культурного развития. В связи с открытием и промышленным освоением нефтяных и газовых месторождений и ростом населения особенно бурно развивается народное образование. Если в районе после Великой Октябрьской социалистической революции было две школы, девять учеников и два учителя, то сейчас только в г. Нижневартовске тринадцать общеобразовательных школ, четыре школы рабочей молодежи, школа искусств.

Третий год работает межшкольный учебно-производственный комбинат. Для внешкольной работы с учащимися имеются Дом пионеров, станция юных техников, детская спортивная школа. В школах города обучается 21645 учащихся. Учебно-материальная база школ соответствует современным требованиям. Оборудовано и оформлено 398 учебных кабинетов, девятнадцать названы образцовыми. Все школы работают по кабинетной системе.

Учат ребят и взрослых 894 учителя, 663 из них с высшим образованием, 33 с учительскими институтами, 184 со средним специальным образованием.

Заслуженным уважением в городе пользуются работники педагогического труда: Н. С. Биятова, Е. П. Максимова, Ф. А. Губина, Н. М. Башкова, Л. П. Савина, Л. П. Корнеева, В. В. Кондрашова, Т. М. Сонды кова, Т. П. Беднина, Г. Н. Волобуева, Л. М. Арзамасцева, В. Н. Кирпичникова, В. Е. Сулаева, М. Х. Пак, А. А. Руднева, Т. М. Евсеева, В. Н. Громова, В. П. Константинова, В. А. Сухинина, К. А. Баширова и другие.

Органы народного образования, педагогические коллективы школ, дошкольных и внешкольных учреждений Нижневартовска неустанно работают над дальнейшим развитием всеобщего среднего образования, повышением эффективности и качества обучения и воспитания. Ежегодно выполняются все показатели народно-хозяйственного плана по контингенту учащихся. Охват выпускников восьмых классов со средним образованием составил 99,8 процента, 99,9 процента школьников поступивших в школу восемь лет назад и 99,6 процента — десять лет назад своевременно окончили восемь и соответственно десять классов. Более 80 процентов работающей молодежи, не имеющей среднего образования, продолжают учебу в вечерних и заочных школах, техникумах, училищах.

В настоящее время в вечерней (сменной) школе продолжают общее образование выпускники восьмых классов, пришедшие на производство, учащиеся профтехучилищ, молодые труженики города и села, имеющие перерыв в учебе. А всего за десять лет в вечерних школах Нижневартовска получили среднее образование шесть тысяч молодых тружеников. 2500 человек учатся сегодня.

Проблема среднего всеобуча работающей молодежи стала заботой партийных, профсоюзных, комсомольских органов.

Большое внимание этому вопросу уделяют в НГДУ имени В. И. Ленина, НГДУ Белозернефть, первом управлении технологического транспорта, управлении по повышению нефтеотдачи пластов и капитальному ремонту скважин, мостоотряде № 69, десятой автобазе, тресте Стройтехмеханизация. А вот в НГДУ Мегионнефть, строительном управлении № 11, совхозе, леспромхозе, пятой автобазе объединения Нижневартовскстройтрансстроя проблемам обучения молодежи не придается должного значения.

Борьба за повышение качества знаний, умений и навыков учащихся была и остается одной из главных задач партийных организаций и педагогических коллективов.

Общеизвестна роль партийных организаций в мобилизации усилий педагогических коллективов на решение ответственных задач, поставленных перед школой XXVI съездом КПСС, постановлением партии и правительства по вопросам обучения, воспитания учащихся и подготовки их к труду.

Большинство школьных парторганизаций города успешно выполняют свои функции — являются боевым авангардом педагогических коллективов. В последние годы в школах значительно оживилась партийная работа, больше внимания стало уделяться перспективному планированию и совершенствованию текущих планов первичных парторганизаций.

Многие партийные организации выступают подлинными организаторами идейной и творческой жизни педагогических коллективов, активно вникают в содержание и методику учебно-воспитательного процесса, добиваются укрепления связи школы с жизнью.

На партийных собраниях в школах стали чаще обсуждаться вопросы воспитания учащихся в процессе преподавания учебных предметов как гуманитарного, так и естественнонаучного цикла. Немало добрых слов можно сказать о парторганизациях шестой школы (секретарь М. Т. Колганова), пятой (секретарь Н. Д. Булгакова), четвертой (секретарь Н. Е. Арий). Учителя этих школ, возглавляемые коммунистами, умело используют возможности кабинетной системы, добиваются, чтобы каждый урок был емким, эмоциональным, вызывал у учащихся творческую мысль, воспитывал коммунистическую нравственность.

В школах нашего города выполнен большой объем работ по созданию и укреплению учебно-материальной базы, необходимой для дальнейшего совершенствования политической и трудовой подготовки школьников.

Ежегодно вводятся в действие школы-новостройки. Так, в прошедшем учебном году введены в строй две школы на 3170 мест. К началу нынешнего гостеприимно распахнут двери школа-новостройка с продленным днем на 1960 мест (по экспериментальному проекту) и восьмилетняя школа на 370 мест в старой части города.

Учебные кабинеты пополнились новейшим оборудованием и учебно-наглядными пособиями. Все школы имеют мастерские, в школах №№ 2, 6, 9, 11, 13 оборудованы кабинеты ручного труда для учащихся первых-третьих классов, в школах №№ 6, 8, 11, 13 — кабинеты и залы по профориентации. А в средней школе № 11 (директор Л. М. Арзамасцева) создана прочная техническая база для трудового обучения, воспитания и профориентации учащихся. С нового учебного года она станет опорной.

Опыт показывает, что работа по профессиональной ориентации учащихся эффективна тогда, когда в школе четко определены ее цели, разработана и последовательно осуществлена система ее проведения, когда она является органической частью учебно-воспитательного процесса, одним из главных направлений деятельности всего педагогического коллектива.

В большинстве школ улучшилась связь с предприятиями, вместо прежних планов шефской помощи стали составляться планы содружества школы и предприятия, в которых определены взаимные обязательства. Стали нормой совместное проведение партийных и комсомольских собраний, организация соревнования «бригада — класс», работа рабочих и школьного трудового десанта, участие в коммунистических субботниках, проведение вечеров и праздников труда, встреча с передовиками и ветеранами производства, героями труда. Положительный опыт такой связи есть в школах №№ 6, 7, 8.

В трудовой четверти нынешнего лета в 110 трудовых отрядах трудились 2489 старшеклассников, из них на промышленных предприятиях — 530, в сфере обслуживания — 35, в ремонтных бригадах — 625, на благоустройстве и озеленении города — 762, по сбору лекарственных трав — 536.

Вместе с тем в организации летних практических работ учащихся есть серьезные недостатки, нерешенные проблемы. Прежде всего участвуют в них еще не все старшеклассники. На местах труд школьников бывает плохо организован. Необходимо усилить политическую направленность содержания образования, более глубоко и целенаправленно решать проблемы соединения обучения с производительным трудом.

Не менее сложной и ответственной задачей является организация общественно полезного производительного труда учащихся, дальнейшее развитие и укрепление трудовых объединений школьников. По-настоящему решить вопросы трудовой подготовки возможно в тесном союзе с базовыми предприятиями, общественностью, семьей. Особое внимание следует уделить трудовой подготовке учащихся четвертых — восьмых классов.

За годы пятилетки комсомольскими и пионерскими организациями школ города накоплен значительный опыт по идейно-политическому, трудовому и нравственному воспитанию школьной молодежи.

Широкое распространение получили такие формы, как общественно - политическое чтение, конференции, Ленинский зачет, встречи с ветеранами партии, войны и труда, лектории, проведение смотров, посвященных 60-летию комсомола «Ты на подвиг зовешь, комсомольский билет», субботники и воскресники, конкурсы политической песни и политических плакатов, воспитание глубокого уважения к Гербу, Флагу, Гимну СССР. Созданы и работают посты всеобуча, проводятся рейды по выполнению режима дня, организуются группы взаимопомощи и консультантов по предметам, проводятся общественные смотры знаний, олимпиады и конкурсы, недели и дни науки, выставки технического творчества.

Встречая 60-летие образования СССР, коллективы школ приняли повышенные соц. обязательства. Педагоги средних школ № 6, № 7 выступили инициаторами городского соревнования и обязались добиться совершенствования всего школьного дела, трудового обучения и воспитания школьников, работы кружков, спортивных секций для всестороннего развития интересов и способностей учащихся, для их лучшей подготовки к жизни и труду. Следуя примеру инициаторов, хороший темп в соревновании взяли профсоюзные комитеты школ №№ 9, 11, 13, 8 и 10.

Просвещенцы Нижневартовска приложат все свои силы, умение на выполнение решений XXVI съезда КПСС в деле народного образования и достойно встретят 60-летие образования Союза Советских Социалистических Республик.

Л. ЗОЛИНА,
секретарь Нижневартовского городского комитета партии.

60-летию СССР

ВСЯ ЖИЗНЬ — ДЕТЯМ

На конкурс *„В семье единой"*

На августовском совещании учителей, по традиции прошедшем накануне нового учебного года, учительнице средней школы № 8 Клавдии Аркадьевне Башировой вручен значок отличника просвещения Союза Советских Социалистических Республик. Она второй педагог Нижневартовска, удостоенный этого высокого звания.

Зал аплодировал громко, горячо, когда ей прикалывали значок. Так ее коллеги: опытные и начинающие выражали чувство признательности за тридцатилетний труд, за высокое педагогическое мастерство.

Т. МОТОШИНА

Будто слезы дождик по оконному стеклу. По прозрачной поверхности капельки скатывались вниз и новые уже спешили следом за ними.

Капельки-слезинки стекали по щекам смуглой семилетней девчушки, стоявшей у окна. Она смотрела с завистью на спешащих в школу деревенских ребятишек, в холщовых сумках которых лежали настоящие буквари, настоящие пеналы. Хоть бы разочек их в руках подержать, хоть бы одним глазком посмотреть, чем на уроках занимаются, как там учатся читать и писать.

Накануне Клава тоже собиралась в школу. Все это лето она казалось, жила в каком-то другом измерении, торопила дни, оставшиеся до первого сентября. Но вот и опустились первые желтые листья на успевшую побуреть траву, зацвели астры в палисадниках, только не услышала Клава первосентябрьской песни школьного звонка.

— Еще чего не хватало, учиться она собралась. Твое дело хозяйством заниматься, ей ей науку подавай. Ничего, и вот безграмотная живу — никто с дороги еще не столкнул, — не приемля объяснений, заявила мать.

— Мама, мамочка, милая, знаешь, как я хочу учиться, — снова и снова начинала девочка.

Ее темные глазенки светились отчаянием, просьбой и мольбой — не всякий устоит перед этим взглядом, но Мария Ивановна Рамазанова — мать Клавы — в твердости мужчинам не уступит.

Воспитанная в старых традициях татарских семей, она и слышать про учебу не желала: женщина упорно не хотела понять, что изменились времена, а вместе с ними и устарели многие понятия, что и девочку-татарку, ее старшую дочь, ждут в школе ровесники, что имея знания откроют перед Клавой дверь в большую полную, интересную жизнь.

— Слыханное ли это дело, в доме пятеро детей мал мала меньше, а она в школу отправится. Кому за ними присмотреть? — рассуждала она, сидя за швейной машинкой, которая не смолкая стучала в доме целыми днями.

Отличная портниха Мария Ивановна все село Зенково, что неподалеку от Ханты-Мансийска, обшивала. Тем и кормились, что получала за работу. Перебивались как могли, да и не они одни так жили — все Зенково, всей стране тяжело было. Жаловаться не приходилось, шла война — все что получше на фронт отправляли: там передовая. Где-то на передовых рубежах воюет муж. Письма от Аркадия Рамазанова приходили часто. И каждое из них начиналось так: «Здравствуйте, мои родные. Скоро выбьем последний глаз Гитлеру, и я вернусь домой. Живите спокойно. Дорогая Маруся! Как наши дети? Хочется, чтоб выучились они, были грамотными. У грамотных и дорога-то в жизни шире».

Мария Ивановна шла к кому-нибудь из односельчан и диктовала: «Здравствуй, дорогой мой муж. Мы живы, здоровы, кланяется тебе вся деревня. Живем по-старому. Клава мне во всем первая помощница».

А на ней и вправду весь дом держался. Кто бы мог подумать, что эта тоненькая девочка-тростиночка и обеды варит, и обстирывает, и дрова на зиму заготавливает, и рыбу ловит, как заправская рыбачка, и на охоте не промахнется. Наработавшись по-мужски, ей бы к вечеру свалиться и уснуть мертвым сном, а она в учебники брата заглядывает. То ли поддавшись уговорам мужа, то ли послушав советы старшего брата, то ли все-таки уступив огромному желанию дочери, отпустила ее Мария Ивановна в школу.

Это было много лет назад, но именно из тех дней вынесла маленькая татарская девочка свою мечту — стать учителем.

— Я буду как Анна Тихоновна Самарина. Войду в класс и скажу: «Здравствуйте, дети! А потом раздам всем тетради», — думала она.

А еще хотелось, чтоб все ее уважали, как Анну Тихоновну и на улице почтительно здоровались. Анна Тихоновна была тем самым человеком, который дал Клаве не только первые уроки грамоты, но и добра. Возле нее девочка почувствовала то самое тепло, которого не хватало ей в доме. Рядом с учительницей было необыкновенно уютно и хорошо. И отзывчивой, тонкой по натуре девочке, так мало знавшей материнской ласки, сразу же захотелось отдать его частичку младшим по возрасту, которым оно, может быть, нужнее. А ребятишки, жившие по соседству на улице, чувствуя это, тянулись к Клаве. Какие только игры она с ними не затевет, какими только ласковыми словами не назовет — мало слышали их дети войны, вместе со своими младшими сестренками за стол усадить досыта утрет. И училась хорошо, потому что учеба доставляла только радость.

— Будет из девочки толк — думала Анна Тихоновна.

Но все оказалось не так просто. Хотя и рано повзрослела Клава, но после окончания школы растерялась она во взрослой жизни.

Наверное, уверенность приходит только с годами, с опытом. Но оказались рядом хорошие люди, таких много вокруг: душевные, а главное, надежные...

В Ханты-Мансийском педучилище шел последний приемный экзамен. Она знала, что не сдать его на «пять», значит лишиться стипендии в первом семестре, на нее-то и вся надежда.

«Надо встать и просто уйти, — думала Клава. — Нет, попробую. Но ведь не вытянуть же!».

— А вы почему не приступаете к заданию, — над столом склонился преподаватель Г. В. Гауфлер.

За экзамен ей поставили три. В училище зачислили, но девушка там не появилась. Она устроилась на рыбозавод — нужно же ни что-то жить, а из дома какая помощь. Там семья, отца нет — не пришел с войны, сами впроголодь живут.

Здесь на рыбозаводе и нашел ее тот самый преподаватель.

— Давай-ка, милая, пойдем в училище, не место тебе тут!

Сколько еще встретит она таких людей потом, позже. Это они заставили поверить в себя, в человека, чему позже она будет учить детей ханты в поселках Сосновый Бор и Охтеурье, ребятишек пеструшек в Нижневартовске.

Более трехсот детей прошли за тридцать лет перед Клавдией Аркадьевной Башировой, а особенно помнятся первые — дети ханты.

...Настороженно встретил юную учительницу — выпускницу Ханты-Мансийского педучилища — поселок Сосновый Бор. «Рутни ими» — русская женщина приехала», — объявляли друг другу охотники. Пришли делегацией.

— Ты больших детей не бери, на рыбалку и охоту нужны, забирай маленьких.

— Ну куда же маленьких, рано им в школу, — объяснила та.

И не раз еще пришлось пройтись по семьям, убедить, уговорить каждого, прежде чем она начала свой первый урок. Сколько их было потом — не сосчитать, только приходили теперь дети в школу сами. Им еще раз хотелось услышать ее рассказ о Москве, о Ленине, понять смысл нового слова. И никаких технических средств под рукой, никаких пособий, только умные глаза учительницы да ее убедительные слова, только букварь в помощниках, по которому она учила их читать.

А еще научила всему искренне удивляться, старалась дать все, что могла. До утра засиживалась над журналами, привезенными из Москвы, — завтра с ее уроков дети унесут что-то новое до этого момента им неизвестное.

Нынешние питомцы Клавдии Аркадьевны — народ уже подготовленный. Они приходят в школу умея читать и писать, но зачастую не умеют дружить. Мастер-педагог начинает свой первый урок словами:

— Посмотрите, ребята, вот сидит Дима, а у него в классе тридцать девять товарищей.

— И теперь не окажись у Димы ручки, ему протянут сразу тридцать девять ручек.

В первую очередь Баширова формирует коллектив, ну, а где он прочный, там и остальное все в порядке. И с учебой будет дружба. Первоклашки по-разному относятся к учению, и Баширова, прекрасно понимая это, находит ключик к каждому. Косте — задание в игровой форме, Кате — самостоятельная работа.

Ее ребятишки ежедневно, хоть на крошечный шажок, но продвигаются вперед. И что самое интересное: малыши не устают на уроках, отсидев четыре подряд, они готовы прослушать еще столько же, потому что доброжелательность царит на них, потому что не влияет Клавдия Аркадьевна на детей словами «ты должен», «так нужно»... Она обращается, спрашивая у класса и одновременно советуясь с ним: «А могли бы мы ребята?»

Ну, конечно! Кто же из детей ответит наоборот, чувствуя, что в нем видят личность, уважают ее.

Среди малышей начальных классов девятой школы авторитет К. А. Башировой неоспорим.

— Клавдия Аркадьевна очень хорошая, и мы ее любим, — заявляют они в своих сочинениях о любимом учителе.

Дети, как никто другой, чувствуют людей и тянутся к тем, кто их любит, кто готов отдать им всего себя. Не зря повзрослевшие ученики бегут на перемене к бывшей учительнице, чтобы услышать ее спокойный голос, узнать, как обстоят дела у младших школьников, а совсем взрослые спешат поздравить цветами, открыткой с первым сентября.

Сегодня именно этот день. В тысячный раз войдет в класс Клавдия Аркадьевна, отличник просвещения СССР.



ЦВЕТЫ ДЛЯ ПЕРВОЙ УЧИТЕЛЬНИЦЫ

Фото Н. ГЫЛГАЗОВА.

НА ГРАНИ ЭКОЛОГИЧЕСКОЙ КАТАСТРОФЫ?

Когда летишь на самолете над Колумбией, территория этой страны представляется огромным зеленым ковром, разбросанным среди гор и долин и расчерченным извилистыми серебряными нитями рек. Однако в последнее время среди изумрудной зелени все чаще появляются громадные коричневые квадраты голой земли. Это следы хищнической деятельности действующих в стране иностранных монополий, которые начисто вырубают леса — одно из природных богатств Колумбии.

Сегодня леса занимают более трети территории страны. Древесина — одна из статей экспорта Колумбии. Но, как заметил крупный колумбийский специалист в области лесоводства Уго Вальдес, если будет продолжаться варварское истребление леса, то в недалеком будущем страна будет вынуждена закупать древесину в других странах.

На недавно состоявшемся в Боготе первом национальном конгрессе по проблемам экологии назывались такие цифры: каждый год в стране уничтожаются лесные посадки на площади свыше 350 тысяч гектаров. Эти потери практически не восполняются.

Не лучше положение и с водными ресурсами. Так, на конгрессе указывалось, что в реку Богота каждую минуту сбрасывается такое количество промышленных отходов, что ее можно с уверенностью назвать «самой загрязненной рекой в мире».

Срочные меры, считают ученые, требуются и по спасению животного мира Колумбии. В результате истребления 32 вида животных страны находятся на грани полного исчезновения. Затем не прекращается поток вывоза монополиями мяса, шкур, кожи, шерсти этих животных. (ТАСС).

Первые гладиолусы

Если театр начинается с вешалки, то школа — с пришкольного участка. Он у нас очень нарядный от деревьев и цветов; у нас зацвели даже гладиолусы. Нелегко было навести здесь порядок, но старались все лето. Сколько энтузиазма оказалось у ребят пятых, шестых и седьмых классов и их руководителя — учителя биологии А. Т. Собакаревой. И вот осень нам пора собирать урожай: салат, морковь, укроп. Но и зимой мы будем помнить о лете: в этом году у нас будет своя теплица — здесь будет школьное цветочное хозяйство. А пока первые гладиолусы цветут на пришкольном участке.

Т. ИВАНОВА,
учащаяся средней школы № 14.

Мы чудесно жили здесь

Свое лето я провела в пионерском лагере «Романтики». Он мне сразу понравился и стало ясно, что здесь будет весело и интересно.

И вот уже на волейбольной площадке появились первые игроки, начались походы и жаркие пионерские костры, нас каждый день ожидали море и пляж. А какие дружные, хорошие ребята подобрались в лагере.

Все умели и все могли Вилвдан Жафаров, Витя Волков, Таня Рябова, Наташа Китаева. У нас был даже свой вокально-инструментальный ансамбль «Лето», а значит были и хорошие песни.

А как заботились о нас взрослые: сильными, ловкими воспитывал ребят Е. В. Иванов, а В. В. Кабанов — разрешал много купаться — он понимал, что с морем мы встретимся не скоро. Спасибо нашим врачам и, конечно, поварам — они так вкусно кормили — и шоферам за экскурсии и поездки на море.

Эля ЛАБУЗОВА,
учащаяся.

Вот и стали мы на год взрослей

У порога школы нас встречают наши добрые учителя. Мы еще не успели огорчить их, потому что только что прозвенел звонок и сегодня мы стараемся дарить только цветы.

Но, а случится «схватим» двойку, сделаем неверный шаг — они помогут, поймут и совсем не обидятся на нас, порой совсем несносных.

Главное, что учитель умеет видеть в ребятах «взрослость», разгадывает характер и считается с понятиями школьников.

Более двадцати лет разгадывает наши души Раиса Васильевна Ходова. Наш 9 «б», теперь уже 10 «б», прямо скажем, не из легких, сборный класс — все пришли из разных школ и держались все сами по себе. Не выдержали два классных руководителя, да и Раисе Васильевне поначалу трудно пришлось: сколько жалоб выслушала она от других учителей. Но все же коллектив состоялся!

Пусть возможно не таким, каким хотела его видеть наша учительница, да и мы сами, но он есть. И сам класс здорово изменился, ведь когда мы вошли в него, то здесь кроме парт, доски, да голых стен ничего не было, а теперь и шкафы стоят, и стенды висят, и наглядные пособия есть, а ведь именно эстетический вид класса важен порой для восприятия материала.

Немало бесед и классных часов на самые разнообразные темы провела с нами Раиса Васильевна. А как она волновалась за каждого из нас, когда в классе шел открытый «Урок мужества» или когда мы отвечали за проведение общешкольных торжеств.

Но она не только наш классный руководитель, но и преподаватель истории. Ее уроки всегда насыщены, а главное, интересны, опрос Раиса Васильевна Ходова ведет по всей строгости, оценки ставит заслуженные.

Сколько за прошлый учебный год произошло перемен в наших сердцах, характерах. Сколько их еще будет нынче. Мы стали серьезнее, добрее, появились более зрелые взгляды на учебу, на жизнь.

Это она нас делает такими.

Ира ПРОКАЗОВА,
ученица средней школы № 14.

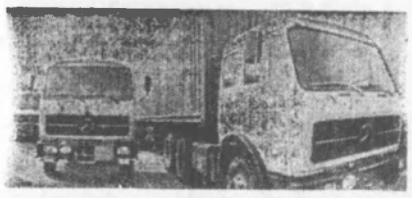

Белорусская ССР. В ГДР, Чехословакию, Иран, Швейцарию и другие страны проложили маршруты работники автотранспортного предприятия международных перевозок «Совавто — Брест». Коллектив предприятия уже семь кварталов подряд удерживает переходящее Красное знамя Министерства автомобильного транспорта РСФСР и ЦК отраслевого профсоюза. Объем перевозок в нынешнем году увеличится более чем на 26 процентов. Сейчас водители «Совавто — Брест» соревнуются за достойную встречу 60-летия образования СССР. Каждый третий личные задания года обязался завершить на два месяца раньше срока.

На снимке: перед дальней дорогой.

(Фотохроника ТАСС).

СОВЕТЫ ХОЗЯЙКЕ

Что можно приготовить из черствого хлеба

В рационе нашего питания хлеб продолжает оставаться важной составной частью. И это неудивительно. С хлебом мы получаем половину всех необходимых нам углеводов.

В нашей стране хлеб всегда был окружен большим вниманием, почетом и уважением. Но дешевизна, широкая доступность хлеба привели к тому, что мы иногда неправильно относимся к нему. Зачерствела булка, остались несъеденными куски хлеба — и все это выбрасывается.

А ведь из остатков черного и белого хлеба можно приготовить много вкусных блюд. Например, гренки. Они готовятся для супа-пюре, борща, щей. Черствый хлеб можно использовать для приготовления яичницы, похлебки, шарлотки. Из мелко истолченного сухого черного хлеба с добавлением муки готовят оладьи на простокваше. Из него же можно сделать вкусную «черную бабу», которая готовится как бисквит, только мука заменяется хлебом.

Предлагаем несколько рецептов по приготовлению блюда из черствого хлеба.

ХЛЕБНЫЙ СУП ПО-КРЕСТЬЯНСКИ

Корки, нарубленную зелень петрушки и мелко нарезанный лук поджаривают на масле, заливают водой, солят и доводят до кипения. Непрерывно помешивая, осторожно вводят взбитые яйца.

На 300 гр. ржаных хлебных корок 1,5 л воды, 60 гр. репчатого лука, 15 гр. петрушки, 50 гр. сливочного масла, 3 яйца, соль.

ЯИЧНИЦА-ЛАЗУНЬЯ С ХЛЕБОМ

Пшеничный или ржаной черствый хлеб (без корок) нарезать ломтиками толщиной в 1 см, положить на сковородку с разогретым сливочным маслом и обжарить. На ломтики хлеба вылить яйца, посолить и жарить до готовности.

Готовую яичницу посыпать зеленью.

На 6—8 ломтиков хлеба — 3 яйца, 25 гр. сливочного масла, 5 гр. зелени петрушки, лука, соль по вкусу.

ТЕРТЫЙ РЖАНОЙ ХЛЕБ С БРУСНИЧНЫМ ВАРЕНЬЕМ

Мякиш хлеба натирают на терке с мелкими отверстиями, а затем смешивают с брусничным вареньем. Выкладывают горкой в порционную посуду, украшают взбитыми с сахарной пудрой сливками, слегка посыпают тертым хлебом; на середину сливок кладут немного брусничного варенья. Отдельно подают молоко.

На 400 гр. мякиша черствого ржаного хлеба — 300 гр. брусничного варенья, 600 гр. 35-процентной жирности сливок, 150 гр. сахарной пудры.

КЕКС С ИЗЮМОМ

Черствый белый хлеб без корки натереть на терке, положить в кастрюлю, залить молоком и дать постоять 30—40 минут.

Затем размешать, чтобы получилась однородная масса. Желтки яиц растереть с сахаром, белки взбить, перемешать с хлебной массой, добавить столовую ложку растопленного сливочного масла или маргарина и полстакана изюма. Выложить в формочки и выпекать.

На 400 гр. белого хлеба — 0,5 литра молока, 1 столовая ложка масла, 3—4 яйца, 1/2 стакана изюма.

В. КУПАВСКАЯ,
ст. технолог конторы общественного питания урса нефтяников.



Более чем в 40 стран мира экспортируются изделия Пермского телефонного завода. Особое место в номенклатуре составляют телефонные аппараты с повышенными эксплуатационными возможностями.

На снимке: инженер бюро технической информации Людмила Климашевская показывает новые телефоны.

(Фотохроника ТАСС).

ВНИМАНИЮ ПОДПИСЧИКОВ

Принимается подписка: на трехтомник П. Зенгбуша «Молекулярная и клеточная биология». В работе известного ученого из ФРГ обсуждены последние достижения молекулярной и клеточной биологии. Издание предназначено для биологов всех специальностей, преподавателей и студентов университетов, медицинских, педагогических и сельскохозяйственных институтов.

Принимается подписка на собрание сочинений в шести томах Л. С. Выготского. Собрание сочинений включает ряд работ выдающегося советского психолога Л. С. Выготского, посвященных методологическим основам научной психологии. Издание адресовано психологам, педагогам, философам.

Е. КИРИЛЛОВА,
продавец.

Бюро по трудоустройству приглашает:

в Нижневартовское авиапредприятие — начальника тепло- и сантехнического обеспечения и начальника электро- свето- технического обеспечения;

▲

в линейно-производственную диспетчерскую службу «Самотлор» — слесарей по ремонту технологического оборудования 4—5 разрядов, слесарей по ремонту КИПиА 4—5 разрядов, слесарей-сантехников 4—5 разрядов, линейных трубопроводчиков, электромонтеров по ремонту электрооборудования 4—5 разрядов, водителей автомобилей, машиниста по стирке спец. одежды, инспектора отдела кадров.

Одиноким предоставляется общежитие;

▲

в ССУ-3 треста Нижневартовскспецстрой, ведущее строительство свайных оснований для жилых домов и общественных зданий — — водителя на автобус КАВЗ, машиниста экскаватора ЭО 3322 на пневмоходу, главного механика, механика РММ, электрика.

Одиноким предоставляются место в общежитии и прописка;

▲

в Нижневартовское УТТ по обслуживанию строительных организаций Главтюменнефтегаза — техника ПТО на период декретного отпуска, мастеров технического контроля, механика автоколонны № 1 в г. Мегион, механика автоколонны № 5 в п. Радужный, водителей автомашин КрАЗ-256, машинистов автокрана.

Мужчинам предоставляются общежитие, прописка. Квартиры предоставляются в порядке очередности;

▲

на оптово-торговую базу промышленных товаров урса п/о Нижневартовскнефтегаз — плотников, штукатуров-маляров, водителей автопогрузчика, электриков;

▲

в ясли-сад № 3 объединения «Нижневартовскстрой» — воспитателей, нянь;

▲

в контору общественного питания — столяров-плотников 3—5 разрядов, электрика разбирающегося в оборудовании столовой, знакомым с электро- и газосваркой или электрогазосварщика знакомого с оборудованием столовой, разбирающегося в электричестве;

▲

в трест Запсибнефтеавтоматика — заместителя главного бухгалтера по ревизионной работе (оклад 160 рублей), инженера отдела труда и заработной платы (оклад 135 рублей);

▲

в контору общественного питания — поваров, учеников поваров, пекарей, кухонных рабочих, мойщиков посуды, сборщиков посуды, грузчиков, официантов, буфетчиков, уборщиц.

Обращаться в бюро по трудоустройству: ул. Нефтяников, 1 «а», кв. 48.

На оптово-торговой базе промышленных товаров урса п/о Нижневартовскнефтегаз имеется в продаже упаковка.

Аттестат за № Э 846251, выданный 6 июня 1981 года ВСШ № 1 г. Нижневартовска на имя ТЕВС Якова Яковлевича, считать недействительным.

Зам. редактора Н. Д. РОМАНОВ.

(1-й микрорайон).
Наш адрес 628440,
Нижневартовск, ул. Менделеева, 11

ТЕЛЕФОНЫ РЕДАКЦИИ: редактор — 2-21-63, заместитель редактора в промышленный отдел — 7-29-82, 2-32-06; ответственный секретарь — 7-88-50; отдел партийной жизни — 7-20-87, 2-30-56; отдел информации — 7-28-40, 2-31-96, 6-15-27; отдел писем — 2-33-46; отдел иллюстрации и фотолаборатория — 2-30-56. ТЕЛЕФОНЫ ТИПОГРАФИИ: директор — 2-24-78, 7-27-19; через «Строитель» — 6-19-12, бухгалтерия — 2-32-07; инженер-технолог — 2-32-08; общий — 2-32-12.

Нижневартовская типография управления издательств, полиграфии и книжной торговли Тюменского облисполкома Заказ № 9613, объем 1 п. л., тир. 27000

ПРОЛЕТАРИИ ВСЕХ СТРАН, СОЕДИНЯЙТЕСЬ!

ЛЕНИНСКОЕ ЗНАМЯ

ОРГАН НИЖНЕВАРТОВСКОГО ГОРКОМА КПСС, ГОРОДСКОГО И РАЙОННОГО СОВЕТОВ НАРОДНЫХ ДЕПУТАТОВ ТЮМЕНСКОЙ ОБЛАСТИ

Издается с 4 сентября 1941 года ▲ № 173 (5413) ▲ ЧЕТВЕРГ, 2 сентября 1982 года ▲ Газета выходит ежедневно, кроме воскресенья и понедельника ▲ Цена 2 коп.

репортаж

УЧИТЬСЯ ТРУДУ, ВДОХНОВЕНИЮ, ДОБРУ

Праздничное утро 1 сентября пришло и к нашей нижневартовской детворе. Звонкий школьный звонок прозвенел почти для двадцати двух тысяч мальчишек и девчонок. Он позвал их в просторные и светлые классы, в увлекательную страну знаний.

На площади возле одиннадцатой школы робко жались к своим мамам первоклассники, весело узнавали друг друга, и взахлеб рассказывали о каникулах ребята постарше. И ненастное утро с прохладным северным ветерком стало теплее и праздничнее от нарядных белых фартуков, алых галстуков пионеров, моря живых цветов.

— Под знамя комсомольской и пионерской организаций стоять смирно! — раздается команда. Директор школы Л. М. Арзамасцева сердечно поздравляет ребят, их родителей, учителей с началом учебного года:

— Сегодня праздник не только ваш, ребята, но и ваших мам и пап, старших братьев и сестер, праздник всей семьи. Потому что школа — это корабль, который когда-то вывел в большую жизнь всех нас. Вот и сегодня, уже шестой раз, наша красавица-школа ловит вас учиться труду, вдохновенью и добру.

Творческой работы, интересных дел пожелали ребятам и учителям ученица десятого класса член комитета ВЛКСМ школы Наташа Бухарова, родитель В. С. Литвинов, инспектор городского отдела народного образования Р. И. Тимошенко.

Заведующий промышленным отделом городского комитета партии С. И. Светличный напомнил ребятам о том, что их сегодняшний труд во многом определяет завтрашний успех нашей страны.

Начальник НГДУ Белозёрнефть, шефствующего над школой, сказал:

— Пока вы, ребята, отдыхали на каникулах, мы привели в порядок ваши классные комнаты и залы. Школа стала еще лучше, еще красивей. Учитесь беречь народное добро, сохраните ее до следующего учебного года.

Старшеклассники вручили первоклашкам буквари и поздравительные открытки.

...Вначале робко, а потом все требовательнее, заявонил школьный звонок. Последний — для выпускников школы, первый — для первоклассников. Но всех он поднимет выше еще на одну ступеньку знаний.

В. ПЯТЫРОВА.

ПЛЕНУМ ГОРКОМА КПСС

Состоялся пленум горкома КПСС, обсудивший вопрос «О задачах городской партийной организации по дальнейшему повышению эффективности капитальных вложений, наращиванию мощностей подрядных организаций, ускорению темпов и улучшению качества строительно-монтажных работ, выполнению коллективами строек социалистических обязательств по досрочному достижению уровня добычи в Тюменской области одного миллиона тонн нефти и одного миллиарда кубических метров газа в сутки».

С докладом выступил первый секретарь горкома КПСС В. М. Смальков.

В прениях по докладу выступили генеральный директор производственного объединения Нижневартовскстрой Н. М. Фадин, управляющий трестом № 37 Минпромстроя Белорусской ССР Ю. А. Пуплинков, управляющий трестом-площадкой № 2 объединения Нижневартовскстрой Г. Н. Молодкин, член горкома КПСС, заместитель генерального директора по капитальному строительству объединения Нижневартовскнефтегаз С. В. Бабаджан, член горкома КПСС, управляющая Самотлорским отделением Стройбанка СССР Л. В. Соколова, председатель райкома профсоюза работников нефтяной и газовой промышленности В. А. Ширяева, а также члены горкома КПСС: начальник производственно-технического отдела строительного управления № 920 треста Нижневартовскдорстрой В. П. Годун, бригадир хозрасчетной бригады треста Нижневартовскнефтестрой В. С. Дыдыкин, бригадир слесарей-монтажников передвижной монтажно-механизированной колонны № 1 П. Н. Ладошко.

УСПЕХИ ГАЗОПЕРЕРАБОТЧИКОВ

Отличными трудовыми успехами встречает свой профессиональный праздник коллектив объединения Сибнефтегазпереработка. По сравнению с таким же периодом прошлого года ему удалось увеличить объем реализованной продукции на 10,6 процента, задание по переработке газа, выработке нестабильного газового бензина по производительности труда почти в два раза.

Лидирует сегодня в социалистическом соревновании специализированная бригада по обслуживанию технологических установок Нижневартовского газоперерабатывающего завода В. И. Белоусова, сварочно-монтажная бригада ремонтно-наладочного управления В. Г. Абрамова, звено по обслуживанию средств контрольно-измерительных приборов и автоматики А. А. Хомула.

Все подразделения объединения упорно трудятся над решением важнейшей задачи этой пятилетки: довести уровень использования нефтяного газа до 83 процентов. Вместе со строительными организациями Миннефтегазстроя они ведут реконструкцию действующих предприятий, завершают сооружение компрессорной станции для закачки газа в пласты Самотлорского месторождения. С пуском в эксплуатацию этого объекта удастся сохранить для народного хозяйства миллиард кубометров газа.

В этом году начато и успешно продолжается строительство продуктопроводов, который даст возможность полнее использовать продукцию газоперерабатывающих заводов.

Высокими темпами идет сооружение Локосовского завода Варьеганской компрессорной станции, уникального изотермического хранилища и других объектов. Пуск их в эксплуатацию позволит поставить на службу пятилетке новые богатства недр Западной Сибири.

Л. ШКУБЕЛЕВА,
главный экономист.

В основе ударный труд

Почти на одиннадцать миллионов рублей выпустил валовой продукции коллектив первого Нижневартовского управления технологического транспорта. Это на 46 тысяч рублей больше, чем ему планировалось.

Постоянное перевыполнение плановых заданий этим предприятием стало возможным благодаря ударному труду сотен передовиков производства. В канун Дня нефтяника названы имена победителей социалистического соревнования. Ими стали коллективы девятнадцати бригад, которыми руководят В. А. Онищенко, В. П. Горшенин, П. Ф. Демин, Г. И. Гричак и многие другие. Они досрочно справились с заданием двух лет пятилетки. Только их силами за минувший период оказано транспортных услуг более чем на 800 тысяч часов.

Коллектив предприятия ищет новые методы организации труда с таким расчетом, чтобы транспорт как можно полнее обслуживал буровиков и нефтедобытчиков, строителей, коммунальные предприятия города.

Л. ВЛАСОВА.

✦ ВЕСТИ ИЗ РАДУЖНОГО

Установки в работе

Коллектив управления Варьеганнефть в честь 60-летия образования СССР решил дать сверх плана 100 тысяч тонн нефти. Причем, значительная часть сырья будет отправлена хорошего качества. Для этого, согласно мероприятиям, в этом году войдут в строй четыре установки подготовки нефти. Две из них уже вошли в строй действующих. Их в срок смонтировал коллектив 58-го специализированного управления треста Мегионнефтепромстрой. Обе установки выведены на проектную мощность.

На предпраздничной вахте



Цех подготовки нефти № 1 НГДУ Варьеганнефть — ведущий в управлении. Коллектив успешно встречает свой профессиональный праздник. Введено в эксплуатацию более 100 скважин. За последние шесть месяцев добыто 27 тысяч тонн нефти сверх плана.

Отлично несут предпраздничную вахту операторы И. Д. Горбунов (на снимке вверху), Г. Ф. Бикбулатов, В. Д. Королев.

Николай Дмитриевич Горбунов 26 лет трудится в отрасли. В канун праздника его труд отмечен Почетной грамотой объединения.

Одна из лучших



Бригада В. С. Киреева — одна из лучших в управлении буровых работ. Коллектив досрочно завершил план десяти месяцев. Здесь отлично трудится помощник бурильщика Николай Антонов (на снимке).

Текст и фото И. ЛЬКО.

За миллион тонн тюменской нефти в сутки!

Лучший оператор — Мамченко

Прогрессия оператора по добыче нефти и газа является одной из ведущих в нашем крае. От усилий этих скромных тружеников во многом зависит судьба добычи в Тюменской области миллиона тонн нефти и миллиарда кубометров газа в сутки. В этом деле все большее значение приобретает опыт работы передовиков, новаторов производства.

Лучших из работников, их методы и приемы труда выявили конкурсы профессионального мастерства, проведенные в цехах, а затем на предприятиях.

А в минувшую субботу победители соревнования предприятий собрались на 270-м кусте скважин НГДУ Белозернефть, чтобы бороться за звание лучшего оператора по добыче нефти и газа объединения Нижневартовскнефтегаз 1982 года. Смотр-конкурс был организован в честь Всесоюзного дня работников нефтяной и газовой промышленности.

Оператор Н. А. Андреев из цеха добычи нефти и газа № 5 (ЦДНГ-5) управления Нижневартовскнефть открыл теоретический тур конкурса. Передовой рабочий с 29-летним стажем работы был сильнейшим конкурентом. Без предварительной подготовки он уверенно ответил на все вопросы билета, но недостаточно полно. Зато практическую работу — подсчет дебита скважины по программе — он выполнил безупречно. В итоге у П. А. Андреева второй результат в соревновании.

Блестяще изложил основы технологии нефтедобычи, применения поверхности активных веществ оператор В. А. Савельев из ЦДНГ-1 управления Варьеганнефть. Уровень знаний этого участника соревнований отмечен высшим баллом. Однако имитируя процесс работы на установке «Спутник» сделал ошибки. Это значительно повлияло на общий итог (третий результат).

Основательно, не спеша отвечает на вопросы билета П. В. Мамченко из ЦДНГ-2 управления Белозернефть. За его плечами 27 лет работы оператором. Ни малейшая деталь, подробность не упущена им. Да и как можно что-то забыть, если все методы борьбы с отложениями парафина в оборудовании им самим многократно опробованы, а контрольно-измерительные приборы и средства местной автоматики на объектах, обслуживаемых Петром Васильевичем, работают безупречно. Ответ насыщен цифровыми данными, техническими характеристиками.

Не было равных П. В. Мамченко и при выполнении практического задания. Он бесспорно выполнил все действия оператора при порыве одной нитки нефтепровода от газозамерной установки «Спутник» до нефтесборного коллектора. Вариант, конечно, хрестоматийный. А сколько истинно аварийных ситуаций пришлось ему предотвратить или ликвидировать за годы своего добросовестного труда.

По единодушному решению конкурсной комиссии П. В. Мамченко отданы лавры победителя. В сегодняшних соревнованиях он еще раз достойно подтвердил высокое звание «Лучший оператор по добыче нефти и газа объединения Нижневартовскнефтегаз», завоеванное в 1980 году на первом конкурсе профессионального мастерства.

Добрый, отзывчивый, стремящийся в любую минуту прийти на помощь товарищам — таким его знают в коллективе второго цеха. Петр Васильевич здесь трудится со дня его основания. Сначала оператором, а потом — бригадиром.

Несколько десятков молодых парней и девчат благодарны П. В. Мамченко за свое профессиональное становление, за уроки человечности. Многие из них сегодня не только имеют высокие рабочие разряды, а так же, как и их наставник, возглавляют бригады. Другие, накопив опыт, пошли работать во вновь созданные бригады цеха. Это и Мирослав Василишин, и Нина Дубовицкая, и Ольга Капацина, и Александр Федоров, и многие другие.

Сегодня Петр Васильевич шефствует над молодыми, начинающими операторами М. М. Громовым, В. П. Еремеевым, Ф. Г. Надиершиным, С. Б. Депутатом. Он обучает их комплексному обслуживанию скважин, применению рациональных маршрутов обхода кустов, приемам работы с механизированным фондом, методам исследования скважин. При непосредственном участии Петра Васильевича введено в эксплуатацию более 150 скважин и более сорока переведено на механизированный способ добычи.

П. В. Мамченко — активный рационализатор. В 1981 году им подано четыре и внедрено в производство три рационализаторских предложения с экономическим эффектом 3,1 тысячи рублей. На рассмотрении специалистов находятся новые предложения передового рабочего, направленные на улучшение условий труда и повышение качества замера показателей работы скважин.

Петр Васильевич Мамченко — руководитель цеховой школы передового опыта по обслуживанию скважин. В апреле текущего года в ней прошли обучение 43 человека. А в мае 1981 года в аналогичной школе П. В. Мамченко обучились 17 операторов из всех нефтегазодобывающих управлений объединения. Ударник коммунистического труда Петр Васильевич щедро поделился с коллегами своим богатым опытом работы. За долголетнюю, безупречную работу в нефтяной промышленности П. В. Мамченко неоднократно поощрялся. В его активе более десятка почетных грамот, многократное занесение портрета на Доску почета, награждение знаком «Отличник нефтяной промышленности».

В. БАКУЛИНА,
ст. инженер отдела распространения передового опыта ЦНИЛа.

На снимке: П. В. Мамченко.

Фото **И. ТОЛСТОУСОВА.**

РЫБНЫЙ ЦЕХ ЗАПСИБА

Рыба, начавшая ежедневно поступать к столу металлургов Запсиба, выращена в собственном хозяйстве предприятия. По существу, это — новый цех, поставленный, как и основное производство, на непрерывный технологический процесс.

Для сооружения рыбоводческого хозяйства Западно-Сибирскому металлургическому заводу не потребовалось особых затрат. В старом здании смонтировали резервуары с проточной водой. В них поместили мальков карпа. За лето они набрали вес в среднем до 800 граммов.

В резервуарах рыбы размещают примерно в пятьсот раз больше, чем это можно сделать в открытых водоемах. А растет карп значительно быстрее.

— Все дело в уходе, — поясняет начальник рыбоводческого цеха Сухенко. — В резервуарах круглосуточно поддерживается нужная температура, вода постоянно насыщается кислородом, автоматизирована подача кормов.

Причем, эта последняя операция выполняется с «хитринкой». Конструкторы центральной заводской лаборатории во внеурочное время разработали такую систему: от расположенных над резервуарами автокормушек в воду спускаются на поводках легкие клапаны-педальки. Достаточно рыбе задеть их хвостом или плавником, как кормушка открывается и в воду поступает порция корма. Рыба быстро привыкла к этой операции и теперь сама себя кормит в любое время суток.

Но главное преимущество технологии разведения рыбы в резервуарах в том, что исключается сезонность откорма. Для карпа здесь зимой и летом — одинаковые условия.

В нынешнем году в цеховые столовые поступит до ста тонн рыбы. А с вводом второй очереди цеха годовая производительность увеличится втрое. Это позволит весь год продавать свежую рыбу металлургам крупнейшего в Сибири предприятия. **(ТАСС).**

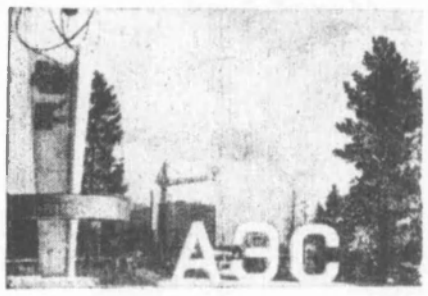

Калининская область. Представители более чем двадцати национальностей нашей страны — русские, украинцы, белорусы, армяне, грузины, татары, литовцы, дагестанцы — участвуют в сооружении Калининской АЭС. Здесь уже возведены пускорезервная котельная, около 150 тысяч квадратных метров жилья, торговый центр, школа, детский сад. Построен корпус машинного зала, в котором ведется монтаж конденсатора и стендовая сборка первой турбины.

В одиннадцатой пятилетке намечено пустить первые две трубины мощностью по одному миллиону киловатт каждая. Проектная мощность атомного гиганта Верхневолжья 4 миллиона киловатт.

На снимке: въезд на Калининскую АЭС.

Фото А. ОВЧИННИКОВА (Фотохроника ТАСС).

ВОСПИТАНИЮ — КОМПЛЕКСНЫЙ ПОДХОД

НУЖНЫ ОТВЕТСТВЕННОСТЬ

«Всемерно способствовать укреплению исполнительской дисциплины в трудовых коллективах, развитию творческой инициативы работников, повышению их ответственности за порученное дело. Настойчиво воспитывать у тружеников отрасли непримиримость к недостаткам, стремление быстро и культурно обслуживать советского человека» — сказано в постановлении ЦК КПСС и Совета Министров СССР «О мерах по дальнейшему развитию торговли и улучшению торгового обслуживания населения к XI пятилетке». Этим постановлением руководствуется в своей деятельности партийная организация конторы общественного питания управления рабочего снабжения производственного объединения Нижневартовскнефтегаз.

Воспитание у каждого чувства ответственности, добросовестности, коммунистической сознательности и дисциплины партийная организация считает основной задачей, от которой зависит выполнение всех других задач, стоящих перед коллективом.

Коммунисты конторы общественного питания на своем собрании приняли решение — прививать работникам производства эти так необходимые советскому человеку качества.

Выполняя постановление собрания, партийное бюро поручило комиссии по контролю деятельности администрации оказать практическую помощь руководителям предприятий в организации воспитательной работы в своих коллективах.

На одном из открытых партийных собраний были заслушаны сообщения директоров предприятий, они поделились опытом воспитательной работы. А он есть и, в частности, на таких предприятиях, как куст № 11 (базовая столовая управления по повышению нефтеотдачи пластов и капитальному ремонту скважин) куст № 3 — СУ-909 и куст № 8, руководят которыми С. С. Ильясова, Н. К. Логунова, Н. П. Солозобова.

Существенную помощь в воспитательной работе оказывает нам группа политинформаторов, руководимая методсоветом. Председатель методсовета Т. С. Колисниченко в основу подбираемых лекций и докладов ставит воспитание у работников коммунистического отношения к труду. Примером такого отношения к труду являются коммунисты: кондитер кафе «Юность» В. В. Демьянова, экспедитор Н. П. Ерохина, повар столовой школы № 8 В. К. Овдиенко и другие.

У нас скомплектовано 24 школы коммунистического труда, 10 школ комсомольского политпросвещения. Повышению профессиональных знаний сво-

СОВЕТЫ И ЖИЗНЬ

Экономии — строгий режим

XXVI съезд КПСС наметил широкую программу экономического и социального развития страны. В Отчетном докладе ЦК особо подчеркнуто, что наше дальнейшее движение вперед все в большей мере будет зависеть от умелого и эффективного использования всех имеющихся ресурсов — труда, основных фондов, топлива и сырья, продукции полей и ферм. В решении этой задачи важное место отводится и местным Советам народных депутатов.

Что же мы делаем, чтобы усилить режим экономии и более рационально использовать материальные ресурсы?

Прежде всего, во всех населенных пунктах провели сходы граждан, внимательно выслушали их, обобщили критические замечания и предложения, составили мероприятия, рассмотрели их на заседании исполкома и утвердили. Над выполнением этих мероприятий работают все депутаты, весь наш актив.

Иные несознательные граждане пользовались в быту самодельными электронагревательными приборами. Из числа депутатов создали комиссию, ввели в нее специалиста — энергетика совхоза «Нижневартовский». Незаконные «козлы» изъяты, и сейчас электрическая энергия расходуется рациональнее.

Приносит пользу и депутатский пост, созданный на строительстве Дома культуры в поселке Вампугольске: следит за качеством строительства и бережным отношением к народному добру.

Вплотную стали заниматься рациональным использованием материальных ресурсов группа народного контроля и постоянная комиссия по социалистической законности и охране общественного порядка. С такой повесткой дня народные контролеры засели (конечно после рейдов и проверок) шесть раз, а члены депутатской комиссии — четыре раза.

На территории Совета расположены два отделения совхоза «Нижневартовский» — Вампугольское и Былинское, поэтому в основном наши активисты решают вопросы, связанные с бережным отношением к продукции сельскохозяйственного производства, речь идет о кормах, поголовье скота, молоке и мясе, об овощах.

Вскрываются, на первый взгляд, различные мелочи, но это только на первый взгляд. Например, фуражир выдавал корма на несколько дней и без веса. Скотник Вампугольского отделения Н. Паникаров, воспользовавшись бесконтрольностью, припрятал для себя лично шесть мешков комбикорма.

На заседании группы народного контроля и на заседании исполкома Совета с отчетами об использовании горюче-смазочных материалов выступали управляющие Вампугольским и Былинским отделениями совхоза М. Г. Петряков и М. И. Саполнов. В их адрес были высказаны критические замечания и предложения. Горючее похищалось, в зимнее время его много тратилось на разогрев тракторов. В ближайшее время сдаем в эксплуатацию теплый гараж, построенный силами совхоза, и отпадает необходимость расходовать горючее на разогрев машин. Налажен строгий учет его.

Принимаем меры к экономии местного вида топлива. В помещениях социально-бытового и культурного назначения отремонтированы печи, да и сами помещения утепляем, готовим к зиме. Помогают шефы, к примеру, здание медицинского пункта в Вампугольске ремонтирует четырнадцатое строительное управление (начальник В. П. Скориков).

С большим воодушевлением восприняли односельчане решения майского (1982 года) Пленума ЦК КПСС «О Продовольственной программе СССР на период до 1990 года и мерах ее реализации». В исполком поступает много заявлений с просьбой выделить или увеличить земельный участок под огороды, приобрести скот, комбикорма. Эти просьбы — в первую очередь жителей села — стараемся удовлетворить.

В каждом населенном пункте созданы группы кооперативного контроля, они следят, правильно ли, по нормам ли отпускают продавцы комбикорма и хлеб, не идет ли хлеб на корм скоту.

В решении задач хозяйственного и социально-культурного строительства исполком опирается и на другие общественные самодеятельные организации: товарищеские суды, профсоюзные комитеты. Они призывают к порядку тех, кто небрежно относится к использованию и хранению социалистической собственности, кто нарушает трудовую дисциплину. Нынче в административном порядке наказано двенадцать человек. Это дает свои положительные результаты, и тем не менее факты нарушения трудовой дисциплины и социалистической законности все еще, как говорится, имеют место.

Исполком постоянно держит в поле зрения ход выполнения социалистических обязательств, принятых коллективами в честь 60-летия образования СССР. Какие успехи достигнуты? Животноводы Вампугольского отделения семимесячный план надоя молока перекрыли на девять процентов, а вот по выращиванию молодняка отстают.

В Былинском отделении наилучшие показатели по привесам молодняка. В июле каждый телок прибавлял в весе на 790 граммов ежесуточно. План — 407 граммов.

Вампугольское и Былинское торговые предприятия успешно справляются с планом товарооборота. Перевыполняется план и по кинообслуживанию населения.

Исполком, все депутаты Совета, конечно же, не остановятся на достигнутом, мы и дальше с еще большей настойчивостью будем решать задачи по усилению режима экономии и рациональному использованию материальных ресурсов.

В. КАРДАПОЛОВ, председатель исполкома Вампугольского сельского Совета народных депутатов.



Высокой стабильностью в работе отличается комсомольско-молодежный коллектив второго цеха подготовки и перекачки нефти, возглавляемый Валентином Богомолом из НГДУ Мегионнефть.

Задача комсомольцев — сделать максимальный вклад в добычу миллиона тонн Тюменской нефти в сутки, и их слова не расходятся с делом. Почти вся добываемая нефть транспортной группы качества. КМК Аганского месторождения полон решимости завоевать первое место в соцсоревновании среди молодежных подразделений объединения Нижневартовскнефтегаз.

Оператор термохимической установки Валентина Киченко ударник коммунистического труда. Вахта, в которой она работает, лучшая на промысле.

На снимке Н. ГЫНГАЗОВА: оператор В. Киченко.

И ДОБРОСОВЕСТНОСТЬ

собствуют школы кулинарного мастерства. На занятиях, собраниях обсуждаются вопросы трудовой и технологической дисциплины, повышения качества и культуры обслуживания, сохранности товаро-материальных ценностей.

Выполнение всех этих важных в нашей работе мероприятий постоянно находится в поле зрения народных контролеров. Головной группой народного контроля руководит зам. секретаря партийного бюро П. П. Солозобова. В 1982 году дозорные провели уже 12 проверок, внесли пять ценных предложений для улучшения работы предприятия общественного питания. Результаты обязательно предаются гласности, наглядно оформляются, обсуждаются на заседаниях группы.

Вопросами семьи и быта занимается женсовет под руководством директора куста № 11 С. С. Ильясовой. Члены женсовета посещают семьи работников, интересуются их жильем, воспитанием детей, помогают, а в отдельных случаях принимают строгие меры к нерадивым родителям, не желающим воспитывать детей, нарушающим трудовую дисциплину.

Факты грубого нарушения трудовой и технологической дисциплины рассматриваются товарищеским судом (председатель Китаева Ю. Н.). В июне 1982 года за повторяющиеся случаи несоблюдения рецептур и технологии приготовления блюд и изделий повар-бригадир кафе «Надежда» Л. П. Переверзева освобождена с работы. Ее дело вновь рассматривал товарищеский суд.

Большое внимание уделяется воспитанию молодежи. За теми, кто начинает у нас свою трудовую биографию, закреплены наставники. Мы посещаем общежития, интересуемся, организуем быт и отдых работающих.

В июне 1982 года коммунисты конторы общепита рассмотрели на собрании вопрос о повышении трудовой и политической активности комсомольцев и всей молодежи, наметили пути дальнейшего улучшения работы комсомольской организации.

Отчеты коммунистов, директоров предприятий, ведущих специалистов о выполнении служебного долга, требований Устава КПСС стали постоянными в повестке дня партийных бюро и собраний. Партийная организация постоянно работает над совершенствованием и изысканием форм и методов работы по воспитанию у работников коммунистической сознательности и ответственности за выполняемую работу.

Л. МУСТАФИНА, секретарь партбюро.

Газете отвечают

Заместитель начальника нефтегазодобывающего управления Нижневартовскнефть им. В. И. Ленина И. СОСНОВСКИХ и председатель промкома В. БИРЛОВ: «На корреспонденцию «Картофель есть — заботы мест» («Ленинское знамя», № 161 от 17 августа 1982 года).

Администрация НГДУ принимала и принимает немалые усилия для развития коллективного огородничества. Силами управления была произведена разбивка и очистка трассы для подъездной дороги, произведена отсыпка полотна. Дорога находилась в удовлетворительном состоянии и была пригодна для проезда любого вида транспорта.

Рядом с нашими огородами отведены участки огород в НГДУ Мегионнефть, Белозернефть, центральной научно-исследовательской лаборатории, тресту Нижневартовскнефтеремонт, которые не принимали участия в строительстве дороги и используя большегрузную технику, привели полотно дороги в малопригодное состояние для проезда автобуса.

В газете сообщалось, что отмечен ряд фактов и совершено преступное обращение отдельных огородников к руководителям организации. Например, в районе РЭБ фонта огороды, объединить усилия по строительству дороги с твердым покрытием.

Следует сказать, что профкомом объединения была начата такая работа, но не доведена до конца.

Имевшие место срывы в перевозке огородников объясняются наличием в управлении только одного суточного автобуса, однако в настоящее время положение исправлено: работает второй автобус.

Принятые в НГДУ меры, конечно, не решают проблему перевозки полностью из-за значительного роста числа огородников. Решение может иметь место только при организации постоянного маршрута объединением Нижневартовскнефтегаз.

На общем собрании огородников НГДУ утвержден график ежедневного дежурства на закрепленном участке».

Заместитель начальника НГДУ Мегионнефть Н. СИТНИКОВ: «Для доставки огородников управление выделяет автобус в 18-00 и в 22-00 ежедневно.

Строим дорогу с твердым покрытием по долевым началам».

Заместитель управляющего трестом [illegible] площадки [illegible] С. Н. АВДЕЕВ.

«Шефы на стадии», опубликованная в [illegible] 10 [illegible] года [illegible]

СЕМЕЙНОЕ ВОСПИТАНИЕ

Любимым сыном быть не просто

«Большие дети — большое горе» — вспомнила я невеселую народную поговорку, глядя в усталое, перерытое морщинами, лицо пожилой женщины и слушая ее тяжелую откровенную исповедь о непутевом взрослом сыне.

Сочувствую, поддерживаю как могу, отпаиваю валерьянкой. Мне, чужому человеку, жаль эту женщину, а ее собственный сын напрочь лишен добрых человеческих качеств. «Пьет, не работает, скрывается от милиции за длительную неуплату алиментов сыну. Дома появляется редко, ненадолго, как дезертир какой-то, — говорит Мария Ивановна, моя посетительница. — Что-то торопливо ищет, на ходу откусывая ломоть хлеба. Голодный, думаю я, наблюдая за ним, а он, сверкая бешеными пьяными глазами, зло бросает: «Что уставилась? Давно не видела?» А я и впрямь давно не видела его».

Как же случилось, что родной сын, взрослый мужчина, сам уже давно отец, не убоясь и не стыдясь материнских седин, может так грубо обращаться с матерью?

Утешаю и пытаюсь выяснить семейный уклад, атмосферу родного гнезда, в котором вырос, сформировался крепко закоренелый эгоист.

Перед глазами зримо предстает обыкновенная семья среднего достатка, в которой росло двое детей: старшая дочь и младший сынок. На то, что сын не любил домашней работы, не обращали внимания. мать сама молода была, да и помощницей хорошей подрастала дочь. Отлынивая, чураясь любого труда, привык с детства жить за чужой счет, не имея никаких обязанностей по дому.

Азбука падения человека проста, начинал ее с самых азов. Теперь ничегонеделание, называемое иначе тунеядство, выросло до чудовищных размеров, принося окружающим горе. Мать окончательно убедила меня в своей пагубной системе воспитания репликой: «Я ему говорю: Вася, не пей ты, ради бога, ладно уж, не работай, прокормим мы тебя с отцом, оденем, конечно, не в фирменное, но только брось пить, так ведь не понимает ничего. Спился... Умоляю Вас, помогите, а то он убить может».

Удивляюсь, как эта женщина с натруженными от работы руками может так рассуждать. Почему так безрассудно оберегала она своего сына от работы?

К сожалению, таких сердобольных мам можно встретить немало. С детства оберегают они своих детей от труда, не сознавая, не вдумываясь, к чему это может привести.

...Малышу на вид годика три. Мальчик рослый, капризно требует взять его на руки, он устал идти.

Молодая мама терпеливо объясняет сыну, что идти осталось совсем немного. «Давай дойдем вон до того столбика, а давай наперегонки, кто быстрее?». Сердце радуется от умной находчивости матери. Мелочь, скажут иные. Ан, нет! Сотни таких мелочей каждый день встречаются на пути воспитателя. Сумеешь в мелочи поступить правильно — одолеешь, победишь и в большом.

Смотришь иногда, как хрупкая женщина тащит откормленного, крепенького сына на руках, его ножки едва не достают до земли, матери тяжело, но она не пытается ничего изменить. «Своя ноша не тяжела» — как говорится часто.

«Папа, у Вовки драка: отец бьет тетю Галю. Сходи, помоги!» Отец перебивает сына: «Не лезь не в свое дело». Так потушен гражданский огонек сочувствия, порыв к деятельности, к помощи. Отец помог сыну сделать шаг к равнодушию, пресек естественное желание быть лучше и выше. А позднее он будет разводить руками, недоумевать, почему его сын такой вялый, пассивный, бездеятельный.

Идет по улице с сыном мама. Вдруг на пути небольшая лужа. Мама просит: «Помоги мне, сынок, а то я упаду». Карапуз сам еще еле стоит на неустойчивых ножках, но с радостью протягивает маме руку. Этот сын в надежных руках. Из него вырастет настоящий мужчина, надежная опора родителям.

С самого раннего детства ребенок понимает все: и то, как мать последнее, вкусное отдает своему дитю, и то, как она хитрит, изворачивается, не хочет съесть долю, которую ребенок дал маме от своего лакомства. Мать совершает этим самым непоправимую грубую ошибку в воспитании. Сын или дочь постепенно привыкают с детства брать, потреблять все только себе, ничего не привыкнув отдавать.

Казалось бы, что удовлетворять все желания ребенка — это хорошо. На самом же деле, как показывает жизнь, — это путь к несчастью. Еще Жан Жак Руссо говорил, что верный способ сделать ребенка несчастным — приучить его ни в чем не встречать отказа. И тот, кто не привык подниматься вверх, не бороться с собой, идти на поводу своих слабостей, тот обязательно окажется внизу — несчастным и безвольным.

Как часто, к сожалению, неплохие в общем-то родители ошибочными взглядами на своих детей: «Пусть поспит, пусть отдохнет, наработается еще, да пусть пошалит, мал еще, вырастет, поймет, образумится»... растлевают собственное дитя и своими руками уничтожают личность.

В. П. Сухомлинский говорил: «Быть любимым сыном матери своей ... во сто крат труднее, чем выполнить норму на производстве, чем двадцать часов просидеть за рулем комбайна».

За промахи же воспитания, к сожалению, приходится расплачиваться в старости, когда человек ослабевает телом, духом, когда-что-то переделать, направить становится уже невозможным.

Л. ЯРКОВА.

УЗНАЕМ ИХ ИМЕНА

При прокладке теплотрассы в городе Нарва (Эстония) обнаружена братская могила воинов — 250 человек, захороненных без медальонов, фамилии неизвестны. Предполагается, что здесь, около «поляны смерти», где шли жестокие бои в феврале 1944 года, погибли воины 272-го медсанбата.

Родина должна знать фамилии и имена героев. Отзовитесь, ветераны войны — участники сражения у города Нарва в феврале 1944 года и родственники погибших, получившие известия о смерти родных, близких и знакомых в феврале — марте 1944 года, с нарвского плацдарма.

Ждем сообщения по адресу: 192238, г. Ленинград, ул. Бухарестская, 72, корпус 1, кв. 597, Куранову Ю. А. — председателю совета ветеранов

Т. ДМИТРИЕВ.

На языке дружбы

В августе нынешнего года на турбазе «Пышма», что в двадцати километрах от Тюмени, прошел XXIV Всесоюзный слет эсперантистов - интернационалистов. Здесь встретились 202 поклонника языка эсперанто из 44 интерклубов страны. Приняли участие в слете и 40 человек из нашей области, в том числе трое из нашего города.

Среди участников слета были представители семи союзных республик, пятнадцати национальностей, но речь звучала одна: рабочим языком был эсперанто. И именно это помогло создать ту удивительную, дружескую, теплую атмосферу, возможность вести беседу на любую интересную тему. Кстати, за «языковой дисциплиной» слета следила специальная «зеленая полиция». Нарушители на утренней линейке получали шутливое изображение зеленого крокодила!

Работали по очень насыщенной программе. Каждая делегация представляла себя на «вечере знакомства». Особенно интересными были выступления художественной самодеятельности томичей, красноярцев, куйбышевцев, тюменцев. В летнем университете читали лекции на темы о языкознании, интерлингвистике, международном общении. «Молодые» эсперантисты совершенствовали свои знания на разговорных курсах, опытных собрал семинар переводчиков. Очень интересно прошел день мира. Были организованы фотовыставка, выставка плакатов. В конкурсе художественной самодеятельности участвовали монгольские друзья, ныне студенты Тюменского индустриального института и болгарские строители в Тюмени.

Изумительно прошли праздники Нептуна, эсперантолотерея, разыгравшая книги, эмблемы и буклеты.

Надолго запомнится участникам слета и день именинника, вечер эсперантопоэзии, КВН. Большое внимание на слете было уделено обмену опытом работы эсперанто-клубов интернациональной дружбы, вопросам повышения языковой культуры и качества преподавания.

Незаметно пролетели двенадцать дней слета. Многим он помог повысить языковый уровень, познакомиться со своими друзьями по переписке, глубже почувствовать, что эсперанто — язык дружбы.

Т. ШУВАЕВ,
руководитель эсперантоклубом.

Зам. редактора
Н. Д. РОМАНОВ.

ОБЪЯВЛЕНИЯ

Бюро по трудоустройству приглашает:

на Нижневартовский газоперерабатывающий завод — машинистов технологических насосов 3—5 разрядов, машинистов технологических компрессоров 4—6 разрядов, операторов технологических установок 4—5 разрядов, операторов (товарных) 3—4 разрядов, электромонтеров по ремонту и обслуживанию электрооборудования технологических установок 4—6 разрядов, электромонтеров по ремонту устройства релейной защиты и автоматики и средств измерения электрооборудован и я технологических установок 4—6 разрядов, прибористов, слесарей в цех КИПиА 4—6 разрядов.

Рабочие мужчины обеспечиваются общежитием и впоследствии — квартирами согласно очередности;

▲

в ясли-сад № 3 объединения «Нижневартовскстрой» — воспитателей, нянь;

▲

в ССУ-3 треста Нижневартовскспецстрой ведущее строительство свайных оснований для жилых домов и общественных зданий — водителя на автобус КАВЗ, машиниста экскаватора ЭО 3322 на пневмоходу, главного механика, механика РММ, электрика.

Одиноким предоставляются место в общежитии и прописка;

▲

в орс по торговле промышленными товарами — продавцов, уборщиц, дворников, грузчиков на центровывоз (можно по совместительству).

Принимаются с нижневартовской пропиской;

▲

в Нижневартовский военизированный отряд во предупреждению возникновения и по ликвидации открытых газовых и нефтяных фонтанов — специалистов нефтянников с высшим и средним образованием на должность районного инженера, буровиков операторов, помощников бурильщиков, слесарей нефтяного оборудования на должность респираторщика.

Оплата по штатному расписанию. Коэффициент 1,7;

Обращаться в бюро по трудоустройству: ул. Нефтяников, 1 «а», кв. 48.

Меняется

трехкомнатная квартира (2 этаж) на две однокомнатные или три однокомнатные.

Обращаться: Комсомольский бульвар, 14 «а», кв. 4, после 18 час.;

▲

двухкомнатная квартира в г. Нижневартовске на двух или однокомнатную в г. Нефтекамске Баш АССР.

Обращаться: 13 микрорайон, ул. Ханты-Мансийская, 35 кв. 90, после 19 часов;

▲

двухкомнатная благоустроенная квартира в г. Нижневартовске (1-й мкр., 1 этаж) на равноценную в г. Отрадном Куйбышевской области

Обращаться: пр. Космонавтов, 11 «а», кв. 3, после 17 часов, в субботу и воскресенье — в любое время;

▲

двухкомнатная благоустроенная квартира в г. Нижневартовске на равноценную в г. Бугульме ТАССР.

Обращаться: пр. 60 лет Октября, 1, кв. 22;

▲

четырехкомнатная квартира на трех- и однокомнатные, возможны другие варианты.

Обращаться: пр. 60 лет Октября, 7 «б», кв. 69, после 19 часов;

▲

однокомнатная квартира и комната на подселении на двух- или трехкомнатную квартиру в первом—пятом микрорайонах (желательно с горячей водой), или в московском доме.

Обращаться: четырнадцатый микрорайон, ул. Дружбы народов, 28 «а», кв. 32;

▲

двухкомнатная благоустроенная квартира (30,81 кв. м, комнаты изолированные, балкон) на равноценную или трехкомнатную в г. Салавате, Ишимбае, Баш. АССР.

Обращаться: ул. Нефтяников, 78, кв. 87, после 20 часов, суббота и воскресенье после 16 часов;

▲

пятикомнатная квартира (64 кв. м) в г. Нижневартовске на двух- и трехкомнатную, или на две двухкомнатные квартиры.

Обращаться: одиннадцатый микрорайон, ул. Интернациональная, 22 «б», кв. 4, после 18 часов.

РАЗНОЕ

Свидетельство водителя № 21227, выданное городским советом ВДОАМ на имя КРАСНОКУТСКОГО Владимира Ивановича, считать недействительным;

▲

Срочно продается ИЖ-Комби 2125 выпуска 1980 года, цвет зеленый.

Обращаться: Комсомольский бульвар, 14 «в», кв. 30.

(1-й микрорайон).
Наш адрес: 626440,
г. Нижневартовск, ул. Менделеева, 11.

ТЕЛЕФОНЫ РЕДАКЦИИ: редактор — 2-21-63, заместитель редактора и промышленный отдел — 7-29-82, 2-32-08; ответственный секретарь — 7-88-50; отдел партийной жизни — 7-20-87, 2-30-56; отдел информации — 7-28-40, 2-31-96, 6-15-27; отдел писем — 2-33-40; отдел иллюстраций и фотолаборатория — 2-30-56, ТЕЛЕФОНЫ ТИПОГРАФИИ: директор — 7-24-78, 7-27-19; через «Строитель» — 6-19-12; бухгалтерия — 2-32-07; инженер-технолог — 2-32-08; общий — 2-32-12.

Нижневартовская типография управления издательств, полиграфии и книжной торговли Тюменского облисполкома Заказ № 0844, объем 1 п. л., тир. 27000

ПРОЛЕТАРИИ ВСЕХ СТРАН, СОЕДИНЯЙТЕСЬ!

ЛЕНИНСКОЕ ЗНАМЯ

ОРГАН НИЖНЕВАРТОВСКОГО ГОРКОМА КПСС, ГОРОДСКОГО И РАЙОННОГО СОВЕТОВ НАРОДНЫХ ДЕПУТАТОВ ТЮМЕНСКОЙ ОБЛАСТИ

Издается с 4 сентября 1941 года ▲ № 174 (5414) ▲ ПЯТНИЦА, 3 сентября 1982 года ▲ Газета выходит ежедневно, кроме воскресенья и понедельника ▲ Цена 2 коп.

ОТЧЕТЫ И ВЫБОРЫ В ПАРТОРГАНИЗАЦИЯХ

Особая, в высшей степени ответственная пора наступила в жизни партийных организаций — отчетно-выборная кампания.

Предстоящие отчет и выборы имеют особую значимость: они проводятся на ответственном этапе коммунистического строительства, когда наша партия и народ настойчиво трудятся над осуществлением грандиозных планов одиннадцатой пятилетки, встречая 60-летие образования СССР.

Городская партийная организация, горком КПСС сосредоточили свои усилия на выполнение планов, намеченных партией и правительством, социалистических обязательств, направленных на достижение основного рубежа — досрочного выхода на добычу одного миллиона тонн нефти и одного миллиарда кубометров газа в сутки. Нам, нижневартовцам, в решении этой важной задачи по Тюменской области принадлежит ведущая роль.

Однако сегодня мы должны сказать о том, что коллективы предприятий и организации еще не все сделали для того, чтобы выполнить и перевыполнить намеченные рубежи. Перед экономикой города немало и других нерешенных проблем. На них то и должно быть в первую очередь сосредоточено внимание участников отчетно-выборных партийных собраний.

Обстоятельного рассмотрения требует широкий круг исключительно важных вопросов, определенных постановлением ЦК КПСС и Совета Министров СССР «Об усилении работы по экономии, рациональному использованию сырьевых, топливно-энергетических и других материальных ресурсов» и постановлением пятого пленума горкома КПСС.

Решение задач в добыче нефти, в бурении во многом зависит от работы автомобильного транспорта, которая еще не отвечает потребностям развития отраслей народного хозяйства. Не изжиты факты задержки вахт, что вызывает и потери рабочего времени и справедливое возмущение людей. Недостаточно быстро растут мощности речного транспорта, значительно превышает нормативы время оборота железнодорожного подвижного состава грузополучателями, допускаются сверхнормативные простои вагонов. Партийным организациям транспорта на отчетно-выборных собраниях необходимо глубже вскрыть недостатки в работе, выявить имеющиеся резервы, направить усилия коммунистов на ускоренное их использование, повысить ответственность за состояние дел в коллективе.

Коммунистам предприятий связи надлежит на отчетно-выборных собраниях с большой принципиальностью обсудить вопросы повышения эффективности и надежности средств связи, от которых во многом зависит слаженная работа всех звеньев хозяйственного механизма. Пока что от населения города и района поступает немало справедливых замечаний на работу связистов.

Серьезные задачи стоят перед строителями. Партийные комитеты и организации строек еще недостаточно мобилизуют коллективы на поиски и использование имеющихся резервов производства. Имеют место многочисленные факты неудовлетворительного использования машин и механизмов. Велики потери рабочего времени из-за простоев и прогулов, высока текучесть кадров. И крайне важно, чтобы коммунисты глубоко рассмотрели положение дел на каждом участке, в каждой бригаде.

Наша партия проявляет неустанную заботу о бесперебойном снабжении населения продовольствием. На отчетно-выборных партийных собраниях необходимо проанализировать, как производственные коллективы выполняют Продовольственную программу СССР, решение майского (1982 г.) Пленума ЦК КПСС.

Практика показывает, что сила влияния партийных организаций на решение хозяйственно-политических задач, на дело трудовых коллективов в большей степени определяется их боеспособностью, тем, насколько дружно, активно действуют коммунисты, какой тон во всем они задают. А это, в свою очередь, зависит от уровня организационно-партийной работы. Вопросы ее совершенствования должны занять одно из центральных мест на отчетно-выборных собраниях. Для этого необходимо создать обстановку свободного, делового обмена мнениями, взыскательной критики и самокритики.

Самое серьезное внимание должно быть уделено вопросам подбора и воспитания кадров, совершенствования организации и проверки исполнения партийных директив, собственных решений.

Обстоятельного рассмотрения заслуживает вопрос, как первичные организации исполняют право контроля деятельности администрации. О своей работе комиссии по контролю деятельности администрации должны отчитаться на отчетно-выборных собраниях. Сегодня мы не можем мириться с тем, что в отдельных партийных организациях в их работе много недостатков.

Готовясь к такому важному политическому мероприятию, как отчетно-выборная кампания, парторганизациям необходимо привести в соответствие с производственной партийную структуру, расставить коммунистов на решающих участках производства, назначить парторгов.

Предметом серьезного обсуждения на собраниях должна стать идеологическая, политико-воспитательная работа парторганизаций. Идя навстречу 60-летию образования СССР, следует повысить внимание воспитанию трудящихся в духе советского патриотизма, интернационализма, улучшению пропаганды ленинского внешнеполитического курса.

В результате отчетов и выборов будет избран новый состав руководящих партийных органов. Участники собраний призваны вдумчиво, с большой ответственностью подойти к их формированию. Нужно, чтобы в состав партийных бюро вошли наиболее достойные, активные товарищи, были широко представлены рабочие, специалисты народного хозяйства.

Партийным организациям необходимо строго учесть и обеспечить все предложения и замечания, высказанные в выступлениях участников собраний, отразить их в постановлении с тем, чтобы они стали средством устранения вскрытых недостатков и упущений, дальнейшего соревнования, организаторской и политической работы. С учетом коллективного мнения коммунистов предстоит надлежащим образом разработать конкретные мероприятия по реализации критических замечаний и предложений, регулярно информировать коммунистов о ходе их выполнения.

Успешное проведение отчетно-выборной кампании во многом будет способствовать дальнейшему повышению боеспособности первичных и цеховых парторганизаций, партгрупп, даст им новый живительный импульс активности в решении задач, поставленных XXVI съездом КПСС.

Н. МАРТИНА,
инструктор горкома КПСС.



Иван Макеев — водитель первого класса из управления технологического транспорта № 2. Он по праву может назвать себя нефтяником. На вахтовом автобусе он доставляет на объекты Самотлора вышкомонтажников, буровиков-нефтяников.

На снимке: ударник коммунистического труда И. Макеев.

Фото Ю. ФИЛАТОВА.

ПАРОЛЬ: НАВИГАЦИЯ

За счет экономии

Коллектив речной экс плуатационной базы флота нефтяников доставил с начала года на месторождения района семь тысяч тонн народнохозяйственных грузов сверх плана, из них две тысячи тонн — для новые месторождения. Средняя обработка одной тонны груза снижена на двадцать процентов. За счет опережающих темпов обработки судов, сокращения времени, было перевезено дополнительно 3600 тонн оборудования и материалов до Новоаганска.

За успехи, достигнутые в социалистическом соревновании, коллектив базы признан лучшим среди подобных водно-транспортных цехов и баз отдыха Главтюменьнефтегаза. В этом заслуга передовиков производства. Это благодаря им удается предприятию до... столь сложную навигационную обстановку, как нынешняя, успешно справляться с планами и обязательствами.

В канун Дня нефтяника мы называем имена лучших [illegible] ПГ102, 251 [illegible] нов А. Я. Чуркина, П. П. Яцкова, П. П. Бурова, 37-го и 82-го [illegible] старших [illegible] ков В. Е. Поспелова и П. А. Марьясова.

Заслуженно [illegible] Доску почета нефтеразведочного предприятия механик М. Е. Фоменков, [illegible] дены почетными грамотами [illegible] Г. С. Кононенко, [illegible] Р. З. Фаизуллина, [illegible] А. В. Зайцев.

Л. ГОНЕЕВ,
[illegible]

ВЕРНУЛИ В СТРОЙ

Коллектив управления по повышению нефтеотдачи пластов и капитальному ремонту скважин перекрыл программу восьми месяцев. Сверх плана восстановлено девять нефтяных скважин. А всего в этом году заказчики получили из качественного ремонта 676 нефтяных стволов.

Ремонтники встречают День нефтяника в канун шестой годовщины своего предприятия. За небольшой срок удалось значительно увеличить производственные мощности, нарастивается выработка.

Ныне, хотя план и очень напряженный, предприятие справляется с ним успешно. Например, продолжительность ремонта скважины снижена на 9,5 процента, что составляет шестьдесят часов. Средняя стоимость ремонта стала дешевле на одну тысячу рублей.

Т. КАШИНСКАЯ.

СОВЕТЫ И ЖИЗНЬ

РАЗВИВАЕМ ПОДСОБНЫЕ ХОЗЯЙСТВА

Трудящиеся Охтеурского сельского Совета, как и весь советский народ, восприняли Продовольственную программу как свое кровное дело, прилагают все усилия к тому, чтобы в короткий срок значительно увеличить производство продовольствия.

Исполком сельского Совета народных депутатов разработал ряд мероприятий. Намечено увеличение поголовья крупного рогатого скота, свиней, развитие огородничества как в общественном производстве, так и в личном пользовании граждан. Запланировано увеличение вылова рыбы (за счет освоения глубинных рыбоугодий), а также заготовок ягод, грибов, ореха.

Уже в этом году поголовье крупного рогатого скота в отделении Охтеурского госпромхоза доведено до тридцати животных, в том числе коров пятнадцать. Это позволило полностью обеспечить цельным молоком детские учреждения — интернат, детсад, ясли.

Дополнительно к фондам мясо производит Вахское отделение Мегионского орса геологии. Здесь откармливается сто свиней.

Исполком, депутаты вместе с руководителями предприятий много внимания уделяют развитию подсобных хозяйств в личном пользовании граждан.

Весной дополнительно распахали два гектара новых земель, и площадь под картофелем и овощами составила уже 7,5 гектара. Помогли жителям приобрести (через свинокомплекс и отделение орса геологии) поросят. В настоящее время в личном пользовании у жителей около 100 свиней, тогда как в прошлые времена, т. е. в семидесятых годах, под картофелем использовали только полтора гектара земель, а поросят содержали из 360 хозяйств только 40, огородничеством занимались 130 дворов. Сейчас каждое хозяйство имеет огород, каждое пятое — корову или бычка и каждое третье — свиней.

Всем, кто имеет скот, мы выделили вблизи сел хорошие сенокосные угодья. Руководители, как правило, помогают транспортом в вывозке сена, материалами в строительстве надворных построек.

Труженики сельсовета отчетливо понимают важность майского (1982 г.) Пленума ЦК КПСС, делают все для того, чтобы полностью обеспечить продуктами самих себя, а излишки сдать в торговую сеть — кооперации.

В 1981 году население села Охтеурье сдало 30 центнеров картофеля, 12 центнеров мяса, а в этом году эти цифры удвоятся.

На пищевых отходах при интернате детсаде образовали небольшую свиноферму. Эти учреждения выращивают и картофель. Это позволяет на тридцать процентов обеспечивать себя картофелем и мясом.

Сейчас в разгаре страдная пора, и все жители, имеющие скот, и те, кто планирует приобрести телят, — а их в этом году продаст госпромхоз, — в выходные дни и свободное от основной работы время ведут заготовку сена. Многие уже завершили страду. Это лесник Охтеурского лесничества В. Д. Макушин. Он заготовил двенадцать тонн сена для своего скота и для лесничества. Хорошо будут кормить коров В. И. Мещерякова — пенсионерка, В. Е. Соснин — рабочий лесничества, А. А. Волков — шофер Вахской нефтеразведочной экспедиции, Ф. Н. Петров — диспетчер флота этой же экспедиции и другие.

В разгаре сенокосная страда для общественного животноводства. Коллектив Вахской экспедиции вот уже четвертый сезон оказывает шефскую помощь в заготовке и вывозке сена госпромхозу «Охтеурский». Самое пристальное внимание этому важному делу уделяет начальник экспедиции А. Я. Вырвикишко, он часто бывает на покосе, лично организует труд косарей.

В этом году ведет сенозаготовку и молодой коллектив дорожно-строительного управления № 11 треста Бельнефтедорстрой, его начальник Василий Антонович Копыток с партийной ответственностью относится к поручению исполкома как руководитель и как депутат сельского Совета. А на днях у косарей побывал управляющий трестом Белнефтедорстроя А. И. Окатов, он интересовался организацией труда, бытом рабочих.

Безусловно, при такой активности руководителей, депутатов Совета намеченные исполкомом мероприятия по Продовольственной программе будут успешно выполнены.

Важное место в реализации Продовольственной программы могло бы занять оленеводство. Отрасль эта, к сожалению, у нас в районе пошла на спад. А ведь в хозяйствах госпромхоза и кооопзверопромхоза, вокруг национальных поселков Колек-Егана, Корликов, Соснового Бора раскинулись богатейшие ягельные угодья для выпаса оленей. Только на охотничьих угодьях Колек-Еганского производственного участка Охтеурского госпромхоза можно, например, содержать десять тысяч оленей, не меньше — в Корликовском промохототделении и Сосновоборском Нижневартовского кооопзверопромхоза. Тому подтверждение — материалы Западно-Сибирской охотстроительной экспедиции 1964 года, которые находятся в госпромхозе «Охтеурский».

Несомненно, этой важной отрасли должны придавать значение, прежде всего, госпромхоз «Охтеурский» и Нижневартовский кооопзверопромхоз, ибо они призваны рационально использовать природные ресурсы. Оленеводство это и транспорт, и мясо, а отходы от забоя — корм, который пойдет на звероферму. Это и теплая одежда охотникам, сувениры и теплая красивая обувь для горожан. Только надо за это дело взяться.

В. БУРУНДУКОВ,
председатель исполкома Охтеурского сельского Совета народных депутатов, председатель постоянной комиссии по сельскому хозяйству, охотпромыслу и охране природы Нижневартовского районного Совета народных депутатов.



Отличных результатов в труде достигает бригада ударника коммунистического труда, наставника, члена цехового комитета профсоюза, награжденного почетными грамотами и неоднократно премированного денежными премиями Владимира Евсеева (управление технологического транспорта № 1).

План бригада слесарей-агрегатчиков выполняет на 150—200 процентов.

На снимке: В. ЕВСЕЕВ.

Фото Н. ГЫНГАЗОВА.

ДЛЯ ПРОМЫСЛОВ

Досрочно справился с планом восьмой месяцев коллектив центральной базы производственного обслуживания по прокату и ремонту нефтепромыслового оборудования. Сверх плана отремонтировано оборудования на 159 тысяч рублей.

Несмотря на увеличение объемов ремонтных работ, коллектив предприятия постоянно добивается опережения плана, осваивает технологию ремонта нового газлифтного оборудования.

Первенство в социалистическом соревновании за ускорение добычи миллиона тонн тюменской нефти в сутки удерживают коллективы экспериментально-инструментального цеха и цеха по ремонту нефтепромыслового оборудования, механосборочного, кузнечно-сварочного цехов, которыми руководят А. Л. Пивоваров, Н. С. Лукьянов, Ю. Л. Шестиперов; В. Л. Вильчинский. Они близки к завершению программы двух лет пятилетки.

В. ДАВЫДОВ,
начальник отдела труда.

РЕШЕНИЯ МАЙСКОГО (1982 Г.) ПЛЕНУМА ЦК КПСС — В ЖИЗНЬ!

НАШЕ ОБЩЕЕ ДЕЛО

Продовольственная программа четко определила пути дальнейшего развития сельского хозяйства, повышения материального благосостояния советского народа. Она возложила большие задачи на работников совхозов и колхозов. Труженики сельского хозяйства получили обширную программу действий на ясно ближайшую перспективу. Это вошло в сознание каждого работника нашего совхоза, и мы вправе сегодня ожидать повышения производительности труда.

Но, как известно, наибольшая отдача достигается лишь только в том случае, когда одновременно решаются вопросы увеличения мощности производства при улучшении условий труда. Была исходя из этой позиции мы разработали свою программу строительства и реконструкции сельскохозяйственных объектов, сооружения жилых домов, детских садов, объектов соцкультбыта. Своими силами совхоз приступил к строительству трех двухквартирных домов, один из которых скоро вступит в эксплуатацию. Наводится порядок на фермах и других объектах совхоза.

Поскольку наши предприятия рассчитаны на обслуживание нефтяников, строителей, транспортников района, мы вправе ожидать от них посильного участия в развитии производства, памятуя о том, что рост сельскохозяйственного производства — дело общенародное. И сегодня нам бы уже хотелось отметить большую помощь, которую оказали нам четырнадцатое строительное управление, вторая трест площадка, трест Нижневартовскспецстрой и ряд других строительных организаций. С ними у нас налажены хорошие деловые отношения. Так, четырнадцатое строительное управление закончило строительство водовода для животноводческих ферм Ватинского отделения. Быстро и качественно отремонтировала телятник на четыреста голов бригада из второго треста площадки. Заканчивает монтаж водо- и теплоснабжения ферм центральной усадьбы совхоза бригада треста Нижневартовскспецстрой. Посильный вклад внесли и белорусские дорожники, они капитально отремонтировали девятиквартирный дом.

Вместе с тем, некоторые предприятия, охотно согласившись оказать нам помощь, обещанное не спешат претворить в жизнь. Две недели тому назад появились на нашей земле представители треста Иркутскгражданстроя, строительно-монтажного управления Омского треста № 3, Сургутского домостроительного комбината. Согласно договоренности, эти организации должны построить в этом году нам семь панельных двухквартирных домов. Материалы доставлены, а вот о технике — забыли. Да и людей немного: Омское управление представляют пять человек, столько же и у иркутян. На семи строительных площадках лишь два автокрана, панелевоз, бульдозер.

Чтобы не видеть, как люди слоняются без дела, совхоз выделил из своих скудных фондов один экскаватор и бульдозер. Только тогда началось строительство фундаментов. А материалы с берега Оби транспортировать не на чем. Вот и спрашивается, каким образом руководители этих организаций думают сдать нам в эксплуатацию эти семь домов? Они очень нужны для размещения молодых рабочих, специалистов, которые так необходимы совхозу.

Не могли мы нарадоваться, когда в прошлом году на строительной площадке Ватинского отделения появилась бригада треста Нижневартовскжилстрой. Сюда быстро доставили необходимые материалы. Бригада подняла два бамовских дома и... уехала. Так и стоят эти дома в ожидании отделочников. Мы вновь ждем строителей, ведь они обещали, кроме этих домов, построить еще два.

Заждались мы специализированное управление отделочных работ, которое вот уже второй год обещает капитально отремонтировать два дома на центральной усадьбе. Все никак не могут приехать и начать электромонтажные работы специалисты из пятнадцатого и восемнадцатого монтажных управлений.

Чем ближе зима, тем все тревожнее у нас на душе: успеем ли сделать все, что надумали? А сделать предстоит немало. Закончить реконструкцию важнейших сельскохозяйственных объектов, капитально отремонтировать и построить более десяти домов. Конечно, при таком отношении шефов производство будет испытывать трудности в выпуске сельскохозяйственной продукции.

А. ХАПРУЛЛИН,
директор совхоза «Покурский».

За миллион тонн тюменской нефти в сутки!

ПОБЕЖДАЮТ МАСТЕРА



Одной из наиболее интересных форм социалистического соревнования среди молодежи являются конкурсы профессионального мастерства. Они позволяют каждому рабочему сравнить свои знания, культуру производства и профессиональную подготовленность с трудом коллег.

Четыре вахты цехов капитального ремонта скважин управления по повышению нефтеотдачи пластов и капитальному ремонту скважин недавно соревновались за право называться лучшей вахтой года в объединении Нижневартовскнефтегаз.

Конкурс проходил на шестом кусте скважин Мыхпайского месторождения. Хороший день располагал к ударному труду, поднимал настроение участников соревнования.

И вот уже все они в строю. Их приветствует председатель конкурсной комиссии — заместитель начальника производственного отдела подземного и капитального ремонта скважин объединения А. Ф. Свердликов.

Взволнованные и сосредоточенные лица участников, не меньше переживают и их наставники. Болеть за своих воспитанников приехали мастера, специалисты и руководители цехов. А борьба предстоит нелегкая. Необходимо проявить находчивость, изобретательность при выполнении практического задания, показать рациональные и передовые методы труда, строго соблюдать нормы времени и правила техники безопасности, хорошо знать оборудование и технологию ведения капитального ремонта скважин.

Первой приступает к выполнению задания вахта цеха капитального ремонта скважин № 3, возглавляемая бурильщиком Г. В. Мартыненко. За 10 минуты необходимо было провести подготовительные работы и осуществить глушение скважины. Работа этой вахты осложнилась тем, что экипаж, прибывший для конкурсной работы агрегата, не был укомплектован, и ребятам самим пришлось собирать промывочную линию.

Но через час они уже докладывали о выполнении задания. Однако в работе этой вахты имели место довольно грубые ошибки. Бурильщик, например, оставил тормоз лебедки без страховки, талевый блок неоднократно удерживали не крючками, а руками. Поспешность работы членов вахты привела к тому, что не был проверен ареометр. Сходни, снятые с мостков, не были установлены.

На 30 штрафных баллов им была снижена оценка за практику. Неполными оказались и ответы членов этой вахты на вопросы билета. И опять же недостаточно освещались вопросы техники безопасности работ. Видимо, это самое слабое, уязвимое место у коллектива Г. В. Мартыненко. В итоге у вахты только четвертый результат.

Работу вахты из цеха капитального ремонта скважин № 1 отличала высокая слаженность и согласованность действий всех членов вахты. Заняв свое рабочее место, бурильщик В. В. Кунгуров в первую очередь освободил площадку от посторонних людей. Он четко дирижировал всеми операциями сборки турбобура Д-85 и спуска его долотом в скважину. Хорошая организация труда позволила вахте продемонстрировать и высокое мастерство. Правда, были и в работе этого коллектива некоторые шероховатости. Не всегда смазывались резьбовые соединения. Осталась открытой задвижка на герметизаторе устья. В своей конкурсной работе вахта В. В. Кунгурова достигла высокой производительности труда, перевыполнив нормы времени в три раза. Эта вахта показала довольно высокое знание. Не случайно говорят, что знания — основа умения.

Не случаен успех вахты в составе бурильщика В. В. Кунгурова, его помощников С. Н. Панева, Л. В. Поливинского и машиниста подъемника В. Н. Дурманова. Хорошую выучку в свое время они прошли у ветерана труда, кавалера ордена Ленина и Трудового Красного Знамени, бывшего начальника цеха Николая Алексеевича Савинова. Сегодня он на заслуженном отдыхе, но ребята постоянно вспоминают добрым словом своего «деда», руководившего цехом со дня его основания.

Хороших результатов в текущем году добилась первая бригада ЦКРС-1, в которой трудится вахта В. В. Кунгурова. При плане 13 скважин, в июле она сдала из капитального ремонта 14. Средняя продолжительность одного ремонта составила 152 бригадо-часа, при плане 175. Фактическая сметная стоимость одного ремонта составила 26107 рублей, при плане 27241 рубль. Высокопроизводительно с т и коллектив бригады достигает за счет хорошей организации и всемерного использования новой техники, инструмента. Коллектив сразу же нашел применение новым комплектам трубных ключей и универсальному герметизатору устья (УГУ-2).

Второго результата в соревнованиях добилась вахта ЦКРС-2 в составе бурильщика А. В. Чугая, помощников бурильщика В. П. Суслова, В. Н. Клименко и машиниста подъемника А. В. Белиева. Сборку промывочного оборудования и проработку забоя турбобуром с долотом 118 мм вахта произвела в два с половиной раза быстрее, чем по нормативу времени. Но качество их работы значительно уступало. Под ногами работающих оказывались неубранные своевременно предметы. Вместо ловильного инструмента использовались руки, что является нарушением правил техники безопасности. Вахта была второй также по теории.

Вахта бурильщика В. Ф. Чупышева из ЦКРС-1 в конкурсе выполнила разборку промывочного оборудования и подъем турбобура. Работая на повышенной скорости и этот коллектив не избежал нарушений по технике безопасности. Чувствовалась незавершенность почти всех выполненных вахтой операций. Не был снят сальник, подъем турбобура был произведен без установки УГУ-2, без внимания остался элеватор. Успешно справилась вахта В. Ф. Чупышева с экзаменом по теории, продемонстрировав хорошее знание оборудования и технологии ведения ремонтных работ. Однако это не смогло компенсировать штрафные баллы, полученные за ошибки в практической работе. У этой вахты только третий результат в конкурсе.

Итак, закончена работа всех участков соревнований, подведены итоги. Звание «Лучшая вахта капитального ремонта скважин объединения Нижневартовскнефтегаз» в 1982 году присвоено вахте цеха капитального ремонта скважин № 1 управления по повышению нефтеотдачи пластов и капитальному ремонту скважин. Членам этого коллектива вручены дипломы победителей, памятные ленты и ценные подарки. Почетными грамотами объединения и подарками также отмечены члены вахты ЦКРС-2 — призера конкурса профессионального мастерства. В память об участии в смотре-конкурсе объединения все остальные участники также поощрены почетными грамотами.

Не было равнодушных в этом смотре сил лучших вахт капитального ремонта скважин. Ведь именно от работы «капитальщиков» зависит судьба «заболевших» скважин, а в конечном итоге и судьба обслуживаемых нефтяных месторождений. В конкурсе сочетался профессиональный, трудовой и спортивный азарт. Все вахты показали свои потенциальные возможности трудиться высокопроизводительно.

Большую пользу принесли соревнования и наставникам, дав им возможность еще раз увидеть сильные стороны работ своих коллективов и их недочеты. Это, естественно, подскажет им как улучшить профессиональную подготовку работников.

«Подводя итоги смотра - конкурса среди вахт капитального ремонта скважин. — сказал председатель конкурсной комиссии А. Ф. Свердликов, — необходимо отметить, что администрация и профсоюзный комитет УПНП и КРС ответственно отнеслись к подготовке и проведению соревнований. Однако, службе охраны труда и техники безопасности управления следует больше внимания уделять контролю за соблюдением на объектах правил безопасной работы и инструктажам работников».

Все лучшее, что выявила «трудовая олимпиада», предстоит олародовать, распространить, организовав во всех цехах капитального ремонта скважин школы передового опыта по изучению приемов и методов труда победителей конкурса.

В. БАКУЛИНА,
ст. инженер отдела распространения передового опыта ЦНТЛа.

На снимке: победители конкурса профессионального мастерства среди вахт капитального ремонта скважин объединения Нижневартовскнефтегаз 1982 года (слева направо): С. Панев, В. Дурманов, Л. Поливкин, В. Кунгуров.

Фото П. ТОЛСТОУСОВА.



Тульская область. Ясная Поляна — место жизни и творчества великого русского писателя Л. Н. Толстого (1828—1910). Здесь он родился и прожил в общей сложности свыше пятидесяти лет своей большой жизни. В Ясной Поляне были задуманы и написаны более 200 произведений, в том числе такие, как «Война и мир», «Анна Каренина», многие главы романа «Воскресение».

Лев Николаевич в своих произведениях неоднократно воспроизводил чудесные картины яснополянской природы, которую горячо любил и тонко чувствовал, образы живших здесь людей. Уже при жизни писателя Ясная Поляна привлекала внимание многих людей. «Весь мир, вся земля смотрит на него... отовсюду к нему протянуты живые трепетные нити, его душа — для всех и навсегда» — писал А. М. Горький.

С первых лет Советской власти дом и усадьба в Ясной Поляне превращаются в музей-заповедник. Более 60 лет прошло со дня основания музея-усадьбы, но сегодня многочисленные посетители Ясной Поляны видят ее такой же, какой она была при жизни Л. Н. Толстого — гения русской и мировой литературы.

На снимке: экскурсанты у Дома-музея Л. Н. Толстого в Ясной Поляне.

Фото Н. АКИМОВА
(Фотохроника ТАСС)

НИЖНЕВАРТОВЦЫ

СВОЕ РОДНОЕ, БЛИЗКОЕ

Однажды в автобусе я случайно услышала разговор двух подростков, которые, захлебываясь, рассказывали о библиотекаре, называя ее Надежда. Захотелось узнать об этом человеке, побывать у нее на работе.

...Если спросить каждого из нас, когда он впервые переступил порог библиотеки, многие, не задумываясь, скажут: «В детстве». Попав в особый мир книжных полок и таинственной тишины, мы ощутимо чувствовали себя в гостях у добрых волшебников. Раскрыв красочно оформленный томик сказки, улетали с Иванушкой на помощь обиженным, спасали Аленушку...

А потом, сказки уступили место книгам классиков — А. С. Пушкин, Н. А. Некрасов, Л. Н. Толстой... Вступающих в жизнь юношей и девушек писатели учили «делать жизнь с кого».

У нижневартовцев, на взгляд Н. В. Соловьевой, вообще особая тяга к книгам. Что в этом удивительного! Недавно город отметил свое десятилетие. Основное его население — молодежь. И для многих парней и девчат не решен вопрос, кем стать и каким стать. И идут за советом, за помощью к книге. Хорошо когда встречается такой человек, как Надежда Викторовна. Работает она в одной из первых библиотек города, которая разместилась на улице Мусы Джалиля. Она знает своих постоянных читателей в лицо, их характер, интересы. Вежливо поднимется из-за стола, расспросит, поможет выбрать ту книгу, которая нужна читателю именно сегодня. А чтобы так легко ориентироваться в книжном море, нужно самой хорошо знать литературу, новинки издательства. «В личном творческом плане» библиотекаря записано: «Систематически просматривать периодику «Литературная газета», журнал «Литературное образование», газету «Книжное обозрение», «Наш современник», «Новый мир» и другое. Это необходимо Надежде Викторовне. Ведь «Жизнь библиотекаря — это жизнь сплошной учебы» — писала Н. К. Крупская.

Бывает, что иногда необходимой книги в библиотеке нет. Тогда Надежда Викторовна обзвонит все библиотеки города, подаст заявку в центральную и не успокоится до тех пор, пока книгу не получит читатель.

Еще учась в институте культуры в Улан-Удэ, в жарких спорах с однокурсниками о путях развития библиотеки, Надежда Викторовна поняла, что библиотека — связующее звено между читателями и писателями. С этого и начала свой трудовой путь. А как эта связь осуществляется на практике, подсказывали наставники А. Г. Поспелова и Т. А. Тихонова.

Однажды родилась мысль пойти на предприятия. Особенно тесный творческий контакт возник с коллективом производственного объединения Нижневартовскстр о й. Первая встреча с молодыми рабочими состоялась после окончания смены. Собрались в красном уголке. Выступила с библиографическим обзором новинок по строительству. Отобрала экземпляры вновь поступивших книг. Оформила стенд «Тебе, строитель». Составила «Информационный листок».

И уже на второй, третий день в библиотеке появились новые читатели. Встречала их гостеприимно, расспрашивала, что бы они хотели прочитать. Принимая книгу, интересовалась, понравилась ли. Рекомендовала новинки. И родились стенды: «Профессии, необходимые нашему городу», «Слово о рабочем классе», «Возьми в друзья книгу».

Не секрет, что почти каждый пятый читатель, перешагнув порог библиотеки, просит выдать ему томик приключенческой литературы. Надежда Викторовна посоветует дополнительно взять новый роман, повесть, и умные книги — «учебники жизни» — не оседают на полках.

Стал более тесный контакт и с объединением Нижневартовскстрой. В библиотеке решили собрать печатный материал по истории его создания и роста, оформили альбом «В помощь предприятию». Много читательских конференций проводят они.

...Невысокая светловолосая женщина садится за рабочий стол в библиотеке. Раскрывает книгу. Что-то выписывает из нее. Делает закладки в другой. Неторопливо встает к книжной полке, выбирает один томик, другой. Она готовится к очередному обзору новинок, бесед, лекций.

Н. ТЮРИКОВА.

ЧЕЛОВЕК И ЗАКОН

НЕ ГОНЯЛИСЬ БЫ ВЫ ЗА ДЕШЕВИЗНОЙ

Органы милиции постоянно ведут борьбу с кражами личного имущества граждан. Однако у нас в городе есть помощники воров, которые за бесценок покупают вещи, выручая тем самым преступника.

15 июля, нигде не работающий, Савенко совершил кражу из балка. Похитил оттуда хрустальные изделия, палас, дорожку. Нужно было продать хрусталь, чтобы купить спиртное — единственную радость в его жизни. У него нашлась сочувствующая Роташнюк, которой в тот момент было «море по колено», сложила хрусталь в два портфеля и пошла. Куда вы думаете? В столовую, что в СУ-14. Там был перерыв, и весь персонал находился в зале. Роташнюк устроила перед ними расширенную торговлю хрустальными изделиями.

Как же здесь не купить, ведь в магазине ваза стоит 70 рублей, а тут Елхина Людмила Сергеевна купила за 20 рублей. Кононова Лариса Петровна подумала: «Сама заведующая купила по дешевке, дай-ка и я возьму побольше, ведь дешево». И купила. Купили почти все работники столовой.

Но вмешались работники милиции, и недолго пришлось радоваться дешевым покупкам, они были изъяты и возвращены потерпевшей.

К сожалению, такой случай неединичный, и можно много привести примеров, когда граждане покупают вещи за бесценок, забывая о другом, что придя домой, они могут не обнаружить своих дорогих вещей и оказаться на месте потерпевшей.

Если бы была у тех граждан более высокая сознательность, они не покупали бы краденые вещи, а сейчас же заявили о продаже в органы милиции. Кроме того, за покупку краденых вещей предусмотрено наказание. Так что любителям «дешевизны» нелишне напомнить, что она дорого обходится. И в частности: статья 208 Уголовного Кодекса РСФСР, часть 1.

Заранее не обещанное приобретение имущества, заведомо добытого преступным путем, наказывается исправительными работами на срок до 6 месяцев или штрафом до 100 рублей, или общественным порицанием, либо влечет применение мер общественного воздействия. Во 2 части этой статьи говорится, что то же деяние, совершенное в крупных размерах, наказывается на срок до двух лет.

Л. СОРОКОВСКАЯ,
следователь Нижневартовского ГОВД.



ПОРА ГРИБОВ. ПОДОСИНОВИК. Фото Н. ДМИТРИЕВА.

Зам. редактора
Н. Д. РОМАНОВ.

ОБЪЯВЛЕНИЯ

ТЮМЕНСКОЕ ТЕХНИЧЕСКОЕ УЧИЛИЩЕ № 30

объявляет набор учащихся на 1982—1983 учебный год. Училище готовит квалифицированных работников связи по следующим профессиям:

телеграфисты — срок обучения один год;

электромонтеры оборудования телеграфной связи и АТС — срок обучения один год;

электромонтеры линейных сооружений — срок обучения один год.

В училище принимаются юноши и девушки с образованием 10 классов. Для поступления необходимо заявление о приеме в училище, которое подается на имя директора с указанием избранной профессии.

К заявлению прилагаются: аттестат о среднем образовании, справка с места жительства, три фотокарточки размером 3х4, справка о семейном положении, медицинская справка формы 286 и справка о прививках. Медицинскую комиссию проходить при училище. Паспорт или свидетельство о рождении, военный билет предъявлять лично. Иногородние учащиеся обеспечиваются общежитием. Успевающим учащимся выплачивается стипендия 30 рублей. За всеми справками и направлениями обращаться в отдел кадров главпочтамта г. Нижневартовска.

Бюро по трудоустройству приглашает:

на Нижневартовскую центральную базу производственного обслуживания по прокату и ремонту бурового оборудования — сторожей, токарей, токарей-расточников, фрезеровщика-расточника, машиниста мостового крана, токаря трубонарезного станка, уборщиц производственных помещений, автослесаря, машиниста автокрана;

▲

в городской узел связи — электромонтеров линейных сооружений городской телефонной связи, телеграфистов, сторожей, водителей, электромеханика международной телефонной станции. Принимаются лица с нижневартовской пропиской;

▲

на Нижневартовскую центральную базу производственного обслуживания по прокату и ремонту электропогружных установок — электромонтеров по обслуживанию электрооборудования с выездом на месторождения, электромонтеров на испытательный стенд на кабельный участок, электромонтеров на испытательный стенд электродвигателей ПЭД, электромонтеров 2—5 разрядов, слесарей-сантехников, токарей, слесарей-ремонтников.

Оплата труда премиально-сдельная, косвенно-сдельная, повременная.

Предоставляю т с я прописка и место в общежитии.

Обращаться в бюро по трудоустройству, ул. Нефтяников, 1 «а», к. 48.

Меняется

четырехкомнатная квартира (43,5 кв. м на четвертом этаже, есть горячая вода), на одно- и двухкомнатную.

Обращаться: ул. Менделеева, дом 16, кв. 89, после 5 часов;

▲

двухкомнатная квартира во втором микрорайоне и однокомнатная в четырнадцатом на трех- или четырехкомнатную в первом, втором микрорайонах, первый и последний этажи не предлагать.

Обращаться по телефону 2-32-88;

▲

трехкомнатная квартира (11 мкр., 44 кв. м, 5 этаж) на равноценную или двухкомнатную в г. Канаше Чувашской АССР.

Обращаться: ул. Пермских строителей, 1, кв. 67, после 18 часов;

РАЗНОЕ

Утерянную трудовую книжку на имя **САФОНОВА Евгения Владимировича** считать недействительной.

▲

Нашедшего документы на имя **БАКАЛЕВА Александра Сергеевича** просьба вернуть за вознаграждение.

Обращаться: ул. Дзержинского, общежитие 17, комната 601.

▲

Требуется жилплощадь для семьи из двух человек на любой срок. Обращаться: ул. Ленина, 3 «а», кв. 78, после 18 часов.

▲

Свидетельство водителя 1 класса, выданное 4 апреля 1981 года Нижневартовским горсоветом ВДОАМ на имя **КРЮКОВА Александра Ивановича**, считать недействительным.

На оптово-торговой базе промышленных товаров урса п/о Нижневартовскнефтегаз имеется в продаже упаковка.

(1-й микрорайон).
Наш адрес: 626440,
г. Нижневартовск, ул. Менделеева, 11

ТЕЛЕФОНЫ РЕДАКЦИИ: редактор — 2-21-63, заместитель редактора в промышленный отдел — 7-29-82, 2-32-06; ответственный секретарь — 7-88-50; отдел партийной жизни — 7-20-87, 2-30-56; отдел информации — 7-28-40, 2-31-96, 6-15-27; отдел писем — 2-33-46; отдел иллюстраций и фотолаборатория — 2-30-56. ТЕЛЕФОНЫ ТИПОГРАФИИ: директор — 2-24-73, 7-27-19; через «Стройтель» — 6-19-12, бухгалтерия — 2-32-07; инженер-технолог — 2-32-06; общий — 2-32-12.

Нижневартовская типография управления издательств, полиграфии и книжной торговли Тюменского облисполкома. Заказ № 9715. [illegible] 27000

ПРОЛЕТАРИИ ВСЕХ СТРАН, СОЕДИНЯЙТЕСЬ!

ЛЕНИНСКОЕ ЗНАМЯ

ОРГАН НИЖНЕВАРТОВСКОГО ГОРКОМА КПСС, ГОРОДСКОГО И РАЙОННОГО СОВЕТОВ НАРОДНЫХ ДЕПУТАТОВ ТЮМЕНСКОЙ ОБЛАСТИ

Издается с 4 сентября 1941 года ▲ № 175 (5415) ▲ СУББОТА, 4 сентября 1982 года ▲ Газета выходит ежедневно, кроме воскресенья и понедельника ▲ Цена 2 коп.

ЗАВТРА — ДЕНЬ РАБОТНИКОВ НЕФТЯНОЙ И ГАЗОВОЙ ПРОМЫШЛЕННОСТИ



Нижневартовская центральная база производственного обслуживания по прокату и ремонту бурового оборудования.

В турботурбинном цехе более тринадцати лет работает бригадир турбинщиков Иван Васильевич Горбунов. Его труд отмечен орденом Трудовой Славы III степени, значками победителя социалистического соревнования девятой и десятой пятилеток, Почетной грамотой ЦК профсоюза нефтяной и газовой промышленности.

На снимке: И. В. ГОРБУНОВ. Фото Ю. СПИРИДОНОВА.

ВКЛАД ТАМПОНАЖНИКОВ

С планом и социалистическими обязательствами справился коллектив Нижневартовской тампонажной конторы. С начала года он выполнил заказов на 7959 тысяч рублей. Это на миллион 234 тысячи больше, чем планировалось. Почти на двенадцать процентов выросла производительность труда, получено 386 тысяч рублей сверхплановой прибыли.

За этими цифрами — напряженный ударный труд наших лучших цехов и бригад, экипажей цементировочных агрегатов. Среди лидеров социалистического соревнования коллектив первого цеха, его шестнадцать экипажей цементировочных агрегатов машинистов Н. М. Романова, Т. С. Халиуллина, А. П. Николаева, Ф. К. Седова и других досрочно выполнили план двух лет пятилетки.

Тампонажники встречают свой профессиональный праздник действительно по-ударному: все подразделения предприятия справились с планами и социалистическими обязательствами.

Л. БАЛАКИРЕВА, экономист.

В ГОРИСПОЛКОМЕ

О ПРОВЕДЕНИИ МЕСЯЧНИКА ПО БЛАГОУСТРОЙСТВУ И ОЗЕЛЕНЕНИЮ

В ЦЕЛЯХ ДАЛЬНЕЙШЕГО БЛАГОУСТРОЙСТВА ГОРОДА И ЕГО ОЗЕЛЕНЕНИЯ В ОСЕННИЙ ПЕРИОД 1982 ГОДА ИСПОЛКОМ НИЖНЕВАРТОВСКОГО ГОРОДСКОГО СОВЕТА НАРОДНЫХ ДЕПУТАТОВ ПРИНЯЛ СЛЕДУЮЩЕЕ ПОСТАНОВЛЕНИЕ:

С 1 сентября по 1 октября объявить месячник по санитарной очистке, благоустройству и озеленению города.

4, 11, 18, 25 сентября провести общегородские субботники по санитарной очистке, благоустройству и озеленению города.

Руководителям предприятий, организаций и учреждений города провести организаторскую работу в трудовых коллективах и среди населения по очистке дорог, проездов, площадей, тротуаров, водоотводных канав от мусора, наносов, ила, грязи в закрепленных зонах и прилегающих к предприятию территориях. Каждую пятницу проводить санитарные дни в установленном порядке.

Городскому отделу народного образования (А. И. Петренко) издать приказ, обязывающий все школьные и внешкольные организации принять участие в месячнике, разрешающий работу учащихся до седьмого класса на пришкольных участках и территории школы, а учащимся восьмых—десятых классов — в микрорайонах на работах по благоустройству и озеленению.

Советам общественности зон, их секторам по благоустройству возглавить работу по организованному проведению месячника в своей зоне, для чего установить задание по санитарной очистке, посадке деревьев и кустарников, завозу грунта, планировке, строительству детских и спортивных площадок для каждого предприятия, организации, учебного заведения, закрепленного за зоной или находящегося в микрорайоне.

Секции по благоустройству и озеленению городского совета общественности (Г. К. Писаренко) каждую пятницу и субботу подводить итоги участия трудовых коллективов в месячнике по санитарной очистке, благоустройству и озеленению города, результаты освещать в печати и радио, итоги месячника подвести к 10 октября 1982 года и представить их в горисполком на утверждение.

Контроль за ходом проведения месячника возложить на городской совет общественности (Э. Т. Глазунова).

Исполком Нижневартовского городского Совета народных депутатов сообщает, что 25 сентября 1982 года в 10 часов утра в здании школы искусств проводится вторая сессия городского Совета народных депутатов XVIII созыва с повесткой дня: «Отчеты руководителей предприятий, организаций о выполнении решений городского Совета народных депутатов, направленных на усиление внимания к нуждам, запросам трудящихся города, улучшение условий их труда, быта и отдыха в свете решений XXVI съезда КПСС» и «Информация производственного объединения Нижневартовскнефтегаз о ходе выполнения решения восьмой сессии городского Совета народных депутатов XVII созыва «О развитии жилищного хозяйства, улучшении использования и сохранности жилого фонда в городе».

ПАРОЛЬ: НАВИГАЦИЯ

Навести порядок на причалах

Коллектив речного порта в августе перевез своими средствами 290 тысяч тонн грузов. Это на девять тысяч больше, чем планировалось. Строителям города поставлено еще 264 тысячи тонн инертных материалов. А всего в минувшем месяце переработано миллион 123 тысячи тонн народнохозяйственных грузов.

Итак, завершился четвертый месяц навигации. План этого года речники перевыполнили на 63 тысячи тонн. Всего с начала навигации предприятия города и района получили 3 миллиона 693 тысячи. До завершения задания навигации этого года осталось переработать немногим более полутора миллиона тонн грузов.

Особенно хочется отметить экипажи 33-го и 66-го плавкранов старших электромехаников А. А. Халилова, В. С. Шелепнева. Это они вторую навигацию успешно ведут добычу песка для строителей в верхнем устье Чехломея. В этом году они уже отправили более 600 тысяч тонн для стройиндустрии.

Последнее селекторное совещание, которое проводил начальник Иртышского пароходства, несколько вносит изменения в навигационную обстановку. Суть ее в том, что в первой и частично второй декадах сентября все суда пойдут в Заполярье, чтобы успеть до ледостава доставить туда необходимые материалы для развития газовых промыслов Севера. Со второй половины второй декады сентября вновь начнется массовый подход флота на рейд Нижневартовского речпорта. Поэтому надо заранее подготовить все береговые причалы к интенсивной обработке судов. Для этого времени достаточно.

И есть с кого брать пример. Так, база снабжения треста Самотлорнефтепромстрой всю эту навигацию обрабатывает суда с опережением графика, и его причалы в образцовом порядке. В хорошем состоянии причалы первой и второй базы снабжения нефтяников.

Усложняет обработку флота и то, что протока Меги в районе всей береговой полосы города Мегиона закрыта для судоходства. Форватер протоки, берега завалены материалами, доставленными еще в прошлые навигации. Чего только тут нет: трубы, железобетонные изделия, металлолом. Все это брошено, каждой весной заливается водой, портится. На протяжение многих лет речной порт просит предприятия Мегиона навести порядок на причалах, очистить протоку. Но все наши просьбы остаются без ответа.

В этом году, чтобы избежать аварийной ситуации, флоту запрещено швартоваться у причалов предприятий Мегиона. Суда обрабатываются прямо на рейде. Это приводит к большим простоям плавсредств, к огромному числу штрафов. В конечном счете страдают сами виновники: они недополучат десятки тысяч тонн материалов, техники, так необходимых для выполнения годовых планов и обязательств.

Вот сейчас на рейде находится теплоход СТ-2003, прибывший в адрес треста Мегионнефтепромстрой. За последние сутки из его трюмов поднято 350 тонн груза. Это в два с лишним раза меньше, чем положено нормой.

Шесть суток потребовалось 19-му управлению механизации треста Самотлортрубопроводстрой, чтобы слить дизтопливо с двух нефтеналивных барж. А по норме эту работу надо сделать за восемь часов.

Мы считаем, что такое положение будет и впредь, пока народный контроль Мегиона, горисполком не потребуют от предприятий, пользующихся услугами Иртышского и Западно-Сибирского пароходств, привести в порядок причалы Меги в черте города.

А. БАРАНОВ, главный диспетчер речпорта.

ТОН ЗАДАЕТ ПАРТИЙНАЯ ГРУППА

Иногда приходится слышать в ответ на вопрос: партийная группа? Десять, всего несколько человек... К сожалению, так порой рассуждают в некоторых партгруппах. И как здесь не вспомнить слова Леонида Ильича Брежнева о том, что даже в самой маленькой партийной организации, если все хорошенько подсчитать, все учитывать, все учесть, можно сделать многое, можно извлечь новые возможности.

В партийной группе бригадира Николая Павловича Неждановы четыре коммуниста, что составляет двадцать пять процентов работающих (всего в бригаде пятнадцать человек). Главное внимание партгруппы сосредоточено на повышении уровня профессионального мастерства членов бригады, на совершенствовании органи зации труда и развитии соревнования.

Особое значение придается личному примеру коммунистов, их умению вести индивидуальную работу с людьми, учить за собой тех, кто трудится рядом. Машинист трубоукладчика Петр Сергеевич Краев шесть лет подряд работается в бригаде Неждановой парторгом. Простой и скромный в обращении Петр Степанович умеет проявить и принципиальность, и настойчивость, если требуют интересы дела. Словом, настоящий ленинский коммунист.

В августе состоялось собрание партийной группы. С докладом на нем выступал молодой инженер начальник участка Анатолий С. Забренко. Тема доклада «Задачи партийной группы бригады И. Н. Неждановой по строительству второй очереди опытно - промышленного газлифтного компрессорной станции № 2».

Сергей Витальевич Забренко убедительно обосновал в своем докладе экономическое и политическое значение успешного строительства второго сооружаемого в нашей стране газлифтной станции по отечественному оборудованию.

Более двухсот строителей и монтажников, механизаторов и автомобилистов участвуют сегодня в строительстве третьей компрессорной станции. Руководящую бригаду возглавляет Николай Иванович Неждановы (КПСС 21), и представляется пятнадцати субподрядная организация объединяет договор о соревновании по принципу «Рубеж атаковать».

На первой очереди опытно - промышленной станции полная готовность. Дело за монтажом оборудования, поставка которого целиком поляется под угрозой срыва.

От имени бригады парторганизация в коллективах заводов-поставщиков и в министерстве нефтяной промышленности И. А. Мальцев, которые дорожат на минуты и «дают с перебором» квартале эта единица нестандартного оборудования КС-3.

Ответственное отношение к делу, инициативность — это качества, присущие бригаде И. Н. Неждановой. Выполняя в себе в процессе решения конкретных производственных задач. Они стремятся к тому, чтобы достигнутые ими рубежи становились достоянием всего коллектива треста Автогазгеотрест. Именно об этом говорил в своем выступлении на собрании партгруппы Н. С. Краев.

Серьезной школой для бригады Н. П. Неждановой является строительство КС-3. Сложность сооружения этой станции заключается не только в том, что первая в Советском Союзе станция на отечественном оборудовании. На площадке КС-3 внедрение в отрасли внедряется метод поточного строительства объектов промышленного назначения.

Работая на второй очереди сооружения на КС-3 по единому наряду с автомобилистами, механизаторами и инженерно-техническими работниками бригады И. Н. Неждановой будет вести не только общестроительные работы. Она берет на себя монтаж зданий, прокладку инженерных сетей благоустройство территории и т. д.

В этих условиях особенно возрастает авангардная роль коммунистов, которые призваны много усилий к тому, чтобы новички, приходящие в бригаду И. Н. Неждановой, не просто хорошо работали, а были достойными продолжателями добрых традиций передового во всех отношениях коллектива.

Поэтому для собрания партийной группы, о которой говорилось выше, была размещения коммунистов и беспартийных членов бригады побудила людей к поиску резервов.

Участники собрания говорили о необходимости иметь в бригаде небольшую ремонтную базу, чтобы не запасать каждый болт или нужную гайку в управлении малой механизации, и чтобы запчасти механизмов осуществлялись на площадке КС-3.

Коммунисты внесли деловые предложения об учебе рабочих новых профессиям и о повышении квалификации на курсах без отрыва от производства, об освещенности рабочих мест в зимнее время и о подготовке кадров.

И бригада И. Н. Неждановой много замечательных людей — честных, трудолюбивых и активных общественников. И их воспитанию и сплочению, тарифов работать в дружном ритме семьи главная заслуга принадлежит парторганизации коллективом коммунистом с семнадцатилетним стажем Петром Степановичем Краевым. Партийная группа задает тон во всем, чем живет коллектив.

З. КРИВОЛАПОВА, редактор многотиражной газеты «Трубопроводостроитель».

ИЗ ОПЫТНЫХ — В ЛУЧШИЕ

Почти десять лет назад привел в бригаду участник Героя Социалистического Труда А. Д. Шакшина Георгий Иванович Штефан. Он возглавил одну из четырех вахт. Это был очень трудный момент, ведь бригада передовая Именно она бурила первые нефтяные скважины в нашей области, первая поставила перед собой цель — бурить в год по семьдесят и более тысяч метров проходки. И когда эта задача была выполнена, она обратилась ко всем буровым бригадам страны последовать ее примеру. Эту инициативу поддержал ЦК КПСС, принял специальное постановление. Так что Г. И. Штефану было у кого учиться.

И он приложил терпимых богатыми опыт. Сегодня вахта Г. И. Штефана не только самая передовая во втором буровом управлении. Она в нашем Доме нефтяника, пройдя через профессиональный смотр-конкурс, признана одной из лучших в объединении Нижневартовскнефтегаз.

С хорошим настроением встречает его смена свой праздник. Вахта досрочно выполнила свой годовой план, будет и дальше наращивать темпы бурения — к тому обязывает высокая цель, которую поставили перед собой бригада А. Д. Шакшина. Проходчики решили за пятилетку выполнить шесть годовых планов, пересмотрели ранее принятые обязательства, и сегодня у них другая задача — 85000 метров годовой проходки. Это на две тысячи метров больше, чем намечали ранее.

Имена бурильщика Георгия Ивановича Штефана, бурового мастера Анатолия Дмитриевича Шакшина в праздничном приказе по буровому управлению стоят первыми. Это им, как лучшим мастерам своего дела, вручены специальные дипломы.

С профессиональным праздником поздравляет их коллектив по работе — бригада мастера Р. Ф. Шайхиева. Именно над этой бригадой, когда то оставшей в числе широко шагнувшей и вышла ее в число лидеров социалистического соревнования.

На снимках: бурильщик Г. И. Штефан и его помощник А. П. Гриценов. Ю. А. Попов.

Фото Н. ВАСИЛЬКОВА.

Собираем, готовим, добываем

Действительно, по праздничному, хорошими трудовыми подарками встречает День нефтяника коллектив управления по внутрипромысловому сбору нефтяного газа и использованию газа. В этом году на перерабатывающие заводы уже подано сверх планового почти 700 миллионов кубометров газа. Таким объемом годовое обязательство по реализации сверхплановой продукции перекрыто и четыре раза.

Лидируют в социалистическом соревновании коллективы первой и второй районных инженерно-технологических служб. Они вели достигли ценного количества. В этом году предстоит ввести семь компрессорных станций на Самотлоре, две из них — мегаваттная, десятая двадцатая уже действует КС-2 сейчас выводится на проектный режим, и газ поступает более чем в семьдесят скважин. Для добычи нефти наиболее эффективным способом мы уже транспортировали 250 миллионов кубометров попутно-нефтяного газа...

Успешный ввод в эксплуатацию первой компрессорной станции — это большая заслуга всех, кто участвует, строителей, монтажников, механизаторов, которые трудились на ней. Среди них — бригада Героя Социалистического Труда Г. Н. Шакшина, бригада Героя Социалистического Труда Г. Н. Шакшина, бригада Героя Социалистического Труда Г. Н. Шакшина, бригада Героя Социалистического Труда Г. Н. Шакшина.





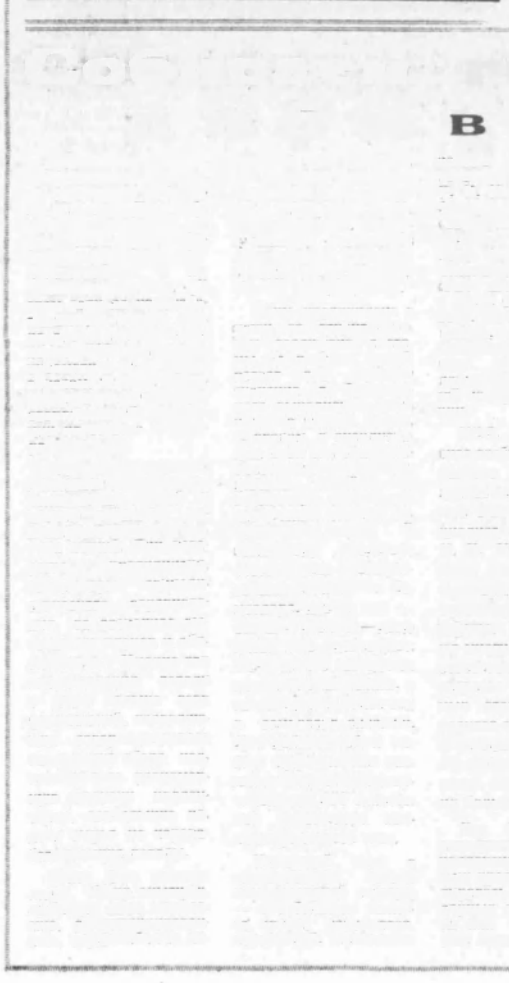

ТВОИ ЛЮДИ, СЕВЕР!

ЭТИ ТРУДНЫЕ ЧАСЫ

Два дня над Ноинг-Еганом лил дождь. Он вконец расквасил дороги. А тут, как назло, бригада мастера Ивана Шарабуры заканчивала бурение очередного нефтяного ствола, который надо было обсаживать трубами. Пока оформили заявку, долото брало последнюю сотню метров породы. Снабженцы сообщали, что постараются доставить необходимый комплект труб, если сумеют пробиться к буровой автомашины.

Когда достигли проектной глубины, водитель трубовоза Миша Казимиров все-таки доставил на буровую первую партию труб. Но вот беда: заболел крановщик, как быть? Замены не было, да и ждать некогда, ведь вскрыты продуктивные пласты, и каждый час простоя резко ухудшал качество ствола, терялось ускорение, достигнутое ранее бригадой при проводке скважины.

Тогда сработала взаимовыручка. В кабину автокрана сел Миша Казимиров, сегодня он работал за двоих! Снял на мостки партию труб и поехал за очередной.

Когда об этом узнали рабочие прокатно-ремонтного цеха Покачевского бурового управления Михаил Багаутдинов и Шамиль Юсупов, они стали опрессовывать трубы, грузить их, не считаясь с личным временем.

Последняя партия труб была снята Михаилом Казимировым в полночь. Буровики сразу начали подготовку к спуску технической колонны. Мы видели их радостные лица, с нашей помощью бригада избежала простоя. Перед тем, как мы мокрые и усталые, но довольные сознанием выполненного долга, побрели отдыхать, Иван Шурабура крепко пожал нам руки. Мы шли под этим ненастным небом, и каждый думал о том, что именно вот такие рабочие часы останутся в памяти, именно ими и дорог нам Север.

Ю. ЛИХАЧЕВ,
нештатный корр.

Один день с Сергеем Сатушкиным

(РЕПОРТАЖ ПУБЛИЦИСТА)

В истории Самотлора газлифт займет совершенно исключительное место. Тяжел и долог был путь его. Большие трудности выпали на долю тех, кто стоял у истоков внедрения на Самотлоре бескомпрессорного газлифта, в течение десяти лет работая над ним и пройдя нелегкие испытания, прежде чем пустить и начать освоение компрессорного газлифта. Испытания, которым еще долго не будет конца.

Интервью вместо завтрака

«Урал» был уже «заряжен» для выезда на участок, когда Сергею Сатушкину сказали: «Подождн, захватишь завтрак для науки. Они голодные со вчерашнего дня».

Разве только они, сотрудники научно-исследовательского института ВНИИПИгазпереработки, безотрывно ведущие наблюдения за поведением скважин газлифтных кустов, нередко без завтраков оставались? Газлифт всем нерегулярный режим питания, сна и отдыха. С того дня, как начали готовить под газовый ноток первый куст, добытчики там напролет дни и ночи. А подоспели другие кусты, и вновь неделями как на якоре сидели. Разве к каждому кусту завезешь обед или другой какой харч. Тем более завтрак. Его с ночи готовят. А повара привозят только утром. Вместе с вахтой.

— За завтрак, — только и ответил старший оператор. — Его ж надо ждать.

Сатушкин чувствовал себя как на иголках. Предстояла уйма дел. Не впервые Сергей остался за мастера, но такого напряжения еще не испытывал. В бригаде весь фонд газлифтный. Дело новое.

— Каждую скважину надо проверить. Другую навестить по два раза на дню. Да посмотреть, что там наворочили ремонтники. За буровиками глаз да глаз нужен. Того и гляди, опять наколют, не промоют как следует скважину. Второй месяц как заводной. Ни выходных, ни проходных, — с довольной улыбкой смеется над собой Сергей и как бы в доказательство предельной загрузки приводит веский аргумент. — Я лишнее из-за этого газлифта без кило брусники, без банки грибов остался.

А в глазах — удовлетворение этой «нагрузкой». Газлифтная горячая пора напоминает ему первые напряженные дни Самотлора, когда спрессованные трудом дни вместе с чертовской усталостью приносили ему блаженное чувство удовлетворения сделанным за день. В действиях молодых ребят в эти дни он узнавал себя в ту пору. И Сергей Сатушкин несказанно рад этому. Поэтому с таким нетерпением рвется каждое утро на свои кусты, словно стремится скорее увидеть их. Как в тот первый раз. Вот почему не могли ждать завтрака для науки.

Подъезжая к тысяча девятисотому кусту Сатушкин еще издали замечает:

— Что-то не нравится мне эта рыжая грива.

Это он на факел, который вырывается из трубки жирным багряным пламенем и клубится в воздухе сплошными черными кругами.

Чуть ли не под факелом, должно быть, научная лаборатория, скорее похожая на фургон, в котором обычно забрасывают на ночь к дикому озеру заядлых рыбаков. Да и сами исследователи, заведующий лабораторией С. А. Эйгенсон, заведующий сектором, кандидат технических наук В. Г. Никин, с ними заместитель начальника отдела объединения Нижневартовскнефтегаз В. Г. Ярмизин, проведшие сутки под факелом и пожертвовавшие во имя науки не только завтраком, но и своим ужином, скорее походят на рыбаков, коротавших у костра целую ночь в ожидании удачного клева на зорьке. Они не сильно пали духом, узнав, что к ним вместо повара с горячим завтраком приехал журналист с обыкновенным блокнотом, что вместо трапезы им придется давать интервью.

Несмотря на усталость, все трое были бодры, почти веселы. «Клев» их неотрывных наблюдений оказался настолько удачен, что они, казалось, готовы были принести в жертву и свои обеды. Тем более, что Сатушкин сразу же поспешил в блок газоманифольда, подкрутил там, что надо, отрегулировал подачу нефти. Черные круги исчезли. Жирный факел посветлел и перестал поливать лабораторию и ученых нефтяной моросью, отдавая им теперь только свое тепло.

(Окончание на 4 стр.)



МАСТЕРА

Лидерство в социалистическом соревновании в НГДУ Белозернефть с начала года прочно удерживает коллектив коммунистического труда ЦДНГ № 1, который возглавляет ветеран нефтяной промышленности Юрий Сергеевич Урядов.

С начала года коллектив цеха добыл семь миллионов девятьсот двадцать тысяч триста двадцать тонн — это значительно больше плана.

На этих снимках вы видите передовиков производства: бригадира операторов Вадима Андреевича Антонова (вверху), бригада которого вносит весомый вклад в дела коллектива цеха.

Валентин Алексеевич Абрамов (нижний снимок) электромонтер по добыче нефти и газа из бригады Федора Ивановича Чеснокова. Коммунист В. А. Абрамов 24 года отдал нефтяной промышленности.

Фото Ю. ФИЛАТОВА.



КАДРЫ ДЛЯ ГАЗЛИФТА



Повсюду на Самотлорском и Белозерном месторождениях нефти строятся компрессорные станции газлифтного комплекса. Одновременно ведется подготовка операторов, слесарей — всех тех, кому будет доверена сложная техника. За опытными рабочими, инженерами закрепляются новички, это позволяет без отрыва от производства пройти хорошую практическую школу.

Молодому рабочему, [illegible] слесарю контрольно-[illegible] аппаратуры Ивану Ханюкову рассказывает о структуре монтаж[illegible] газопровода начальник [illegible] компрессорной станции [illegible] по компримированию и использованию газа Федор Иванович [illegible] (на снимке).

Фото Н. ГЫ[illegible]ОВА.

Один день с Сергеем Сатушкиным

Определяли содержание влаги в газе, выходящего из факела. Из этих паровых капель воды и образуется при охлаждении гидрат — самый коварный враг газлифтной добычи, насмерть замораживающий трубы и арматуру. Белая ледовая рубашка не тает даже в знойный полдень. Проведели обработку газопровода поверхностно-активными веществами в специальном режиме.

В результате промывки газопровода на свечу в районе куста в ночь обнаружили появление на свече первых порций выдуваемой воды и до утра вели контроль за выносом воды, конденсата и песка.

Если влажность в районе куста совпадет с влажностью на компрессорной станции, можно будет приступать к выработке научно обоснованных рекомендаций борьбы с гидратообразованием по всему Самотлору.

«Бескомпромиссный газлифт»

Это определение я впервые услышал полтора года назад, когда добыча шла только бескомпрессорным газлифтом. Тогда было проведено испытание группы действующих скважин для проверки их готовности к переводу на газлифт. Оказалось, что треть скважин не в состоянии выдержать давление газа из-за негерметичности эксплуатационных колонн.

Меткое определение я вспомнил на скважине 12099. Сколько уже лет работает на ней Сергей Сатушкин. Помнит ее первый фонтан. Знает, как «дечили» первый раз: Расскажет, когда и какой спустили насос. Все между ними было хорошо. Ладили. Друг друга не боялись. А вот на этот раз старший оператор подошел к своей давнишней подруге с опаской.

— Осторожнее! Здесь газ подает сто атмосфер. А на манометре мы видим сколько?

На манометре я увидел цифру 50.

— Остальные пятьдесят пропадают в колонне. — Пояснил старший оператор. — Давление создается в затрубье, где его не должно быть. Сейчас я обязан закрыть скважину во избежание грифона. Это — авария.

— Почему так происходит?

— Плохая герметичность. Наверное, спешили буровики...

Сергей Сатушкин манипулирует задвижками, снижает давление в затрубье, предупреждая опасность. Только большой опыт да усиленный контроль над работой скважин позволяют ему надеяться, что все обойдется благополучно. А скважину он не может остановить потому, что таких у него семь.

Еще больше волнует Сатушкина куст 1164. Из всех скважин испытание газлифтом выдержала лишь 10100-я. Вместо пятисот она дала 1030 кубов жидкости. У пяти остальных — межколонное проявление. Они остановлены. Идет ремонт. Придет время, и они дадут нефть. Газлифт вскрыл грехи и недостатки и буровиков, и самих эксплуатационников. Найдены пути к регулированию давления. А самым главным является то, что Сергей Сатушкин и его друзья очень многому научились за этот период. Ничто не может умалить законной радости их победы при каждом запуске газлифта.

Когда поет душа

Еще на базе цеха Сергей Сатушкин многозначительно показал мне небольшую колоцеобразную деталь с удлиненным корпусом.

— Что это? — поинтересовался я.

— Приедем — увидите, — с той же загадочностью ответил он. Сергей готовил мне сюрприз.

Накануне не пошла от газлифта 14385-я. Сатушкин шел на повторную попытку запуска. Давление — сто, а в скважине ни звука.

— Увеличим-ка мы ей расход газа,— сказал Сергей, доставая деталь. — Заменим седло на больший диаметр.

Это было седло французского газомонифольда, служившее как бы жиклером в карбюраторе автомобиля. В импортном блоке наш старший оператор действовал быстро, с легкостью справляясь со всеми операциями, словно проделывал их в своем родном «Спутнике». Чувствовалось, что он прекрасно изучил устройство заморского блока, отлично освоил ее технологию, знает, как управлять его узлами в процессе совершенствования и увеличения объема газлифтной добычи. Даже показал мне, хитро моргнув, русскую новинку, упрощающую эксплуатацию импортной установки.

Сменив седло, Сатушкин открыл задвижку. Из глубины донесся тонкий пронзительный свист. Давление подскочило до ста, а нефти не было. Сергей прильнул ухом к ледяной трубе, прислушиваясь к уплотняющемуся свисту. Однако, других звуков арматура не издавала. Сатушкин еще раз тронул задвижку и, часто моргая, смотрел на меня настороженным взглядом, словно я мог чем-то помочь ему. Он выжидал. И вдруг стреляет в меня веселым взглядом:

— Верхний клапан открылся!

К пронзительному свисту прибавился еще какой-то звук, похожий на шум приближающегося поезда метро. По мере нарастания этого шума все больше сверкают глаза Сергея, прилипает ко лбу мокрый чуб цвета позднего осеннего отлива. Затем этот шум резко меняет окраску и, словно сливаясь с другими шумами, сильно бьет по арматуре, моментально превращаясь в гул вырвавшегося из тоннеля поезда. Мой Сергей в одно мгновенье двумя-тремя лосиными прыжками достигает «Спутника», оттуда выхлопом доносится удар газового шипения. Снова пулей вернувшись к скважине, Сатушкин ликует.

— Открылся нижний клапан!— И снова прильнул ухом к коллектору. — Давай, родимая, давай!

А там, внизу, уже начались конвульсивные толчки. Но он знает, что это еще не нефть, что это лишь загустевший раствор пока придерживает столб вырывающейся наверх горючей жидкости. Сейчас бы самый момент помочь ей разродиться!

— Ну, еще разок, милая! — резанул по воздуху Сергей.

Это он обратился к пласту, который делал последние усилия. Но вот лицо Сергея засияло: поплыло! Он взглядом подзывает и себе меня, торопит жестом, дескать, скорее послушай и ты. Прижимаю и коллектору и я, стараясь услышать и понять прелесть, зов и силу этих подземных мелодий, роднее которых для истинного добытчика нет других звуков. Я слушаю одно, а у меня над ухом другое:

— Душа поет, когда она заработает!

И Сергей Сатушкин одобрительно похлопывает по коллектору широкой «наждачной» ладонью.

И. ЗАРИПОВ.

(Продолжение. Начало на 3-й стр.).

УСПЕХИ ТРУБОПРОВОДЧИКОВ

Коллектив треста Самотлортрубопроводстрой встречает свой профессиональный праздник — Всесоюзный день работников нефтяной и газовой промышленности — определенным вкладом в развитие нефтегазодобывающей промышленности Западной Сибири. Ведь 95 процентов нефти и 100 процентов газа перекачиваются по трубопроводам.

За восемь месяцев 1982 года построено и сдано 447 километров трубопроводов различного назначения при плане 419 километров. Объем товарно-строительной продукции за семь месяцев выполнен на 118,9 процента (при плане 21791 тысячи рублей, фактически 25913 тысяч рублей).

Достигнутые результаты стали возможны благодаря напряженной работе таких коллективов, как строительное управление № 44, управление механизации № 19, СУ-7, автобаза № 2.

Тон в социалистическом соревновании задают бригады — сварочно-монтажная В. А. Антонова из СУ-11, комплексная землеройная М. А. Довгорукого из УМ-19, бригада электрохимзащиты Ю. Ф. Жоголя из СУ-7, бригада водителей плетевозов М. А. Рзянина из второй автобазы.

Труженики нашего треста принимают активное участие в социалистическом соревновании в честь 60-й годовщины образования СССР под девизом «60-летию СССР — 60 ударных недель». Неоднократно в этом соревновании занимали призовые места как по тресту, так и по Главтюменьтрубопроводстрою коллективы бригад С. А. Зотова из строительно-монтажного управления № 14, В. В. Несмачного из УМ-19, Р. А. Шахбазова из второй автобазы, Г. А. Климова из СМУ-15, Г. Г. Сушко из СУ-7 и многие другие.

Эти успехи — результат организации труда, высокой производственной дисциплины. Строительство газопровода Повховское месторождение — Ловосовский ГПЗ протяженностью 103 километра велн по инициативе бригады С. А. Зотова по методу бригадного подряда. Заключили договор со смежниками, начали работать по принципу «Рабочей эстафеты», девиз которой «От взаимных претензий — к взаимовыручке и товарищеской взаимопомощи». Смежники—бригады В. В. Несмачного, А. И. Мотренко не подвели, газопровод был построен на девять месяцев раньше срока.

Л. МИТИНЕВА,
инженер ОТиЗ.

Зам. редактора **Н. Д. РОМАНОВ.**

ОБЪЯВЛЕНИЯ • СПРАВКИ

Бюро по трудоустройству приглашает:

в автотранспортное объединение Нижневартовскстрой т р а н с — главных инженеров филиалов, начальников автоколонн, инженеров безопасности движения, водителей на автомобили КРАЗ-256 «Б», МАЗ-503, мастеров РММ, слесарей сантехников, электромонтеров, инженеров ОГМ.

Предоставляются жилье и прописка для одиноких;

▲

в механизированную колонну № 150 треста Мегионэлектр о с е т ь-строй — плотников 3—4 разрядов, каменщиков 3—4 разрядов, машинистов котельных установок, кочегаров, бульдозеристов, автокрановщиков, слесарей по ремонту автомобилей и транспортной техники, электриков по кранам, экскаваторщиков, электролинейщиков 3—5 разрядов, автоэлектриков.

Оплата сдельная, повременно-премиальная.

Одинокие мужчины обеспечиваются общежитием и пропиской, семейным жилплощадь предоставляется в течение года в п. Дивном.

Обращаться: западная промзона, МК-150;

▲

в Нижневартовское УТТ по обслуживанию строительных организаций Главтюменьнефтегаза — техника ПТО на период декретного отпуска, мастеров технического контроля, механика автоколонны № 4 в г. Мегион, механика автоколонны № 5 в п. Радужный, водителей автомашин КрАЗ-256, машинистов автокрана.

Мужчинам предоставляются общежитие, прописка. Квартиры предоставляются в порядке очередности;

▲

на оптово-торговую базу промышленных товаров урса п/о Нижневартовскнефтегаз — плотников, штукатуров-маляров, водителей автопогрузчика, электриков;

▲

в контору общественного питания — столяров-плотников 3—5 разрядов, электрика разбирающегося в оборудовании столовой, знакомого с электро- и газосваркой или электрогазосварщика знакомого с оборудованием столовой, разбирающегося в электричестве;

Обращаться в бюро по трудоустройству: ул. Нефтяников, 1 «в», к. 48.

Нижневартовский райрыбкооп производит в г. Нижневартовске и национальных поселках района закуп ягод, грибов, орехов, ивового корья, лекарственно технического сырья по закупочным ценам.

Сдатчики лесной продукции могут приобрести на льготных условиях автомобили «Жигули», «Москвич», мотоциклы «Урал», ковры, дорожки, хрусталь, сервизы столовые, чайные, электросамовары, меховые изделия, швейные машины, бензопилы, сети, бредни.

Собирайте и продавайте дары природы в магазины и приемные пункты райрыбкоопа.

По условиям сдачи обращаться: г. Нижневартовск, в розничноторговые предприятия, или по телефону 2-01-85; в национальные поселки к зав. магазинами;

ДВОРЕЦ КУЛЬТУРЫ НЕФТЯНИКОВ «ОКТЯБРЬ»

4 сентября. **Киноклуб «Теремок»**: сборник мультипликационных фильмов. Начало в 10 часов. **«Трюкач»** 2 серии. Начало в 13-30, 16-30, 21-30.

5 сентября. **«Золотой ключик»**. Начало в 10 часов. **«Трюкач»** 2 серии. Начало в 18-20, 21-00.

6 сентября. **«Трюкач»**. 2 серии. Начало в 16-40, 18-20, 21-00.

В ОБЩЕСТВЕННОЙ ПРИЕМНОЙ ДЕЖУРИТ:

9 сентября — **ЕВТЕЕВА Нина Александровна**, начальник отдела кадров УРСа нефтяников.

Прием ведется в помещении редакции газеты «Ленинское знамя» с 17-00 до 18-00.

(1-й микрорайон).
Наш адрес: 626440,
г. Нижневартовск, ул. Менделеева, 11

ТЕЛЕФОНЫ РЕДАКЦИИ: редактор — 2-21-63, заместитель редактора и промышленный отдел — 7-29-82, 2-32-06; сельскохозяйственный отдел — 7-88-50; отдел партийной жизни — 7-29-87, 2-30-56; отдел информации—7-28-40, 2-31-96, 6-15-20; отдел писем—2-33-46; отдел иллюстраций и фотолаборатория — 2-30-56. ТЕЛЕФОНЫ ТИПОГРАФИИ: директор — 2-24-73, 7-27-19; через «Строитель» — 6-19-12; бухгалтерия — 2-32-07; инженер-технолог — 2-32-06; общий — 2-32-12.

Нижневартовская типография управления издательств, полиграфии и книжной торговли Тюменского облисполкома. Заказ 9752, объем 1 п. л., тир. 27000

ПРОЛЕТАРИИ ВСЕХ СТРАН, СОЕДИНЯЙТЕСЬ!

ЛЕНИНСКОЕ ЗНАМЯ

ОРГАН НИЖНЕВАРТОВСКОГО ГОРКОМА КПСС, ГОРОДСКОГО И РАЙОННОГО СОВЕТОВ НАРОДНЫХ ДЕПУТАТОВ ТЮМЕНСКОЙ ОБЛАСТИ

Издается с 4 сентября 1941 года ▲ № 176 (5416) ▲ ВТОРНИК. 7 сентября 1982 года ▲ Газета выходит ежедневно, кроме воскресенья и понедельника ▲ Цена 2 коп.

ЗАГОТОВКЕ КОРМОВ — ПРОМЫШЛЕННУЮ ОСНОВУ

«Продовольственная программа». Этот исторический документ горячо воспринят народом, ибо каждый в каждой ее строке увидел заботу о нуждах рабочего человека. И каждый полон решимости сделать все для реализации всех направлений Продовольственной программы. За словами — стоят конкретные дела. Об этом свидетельствует нынешняя сенокосная страда в нашем районе.

Так, до обеспечения запасами кормов общественного животноводства подведомственных совхозов объединения Нижневартовскнефтегаз осталось заготовить еще 500 тонн сена. Значительно перекрыто задание по заготовке силоса.

Последний вид продукции нынче отличается высоким качеством. В этом большая заслуга первого и пятого управлений технологического транспорта. Они засилосовали свыше четырех тысяч тонн ценного корма, а в общей сложности его заготовлено 7400 тонн. Таким образом, при стойловом содержании скота ежесуточно каждая корова и свиноматка будут иметь в рационе в течение года 5,6 килограмма силоса. Это почти в два раза больше нормы.

Сегодня надо отметить ударную работу по заготовке кормов коллективов трестов Самотлортрубопроводстрой, Нижневартовскнефтестрой, Нижневартовскнефтеспецстрой, девятой автобазы, управления по повышению нефтеотдачи пластов и капитальному ремонту скважин, Нижневартовской тампонажной конторы и многих других, кто хорошо подготовился к страде, своевременно начал косовицу трав и досрочно выполнил и перевыполнил ответственное задание.

Вместе с тем, как показывает ход заготовки кормов, мы ведем страду на недостаточно техническом и организационном уровне. Судите сами. Например, предприятия объединения Нижневартовскнефтегаз располагают сегодня сорока четырьмя тракторными косилками. Если бы каждая бригада грамотно эксплуатировала эту технику, то этим парком можно было бы скосить траву за десять суток и выполнить намеченный объем сенажа. Вот какой резерв есть и, который надо непременно использовать в будущем году.

Заготовители нынче испытывали недостаток в механических граблях. Их есть тридцать штук. Этого недостаточно, надо довести их до числа косилок.

Непростительно мало заготавливается травяной муки — этой ценнейшей добавки в рацион животных. Нынче запланировано заготовить 250 тонн муки. Пока сделано 180 тонн. А потребность 1700 тонн в год. Главной причиной следует считать недостаток специальных агрегатов. Ныне действующий агрегат очень маломощен. Но проблема будет решена уже в следующую страду. Сейчас совхозы получили два мощных агрегата, которые в течение зимы центральные базы производственного обслуживания по прокату и ремонту бурового, нефтепромыслового оборудования, электропогружных установок должны собрать и подготовить к работе.

Как бы не были богаты природные ресурсы, их надо использовать по-хозяйски, с думой о завтрашнем дне. Этого не скажешь в отношении сохранности, увеличения урожайности наших лугов. Многолетняя эксплуатация угодий изрядно разрядила травяной покров. В чем тут дело? Во-первых, бригады-заготовители не определяют транспортных потоков движения техники на лугах, и трактора, вездеходы двигаются в любых направлениях. Во-вторых, совхозы совершенно не занимаются восстановлением плодородия земель. Нынче совхозу «Нижневартовский» впервые выделено четыре тонны семян многолетних трав, их надо посеять на разреженных участках угодий этой осенью или весной, после схода снега. К следующей страде, видимо, надо изменить и тракторный парк, используемый при заготовке кормов, вместо гусеничных надо пускать на луга колесные трактора.

Мало думаем мы и о сохранности полевых станов. Ежегодно, на лугах предприятия сооружают домики для косарей. На это расходуются материалы на десятки тысяч рублей. Заканчивается страда, станы остаются без охраны. Тут начинают хозяйничать рыбаки и охотники, огонь небрежно разведенных костров уничтожает полевые домики. Пора строить домики щитовыми, разборными, чтобы после окончания заготовки кормов их можно было собрать на определенную площадку и сохранить на будущее.

Страда еще не завершена, еще около двадцати бригад, используя последние погожие дни, скашивают и стогуют сено. Важно, чтобы их труд не пропал даром.

В счет 1983

Почти на три тысячи метров перекрыл ранее принятые обязательства коллектив первого бурового управления. С начала года он построил на Самотлоре свыше 550 тысяч метров скважин.

Опережение графика строительства скважин достигнуто за счет ритмичной, качественной работы лидеров социалистического соревнования за ускорение добычи миллиона тонн тюменской нефти в сутки. Это бригады мастеров А. С. Кузьмина, В. Т. Громова, В. В. Лишина, В. А. Казачкова, коллективы освоения скважин мастеров Л. А. Фенько, В. Н. Галкина. Они досрочно выполнили программы двух лет пятилетки.

Особенно успешно трудится проходчики А. С. Кузьмина, досрочно справившиеся с выполнением годовых обязательств. Вместе с ними достигла этого рубежа в честь 60-летия образования СССР и бригада Л. А. Фенько.

С. ЗАЙЦЕВА,
нештатный корр.

НА ВДНХ СССР

Чествуют победителей

Многолюдно и празднично было в павильоне «Нефтяная промышленность» ВДНХ СССР. Здесь к Дню работников нефтяной и газовой промышленности обновились экспозиции, открылись новые тематические выставки.

Особенно внимание посетителей — москвичей и гостей столицы — привлекает Доска почета нефтяников, на которую решением министерства нефтяной и газовой промышленности и президиума ЦК профсоюза отрасли занесены имена лучших производственников в 1982 года.

Такой наградой отмечены трудовые успехи по выполнению плановых заданий и социалистических обязательств лауреата Государственной премии СССР бурового мастера Нижневартовского управления буровых работ № 1 объединения Нижневартовскнефтегаз Владимира Тимофеевича Громова, лауреата премии Ленинского комсомола оператора по добыче нефти и газа нефтегазодобывающего управления Белозернефть Анатолия Михайловича Козленко, машиниста подъемника каротажной и перфораторной станции треста Нижневартовскнефтегеофизика управления Западсибнефтегеофизика Вячеслава Васильевича Кипки и слесаря по ремонту и обслуживанию технологических установок Нижневартовского газоперерабатывающего завода объединения Сибнефтегазпереработка Бориса Ефимовича Степанова.

В основной экспозиции павильона рассказывается о достижениях победителя Всесоюзного социалистического соревнования 1981 года коллектива Нижневартовского ордена Трудового Красного Знамени управления буровых работ № 1 объединения Нижневартовскнефтегаз Главтюменьнефтегаза. На стендах приводится много цифр.

Один из стендов тематической выставки «Лучшие бригады рабочих ведущих профессий отрасли по итогам Всесоюзного социалистического соревнования 1981 года» посвящен бригаде по освоению скважин мастера Л. А. Фенько Нижневартовского УБР № 1 объединения Нижневартовскнефтегаз. Коллектив этой лучшей бригады министерства выполнил план 1981 года к 17 сентября, подготовил и освоил 107 скважин при плане 74 скважины — это наивысшее достижение в отрасли.

И. ЗОТОВА,
г. Москва.

Передовик



Токарно-механический цех УТТ-2. Коллектив цеха изготовляет всевозможные запасные детали для автомобильного предприятия. Более 30 лет отдала токарному делу Татьяна Терентьевна Волкова, восемь из них в УТТ-2.

Ударник коммунистического труда, член цехового комитета Т. Т. Волкова ежемесячно перевыполняет задания, портрет передовика производства занесен на Доску почета управления.

На снимке: токарь Т. Т. Волкова.

Фото Ю. СПИРИДОНОВА.

ПОЛОЖЕНИЕ

О ПОЧЕТНОМ ЗВАНИИ «ЗАСЛУЖЕННЫЙ РАБОТНИК РЫБНОГО ХОЗЯЙСТВА РСФСР»

1. Почетное звание «Заслуженный работник рыбного хозяйства РСФСР» присваивается работникам плавсостава промысловых, производственных и приемно - транспортных рефрижераторных судов, плавучих заводов (баз), иных судов флота рыбной промышленности и рыболовецких колхозов при стаже работы на судах не менее 10 лет, рабочим, колхозникам, инженерно - техническим, научным работникам и служащим береговых предприятий по обработке рыбы, морского зверя и морепродуктов, других предприятий, объединений, учреждений, организаций рыбного хозяйства, рыболовецких колхозов и потребительской кооперации при стаже работы в области рыбного хозяйства не менее 15 лет, имеющим большие заслуги в развитии рыбного хозяйства и особо отличившимся в выполнении планов и социалистических обязательств по добыче рыбы, морского зверя и морепродуктов, выпуску продукции, расширению ее ассортимента и улучшению качества, в освоении новых районов промысла, внедрении новой техники и передовой технологии, повышении производительности труда и эффективности производства, развитии научных исследований и подготовке кадров.

(Окончание на 2 стр.)

Исполком Нижневартовского районного Совета народных депутатов сообщает, что 15 сентября 1982 года, в 10 часов дня в здании школы искусств проводится 2-я сессия районного Совета народных депутатов XVIII созыва с повесткой дня: «Об усилении роли местных Советов народных депутатов по выполнению постановления ЦК КПСС и Совета Министров СССР «О мерах по дальнейшему экономическому и социальному развитию районов проживания народностей Севера».

Райисполком просит направлять свои предложения и пожелания по данному вопросу в приемную райисполкома.

РАЙИСПОЛКОМ.

ПАРТИЙНАЯ ЖИЗНЬ

Руководство профсоюзной организацией

По мере приближения к знаменательной дате — 60-летию образования СССР — растет политическая и трудовая активность советских людей, множится общий итог свершаемых ими славных дел. Юбилейному году суждено вместить в себя немало памятных общественно-политических событий. Одно из них — XVII съезд профсоюзов СССР. Программными положениями съезда руководствуются сейчас партийная, профсоюзная, все общественные организации коллектива девятого строительно - монтажного управления треста Нижневартовскнефтестрой.

Наше партбюро работает вместе с профсоюзным комитетом, в тесном содружестве решаем основные проблемы, стоящие перед коллективом. В профсоюзной организации 295 человек. Построечный комитет, цехкомы участков уделяют внимание человеку труда, заботятся об удовлетворении его материальных и духовных интересов.

Мы, коммунисты, по праву считаем свою профсоюзную организацию надежной опорой, которая способна вести массы под лозунгами Коммунистической партии.

Партийная организация не подменяет профсоюзную организацию, не допускает мелочной опеки и не смешивает свои функции с функциями профсоюзов.

Партийное бюро осуществляет прежде всего идейно-политическое руководство и заботится о том, чтобы профгруппы участков и постройком более полно использовали свои права и возможности для защиты интересов работников коллектива. А ведь еще наблюдаются случаи, когда профактив не всегда бывает настойчив в вопросах выполнения коллективного договора, охраны труда и техники безопасности, трудового законодательства.

К работе в профсоюзной организации стали больше привлекать рабочих с производства, ударников коммунистического труда, молодежь. Радует нас рост активности наших женщин. Ядром профсоюзной организации являются коммунисты. Они показывают пример ответственного отношения к порученному делу, умелого сочетания производственной деятельности с общественной работой. Это такие товарищи, как А. С. Швецова, А. И. Рыбаков, М. Г. Петров, Л. Г. Пальянова, А. В. Одиноков, А. Р. Родькина, А. Ф. Вахрушев, В. С. Охрименко.

Коллектив успешно справляется по основным технико-экономическим показателям. Введено в эксплуатацию девять объектов с оценкой качества «хорошо», достигнута сверхплановая прибыль.

Выполнению социалистических обязательств способствует социалистическое соревнование. Движением за коммунистический труд охвачено 281 человека, что составляет 91 процента от общего числа работающих. Из 18 бригад десяти присвоено звание «Бригада коммунистического труда».

В управлении ежеквартально подводятся итоги соревнования между бригадами, участками, среди мастеров-прорабов; и ежемесячно — среди бригад. Бригады ведущих профессий трудятся под девизами: «Ни одного отстающего рядом», «60-летию образования СССР — 60 ударных трудовых недель», «XI пятилетку — к 115-й годовщине со дня рождения В. И. Ленина».

Неоднократно занимали призовые места коллективы строительного участка № 1, возглавляемого коммунистом М. И. Гребенюком, сантехнического участка № 1, руководимого С. В. Макаровым. Лучшей сегодня признана хозрасчетная бригада монтажников С. Д. Тума, она ведет строительство жилых домов методом бригадного подряда в совхозе «Нижневартовский». Среди отделочников лидирует в соревновании бригада С. А. Гаргоний.

Коллектив хозрасчетной бригады монтажников А. В. Дубровина по итогам областного соревнования за повышение эффективности производства и качества работы во втором квартале 1982 года занял первое место и награжден областной Почетной грамотой. Эта же бригада заняла призовое место в областном соревновании среди строительных бригад ведущих профессий — за вклад в досрочное достижение на промыслах области суточной добычи миллиона тонн нефти.

К празднованию Дня строителя проведен конкурс профессионального мастерства среди штукатуров-маляров и плотников. Лучшими по профессии оказались: среди плотников — Д. И. Тихонов, В. А. Науменко; среди отделочников — Л. Я. Городилова, Л. А. Соколова.

Опыт лучших бригад, передовиков производства обобщаем, и в торжественной обстановке чествуем лучшие коллективы путем объявления благодарности, вручения переходящих вымпелов, почетных грамот, денежных вознаграждений.

Молодым рабочим опыт передовиков передается через наставничество. Наиболее авторитетные и уважаемые работники избраны наставниками молодежи, они служат примером в поведении, хорошим отношением к труду и людям.

Для облегчения труда отделочников, повышения производительности труда и улучшения качества работ внедряются штукатурные станции, затирочные машинки, растворонасосы для устройства цементных стяжек, механизировано нанесение гидроизоляционного слоя на бетонные и кирпичные поверхности. Внедрены в производство в текущем году девять рационализаторских предложений с экономическим эффектом 57,6 тысячи рублей. Лучшие рационализаторы — Н. Ф. Синяков, А. Г. Галенко, В. Ф. Паксюткин.

Есть у нас совет молодых специалистов, куда вошли также активисты профактива.

На заседаниях партийного бюро обсуждаются вопросы, связанные с улучшением работы профсоюзной организации, укреплением дисциплины, ростом производительности труда, вводом объектов, с повышением действенности социалистического соревнования.

Началась отчетно-выборная кампания в профсоюзе, и партийной организации небезразлично, кто будет избран в руководящие органы. И в случае избрания коммунистов в состав профсоюзного комитета — это станет для них основным партийным поручением.

К сожалению, в работе партийного бюро по руководству профсоюзной организацией не все проходит гладко. Не добились мы еще того, чтобы во всех бригадах, цехах была обстановка творческого подхода к делу, чтобы каждый рабочий и служащий активно учавствовал в общественной жизни коллектива.

На отдельных участках редко созываются рабочие профсоюзные собрания, на их обсуждение выносится узкий круг вопросов, следовательно партийная организация недостаточно направляет и координирует работу различных форм общественных организаций.

Формировать и сплачивать коллектив, добиваться высоких конечных результатов, усиливать коммунистическое воспитание трудящихся — в этом партийная организация видит одну из главных задач.

Т. КАШИРСКАЯ,
секретарь партбюро.



Москва. Группа специалистов из ГДР обучается в цехах станкостроительного завода «Красный пролетарий» работе на выпускаемом здесь станке 16К20Т1 с оперативной системой программного управления. Программа набирается токарем непосредственно на станке с помощью клавиатуры мини-ЭВМ, встроенной в станок.

Коллектив московского станкостроительного завода поддерживает широкие интернациональные связи. Продукция предприятия экспортируется в 70 зарубежных стран.

Станкостроители являются коллективными членами общества СССР—Франция и общества советско-вьетнамской дружбы. Из года в год крепнут дружеские связи завода с родственными предприятиями в социалистических странах, в частности, с предприятиями ГДР.

На снимке: группа краснопролетарцев с производственниками из ГДР.

Фото В. КУЗЬМИНА (Фотохроника ТАСС).

ПОЛОЖЕНИЕ

О ПОЧЕТНОМ ЗВАНИИ «ЗАСЛУЖЕННЫЙ РАБОТНИК РЫБНОГО ХОЗЯЙСТВА РСФСР»

К присвоению почетного звания «Заслуженный работник рыбного хозяйства РСФСР» не представляются работники, для которых установлено почетное звание «Заслуженный рыбовод РСФСР».

2. Почетное звание «Заслуженный работник рыбного хозяйства РСФСР» присваивается Президиумом Верховного Совета РСФСР по представлениям министерств рыбного хозяйства СССР и РСФСР, Роспотребсоюза и Президиумов Верховных Советов автономных республик.

К представлению министерства, Роспотребсоюза должно быть приложено заключение центрального комитета соответствующего профсоюза, к представлению Президиума Веховного Совета автономной республики — заключение обкома профсоюза.

3. Ходатайство о присвоении почетного звания «Заслуженный работник рыбного хозяйства РСФСР» возбуждается перед вышестоящим органом или организацией, как правило, в трудовом коллективе, где работает лицо, представляемое к присвоению почетного звания, администрацией (в колхозах и организациях потребительской кооперации — правлениями) совместно с партийной и профсоюзной организациями предприятия, объединения, учреждения, организации.

Ходатайство может быть возбуждено также исполнительным комитетом районного, городского, районного в городе, окружного Совета народных депутатов.

Исполнительный комитет районного, городского, районного в городе, окружного Совета народных депутатов ходатайство о присвоении почетного звания направляет в исполнительный комитет краевого, областного, Московского, Ленинградского городского Совета народных депутатов, Совета Министров автономной республики.

Исполнительный комитет краевого, областного, Московского, Ленинградского городского Совета народных депутатов свое ходатайство о присвоении почетного звания представляет в соответствующее министерство или Роспотребсоюз.

Совет Министров автономной республики предложение о присвоении почетного звания вносит в Президиум Верховного Совета автономной республики.

4. Лицам, которым присвоено почетное звание «Заслуженный работник рыбного хозяйства РСФСР», вручаются грамота Президиума Верховного Совета РСФСР и нагрудный знак «Заслуженный работник рыбного хозяйства РСФСР» установленного образца.

5. Нагрудный знак «Заслуженный работник рыбного хозяйства РСФСР» носится на правой стороне груди.

6. Лишение почетного звания «Заслуженный работник рыбного хозяйства РСФСР» может быть произведено только Президиумом Верховного Совета РСФСР.

Секретарь Президиума Верховного Совета РСФСР
Х. НЕШКОВ.

ОПИСАНИЕ НАГРУДНОГО ЗНАКА «ЗАСЛУЖЕННЫЙ РАБОТНИК РЫБНОГО ХОЗЯЙСТВА РСФСР»

Нагрудный знак «Заслуженный работник рыбного хозяйства РСФСР» изготовляется из мельхиора и имеет форму круга диаметром 30 мм с волнистой кромкой и поверхностью, на котором находится томпаковая, окаймленная рантом круглая накладка диаметром 23 мм. По накладке вдоль ранта идет красное эмалевое кольцо, в верхней части которого содержится надпись Заслуженный работник, а в нижней части — стилизованное рельефное изображение лавровых ветвей. В центре накладки находится окаймленный рантом синий эмалевый круг с изображением рыболовного судна с сетью. Между красным эмалевым кольцом и синим эмалевым кругом расположено белое эмалевое кольцо, на котором помещена надпись рыбного хозяйства РСФСР. Ранты, надпись и изображения на накладке выпуклые, из томпака.

Оборотная сторона знака гладкая, матированная.

Нагрудный знак при помощи ушка и овального звена соединяется с прямоугольной колодкой, изготовленной из мельхиора и имеющей по бокам выемки. Вдоль оснований колодки идут прорези. Внутренняя часть колодки между прорезями покрыта муаровой двухцветной лентой: в левой части — светло-синей, шириной 5 мм, в остальной части — красной, шириной 15 мм (в соответствии с расцветкой Государственного флага РСФСР).

Колодка имеет на оборотной стороне булавку для прикрепления нагрудного знака к одежде.

Секретарь президиума Верховного Совета РСФСР
Х. НЕШКОВ.

(Начало на 1 стр.)

ПИСЬМА В ГАЗЕТУ ЛЕНИНСКОЕ ЗНАМЯ

В августе редакция получила 112 писем, 348 из них были опубликованы или использованы в газете.

На 42 жалобы получено 19 ответов. В пяти ответах сообщалось, что авторам даны разъяснения на поставленные вопросы. В 14 жалобах указывалось, что по сигналам читателей приняты соответствующие меры.

Двенадцать жалоб находятся на рассмотрении в партийных, советских, профсоюзных и хозяйственных организациях.

✦ СЛУЖАТ НАШИ ЗЕМЛЯКИ

Благонадежность командира



Успехами в боевой и политической подготовке встречает 60-летие образования СССР рядовой Станислав Туркин. Вверенные оружие и технику воин изучает добросовестно, содержит их в образцовом состоянии и всегда в боевой готовности. Станислав освоил уже две смежные специальности, постоянно помогает товарищам. Активно принимает участие в общественной жизни подразделения.

Недавно рядовому Станиславу Туркину пришлось участвовать на тактических занятиях. Четко действовал воин на поле учебного боя, умело и эффективно выполнял учебно-боевую задачу, проявил при этом отличные знания техники, смекалку и находчивость.

За воинское мастерство, умелые действия на тактических занятиях командир части объявил отличнику учебы и службы рядовому Станиславу Туркину благодарность.

А. СТАНЕВИЧ.
Приморский край.

▲ НАШ ГОРОД — НАША ЗАБОТА

Сохрани дерево

В Нижневартовске я живу уже девятый год. Город наш становится красивее с каждым днем, растет не по дням, а по часам. Появляются новые улицы, газоны, высаживаются деревья. Но вот отношение к зеленым насаждениям у нас никуда не годится. Порой сажаем в неподготовленные для деревьев ямы, в строительные отходы. Чуть ковырнем лопатой, воткнем деревце, а будет ли оно расти, зашумит ли приветливо листвой — об этом и не думаем. А посмотрите вокруг — сколько погибло посаженных нами деревьев, а сколько погибает без надлежащего ухода.

Я хочу обратиться к каждому жителю нашего города: посадите около своего дома, подъезда, в отведенном, подготовленном для посадки месте одно-три дерева. Но главное — не забыть о них, а продолжать заботиться, пока они совсем не окрепнут. Полить деревья два раза в неделю, взрыхлить почву — это не займет много времени. И когда у каждого будет свое дерево, то, я думаю, вряд ли человек пройдет мимо, не поинтересовавшись состоянием своего питомца. Конечно, в этом деле должны проявить инициативу и оказать помощь жильцам, прежде всего, жилищно-коммунальные службы микрорайонов: разметить места посадки, обеспечить инвентарем, назначить организатора.

К сожалению, ЖКК редко берут такую инициативу на себя, хотя входит это в их прямую обязанность. А жители микрорайонов никогда не окажутся в стороне от любого начинания, связанного с озеленением родного города.

В. ШЕВЦОВ.

✦ ЧЕЛОВЕК И ПРИРОДА

Возьми малыша с собой

Став взрослыми, мы часто вспоминаем свое детство, многое, конечно, забывается, но то, что связано с природой, навсегда остается в памяти. И тот теплый дождь, после которого мы бегаем босиком по лужам, и первые лучи солнца на рыбалке, и пшеничное поле или луг, манящие своей необъятностью.

Природа оставляет глубокий след в душе ребенка, потому что она своей яркостью, многообразием, динамичностью воздействует на все его чувства. Мир огромен, а ребенок еще мал, и опыт его ограничен. Поэтому нужно знакомить его с природой постепенно, начинать надо с близкого и понятного. Малыш радуется, видя зеленую траву, слушая щебетание птиц или стрекотание кузнечиков, ощущая запах цветов.

Гуляя в своем дворе или в парке, покажите детям, что происходит в природе. В нашем городе очень часто меняется погода. Вот и начните с наблюдения. В солнечный день обратите внимание на цвет неба, понаблюдайте за облаками, пофантазируйте вместе с ребенком, на что они похожи. Обратите внимание на деревья, кустарники, травы и на то, какие сезонные изменения с ними происходят. Придя в парк, полюбуйтесь его общим видом. Подойдя ближе к деревьям, предложите малышу рассмотреть отдельные ветки и листья, сравните их с другими по цвету, величине, спросите, чем они отличаются друг от друга. Если хотите научить сына или дочь логически мыслить — ведите его в природу, советовал известный русский педагог К. Д. Ушинский.

А какой ценный, богатый материал для наблюдений хранит в себе наша тайга. Ведь многие нижневартовцы часто бывают там. Не отказывайте в этом и детям. Чаще берите их с собой. Какие радостные, довольные прибегают они в детский сад после выходного дня, если побывали в лесу, на озере. Сколько у них впечатлений. Целое утро только и разговоры о времени, проведенном на природе. И как они гордятся своими родителями, которые рассказывают им какие грибы, ягоды растут в тайге. Например, Люда знает название многих грибов и может их отличить друг от друга, она часто бывает вместе с папой в тайге. Расскажите детям о травах, которыми богаты наши леса: тысячелистнике, подорожнике, багульнике, о их лечебных свойствах. Обратите внимание на красоту деревьев да послушайте шум листвы, или щебетанье птиц. Все это интересно для детей, создает у них радостное, эмоциональное настроение.

Не проходите мимо случаев жестокого обращения с деревьями. Есть, к сожалению, еще люди, не любящие, не берегущие лес. Выражайте при детях свое возмущение поведением этим, постарайтесь помочь раненому дереву.

Общение с природой воспитывает у ребенка чувство прекрасного, любовь к Родине. Он будет радоваться красоте и глубже познает окружающий мир. Эти прогулки важны еще тем, что они сближают родителей с детьми, способствуют созданию между ними дружеских отношений, взаимопонимания.

Итак, дорогие родители, возьмите своих детей и пойдите с ними на прогулку, к нашему зеленому помощнику и другу.

О. СРАБОЯН,
воспитатель ясли-сада № 24.

ЧЕЛОВЕК ПОСЛЕ РАБОТЫ

Замечательный вечер

На тему поэзии провели литературный вечер жильцы шестнадцатого и шестого общежитий. Здесь читали стихи Пушкина, Лермонтова, Тютчева, Блока, Фета, Евтушенко и других любимых поэтов о самых прекрасных чувствах — любви, преданности, нежности.

Помогли нам подготовить и провести этот замечательный вечер библиотекарь филиала № 4 Галина Александровна Фролова и чтецы стихотворений Елена Пятина и Светлана Егорова.

Г. ЖУРБА,
воспитатель общежития № 16.

Если любите петь

С началом нового учебного года возобновились занятия академического хора при городском Доме культуры. Увлечение хоровым искусством объединило людей разного возраста и разных профессий. Рядом с настоящими ветеранами, активными пропагандистами хорового пения М. В. Косаренко, Г. М. Паркаевым, В. А. Шуляком, И. А. Хантимировым, В. А. Жаворонковым занимаются начинающие хористы В. Цепордей, И. Косых, О. Куприянов, А. Зяблицев, В. Кузнецов и многие другие, по-настоящему увлеченные этим замечательным творчеством.

Наш коллектив еще совсем молод, но уже получил звание лауреата на областном конкурсе патриотической песни, записывался на телевидении в г. Тюмени, выступал на фестивале «Самотлорские ночи». В репертуаре хора — произведения композиторов-классиков, советских композиторов, русские народные песни в обработке для академического хора.

Мы приглашаем в наш коллектив всех, кто любит музыку, кто любит петь.

Занятия хора проводятся по вторникам и пятницам с 19 часов в здании школы искусств.

Л. ХУСИД,
художественный руководитель хора.

Контроль за действенностью

ИЗДАН ПРИКАЗ

Статья «И дите не плачет, и мать не разумеет» опубликованная в 111 номере газеты «Ленинское знамя» за 17 июня с. г. обсуждена на совещании управляющих трестами.

Критика признана правильной. По результатам совещания издан соответствующий приказ, объекты питания строящихся микрорайонов закреплены за генподрядными организациями.

Конторе общественного питания выделена специальная машина, согласован график торговли выпечкой и горячими напитками прямо на объектах.

Н. ФАДИН,
начальник объединения Нижневартовскстрой.

БУДУТ УЧИТЬСЯ В ВЕЧЕРНЕЙ

Статья «Пусть рабочий сядет за парту» в «Ленинском знамени» за № 161 от 12 августа 1982 года обсуждена на заседании партийного бюро автотранспортного объединения Нижневартовскстройтранс.

Автотранспорт в объединение Нижневартовскстройтранс в истекшем учебном году принимало участие во Всесоюзном смотре «Каждому молодому труженику — среднее образование».

Был создан оргкомитет по содействию школе рабочей молодежи, в состав которого включили представителей от администрации, партийной организации, месткома и комсомольской организации.

Из 86 человек, не имеющих среднего образования, заявления подали 65, 60 человек из них закончили учебный год. Всем учащимся предоставлялись льготы, они освобождались от работы на период сдачи зачетов ежемесячно. Но, несмотря на это, все не имели место случаи нерегулярного посещения школы учащимися. С ними проводились беседы, их поведение обсуждали на собраниях.

В настоящее время продолжается подготовка к 1982—1983 учебному году. Создан оргкомитет, который занимается вовлечением молодых рабочих в вечернюю школу.

Заявления уже подали 20 человек, и 32 будут продолжать учебу с прошлого года.

Ф. СУВЫРИН,
начальник филиала № 5.



(ВРЕМЯ МЕСТНОЕ)

ВТОРНИК, 7 сентября

Москва «Восток»

8.00 Время. 8.40 Играет духовой оркестр. 0.00 «Война и мир». Художественный фильм. 1-я серия — «Андрей Болконский». 11.20 Концерт Государственного симфонического оркестра Литовской ССР. 12.00 и 14.00 Новости. 14.20 «По Бразилии». Документальный телефильм. 14.40 Выступление детского хорового коллектива г. Дубны. 15.25 Поэзия. Пабло Неруда. 16.15 Играет лауреат Всероссийского конкурса А. Занкин (баян). 16.45 Экономика должна быть экономной. 17.00 Концерт ансамбля песни и танца г. Боржоми. (Грузинская ССР). 17.20 Ленинский план монументальной пропаганды. 17.45 Чемпионат Европы по легкой атлетике. Передача из Греции. 18.15 Сегодня в мире. 18.30 Слово зарубежным писателям. Принимают участие И. Стоун, С. Теркел (США), Т. Курода (Япония). 18.55 «Война и мир». Художественный фильм. 2-я серия. «Наташа Ростова». 20.30 Время. 21.05 Адреса молодых. 22.05 Сегодня в мире. 22.20 Концерт народной артистки РСФСР О. Воронец и Государственного академического русского народного оркестра имени Н. Осипова.

II общесоюзная программа

Москва

8.00 Утренняя гимнастика. 8.20 «Прощание с веретеном». Научно-популярный фильм. 8.35 и 9.45 Природоведение. 2 класс. Мы знакомимся с природой. 8.55 «Венцы». Научно-популярный фильм. 9.15 и 12.50 Французский язык. 2-й год обучения. 10.05 и 13.20 Учащимся ПТУ. Эстетическое воспитание. Вводная передача. 10.35 и 11.50 Ботаника. 5 класс. Значение растений. 10.55 «Музыкальное дерево». Научно-популярный фильм. 11.15 «Дайте мне точку опоры». О роли рычага в технике. 12.10 Экран — учителю. «Слово о полку Игореве» и русская культура. 8 класс. 12.40 «Новоселы в Кодрах». Научно-популярный фильм. 13.50 Знаешь ли ты закон? 14.20 Жизнь А. Н. Островского. Передача 1-я. 15.30 Новости.

II программа

Тюмень

17.00 Хроника новостей. 17.05 «Счастье быть первым». Научно-популярный фильм. 17.15 На полях области. 17.35 Художественный фильм. 18.45 Тюменский меридиан.

Москва

19.00 Спорт за неделю. 19.30 Спокойной ночи, малыши!

Тюмень

19.45 К национальному празднику Болгарского народа — Дню Свободы. 20.20 Ровесник-82». Киножурнал.

Москва

20.30 Время. 21.05 Чемпионат СССР по футболу. «Спартак» — «Нефтчи».

Тюмень

22.50 «Жизель». Телефильм-балет.

СРЕДА, 8 сентября

Москва «Восток»

8.00 Время. 8.40 Клуб кинопутешествий. 9.40 «Война и мир». Художественный фильм. 2-я серия. «Наташа Ростова». 11.15 «Лети, наша песня». 12.00 и 14.00 Новости. 14.20 «38-я параллель». Документальный телефильм. 15.15 Концерт артистов Корейской Народно-Демократической Республики. 15.35 «Отзовитесь, горнисты». 16.20 Выступление заслуженного самодеятельного ансамбля танца УССР «Запорожец». 16.50 В каждом рисунке— солнце. 17.05 «Человек в солнечном круге». Документальный фильм. 17.15 Чемпионат Европы по легкой атлетике. 18.15 Сегодня в мире.

Тюмень

18.35 Продовольственная программа: нет заботы важнее.

Москва

19.10 «Война и мир». Художественный фильм. 3-я серия. «1812 год». 20.30 Время. 21.00 Международный турнир по хоккею на приз газеты «Руде право». Сборная ЧССР — Сборная СССР. 23.15 Сегодня в мире.

II общесоюзная программа

Москва

8.00 Утренняя гимнастика. 8.20 «Тяжелая земля». Научно-популярный фильм. 8.35 и 9.35 Астрономия. 10 класс. Основные методы астрономии. 9.05 и 13.00 Немецкий язык. 2-й год обучения. 10.05 Учащимся ПТУ. История. Образование СССР. 10.35 и 11.40 География. 7 класс. Исследования советских географов. 11.05 Для вас, родители. 12.10 Экран — учителю. 12.40 Природоведение. 4 класс. Наша планета — Земля. 13.30 Жизнь А. Н. Островского. Передача 2-я. 14.30 К 60-летию образования СССР. Путь, равный столетиям. 15.20 Новости.

II программа

Тюмень

17.00 Хроника новостей. 17.05 Сказка для детей. 17.20 «Мы — пионеры». Телефильм для детей. 18.20 Тюменский меридиан.

Москва «Восток»

18.35 Вместе — дружная семья.

Тюмень

19.10 «Я всегда хотел летать». 19.30 Спокойной ночи, малыши! 19.45 По выставочным залам. 20.10 «Сестрички». Хроникально-документальный фильм.

Москва

20.30 Время. 21.00 «Донская повесть». Художественный фильм.

Тюмень

22.35 Для вас, труженики села. Музыкальная программа.

ЧЕТВЕРГ, 9 сентября

Москва «Восток»

8.00 Время. 8.40 Отзовитесь, горнисты! 9.25 «Война и мир». Художественный фильм. 3-я серия. «1812 год». 10.45 «Родняки». 11.25 Производственная гимнастика. 11.55 и 14.00 Новости. 14.20 К Международному Дню памяти жертв фашизма. Программа документальных фильмов: «8 тактов забытой музыки», «Цветы для Штукенброка». 14.50 Играет лауреат Всероссийского конкурса Т. Вольская (домра). 15.10 «Человек — хозяин на земле». 16.10 «Пионерия». Кинжурнал. 16.30 Шахматная школа. 17.00 Веселые нотки. 17.15 Чемпионат Европы по легкой атлетике. 18.15 Сегодня в мире. 18.30 Жизнь науки. 19.00 К национальному празднику Болгарии — Дню Свободы. Программа телевидения Народной Республики Болгарии. 20.30 Время. 21.05 Поет Государственный Омский русский народный хор. 21.35 Сегодня в мире. 21.50 Поэзия М. Батан.

II общесоюзная программа

Москва

8.00 Утренняя гимнастика. 8.20 «Там, за полярным кругом». Научно-популярный фильм. 8.35 и 9.35 А. С. Пушкин. «Капитанская дочка». 7 класс. 9.05 Испанский язык. 10.05 Физика и научно-техническая революция. 10.35 и 11.50 Музыка. 3 класс. Русские народные инструменты. 10.55 «...Плюс электрификация». Научно-популярный фильм. 11.20 Мамина школа. 12.10 Зоология. 7 класс. Паукообразные. 12.35 История. 4 класс. Ледовое побоище. 13.00 К 170-летию Бородинского сражения. «Недаром помнит вся Россия...». 14.00 «Самый красивый конь». Художественный фильм с субтитрами. 15.20 Новости.

II программа

Тюмень

17.05 Хроника новостей 17.10 «Белый снег России». Художественный фильм для детей. 18.45 Тюменский меридиан. 19.00 На полях области. 19.30 Спокойной ночи, малыши! 19.45 «Орбита». Молодежная программа 20.20 «Советский патриот». Киножурнал.

Москва

20.30 Время. 21.05 «День ангела». Художественный фильм.

ПЯТНИЦА, 10 сентября

Москва «Восток»

8.00 Время. 8.40 Ребятам о зверятах. 9.10 Играет квартет имени Д. Д. Шостаковича. 9.40 Родом из детства. Ю. Олеша. 10.25 Программа научно-популярных телефильмов об охране окружающей среды. 11.00 Песни советских композиторов исполняет народный артист РСФСР Р. Ибрагимов. 11.25 Поэзия М. Дудина. 14.00 Новости. 14.20 К Дню танкистов. Программа документальных фильмов: «Добровольцы», «Служат танкисты», «Бой в горах» 15.15 Русская речь. 15.45 «Столица Эфиопии Аддис-Абеба». Киноочерк. 16.05 Москва и москвичи. 16.35 «До свидания, лето». Киноконцерт для школьников. 17.15 Чемпионат Европы по легкой атлетике. 18.15 Сегодня в мире. 18.30 Содружество. 18.55 «Война и мир». Художественный фильм. 4-я серия. «Пьер Безухов». 20.30 Время. 21.00 Международный турнир по хоккею на приз газеты «Руде право» Сборная ЧССР — сборная СССР. 23.15 Сегодня в мире

II общесоюзная программа

Москва

8.00 Утренняя гимнастика. 8.20 «Генный банк страны». Научно-популярный фильм. 8.35 и 9.35 История. 4 класс. В древнем Киеве. 9.05 и 12.40 Английский язык. 10.05 Учащимся ПТУ. Общая биология. Виды и популяции. 10.35 и 11.40 Былины. 5 класс. 11.05 «Формула жизни». Народный учитель СССР Ж. У. Утуров. 12.10 Экран — учителю. История. 6 класс. 13.10 Н. С. Никитин. Страницы жизни и творчества. 13.55 Древнейшие памятники искусства. 14.25 Гомер. «Одиссея». Передача 1-я 15.25 Новости.

II программа

Тюмень

17.05 Хроника новостей. 17.10 «Золотая яблоня». Мультфильм для детей. 17.30 Реклама. 17.35 «Хочу все знать». Киножурнал. 17.45 «Крылатые моряки». Телефильм. 18.15 Советы врача. 18.25 «Из лаборатории на БАМ». Фильм. 18.35 Тюменский меридиан. 18.50 Экран научно-популярного фильма. 19.30 Спокойной ночи, малыши! 19.45 «Урок в начале года». Ведет передачу директор тюменской школы № 31 А. И. Булатов.

Москва

20.30 Время. 21.00 Программа короткометражных художественных фильмов киностудии «Грузияфильм»: «Свадьба», «Пари», «Удача».

Тюмень

22.05 «Цыганский барон». Спектакль театра оперетты Кузбасса.

СУББОТА, 11 сентября

Москва «Восток»

8.00 Время. 8.40 Федор Трофимович и другие. Передача 4-я. 9.10 Больше хороших товаров. 9.40 37-й тираж «Спортлото». 9.50 Чемпионат Европы по легкой атлетике. 10.50 «Война и мир». Художественный фильм. 4-я серия. «Пьер Безухов». 12.30 Победители. Клуб фронтовых друзей. Встреча ветеранов 6-й гвардейской танковой армии. 14.00 Сегодня в мире. 14.15 Праздник непослушания». Мультфильм. 15.05 Очевидное — невероятное. 16.05 В театре зверей им. В. Дурова. 16.50 Беседа политического обозревателя Ю. А. Летуновa. 17.20 Концерт мастеров искусств Узбекистана. 18.20 Премьера документального телефильма «Друзья и враги революции». 19.10 Премьера художественного телефильма «Печники». По рассказам А. Твардовского. 20.30 Время. 21.05 Это вы можете. Конкурс изобретателей. 22.00 Концерт народного артиста СССР Ю. Гуляева и академического оркестра русских народных инструментов ЦТ и ВР. 23.10 Новости.

II общесоюзная программа

Москва

8.00 Утренняя гимнастика. 8.15 «Если хочешь быть здоров». (Советы физкультурникам). 8.25 «Мешок яблок», «Как осликсчастье искал», «Сказка про комара комаровича». Мультфильмы. 9.05 Программа короткометражных художественных фильмов. 10.10 «С маркой «масис». Документальный телефильм. 10.25 Музыкальная программа «Утренняя почта». 10.55 Программа Воронежской студии телевидения «Город, море, лес». Телеочерк об охране окружающей среды. Поет народная артистка РСФСР Ю. Золотарева. 11.40 Документальный телефильм «Особая забота» из цикла «Решается на месте». 12.40 Спортивная программа: чемпионат СССР по футболу. «Спартак» — «Торпедо» (Кутаиси). 13.25 Чемпионат СССР по водно-лыжному спорту. 14.10 Музыкальная программа с участием М. Вилцане и О. Гринберга, Н. Чепраги, Г. Бесединой, Г. Гяерджители, К. Георгиади, Н. Гнатюка, Л. Серебренникова и других. 15.25 Клуб кинопутешествий. 16.25 Международное обозрение 16.10 Музыкальный киоск. 17.10 «Деловые люди». Художественный фильм. 18.30 К 65-летию Великого Октября. «Наша биография». Фильм 44-й. «Год 1960-й». 19.30 Спокойной ночи, малыши! 19.45 Здоровье. Научно-популярная программа. 20.30 Время. 21.05 Чемпионат СССР по футболу. «Динамо» (Минск) — «Торпедо» (Москва).

ВОСКРЕСЕНЬЕ, 12 сентября

Москва «Восток»

8.00 Время. 8.40 Будильник. 9.10 Служу Советскому Союзу! 10.10 Здоровье. Научно-популярная программа. 10.55 Музыкальная программа «Утренняя почта». 11.25 Советский Союз глазами зарубежных гостей. 11.40 Сельский час. 12.40 Чемпионат Европы по легкой атлетике. 13.40 Музыкальный киоск. 14.10 К. Симонов. «Парень из нашего города». Фильм-спектакль Московского театра имени Ленинского комсомола. 15.40 «Кукрыниксы». Документальный фильм. 16.30 Сегодня. — День танкистов. 16.45 Концерт в Центральном академическом театре Советской Армии, посвященный Дню танкистов. 17.30 Международная панорама. 18.15 П. Гертель. «Тщетная предосторожность». Спектакль Новосибирского государственного академического театра оперы и балета. 19.35 Клуб кинопутешествий. 20.30 Время. 21.05 Народный артист СССР М. Ульянов читает рассказы В. Шукшина. Фильм-концерт. 22.10 Поет В. Вишневская. 22.45 Новости.

II общесоюзная программа

Москва

8.00 На зарядку становись! 8.20 «Илья Муромец», «Сказка о пастухе и прекрасной принцессе», «Маруся Богуславка». Мультфильмы. 8.50 Программа документальных фильмов к Дню танкистов. 9.30 Песня-82. 10.00 «Деловые люди». Художественный фильм. 11.20 В мире животных. 12.20 «Встреча с мастерами сцены». Гитарист А. Иванов-Крамской. 13.00 Фильм — детям. «Мустанг-иноходец». 14.10 Премьера документального фильма «Обвиняются в геноциде». 14.20 Сонаты Д. Скарлатти в исполнении заслуженного артиста РСФСР И. Петрова (фортепьяно). Фильм-концерт. 14.45 Рассказывают наши корреспонденты. 15.15 Премьера документального телефильма «И я гляжу в свою мечту...». 15.45 Эстрадная музыкальная программа с участием болгарских артистов. Передача из Софии. 16.15 «Адъютант его превосходительства». Многосерийный художественный телефильм. 3-я серия. 17.30 К 65-летию Великого Октября. Наша биография». Фильм 45-й. «Год 1961-й». 18.30 Чемпионат мира по классической борьбе. Передача из Польши. 19.00 «По Индии». Кинопрограмма. 19.30 Спокойной ночи, малыши 19.35 Путевка в жизнь. 20.30 Время. 21.05 «Только вдвоем». Художественный фильм.

Зам. редактора
Н. Д. РОМАНОВ.

(1-й микрорайон).
Наш адрес: 626440,
г. Нижневартовск, ул. Менделеева, 11

ТЕЛЕФОНЫ РЕДАКЦИИ: редактор — 2-21-63, заместитель редактора и промышленный отдел — 7-29-82, 2-32-06; ответственный секретарь — 7-88-50; отдел партийной жизни — 7-29-87, 2-30-56; отдел информации — 7-28-40, 2-34-86, 2-35-72; отдел писем — 2-33-46; отдел иллюстраций и фотолаборатория — 2-30-56. ТЕЛЕФОНЫ ТИПОГРАФИИ: директор — 2-34-72, 7-27-19; цирей «Строитель» — 6-19-12; бухгалтерия — 2-32-07; инженер-технолог — 2-32-06; общий — 2-32-12.

Нижневартовская типография управления издательств, полиграфии и книжной торговли Тюменского облисполкома Заказ 9797, объем 1 п. л., тир. 27000

ПРОЛЕТАРИИ ВСЕХ СТРАН, СОЕДИНЯЙТЕСЬ!

ЛЕНИНСКОЕ ЗНАМЯ

ОРГАН НИЖНЕВАРТОВСКОГО ГОРКОМА КПСС, ГОРОДСКОГО И РАЙОННОГО СОВЕТОВ НАРОДНЫХ ДЕПУТАТОВ ТЮМЕНСКОЙ ОБЛАСТИ

Издается с 4 сентября 1941 года ▲ № 177 (5417) ▲ СРЕДА, 8 сентября 1982 года ▲ Газета выходит ежедневно, кроме воскресенья и понедельника ▲ Цена 2 коп.

В ПЕРЕДОВЫХ КОЛЛЕКТИВАХ

ПЯТИЛЕТКУ ЗА 2,5 ГОДА

Комплексная бригада по устройству лежневого настила, руководимая кавалером ордена Трудового Красного Знамени и ордена Октябрьской революции И. П. Капитоновым, по праву считается лучшей не только в первом специализированном строительном управлении.

По итогам социалистического соревнования первого и второго кварталов она стала победительницей среди бригад треста Нижневартовскнефтеспецстрой. Свою годовую программу она выполнила за шесть месяцев. С начала года на Самотлоре ею построено 290,8 тысячи квадратных метров лежневого настила. Это 10,5 километра дорог, 12 кустовых оснований, расчищенные трассы и кусты. Бригада намеревается выполнить пятилетку за 2,5 года.

Не отстает от лидера соревнования и комплексная бригада В. И. Глазова, значительно перевыполнившая годовое задание и свои социалистические обязательства. Ее результат — 230,6 тысячи квадратных метров лежневого настила, построенного с начала года.

Э. ВЛАДИМИРОВА.

ЕСТЬ ТАКИЕ ЛЮДИ!

Отличными трудовыми показателями встретил свой профессиональный праздник коллектив треста Нижневартовскнефтегеофизика. План исследования нефтяных бурящихся скважин выполнен на 105,6 процента при коэффициенте качества 0,96.

Передовиками производства стали многие рабочие и инженерно-технические работники. Лучшими по профессии признаны техник-геофизик Л. Окунева, машинист Н. Мелешко и моторист В. Жалюк из экспедиции радиоактивного каротажа.

Многим труженикам присвоено и подтверждено звание «Ударник коммунистического труда», объявлена благодарность, вручены ценные подарки. А отличник учебы и труда И. Маланин, защитивший диплом в Тюменском индустриальном институте, удостоен почетного свидетельства.

Н. СМИРНОВ.

НА ДАЛЬНИХ МЕСТОРОЖДЕНИЯХ

ПЯТИСОТАЯ БУРОВАЯ

В преддверии профессионального праздника работников нефтяной и газовой промышленности лучшей вышкомонтажной бригадой ВМУ Покачевского бурового управления признана бригада, руководит которой молодой прораб комсомолец Н. А. Булатов.

С начала года на Покачевском нефтяном месторождении этот коллектив построил шесть буровых установок, что составило 150 процентов планового задания. Бригада строит все буровые со значительным ускорением, сдает объекты только с оценками «хорошо» и «отлично». Ей предоставлено почетное право строительства пятисотой буровой со дня организации управления. Сейчас вышкомонтажники завершают юбилейную 50-метровую передвижку на Покачах.

Н. СИДОРОВА,
начальник отдела труда.

В СЧЕТ ОКТЯБРЯ

Комсомольско-молодежный коллектив, возглавляемый мастером И. Ф. Тутиковым,— в числе лучших бригад Варьеганского бурового управления.

Некогда отстающая бригада уже два года работает стабильно, из месяца в месяц выполняет свои плановые задания и наращивает темпы проходки. С начала года бригада пробурила 28730 метров горных пород и работает в счет октября. Лучшей в коллективе считают вахту В. А. Черемнова.

Л. МАКАРЕВИЧ,
инженер отдела труда.

ПАРОЛЬ: НАВИГАЦИЯ



Ответственная пора сейчас у речников — доставка грузов по таежным рекам к отдаленным нефтяным кладовым. Многие экипажи цеха технической эксплуатации РЭБ флота аккуратно выполняют рейсы, доставляя трубы, оборудование раньше установленного времени.

К числу передовых экипажей теплоходов относится комсомольско-молодежный коллектив НГ-212 под командой капитана Владимира Захарова. Одна из главных забот молодого коммуниста — максимально сохранить груз, доставляемый в Радужный, Новоаганск. Ему, народному контролеру, близки и понятны слова «Экономика — должна быть экономной».

На снимке: капитан В. ЗАХАРОВ.



Экипаж теплохода под руководством капитана Фарида Ибрагимова из цеха технической эксплуатации РЭБ флота Главтюменьнефтегаза успешно работает в навигацию-82. Десятки рейсов совершил теплоход, доставляя грузы по Аганту на месторождения нефти, и почти каждый рейс выполнял с ускорением графика.

Твердая дисциплина, хорошее знание маршрута всегда отличают экипаж НГ-219, который считается одним из лучших коллективов на участке.

На снимке: Ф. ИБРАГИМОВ.

Фото Н. ГЫНГАЗОВА.

ПРОВЕРЯЕМ ВЫПОЛНЕНИЕ СОЦОБЯЗАТЕЛЬСТВ

Намеченное выполним!

Из года в год все увереннее работает наш комсомольско-молодежный коллектив. В прошлом году впервые удалось построить 50 тысяч метров скважин. Успех вдохновил. Посоветовались на бригадном собрании и решили, что нам под силу выполнить задание двух лет пятилетки — пробурить 90 тысяч метров горных пород — на три месяца раньше.

Нынешний год складывается для бригады успешно. За восемь месяцев мы прошли 39597 метров. Ударному трудились накануне профессионального праздника: построили в августе около 5,5 тысячи метров эксплуатационных скважин.

Трудно выделить какую-то вахту, все стараются внести свою лепту в работу бригады. К примеру, коллектив, возглавляемый бурильщиком групкомсоргом Василием Лесивом, самый опытный. Ребята не один год работают вместе, хорошо понимают друг друга. Не хуже и вахта бурильщика партгрупорга А. Н. Манько. Это самая задорная, я бы сказал, самая уверенная вахта. Бывает, не идет работа, но если наладить дело возьмется этот коллектив, то получится у него обязательно. А если судить по метрам проходки, то лучшая сегодня вахта Рустама Талипова.

Несколько слов о планах бригады на будущее. Во-первых, хотим закрепиться на достигнутом в прошлом году рубеже и перейти его. И еще, есть у бригады давняя, заветная мечта: работать на уровне, а потом и лучше передового коллектива нашего управления — бригады бурового мастера А. Я. Миронова. В прошлом году мы уступили мироновцам. В нынешнем идем впереди, но хорошо знаем этот коллектив, его умение преодолевать трудности и добиваться намеченного. Отличная у мироновцев хватка в работе! Но как руководитель коллектива хочу сказать: настрой в нашей бригаде что надо, большое желание у парней работать. А это верный путь к осуществлению мечты.

З. БАДРЕЕВ,
буровой мастер Мегионского бурового управления.

Пример для других

С хорошим настроением встретил профессиональный праздник коллектив Мегионского бурового управления: августовский план по бурению успешно выполнен.

В предпраздничном соревновании отличились комсомольско-молодежные коллективы буровых мастеров В. М. Ксенина и З. Ю. Бадреева, значительно перевыполнившие августовские социалистические обязательства.

Наша общая забота сейчас — ликвидировать допущенное с начала года отставание по проходке. Причем сделать это можно только благодаря ударной работе и с помощью вышкомонтажного управления, тампонажной конторы, транспортных управлений, входящих в состав нашего предприятия.

Многие эти коллективы работают хорошо. Сегодня хочется сказать о маяках соревнования, на кого равняются другие. Это вышкомонтажная бригада Ю. Л. Варова, которая уже 20 июня, построив 12 буровых, досрочно выполнила план двух лет пятилетки.

15 июля о завершении годовой программы в объеме 7,5 тысяч рублей доложил экипаж цементировочного агрегата в составе Ю. С. Галышева и А. Г. Гавриленко из тампонажной конторы.

Н. ЗАРЕМБО,
главный экономист.

IX пленум горкома КПСС

КОНЦЕНТРИРОВАТЬ

(ИЗ ДОКЛАДА ПЕРВОГО СЕКРЕТАРЯ НИЖНЕВАРТОВСКОГО ГОРКОМА КПСС В. М. СМАЛЬКОВА)

ПЕРЕД СТРОИТЕЛЯМИ района в одиннадцатой пятилетке стоят большие и ответственные задачи. Предстоит освоить около семи миллиардов рублей капиталовложений, построить значительные мощности по добыче, переработке и транспортировке нефти и газа, более 900 километров дорог с твердым покрытием, выполнить строительно-монтажных работ на объем более 15 миллионов рублей на объектах сельскохозяйственного назначения.

На осуществление широкой программы жилищного и культурно-бытового строительства, благоустройства городов и поселков выделяется около миллиарда рублей.

В районе имеется немало строительных организаций, работающих эффективно, с хорошим качеством. Систематически выполняют планы, наращивают объемы работ тресты Нижневартовскнефтестрой, Нижневартовскдорстрой, тресты площадки Нижневартовскстрансгидромеханизации, Нижневартовскстроймеханизации, монтажное управление треста Сибэлектромонтаж, строительное управление № 219 Главмосстроя и другие.

В течение десятой и нынешней пятилеток объем строительно-монтажных работ в районе вырос почти вдвое, строителями внесен большой вклад в развитие народного хозяйства района. За 1976—1981 годы освоено более 6 миллиардов 200 миллионов рублей капитальных вложений. Введено в действие основных фондов на 5,3 миллиарда рублей. Построены мощности по переработке 12 миллиардов кубометров газа и подготовке более 80 миллионов тонн нефти в год, 3,6 тысячи километров трубопроводов различного назначения, 2,8 тысячи километров линий электропередач, 391 километра автомобильных дорог.

В широких масштабах осуществлялось жилищное и культурно-бытовое строительство. За шесть лет сданы в эксплуатацию жилые дома общей площадью 1259 тысяч квадратных метров. Построено школ на 9136 учащихся, дошкольных учреждений на 7930 мест, больниц на 255 коек, поликлиник на 2600 посещений, предприятий коммунального обеспечения, предприятий торговли, транспорта, сферы обслуживания, что позволило улучшить условия труда, быта и отдыха трудящихся.

Дальнейшее развитие получила производственная база капитального строительства: построен завод крупнопанельного домостроения, ведется реконструкция и перевооружение заводов строительных материалов. Проводится работа по совершенствованию хозяйственного механизма, усилению его воздействия на рост эффективности производства.

ВМЕСТЕ С ТЕМ, планы капитального строительства организации выполняют с большим напряжением. Из года в год не осваиваются капитальные вложения, выделяемые на строительство объектов социально-бытового и культурного назначения, не обеспечивается выполнение плана по вводу основных фондов и некоторых важнейших объектов.

Не улучшилось положение дел и в первом году одиннадцатой пятилетки. План по вводу основных фондов выполнен только на 75 процентов, объему товарной строительной продукции на 76 процентов. Жителям городов и поселков недодано 53 тысячи квадратных метров жилья, школ на 781 места, детских садов на 1260 мест.

В текущем году строителям района предстоит ввести основных фондов на один миллиард 186 миллионов рублей. За семь месяцев задание по вводу основных фондов не выполнено. Не сданы в эксплуатацию 65 километров автомобильных дорог, более 160 километров трубопроводов, около 40 тысяч кубических метров резервуаров. На Локосовском газоперерабатывающем заводе выполнена лишь четвертая часть годового объема строительно-монтажных работ.

Неудовлетворительно строятся объекты коммунального назначения. По водопроводным сооружениям до сих пор не устранены недоделки. Руководство объединения Нижневартовскстрой не сдержало своих обязательств завершить работы по строительству водоводных и канализационных сооружений в городах Нижневартовске, Мегионе, поселках Радужном и Лангепасе. Большую неоперативность в решении этих вопросов проявляет заказчик. На очистные сооружения не полностью разработана документация, недостает оборудования.

КАСАЯСЬ ВОПРОСОВ повышения эффективности капитального строительства, необходимо сказать о дальнейшем развитии базы строительной индустрии, лучшем использовании имеющихся мощностей, повышении качества строительства, совершенствовании строительного производства.

В работе предприятий стройиндустрии, в развитии производственных баз есть еще немало недостатков и упущений. Мощности завода крупнопанельного домостроения используются лишь на 60—65 процентов. Частые перебои в обеспечении завода цементом, арматурой, несвоевременная реализация изделий на строительные площадки сбивают производство с налаженного ритма.

Медленно укрепляется производственная база объединения Нижневартовскстрой, мощности которой значительно ниже требуемых. Неудовлетворительными темпами идет развитие производственных баз организаций, застраивающих поселки Радужный и Лангепас.

Важным звеном дальнейшего развития народного хозяйства района остается развитие сети автомобильных дорог с твердым покрытием. План ввода в эксплуатацию дорог в четвертом году пятилетки выполнен. Трестом Нижневартовскстрой улучшены качественные показатели строительства дорог, ведется большая и плодотворная работа по совершенствованию внедрения земляного полотна, осуществляются планомерные мероприятия по улучшению организации строительного производства.

Вместе с тем, автомобилисты и дорожники имеют много справедливых нареканий на качество дорог после непродолжительного эксплуатационного периода. Через год-полтора эксплуатации на дорогах появляются неравномерная просадка плит, вымоины, что приводит к преждевременному износу дорожного покрытия.

ОДОБРЕННОЙ майским (1982 г.) Пленумом ЦК КПСС Продовольственной программе важное место отведено вопросам строительства объектов производства, переработки и хранения сельскохозяйственной продукции. Применительно к нашему району капитальные вложения предусмотрено использовать прежде всего на возведении свинокомплексов, теплиц, складов, овощехранилищ, холодильников, реконструкции действующих предприятий. Планом 1982 года предусмотрено освоить на этих объектах 5257 тысяч рублей капиталовложений.

Следует отметить, что контроль за ходом строительства объектов Продовольственной программы со стороны объединения Нижневартовскнефтегаз недостаточный. За семь месяцев строителями освоено всего 19 процентов капитальных вложений от запланированного на текущий год. Неудовлетворительно ведутся работы по расширению колбасного цеха. Крайне медленно идет возведение тепличного комбината трестом Нижневартовскнефтестрой, практически не начата реконструкция молокозавода. Производственным объединением Нижневартовскстрой на строительстве холодильника емкостью две тысячи тонн выполнено 14 процентов строительно-монтажных работ.

Совместным постановлением бюро горкома партии и горрайисполкомов для оказания шефской помощи совхозу «Покурский» по улучшению социально-бытовых условий тружеников села ряду строительных организаций предложено возвести объекты жилья, сельскохозяйственного назначения. Однако хозяйственные руководители организаций не проникались важностью порученного дела. Строительство идет крайне медленными темпами. К выполнению постановления не приступили тресты-площадки Нижневартовскжилстроя, Пермэнергострой, домостроительный комбинат.

ОДНОЙ ИЗ ОСНОВНЫХ причин недостатков в отрасли являются упущения в планировании капитальных вложений и строительства. Зачастую завышают объемы работ и количество объектов, не учитывая реальные возможности, что ведет к распылению средств. Главный недостаток здесь состоит в том, что годовые и пятилетние планы формируются без глубокого экономического анализа и всестороннего обоснования, что приводит к задержке комплектации пусковых строек и ставит в сложные условия строителей.

По многим объектам этого года на конец первого квартала строительные организации не имели уточненного годового плана. В объединении Нижневартовскстрой план в течение прошлого года пересматривался более десяти раз. На строительство микрорайонов, некоторых объектов промышленного назначения до сих пор нет утвержденных пусковых комплексов, реальных графиков поставки оборудования. Нередко пусковые комплексы согласовываются в период строительства.

Ежегодно заказчиком в планы включаются стройки, по которым отсутствует проектно-сметная документация. На текущий год было включено в план двенадцать таких строек с объемом капиталовложений около тринадцати миллионов рублей.

Стройбанку следует тверже стоять на страже государственных интересов, не допускать подобной практики, исключать из планов строительства объекты, не обеспеченные технической документацией и нарядами на оборудование в установленные сроки. Необходимо найти на решительное сокращение количества строящихся объектов, особенно там, где недостаточные мощности строителей.

Надо поднять авторитет плана, воспитывать у людей уважение к нему. Это, несомненно, будет способствовать повышению эффективности капитального строительства, успешной реализации задач, поставленных XXVI съездом КПСС.

ВАЖНЕЙШИМ РЕЗЕРВОМ повышения эффективности строительства является хозяйственный расчет. В строительных организациях района проделана определенная работа по развитию бригадного подряда. В 1981 году на объектах трудились около шести тысяч человек, объединенных в 314 хозрасчетных бригад. Ими выполнено более трети объемов строительно-монтажных работ. Производительность труда в таких бригадах на двадцать—тридцать процентов выше, чем в обычных. В тресте Мегионгазстрой методом бригадного подряда осваивается более 60 процентов общего объема строительно-монтажных работ.

Бюро городского комитета партии одобрена патриотическая инициатива комплексной хозрасчетной бригады Героя Социалистического Труда, депутата Верховного Совета РСФСР И. П. Нежданова по строительству важнейших объектов комплекса газлифтной эксплуатации скважин Самотлорского нефтяного месторождения по принципу «Рабочей эстафеты». Обращение коллектива бригады ко всем строителям, занятым в возведении компрессорной станции № 3, включиться в это социалистическое соревнование поддержали более двадцати коллективов, заключили трудовые договора.

В то же время, по-партийному взыскательно оценивая ход этой работы, мы должны признать, что бригадный хозрасчет у нас развивается слабо.

Не везде, где имеется возможность и необходимость, внедряется социалистическое соревнование по принципу «Рабочей эстафеты», есть коллективы, участвующие в этом соревновании, которые не выполняют договорных обязательств.

ОСОБОЕ ВНИМАНИЕ партийным организациям и хозяйственным руководителям необходимо уделить вопросам экономии материальных, топливно-энергетических ресурсов. Капитальное строительство — одно из самых материалоемких отраслей. Однако во многих строительных коллективах еще нет бережного, хозяйского отношения к народному добру. Не изжиты факты преступно-небрежного хранения металла, стекла, цемента, столярных изделий, деталей домов, а порой и оборудования импортной поставки на участках производственно-технологической комплектации, прирельсовых базах, строительных площадках.

Строгая экономия во всем — это сейчас одно из главных направлений политики партии. Партийным организациям надлежит принять все необходимые меры по его претворению в жизнь.

Важная роль в решении этой задачи принадлежит органам народного контроля, их активу. Необходимо всячески совершенствовать формы и методы их деятельности, своевременно рассматривать результаты проверок, незамедлительно принимать по ним меры.

НАС БЕСПОКОИТ И ТО, что в строительстве еще остается высокая текучесть кадров. Одна из главных причин этого — плохая организация труда. Велики простои из-за плохого материально-технического снабжения, много прогулов, неявок с разрешения администрации. В прошлом году по этим причинам было потеряно более 66 тысяч человеко-дней. Строители недостаточно обеспечиваются высокопроизводительным инструментом, высоким остается объем работ, выполняемых вручную. Плохо налажены их быт и питание. Медленно решаются вопросы улучшения жилищных условий, обеспечения детей детскими дошкольными учреждениями. Недостаточно эффективно ведется политико-воспитательная работа среди строителей.

Партийным и профсоюзным организациям строек необходимо активизировать организаторскую и политико воспитательную работу.

НОЯБРЬСКИЙ (1981 г.) Пленум ЦК КПСС подчеркнул, что от того, как работают коммунисты, во многом зависят обстановка, настроение в трудовых коллективах, а значит — и производственные показатели.

Однако не все партийные организации строителей работают на должном уровне, полностью используют возможности своего влияния на все стороны жизни трудовых коллективов. Имеются строительные подразделения, которые на протяжении ряда лет не справляются с плановыми заданиями, не обеспечивают ввод в эксплуатацию важнейших объектов и мощностей, распыляют свои силы и средства по многочисленным объектам. Партийные организации зачастую примиренчески относятся к этим недостаткам, не взыскивают строго с хозяйственных руководителей. Своевременно поправить их, не допустить серьезных отступлений от плановых заданий позволяет право партийной организации контролировать деятельность администрации. Надо умело и решительно пользоваться этим правом.

Необходимо распространить во всех коллективах практику привлечения коммунистов к выполнению такого партийного поручения, как должность парторганизатора, назначая их из числа наиболее активных, авторитетных коммунистов для работы на тех участках строительства, где нет возможности создать партгруппу или нет членов партии.

Партийным организациям повысить существенно улучшить идеологическую и политико-воспитательную работу в трудовых коллективах строителей, повысить роль социалистического соревнования.

В организации соревнования на местах еще встречаются элементы формализма. Порой социалистические обязательства не конкретны, не нацелены на достижение конечного результата — своевременного ввода объектов в эксплуатацию, не доведены до каждого участка, бригады, рабочего. На строительных площадках мало яркой, убедительной, мобилизующей наглядной агитации.

Сейчас, когда повсеместно идет размах патриотического движения за достойную встречу 60-летия образования СССР, профсоюзные организации призваны принять все меры, чтобы строители района добились досрочного выполнения планов капитального строительства на 1982 год и тем самым заложили прочную основу выполнения пятилетнего плана. Важное значение имеет гласность и сравнимость результатов соревнования. Следует разумно, гибко и действенно пользоваться мерами морального и материального стимулирования.

Планы года и пятилетки у строителей района напряженные, но реальные. Успешно их выполнить — дело чести коммунистов, всех работников строительства района.

Заверяем областной, окружной комитеты КПСС, что коммунисты, все трудящиеся строительной отрасли городов Нижневартовска, Мегиона, поселков района добьются повышения эффективности капитального строительства, обеспечат безусловное выполнение решений XXVI съезда КПСС, планов и заданий одиннадцатой пятилетки.

СИЛЫ И РЕСУРСЫ

ВЫСТУПЛЕНИЯ В ПРЕНИЯХ

Н. М. ФАДИН, генеральный директор объединения Нижневартовскстрой.

Трудовыми коллективами объединения сделан немалый вклад по ускорению суточной добычи одного миллиона тонн тюменской нефти. План ввода жилья за первое полугодие выполнен на 122,7 процента.

Однако нами далеко сделано не все. Надо сказать, что стабильность, ритмичность работы строителей во многом зависит от четкой работы службы заказчика, а укс объединения нефтяников распыляет капиталовложения по многочисленным стройкам, старается побольше включить в план объектов, не выдерживает нормативных сроков строительства объектов, норм задела, средств на инженерные сооружения, коммуникации, благоустройство.

Большие объемы выполненных работ в первом, втором, пятом, седьмом, восьмом, одиннадцатом микрорайонах находятся на незавершенном производстве у строителей, так как уксом до сих пор не разработаны пусковые комплексы их застройки.

До сих пор на программу этого года нефтяниками не открыто финансирование 81 объекта с объемом работ в текущем году на 44,7 миллиона рублей. Хуже того, этим заказчиком до настоящего времени не представлены подрядчику внутрипостроечные титульные списки, откорректированные на 1982 год.

В результате объединение находится в тяжелейшем финансовом положении, незавершенное строительное производство все возрастает. Нет денег платить за материалы, заработную плату.

Партией и правительством в мерах по ускорению строительства Западно-Сибирского нефтегазового комплекса предусмотрено возведение производственной базы строителей, финансирование которого возложено на нефтяников. Однако помощи от объединения Нижневартовскнефтегаз в решении этого вопроса мы не видим.

И еще. Заказчик обязан представить к 1 июля 1982 года генеральному подрядчику внутрипостроечные титульные списки на программу будущего года, но прошло два месяца, а мы их не имеем. По этой причине мы не формируем план подрядных работ, строительных, монтажных и заводских коллективов.

Мы надеемся, что наши критические замечания будут учтены заказчиком, а строители сделают все, чтобы выполнить поставленные перед ними задачи, тем самым внесут свой вклад в ускорение добычи миллиона тонн тюменской нефти в сутки.

С. В. БАБАДЖАН, заместитель генерального директора объединения Нижневартовскнефтегаз по капитальному строительству.

За последнее время объединением проделана определенная работа по дальнейшему развитию непроизводственного строительства: жилья, объектов культурно-бытового и коммунального назначения. Повысился уровень благоустройства и инженерного обеспечения города и поселков.

Целенаправленная работа по сокращению незавершенного строительства дала положительные результаты. Впервые при застройке Нижневартовска ввод основных фондов за первое полугодие опередил объем освоения средств. Незавершенное строительство сократилось на 13 миллионов рублей.

Усилилась претензионная работа между заказчиками и подрядчиками. Это повысило ответственность сторон за выполнение обязательства по договору подряда, укрепило плановую дисциплину.

Продолжается развитие основного подрядчика по непроизводственному строительству объединения Нижневартовскстрой. На эти цели за два года тюменской пятилетки выделено около трех миллионов рублей капитальных вложений. Получили дальнейшее развитие производственные базы трестов Пермэнергомонтаж, Сибэлектромонтаж, треста № 37 в Лангепасе.

Наращивание и освоение мощностей собственной базы подрядных организаций — одно из непременных условий дальнейшего повышения эффективности капитального строительства. И мы будем и впредь продолжать политику финансирования баз подрядчиков.

Сейчас особо актуальными стали вопросы увязки планов капитального строительства с мощностями строительно-монтажных организаций. В проекте планирования строительства Нижневартовска, Мегиона, поселков на протяжении последних лет сложилась ситуация, когда требуется выполнить объем работ, превышающий производственные мощности строительно-монтажных организаций, в частности, объединения Нижневартовскстрой. За последнее время с пуском домостроительного комбината, удовлетворяющего производственные и социальные потребности строителей, положение несколько изменилось к лучшему. Однако по-прежнему не хватает мощностей в сооружении объектов культурно-бытового и коммунального назначения, они выполняются из кирпича, требуют больших трудовых затрат, и их сооружение ведется с нарушением нормативных сроков строительства. Объединением строителей ведется работа по наращиванию мощностей по производству конструкций и изделий для индустриального строительства этих объектов, но крайне медленно. Надо усилить темпы, что поможет реализации долгосрочной программы строительства городов, рабочих и вахтовых поселков.

В. П. ГОДУН, начальник производственно-технического отдела СУ-920 треста Нижневартовскдорстрой.

Тресту Нижневартовскдорстрой предстоит в этом году выполнить строительно-монтажных работ по генеральному подряду на 112 миллионов рублей и обеспечить ввод в эксплуатацию 250 километров автомобильных дорог. И хотя в целом с планом трест справляется, но по вводу объектов в эксплуатацию мы отстали. Для реализации поставленных на этот год задач разработаны и осуществляются организационно-технические мероприятия, сконцентрированы материально-технические и трудовые ресурсы на основных объектах.

Мы хорошо понимаем, что решением только вопросов материально-технического обеспечения обойтись нельзя. Все решают люди. Партийный комитет, цеховые партийные организации проводят работу по мобилизации трудовых коллективов на выполнение планов и социалистических обязательств. Все труженики включились в социалистическое соревнование по достойной встрече 60-летия СССР и досрочного достижения одного миллиона тонн тюменской нефти в сутки. Практикуется защита социалистических обязательств подразделениями. Регулярно подводятся итоги соцсоревнования.

Всеми подразделениями была подхвачена инициатива коллектива СУ-920 — обеспечить к 7 ноября 1983 года досрочный ввод тысячи километров автомобильных дорог с начала освоения нефтяных месторождений Нижневартовского района.

Самокритично, по-партийному, оценивая состояние дел, мы должны сказать, что большие политические и хозяйственные возможности еще не в полной мере используются при решении поставленных задач. Так, широкого распространения еще не получил метод бригадного подряда — огромный рычаг повышения эффективности производства. Из 124 бригад на подряде всего 12.

Не во всех подразделениях должное внимание уделяется качеству строительно-монтажных работ. Слабо внедряется система пооперативного контроля за качеством. Поэтому не изжиты нарушения технологии возведения земляного полотна, основания и покрытия дорог. Не везде на должном уровне проводится геодезическая подготовка объектов. Не полностью изжиты случаи нарушений трудовой дисциплины.

Усилия партийной организации направлены на искоренение этих недостатков. Это позволит обеспечить выполнение задач, поставленных перед трудовыми коллективами треста.

Г. Н. МОЛОДКИН, управляющий трестом-площадкой № 2 объединения Нижневартовскстрой.

Одним из социалистических обязательств строителей объединения Нижневартовскстрой по достойной встрече 60-летия образования СССР является скорейшее строительство жилищно-бытовой базы для промысловиков в поселке Радужном, то есть построить там город на 60 тысяч жителей.

Сейчас на его строительстве работает свыше тысячи человек, в том числе бригады нашего треста-площадки № 2.

И хотя мы с планом первого полугодия справились, но не сумели ввести все планируемые объекты. В частности, объекты просвещения. К концу года это отставание будет ликвидировано.

Строить Радужный очень трудно. Нет ни строительной базы, ни жилья. До сих пор не решен вопрос, за счет каких средств возводить так необходимую производственную базу.

Второй больной вопрос тоже требует незамедлительного решения. Объемы строительства в месяц растут, ежемесячный прирост рабочей силы составляет 100 и более человек, а вот селить их некуда. Есть три варианта решения этой проблемы. Помощь со стороны заказчика в выделении жилья, строительство своих домов в капитальном исполнении и индивидуальная застройка. Есть много рабочих желающих иметь свои дома с приусадебным участком. По последнему варианту мы обращались и к заказчику, и в поселковый Совет, но ответ пока не получили.

Другая проблема: перекос в планировании на следующий год. Планом предусмотрено ввести 45 тысяч квадратных метров, задел же составляет всего 6 тысяч при нормативе 14,5.

Серьезные опасения вызывают у нас неподготовленность заказчика к комплектации объектов оборудованием. Так, по графику в июле, августе должны были полностью укомплектовать канализационные очистные сооружения блочными насосными станциями и аэротенками. На сегодняшний день этого оборудования нет, а комплекс должен быть сдан в сентябре.

Большим вопросом является для нас и улучшение материально-технического снабжения строек Радужного. Низкий уровень воды в реке Аган не позволил завезти стройматериалы в необходимом количестве. Единственный выход — автотранспорт. Но объединение Стройтранс для этого выделило нам крайне мало машин.

Только при решении этих вопросов строители смогут до конца года ввести в эксплуатацию еще 19 тысяч квадратных метров жилья, детсад на 280 мест, два магазина и одну баню, для чего надо в опережающие сроки подготовить и ввести в эксплуатацию первые очереди водозаборных канализационных сооружений. Кроме этого, мы сможем обеспечить задел жилья на будущий год, школы на 1171 место и больничного комплекса.

В. А. ШИРЯЕВА, председатель райкома профсоюза работников нефтяной и газовой промышленности.

Решение одной из актуальных социально-политических задач партии по претворению в жизнь Продовольственной программы требует от нас самого серьезного отношения к развитию подсобных хозяйств, индивидуального огородничества и садоводства. Семнадцать миллионов капитальных вложений в этом году предстоит освоить на строительстве объектов сельского хозяйства только в объединении Нижневартовскнефтегаз.

Однако решение Продовольственной программы сегодня нас не может удовлетворять. Так, в тресте Самотлортрубопроводстрой ограничились строительством двух свинарников на десять голов каждый. Практически ничего не сделано в трестах Мегионгазстрой и Самотлорнефтепромстрой.

Не менее важная задача — это всестороннее укрепление здоровья трудящихся. Для этого много делается в коллективах предприятий нефтяной и газовой промышленности.

В 1982-83 годах нефтяникам планируется к существующим ввести в действие девять баз отдыха. Объединениями Нижневартовскнефтегаз и Сибнефтегазпереработка строятся базы отдыха и в южных районах страны.

Сейчас у нас почти в каждом крупном коллективе есть или строится своя база отдыха. Но вот строительство их отдельные коллективы многие годы не могут закончить. Например, базу отдыха «Кедровая» в тресте Мегионгазстрой называют «долгожданной». Часть ее построена и используется не по назначению. Строители никак не могут сдать объекты питания, спортивно- и культурно-массовой работы. Затянулись сроки строительства баз отдыха в первом и втором буровых управлениях, первом вышкомонтажном.

Вопросов и проблем в полном использовании капитальных вложений, направленных на улучшение социально-бытовых условий трудящихся, много. Я остановилась лишь на основных. Понимая всю ответственность, профсоюзная организация райкома постарается направить усилия трудовых коллективов на их решение.

В. С. ДЫДЫКИН, бригадир хозрасчетной бригады треста Нижневартовскнефтестрой.

Коллектив нашего треста активно включился в социалистическое соревнование по ускорению достижения суточной добычи одного миллиона тонн тюменской нефти. Напряженный план второго квартала мы значительно перевыполнили. В областном социалистическом соревновании за тюменский миллион по итогам первого полугодия четыре бригады нашего треста вышли победителями. Среди них и бригада, которую я возглавляю.

С января 1977 года наш коллектив работает по методу Злобина. Преимущество его неоспоримо. Бригадный подряд у каждого рабочего повышает чувство ответственности за состояние дел на объекте. В результате рождается много ценных деловых предложений. Вот несколько примеров. Раньше металлические опоры перевозились на трубовозах в один ряд. Наша бригада предложила съемное приспособление для их двухъярусной перевозки. Сократились расходы на транспорт, стали своевременно комплектоваться опорами строительные объекты. Также бригада предложила изменить конструкцию ограждения на силовой подстанции. В результате сократились сроки строительства, уменьшился расход материалов.

Когда каждый старается внести свою лепту в выполнение плана, то и дело спорится. Девятимесячный план наша бригада выполнила 20 августа, а годовой намечаем к празднованию 65-й годовщины Октября.

П. Н. ЛАДОШКО, бригадир слесарей-монтажников передвижной монтажно-механизированной колонны № 4.

За последние пять лет нашему предприятию при неизменной численности работающих план строительно-монтажных работ удалось увеличить вдвое. За счет чего это сделано?

Прежде всего, благодаря техническому перевооружению, внедрению прогрессивных методов строительства. Широкое применение нашли блок-боксы заводского изготовления для обустройства нефтяных месторождений и инженерного обеспечения городов и поселков. Например, КНС в капитальном исполнении по нормам строится один год, в блочном — два-три месяца. Сейчас мы стали их строить в суперблочном исполнении, что дает возможность довести заводскую готовность до 95 процентов.

Больше внимания стали уделять внедрению и совершенствованию бригадного подряда. В этом году хозрасчетным методом выполнено 57 процентов строительно-монтажных работ. Однако на пути внедрения бригадного подряда немало трудностей. Медленно наращиваются объемы хозрасчетных коллективов, что связано с долгим формированием плана. По отдельным объектам данные определяются, уточняются, корректируются заказчиком, генподрядчиком до конца планируемого года.

Пока это не невозможно своевременно провести техническую подготовку, точно определить сроки поставки материалов, взаимные обязательства в договоре бригадного подряда.

Резервы ускоренного ведения монтажных работ не только в техническом перевооружении, но и в создании людям нормальных условий для их труда. И здесь очень много проблем, а главная — питание рабочих на объектах. В столовых, магазинах, расположенных на объектах, нас отказываются обслуживать. Дескать, вы не наши. И от кого мы слышим — от генподрядчиков, от тех, кто обязан создать все необходимые условия для труда субподрядным организациям.

КОНКУРСЫ МАСТЕРСТВА

ТРУДОВАЯ ОЛИМПИАДА

Уже само по себе это, открытое недавно, кафе привлекает к себе современным оформлением, праздничностью. Но в этот день в ярко освещенном зале по-особому красиво. Веселое оживление царит среди девушек и ребят в фирменных нарядах. Это участники конкурса на звание «Лучший молодой повар», «Лучший молодой официант», «Лучший молодой кондитер». Конкурс проводился управлением рабочего снабжения Нижневартовскнефтегаз накануне Дня нефтяника.

Вначале знакомимся с разнообразием сервировки столов. Внимание привлекают ярко-красные факела, сделанные из салфеток, — символ борьбы — один из них называется «60 лет СССР». Рядом — изящная композиция «Великий Октябрь», которая завоевала первое место по эстетике оформления (автор Олег Кантер). Ее дополняет стоящий рядом столик с тематическим сюжетом «15 республик — сестер».

Высокий уровень мастерства и художественного вкуса представляет также оригинальный столик «Нефтяник».

Но вот улавливаются вкусные запахи. Что это? Перед нами ассортимент фирменных блюд. Они удивляют разнообразием фантазии. «Именинник» среди кондитерских изделий — кремовых корзинок, заварных, слоек, всевозможного печенья, ламомок — торт «Нефтяник».

Директор «Юности» Ж. А. Найден не без гордости называет его автора:

— Валентина Филипповна Зуева. Старейшина. Наш незаменимый мастер кулинарных дел.

А впрочем, настоящих мастеров на конкурсе узнаем немало: Раиса Алиева, Ирина Кильметова, Ольга Шабалина, Татьяна Оборина, Любовь Железнова. Валентина Филипповна их наставник и друг.

Обращаемся к начальнику урса Г. В. Соловьеву:

— Что дают подобные конкурсы? Чем они важны?

Такие конкурсы у нас — традиция. На мой взгляд, первое, чему они учат — это мастерству. Кроме того, это важнейший метод повышения квалификации молодых, проверка их способностей и возможностей.

О выборе профессии интересно ведет разговор молодежь, работавшая на городских предприятиях общепита. Оля Забродина — самый молодой участник конкурса.

— Культура обслуживания — это в нашей работе главное, — говорит девушка.— Ведь нужно всегда чувствовать себя в форме и быть в хорошем расположении духа. Твое настроение передается и посетителям.

Мать Оли — Галина Ивановна работает официанткой уже двадцать первый год. Несколько из них — в кафе «Надежда». И, конечно, хочется дочке порадовать мать своими успехами. А иногда даже шутят вместе: «Посоревнуемся?»...

А. Г. Гарифулина, директор «Надежды», представляет молодого повара Наташу Филатову. В кафе она работает второй год.

— Огромное желание доставить людям приятное,— рассказывает Наташа,— рождает мастерство. Я поняла, что участвовать в таких конкурсах — это еще одна возможность проверить себя.

Своими впечатлениями о конкурсе поделился и официант «Юности» Виктор Ресненко:

— Здорово все это. Ведь кто, как не мы должны делать отдых наших посетителей светлым и радостным.

...Жюри спорит, совещается, решает. Двадцать комплексных обедов приготовили сегодня участники конкурса. Нужно оценить их качество и определить самых умелых среди соревнующихся.

И вот победители становятся известны.

Начальник отдела общественного питания урса Е. Ф. Лазутина называет тех, кто в сентябре будет защищать честь Нижневартовска на конкурсе молодых специалистов в Тюмени. Поваром номер один определили на конкурсе Людмилу Зырянову. Среди кондитеров первое место удалось завоевать Ольге Шабалиной. А наилучшим официантом был признан обаятельный Виктор Ресненко.

...Звучат поздравления. Цветы, подарки, пожелания добиться высокого мастерства, новых побед, успехов. А еще, каждый уносит с собой теплые приглашения: «Рады приветствовать вас в кафе «Юность».

Е. КАТАЕВА.

служба здоровья

Осторожно: грибы!

Щедра сегодняшняя осень своими дарами. А они в этом году, действительно, на редкость щедры. Сотни горожан целыми семьями в выходные дни устремляются в загородную зону и возвращаются оттуда не только с зарядом бодрости и хорошего настроения на целую неделю, но с грибами и ягодами. В связи с этим хотелось бы более подробно остановиться на грибах.

На сегодняшний день организованный сбор, технология консервирования грибов и их продажа находятся под постоянным санитарным контролем. Однако вне контроля остаются индивидуальный сбор и употребление грибов. Поэтому всем любителям сбора грибов надо помнить, что они разделяются на три категории: съедобные, условно съедобные и несъедобные.

Существует много причин, вызывающих появление острых отравлений грибами. Среди них главными причинами являются незнание видов грибов небрежность при их собирании и приготовлении. Сбор перезрелых и старых грибов также таит в себе опасность. Грибы, собранные детьми, вызывают отравления чаще, чем заготовленные взрослыми. Следует также помнить, что грибы свежими можно сохранить не больше суток, так как в них могут образоваться вредные для здоровья вещества.

В народе укрепилось такое понятие, что если даже несъедобные грибы подвергнуть длительной термической обработке (варке), то их можно будет без опаски употреблять в пищу. Однако это не соответствует действительности. Дело в том, что токсины грибов не разлагаются при варке и не разрушаются в желудке и кишечнике человека. Попав внутрь, они быстро всасываются в кровь и повреждают в первую очередь клетки печени, почек, мозга, сердца.

Представление о токсичности грибов, например, бледной поганки, дают следующие данные: достаточно ребенку съесть одну треть этого гриба и наступает смертельное отравление. Клиническая картина: тошнота, рвота, понос, тяжесть. При появлении подобных симптомов после употребления грибов необходимо срочно обратиться за медицинской помощью и ни в коем случае не заниматься самолечением.

Побудил меня написать эту предостерегающую статью тот факт, что за последние две недели участились случаи обращения жителей нашего города за помощью в «скорую» по поводу отравления грибами. За этот период нами оказана помощь более чем сорока человекам. Имели место отравления грибами целых семей. И только благодаря своевременной и квалифицированной медицинской помощи, удалось избежать серьезных последствий. При анализе вызовов больных обращает на себя внимание тот факт, что 23 процента обратившихся, после оказанной им помощи работниками «скорой», отказались от предложенной госпитализации. Такой высокий процент отказов от дальнейшего лечения объясняется незнанием пострадавшими того, что однажды оказанная помощь при отравлениях грибами, какой бы высококвалифицированной она не была, далеко недостаточна, ибо всосавшиеся токсины невозможно одномоментно удалить из организма. Несомненно, после правильно оказанной помощи больной чувствует значительное облегчение, но это всего лишь мнимое благополучие, поскольку полное выведение токсинов из организма требует комплексной терапии в условиях стационара.

Хотелось бы еще раз напомнить грибникам: во избежание нежелательных последствий, перед тем, как взять в руки лукошко и отправиться в лес — освежи в своей памяти отличительные особенности съедобного гриба от несъедобного. Кроме того, полезно также руководствоваться опытом местного населения, которому хорошо известно, какие из имеющихся в данном районе грибов являются доброкачественными, а какие — ядовитыми, не пригодными в пищу.

Л. ЦВИРЕНКО,
главный врач городской станции скорой помощи.

Зам. редактора
Н. Д. РОМАНОВ.

ОБЪЯВЛЕНИЯ

ТЮМЕНСКОЕ ТЕХНИЧЕСКОЕ УЧИЛИЩЕ № 30

объявляет набор учащихся на 1982—1983 учебный год. Училище готовит квалифицированных работников связи по следующим профессиям:

телеграфисты — срок обучения один год;

электромонтеры оборудования телеграфной связи и АТС — срок обучения один год;

электромонтеры линейных сооружений — срок обучения один год.

В училище принимаются юноши и девушки с образованием 10 классов. Для поступления необходимо заявление о приеме в училище, которое подается на имя директора с указанием избранной профессии.

К заявлению прилагаются: аттестат о среднем образовании, справка с места жительства, три фотокарточки размером 3х4, справка о семейном положении, медицинская справка формы 286 и справка о прививках. Медицинскую комиссию проходить при училище. Паспорт или свидетельство о рождении, военный билет предъявлять лично. Иногородние учащиеся обеспечиваются общежитием. Успевающим учащимся выплачивается стипендия 30 рублей. За всеми справками и направлениями обращаться в отдел кадров главпочтамта г. Нижневартовска.

Меняется

двухкомнатная благоустроенная квартира в г. Стерлитамаке (на 2 этаже, комнаты изолированные, 31 кв. м) на двух- или однокомнатную в г. Нижневартовске.

Обращаться: 3 мкр., УМ-5, бухгалтерия, Петровой Л. С.;

▲

трехкомнатная благоустроенная квартира в центре г. Серова, Свердловской обл. (3 этаж, есть телефон) на равноценную или двухкомнатную в г. Нижневартовске.

Обращаться: пр. Космонавтов, 8, кв. 29, после 18 часов;

▲

двухкомнатная благоустроенная квартира, на две однокомнатные.

Обращаться: пр. Космонавтов, 7«а», кв. 36, после 18 часов;

▲

две комнаты с подселением в деревянном доме в районе магазина «Кедр» и однокомнатная квартира в 1 мкр. на двухкомнатную квартиру в 1—2 микрорайонах.

Обращаться: ул. 60 лет Октября, 5 «б», кв. 50, после 18 часов;

▲

трехкомнатная квартира в первом микрорайоне, на две однокомнатные.

Обращаться: 14 микрорайон, ул. Ханты-Мансийская, 27, кв. 62, в любое время;

▲

двухкомнатная квартира (37 кв. м, комнаты раздельные, телефон, горячая вода) в Нижневартовске на квартиру в городах Украины.

Обращаться: по телефону 7-13-72, после 18 часов;

▲

трехкомнатная благоустроенная квартира в г. Нижневартовске на равноценную в городах Набережные Челны, Альметьевске, Лениногорске.

Обращаться: пр. Космонавтов, 12, кв. 53, после 19 часов:

Свидетельство водителя 1 класса № 083087, выданное 18 мая 1978 года Нижневартовским горсоветом ВДОАМ на имя **МОСКВИНА Владимира Прокопьевича**, считать недействительным.

▲

Удостоверение № 214488, выданное 11 марта 1978 года Нижневартовским ВДОАМ на имя **КАЧАН Сергея Николаевича**, считать недействительным.

▲

Лимитную чековую книжку совхоза «Нижневартовский» для расчета с поставщиками с № 283081 по № 283100 считать недействительной.

▲

Продается автомобиль М-412 ИЭ 1980 г. выпуска.

Обращаться: ул. Интернациональная, 18, кв. 193, в любое время.

КИНО

ДВОРЕЦ КУЛЬТУРЫ НЕФТЯНИКОВ «ОКТЯБРЬ»

8 сентября. «Трюмач» 2 серия. Начало в 12 часов (сеанс для вахтовиков), 16-40, 18-20, 21-00 час.;

(1-й микрорайон).
Наш адрес: 626440,
г. Нижневартовск, ул. Менделеева, 11

ТЕЛЕФОНЫ РЕДАКЦИИ: редактор — 2-21-63, заместитель редактора в промышленный отдел — 7-29-82, 2-32-06; ответственный секретарь — 7-88-50; отдел партийной жизни — 7-29-87, 2-30-56; отдел информации — 7-28-40, 2-31-96, 6-15-27; отдел писем — 2-33-46; отдел иллюстраций и фотолаборатория — 2-30-56. ТЕЛЕФОНЫ ТИПОГРАФИИ: директор — 2-24-78, 7-27-19; через «Строитель» — 6-19-12; бухгалтерия — 2-32-07; выпускающий технолог — 2-32-06; общий — 2-32-12.

Нижневартовская типография управления издательств, полиграфии и книжной торговли Тюменского облисполкома

Заказ 9814, объем 1 п. л., тир. 27000

ПРОЛЕТАРИИ ВСЕХ СТРАН, СОЕДИНЯЙТЕСЬ!

ЛЕНИНСКОЕ ЗНАМЯ

ОРГАН НИЖНЕВАРТОВСКОГО ГОРКОМА КПСС, ГОРОДСКОГО И РАЙОННОГО СОВЕТОВ НАРОДНЫХ ДЕПУТАТОВ ТЮМЕНСКОЙ ОБЛАСТИ

Издается с 4 сентября 1941 года ▲ № 178 (5418) ▲ ЧЕТВЕРГ, 8 сентября 1981 года ▲ Газета выходит ежедневно, кроме воскресенья и понедельника ▲ Цена 2 коп.

Сохранить и пустить в дело

На сотни километров протянулись водные транспортные артерии района. Благодаря их интенсивному освоению и использованию, удалось за пятнадцать - двадцать лет открыть доступ к подземным кладовым, начать сооружение десятков промыслов нефти и газа, развернуть строительство городов и рабочих поселков Среднего Приобья. Большие и малые реки помогли доставить сюда, в ранее необжитый край, десятки миллионов тонн важнейших народнохозяйственных грузов.

Еще более динамичнее водный транспортный конвейер стал в одиннадцатой пятилетке. Это продиктовано резким увеличением объема строительно-монтажных работ на отдаленных месторождениях, превращением временных вахтовых поселков в поселки городского типа. Так, в эту навигацию речники должны обеспечить доставку почти семи миллионов тонн оборудования, материалов для строительства промышленных, жилых и социально-культурных объектов. За минувшие четыре месяца навигации предприятия района получили почти пять миллионов тонн грузов.

Основная, конечно, нагрузка легла, как и прежде, на коллектив Нижневартовского речного порта. Он своевременно подготовил флот, подъемные механизмы, складские помещения к навигации, которая в этом году открылась на восемь дней раньше обычного. В течение всех этих месяцев речники работали ритмично, без простоя судов в ожидании разгрузки. Значительно улучшилась работа с грузополучателями. Каждый экипаж теплохода, плавкрана, всех служб порта взял повышенные социалистические обязательства в честь образования 60-летия СССР и успешно справляется с ними.

И вот результат этой работы. С начала навигации доставлено 3639 тысяч тонн грузов различного назначения. Это примерно на 400 тысяч больше, чем за такой же период прошлого года. Причем, этот объем работ сделан при том же техническом оснащении порта и тем же количеством работающих.

Столь же слаженно работают и коллективы речной эксплуатационной базы флота Главтюменьнефтегаза, управления производственно - технической комплектации объединения Нижневартовскстрой, первой и второй баз материально-технического снабжения нефтяников, треста Самотлорнефтепромстрой, Нижневартовскнефтестрой и другие.

Несмотря на сложную навигационную обстановку, большинство экипажей теплоходов, плавкранов, бригад докеров работают по-ударному. Есть и правофланговые социалистического соревнования за достойную встречу славного юбилея Родины. Это экипажи теплоходов, где капитанами А. Кокулов, Ю. Щербак, Н. Еремеев, Р. Фаткуллин, И. Янков, плавкранов старших электромехаников А. Халилова, В. Рожкова, В. Шелепнева, докеров М. Резника, Б. Кушнира, В. Макарова, А. Вайнкауфа и другие. Часть из них досрочно справилась с навигационными планами, другие близки к завершению своих заданий и обязательств.

Положительным следует считать то, что коллектив Нижневартовского речного порта расширяет перечень услуг. Вот уже вторую навигацию он ведет добычу и доставку для строителей города инертных материалов. За это время заказчику отправлено уже почти два миллиона тонн песка. Впервые речпорт стал выгружать на свои площадки груз сторонних организаций. В прошлом году он принял на территорию порта пять тысяч тонн грузов. В этом году уже принято в пять раз больше. Помощь оказывается в основном тем организациям, которые не имеют своих причалов и подъемных механизмов.

Руководители речного порта работают с перспективой на будущее. Сейчас, по ходу навигации, идет строительство новых складов, причальной стенки, монтаж портальных кранов. Один из них уже запущен в работу, заканчивается сборка и второго пятитонного портального крана.

Именно с такой перспективой должны трудиться и другие предприятия, деятельность которых зависит от того, сколько грузов примут они в очередную навигацию. Не сказать бы, что об этом не тревожатся руководители, например, речной эксплуатационной базы нефтяников. Вот почему уже сегодня они просят, чтобы заказчики предъявили хотя бы предварительные объемы грузоперевозок на навигацию 1983 года. Это связано, что основной поток, видимо, пойдет по Ваху, где начинается освоение новых месторождений. Потому надо заранее обустраивать приемные площадки — будущие базы снабжения.

Период дислокации отдельных баз снабжения, ранее находившихся в черте города, на новые территории, конечно, вызвал определенные трудности. Тем не менее это не снимает справедливой критики в адрес строителей города: они не смогли своевременно подготовить новые базы к навигации, как это необходимо. Не обустроены причалы, мало грузоподъемной техники. К будущей навигации эти недостатки должны быть устранены.

В том, что речники успешно справятся с навигационным планом, сомнения нет. Новые промыслы, новые стройки получат все необходимое для выполнения плана этого года, резерв под программу третьего года пятилетки. Важно, чтобы и оборудование, и материалы были сохранены и пущены в дело.



ВСЯ ЖИЗНЬ — СТРОЙКА

Более 30 лет ездит по стройкам нашей страны Геннадий Алексеевич Сушенцев. Строил в Нижнем Тагиле, Качканаре, десять лет отдал КамАЗу. Восемнадцать лет возглавлял бригаду монтажников.

Сейчас опытный машинист гусеничного крана Г. А. Сушенцев трудится в Тобольском специализированном управлении треста Запсибнефтехиммонтаж, которое ведет монтаж оборудования на Локосовском газоперерабатывающем заводе.

На снимке: Г. СУШЕНЦЕВ.

Фото Ю. ФИЛАТОВА.

ЛИДЕР ОПРЕДЕЛЕН

Ударным трудом встретили профессиональный праздник нефтяники управления Белозернефть. С начала года сверх задания в нефтяные магистрали подано 225 тысяч тонн нефти.

Лидером трудового соперничества коллективов управления уже не первый раз названа бригада, возглавляемая молодым специалистом М. Г. Левадским.

Вклад бригады М. Г. Левадского в ускорение добычи одного миллиона тонн тюменской нефти в сутки — 16910 тонн сверхплановой нефти с начала года. Среди лучших операторы по добыче нефти и газа ударники коммунистического труда В. В. Маслова, В. А. Маслов, П. А. Стрельников.

Л. ЛОСКУТОВА.

ДЛЯ БУРОВИКОВ

Трудовыми успехами встретила День нефтяника бригада по передвижкам буровых ударника коммунистического труда молодого коммуниста В. В. Дьякова из вышкомонтажного управления Варьеганского УБР. На Варьеганской площади при плане 102 она построила 114 буровых установок с начала года.

Бригада В. В. Дьякова — неоднократный победитель социалистического соревнования управления, производственного объединения Нижневартовскнефтегаз, призер областного социалистического соревнования. В канун профессионального праздника Дня нефтяника ей присуждено почетное звание «Лучшая вышкомонтажная бригада». Весомый вклад в трудовой успех коллектива вносят С. Сарбаев, Ш. Ишмуратов, М. Дзюбинский, А. Захаров, П. Казакевич.

К. МЖЕЛЬСКАЯ.

ПОВЫСИЛИ СВОЙ КЛАСС

В Нижневартовском управлении Энергонефть в канун профессионального праздника — Дня нефтяника состоялся заключительный смотр-конкурс на звание «Лучший по профессии» среди победителей смотра-конкурса структурных подразделений.

Победителем среди электромонтеров по обслуживанию электрооборудования стал В. А. Маслов (Энергонефть № 1), среди электромонтеров по обслуживанию средств релейной защиты и автоматики — А. С. Староверов (Энергонефть № 2). В соревновании водителей лучшим в теории и практике оказался Н. Г. Васильев из Мегионской Энергонефти.

Н. КОВАЛЕВА.

✦ ПАРОЛЬ: НАВИГАЦИЯ

Вклад речников

Коллектив речной эксплуатационной базы флота нефтяников доставил с начала года на месторождения района семь тысяч тонн народнохозяйственных грузов сверх плана.

Средняя обработка одной тонны груза снижена на двадцать процентов. За счет опережающих темпов обработки судов, сэкономленного времени, было перевезено дополнительно 3600 тонн оборудования и материалов до Новоаганска.

За успехи, достигнутые в социалистическом соревновании, коллектив базы признан лучшим среди подобных воднотранспортных цехов и баз снабжения Главтюменьнефтегаза. И в этом заслуга передовиков производства.

Среди лучших экипажи теплоходов НГ-102, 251, 332 капитанов А. Я. Чукчеева, И. И. Янкова, П. П. Буряка, 37-го и 82-го плавкранов старших электромехаников В. Е. Нестеренко и И. А. Маржелина.

Л. КОНЕВА, нештатный корр.

СТРАНИЦА НАРОДНОГО КОНТРОЛЯ

Выпуск — 119-й

Плата за бесхозяйственность

«За грубые нарушения государственной плановой штатно-лимитной дисциплины, искажение статистической отчетности, бюрократизм и волокиту, злоупотребление служебным положением начальника строительно-монтажного управления Покачевского УБР тов. Ходова от занимаемой должности отстранить.

Акты комплексной ревизии хозяйственной деятельности управления передать в органы прокуратуры.

Принять к сведению, что начальник Покачевского управления буровых работ тов. Вайнер руководством объединения отстранен от занимаемой должности.

За нарушение штатно-финансовой дисциплины, злоупотребление служебным положением и допущенную при этом волокиту по отношению к рабочим заместителю начальника Покачевского управления буровых работ тов. Новоселову объявить выговор. В частичное возмещение материального ущерба, причиненного государству в результате нарушения штатно-финансовой дисциплины, произвести денежный начет на тов. Новоселова в размере одного месячного оклада в сумме 260 рублей.

За серьезные недостатки в использовании денежных средств, за приписки и переплату, допущенную в нарядах на сумму 3615 рублей и результате искусственного завышения норм расценок, главному инженеру строительно-монтажного управления Покачевского управления буровых работ тов. Леоненко объявить выговор. В частичное возмещение материального ущерба причиненного государству в результате переплаты заработной платы, произвести денежный начет в размере двух месячных окладов в сумме 550 рублей».

(Из протокола заседания комитета народного контроля производственного объединения Нижневартовскнефтегаз).

Строго ли подошли народные контролеры судите сами. Но для начала оговоримся: фактов отступлений от норм государственной плановой финансовой дисциплины, бюрократизма, волокиты, злоупотребления служебным положением у названных выше ответственных лиц столько, что оно вместится в целую газетную полосу. Приведем наиболее характерные.

Искажение отчетности. В январе текущего года объем строительно-монтажных работ на сумму 100 тысяч рублей не подтверждался актами формы № 3. С этой суммы выплачена зарплата рабочим на сумму 21126 рублей. В феврале на невыполненном объеме работ «трудилось» 38 рабочих, им начислено 32118 рублей заработной платы. В марте строительно-монтажное управление Покачевского УБР выполнило строительно-монтажные работы на сумму 420 тысяч рублей, по статистической отчетности формы № 3 т все это сделано... одним рабочим.

Не имея достаточного материальных, трудовых ресурсов и финансовых средств УБР и СМУ начали возводить объекты производственного и жилищно-бытового назначения. Незавершенное строительство их составляет на сегодня сумму около шести миллионов рублей.

Имели место нарушения в организации труда, нормирования, начисления заработной платы. Так, земляные, погрузочно-разгрузочные работы выполнялись на 80 процентов вручную. При этом норма выработки составила 235 процентов, а СМУ отчитывается за 169,1 процента.

Рабочее время. Оплата труда. Должный учет и табелирование рабочих отсутствовали. В табелях — пропуски, нет виз работников отдела труда и зарплаты и отдела кадров. Установлены случаи скрытых прогулов. Наряды на оплату утверждались нередко «задним» числом, допускались исправления объемов работ, премия по нарядам выплачивается без соответствующих актов. Так, в нарушение положения о рабочим повременщикам в 1981 году выплачено 1400 рублей премии.

По неутвержденной руководством СМУ калькуляции на расшивовку необрезной доски в 1981 году завышены расценки, поэтому необоснованно переплачено рабочим 2300 рублей.

Трудовое законодательство. В феврале текущего года принимают на работу в гостиницу управления двух человек, а платят им как транспортным рабочим, и когда они запротестовали, то длительное время на них не велось учета рабочего времени, не производилась оплата труда.

Другой пример. Без наличия квалификационных документов принимались временные рабочие на высшую квалификацию.

Все эти и другие факты — свидетельство тому, что руководители Покачевского УБР и строительно-монтажного управления не сделали должных выводов из указаний ЦК КПСС и Советского правительства о строжайшем соблюдении социалистической дисциплины труда, усилении режима экономии в использовании трудовых и финансовых ресурсов, безответственно отнеслись к исполнению своих служебных обязанностей. За что и понесли соответствующие наказания.

С. КОНСТАНТИНОВ.

КОНТЕЙНЕРЫ — В РАБОТУ

Исполком городского Совета народных депутатов и городской комитет народного контроля провели совещание с руководителями административных органов, хозяйственными руководителями предприятий и строительных организаций Нижневартовска по вопросу о сдаче контейнеров, незаконно [illegible] находящихся в организациях и у частных лиц.

Исполком и комитет народного контроля обязали руководителей промышленных и строительных подразделений в месячный срок возвратить контейнеры поставщикам, изъять их у частных лиц.

Контроль за выполнением данного решения возложен на отдел внутренних дел города.

✦ ПО СИГНАЛАМ ДОЗОРНЫХ

ПРОИЗВЕДЕН ДЕНЕЖНЫЙ НАЧЕТ

8 июля 1982 года в нашей газете была опубликована критическая корреспонденция «Лишь бы распорядиться». О принятых мерах сообщил председатель городского комитета народного контроля Н. А. Ященко.

Управляющему трестом-площадкой № 3 А. А. Храмову, не организовавшему охрану столовой № 64, которая не была еще готова к эксплуатации, объявлен строгий выговор. Кроме того, на него произведен денежный начет.

✦ СЛУЖБА БЫТА

Когда ослаблен контроль

Внештатный отдел торговли, общественного питания, бытового обслуживания городского комитета народного контроля и комиссия по ценам горисполкома проверили состояние финансовой дисциплины, соблюдение цен и тарифов в подразделениях Нижневартовского горбытуправления (начальник В. О. Госперчук, главбух В. А. Чучилина).

Проверка выявила низкий уровень финансовой дисциплины. Так, руководство предприятия быта не обеспечивает надежной сохранности денежных средств: суммы выручек сдаются несвоевременно, остаются в кассах, иные кассиры хранят государственные деньги дома. Такие факты имели место в салоне «Лада», парикмахерских третьего микрорайона, ателье «Каблучок» и других.

Вскрыты нарушения в оформлении и выдаче финансовых документов, квитанций: не завизированных бухгалтерией горбытуправления, отсутствие необходимого прейскуранта на отдельные виды услуг. Эти и подобные нарушения фиксируются проверками соответствующих комиссий, а итогам не придается должного внимания. К примеру, пятнадцатью проверками установлено, что в течение этого года в ателье фабрики пошива одежды неправильно оформляются квитанции, то же и в ателье индивидуального пошива обуви.

Грубо нарушаются правила приема заказов: без оформления квитанций их обнаружено не один десяток: в Новоаганске, фотоателье, рембыттехнике на сумму более 300 рублей.

Нередки случаи изменения прейскурантных цен при оказании услуг клиентам. В Доме быта старой части Нижневартовска выявлены завышения стоимости изделий на рубль двадцать копеек, подобное — в рембыттехнике, а в ателье «Комета» наоборот, клиента не чувствительно дооблагают 50 рублей.

Совершенно без контроля оставило руководство управления работу цеха по производству картин «Сувенир». Несколько лет цех не получает централизованно материалы. «Добывают» его сами работники цеха. Учет не ведется. Стоимость же одной единицы готовой продукции — 35-90 рублей.

Эти и другие отступления от требований финансовой дисциплины дают возможность некоторым работникам службы быта реализовывать готовую продукцию, как собственную.

Знало ли обо всем этом руководство горбытуправления? Конечно. Проверок — достаточно, наказаний — больше, чем достаточно. Однако то и другое несет характер бюрократически-формального отношения к делу. К примеру, в феврале этого года по фактам нарушений издан приказ, в котором наказано 20 человек, восемнадцати из них объявлены замечания. Тогда как нужны были более строгие меры пресечения нарушений.

Анализируя состояние дел в подразделениях горбытуправления, комитет народного контроля дал принципиальную оценку вскрытым нарушениям, подчеркнув, что руководство управления не с должной ответственностью выполняет требования партии и правительства по улучшению бытового обслуживания населения, примиренчески относится к фактам нарушения финансовой дисциплины и хозяйственной деятельности подведомственных цехов и служб, создает условия для злоупотреблений.

Комитет народного контроля указал тов. Госперчуку на недопустимость подобного состояния дел, потребовал от него более действенных мер в наведении порядка (дисциплинарного, финансового, организационного) во всех подразделениях управления.

Главному бухгалтеру горбытуправления тов. Чучилиной за недостаточный контроль за финансовой деятельностью служб быта объявлен выговор.

Н. ДМИТРИЕВ.

Спрашивай — отвечаем

ВОПРОС. Какая запись делается в трудовой книжке должностного лица при его увольнении в связи с решением комитета народного контроля об отстранении от занимаемой должности?

ОТВЕТ. Отстранение работника от занимаемой должности, как указано в Законе, производится за срыв выполнения решений партии и правительства, грубые нарушения государственной дисциплины, социалистической законности, а также бюрократизм и волокиту, причинившие существенный ущерб интересам государства, организаций и граждан.

На этом основании увольнение или понижение в должности лица, отстраненного комитетом народного контроля от занимаемой должности, производится надлежащим органом или руководителем в соответствии с действующим законодательством и оформляется в соответствии с пунктом 1 статьи 254 КЗОТ РСФСР и соответствующими статьями кодексов законов о труде других союзных республик, в случае однократного грубого нарушения трудовых обязанностей. В трудовой книжке такого работника производится запись со ссылкой на указанную статью и пункт закона.

ВОПРОС. Могут ли выявленные комитетом народного контроля нарушения являться основанием для полного или частичного лишения должностного лица премии?

ОТВЕТ. Могут. Лишение должностных лиц премий по итогам работы за определенные нарушения предусмотрено действующим законодательством. Так, постановлением Совета Министров СССР от 20 февраля 1975 г. № 153 установлено, что за допущенные приписки и другие искажения отчетности должностные лица [illegible] всех видов премий на срок до одного года. В постановлении ЦК КПСС и Совета Министров СССР от 1 декабря 1978 г. № 984 указывается, что руководящие и другие работники предприятий и организаций за невыполнение планов и мероприятий по охране природы и несоблюдение норм и правил использования природных ресурсов также лишаются полностью или частично премий по основным [illegible] хозяйственной деятельности.

Поэтому, если комитет или группа народного контроля выявили нарушения, за которые виновные лица могут быть полностью, частично лишены премий, они не только вправе, но и обязаны ставить такие вопросы перед соответствующими хозяйственными органами и должностными лицами и добиваться их решения.

Информационный бюллетень комитета народного контроля СССР, Москва, 1982 г.

ТВОИ ЛЮДИ, СЕВЕР!

Каждый год трудный

КИРЕЕВЫМ владело состояние беспокойства и растревоженности. Мучительно он доискивался причины, думал и не находил в себе ответа. Повинуясь внезапному порыву, вставал из-за стола в своем тесном кабинете, расхаживал, много курил. Ему мнилось, что случится чрезвычайное или оно уже случилось где-то, и он обязан знать про это.

В неотступном раздумье шел домой, перебирая в памяти минувший день. День как день, ничего в нем особенного. После отпуска поднакопилось «хвостов», кое-кто в его отсутствие уволился, появились новички, с каждым надо побеседовать. Он всегда считал работу с людьми главной. 130 человек в экспедиции и каждый — характер, индивидуальность. Сегодня пришел с заявлением каротажник из партии Бездонова. Долго говорил с ним, убеждал остаться. Максимум дипломатии и настойчивости проявил. Вплоть до того, что оперировал ягодами и грибами, каких на «Большой земле» не сыщешь, а здесь — пожалуйста, по пути с Самотлора можно собрать. Все-таки убедил остаться.

В основном кадры устойчивые, кого ни возьми: Бездонов, Насыров, Нюняйкин — все надолго. Экспедиция из месяца в месяц занимает призовые места, осваивает новые приборы, новые методики исследований, провела эксперимент с двухсоставной партией. И все же с годами легче не становится. Растут планы, усложняются комплексы исследований, повышается требование к качеству. За два последних года в его экспедицию радиоактивного каротажа не дали ни одного молодого специалиста — тоже проблема. При мысли, об этом Киреев досадливо машет рукой, идет быстрее, как обычно не ходит. Обычно он степенный...

Дома застал дочь Ларису и сына Сергея — оба школьники, вскоре пришла жена. И все еще под впечатлением недавнего отпуска в родных Сергеевке Леонид взял домашний фотоальбом, перелистал. Вот он, отец, Георгий Киреев, осанистый, коренастый в разные периоды жизни, с загрубелыми руками пахаря, прямым открытым взглядом, любит повторять «живу, чтобы сеять». Он награжден многими орденами и медалями, всю жизнь при пашне.

Леонид вдруг понял причину смутного беспокойства: конечно же, Сергеевка растревожила, свидание с детством. Оттуда начинал свой путь в геофизику. Там впервые увидел машины с будками желто-молочного цвета, и нефтяные скважины увидел там. Учился в нефтяном техникуме на отделении геофизики, работал в Арланской промыслово-геофизической конторе города Нефтекамска, служил в рядах Советской армии и снова, теперь уже навсегда, посвятил себя геофизике. Везде он встречал хороших людей, и здесь, на севере, каждый передавал ему часть хорошего, а он в свою очередь возвращал другим. И это есть его жизненная философия: «Живу, чтобы сеять».

В Нижневартовске начинал с малого, в комплексной партии у Кузьминых. Михаил Петрович приютил их тогда с женой у себя, сказал добродушно: «Живите, сколько хотите», сделал все возможное для того, чтоб прижились на этой земле.

Семьдесят шестой год самый трудный. Кирееву поручили возглавить экспедицию. Пришлось создавать новые партии, пестовать коллектив. Не было достаточного числа специалистов, техники, навыков, а объемы подскакивали, и план производственный рос. Трудно было всегда, и всегда рядом были надежные Равиль Насыров, Иван Маланин, Николай Чичиленко — помощники и друзья. Самый трудный год. А были легкие? Такие не припомнит. Работа и семья, учеба в институте... Дочери сделали сложную операцию, ситуация не из приятных... Сейчас в экспедиции шестнадцать партий, обслуживают Самотлор и помогают дальним месторождениям...

Со стороны уверенный, ладный ритм, сам собою длящийся. Изнутри сложней. Тот же каротажник из партии Бездонова. Малость! А сколько их таких случается — нехватка партий, аварийные ситуации на скважине, непредвиденные добавки к плану. По каждой «малости» он должен принять экстренное решение.

«Живу, чтобы сеять». Да, растревожила Сергеевка. Ему, сравнительно молодому человеку, представилось вдруг, что там, на родной земле, сдает экзамен — зачет на то, что сделал доброго в свои 38 лет, какую отдачу дал. Вот оно душевное волнение! И перебирал в памяти прожитые годы, приходил к выводу, что сделал все, что мог — «сеял». Следовал отцовскому святому завету. Отец! Сколько много он дал. Нет, он не назидал, не суесловил, он жил правильно и этим воспитывал.

Леонид закрыл фотоальбом, чувствуя, как утихает в нем сумятица чувств, укладывается; и он обретает обычное ясное состояние, когда все мысли и чувства сосредоточены на главном. Жить — действовать.

...Вот он неторопливо, весело шагает по территории треста Нижневартовскнефтегеофизика, где машинный парк экспедиции. Каждого из ста тридцати знает по имени и отчеству, к каждому — с теплым словом, иногда строг, иногда ироничен. Чаще прост, искренен. Вот он, Леонид Киреев, на очередной планерке деловито распределяет заказы. Не каждого устраивает заявка, не каждый готов к выезду. Приходится порой и власть, и сноровку употреблять. Вот он дома заботливый семьянин...

Живет, чтобы сеять — доброе, человеческое возвращает сторицей и долго еще будет возвращать своим опытом, жизненной позицией, своим трудом геофизик Леонид Киреев из треста Нижневартовскнефтегеофизика.

Н. СМИРНОВ.

ШКОЛА — ПРОИЗВОДСТВО

НАШИ ШЕФЫ — НЕФТЯНИКИ

Большая и крепкая дружба связывает коллективы ордена В. И. Ленина НГДУ имени В. И. Ленина и средней школы № 8. Традиционными стали совместные партийно-комсомольские конференции, субботники, Ленинские уроки, экскурсии, встречи с ветеранами войны, спортивные соревнования.

Праздничной и торжественной, сверкал свежевыкрашенными полами, отремонтированными кабинетами встретила своих питомцев школа в новом учебном году. Городской комиссией она принята с оценкой «отлично».

А каким добрым, просто незаменимым помощником стал для нас комитет комсомола нефтегазодобывающего управления! Он умело проводит работу по принципу: «бригада — класс». Секретари комитета ВЛКСМ Александр Романенко и Наталья Шнуткова давно уже стали полноправными членами нашего педагогического коллектива. Их можно часто увидеть с ребятами на совете общественной инспекции, на Ленинском уроке. Не отстают от своих вожаков и комсомольцы из второго и седьмого цехов добычи нефти и газа, цеха научно-исследовательских работ, строительно-монтажного управления, третьего, второго, пятого цехов подготовки и перекачки нефти, первого и второго цехов подготовки пластового давления, аппарата управления, центральной товарной станции, третьего и шестого цехов добычи нефти и газа. Среди них: А. Перовская, Л. Мичурина, Е. Егорова, С. Тезюнин, З. Ахмаднева, Р. Бердагуева, Г. Султанова, В. Лобанов, Л. Лягатло, В. Рымар, Н. Дайтхе, В. Галактионова, А. Чернышов и другие. В больших и малых делах они всегда с ребятами, пользуются огромной ребячьей любовью и уважением.

Т. ДМИТРИЕВА,
организатор внеклассной и внешкольной воспитательной работы средней школы № 8.



Калининская область. Встречать гостя из Югославии Миливоя Борошу пришли все жители деревни Тарасово Спировского района. Это имя здесь знают все. Но лично знакомы с гостем только старожилы. Их нынешняя встреча с Миливоем Борошей — вторая. Первая произошла 25 июня 1942 года.

Деревня Тарасово в то время находилась сравнительно недалеко от линии фронта. Тем неожиданнее было появление над деревней самолета со свастикой на крыльях. Машина приземлилась на окраине села.

Увидев немецкий самолет, колхозницы Екатерина Титова и Степанида Венгерова, вооружившись вилами, приготовились встречать непрошенных гостей.

— Мы антифашисты и не хотим воевать против Красной Армии, — на ломаном русском языке объяснили выбравшиеся из самолета летчики — хорват Миливой Бороша и поляки братья Олег и Лев Окшевские. Четвертого члена экипажа они вели со связанными руками.

...В 1941 году Миливой Бороша был мобилизован в хорватскую фашистскую армию. Попав штурманом в экипаж среднего бомбардировщика, Бороша твердо знал, что не будет воевать против Красной Армии. В трех вылетах он сбрасывал бомбы не на цель. Промахи списывались на его неопытность и молодость. Но когда в четвертый раз бомбы попали в немецкую колонну, Миливоя Борошу отправили в карцер. Однако следствию не удалось доказать измену рейху. И Борошу направляют в эскадрилью, сформированную из летчиков, порабощенных фашистской Германией стран Европы. И тут ему повезло: в одном экипаже с ним оказываются братья Окшевские, его единомышленники. Они поддержали план угона самолета. Ждали случая. Вскоре он представился.

Так М. Бороша оказался в Тарасово. Отсюда его направляют в Москву, а затем в Энгельсское военное летное училище, которое он заканчивает уже после войны. В городе на Волге хорват встретил русскую девушку Сашу. Они полюбили друг друга и уехали на родину Бороши.

И вот сорок лет спустя полковник в отставке Миливой Бороша, приглашенный в нашу страну Советским комитетом ветеранов войны, вместе с семьей приехал в Тарасово.

Первыми, как и тогда, 1942-м, М. Борошу встретили Екатерина Осиповна Титова (на снимке слева) и Степанида Михайловна Венгерова, теперь уже колхозные пенсионерки. Жители Тарасово и соседних деревень сердечно приветствовали гостей из Югославии.

(Фотохроника ТАСС).

ВЕСТИ ИЗ СТРАН СОЦИАЛИЗМА

ТРУДОВАЯ ВАХТА РЫБАКОВ

Вунгтао-Кондао — широко известное во Вьетнаме рыболовецкое объединение — лидер социалистического соревнования отрасли. Ежегодно объединение продает государству более 20 тысяч тонн морских продуктов — рыбы, лангустов, крабов.

Рыбаки этого предприятия славятся не только высокими уловами, но и быстрым внедрением новых, прогрессивных методов труда. Одними из первых в стране они применили у себя систему оплаты труда по конечным результатам, которая в настоящее время получает во Вьетнаме все более широкое распространение. Это позволило значительно поднять производительность труда, увеличить добычу продукции.

Морское рыболовство — традиционное занятие жителей прибрежных провинций Вьетнама. Ведь почти половина провинций республики имеет выход к морю, а протяженность морского побережья СРВ составляет более 3 тысяч километров. После установления народной власти, создания и укрепления коллективных рыбацких хозяйств районы лова рыбы расширились. Сейчас государственные и кооперативные рыболовецкие предприятия располагают современными судами, техникой и оборудованием для переработки и хранения уловов. Большую помощь в модернизации отрасли, подготовке квалифицированных кадров оказывает братской стране Советский Союз.

Рыбаки вносят весомый вклад в дальнейшее улучшение снабжения населения продуктами питания, в расширение экспортных поставок Вьетнама. Ежегодно труженики отрасли продают государству около 400 тысяч тонн рыбы. Большим спросом в стране и за рубежом пользуются лангусты, креветки, крабы, другие дары моря.

Кроме морского, в республике успешно развивается рыболовство во внутренних водоемах. Общая площадь прудов, в которых разводят рыбу, достигла 50 тысяч гектаров, и, кроме того, для рыбоводства используют 80 тысяч гектаров заливных полей.

На V съезде КПВ, состоявшемся в марте 1982 г., подчеркивалась большая роль рыбного хозяйства и добычи морских продуктов в экономике страны. Отметив успехи рыбаков, съезд поставил перед ними новые задачи. К концу нынешней пятилетки (1981—1985 гг.) довести годовые уловы рыбы до 700 тысяч тонн (из них морской рыбы — до 470—500 тысяч тонн). То есть в целом намечено увеличить добычу рыбы на четверть по сравнению с предыдущей пятилеткой.

(ТАСС).

Школа юнкоров

Старшеклассникам, желающим попробовать свои силы в газете, даст такую возможность школа корреспондентов (ЗШЮК) при факультете журналистики Уральского университета. Она организована для учащихся 9—10 классов и окончивших школу год—два назад.

В соответствии с правилами приема на всех факультетах (отделениях) журналистики существует творческий конкурс. Каждый из абитуриентов должен, наряду с другими необходимыми документами, представить в приемную комиссию опубликованные материалы и рекомендацию редакции. Занятия в заочной школе юнкоров позволяют подготовиться к творческому конкурсу, который проводится до вступительных экзаменов.

Слушатели ЗШЮК в течение года знакомятся с основами творчества журналистов, газетными жанрами и сами готовят материалы для публикации в местной печати.

Заявления желающих принимаются до 10 октября по адресу: 620083, г. Свердловск, К-83, проспект Ленина, 51, факультет журналистики, ЗШЮК. К заявлению прилагаются автобиография, отзыв-рекомендация редакции или характеристика из школы, вырезки опубликованных материалов (если есть).

Занятия в школе по переписке ведут студенты старших курсов факультета журналистики.

СОВЕТ ЗШЮК.

ЧАПКА

Сборы в дорогу были суматошными, быстрыми и радостными. Неожиданно Олегу Григорьевичу в управлении предложили путевку в семейный дом отдыха «Лермонтово», что на Кавказе. Отдохнуть всей семьей, да еще на Черном море — давняя мечта не столько Олега Григорьевича, сколько его жены Ольги Васильевны. Наконец-то она освободится от кухни, беготни по магазинам.

Громадный серебристый лайнер могуче взвился в синюю высь. Для Дениски наступало время задавать родителям кучу вопросов. И вдруг прекрасного настроения для Дениски как не бывало. Он вспомнил о своем друге-болонке Чапке, о которой в бешеных сборах совершенно забыл. Он закричал, что было сил в ухо матери, кому она наказала следить за собакой. Она, чтоб успокоить Дениску, сказала, что кто-нибудь присмотрит: или соседка тетя Паша, или рядом живущий дядя Семен.

А Чапка тем временем, нагулявшись вволю, изрядно проголодавшись, прибежала к своим дверям на втором этаже и недоумевая, почему так долго не открывают, стала лаять. Собачьего терпения хватило ненадолго, она стала лапой скрести дверь и одновременно тихонько поскуливать. Предчувствие, что в квартире никого нет, не обмануло Чапку, и она устроилась на коврике перед дверью в ожидании хозяев. Прошло много времени. Наступила ночь, а дверь так никто и не открывал.

Вдруг Чапке почудилось, что дверь медленно открывается, она сорвалась и стремительно влетела в дверь, боясь как бы ее снова не оставили, но все это было со сна. Собака, больно ударившись о закрытую дверь, безысходно и тоскливо залаяла. Разбуженный лаем, огромного роста сосед, с большими волосатыми руками, тот самый дядя Семен, вышел и пнул собаку. Чапка провизжала.

Она лежала, часто вздрагивая, и беспрестанно жалобно скулила, виновато втянув голову, совсем не понимая, за что ее так больно пнули. Наконец, под самое утро, дядя Семен окончательно вышел из себя и так открыл собаку, что та упала на лестничную площадку. Глухо заскулив, Чапка поплелась к выходу, с трудом подтягивая отбитые лапы.

Наступило утро. Ожил, зашевелился проснувшийся дом, захлопали своими многочисленными дверями. Все куда-то спешили и не обратили внимания на одиноко лежавшую в сторове у подъезда распластавшуюся болонку, а уж до собачьего настроения и вообще никому не было дела.

Собака поняла, что лаять нельзя. Кое-как встала на больные лапы и, качнувшись, бесшумно опустилась на землю.

Вдруг перед самым ее носом посыпались хлебные крошки, засохшие, заплесневелые кусочки сыра, слипшиеся конфеты и еще что-то непонятное. Это женщина трясла, вывернув наизнанку, свою сумку. Чапка с голоду, даже не принюхиваясь к угощению, начала жевать без разбору все подряд. Но тут подошла дворничиха с метлой и заворчала: «Расплодила этих собак, деваться некуда. Заведут, потом бросят, одна грязь от них». Остатки крошек дворничиха замела в кучу мусора, а оказавшимся рядом ребятишкам, она сказала: «Не прикасайтесь к ней, вдруг заразная! Убить ее надо или утопить».

Вечером, когда во дворе снова собрались дети, на месте, где лежала Чапка, валялся мешочек. Когда маленькая девочка Катюша развязала его, она увидела Чапку. Дворничиха собралась утопить собаку. Дети уложили собачку в коробку из-под куклы, накормили.

Наступала ночь, и Чапка осталась одна. Она была рада отдохнуть от назойливых ребятишек, даже их ласковое поглаживание причиняло ей нестерпимую боль. В то же время ей было страшно оставаться одной на улице. Собачьи мысли не долгие. Сон брал свое. Уткнувшись мордой в лапы, она тревожно задремала.

А на утро ребятишки не нашли на месте ни собаки, ни коробки. Маленькая Катя стояла и смотрела в оцепенении на то место, где вчера вечером оставила своего нового друга. По ее щекам ручьем текли слезы.

Больше Чапку никто нигде не видел.

Л. ЯРКОВА.

Зам. редактора
Н. Д. РОМАНОВ.

ОБЪЯВЛЕНИЯ • СПРАВКИ

ТЮМЕНСКОЕ ТЕХНИЧЕСКОЕ УЧИЛИЩЕ № 30

объявляет набор учащихся на 1982—1983 учебный год. Училище готовит квалифицированных работников связи по следующим профессиям:

телеграфисты — срок обучения один год;

электромонтеры оборудования телеграфной связи и АТС — срок обучения один год;

электромонтеры линейных сооружений — срок обучения один год.

В училище принимаются юноши и девушки с образованием 10 классов. Для поступления необходимо заявление о приеме в училище, которое подается на имя директора с указанием избранной профессии.

К заявлению прилагаются: аттестат о среднем образовании, справка с места жительства, три фотокарточки размером 3х4, справка о семейном положении, медицинская справка формы 286 и справка о прививках. Медицинскую комиссию проходить при училище. Паспорт или свидетельство о рождении, военный билет предъявлять лично. Иногородние учащиеся обеспечиваются общежитием. Успевающим учащимся выплачивается стипендия 30 рублей. За всеми справками и направлениями обращаться в отдел кадров главпочтамта г. Нижневартовска.

Бюро по трудоустройству приглашает:

в типографию срочно — печатника-стереотипера, на временную работу резчика бумаги;

▲

в ремонтно-наладочное управление п/о Сибнефтегазпереработка — прибористов 4—5 разрядов, слесарей по ремонту и обслуживанию технологических установок 4—5 разрядов, слесарей-ремонтников (занятых ремонтом котлов) 4—5 разрядов, электромонтеров по монтажу электрооборудования и я 4—5 разрядов, слесарей-монтажников 3—5 разрядов, электриков-наладчиков 5—6 разрядов, имеющих опыт работы по наладке электрооборудования и я, газоэлектросварщиков 5—6 разрядов для работы в п. Лангепас.

Обращаться: отдел кадров РНУ п/о Сибнефтегазпереработка. Проезд автобусом от магазина «Сибирь» в 7, 8 и 8-30 часов.

Одиноким предоставляются общежитие и прописка;

▲

на Нижневартовскую центральную базу производственного обслуживания по прокату и ремонту электропогрузных установок — электромонтеров по обслуживанию электрооборудования с выездом на месторождения, электромонтеров на испытательный стенд на кабельный участок, электромонтеров на испытательный стенд электродвигателей ПЭД, электромонтеров 2—5 разрядов, слесарей - сантехников, токарей, слесарей-ремонтников.

Оплата труда премиально-сдельная, косвенно-сдельная, повременная.

Предоставляются прописка и место в общежитии;

▲

в линейно-производственную диспетчерскую службу «Самотлор». — слесарей по ремонту технологического оборудования 4—5 разрядов, слесарей по ремонту КИПиА 4—5 разрядов, слесарей-сантехников 4—5 разрядов, линейных трубопроводчиков, электромонтеров по ремонту электрооборудования 4—5 разрядов, водителей автомобилей, машиниста по стирке спец. одежды, инспектора отдела кадров.

Одиноким предоставляется общежитие;

▲

в строительно-монтажное управление Покачевского управления буровых работ объединения Нижневартовскнефтегаз — старшего прораба, старшего экономиста планового отдела, зав. складом.

К основному окладу доплачивается: 70 процентов районного коэффициента, 40 процентов за разъездной характер работ, 10 процентов за каждый год работы на севере, не более 50 процентов.

Жилье предоставляется по месту работы на месторождении, благоустроенное — в порядке очередности в г. Нижневартовске. Прописка обеспечивается;

▲

на оптово-торговую базу промышленных товаров урса п/о Нижневартовскнефтегаз — плотников, штукатуров-маляров, водителей автопогрузчика, электриков;

▲

в отряд военизированной пожарной охраны № 2 УПО УВД Тюменского облисполкома во вновь созданные военизированные пожарные части на КСП-10 и ДНС-2 — мужчин, отслуживших в Советской Армии, на должности помощников инструкторов профилактики, командиров отделений, водителей, старших пожарных, пожарных.

Работа суточная, заработная плата согласно штатному расписанию. Все принятые обеспечиваются бесплатным форменным обмундированием. Отпуск 30 суток без учета времени на дорогу. Проезд к месту проведения отпуска и обратно оплачивается.

Одинокие обеспечиваются местами в общежитии и пропиской.

Обращаться: г. Нижневартовск, ул. Менделеева, 29, ОВПО-2;

Обращаться в бюро по трудоустройству: ул. Нефтяников, 1 «в», к. 48.

Меняется

двухкомнатная благоустроенная квартира (30,81 кв. м, комнаты изолированные, балкон) на равноценную или трехкомнатную в г. Салавате, Ишимбае Башкирской АССР.

Обращаться: ул. Нефтяников, 78, кв. 87, после 20 часов, суббота и воскресенье после 16 часов;

▲

четырехкомнатная квартира (58,2 кв. м, на пятом этаже, два балкона) на одно- и трехкомнатную (трехкомнатную предлагать в первом и втором микрорайонах).

Обращаться: ул. Менделеева, 6 «б», кв. 55;

▲

двухкомнатная благоустроенная квартира на две однокомнатные одну можно в деревянном доме.

Обращаться: ул. М. Жукова, 2 кв. 82;

▲

трехкомнатная благоустроенная квартира в Нижневартовске на трех- или четырехкомнатную в Нижнем Тагиле Свердловской области.

Обращаться: ул. Пионерская, 13, кв. 12, после 18 часов. Телефон: 2-04-93.

НИЖНЕВАРТОВСКИЙ РАЙРЫБКООП

производит в г. Нижневартовске и национальных поселках района закуп ягод, грибов, орехов, ивового корья, лекарственно-технического сырья по закупочным ценам.

Сдатчики лесной продукции могут приобрести на льготных условиях автомобили «Жигули», «Москвич», мотоциклы «Урал», ковры, дорожки, хрусталь, сервизы столовые, чайные, электросамовары, меховые изделия, швейные машины, бензопилы, сети, бредни.

По условиям сдачи обращаться: г. Нижневартовск, в розничноторговые предприятия, или по телефону 2-01-85 в национальные поселки к зав. магазинами;

СОБИРАЙТЕ И ПРОДАВАЙТЕ ДАРЫ ПРИРОДЫ В МАГАЗИНЫ И ПРИЕМНЫЕ ПУНКТЫ РАЙРЫБКООПА!

Нижневартовский городской совет ВДОАМ объявляет прием слушателей по подготовке водителей категории «В» автолюбителей. Начало занятий по мере комплектации групп. Запись будет производиться 11 сентября 1982 года, в 9.00 в горсовете ВДОАМ по адресу: ул. Мира, 78.

В ОБЩЕСТВЕННОЙ ПРИЕМНОЙ ДЕЖУРИТ:

9 сентября — ЕВТЕЕВА Нина Александровна, начальник отдела кадров УРСа нефтяников.

Прием ведется в помещении редакции газеты «Ленинское знамя» с 17-00 до 18-00.

(1-й микрорайон).
Наш адрес: 626440,
г. Нижневартовск, ул. Менделеева, 11

ТЕЛЕФОНЫ РЕДАКЦИИ: редактор — 2-21-03, заместитель редактора и промышленный отдел — 7-29-82, 2-32-06; ответственный секретарь — 7-88-50; отдел партийной жизни — 7-20-87, 2-30-56; отдел информации — 7-28-40, 2-31-96, 6-15-27; отдел писем — 2-33-46; отдел иллюстраций и фотолаборатория — 2-30-56. ТЕЛЕФОНЫ ТИПОГРАФИИ: директор — 2-24-73, 7-27-19; через «Строитель» — 6-19-12 бухгалтерия — 2-32-07; инженер-технолог — 2-32-08, общий — 2-32-12.

Нижневартовская типография управления издательств, полиграфии и книжной торговли Тюменского облисполкома Заказ 9935, объем 1 п. л., тир. 27000

ПРОЛЕТАРИИ ВСЕХ СТРАН, СОЕДИНЯЙТЕСЬ!

ЛЕНИНСКОЕ ЗНАМЯ

ОРГАН НИЖНЕВАРТОВСКОГО ГОРКОМА КПСС, ГОРОДСКОГО И РАЙОННОГО СОВЕТОВ НАРОДНЫХ ДЕПУТАТОВ ТЮМЕНСКОЙ ОБЛАСТИ

Издается с 4 сентября 1941 года ▲ № 179 (5419) ▲ ПЯТНИЦА, 10 сентября 1981 года ▲ Газета выходит ежедневно, кроме воскресенья и понедельника ▲ Цена - коп.

Городу — надежное энергоснабжение

Любой современный город с его сложным хозяйством не может нормально функционировать без надежных источников энергоснабжения. Особенно те города, которые расположены в сложных климатических условиях, например, Нижневартовск. Как всякому молодому городу, ему присущи очень острые проблемы, которые решаются не так быстро, как бы хотелось и как бы должно быть.

Одной из таких проблем является развитие мощностей энергообеспечения. Это связано с тем, что темпы строительства жилья опережают темпы сооружения трансформаторных подстанций, распределительных пунктов, линий электропередач. Так, за последние четыре года потребление электроэнергии увеличилось в два раза, а объекты распределения выросли лишь наполовину. Отсюда частые отключения электроэнергии, особенно в зимний период. Нынче, чтобы стабилизировать подачу энергии в дома, объекты коммунально-бытового назначения, соцкультбыта, горисполком еще в мае принял обширное решение, которое обязало ряд предприятий города расширить действующие головные подстанции, построить новые с кабельными соединениями, отремонтировать действующие распределительные пункты, линии электропередач. Что же сделано?

Нижневартовское второе управление Энергонефть почти завершило ремонтные работы. Сделана ревизия всех линий электропередач, оборудования котельных, фильтровальной и очистных станций, почти восемь километров ЛЭП капитально отремонтировано. Сделан строительный ремонт шестнадцати подстанций и распределительных пунктов. Сейчас специализированные бригады устраняют последние недостатки, выявленные в процессе эксплуатации объектов энергоснабжения в зимний период.

Закончил строительство ЛЭП и десятого распределительного пункта для электроснабжения прирельсовой оптово-торговой базы урса трест Нижневартовскнефтестрой. На распределительном пункте идет монтаж электрокабельных линий. Но ЛЭП до сих пор в эксплуатацию не сдана из-за помех на трассе. Надо убрать несколько деревьев.

Это же предприятие отвечает и за строительство подстанции «Совхозная». Она построена, но не пущена в работу из-за отсутствия к ней дороги и ЛЭП. Кто будет строить и когда линию электропередачи — этот вопрос так и не решен.

Большой объем предстояло выполнить в летний период управлению Сибэлектромонтаж, первому тресту-площадке и тресту-площадке Нижневартовскжилстрой: проложить кабельные сети от подстанции «Индустриальная» на трансформаторные подстанции и распределительные пункты в третий, четвертый, пятый, шестой микрорайоны города и промзоны. Частично эта работа сделана, но большая часть кабельных линий повреждена самими строителями при сооружении инженерных сетей и благоустройстве.

При устранении повреждения кабелей появится возможность в периоды высокой нагрузки подать дополнительные мощности энергоснабжения с подстанции «Индустриальная» на «Обскую». Но строители работают очень медленно. Руководителям объединения Нижневартовскстрой необходимо потребовать безусловного выполнения намеченного. В конечном счете от того, насколько быстро будут сооружены третий и пятый распределительные пункты для промзоны, устранены порывы кабельных линий, зависит стабильное энергообеспечение строительных площадок. Пока же из-за отключений электроэнергии часто простаивает техника и бригады.

Мало думают о снабжении электроэнергией шестого микрорайона руководители треста Мегионгазстрой и Самотлорнефтепромстрой. Именно этим подразделениям поручено произвести замену шести трансформаторов, проложить соединительный кабель между подстанциями «Индустриальная» и «Центральная». Замена трансформаторов не ведется, прокладку кабеля ведут очень медленно. Если эта работа не будет сделана, а к существующим источникам подключат новые объекты, то в целом микрорайон не сможет стабильно обеспечиваться электроэнергией.

Пора, видимо, приступить к строительству в промзоне распределительного пункта для базы производственного обслуживания управления Нижневартовскнефть. Кроме того, вот уже два года административное здание этого предприятия подключено к трансформаторной подстанции третьего микрорайона. Энергослужба объединения настоятельно требует, чтобы для этого здания была построена специальная подстанция, но меры до сих пор не приняты.

На качество подготовки энергообъектов города сказывается еще и то, что у нас отсутствует специализированная организация, которая бы занималась только нуждами города. Существующее нынче управление Энергонефть-2, в котором насчитывается 120 человек и которое сегодня отвечает еще и за энергоснабжение нескольких отдаленных месторождений — Варьеганского, Северо-Варьеганского, Тагринского, не в состоянии справиться со всем объемом работ.

На ритмичность снабжения города электроэнергией сильно влияет и то, что промзона питается от одних и тех же центральных подстанций, через те же линии электропередач. В промзоне находится около двухсот предприятий. Строятся новые без согласования с энергослужбой города. Вот почему получается так, что о сооружении подстанций, распределительных пунктов, ЛЭП вспоминается в последнюю очередь. Ныне существующий узкое объединение отвечает лишь за строительство города.

При сегодняшнем остром дефиците энергообъектов надо развернуть широкую борьбу против бесхозяйственного, расточительного использования электроэнергии. Как показала недавняя проверка, сделанная работниками районного отделения Энергонадзора, около сорока процентов частных домов, балков, гаражей электрифицированы без согласования с соответствующими службами, подключены к распределительным подстанциям предприятий, а жители не платят за пользование электроэнергией. А сколько сгорает ее из-за того, что уличные фонари, прожекторы, освещающие строительные площадки, не отключаются от источников питания даже днем.

Мы радуемся тому, как быстро растет Нижневартовск. Но нормальный быт горожан зависит от того, насколько надежно будут действовать все инженерные сети, в том числе и энергоснабжение. Поэтому совершенно справедливо энергослужба объединения Нижневартовскнефтегаз требует участия всех предприятий в этом важном деле.



Молодой инженер-нефтяник Мухамедкарим Апасов трудится мастером в цехе № 1 по добыче нефти и газа в НГДУ Белозернефть.

Возглавляемый им комсомольско-молодежный коллектив занял первое место за первый квартал в объединении среди бригад по добыче нефти и газа.

На снимке: выпускник Тюменского индустриального института МУХАМЕДКАРИМ АПАСОВ

Фото Ю. ФИЛАТОВА.

Своими силами

На заводе крупнопанельного домостроения проведены пробные испытания дробильно-сортировочной установки ПДСУ-20.

Сегодня по вине дет в состоянии пок поставщиков заводчане рыть суточную потреб нередко испытывают ность предприятия. острый дефицит в щеб не средней фракции. С пуском новой уста новки эта проблема отпадет. Нужную ще бенку с ее помощью можно будет получать из крупнофракционного щебня, который поступает на завод с избытком. Благодаря высокой производительности, за одну рабочую смену агрегат бу водов, сборных ных сооружений.

Новую УДС строители намерева в эксплуатацию в постоянную работу

А. ВЛАДИМИРОВ

На 500 машин

Первый трест площадка готовит к сдаче н вую автозаправочную станцию. Она рассчита на на заправку 500 автомобилей в сутки и предназначена для объединения Нижневартовскстройтранс.

Сейчас на строительной площадке заканчивается подготовка к испытанию тепловых емкостей, монтаж технологических трубопро

ИДУТ ОТЧЕТЫ И ВЫБОРЫ

Улучшая деятельность партгруппы

Четырнадцать человек в партгруппе, объединяющей коммунистов третьей и четвертой маслобойно-прессовых установок второй промышленно-холодильной механики Никанартонского газоперерабатывающего завода.

Круг вопросов, которыми занимается партгруппа, широк и разнообразен. И очень было важно на отчетно-выборном собрании по множеству дел выделить самое главное. Коммунистам это удалось сделать.

Собрания проводятся регулярно, обсуждаемые вопросы актуальны. Внимание коммунистов было сосредоточено на условиях, которые требуют приложения максимума сил и энергии всей партгруппы, каждого члена партии. В результате выполнении намеченных мероприятий растет активность партгруппы, повышается инициатива и ответственность коммунистов. Подавляющее большинство их благотворно влияет на деятельность трудового коллектива, показывает пример добросовестного отношения к делу.

Участники собрания подчеркивали: чтобы обеспечить пятичный выпуск продукции, необходимо вовремя улучшать идеологическое обеспечение плана и, прежде всего, как следует наладить политическую и экономическую учебу коллектива. В минувшем учебном году нередки были срывы занятий, не всегда пропагандисты творчески, с учетом аудитории и местных условий применяли разнообразные методы и средства обучения, воспитания и организации слушателей.

В честь 60-летия образования СССР трудовики цеха активно включились в социалистическое соревнование за высокую производительность труда и высокое качество продукции на каждом рабочем месте. Однако итоги трудового соревнования подводятся нерегулярно, отсюда снижается его действенность, сдерживается инициатива и активность членов коллектива.

На собрании отмечалось, что партгруппа немало сделала, чтобы создать в коллективе подлинно творческую атмосферу. За отчетный период удалось значительно оздоровить микроклимат, сплотить людей. Широкое развитие получило наставничество. Немалый вклад вносят коллективы в выполнение II и III долговременной программы: оказывают безвозмездную помощь в ведении и расширении тепличного хозяйства, занимаются индивидуальным огородничеством... В том, что на территории предприятия чисто, много зелени — тоже есть вклад коллектива.

И в то же время на собрании подчеркивалась необходимость дальнейшего совершенствования организаторской работы коммунистов с тем, чтобы она полнее отвечала требованиям дня. Как один из путей этого, предлагалось чаще заслушивать отчеты членов партии, хозяйственных руководителей о выполнении поручений и обязанностей.

Собрание приняло постановление, в котором намечено конкретные меры устранения отмеченных недостатков. В постановлении учтены критические замечания и предложения коммунистов по улучшению деятельности партгруппы, повышению ее роли в жизни коллектива.

А. АЛЕКСЕЕВА.

ГЛАВНОЕ — ПРЕДУПРЕЖДЕНИЕ

Председателем группы народного контроля строительно-монтажного управления № 5 треста Нижневартовскнефтегазстроя работает с февраля 1979 года.

Группа состоит из двадцати двух человек, разбита — по числу строительных участков — на пять постов. Коллектив каждого участка избрал на рабочих собраниях по родным контролеров, а они из своего состава избрали руководителя поста. Кроме того, все избранные члены постов утверждены на общем собрании управления. Затем было их сборы-беседы с главным председателем — для руководства группой.

Как и народный контроль используется в таком важном деле, как экономия материальных ресурсов? Вначале мы планировали две проверки в год, а после выхода в свет постановления ЦК КПСС и Совета Министров СССР в июле 1981 года «Об усилении работы по экономии и рациональному использованию сырьевых, топливно-энергетических и других материальных ресурсов» проводим рейды и проверки еженедельно.

Работы хватает: ведь мы в течение года сдаем в эксплуатацию не менее десяти новых объектов. Строим ремонтные мастерские, склады, пункты связи, теплицы, жилье, базы отдыха, административные корпуса. Материал идет самый разнообразный от многих десятков поставщиков и заказчиков. И, конечно, трудно все предугадать и за всем уследить, тем более, если к тому же учесть, что строящиеся объекты разбросаны по месторождениям, находятся на большом расстоянии друг от друга и от города Нижневартовска.

Контроль и связь осуществляем через руководителей и членов постов. И там, где складывается напряженная обстановка, там и сосредоточиваем свои силы. Проверки направляем не только на сбор фактов с главным образом на предупреждение недостатков.

Начальника участка заранее извещаем о приезде группы: надо, чтобы он был на месте. Во время рейда старшие как можно меньше людей отрывать от производства.

Время для строгого, встречаемся с постом народного контроля. Выясняем обстановку, уточняем задачи и методы проведения рейда, приглашаем руководство и непосредственных руководителей бригадиров, мастеров. Фотографируем работы, безхозяйственности. По большинству замечаний меры принимаются на месте. Составляется акт, один чем лучше выправили положение, устраняли замечания за счет виновных. И многие сразу поняли, что недобросовестная работа дорого обходится бракоделам.

И уже сказал, что с предстоящей проверки составляем в известность руководителя участка. Что это дает? Во-первых, снимаем с себя недоверие предвзятости, во-вторых, даем время и возможность объективно оценить обстановку и устранить недостатки. К слову, начальник третьего участка А. И. Петров, получив известие о нашем приезде, стал энергично наводить порядок на стройке, после наших замечаний общее состояние дел на участке улучшилось.

В успехах народного контроля есть заслуга начальника управления В. Д. Литовченко.

А вот о начальнике производственного отдела В. Ф. Пакшоткине ничего подобного не скажешь. В. Ф. Пакшоткин так и не навел порядка в учете материалов, не выполнил приказ начальника управления об этом. Конечно, В. Ф. Пакшоткина мы поставили на место, заставим добросовестно выполнять свои служебные обязанности, но сейчас важно отметить, какие ситуации случаются в нашей работе.

Мы постоянно ощущаем руководство группы народного контроля треста, партийной организации. Действуем в тесном контакте с руководством своего управления, пройявляя при этом самостоятельность, справедливость и принципиальность.

Используем в основном, метод убеждения и только в крайнем случае прибегаем к наказаниям.

Перед нами стоят ответственные задачи, определенные в решениях XXVI съезда КПСС, майского (1982 г.) Пленума ЦК КПСС. И мы будем их решать — настойчиво, целеустремленно.

С. КАНИН,
председатель группы народного контроля.



Анатолий Петрович Горбачев возглавляет одну из лучших бригад отделочников в тресте Иркутскжилстрой. Этот коллектив качественно и в сжатые сроки ведет отделку стоящихся зданий в капитальном исполнении в новом городе Радужный.

На снимке: А. Горбачев.

Фото Н. ЯСЬКО.

газете отвечают

На заметку «Мелочи? Для кого как!», опубликованную в 138 номере нашей газеты за 14 июля сего года, отвечает начальник орса строителей тов. ТИМОШЕНКО:

«Статья обсуждена в коллективе работников общественного питания. Обеды на раздаточный пункт доставлялись из города Нижневартовска на столовой № 15 УМ-9. При транспортировке качество пищи ухудшалось, что и порождало справедливые нарекания строителей. Кроме того, руководство участка давало необоснованные заявки на обеды, что приводило к нехватке привезенных обедов или наоборот в их излишках.

В настоящее время раздаточный пункт на КС-8 закрыт. Питание рабочих организовано в столовой на КС-5. Отделом общественного питания усилил контроль за работой, снабжением продуктами в достаточном количестве и ассортименте в трассовых столовых».

ПАССАЖИРЫ, АВТОБУСЫ, ДОРОГИ

(или круг нерешенных проблем городского транспорта)

МНОГО написано о дорогах по нашему городу, о жителях, которые уже много лет изо дня в день маются на остановках в ожидании автобуса. В мороз, под дождем и даже в хорошую погоду не очень-то приятно выстаивать по часу и больше в ожидании транспорта.

Вот почему не унимаются пассажиры, и редакция непрерывным потоком идут письма с жалобами. Эти жалобы редакция просит разобраться, «...просит помочь», «...до каких пор мы будем мучиться на остановках?», «...почему не выполняется решение горисполкома о том, чтобы водители ведомственных автобусов подбирали пассажиров в попутном направлении?», «...почему даже рейсовые автобусы не всегда распахивают двери на остановках, а проезжают мимо?».

Копии многих писем редакция направляет руководству Нижневартовского пассажирского автопредприятия (ПАТП) и получает оттуда ответы. Диспетчеров и водителей лишают премий, начальство морально, но, если верить перефразировать известную поговорку, «автобус и ныне там», то есть где угодно только не на линии. А люди по-прежнему, с упорством впередсмотрящего на старинных кораблях, выглядывают на дороге... Только вместо традиционного «Земля!» на горизонте, не с меньшим восторгом, слышится: «Автобусы!».

Радостная суета. Пассажиры берут на руки детей, хватают свои сумки с недельными запасами продуктов. Они уже (в мыслях) открывают двери своей квартиры, но... Переполненный автобус проезжает мимо.

Недоумение. Возмущение. Горечь утраты. И снова длительное ожидание... Вот он — долгожданный... И да же остановился.

МЫСЛЬ ВОДИТЕЛЯ

— Опять на остановке столько людей, что на два автобуса хватит. А у меня салон и так уже битком — двери трещат. Автобус не резиновый, но остановлюсь, раз полагается. Там, теперь самая большая проблема — закрыть двери. Ну, куда, куда же они... Там уже не только яблоку, горошине негде упасть (слышится скрежет металла). Все! Опять двери сломали. Придется после работы часа на два задерживаться...

Двери закрыли руками сами пассажиры, чтобы спастись от разъяренных собратьев своих, которым втиснуться не удалось.

— Ну, с богом. Потихонечку, нотихонечку. Автобус перегружен так, что рессоры не держат. Теперь бы только все ямы объехать. Да разве их минуешь, если дорога скорее напоминает стиральную доску, чем городскую улицу. (Скрежет металла). Автобус дает резкий крен на правое заднее колесо. Водитель (про себя) исчисляет все «за» и «против», взвешивает морально, но, если перефразировать известную поговорку, «автобус и ныне там», то есть где угодно только не на линии. А люди по-прежнему, с упорством впередсмотрящего на старинных кораблях, выглядывают на дороге... Только вместо традиционного «Земля!» на горизонте, не с меньшим восторгом, слышится: «Автобусы!».

Радостная суета. Пассажиры берут на руки детей, хватают свои сумки с недельными запасами продуктов. Они уже (в мыслях) открывают двери своей квартиры, но... Переполненный автобус проезжает мимо.

Недоумение. Возмущение. Горечь утраты. И снова длительное ожидание... Вот он — долгожданный... И да же остановился.

МЫСЛЬ ВОДИТЕЛЯ

— Опять на остановке столько людей, что на два автобуса хватит. А у меня салон и так уже битком — двери трещат. Автобус не резиновый, но остановлюсь, раз полагается. Там, теперь самая большая проблема — закрыть двери. Ну, куда, куда же они... Там уже не только яблоку, горошине негде упасть (слышится скрежет металла). Все! Опять двери сломали. Придется после работы часа на два задерживаться...

Двери закрыли руками сами пассажиры, чтобы спастись от разъяренных собратьев своих, которым втиснуться не удалось.

— Ну, с богом. Потихонечку, нотихонечку. Автобус перегружен так, что рессоры не держат. Теперь бы только все ямы объехать. Да разве их минуешь, если дорога открыт в ноябре 1981 года временно (на зимний период), так как постоянному открытию маршрута не позволили дорожные условия. Дорога не соответствовала техническим требованиям, которые предъявляются к состоянию и обустройству автомобильных дорог, по которым организуются регулярные автобусные перевозки.

Из-за аварийного состояния проезжей дороги также находится под угрозой закрытия движения маршрутных автобусов дорога на участке от ул. Ханты-Мансийской в направлении совхоза «Нижневартовский» до молокозавода (маршруты №№ 1, 3, 4, 5).

Плохое состояние дорог ведет к частому выходу автобусов из строя (поломки рессор, переносы задних мостов и т. п.). Автомобили-«пенсионеры» простаивают на ремонте, что значительно сокращает процент выхода автобусов на эти маршруты, ведет к снижению регулярности, увеличению интервалов между ними.

Анализ работы автобусов на этих маршрутах за июль 1982 года показал, что за день по вышеуказанным причинам (в среднем) с линии сходит до 50 процентов автомобилей. Это составило 350 машино-дней простоя. А если учесть то, что у ПАТП по сути нет ремонтной базы: нет теплых стоянок, нагрев выпускаемых в новое плачевная.

А ДОРОГИ...

Как в знаменитой песне «пыль да туман» приравнен ко всему этому еще и ухаб — и можно смело утверждать, что автобусом, с одной стороны, может быть, и хорошо, но автопоездом лучше. Жаль только, летает техника пассажирами по микрорайонам не развозит.

Но в чем причина такого потрясающего воображение, нежелания делать свое дело? Нет-нет, никаких разных подвигов, просто хорошо работать, вы полнить все свои обязанности, которые предусмотрены должностной инструкцией.

Чтобы этот вопрос немного прояснился, нужно начать с азбуки. Кто у нас главный заказчик по городу? Объединение Нижневартовскнефтегаз. В его же ведении находятся все подразделения, которые проектируют, строят и ремонтируют городские дороги, по которым автобусы ПАТП возят нефтяников, буровиков, газопереработчиков.

В составе объединения есть даже специализированный трест — Нижневартовск с к р е м строй, который и должен заботиться о городе и его нуждах и, в частности, о поддержании городских дорог в хорошем состоянии. Но поскольку трест сам не в состоянии выполнить свою работу — отсутствие баз, неудовлетворительное обеспечение необходимыми материалами, горисполкомом своими решениями обязал почти все организации города (основная масса которых, кстати, тоже подчиняется объединению) помочь тресту. Но ведь у каждого предприятия есть свои собственные планы, свои обязанности. Поэтому все они стараются отлынивать от подобных обязанностей. И понять их можно — есть собственная программа. В частности, трест Нижневартовскнефтедорстрой р е монт, которому вменили в обязанность дать фальтировать городские улицы. Он асфальтирует. Но его основная работа — это ремонт дорог на местах рождения. И как бы там ни было, отвечает он, прежде всего, за те дороги. Именно на них ему отпускаются фонды и техника.

А Нижневартовский ремонтной не может заниматься своим делом, поскольку у него нет асфальтобетонного завода (АБЗ). Так почему бы не передать Нижневартовск с к р е м строю АБЗ, создать в его составе управление механизированных работ, построить для него базу, дать материальные фонды. Короче, обеспечить всем необходимым и дать возможность работать автономно. Тогда не придется отвлекать силы и материальные ресурсы от выполнения основной задачи объединения — добычи нефти.

Несколько цифр для подтверждения этой мысли: 65 километров городских улиц можно заасфальтировать силами треста Нижневартовскремстрой только за один сезон. Будь у него только один АБЗ, материалы и техника.

Нужно еще и проектно-сметное бюро, которое бы занималось подготовкой документации для проведения реконструкции дорог, озеленения города. И всем этим должен руководить и направлять один хозяин. Тогда все сразу станет на свои места — каждый будет заниматься именно своим непосредственным делом и, скорее всего, будет делать его хорошо.

ПРОБЛЕМЫ ОСТАЛИСЬ

А пока... Пассажиры мокнут и мерзнут на остановках, автобусы ПАТП один за одним сходят с линии на ремонт. Дороги по городу в плохом состоянии, а все организации, призванные помочь в обеспечении регулярного движения автобусов, опять же затаскивают в свои дела ПАТП и материальные ресурсы, и механизмами.

А водители автобусов, которые, согласно решению горисполкома, должны в попутном направлении брать пассажиров, не будут делать этого, пока их не заставят в экономическую зависимость от попутных пассажиров. Пусть (хотя бы на время, пока ПАТП не наберет силу и не сделают дороги) водителям ведомственных автобусов выдают под отчет билеты, которые они должны продать пассажирам-попутчикам. А определенный процент от выручки присоединят к заработной плате. Впрочем, формы материальной заинтересованности могут быть и другие. Важно, что они должны быть обязательно.

С. КАТАЕВ.

Хотя письмо и не опубликовано

ВИНОВНЫЕ НАКАЗАНЫ

Житель поселка Молодежный А. Лобада написал о том, что в их столовой плохо обслуживают посетителей. Начальник орса № 3 Главтюменьнефтегаза г. Заполярного тов. Тимошенко сообщил редакции: «Заведующей производством Синаторной и повару Подгорной за нарушение правил торговли, обвес, отсутствие ассортимента объявлен выговор с лишением премиальной доплаты за август на сто процентов. Отдел общественного питания орса наметил и осуществляет мероприятия, направленные на улучшение работы столовой».

Л. П. Поздеева в своем письме в редакцию рассказала о том, что приемщица посуды стеклотуплята магазина № 67 частенько «забывает» сдавать сдачу посетителям. Начальник орса по торговле продовольствием и м м товарами тов. Тарасова в официальном ответе редакции сообщила:

«За обсчет покупателей В. Г. Бессарабовой приказом № 339 по орсу от 23 августа объявлен выговор. Она лишена премиальной доплаты за август на сто процентов. В магазине прошло собрание, на котором обсуждено поведение продавщи[illegible] за прилавком».

МЕРЫ ПРИНЯТЫ

Покупательница магазина № 89 «Хлеб» А. Петрищева писала о грубом, неприличном отношении к покупателям его работников. О принятых по письму мерах сообщила начальник орса по торговле продовольственными товарами т. Тарасова:

«В июне в присутствии покупательницы прошло собрание, на котором обсуждалась эта жалоба. Кассир-контролер [illegible] и продавец [illegible] строго наказаны. В коллективе проведена воспитательная беседа «Поведение продавца за прилавком».

В ОБЪЕКТИВЕ — БЕЛОРУССИЯ



Самые мощные в стране самосвалы отправляются на Белорусский автомобильный завод производственное объединение «БелавтоМАЗ». С ввода предприятия сошли 45-тонные, 75-тонные, 110-тонные автомашины. Изготовлены первые образцы 120-тонных самосвалов.

На снимке: на цехе завода выходит очередной 75-тонный БелАЗ.



Предприятия нашего народного хозяйства Брестской области получают все больше электронно-вычислительной техники. Брестский электромеханический завод имени XXV съезда КПСС.

Изделия своего народного производства завод не только поставляет в нашей стране, но и за рубежом. Последние комплекты отправляются в ЧССР, Польшу, ГДР и другие страны — члены СЭВ.

На снимке: регулировщик аппаратуры Алексей Степанов за отладкой дисплея.

(Фотохроника ТАСС).



(Фотохроника ТАСС).

Администрация Соединенных Штатов проводит откровенно антинародную политику. Руководство властей на эскалацию гонки вооружений серьезно влияет на положение миллионов жителей страны. Бедный дом сокращает ассигнования на здравоохранение, образование, жилищное строительство и социальное обеспечение, явно обирая простых американцев.

В прошлом году почти 32 млн. жителей признали ниже официально установленной «черты бедности». За год армия обездоленных американцев возросла на 2,2 млн. человек. Постоянно растет и число безработных, достигшее отметки 11,9 миллиона.

На снимке: безработные Техаса в очереди на бирже труда. Отчаяние и безысходность на лицах этих людей.



Фото ЧТК—ТАСС.

Чехословакия. В соответствии с комплексной программой СЭВ гидрошпрокатный завод в Хомутове специализируется на выпуске труб для нефте- и газопроводов, для нужд химической промышленности и атомных электростанций, строящихся в братских странах. Более половины экспортных поставок приходится на долю Советского Союза. Трубы этого предприятия используются при прокладке трасс нефтяных и газовых магистралей Сибири, Средней Азии и европейской части СССР. По ним советская нефть и газ поступают в социалистические страны, в том числе в ЧССР.

На снимке: обработка антикоррозионных труб диаметром 37 миллиметров.

◆ СПОРТ

Турнир волейболистов

С 3 по 5 сентября в игровом зале спортивно-оздоровительного комплекса «Факел» успешно прошли посвященные Дню нефтяника традиционные соревнования сильнейших волейболистов города между мужскими командами.

В состязании участвовали спортсмены управления технологического транспорта № 1, добровольного спортивного общества «Динамо», автобазы № 10 автоводного треста и производственного объединения Сибнефтегазпереработка. После упорной борьбы первое место по праву присудили волейбольной команде ДСО «Динамо», второе место заняли газопереработчики, а на третьем оказались волейболисты автобазы № 10.

В ходе соревнований были выявлены лучшие игроки из команды «Динамо» — нападающий Анатолий Терешенко и игрок Анатолий Шалаев. Из команды производственного объединения СНГП — разыгрывающий Валерий Гальченко. Соревнования вел судья первой категории Вячеслав Яковлевич Шевченко.

Р. ДЖУРСЕНАЛИЕВА.

ЗА ЧИСТОТУ ВОДОЕМОВ

Большой экономический и экологический эффект дает синтезированный учеными Института нефтехимических процессов Академии наук Азербайджанской ССР реагент для очистки промышленных сточных вод «Азербайджан-4». В Баку действует завод по производству этого высокоэффективного препарата. Обработанные реагентом «А-4» промышленные стоки освобождаются от различного рода примесей, в том числе нефти, частиц металла, и становятся вновь пригодными для технического пользования. Кроме того, он смягчает воду, выделяя образующие накипь соли, что позволяет использовать в производстве даже морскую воду.

На снимке: инженер-химик Алия Еналиева демонстрирует пробы воды. В левой руке — колба с неочищенной водой из нефтяного пласта, в правой — с той же водой, обработанной реагентом «А-4».

(Фотохроника ТАСС).

ВНЕ ИГРЫ

«Спортлото» — игра. У нее есть правила, соблюдение которых обязательно. В противном случае участник спортивной лотереи проигрывает еще до тиража. О конкретных случаях, когда играющие оказались вне игры, рассказывает старший инструктор по пропаганде Свердловского зонального управления спортивных лотерей В. К. ЗЮСЬКИН.

«Я угадал три номера, а выигрыш мне не выплатили. Почему?», — спрашивает в своем письме А. Н. Кашеваров.

Потому, что билет поступил в управление позднее дня тиража, который был на нем указан. Опоздавшие билеты не выбывают из игры. Они участвуют в последнем тираже квартала. Для Кашеварова это был 26 тираж. В нем его билет тоже не выиграл.

Среди билетов, участвующих в последнем тираже квартала, опоздавшие билеты каждый раз составляют значительную часть. А ведь не попадать в число опоздавших очень просто. Нужно каждый раз перед тем, как опустить билет, внимательно читать на ящике «Спортлото» надпись, говорящую о последнем сроке опускания частей «БВ».

«Высылаю вам часть «А». Объясните, пожалуйста, почему мне не выплачивают выигрыш на три номера?», — пишет нам Б. А. Кибарова.

В части «В» ее билета «6 из 49» зачеркнуто всего пять номеров. По условиям игры билеты, на которых зачеркнуто менее установленного количества номеров (но не менее трех), допускаются к участию в тираже, но выигрыш определяется по меньшему количеству идентично зачеркнутых номеров. В билете Кибаровой с результатами тиража совпали только два номера из пяти. Вот почему билет признан не выигравшим.

Еще большую рассеянность проявила жительница Н. М. Тюрина: в части «В» она не зачеркнула ни одного вида спорта. Билет не был допущен к тиражу.

Т. Ф. Шмидт, проживающая в Нижневартовске, в билете «5 из 36» зачеркнула шесть номеров. По новым условиям игры, которые начали действовать с 23 тиража текущего года, билеты, где зачеркнуто более установленного количества номеров, допускаются к тиражу. Однако при определении выигрыша исключаются лишние номера из числа выигравших в тираже: совпали шесть номеров — получите за пять, совпали пять — получите за четыре, совпали четыре — за три. Однако это правило на билет Шмидт не распространяется: он участвовал в 22 тираже — до введения новых условий.

Заполнить билет и не угадать даже трех номеров — это вызывает разочарование. Еще большее разочарование испытывают те, кто лишился выигрыша по собственной вине, нарушив условия игры. Будьте всегда внимательны, терпеливы, и удача не обойдет вас стороной.

Зам. редактора
Н. Д. РОМАНОВ.

ОБЪЯВЛЕНИЯ • СПРАВКИ

Бюро по трудоустройству приглашает:

на Локосовский газоперерабатывающий завод, находящийся в пос. Урьево,—электромонтера по ремонту и обслуживанию электрооборудования технологических установок 5—6 разрядов, электромонтера линейных сооружений и абонентских устройств (городской) местной связи 5—6 разрядов, слесаря по ремонту котлов 4—5 разрядов, приборист КИПиА 3—4 разрядов, автокрановщика, слесаря по ремонту автомобилей 4—6 разрядов, слесаря по ремонту электрооборудования 5—6 разрядов, водителей 1—2 класса, газоспасателя, начальника пожарной команды, пожарных, слесарей по ремонту вентиляции 4—5 разрядов, слесаря по ремонту и обслуживанию технологических установок 3—4 разрядов, кузнеца 6 разряда, столяра 5—6 разрядов, токаря 6 разряда, электрогазосварщиков (дипломированных) 5—6 разрядов;

Общежитие и прописка предоставляются.

Обращаться в Локосовский ГПЗ, отдел кадров.

Проезд: рабочий поезд от ж/д вокзала в 03-57, время московское, до ст. Лангепас, ежедневно;

▲

на «Нижневартовский газоперерабатывающий завод — машинистов технологических насосов 3—5 разрядов, машинистов технологических компрессоров 4—6 разрядов, операторов технологических установок 4—5 разрядов, операторов (товарных) 3—4 разрядов, электромонтеров по ремонту и обслуживанию электрооборудования технологических установок 4—6 разрядов, электромонтеров по ремонту устройства релейной защиты и автоматики и средств измерения электрооборудования и технологических установок 4—6 разрядов, прибористов, слесарей в цех КИПиА 4—6 разрядов.

Рабочие - мужчины обеспечиваются общежитием и впоследствии — квартирами согласно очередности;

▲

в автотранспортное объединение Нижневартовскстройтранс — главных инженеров филиалов, начальников автоколонн, инженеров безопасности движения, водителей на автомобили КрАЗ-256 «Б», МАЗ-503, мастеров РММ, слесарей-сантехников, электромонтеров, инженеров ОГМ.

Предоставляются жилье и прописка для одиноких;

▲

в механизированную колонну № 150 треста Мегионэлектростройсеть — плотников 3—4 разрядов, каменщиков 3—4 разрядов, машинистов котельных установок, кочегаров, бульдозеристов, автокрановщиков, слесарей по ремонту автомобилей и транспортной техники, электриков по кранам, экскаваторщиков, электролинейщиков 3—5 разрядов, автоэлектриков.

Оплата сдельная, повременно-премиальная.

Одинокие мужчины обеспечиваются общежитием и пропиской, семейным жилплощадь предоставляется в течение года в п. Дивном.

Обращаться: западная промзона, МК-150;

▲

в городской узел связи — электромонтеров линейных сооружений городской телефонной связи, телеграфистов, сторожей, водителей, электромеханика международной телефонной станции. Принимаются лица с нижневартовской пропиской;

Обращаться в бюро по трудоустройству: ул. Нефтяников, 1 «а», (1-й микрорайон).

Наш адрес: 626440, г. Нижневартовск, ул. Менделеева, 11

ГОРОДСКОЙ КОМИТЕТ ВЛКСМ, ГОРОДСКОЙ ОТДЕЛ НАРОДНОГО ОБРАЗОВАНИЯ, НИЖНЕВАРТОВСКОЕ АВИАПРЕДПРИЯТИЕ

объявляют набор в Нижневартовский клуб «Юных летчиков» на 1982-83 учебный год.

В учебные авиационные эскадрильи городского клуба «Юных летчиков» принимаются учащиеся 8—9 классов средних школ города.

В городской клуб «Юных летчиков» принимаются юноши, решившие готовить себя к работе в авиации, хорошо успевающие в общеобразовательной школе, годные по состоянию здоровья к обучению в специальных учебных заведениях и рекомендованные комсомольскими организациями школ.

В клубе «Юных летчиков» производится заблаговременная ориентация на авиацию и целевая подготовка в летные, штурманские, инженерно-технические учебные авиационные заведения.

Желающие поступить в клуб «Юных летчиков» предоставляют следующие документы: заявление о приеме, автобиографию, табель успеваемости за последний учебный год в общеобразовательной школе, характеристику классного руководителя, рекомендацию комсомольской организации, справку о состоянии здоровья (форма № 286), копию свидетельства о рождении, четыре фотокарточки паспортного размера.

Прием заявлений до 15 сентября 1982 года.

Начало занятий: 27 сентября, в 18.00, в клубе «Юных летчиков».

Консультации по всем вопросам наборе — по вторникам, средам, четвергам с 16-00 до 19-00 в клубе «Юных летчиков» по адресу: г. Нижневартовск, ул. Мусы Джалиля, 51 «а», в здании учебного комбината НГДУ Нижневартовскнефть или по телефону 2-30-77, 7-16-02.

Дворец культуры нефтяников «Октябрь»

объявляет набор в детский ансамбль песни и танца, хоровой ансамбль, вокальный, а также производится запись в ансамбль русских народных инструментов (домбра, балалайка, баян, гусли), принимаются все желающие, а также ребята, закончившие или занимающиеся в музыкальной школе.

НИЖНЕВАРТОВСКИЙ РАЙРЫБКООП

производит в г. Нижневартовске и национальных поселках района закуп ягод, грибов, орехов, ивового корья, лекарственно-технического сырья по закупочным ценам.

Сдатчики лесной продукции могут приобрести на льготных условиях автомобили «Жигули», «Москвич», мотоциклы «Урал», ковры, дорожки, хрусталь, сервизы столовые, чайные, электросамовары, меховые изделия, швейные машины, бензопилы, сети, бредни.

По условиям сдачи обращаться: г. Нижневартовск, в розничио-торговые предприятия, или по телефону 2-01-85; в национальные поселки к зав. магазинами;

СОБИРАЙТЕ И ПРОДАВАЙТЕ ДАРЫ ПРИРОДЫ В МАГАЗИНЫ И ПРИЕМНЫЕ ПУНКТЫ РАЙРЫБКООПА!

На оптово-торговой базе промышленных товаров урса п/о Нижневартовскнефтегаз имеется в продаже упаковка.

ТЕЛЕФОНЫ РЕДАКЦИИ: редактор — 2-21-63, заместитель редактора в промышленный отдел — 7-29-82, 2-32-06; ответственный секретарь — 7-88-50; отдел партийной жизни — 7-29-87, 2-30-56; отдел информации—7-28-40, 2-31-96, 6-15-27; отдел писем—2-33-46; отдел иллюстраций и фотолаборатория — 2-30-56. ТЕЛЕФОНЫ ТИПОГРАФИИ: директор — 2-24-73, 7-27-19; через «Строитель» — 6-19-12; бухгалтерия — 2-32-07; инженер-технолог — 2-32-08; общий — 2-32-12.

Нижневартовская типография управления издательств, полиграфии и книжной торговли Тюменского облисполкома Заказ 10038, объем 1 п. л., тир. 27000,

ПРОЛЕТАРИИ ВСЕХ СТРАН, СОЕДИНЯЙТЕСЬ!

ЛЕНИНСКОЕ ЗНАМЯ

ОРГАН НИЖНЕВАРТОВСКОГО ГОРКОМА КПСС, ГОРОДСКОГО И РАЙОННОГО СОВЕТОВ НАРОДНЫХ ДЕПУТАТОВ ТЮМЕНСКОЙ ОБЛАСТИ

Издается с 4 сентября 1941 года ▲ № 180 (5420) ▲ СУББОТА, 11 сентября 1982 года ▲ Газета выходит ежедневно, кроме воскресенья и понедельника ▲ Цена 2 коп.

60-ЛЕТИЮ СССР — УДАРНЫХ НЕДЕЛЬ!

НАМЕЧЕННОЕ — ВЫПОЛНИТЬ

Приближается сорок пятая трудовая неделя в честь 60-летия образования СССР. Ей посвящается она покорителям нефтяной и газовой целины. Отдел пропаганды и агитации городского комитета КПСС месяц назад разработал соответствующие мероприятия и довел их до сведения партийных, хозяйственных руководителей, руководителей отделов культуры, спорткомитетов, общественных организаций Нижневартовска и его района, Мегиона.

Вчера секретарь горкома партии Л. А. Золина провела совещание с вопросом о ходе подготовки к проведению ударной трудовой недели с 13 по 19 сентября.

Были заслушаны отчеты руководителей городских и районного отделов культуры, кинофикации, городской библиотеки, городской организации общества «Знание», горспорткомитета, комитетов физкультуры производственных объединений Нижневартовскнефтегаз и Сибнефтегазпереработка.

Судя по предложенным мероприятиям, намечается обширная программа участия производственных коллективов предприятий и организаций городов и района в трудовой неделе и превращения ее в высокопроизводительный труд на основе широко развернувшегося социалистического соревнования в борьбе за добычу в Тюменской области одного миллиона тонн нефти и миллиарда кубометров газа в сутки под лозунгом достойной встречи 60-летия образования СССР.

Большая программа идейно-воспитательных, культурно-просветительских мероприятий намечена городским отделом культуры. Коллективы Дворца культуры «Октябрь» и клуба имени 50-летия ВЛКСМ совместно с предприятиями нефтяников и газопереработчиков проведут в течение недели день культуры, вечера-чествования передовиков производства, конкурсы профессионального мастерства, концерты художественной самодеятельности, литературно-музыкальные вечера и т. д. Агитбригады побывают в вахтовых поселках, в отдаленных буровых коллективах.

Центральная библиотечная сеть города также предоставила разнообразную программу работы в ударную неделю.

Районный отдел культуры наметил свои мероприятия по культурному обслуживанию населения поселков Лангепас, Урьево, Радужного, Новоаганска, Ваховска и других.

О спортивных мероприятиях в городе, на предприятиях и в районе доложили руководители спортивных комитетов и комитетов физкультуры.

Вместе с тем, как справедливо подчеркнуто на совещании, не все продумано и сделано для того, чтобы ударная трудовая неделя прошла на высоком организационном уровне, разнообразной по форме и содержанию.

Так, в планах Мегионского отдела культуры слаба связь просветительских и художественных коллективов с предприятиями города. Не запланированы совместные мероприятия с нефтяниками, транспортниками, геофизиками, геологами. Привлечены силы ДК «Прометей», музыкальной школы, библиотек, но они задействованы по собственному плану, а надо работать сообща с производственными.

Пока нет ясности в вопросе массового участия трудящихся в спортивных состязаниях. Лучше к этому приготовились газопереработчики. В спортзалах и на открытых площадках заводов, в спорткомплексе «Факел» пройдут массовые соревнования по многим видам спорта, а вот у нефтяников, не располагающих подобной спортивной базой, о большой массовости не может быть и речи. На Покачах, к примеру, не готовы пока даже простейшие спортивные сооружения, на Агане и Северном Варьегане — вообще их нет. Такое же положение и по другим вахтовым поселкам.

В течение ударной трудовой недели должны быть сведены воедино усилия, планы и задумки просветительских, культурных, спортивных, хозяйственных органов и общественных организаций, направленных на дальнейший подъем политической и трудовой активности масс. И, безусловно, каждое мероприятие должно быть под контролем партийных организаций подразделений народного хозяйства городов и района. Профсоюзным организациям в лице профкомов, месткомов и цехкомов развернуть широкую деятельность по мобилизации трудящихся на достижение наивысших результатов в труде, культуре, продуктивном отдыхе.

Подводя итоги совещания, секретарь горкома КПСС Л. А. Золина подчеркнула:

— Трудовой фестиваль-эстафета «Решения XXVI съезда КПСС — в жизнь!» продолжается. Он получает новую окраску в связи с неделей покорителям нефтяной и газовой целины под знаменем достойной встречи 60-летия образования СССР. В эти дни следует дать широкую гласность взаимопроверкам соревнующихся коллективов, подведению итогов трудового соперничества; образно и проникновенно рассказать о передовиках, новаторах производства, всесторонне показать трудовой энтузиазм правофланговых добычи, обработки и транспортировки нефти и газа. На высоком политическом, идейно-организационном уровне показать достижения тружеников Среднего Приобья, направленные на дальнейший рост могущества нашей Родины, улучшение благосостояния советского народа.

Наш общий ударный труд в неделе, посвященной покорителям нефтяной и газовой целины, должен стать ярким проявлением трудового энтузиазма масс, направленного на успешное выполнение решений XXVI съезда КПСС.

Работали по-ударному

Коллектив старейшего нефтегазодобывающего управления Мегионнефть, достойно встречая 60-летия СССР, объявил август ударным месяцем и успешно завершил его. Основная цель этого мероприятия была направлена на сокращение отставания добычи нефти, и безусловное выполнение намеченной программы.

И вот подведены итоги ударного труда. Среди первой группы цехов победил коллектив четвертого цеха добычи нефти и газа, которым руководит Н. Н. Суслик. Он добыл свыше полутора миллиона тонн нефти, вывел из бездействия девять нефтяных стволов, столько же скважин перевел на механическую добычу, что на три больше плана.

Второе место — за цехом проката и ремонта эксплуатационного оборудования (начальник Е. П. Жуков). Этот коллектив сделал сверх плана шестнадцать профилактических ремонтов станков-качалок, одиннадцать скважин оборудовал станками-качалками. Это на три больше, чем планировалось.

Благодаря ударному труду предприятие отправило Родине 2390 тысяч тонн ценного химического сырья.

В. РЯЗАНОВА,
старший инженер отдела труда.

Названы лучшими

В честь Дня работника нефтяной и газовой промышленности и 60-летия СССР были подведены итоги социалистического соревнования между участками первого цеха подготовки и перекачки нефти управления Белозернефть. Первое место присуждено коллективу участка шестнадцатого комплексного сборного пункта. Это он, несмотря на создавшуюся сложную обстановку с обеспечением промысловых объектов энергией, работал ритмично, без нарушения технологии.

Добросовестно трудился и второй участок цеха, обслуживающий десятый комплексный сборный пункт. По вине его не было срывов в технологии подготовки и перекачки нефти.

Ударная работа лидеров соревнования позволила в целом коллективу цеха подготовить и сдать почти восемнадцать миллионов тонн нефти, в том числе свыше двенадцати миллионов тонн по экспортной категории.

В личном первенстве победителями стали операторы технологической установки В. Н. Волков, Т. А. Кирилова, З. М. Вахитова, слесари-ремонтники Н. Л. Лямзин, Г. М. Сабитов.

Н. АМИНОВ,
начальник цеха.



За плечами Ивана Пимановича Мельникова большая жизненная школа. За сорок лет работы токарем и слесарем Н. П. Мельников обучил десятки учеников. Да и сейчас в УТТ-1 к нему идут за советом, за помощью. А таких людей, влюбленных в свою профессию, не так уж много в управлении.

Наставник молодежи, член цехового комитета ВЛКСМ, ударник коммунистического труда Н. П. Мельников — уважаемый человек в коллективе автороты.

На снимке: И. П. МЕЛЬНИКОВ.

Фото Ю. ФИЛАТОВА.

В ГОРИСПОЛКОМЕ

Исполком Нижневартовского городского Совета народных депутатов сообщает, что 25 сентября 1982 года, в 10 часов утра, в здании школы искусств проводится вторая сессия городского Совета народных депутатов XVIII созыва с повесткой дня: «Отчеты руководителей предприятий, организаций о выполнении решений городского Совета народных депутатов, направленных на усиление внимания к нуждам, запросам трудящихся города, улучшение условий их труда, быта и отдыха в свете решений XXVI съезда КПСС» и «Информация производственного объединения Нижневартовскнефтегаз о ходе выполнении решения восьмой сессии городского Совета народных депутатов XVII созыва «О развитии жилищного хозяйства, улучшении использования и сохранности жилого фонда в городе».

МЫ ТВОИ ГВАРДЕЙЦЫ, ПЯТИЛЕТКА!

Работать по-комсомольски

Немногим более трех месяцев остается до юбилейной даты — 60-летия образования СССР. По-ударному трудились комсомольско-молодежные коллективы города Нижневартовска в течение августа.

КМК им. Н. Островского — ровесник пятилетки. С момента его создания и по сей день этот участок строительного управления № 909 треста Нижневартовскдорстрой один из лучших. Неоднократно выходил победителем и среди КМК Минтрансстроя. И это по праву. На месяца и месяц растет здесь производительность труда, а в августе выработка на одного работающего составила к плану 108 процентов. Достигнуть такого показателя позволил ударный труд молодежи, внедрение на участке всего нового, передового. КМК борется за бережное отношение к социалистической собственности, экономию горюче-смазочных материалов и топливно-энергетических ресурсов.

Трудиться по-ударному, быть зачинщиком во всех общественных делах управления — так считают комсомольцы. И они принимают большое участие в рейдах «Комсомольского прожектора», оперативного отряда, частые гости в общежитии, проводят вечера отдыха, встречи с ветеранами труда, наставниками.

Много интересных дел и трудовых побед впереди у этого коллектива. Сейчас он полон сил и решимости перевыполнить поставленные перед ним задачи.

Хорошо трудятся комсомольско-молодежные коллективы объединения Нижневартовскстрой. Продолжает держать высокие темпы работы бригада лауреата премии Ленинского комсомола Виктора Архипова из треста-площадки Нижневартовскжилстрой. Каменщики его бригады добились выполнения норм выработки на 175 процентов.

Прочно удерживает лидерство в соревновании в честь 60-летия образования СССР КМК отделочников В. П. Захаровой из специализированного управления отделочных работ. В настоящее время он работает на одном из важных строительных объектов — детском саде... Сдать его своевременно, с хорошим качеством — дело чести коллектива. Это подтверждают и показатели в работе.

Не уступают в темпах и монтажники домостроительного комбината из бригады М. П. Колесникова. Их правило — работать по-ударному. Вот и теперь этот коллектив выполнил норму на 105 процентов.

В социалистическом соревновании в честь 60-летия образования СССР в тресте Нижневартовскнефтегеофизика участвуют девять КМК. Они постоянно перевыполняют задание. Сейчас впереди идут комсомольско-молодежные партии № 21 (начальник А. Нюняйкин), № 6 (Р. Мухаметдинов) и № 2 (Н. Федоров). Среди экспедиций лидируют коллективы радиоактивного каротажа и Варьеганской промысловой, руководят которыми Л. Киреев и И. Нигматзянов.

По-прежнему не сдают своих позиций члены комсомольско-молодежного коллектива т. Кравца из мехколонны № 101 треста Мегионэлектросетьстрой. Ежемесячная норма выработки членов КМК составляет 210—220 процентов.

Работая на важнейших пусковых объектах года, высоковольтной линии «Сургут — Белозерная» и «Тюмень — Демьянская», бригада, вместо принятых по социалистическим обязательствам 3—3,5 опоры в день, собирала и устанавливала до пяти опор. Все выполненные работы сдавались с первого предъявления и с оценки качества не ниже «хорошо».

На комсомольском собрании бригады после вручения ей Почетной грамоты и переходящего вымпела Нижневартовского зонального штаба ЦК ВЛКСМ за второе место, занятое в соцсоревновании среди КМК г. Нижневартовска, групкомсорг В. Н. Тунской от имени своего коллектива заверил комитет комсомола, штаб ЦК ВЛКСМ и горком комсомола в том, что они приложат все усилия для обеспечения ввода в действие важнейшего пускового объекта юбилейного года — ВЛ-500 кв «Тюмень — Демьянская».

Много добрых дел на счету комсомольцев и молодежи авиапредприятия. Особо надо отметить КМК обзорного радиолокатора базы эксплуатации радиотехнического оборудования и связи, передающего радиоцентра, цеха № 1 авиационно-технической базы.

Нельзя не сказать об отличной работе диспетчеров службы управления воздушным движением. В этом коллективе лучшими являются смены № 5 и № 4, руководимые А. Е. Лотаревым, Р. Г. Ишматовым.

Достойно несут свою трудовую вахту коллективы производственного объединения Нижневартовскнефтегаз. КМК В. А. Казакова из первого управления буровых работ в августе закончил бурение комсомольского куста № 236, пробурив семнадцать скважин с общим ускорением 33 дня. Высоких показателей добились члены бригады В. В. Ляпина.

В управлении технологического транспорта № 1 создано четыре КМК. В августе все комсомольско-молодежные коллективы справились с плановым заданием, а бригады С. А. Селукова, В. А. Онипченко выполнили месячное задание на 107 процентов.

В конкурсе объединения Нижневартовскнефтегаз и городском конкурсе на звание «Лучший водитель», которые проходили 29 августа 1982 года, участие принимали комсомольцы из КМК бригады № 38 и автоколонны № 6. Первое место в этих двух конкурсах завоевал Степан Селуков.

Все КМК активно участвовали в субботниках, проводимых по благоустройству четырнадцатого микрорайона и территории подшефной школы № 3.

Хорошо поработали КМК объединения Мегионнефтегазгеология, которые выполняют планы и социалистические обязательства. Бригады буровых мастеров Ю. Р. Андреева и В. А. Балыкова идут со значительным опережением плановых заданий. КМК Андреева при плане 10600 метров горных пород пробурил 11500 метров, а КМК Балыкова при плане 13100 метров пробурил 17870 метров. Достойно встретят эти бригады и 60-летие образования СССР.

Ударная вахта в честь юбилея нашей Родины продолжается.

Т. МГЕЛАДЗЕ,
начальник штаба ВУКС по обустройству нефтяных месторождений Нижневартовского района.

◆ РЕЙД ПЕЧАТИ

УРОЖАЮ — НАДЕЖНЫЕ ХРАНИЛИЩА

Что есть — то есть. Нынешним летом нижневартовцы были обеспечены свежими овощами лучше, чем когда-либо. Рано появилась в продаже свежая капуста, немало было продано огурцов и помидоров, раннего картофеля и арбузов.

Сейчас, накануне массового поступления овощей и картофеля, задача стоит вдвойне ответственная: завезти все не только в нужном для города количестве, но и самое главное — сохранить без потерь до следующего урожая. Как же подготовлены к приему овощей складские помещения? Все ли отремонтированы? Везде ли созданы условия для их длительного хранения?

ДИРЕКТОР оптово-торговой базы продовольственных товаров управления рабочего снабжения производственного объединения Нижневартовскнефтегаз И. В. Шемчук говорит:

— В этом году дела у нас обстоят неплохо. Впервые в нашей практике мы заключили договора содружества с шефствующими предприятиями объединения нефтяников, закрепили за ними картофе- и овощехранилища. Причем, не на один год, а на более продолжительный срок. Это дает возможность не только единожды отремонтировать хранилище, но и систематически поддерживать в нем порядок.

Еще к пятнадцатому августа закончило ремонт первого склада первое управление буровых работ. Здесь все готово к приему и закладке картофеля: отремонтированы полы и печи, побелен потолок, заменена электропроводка.

Соседние склады готовили к осени второе управление буровых работ, первое вышкомонтажное управление, тампонажная контора, первый строительно-монтажный трест производственного объединения Нижневартовскнефтегаз и другие. Все они также добросовестно отнеслись к порученному делу. Побываешь в овощехранилищах и почувствуешь здесь работали хозяева, везде добротный порядок, готовность номер один. А ведь объем работ выполнен немалый: отремонтированы крыши и полы, вентиляция и печи, утеплены входные двери и стены.

Затягивали с ремонтом нефтегалодобывающие управления Белоярнефть и Нижневартовскнефть, центральная база производственного обслуживания по ремонту электронагружных установок, ссылаясь при этом то на одни, то на другие обстоятельства. Но к концу концов эти предприятия «расчухались», и буквально днями седьмое, восьмое и тринадцатое картофеле- и овощехранилища также встанут в строй готовности.

Силами оптово-торговой базы подготовлен к приемке овощей экспериментальный седьмой склад. В чем заключается эксперимент? Картофель здесь будет храниться в отсеках в центре хранилища, а не у стен, как обычно. Это должно предохранить корнеплоды от замерзания. Ведь в большие холода подмерзка, соответственно и очаги гниения, начинаются именно у стен. И если эксперимент окажется удачным, то уже следующей осенью все картофелехранилища в урсе будут загружены таким же образом.

Почти полностью отремонтированы на базе контейнеры, стоят на линейке готовности электрокары. Железная дорога подошла вплотную прямо к новым складам, кроме того 80 процентов картофеля планируется завезти уже затаренными. Все это даст возможность загружать его не вручную, а с применением механизированного труда. Что ж, как говорится, давно бы так. Долго этого ждали, много за это ругали.

На четырнадцатом участке склады также оказались в основном готовыми к массовому поступлению картофеля и овощей. Хорошо поработали здесь строители-пермяки, геофизики и ремстроевцы. Одним словом, из двадцатипяти овощехранилищ и картофелехранилищ в дни рейда отремонтированы были двадцать один. Неплохо.

К сожалению, вовсе не такая радостная атмосфера сложилась на базе орса № 3 строителей. Если два склада трест Мегионгазстрой все же отремонтировал, то оставшиеся два строительное управление № 31 треста Самотлорнефтепромстрой никак не доведет до ума. Одно из них, десятое управление, сдало в прошедшем году. Из-за бесчисленных недоделок эксплуатировать его не могли. Нынче строители также не поторопились с вводом овощехранилища в строй.

Как можно такое отношение назвать иначе, чем равнодушие, неумение отвечать за порученное дело, доводить его до конца?

На территории города, кроме урса нефтяников и орса строителей, размещены еще райрыбкоопи и отдел рабочего снабжения леспромхоза. К сожалению, их руководители не заботятся о той части нижневартовцев, которых они обслуживают. Картофеля, овощей, яблок закладывают на зимнее хранение крайне мало, мизер. А иждивенчество — дело, конечно, неплохое. Куда еще проще — пришел в соседний магазин и купил что тебе надо. Сложнее — самому быть вдумчивым и заботливым хозяином.

Э. ФОГЕЛЬМАН, государственный инспектор по качеству сельхозпродуктов Тюменского областного управления. **Г. ОКАРЕВА,** заведующая торговым отделом Горисполкома, **В. ПЯТЫРОВА,** зав. отделом писем редакции газеты «Ленинское знамя».



Коми АССР. Достойную встречу готовят 60-летию образования СССР лесохимики Сыктывкарского лесопромышленного комплекса. Все производства завершили полугодие с высокими технико-экономическими показателями. Дополнительно к заданию выпущено более полутора тысяч тонн бумаги и картона, реализовано сверхплановой продукции на полмиллиона рублей.

На снимке: картонно-бумажное производство комплекса.



Грузинская ССР. На Тбилисском ордена Ленина станкостроительном объединении активно работают группы и посты народного контроля.

На снимке: народные контролеры за работой.

(Фотохроника ТАСС).

Рабочий пришел на прием

По самым разным житейским делам обращаются рабочие и служащие СУ-45 к начальнику управления Виктору Ивановичу Соколовскому и секретарю партийного бюро Светлане Исаковне Шундрик. Одному надо устроить ребенка в детский сад, другому приобрести автомобиль в личное пользование, третьему улучшить жилищные условия, четвертому требуется помощь в трудоустройстве жены...

«Чтобы решить личный вопрос, — говорят рабочие сорок пятого управления, — не обязательно ждать очередного вторника и идти на прием. Со своей просьбой или с предложением мы можем обратиться к своим руководителям и на строительной площадке, и в общежитии, где они бывают каждую неделю».

Рабочие с уважением отзываются о руководителях сорок пятого строительного управления. В беседе с корреспондентом они подчеркивали их доброжелательное отношение к нуждам трудящихся.

За восемь месяцев текущего года на приеме, который ведут начальник СУ-45 В. И. Соколовский, секретарь партийного бюро С. И. Шундрик и председатель комитета профсоюза управления Н. В. Колесников, побывало двадцать пять человек. Просьбы семи из них удовлетворены полностью. Заявления других строителей, побывавших на личном приеме, находятся на контроле руководителей управления.

Но ведь не всякий поставленный рабочим вопрос можно решить сразу и не каждую просьбу могут удовлетворить руководители управления. В таком случае они четко объясняют ситуацию, стараются дать посетителю дельный житейский совет.

Партийный комитет Мегионгазстроя рассмотрел на своем заседании вопрос «О работе администрации и партийных организаций КМСУ-25, СУ-45, жилищно-коммунальной конторы с заявлениями и письмами трудящихся в свете требований XXVI съезда партии». При этом было отмечено, что в работе руководителей КМСУ-25 в этом направлении имеются серьезные упущения. Систематический прием рабочих и служащих по личным вопросам здесь не ведется. Журнал учета заявлений, жалоб и просьб трудящихся не заполняется. Устные заявления и пожелания рабочих не учитываются.

Два раза в неделю, по вторникам и пятницам, ведут прием граждан в жилищно-коммунальной конторе Мегионгазстроя. Сюда в большинстве своем люди обращаются с острыми вопросами, с которыми они сталкиваются повседневно и которые приносят им много хлопот и портят настроение.

На собрании коммунистов жилищно-коммунальной конторы, состоявшемся в мае текущего года, остро стоял вопрос «О формальном отношении к письмам и заявлениям граждан». А в августе в поселке Молодежном состоялось выездное заседание партийного бюро ЖКК, на котором рассматривалась коллективная жалоба жильцов шестого и шестнадцатого домов.

Партийная организация и первые руководители жилищно-коммунальной конторы вроде бы много внимания уделяют работе с жалобами и заявлениями трудящихся, но известны случаи, когда люди вынуждены повторно обращаться в ЖКК со своими нуждами. В последнее время аварийная служба жилищной конторы улучшила свою работу, однако в адрес слесарей-сантехников еще часто слышатся нарекания и жалобы. Задача руководителей ЖКК навести порядок на этом важном участке коммунального обслуживания населения.

Партия учит нас самым внимательным и оперативным образом реагировать на каждое устное заявление трудящихся. Чуткое, внимательное отношение к письмам, просьбам и жалобам граждан — говорилось на XXVI съезде КПСС — каждый партийный работник, каждый руководитель обязан рассматривать как свой долг перед народом, перед партией.

З. КРИВОЛАПОВА,
редактор многотиражной газеты «Трибуна строителя».



На компрессорной станции № 9 идут пусконаладочные работы.

Грамотным специалистом зарекомендовал себя выпускник Омского политехнического института комсомолец Владимир Боберский. За короткий срок он освоился на станции, хорошо изучил материальную часть и цикл работы компрессоров.

На снимках: В. Боберский; проверка узлов станции.

Фото Н. ГЫНГАЗОВА.

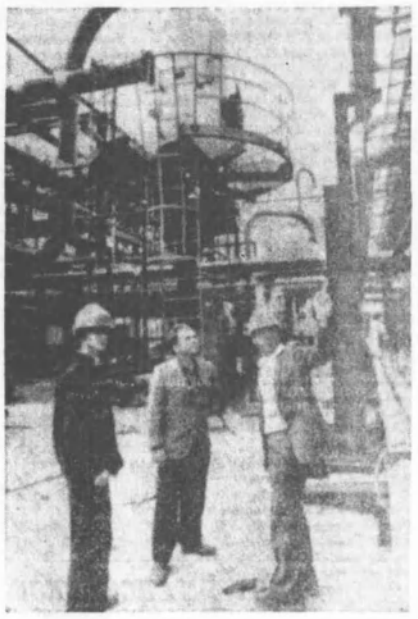

ПОЗВОЛЬТЕ ПОБЕСПОКОИТЬ!

Строят — построят, никак не достроят

И надо же мне было проболтаться внуку, что ясли-сад Самотлортрубопроводстроя за два дня до нового (1982) года принят в эксплуатацию!

— Дед! — обрадовался трехлетний карапуз. — Покажи садик.

Хоть и далеко внук живет от шестого микрорайона, да и холодновато было, все-таки пошли. Понравилось нам трехэтажное здание. И лесок с двух сторон его обступает. «Ну, Алеха, — говорю внуку, — мне в твои года и не снились такие хоромы». «Что ли я не современный! — гордо сказал Алеха и спросил: — А скоро я пойду в этот садик?» «Не днях, — говорю, — и пойдешь, коли его в эксплуатацию сдали».

Не ведал я, что до сих пор (восемь с лишним месяцев!) ясли-сад так и не заработал.

Внук откуда-то выкопал слово «вруниш-ка» и хлестко наградил меня этим. Откуда ему понять, что ни при чем тут я, что строители оставили десяток мелочей — недоделок и тянут-потянут, а вытянуть свое обещанное слово — сделаем! — не могут. Стыдно мне перед внуком за свои слова. Пусть будет и вам стыдно, товарищи недостроители, что на языке у вас — одно, а на деле — другое.

Начну с хозяйственной постройки. Здесь будут храниться овощи. Ей-богу, померзнут, пропадут они. Недоделана стяжка полов, не готова вентиляционная система, а чердак сделали так, что и снег там будет, и дождь — значит, будет сырость на втором этаже. Во дворе яслей-сада в дождь стоит лужа, на прогулочных верандах — вода, дерном не покрыта территория двора: 2500 квадратных метров. Не сделано ни одного трубного выводя из здания, чтобы в сухое время зелень поливать и дорожки увлажнять, и в любое время обувь помыть.

В самом здании так же «мелочей» немало. В подвале, к примеру, в узле теплоснабжения одна задвижка еще с зимы разморожена, и не меняют. В вентиляционной системе здания один из трех вентиляторов с дефектом — долго ремонтируют. Большинство подоконных досок потрескались, шпаклевка и краска отстала. Рамы иные так сделаны, что одни не закроешь, а другие, наоборот, не откроешь. Линолеум в группах и коридорах местами (немало таких мест) вспучился, детская мебель кое-где деформирована, поободрана. И вот чего совсем нет: детских горшков, пианино, ковровых изделий, телевизоров, столовой посуды, бумаги для занятий.

Не хочу говорить о покраске стен коридоров — местами серо-буро-малиновая, иначе и не скажешь. И художественного оформления настоящего нет — все еще в зачатке. А ведь кроме всего этого еще не один вопрос возникнет. Откуда, к примеру, машина с продуктами подъедет — дорога от трассы 14—16П не делается, постоянное электропитание от расиредпункта не сделано, штат воспитателей и нянь не укомплектован и т. д.

Так вот я и обращаюсь к вам, начальнику строительно-монтажного управления № 23 Н. В. Горбань, начальнику участка и мастеру этой организации В. И. Журжику и В. М. Казаряну, начальнику УПТК треста В. В. Подгурскому, начальнику СМУ № 14 П. И. Колюжному и его заместителю Л. А. Величко, начальнику отдела строительства треста Б. И. Гапоненко и ко всем, кто был и остается причастен к строительству яслей-сада: когда же ваше слово будет не пустым звуком? Когда дети (более трехсот) по праву будут радоваться своему новому дому, и не испытывать ни в чем нужды?

И хотелось бы мне получить ответ на такой вопрос: почему транжирятся народные деньги — более тридцати тысяч рублей? Из них 23625 рублей должно было поступить родительских взносов за восемь месяцев да 7598 рублей выплачено с мая по август обслуживающему персоналу садика.

Думаю, что здесь надо подумать хорошенько и управляющему трестом Самотлортрубопроводстрой, и группе народного контроля. Да власть к нерадивым употребить.

Иначе не только мой внук, да и другие детишки (работников подразделений треста) и деды войдут в ожидании открытия долгожданного ясли-сада.

Касьян СКРЕБОК.

НА КНИЖНУЮ ПОЛКУ

ДЛЯ ОТДАЛЕННЫХ РАЙОНОВ

Отдел «Книга — почтой» Нижневартовского магазина «Книги». № 45 предлагает:

Политическая экономия. М., Политиздат, 1982 г., 1 руб. 60 коп.

Зарубежные радиолюбительские конструкции. М., «Радио и связь», 1982. 65 коп.

Бухгалтерский учет в строительстве. М., Стройиздат, 1982. 65 коп.

Санитарно-технические работы (Нормы, расценки, правила). Киев, «Будивельник», 1982. 1 руб. 70 коп.

Охрана среды в бурении. М., Недра, 1982. 90 коп.

ВАЗ 2121. Каталог деталей автомобиля. М., Машиностроение, 1981. 1 руб. 30 коп.

Современный учебник шахматной игры. М., Физкультура и спорт, 1 руб.

Советская графика. М., Советский художник, 1981. 3 руб. 80 коп.

Отдел «Книга — почтой» обслуживает жителей отдаленных районов Тюменской области. Предлагаемые книги, в том числе и предварительные по общественно-политической, научно-технической, учебной литературе.

Заказы следует направлять по адресу: 628440, г. Нижневартовск, пр. Ленинградский, 12, магазин «Книги», № 45, отдел «Книга — почтой».

О. ЖИ

Зам. редактора Н. Д. РОМАНОВ.

СПРАВКИ • ОБЪЯВЛЕНИЯ • СПРАВКИ

Куда пойти учиться?

УФИМСКИЙ НЕФТЯНОЙ ИНСТИТУТ

объявляет прием слушателей на подготовительное отделение на дневную, вечернюю и заочную формы обучения для поступления на факультеты: горно-нефтяной, трубопроводного транспорта, нефтемеханический, нефтетехнологический, автоматизация производственных процессов, инженерно-строительный, инженерно-экономический.

Принимаются юноши и девушки из числа рабочих, колхозников и уволенных в запас военнослужащих с законченным средним образованием и имеющие непрерывный стаж практической работы не менее одного года на одном предприятии.

Слушатели, успешно окончившие подготовительное отделение с отрывом от производства, зачисляются на 1 курс института без вступительных экзаменов и вне конкурса на дневную форму обучения, окончившие вечернее или заочное подготовительное отделение могут быть зачислены в институт по их желанию: как на обучение с отрывом от производства, так и без отрыва от производства.

Прием заявлений на дневную форму обучения с 1 октября по 10 ноября, на вечернюю и заочную — с 1 по 25 сентября.

Зачисление проводится на основе представленных документов и собеседования по математике и физике, а с поступающими на технологический факультет — по математике и химии. Собеседование проводится в установленные сроки и по вызову. Слушателям дневной формы обучения выплачивается стипендия и предоставляется место в общежитии.

Начало занятий с отрывом от производства с 1 декабря, срок обучения 8 месяцев; без отрыва от производства — с 1 октября и срок обучения 10 месяцев.

Документы, необходимые для поступления (заявление на имя ректора института, направление предприятия или воинской части по установленной форме, производственная или служебная характеристика, выписка из трудовой книжки, аттестат или диплом в подлиннике, медицинская справка (форма № 286), 8 фотокарточек (размер 3х4 см), высылать по адресу: 453118, БАССР, г. Стерлитамак, пр. Октября, 2. Подготовительное отделение УНИ.

ХАНТЫ-МАНСИЙСКОЕ ПЕДАГОГИЧЕСКОЕ УЧИЛИЩЕ

объявляет прием учащихся на новый учебный год.

Училище готовит учителей начальных классов (пионерских вожатых, воспитателей дошкольных учреждений). В училище принимаются граждане СССР обоего пола в возрасте до 30 лет.

На первый курс школьного и дошкольного отделений принимаются лица, имеющие законченное восьмилетнее образование. Вступительные экзамены по русскому языку (диктант), математике (устно). Срок обучения 4 года.

На первый курс школьного отделения со сроком обучения 2 года принимаются лица, имеющие среднее образование и выдержавшие вступительные экзамены по русскому языку и литературе (сочинение), истории СССР (устно).

На дошкольное отделение со сроком обучения 2 года принимаются лица, закончившие среднюю школу, выдержавшие вступительные экзамены по русскому языку и литературе (сочинение), истории СССР (устно).

На первый курс музыкального отделения принимаются лица имеющие законченное восьмилетнее образование с музыкальной подготовкой и без подготовки, экзамены сдают по русскому языку (диктант), математике (устно).

Срок обучения 4 года.

На второй курс музыкального отделения со сроком обучения 3 года принимаются лица, имеющие законченное среднее образование, с музыкальной подготовкой. Экзамены сдаются по русскому языку и литературе (сочинение), истории СССР (устно).

Закончившие восьмилетнюю школу с похвальной грамотой (отличник) и среднюю с золотой медалью принимаются в училище без вступительных экзаменов на все отделения училища. Учащиеся, закончившие восьмилетнюю и среднюю школу на «4» и «5», принимаются в училище на школьное и дошкольное отделения без вступительных экзаменов.

Все поступающие на школьное, дошкольное и музыкальное отделения (в том числе и отличники) до начала вступительных экзаменов проходят проверку музыкально-слуховых данных (музыкальный слух, ритм, голос, память) для выявления способностей к занятиям пением и музыкой.

Учащиеся из местных народностей Севера и воспитанники детских домов, успешно выдержавшие вступительные экзамены, принимаются в училище вне конкурса и зачисляются на полное государственное обеспечение, как и учащиеся, родители которых проживают в сельской местности Ханты-Мансийского и Ямало-Ненецкого округов.

Стипендия выплачивается на общих основаниях: для всех учащихся 45 рублей, для находящихся на государственном обеспечении 13 рублей 50 копеек.

Заявление с указанием отделения подается на имя директора письмом или лично.

К заявлению прилагаются: документ об образовании (подлинник), справка с места жительства, автобиография, медицинская справка по форме № 286, заверенная врачом больницы, характеристика из школы, шесть фотографий размером 3х4, паспорт или свидетельство о рождении предъявляются лично.

Поступающие на музыкальное отделение предъявляют свидетельство о музыкальном образовании.

Все нуждающиеся обеспечиваются общежитием.

Адрес училища: Тюменская область, г. Ханты-Мансийск, ул. Гагарина, 3, педучилище, телефон 22-88.

ХАНТЫ-МАНСИЙСКОЕ РЕЧНОЕ СРЕДНЕЕ ПРОФТЕХУЧИЛИЩЕ № 10

объявляет прием учащихся на 1982-83 учебный год.

Училище готовит штурманов - помощников механика, электрогазосварщиков, принимаются юноши 15 лет и старше с образованием 8 классов, срок обучения три года четыре месяца. Выпускники получают аттестат о среднем образовании: рулевых-мотористов, электрогазосварщиков, электромехаников плавкранов, крановщиков плавучих кранов, машинистов-электриков земснаряда.

Принимаются юноши не моложе 17 лет с образованием 10 классов, срок обучения один год. Все принятые обеспечиваются общежитием, форменным обмундированием работников речного флота, находятся на полном государственном обеспечении.

Учащимся со сроком обучения один год выплачивается стипендия в размере 30—40 рублей.

Для поступления в училище необходимы следующие документы: заявление о приеме, автобиография, свидетельство об образовании, свидетельство о рождении, справка с места жительства и о семейном положении, шесть фотокарточек размером 3х4 см, характеристика из школы или с места работы.

Паспорт, военный билет, приписное свидетельство предъявляются лично.

Приемная комиссия работает по адресу: 626200, г. Ханты-Мансийск Тюменской области, ул. Чехова, 10, тел. 35-26, 53-45, 56-32.

ВНИМАНИЮ ПОКУПАТЕЛЕЙ!

В 14 микрорайоне по ул. Дружбы народов, № 26 «б» открылся новый промтоварный магазин с ассортиментом следующих групп товаров:

трикотажные изделия и белье для женщин и мужчин, чулочно-носочный трикотаж.

Магазин работает с 10 часов до 19 часов, выходной день — воскресенье.

УВАЖАЕМЫЕ, НИЖНЕВАРТОВЦЫ!

Используйте период, когда ателье не загружены работой и имеют возможность выполнить ваш заказ по пошиву брюк, женского легкого платья, женской и мужской верхней одежды, ремонту меховых полушубков. В ателье имеется ткань для покрытия полушубков, искусственный мех для обновления пальто.

Приглашаем посетить ателье «Комета» по ул. Дзержинского, 17 (7 мкр.), ателье «Кристалл» по ул. М. Джалиля, 63, городской Дом быта по ул. Пионерской, Дом быта в старой части г. Нижневартовска, ателье «Силуэт» по ул. Менделеева.

Заказы принимаются в неограниченном количестве.

Бюро по трудоустройству приглашает:

в нефтегазодобывающее управление Покачевнефть для работы на Покачевском месторождении — старшего инженера ПТО, начальника смены ЦИТС, мастера по добыче нефти и газа, мастера участка капитального ремонта зданий и сооружений, киномеханика;

▲

в НГДУ Хохряковнефть — инженера-сметчика с опытом работы в строительстве нефтяной промышленности, инженера или техника-геолезиста, инженера или опытного техника-строителя, знакомого с проектной работой, экономиста-строителя с опытом работы в службе заказчика по обустройству месторождений;

▲

в Нижневартовский Дом пионеров — руководителей кружков: горнистов и барабанщиков, кинолюбителей, ансамбля народных инструментов, радио, начального технического моделирования, кружков общетехнического конструирования, киномехаников, радиолюбителей, радиоспорта, звукозаписи, юного цветовода, юного ботаника, юннатов, химиков-краеведов, химии и фотографии, художественной гимнастики, баянистов и аккордионистов;

▲

на Нижневартовскую центральную базу производственного обслуживания по прокату и ремонту электропогружных установок — электромонтеров по обслуживанию электрооборудования, с выездом на месторождения, электромонтеров на испытательный стенд на кабельный участок, электромонтеров на испытательный стенд электродвигателей ПЭД, электромонтеров 2—5 разрядов, слесарей-сантехников о в, токарей, слесарей-ремонтников.

Оплата труда сдельно-премиальная, косвенно-сдельная, повременная.

Предоставляются прописка и место в общежитии;

▲

на Нижневартовскую фабрику ремонта и индпошива одежды — закройщиков верхней женской и мужской одежды, женского легкого платья, квалифицированных портных, кассиров-приемщиков о в, кладовщиков, технологов швейного производства для работы сменными мастерами, диспетчерами; техничек в городской Дом быта по ул. Пионерской, в ателье «Силуэт», в Дом быта старой части г. Нижневартовска.

Производится прием учеников в учебный класс по пошиву мужской верхней одежды;

▲

в строительно-монтажное управление Покачевского управления буровых работ объединения Нижневартовскнефтегаз — старшего прораба старшего экономиста планового отдела, зав. складом.

К основному окладу доплачиваются: 70 процентов районного коэффициента, 40 процентов за разъездной характер работ, 10 процентов за каждый год работы на севере, не более 50 процентов.

Жилье предоставляется по месту работы на месторождении, благоустроенное — в порядке очередности в г. Нижневартовске. Пропиской обеспечиваются;

▲

на Нижневартовскую центральную базу производственного обслуживания по прокату и ремонту бурового оборудования — сторожей, токарей, токарей-расточников, фрезеровщика-расточника, машиниста мостового крана, токаря трубонарезного станка, уборщиц производственных помещений, автослесаря, машиниста автокрана;

Обращаться в бюро по трудоустройству: ул. Нефтяников, 1 «а», к. 48.

Меняется

трехкомнатная благоустроенная квартира в центре Нижневартовска (4 мкр., 1 этаж) на двух- и однокомнатную или на две однокомнатные квартиры.

Обращаться: ул. 60 лет Октября, 24 «в», кв. 7.

Наш адрес: 626440, г. Нижневартовск, ул. Менделеева, 11 (1-й микрорайон).

ТЕЛЕФОНЫ РЕДАКЦИИ: редактор — 2-21-63, заместитель редактора и промышленный отдел — 7-29-82, 2-32-06; ответственный секретарь — 7-88-50; отдел партийной жизни — 7-29-87, 2-30-56; отдел информации — 7-28-40, 2-31-96, 6-15-27; отдел писем — 2-33-46; отдел иллюстрации и фотолаборатория — 2-30-56. ТЕЛЕФОНЫ ТИПОГРАФИИ: директор — 2-24-73, 7-27-19; через «Строитель» — 6-19-12; бухгалтерия — 2-32-07.

Нижневартовская типография управления издательств, полиграфии и книжной торговли Тюменского облисполкома. Заказ 10036, объем 1 п. л., тир 27000.

ПРОЛЕТАРИИ ВСЕХ СТРАН, СОЕДИНЯЙТЕСЬ!

ЛЕНИНСКОЕ ЗНАМЯ

ОРГАН НИЖНЕВАРТОВСКОГО ГОРКОМА КПСС, ГОРОДСКОГО И РАЙОННОГО СОВЕТОВ НАРОДНЫХ ДЕПУТАТОВ ТЮМЕНСКОЙ ОБЛАСТИ

Издается с 4 сентября 1941 года ▲ № 181 (5421) ▲ ВТОРНИК, 14 сентября 1982 года ▲ Газета выходит ежедневно, кроме воскресенья и понедельника ▲ Цена 2 коп.

На площадях и структурах

ИТОГИ РАБОТЫ БУРОВЫХ БРИГАД ОБЪЕДИНЕНИЯ МЕГИОННЕФТЕГАЗГЕОЛОГИЯ, ИНИЦИАТОРА ВСЕСОЮЗНОГО СОЦИАЛИСТИЧЕСКОГО СОРЕВНОВАНИЯ В ОТРАСЛИ, ЗА АВГУСТ 1982 г.

Мастера	План на месяц	Пробурено за месяц	План на год	Обязательства на год	План с начала года	Пробурено с начала года
Мегионская нефтеразведочная экспедиция						
Балуев А. Ф.	1800	3160	15000	15500	11000	18173
Полшков Н. Г.	1800	2810	20500	33000	14900	18843
Геничев Н. В.	1200	1757	14000	14500	10175	12610
Стюров М. А.	2000	1630	16500	21500	12000	13776
Андреев Ю. Р.	2000	926	17000	20000	12600	11825
Александренко В. И.	1000	246	15000	16000	11600	8244
Всего по МНРЭ:	11000	10529	115000	116000	84000	78471
Восточно-Мегионская нефтегазоразведочная экспедиция						
Корчевский Т. Н.	1415	2760	16600	17000	11725	21541
Клин Е. И.	1545	2042	16400	16600	11925	12825
Пельо М. И.	1510	1810	16335	16800	11750	10222
Веников В. А.	1770	1750	20650	21000	15080	15720
Бадыков М. М.	1020	700	4075	4200	1780	1100
Всего по ВМНГРЭ:	8000	9069	85000	86000	63000	61408
Вахская нефтегазоразведочная экспедиция						
Крюков В. И.	1900	1761	15500	15700	12800	11271
Виноградов В. В.	1500	1695	15500	15700	11800	11056
Чернухин В. С.	600	725	9000	9100	6400	5480
Всего по ВНГРЭ:	4000	4181	40000	40500	31000	27807
Аганская нефтегазоразведочная экспедиция						
Букрин В. А.	2000	3515	22000	23000	15000	26892
Шаварнаев А. М.	1000	2770	12000	14000	9000	16550
Браташов А. В.	2000	2230	23000	35000	16000	26362
Гробов А. Ф.	1000	1680	16000	18000	11500	9680
Рева В. Д.	1000	853	15000	18000	11000	11897
Гурьев В. И.	1000	495	16000	16500	11500	9501
Всего по АНГРЭ:	16000	11543	160000	160500	115000	100882

За восемь месяцев объединением Мегионнефтегазгеология пробурено 268568 метров разведочных и поисковых скважин, опробовано 103 скважины и построено 95 буровых установок.

Растет производительность труда буровых бригад. Проходка на одну бригаду по сравнению с прошлым годом возросла на 4,2 процента и составила 14061 метр с начала года.

В объединении сэкономлено 841,3 тонны топлива. От внедрения новой техники, передовой технологии и применения рационализаторских предложений получен экономический эффект в 387 тысяч рублей.

Шесть бригад основного производства достигли отраслевых рубежей. Это коллективы буровиков, работающих под руководством мастеров В. А. Букрина и А. В. Браташова, принявшего бригаду-инициатора Всесоюзного отраслевого социалистического соревнования, которые пробурили соответственно 26892 и 26362 метра при рубеже 22000 метров.

Для бригад по опробованию скважин принят рубеж 20 объектов. Испытатели В. М. Федькив и А. Б. Темиров из Мегионской экспедиции по испытанию скважин имеют на своем счету 29 и 21 объект, соответственно. коллектив А. К. Коренчука из Вахской нефтегазоразведочной экспедиции опробовал 27 объектов, бригада В. А. Дудченко из Аганской нефтегазоразведочной экспедиции — 21.

Стали известны итоги Всесоюзного социалистического соревнования за второй квартал. Три коллектива признаны победителями: буровики А. В. Браташова, вышкомонтажники С. А. Телегина и испытатели В. М. Федькива.

В республиканском соревновании две бригады завоевали призовые места. Это буровики В. А. Букрина и испытатели А. К. Коренчука.

В. ЛЕВИТИН,
старший инженер по соревнованию.

60-ЛЕТИЮ СССР — УДАРНЫХ НЕДЕЛЬ!

НАЧАЛАСЬ УДАРНАЯ ТРУДОВАЯ НЕДЕЛЯ, ОНА ПОСВЯЩАЕТСЯ ПОКОРИТЕЛЯМ НЕФТЯНОЙ И ГАЗОВОЙ ЦЕЛИНЫ.

НИЖНЕВАРТОВЦЫ! ОТМЕТИМ ЭТУ НЕДЕЛЮ ОТЛИЧНЫМ, ВЫСОКОПРОИЗВОДИТЕЛЬНЫМ ТРУДОМ НА КАЖДОМ РАБОЧЕМ МЕСТЕ!

СОРЕВНОВАНИЕ КРЕПНЕТ

Второй год подряд в творческую командировку к буровикам объединения Нижневартовскнефтегаз приезжают представители Северского трубного завода имени С. А. Меркулова, и каждый раз результатом такой поездки становится договор на социалистическое соревнование смежников.

Впервые трубопрокатчики побывали гостями второго Нижневартовского бурового управления. Это было прошлым летом. Они ознакомились с технологией производства строительства скважин на Самотлоре, посетили ведущие буровые бригады. Потом ведущая бригада вальцовщиков-трубопрокатчиков Д. Н. Кравца заключила договор смежников с проходчиками мастера В. Н. Павлыка, а ведущий первый цех завода — с коллективом второго бурового управления.

Нынче совместная комиссия определила победителей в честь 60-летия СССР. Заводчане признали лидером бригаду В. Н. Павлыка и в целом коллектив бурового предприятия. Так, последний сумел в первом полугодии сэкономить 152 тонны химреагентов, 867,5 тысячи киловатт-часов электроэнергии. По сравнению с таким же периодом прошлого года проходка возросла на 18,5 сдача скважин — 129,3 процента. Проходчики трудились без нарушений техники безопасности.

Было отмечено, что определенных достижений добились как бригада Д. Н. Кравца, так и коллектив первого цеха. Резко увеличилась производительность труда, и в этом отношении трубопроводчики выглядят лучше. Но, как отметили заводчане, бригада Д. Н. Кравца и в целом коллектив цеха допустили брак в работе.

Г. ЛОЗИНСКИЙ.

НА ПУСКОВЫХ ОБЪЕКТАХ

Закончился ударный месячник, посвященный Дню работника нефтяной и газовой промышленности и 60-летнему юбилею страны Советов, инициатором которого стала бригада Героя Социалистического Труда Н. П. Нежданова из комсомольско-молодежного строительного управления № 24.

Итоги говорят о том, что наилучших результатов в тресте Мегионгазстрой добились бригады А. Д. Вдовиной (СУ-30), Н. П. Нежданова (КМСУ-24) и Г. Н. Прозорова (СУ-13). Они награждены почетными грамотами.

Эти коллективы трудятся на пусковых стройках года. Бригада отделочников Анны Дмитриевны Вдовиной ведет штукатурку фасада здания нового аэровокзала Нижневартовска. Здесь же работает и комплексная бригада Георгия Николаевича Прозорова.

Успешно ведет строительство первой в стране опытно-промышленной станции на отечественном оборудовании комсомольско-молодежная бригада, которую возглавляет Николай Павлович Нежданов.

Л. УЗДЯЕВА,
начальник отдела треста.

ДЕНЬ ОТКРЫТОГО ПИСЬМА

В субботу в школе искусств прошел «День открытого письма» на тему «Об улучшении медицинского обслуживания населения г. Нижневартовска».

Встречу партийных, хозяйственных и общественных руководителей с представителями разных слоев общественности города открыла секретарь горкома КПСС Л. А. Золина.

На вопросы, поступившие от жителей Нижневартовска в адрес комиссии и редакции газеты «Ленинское знамя» по обсуждаемой теме, отвечали: П. Т. Московкин, заведующий горздравотделом; В. А. Николашин, главный инженер Нижневартовскстроя; С. В. Бабаджан, заместитель генерального директора Нижневартовскнефтегаза по вопросам капитального строительства; В. А. Ширяева, председатель райкома профсоюза нефтяной и газовой промышленности; П. А. Суржик, главный инженер управления водоснабжения и канализации; В. Д. Миллер, заместитель главного врача городской поликлиники; Е. Д. Кинсс, главврач санэпидстанции; Л. В. Теленкова, главврач городской стоматологической поликлиники; Е. Г. Иванюшина, управляющая аптеками города и другие руководители медицинских служб Нижневартовска.

Материалы с «Дня открытого письма» будут опубликованы в ближайшем номере «Ленинского знамени».

Н. ДМИТРИЕВ.

ИДУТ ОТЧЕТЫ И ВЫБОРЫ

Строгая требовательность

Больше всех перед отчетно-выборным собранием волновалась секретарь цеховой организации Анна Ануфриевна Парамонова — ей отчитываться перед коммунистами. Незадолго до начала пересмотрела доклад. В партийной организации шесть человек, каждого она знает настолько, что без подготовки может рассказывать о них долго и много. Как экономист экспедиции радиоактивного каротажа она повседневно встречается с каждым. Но все же будет на собрании представитель обкома партии. Страшновато...

Усилием воли вернула твердость, хладнокровие, а когда председательствующий Ф. Харрасов открыл собрание, и она приняла читать свой доклад, совсем овладела собой.

Парамонова говорила о том, что экспедиция постоянно завоевывает призовые места в социалистическом соревновании, что за восемь месяцев года план выполнен на 105,6 процента, исследовано бурящихся нефтяных скважин на 1,5 миллиона рублей. Заслушивалась работа цехового комитета. На еженедельных планерках часто присутствовали коммунисты и профсоюзные активисты. Производственная и общественная жизнь экспедиции постоянно находилась под контролем цеховой партийной организации.

Очень широко развито в экспедиции наставничество, за каждым новичком-рабочим и молодым специалистом закрепляются опытные работники. Лучшими по профессии в экспедиции по праву считаются Ф. Харрасов, Н. Мелешко, В. Жалюк.

Не умолчала Анна Ануфриевна и о недостатках. Несколько снизилась активность рационализаторов. Подробно остановилась на плюсах и минусах политучебы и на том, что Л. Г. Королев за недисциплинированность на работе обсуждался коммунистами, В. И. Поляков исключен из членов КПСС.

Она почти не заглядывала в лежавшие перед ней листки, рассказывала. И хорошо рассказывала.

— Девять производственных партий в этом году подтвердили звание коллективов коммунистического труда. Машинист В. Кипка — на Доске почета ВДНХ, он участник торжественного совещания нефтяников в Москве. Партия № 30 Р. Насырова лучшая по министерству.

Партсобраний всего проведено пять, мало_вато, но вопросы на них решались принципиально, последовательно. Самые существенные. Но вот секретарь комсомольской организации не заслушивался — упущение. Есть недостатки в экономической учебе и в проведении политинформаций, чему виной и выездной характер работ: трудно собрать людей вместе. Ей хотелось охватить все, но она понимала, что это невозможно. Осветив основное, что было в году, завершила доклад-отчет тем главным, что предстояло выполнить уже завтра: большие объемы исследований нефтяных скважин. Экспедиция одна из крупнейших в тресте Нижневартовскнефтегеофизика, нагрузка на нее соответственная. Надо мобилизовать коллектив. А как? Подумать сообща. Так она закончила, и председательствующий Ф. Харрасов представил слово диспетчеру Н. В. Брыкалову, пожелавшему выступить в прениях.

Н. В. Брыкалов, один из лучших пропагандистов Нижневартовскнефтегеофизики, в минувшем году вел занятия с комсомольцами. Он и заговорил об этом, поделился своим опытом и опять же не умолчал о минусах: не было должной посещаемости. И не только на политзанятиях. Последний раз на дежурство в дружину никто из коммунистов не явился, случай пусть и единичный, но обязывающий к решительным мерам.

— Если коммунисты будут не на уровне, что же остается беспартийным, — продолжал далее Николай Васильевич. — Мы в первую очередь своей обязательностью должны воспитывать их. И вот такие, как наш Королев, воспитывают в обратную сторону.

Присутствующий здесь Л. Г. Королев промолчал, уклонился от ответа.

Анатолий Нюнайцы, ответственный за работу народных контролеров говорил о непорядках в общежитии. Причина? Слаб контроль профсоюзной организации и администрации. Начальники партий больше должны следить за своими людьми не только на работе, но и в быту интересоваться ими. Чем строже спрашивать с них, тем будет лучше. Почаще бы заслушивать отчеты руководителей партии, строже спрашивать с коммунистов за выполнение уставных требований.

И когда обсудили постановление собрания, и Парамонову снова избрали секретарем, ей показалось, что это не собрание было, а товарищеский взыскательный разговор, и ей надо извлечь из него полезное.

Н. СМИРНОВ.

Общественно-политическая практика слушателей

ИДЕОЛОГИЧЕСКАЯ РАБОТА

Важную роль в развитии общественной и производственной активности коммунистов в процессе партийной учебы играет общественно-политическая практика слушателей.

Общее организационное и методическое руководство практикой в тресте Нижневартовскдорстрой осуществляет партийный комитет на основе текущих и перспективных планов идеологической, политико-воспитательной работы.

Формы и методы используются самые разнообразные: это и ориентация пропагандистов на использование активных методов обучения, и организация их работы по личным творческим планам, по карточкам учета трудовой и общественно-политической активности слушателей, и работа методического совета, и, конечно же, учеба пропагандистов.

Кабинет политического просвещения разработал памятку для пропагандистов по использованию разнообразных форм и видов практики. В ней рекомендовал использовать практические задания по социально-экономическому анализу деятельности треста и его подразделений, выступления слушателей с беседами, политинформациями в трудовом коллективе на основе подготовленных и обсужденных на занятиях рефератов. Сюда входит и выполнение поручений партийной организации по анализу состояния идейно-воспитательной работы в коллективе: подготовка диаграмм, таблиц, схем, аналитического и справочного материала по общественно-политической и хозяйственно-экономической деятельности треста, подразделения, участка, бригады и т. д. Участие в подготовке и проведении партийных, профсоюзных, комсомольских, рабочих собраний, постоянно действующих производственных совещаний.

Для контроля за выполнением общественных поручений практикуются у нас отчеты слушателей на партийных собраниях, заседаниях партийных бюро и методического совета.

Результаты радуют. Если в 1977 году в тресте Нижневартовскдорстрой только тридцать процентов слушателей имели общественное поручение, то в настоящее время их 80 процентов. У лучших пропагандистов нашего треста В. Г. Панькина, А. Н. Стародубцевой, С. В. Аношкиной, В. А. Мячина их имеют все слушатели. В течение минувшего учебного года этими пропагандистами было подготовлено двенадцать политинформаторов, девятнадцать агитаторов, двадцать три наставника молодежи.

На занятиях регулярно стали обсуждаться сообщения слушателей о выполнении ими встречных планов, социалистических обязательств, общественных поручений.

Работа пропагандистов по разработке и защите социалистических обязательств слушателями так же способствует успешному внедрению общественно-политической практики. Помогает этому и внедрение карточек учета трудовой и общественной активности слушателей, по которым наши пропагандисты будут работать уже второй год. В них предусмотрены пункты по экономии горюче-смазочных материалов, электроэнергии и других материальных и трудовых ресурсов. Это позволяет пропагандистам теснее увязать теоретический материал с практическими делами своего коллектива.

Сейчас в тресте развернулось соревнование под девизом «Каждому коллективу — фонд экономии, каждому труженику — лицевой счет». В этом направлении предстоит большая работа для пропагандистов всех форм обучения в новом учебном году.

Задачи, которые ставят перед собой пропагандисты по организации общественно-политической практики слушателей, отражаются в их творческих планах. Один из разделов плана посвящен работе пропагандиста по повышению общественно-политической активности слушателей. Эти вопросы в плане ставятся не в общей форме, а конкретно: кто из слушателей и на какую тему готовит реферат, выполняет практическое задание, определенную общественную работу. Так, пропагандист А. Н. Стародубцева поставила цель: на основе глубокого изучения первоисточников изучаемого курса подготовить для практической работы политинформатором Т. Г. Немчинову, агитатором Е. Ю. Угнивенко, наставником В. В. Суворову и далее заслушать на занятии информации этих слушателей о ходе выполнения творческих планов.

Кабинет политического просвещения особо контролирует работу пропагандистов по личным творческим планам: на заседаниях методического совета заслушиваются их отчеты. Учитывается работа пропагандистов по личным творческим планам и на аттестации, которую проводим в конце каждого учебного года.

Активное внедрение общественно-политической практики показывает, что слушатели стали серьезнее заниматься политическим самообразованием. Возросло количество товарищей, регулярно работающих с первоисточниками, политической литературой. Соответственно меньше стало тех, кто обычно вел себя пассивно на занятиях.

Теперь почти каждая изучаемая тема так или иначе связана с практическими делами слушателей. Так, при изучении доклада Л. И. Брежнева на XVII съезде профсоюзов СССР пропагандист строительного управления № 920 В. П. Овчарова поручила подготовить реферат слушательнице Л. А. Киреевой на тему: «Развитие производства — в центр внимания профсоюзов». Она рассказала о преимуществе бригадного подряда, убедительно доказала эффективность этого метода на конкретных цифрах и фактах: за первый квартал 1981 года силами бригад Ю. С. Павлова и В. М. Жейкова, работающих по методу бригадного подряда, выполнена половина плана строительно-монтажных работ. Рассказала она и о том, как работает профсоюзная организация строительного управления № 920 по повышению эффективности производства, по укреплению трудовой дисциплины, остановилась она и на работе товарищеского суда управления.

На этом же занятии слушатель В. А. Щербина выступил с беседой на тему: «Новые предложения тов. Л. И. Брежнева — яркое проявление усилий Советского Союза по ликвидации угрозы войны и превращению гонки вооружений». Затем эту беседу он дополнил новыми фактами и с нею выступал на вахтовых участках своего управления.

С введением общественно-политической практики заметно поднялась значимость политической учебы. Четкие задания по использованию знаний в практической работе повысили интерес людей к политическим занятиям, способствовали творческой активности слушателей. Так, на итоговом занятии у пропагандиста В. А. Дахова из СМП-553 был подведен итог общественно-политической практики. Слушатели его школы вышли с конкретными предложениями по уменьшению себестоимости строительства объектов в этом подразделении. Руководство разработало мероприятия по предложениям слушателей.

В новом учебном году кабинет политического просвещения треста начнет работу над проблемой «Роль общественно-политической практики слушателей в повышении эффективности марксистско-ленинской учебы».

Запланировали заслушать вопросы об организации общественно-политической практики в школах основ марксизма-ленинизма в строительно-монтажном поезде № 553, строительных управлениях №№ 909, 920, на заседаниях методического совета и заседании парткома. Методический совет треста в настоящее время разработал для слушателей специальные путевки-поручения, которые будут розданы пропагандистам на первом семинаре перед началом учебного года. На семинаре пропагандистам будут даны методические рекомендации по организации общественно-политической практики слушателей.

В плане работы кабинета политического просвещения треста на новый учебный год планируем провести конкурс на лучшую лекцию, посвященную 60-летию образования СССР, а среди экономических школ — конкурс на лучшее выполнение практических заданий, который будет проходить под девизом «Экономика должна быть экономной». Итоги конкурсов будут подведены на конференции, а подготовленные лекции, рефераты использованы в массово-политической работе.

Кабинет политического просвещения треста запланировал в конце 1982—1983 учебного года провести конференцию на тему: «Роль общественно-политической практики слушателей в превращении знаний революционной теории в убеждения, в активную жизненную позицию личности». На этой конференции будет обобщен опыт этой работы и выработаны методические рекомендации.

В. СТРЕЛКОВА,
заведующая парткабинетом треста Нижневартовскдорстрой.

● РЕЙД ПЕЧАТИ

Операция «Микрорайон» продолжается

Жители Нижневартовска, видимо, помнят начало этой «операции». Уже тогда было выявлено множество нарушений Правил дорожного движения, постановлений горисполкома о запрещении въезда служебного автотранспорта в микрорайоны.

Городской автоинспекцией за это время много сделано, чтобы обеспечить безопасность жителей, чтобы оградить их детей, играющих у домов, от колес автомобилей. Но, видимо, отдельные водители все же не приняли предупреждение всерьез и решили, что прошедший рейд был всего лишь досадным (для них) недоразумением.

Придется их разочаровать — рейд продолжается и будет длиться до тех пор, пока в микрорайонах не будет наведен порядок. И меры наказания за въезд будут становиться все жестче — вплоть до лишения водительских прав.

НЕДОСТАТОК ОТВЕТСТВЕННОСТИ

Итак, седьмого сентября 119 участников операции перекрыли все узловые участки дорог и въезды в микрорайоны.

В течение нескольких часов было выявлено 209 нарушений Правил дорожного движения и запрещения въезда в микрорайон без пропуска.

Наверное, водители все еще не приняли близко к сердцу истину о том, что любое их нарушение не только в ближайшее время (прокол талонов и лишение прав), но и в будущем, отразится на них. Никто не может дать гарантии, что дети водителя, заехавшего, например, в седьмой микрорайон, не будут раздавлены шофером, который ехал сзади, в одиннадцатый. Все мы друг у друга чему-то учимся — и хорошему, и плохому. И если кто-то один раскатывает по микрорайонам, то десять других со спокойной душой начнут делать то же самое.

Руководители автопредприятий тоже мало думают об этой линии в воспитании водителей, и если микрорайоны в ближайшее время не избавятся от этих «язв на колесах», то, видимо, в материалах следующего рейда будет ставиться вопрос об их состоятельности как руководителей, их неумении организовать контроль за работой своих предприятий.

Слишком много места потребуется, чтобы перечислить всех нарушителей, которые заезжали без специального разрешения ГАИ в микрорайоны, но некоторых можно назвать. Так раскатывали по одиннадцатому микрорайону водитель А. Н. Варанкин (МАЗ № 19—14 ТЮА) из управления по повышению нефтеотдачи пластов и капитальному ремонту скважин. А. А. Кокорин решил «порадовать» жителей шумом и выхлопными газами своего КрАЗа № 98—33 ТЮЭ, еще один КрАЗ из управления технологического транспорта Покачевского УБР № 99—01 ТЮЭ, которым управлял А. И. Мяненко, «дополнил» безрадостную картину. ЗИЛ Пеньковского № 19—14 ТЮР из Варьеганского строительно-монтажного управления вытрясет, конечно, поменьше, чем КрАЗы, но тоже основательно подпортил отдых жителям.

Мало кто из жителей шестого микрорайона решился выпустить своих детей на улицу, потому что по нему мотались Кузнецов на ГАЗ-53 № 26—72, Баранов на ЗИЛ-ММЗ № 64—70 из строительного управления № 18, Кирилюк на УАЗ-469 № 69—10 из СМУ-56.

Все эти водители, как следует ожидать, будут наказаны не только службой ГАИ, но и на своем предприятии. Есть надежда, что их руководство сделает правильные выводы.

РУКОВОДИТЬ — НЕ РУКАМИ ВОДИТЬ

Но есть случаи, когда сами руководители заставляют шоферов нарушать постановление горисполкома. Так, водитель А. Л. Григорьев из УТТ-1 на самосвале ЗИЛ-555 № 63—68 ТМА привёз в одиннадцатый микрорайон начальника четвертой автоколонны и его жену, водитель А. А. Матрук на ЗИЛ-130 № 13—95 подвез домой начальника СМУ-3 С. С. Атьясов на автобусе КАВЗ 685 № 99—29 ТЮР доставил заместителя начальника по быту РСУ-1 Дольникова (неплохие бытовые условия, не правда ли?), Ахметзянов из ЦТБ-1 завез Н. А. Бека, водовоз ЗИЛ-130 № 14—27 ТМЗ, которым управлял Буторин, «подбросил» к дому начальника участка. Механика Дидека завезли в седьмой микрорайон на КрАЗе-256 № 57—85 из Нижневартовскнефтедорстройремонта. Водитель Хомутовский из НМУ-2 на УАЗ-452 № 47—16 ТЮЕ, находившийся там же, сказал, что ожидает своего начальника Галиуллина.

Надо ли продолжать? И так ясно, что вышеперечисленные руководители и другие, личность которых мы в этом рейде не установили, но в последующих обязательно узнаем и сообщим, явно злоупотребляют своим служебным положением. Не считаются их решениями горисполкома, ни со своей ролью воспитателей.

Так что руководить — не руками водить, а воспитывать, и прежде всего, личным примером.

А пока, глядя на начальство, ездят водители сами «по хозяйству», на обед, за сменщиками, диспетчерами, экспедиторами.

ВОДИТЕЛИ, АУ!

Во время рейды мы столкнулись еще с одним фактом, тоже требующим специального разговора. Некоторые микрорайоны, особенно одиннадцатый, двенадцатый, тринадцатый, четырнадцатый, стали своеобразным филиалом автостоянок многих предприятий, на которых, видимо, полностью отсутствует контроль за возвращением автомобилей в гаражи.

Устроили себе стоянки в этих микрорайонах водители автомобилей ГАЗ-52 № 54—16 ТМА, второй автобазы Самотлортрубопроводстроя, ЗИЛ-130 № 16—31 ТМЗ из СМУ-14 того же треста, КАВЗ № 90—16 ТЮП из БПТО и КО № 2, «Магирус» № 15—14 ТЮУ из десятой автобазы, КамАЗ № 46—23 ТЮЦ из седьмой автобазы треста Главсибстрой, ГАЗ-53 из пятой автобазы Нижневартовскстройтранса, автобусы № 07—54 ТМЗ и № 50—11 ТЮЦ из пассажирского автопредприятия, ПАЗ № 91—87 ТЮЗ из УТТ Покачевского УБР. А за рулем стоящего рядом еще одного автобуса, тоже марки ПАЗ № 69—48 ТЮР, принадлежащего НГДУ Покачевнефть, мы обнаружили сильно пьяного гражданина, который назвал себя Ильей Коровиным.

— Вы водитель этого автобуса? — спрашиваем.

— Нет. Шел мимо. Холодно стало. Смотрю стоит автобус. Дай, думаю, погреюсь. И залез.

Когда мы вынули Коровина из автобуса, ключ был в замке зажигания, только поверни и езжай куда хочешь. Тем более, что и сам он шофер.

А если бы он проснулся без нашей помощи и поехал?..

Думаем, что руководители предприятий, которым принадлежат эти бесхозные на ночам автомобили, сами найдут водителей и сообщат в редакцию как они наказаны.

Ю. ЛЯШЕНКО, начальник ГАИ города. **В. ЧИЖОВ**, собкор окружной газеты «Ленинская правда». **С. КАТАЕВ**, корреспондент газеты «Ленинское знамя».

● ЗА БЕЗОПАСНЫЙ ТРУД

ПОСЛЕДСТВИЯ ОШИБОК

У электротехнического персонала, обслуживающего электроустановки, сложилась своя поговорка: «Электрик, как сапер, ошибается только один раз». Эти ошибки — нарушение правил техники безопасности при эксплуатации электроустановок.

И случаев таких нарушений, к сожалению, еще немало.

Нарушив инструкцию по технике безопасности для бойцов студенческих строительных отрядов, технический персонал строительного управления № 48 треста Мегионнефтестрой направил бойцов ССО «Киев» на покраску кабельной эстакады в охранной зоне действующей линии электропередач без оформления наряда-допуска. При прикосновении краскопультом к проводам воздушной линии боец С. Суровец получил тяжелую электротравму. А электромонтер городской службы сетевого района № 3 управления Энергонефть № 2, кроме электротравмы, — ожог лица.

...Человека, в лучшем случае, травмировало. Но ведь в подобных ситуациях он не застрахован и от смерти.

Именно из-за пренебрежения к правилам 4 июня 1982 года погиб электромонтер земснаряда Нижневартовского мобильного специализированного строительно-монтажного управления № 1 треста Сибпромэкскавация В. И. Бурянченко.

Беда могла бы миновать машиниста-подъемника А. Д. Журавлева из управления технологического транспорта и капитального ремонта скважин. Но поражение электротоком произошло в результате самовольного проникновения пострадавшего в камеру трансформатора без производственной необходимости. И человека не стало.

...Смертельный несчастный случай, происшедший с водителем комсомольско-молодежного монтажного управления № 5 треста Тюменьгазмонтаж В. И. Веревкиным, был также по причине нарушения правил устройства электроустановок. Это нарушение допущено администрацией завода крупнопанельного домостроения домостроительного комбината. Выражалось оно в совместной подвеске проводов кабельной линии электропередач напряжением шесть киловольт.

Общие причины, приводящие к таким тяжелым и смертельным исходам, — это, в первую очередь, низкая производственная дисциплина, недостаточный контроль со стороны руководства за выполнением обязанностей инженерно-техническими работниками предприятии.

При самовольном подключении к сетям спецуправления треста Двигательмонтаж, несмотря на предупредительные плакаты «Стой! Высокое напряжение», «Под напряжением, опасно для жизни!» получает электротравму частное лицо, не имеющее никакого права на производство работ в данной электроустановке...

Хочется еще раз напомнить, что те, которые виновны в нарушении правил технической безопасности, подвергаются дисциплинарным взысканиям, а также привлекаются к административной или судебной ответственности. Кроме того, нарушающие нередко лишаются жизни или становятся инвалидами.

Чтобы избежать несчастного случая, необходимо всем руководителям и инженерно-техническим работникам повысить контроль за соблюдением техники безопасности на предприятиях. А с виновных, допустивших нарушение правил, надо спрашивать строго.

Л. КОЛИНКО,
инспектор Нижневартовского отделения Энергонадзора.

ДОМА РЕМОНТИРУЮТСЯ

ХОТЯ ПИСЬМО И НЕ ОПУБЛИКОВАНО

Жители домов 4«а», по улице Пермской и 37 «а», 37 «б», по улице Ханты-Мансийской, что в тринадцатом микрорайоне, написали. «Наши дома сданы с большими недоделками, с чердака в любой дождь устремляются потоки воды, штукатурка в подъездах осыпается. А что делается в квартирах, и говорить не приходится».

Для принятия мер, редакция отправила письмо начальнику объединения Нижневартовскстрой тов. **ФАДИНУ.**

Вот что он ответил. «Указанные в письме факты подтвердились. Течи образовались в результате негерметичности отдельных монтажных стыков и повреждений рубероидного ковра кровель. В настоящее время силами ДСК ремонт кровель этих домов заканчивается, ведется герметизация стыков в тех квартирах, где были обнаружены течи.

Ремонт домов №№ 17, 18, 19 также будет закончен в ближайшее время».

Украинская ССР. На трассе экспортного газопровода Уренгой — Ужгород, проходящего через центральные области Украины, сварены уже десятки километров труб. Строители включились в социалистическое соревнование по принципу «рабочей эстафеты» за досрочное сооружение магистрали.

На снимке: на трассе используются сварочные полуавтоматы «стык-1».

△ △

Курская область. Работники СМУ-4 треста Краснодартрубоводстрой участвуют в сооружении газопровода Уренгой — Ужгород на участке Охочевка — Беседино. Трубы поставляет Харцызский трубный завод Донецкой области и фирма «Маннесман» (ФРГ).

На снимке: работы на трассе газопровода. (Фотохроника ТАСС).

Зам. редактора
Н. Д. РОМАНОВ.



(Время местное)

ПК, 14 сентября

Москва

8.00 Время. 8.40 «Праздник непослушания». Мультфильм. 9.30 На экране — кинокомедия. «Кубанские казаки». 11.30 М. Глинка. «Большой секстет». 11.55 Новости. 14.00 Новости. 14.15 Кинопрограмма: «Братья», «Будни Аины Аавер», «Идут по БАМу поезда». 15.05 Русская речь. 15.35 Выставка Буратино. 16.05 «Великий подвиг». Научно-популярный фильм. 16.25 Играет участница VII Международного конкурса имени П. И. Чайковского пианистка Рита Кинка (СФРЮ). 16.50 Стадион для всех. 17.20 Экономика должна быть экономной. Об опыте работы автомобилистов Пензенской области на уборке урожая. 17.30 Человек и закон. 18.00 Веселые нотки. 18.15 Сегодня в мире. 18.30 Гран па из балета Л. Минкуса «Дон Кихот» в исполнении народных артистов СССР Е. Максимовой и В. Васильева. 18.50 К 60-летию образования СССР. В семье единой. Программа эстонского телевидения. Выступление первого секретаря ЦК КП Эстонии К. Г. Вайно. Премьера документального фильма «Советская Эстония». Премьера фильма-концерта «В солнечном кругу друзей». 20.30 Время. 21.00 Кубок УЕФА по футболу. 1/32 финала. «Спартак» (Москва) — «Арсенал» (Англия). В перерыве — 21.45 Сегодня в мире. 22.45 Премьера документального телефильма «Представление».

Тюмень

23.15 «Тюменский меридиан».

II общесоюзная программа

8.00 Утренняя гимнастика. 8.20 «Ветераны». Документальный телефильм. 8.35 и 9.35 История. 5 класс. Возникновение искусства и религиозных верований. 9.05 и 12.45 Французский язык. 2-й год обучения. 10.05 С. С. Прокофьев. Балет «Золушка». 10.35 и 11.50 Ботаника. 5 класс. Значение растений. 10.55 «Рассказы из заповедного леса». Научно-популярный фильм. 11.20 Шахматная школа. Белая ладья. 12.10 Поэзия М. Луконина. 13.15 Искусство Древней Руси. Передача 1-я. 13.45 Пятилетка — молодость моя. 14.30 М. Горький. Ранние рассказы. 15.20 Новости.

Тюмень

17.00 Хроника новостей. 17.05 «Сто друзей у песенки». Музыкальная передача для детей. 17.35 «От имени детства». Документальный фильм. 18.05 «На полях области». Рейд «Комсомольского прожектора» в хозяйствах Тюменского и Тобольского районов. 18.25 «Кто за?». Хроникально-документальный фильм. 18.45 «Тюменский меридиан».

Москва

19.00 Спорт за неделю. 19.30 Спокойной ночи, малыши! «Каникулы в Простоквашино». Мультфильм.

Тюмень

19.15 «В город пришла беда». Художественный фильм. 1-я серия.

Москва

20.30 «Время». 21.00 «Человек с планеты Земля». Художественный фильм.

СРЕДА, 15 сентября

Москва

8.00 Время. 8.40 «Мешок яблок», «Как ослик счастье искал», «Сказка про Комара Комаровича». Мультфильмы. 9.20 «Человек с планеты Земля». Художественный фильм. 10.50 Очевидное — невероятное. 11.50 Новости. 14.00 Новости. 14.20 Пятилетка — дело каждого. Премьера документального телефильма «Что посеешь, то и пожнешь». 15.10 Историко-революционная тема в советском изобразительном искусстве. 15.40 Отзовитесь, горнисты! 16.25 Объектив. 17.00 Народные мелодии. 17.15 Поэзия М. Танка. 17.50 Мультфильмы: «Кот-рыболов», «Сказки-невелички». 18.15 Сегодня в мире.

Тюмень

18.30 На полях области. Засыпка семян в хозяйствах Омутинского и Юргинского районов. 18.50 «Еще раз о хлебе». Документально-хроникальный фильм.

Москва

19.00 Проблемы — поиски — решения. Ведет передачу политический обозреватель Л. А. Вознесенский. 20.30 Время. 21.00 Кубок УЕФА по футболу. 1/32 финала. «Динамо» (Тбилиси) — «Наполи» (Италия). 2-й тайм. 21.45 Сегодня в мире. 22.00 Кубок обладателей кубков по футболу. 1/16 финала. «Торпедо» (Москва) — «Бавария» (ФРГ). 2-й тайм. 22.45 Концерт гитариста Отто Де Ла Роча (Никарагуа).

Тюмень

23.10 «Тюменский меридиан».

II общесоюзная программа

Москва

9.05 и 13.25 Немецкий язык. 2-й год обучения. 9.35 Астрономия. 10 класс. Основные методы астрономии. (Повторение). 10.05 Учащимся ПТУ. История. Курс на индустриализацию. 10.35 и 11.40 Общая биология. 9-й класс. Жизнь и взгляды Ч. Дарвина. 11.05 Федор Трофимович и другие. Передача 4-я. Экран — учителю. 12.10 Музыка. 3 класс. Музыка народов СССР. Передача 1-я. 12.40 История. 6 класс. Средневековая деревня. 13.05 Природоведение. 4 класс. Солнце и солнечная система. 13.55 К 60-летию образования СССР. Мы — советский народ. Вступительное слово директора Института истории СССР АН СССР, доктора исторических наук С. С. Хромова. 14.45 «Генетическая инженерия». 15.15 Новости.

Тюмень

17.05 Хроника новостей. 17.10 «Советский Урал». Киножурнал. 17.20 Сказка для детей. 17.35 Экран документального фильма: «Застава», «Легендарный Клим». 18.15 «Тюменский меридиан».

Москва

18.30 Песни русского Севера.

Тюмень

19.00 Клуб «Атеист». В передаче принимает участие уполномоченный совета по делам религии при Совете Министров СССР по Тюменской области М. И. Третьяков. 19.30 Спокойной ночи, малыши! «Каникулы в Простоквашино». Мультфильм. (М.). 19.45 «В город пришла беда». Художественный фильм. 2-я серия.

Москва

20.30 Время. 21.00 «Не оконченный урок». Художественный телефильм. 1-я серия.

Тюмень

22.05 Встреча с «Юностью». Концертная бригада Всесоюзного радио в гостях у тюменских строителей.

ЧЕТВЕРГ, 18 сентября

Москва

8.00 Время. 8.40 Отзовитесь, горнисты! 9.25 «Не оконченный урок». Художественный телефильм. 1-я серия. 10.30 «Встреча с Калугой». Документальный телефильм. 10.50 Концерт государственного Волжского русского народного хора. 11.35 «Кукрыниксы». Документальный фильм. 12.25 Новости. 14.00 Новости. 14.20 «Экран друзей». Программа документальных фильмов: «Иена. Портрет города». (ГДР). «Стекло в архитектуре» (ЧССР). «Через Балканы на коне и телеге» (НРБ). 15.15 Первенство европейской лиги по настольному теннису. Сборная СССР — сборная Италии. 15.55 Играет камерный ансамбль «Барокко». 16.10 «По Мексике». Кинопрограмма. 16.45 Под солнцем Родины.

Тюмень

17.30 Продовольственная программа: нет заботы важнее. В передаче принимает участие секретарь парткома совхоза «Заветы Ленина» Голышмановского района А. В. Усольцев. 18.00 «Пехлеваны». Телефильм.

Москва

18.15 Сегодня в мире. 18.30 Играет духовой оркестр. Телевизионный смотр-конкурс. 19.00 Кубок европейских чемпионов по футболу. 1/16 финала. «Грассхопперс» (Швейцария) — «Динамо» (Киев). Передача из Швейцарии. 20.30 Время. 21.05 «И то же в нас очарованье...». Музыкальный телефильм. 22.30 Сегодня в мире. 22.45 «Путешествие по Москве. Улица Горького». Документальный телефильм.

Тюмень

23.05 «Тюменский меридиан».

II общесоюзная программа

Москва

9.15 и 12.40 Испанский язык. 9.45 Природоведение. 4 класс. Наша планета Земля. (Повторение). 10.05 Учащимся ПТУ. Обществоведение. Как человек познает мир. (Материалистическая диалектика — метод познания и преобразования действительности). 10.35 и 11.45 Зоология. 7 класс. Паукообразные. 11.00 Мамина школа. 11.30 «В вечном долгу». Научно-популярный фильм. 12.10 Искусство Древнего Востока. 13.10 Вс. Иванов. «Бронепоезд 14-69». 13.55 «Теплое осеннее солнце». Художественный фильм с субтитрами. 15.15 Новости.

Тюмень

17.05 Хроника новостей. 17.10 «Фока — на все руки дока». Мультфильм для детей.

Москва

17.30 «Жизнь науки». Дагестанский филиал АН СССР. 18.00 В каждом рисунке — солнце.

Тюмень

18.15 «Тюменский меридиан». 18.30 «Ищу соперника». Документально-хроникальный фильм. 19.00 На полях области. Семенное зерно — основа высокого урожая. В передаче принимают участие специалисты сельского хозяйства области. 19.30 Спокойной ночи, малыши! «Наследство волшебника Бахрама». Мультфильм. (М.) 19.45 «Песнь о России». Фильм

Москва

20.30 Время. 21.05 «Неоконченный урок». Художественный телефильм. 2-я серия.

Тюмень

22.05 Мастера искусств — наши гости. Встреча с народной артисткой РСФСР Галиной Короткевич.

ПЯТНИЦА, 17 сентября

Москва

8.00 Время. 8.40 Выступление детских художественных коллективов Болгарии. 9.25 «Неоконченный урок». Художественный телефильм. 2-я серия. 10.25 Играет заслуженный артист РСФСР А. Наседкин. 10.55 В театре зверей имени В. Дурова. 11.40 Рассказы о художниках. 12.10 «Любовь моя — спорт». Концерт. 12.50 Новости. 14.00 Новости. 14.20 «Агостиньо Нето. Поэзия борьбы». Документальный фильм. 14.50 «В краю моем родимом». Фильм-концерт. 15.00 Горизонт. 16.00 Концерт дважды Краснознаменного академического ансамбля песни и пляски Советской Армии имени А. А. Александрова. 16.30 Шахматная школа. 17.00 Мы строим БАМ. 17.30 «Народное творчество». Телеобозрение. 18.15 Сегодня в мире. 18.30 «Режиссер». Премьера документального телефильма о народном артисте СССР, главном режиссере Казахского академического театра драмы имени М. Ауэзова А. Мамбетове. 19.00 В. Моцарт. Соната ре мажор. 19.15 «Наши дети». Кинозарисовка. 19.20 «Мы, нижеподписавшиеся». Художественный телефильм. 1-я серия. 20.30 «Время». 21.00 «Мы, нижеподписавшиеся». Художественный телефильм. 2-я серия. 22.15 Сегодня в мире. 22.30 Концерт Х. Иглесиаса. (Испания).

Тюмень

23.15 «Тюменский меридиан».

II общесоюзная программа

Москва

8.00 Утренняя гимнастика. 8.20 «Живая земля». Научно-популярный фильм. 8.35 и 9.40 История. 4 класс. Ледовое побоище. 9.00 «Баргузинское лето». Научно-популярный фильм. 9.10 и 13.00 Английский язык. 10.05 Учащимся ПТУ. Общая биология. Наследственность и изменчивость. 10.35 и 11.40 История. 7 класс. Древнейшие государства на территории нашей Родины. 11.05 Поэзия Я. Смелякова. Экран — учителю. 12.10 Природоведение. 2 класс. Приметы осени. 12.30 Астрономия. 10 класс. Звездное небо. 13.35 «Знай и умей». Научно-познавательная программа для школьников. 14.20 «Я пишу флот». По страницам произведений Л. Соболева. 15.15 Новости.

Тюмень

17.00 Хроника новостей. 17.05 «Возьми меня с собой». Художественный фильм для детей. 18.25 Продовольственная программа: нет заботы важнее. Передача из Тюменского района. 18.45 «Тюменский меридиан». 19.00 «Эрнст, Буш. Годы, бои, песни». Телефильм. 19.30 Спокойной ночи, малыши! «Наследство волшебника Бахрама». Мультфильм. (М.). 19.45 «Трудный путь». Телефильм. 20.15 Реклама. 20.20 «Филимоновская игрушка». Фильм.

Москва

20.30 Время. 21.00 Л. В. Бетховен. Симфония № 5. 21.35 Чемпионат СССР по хоккею. ЦСКА — «Торпедо». 2-й и 3-й периоды.

Тюмень

23.00 «Добряки». Художественный фильм.

СУББОТА, 18 сентября

Москва

8.00 Время. 8.35 АБВГ. Дейка. 9.05 38-й тираж «Спортлото». 9.15 Федор Трофимович и другие. Передача 5-я. 9.50 Экран собирает друзей. СССР — НРБ. 10.35 Движение без опасности. 11.05 «Под звездами Южного Креста». Научно-популярный фильм. 11.15 Поэзия Евг. Винокурова. 12.10 Премьера документального фильма «Дуэт на льду». 12.30 К Дню работников леса. «Право вести за собой». Телеочерк. 13.00 «Память Малой земли». Репортаж из Новороссийска. 13.15 Концерт ансамбля песни и пляски Московского военного округа. 14.00 Сегодня в мире. 14.15 Фильм — детям. «Марка страны Гонделупы». 15.20 В мире животных. 16.20 Беседа политического обозревателя В. П. Бекетова. 16.50 Программа мультфильмов: «Как утенок-музыкант стал футболистом», «Талант и поклонники», «Старт». 17.20 «Песня-82». 18.00 Беседа председателя Советского комитета защиты мира Ю. А. Жукова. 18.45 «От всей души». 20.30 Время. 21.05 Концерт мастеров искусств в Кремлевском Дворце съездов. 22.05 По музеям и выставочным залам. Художественные сокровища музеев Москвы. 22.50 «Эта сказочная дельта». Документальный телефильм об Астраханском заповеднике. 23.20 Новости.

II общесоюзная программа

Москва

8.00 Утренняя гимнастика. 8.15 «Если хочешь быть здоров». (Советы физкультурникам). 8.20 Музыкальная программа «Утренняя почта». 8.50 «Дело, которому служишь». Документальный телефильм. 9.20 «Шкатулка с секретом». Мультфильм. 9.30 «День ангела». Художественный фильм. 10.40 Программа эстонского телевидения. Праздник песни и танца школьников. Выставка прикладного искусства. Балетные миниатюры. «Сегодня в Таллине». Эстрадная программа. 12.40 Веселые старты. 13.25 Клуб кинопутешествий. 14.20 М. Горький. «Васса Железнова». Фильм-спектакль Государственного академического Малого театра Союза ССР. 16.05 Международное обозрение. 16.20 Музыкальный киоск. 16.50 К 65-летию Великого Октября. «Наша биография». Фильм 46-й «Год 1962-й». 17.50 «Здравствуйте, я ваша тетя». Художественный телефильм. 19.30 Спокойной ночи, малыши! «Леопольд и золотая рыбка». Мультфильм. 19.45 «Здоровье». 20.30 Время. 21.05 Премьера документального фильма «Разбитые зайчики солнца». 21.15 Чемпионат СССР по хоккею. «Спартак» — «Динамо» (Москва).

Наш адрес: 626440, г. Нижневартовск, ул. Менделеева, 11 (1-й микрорайон).

ТЕЛЕФОНЫ РЕДАКЦИИ: редактор — 2-21-63, заместитель редактора и промышленный отдел — 7-29-82, 2-32-06, ответственный секретарь — 7-88-50; отдел партийной жизни — 7-29-87, 2-30-56; отдел информации — 7-28-46, 2-31-96, 6-15-27; отдел писем — 2-33-46; отдел иллюстрации и фотолаборатория — 2-30-56. ТЕЛЕФОНЫ ТИПОГРАФИИ: директор — 2-24-73, 7-27-19; через «Строитель» — 6-19-12; бухгалтерия — 2-32-07.

Нижневартовская типография управления издательств, полиграфии и книжной торговли Тюменского облисполкома. Заказ 10036, объем 1 п. л., тир. 27000.

ПРОЛЕТАРИИ ВСЕХ СТРАН, СОЕДИНЯЙТЕСЬ!

ЛЕНИНСКОЕ ЗНАМЯ

ОРГАН НИЖНЕВАРТОВСКОГО ГОРКОМА КПСС, ГОРОДСКОГО И РАЙОННОГО СОВЕТОВ НАРОДНЫХ ДЕПУТАТОВ ТЮМЕНСКОЙ ОБЛАСТИ

Издается с 4 сентября 1841 года ▲ № 182 (5422) ▲ СРЕДА, 15 сентября 1982 ▲ Газета выходит ежедневно, кроме воскресенья и понедельника ▲ Цена 2 коп.

60-ЛЕТНЮ СССР — УДАРНЫХ НЕДЕЛЬ!

45-й НЕДЕЛЕ — НАИВЫСШУЮ ПРОИЗВОДИТЕЛЬНОСТЬ ТРУДА!



ВПЕРЕДИ — ТАГРИНКА

Более тысячи тонн ценного химического сырья добыл сверх плана коллектив четвертого цеха управления Варьеганнефть. Этот цех эксплуатирует Тагринское месторождение, многое делает для увеличения нефтеотдачи пластов. Руководит цехом один из опытных инженеров Ф. Г. Зайнагутдинов. Коллектив цеха победил в очередном этапе социалистического соревнования за ускорение добычи одного миллиона тонн тюменской нефти в сутки.

Среди бригад добычи, что эксплуатируют Варьеганскую подземную кладовую, наиболее успешно работает бригада В. В. Балюка. Только в минувшем месяце она добыла сверх плана свыше четырнадцати тысяч тонн нефти, с опережением графика добычи трудится и сейчас.

Перекрывают свои задания бригады подземного и капитального ремонта скважин, работающие по вахтово-экспедиционному методу. Их возглавляют мастера С. В. Гладков — П. Б. Измайлов, Г. В. Мороз — Х. Р. Ахмедов. Первая с начала года отремонтировала сверх плана четыре, вторая — одну сверхплановую скважину.

Н. ПОГОРЯНСКАЯ,
нештатный корр.

На снимке: лучший мастер четвертого цеха М. Ф. Галямов.

Фото И. ЯСЬКО.

ТОН ЗАДАЮТ ЛИДЕРЫ

16 тысяч тонн ценного нефтехимического сырья дополнительно к заданию отправили в трубопроводы страны нефтяники первого цеха добычи нефти и газа управления Нижневартовскнефть им. В. И. Ленина. В августе только бригада В. Н. Новичкова дала половину сверхплановой нефти. Комсомольско-молодежный коллектив В. Петрицына лидирует в социалистическом соревновании управления и сегодня.

Трудовых успехов добился и коллектив седьмого цеха, руководимый Н. Н. Прохоровым. Им добыто сверх плана 4100 тысяч тонн нефти. Лучшая в цехе — бригада мастера М. В. Трофимова.

В числе победителей трудового соперничества — пятый цех добычи нефти и газа Н. А. Соловьева. Лидерами являются также бригады ударников коммунистического труда В. В. Нюняйкина и В. А. Нохрина.

Г. КАЧКОВА.

Рождено соперничеством

На 550 тысяч рублей сверх плана выпустил продукции в этом году коллектив первой базы производственного обслуживания по прокату и ремонту бурового оборудования. Он пересмотрел ранее принятые обязательства и решил выполнить годовой план не к 14 декабря, а на четыре дня раньше.

Выпуск сверхплановой продукции стал возможен благодаря действенному социалистическому соревнованию всех подразделений предприятия. Наиболее плодотворно трудятся коллективы цехов по ремонту турбобуров, прокату и ремонту бурового оборудования. Они постоянно занимают призовые места.

В августе, например, в лидеры вышли ремонтники турбобуров. За месяц они выпустили продукции сверх плана более чем на сорок тысяч рублей, с резким увеличением качества.

Вслед за лидером, естественно, идет его постоянный соперник — цех по ремонту бурового оборудования. В августе он отремонтировал дополнительно агрегатов и узлов на двадцать семь тысяч рублей.

Личное первенство — за слесарями Р. Б. Гайсиным, П. В. Горбуновым, В. В. Рудой, А. М. Тукаевым, токарями Н. И. Литвиновым, А. Г. Кулько-вым.

Г. ЕРЕМИНА,
нештатный корр.

Этажи дорожников

Наращивает темпы освоения капитальных вложений и ввода объектов в эксплуатацию коллектив 553-го строительно-монтажного поезда треста Нижневартовскдорстрой. С начала года он освоил сверх плана почти 300 тысяч рублей. Годовой план решено выполнить к 14 декабря.

Предприятие сдало в эксплуатацию в этом году девятиэтажный дом по проспекту Космонавтов, полным ходом ведет сооружение еще двух таких же домов в четвертом микрорайоне, прокладывает дорогу от первой Нижневартовской железнодорожной станции до базы технического снабжения, что расположены на реке Вах.

На всех этих объектах достигнуто опережение графика работ. В этом заслуга бригады отделочников В. И. Куровой, коллектива первого участка, которым руководит А. Я. Пятков.

Н. ЛЕВАШОВА,
начальник планового отдела СМП-553.

Дороги к месторождениям

Успешно справился с планом восьми месяцев коллектив управления механизированных работ треста Нижневартовскдорстройремонт.

На строительстве и ремонте дорог к нефтяным месторождениям района отсыпано 1464 тысячи тонн грунта. Это превышает установленное задание. В социалистическом соревновании, посвященном 60-летию образования СССР, впереди бригада водителей, возглавляемая кавалером ордена Дружбы народов коммунистом В. П. Дубасовым. Передовой коллектив с начала года перевез свыше 221 тысячи тонн грунта для отсыпки дорог на Самотлоре и выполнил план второго года одиннадцатой пятилетки ко Дню нефтяника.

По-ударному трудится и комсомольско-молодежный коллектив О. Поцелуенко. В августе при плане 12900 перевез еще 13800 тонн грунта. В последней декаде августа бригада получила задание: в короткий срок построить дорогу к кустам №№ 42 и 43 на Юточном месторождении и успешно с ним справилась. При выполнении задания отличились водители Н. Кинделов, О. Поцелуенко, В. Маслов.

Э. ОСОКИНА.

К новым буровым

Почти полторы производственные нормы выполнила в августе бригада экскаваторщиков М. Н. Миниахметова из первого управления механизированных работ треста Нижневартовскнефтеспецстрой. А с начала года на дальнем — Северо-Варьеганском месторождении эта бригада разработала и отгрузила 546 тысяч кубометров грунта для строительства кустовых оснований и подъездных путей к ним.

Успешно трудится и бригада, руководимая ударником коммунистического труда Б. Ф. Маняковым. Победитель социалистического соревнования, она достойно несет звание одной из лучших бригад треста, работает со значительным опережением графика. На обустройстве кустов, строительстве дорог на Самотлоре при плане 1854 тысячи экскаваторщики этой бригады разработали 2055 тысяч кубометров песка.

Т. БУСЫГИНА
секретарь партийной организации

Чествуют трудом

Встав на почетную вахту в честь первопроходцев нефтяной целины, коллектив треста Нижневартовскнефтегеофизика уверенно справляется с сентябрьским заданием по исследованию бурящихся скважин.

Тон в соревновании задают в эти дни производственные партии Н. Федорова, Р. Насырова, И. Заикина, А. Купцова. Уже сегодня эти коллективы справились с планом девяти месяцев. Вровень с ними идут партии, возглавляемые В. Грушецким, Е. Лебединым, С. Горбунцовым, Х. Фаттаховым.

Свой ударный труд геофизики посвящают добыче миллиона тонн тюменской нефти в сутки.

Н. СМИРНОВ.

ПРИЯТНЫЕ ВСТРЕЧИ

Сорок пятая неделя декады, посвященной 60-летию образования СССР, отдана нефтяникам. Вчера для тех, кто добывает нефть, Дворец культуры «Октябрь» провел день культуры на предприятиях города. Концертные бригады Дворца выехали в нефтегазодобывающее управление Белозернефть, управление буровых работ № 2, тампонажную контору. Перед тружениками этих предприятий состоялся творческий отчет самодеятельных коллективов, в которых занимаются в послерабочее время работники объединения Нижневартовскнефтегаз.

А вечером встречи продолжились в рабочих общежитиях №№ 2, 4, 18, 19, 20, 27 и 30. Они оставили добрые впечатления у жильцов общежитий и у самих нефтяников.

Недели покорителей нефтяной и газовой целины

Лекции на предприятиях

На предприятиях города и рабочих общежитиях выступают лекторы общества «Знание» А. Е. Тисленко, Г. В. Пировенко, Ф. А. Сединкин, В. В. Мягчилов и другие. Они рассказывают о перспективах развития Нижневартовского нефтяного района и Тюменского территориального комплекса. Большой популярностью пользуются и лекции, посвященные 60-летию СССР, с которыми выступают Э. Н. Сугаков и О. А. Грицай.

Говорит радиогазета

На вертолетной площадке, откуда отправляются к своим рабочим местам нефтяники, ежедневно раздается голос диктора радиогазеты. В ней рассказывается о ходе социалистического соревнования за быстрейшее достижение добычи одного миллиона тонн тюменской нефти и одного миллиарда кубических метров газа. Пропагандируются достижения передовиков и новаторов производства, проводятся беседы, посвященные 60-летию СССР.

Выступили на Покачах

Перед тружениками, осваивающими Покачевское нефтяное месторождение, выступила информационно-пропагандистская группа парткома Нижневартовскнефтегаза. С лекцией об освоении нефтяных богатств нашего района и перспективах его развития выступила М. И. Кунгд. Затем силами агитбригады комитета комсомола был дан концерт. Работала книжная выставка, в которой был большой выбор общественно-политической, технической и художественной литературы.

А. АЛЕКСЕЕВА.

Быть воспитателем на деле

ИДЕОЛОГИЧЕСКАЯ РАБОТА

В постановке марксистско-ленинского образования большая роль принадлежит методическому совету. Наш совет, руководят которым Л. И. Тужовский, действует уже несколько лет. Первоочередную задачу он видит в подборе и воспитании пропагандистских кадров. И сейчас это наиболее подготовленные руководители и специалисты служб.

Пропагандисты ежемесячно посещают семинары, на которых рассматриваются вопросы методики преподавания, обмена опытом работы.

Большое значение придает совет контролю за ходом занятий в школах основ марксизма-ленинизма, особенно в начале учебного года, поскольку начало занятий во многом определяет качество учебы в течение всего периода обучения. Для этого составляются графики посещения их членами совета, парткома, администрации. Такой контроль позволяет своевременно обнаружить и устранить организационные и методические просчеты, своевременно оказать пропагандистам необходимую помощь.

Каждый член методсовета в течение всего учебного года неоднократно посещает занятия, контролирует выполнение программного материала определенной группы пропагандистов, помогает им составлять личные творческие планы, учит работать с ними. Все это находит отражение в специальных дневниках.

Члены методсовета В. А. Зиновьева, В. В. Бахилов, Г. И. Павленко стали настоящими наставниками пропагандистов. Они почти ежемесячно посещают занятия в школах, разрабатывают для пропагандистов рекомендации изучаемых тем, беседуют со слушателями.

Контролируется работа пропагандистов не только во время посещений занятий. На ежемесячных заседаниях методсовета заслушиваются отчеты руководителей школ, обсуждаются личные творческие планы, учитываются говоря, нет на участке такого дела, за которое не чувствовали бы ответственности коммунисты. Поэтому и настрой в бригаде боевой. Исключены нарушения трудовой дисциплины, нет текучести кадров.

С увлечением говорили на собрании о Юре Суханове, Зинкере Горбуленко, Евгении Демьяновском, Юлеге Чучумадзинове и других. Немало добрых дел на их счету.

Вот и сейчас бригада решила провести коммунистические субботники 2 октября 1982 года, в день рождения создания организации «Молодая гвардия», посвященный памяти героев-краснодонцев — верных сынов Ленинского комсомола. Заработанные деньги будут перечислены в Фонд мира. Бригада приняла обращение ко всем комсомольско-молодежным коллективам города поддержать почин, тем самым внести свой вклад в дело сохранения мира на нашей планете.

А. ЕВДОКИМОВА.

В ДЕНЬ ПАМЯТИ МОЛОДОГВАРДЕЙЦЕВ

ИДУТ ОТЧЕТЫ И ВЫБОРЫ

Добрая слава идет в первом вышкомонтажном управлении о комсомольско-молодежном коллективе, которым руководит пропагандист Анатолий Ивашкевич. Бригада Ивашкевича в марте этого года и сразу же стала лидировать в социалистическом соревновании. Два квартала подряд занимала первые места среди КМК объединения и города. В соревновании в честь высшего форума комсомольцев завоевала право называться бригадой имени XIX съезда ВЛКСМ.

Свои успехи вышкомонтажники связывают с инициативной работой комсомольской группы бригады. Недавно она провела отчетно-выборное собрание.

Чем, какими качествами завоевал КМК столь высокий авторитет? Если коротко сказать — всеми своими делами. Возьмем Азата Оганесяна. Умеет привлечь к себе людей, организовать их на совместные дружные действия, никому не откажет в профессиональной помощи, проявит участие к чужой беде, порадуется чужой радости. И то, и другое близко его сердцу. На своем участке использует все резервы, наведен должный порядок во всем, и дела продвигаются все время вперед. Ни одна бригада не добилась таких высоких показателей, как Азата Оганесяна.

Эти слова полностью относятся и к комсомольской группе. Так понимает задачу каждый член КМК. Нет ни одного комсомольца, который бы не имел поручения. Они шефствуют над группой профессионально-технического училища, в составе комсомольского оперативного отряда принимают участие в наведении порядка на улицах города, активные участники и в художественной самодеятельности.

Есть агитаторы, политинформаторы, наставники, дружинники. Иначе говоря, нет на участке такого дела, за которое не чувствовали бы ответственности комсомольцы. Поэтому и настрой в бригаде боевой. Исключены нарушения трудовой дисциплины, нет текучести кадров.

С увлечением говорили на собрании о Юре Суханове, Зинкере Горбуленко, Евгении Демьяновском, Юлеге Чучумадзинове и других. Немало добрых дел на их счету.

Вот и сейчас бригада решила провести коммунистические субботники 2 октября 1982 года, в день рождения создания организации «Молодая гвардия», посвященный памяти героев-краснодонцев — верных сынов Ленинского комсомола. Заработанные деньги будут перечислены в Фонд мира. Бригада приняла обращение ко всем комсомольско-молодежным коллективам города поддержать почин, тем самым внести свой вклад в дело сохранения мира на нашей планете.

А. ЕВДОКИМОВА.



Начало пути

На снимке Р. КУБАТОВА — Лариса Пошиванова, распределитель работ четвертого разряда управления по повышению нефтеотдачи пластов и капитальному ремонту скважин.

Все просто в биографии этой девушки. Да и биография ее только начинается. Ей 21 год. Она родилась в городе Отрадном Куйбышевской области в семье рабочего. В Нижневартовск приехала с родителями четыре года назад — и сразу на производство.

Должность у нее вроде бы не романтичная: просто распределитель работ. Но, как говорится в народе, не место красит человека, а человек — место. И Лариса сумела проявить себя добросовестной, исполнительной, ответственной. Любое порученное дело она выполняет качественно и в срок.

С большим энтузиазмом, энергично Лариса включилась в общественную жизнь коллектива. Нужно молодежный вечер организовать — ее просить не надо, на субботник вывести комсомольцев, дело дать каждому — и тут Лариса в первых рядах. Заметили комсомолку — ее способности, выбрали членом бюро цехового комитета, заместителем секретаря комсомольской организации всего предприятия.

21 мая на вечере трудовой славы, где молодежь города славила вклад XIX съезду ВЛКСМ, Ларисе Пошиванова вручена грамота обкома комсомола за активную работу с молодежью.

В этом году коллективу управления была оказана большая честь — выдвинуть своих кандидатов в депутаты городского Совета. На общем собрании единодушно проголосовали за Пошиванову.

— Мы верим, — сказал, характеризуя ее, председатель профбюро комитета П. А. Рождествин, — что Лариса оправдает оказанное доверие коллектива. Для этого у нее достаточно знаний, и энергии, и желания быть для людей необходимой.

Две заветные мечты у Ларисы: стать коммунистом и поступить учиться в институт. Первая почти осуществилась: недавно ее приняли кандидатом в члены КПСС. Рекомендовали старейший коммунист управления К. М. Куприянов и инженер-технолог с десятилетним стажем Т. Н. Морозова. Они сказали много хороших слов о комсомолке, достойной быть в рядах партии.

Достижение второй цели для Ларисы — вопрос ближайшего учебного года. Она готовится к вступительным экзаменам в институт.

А. АНДРУСОВА.

ПО РОДНОЙ СТРАНЕ



Украинская ССР. На многих компрессорных станциях газопроводов Уренгой — Петровск будет работать оборудование, изготовленное на Харьковском машиностроительном заводе имени Ф. Э. Дзержинского. Это — теплообменники, газосепараторы. Недавно машиностроители получили заказ на выпуск новой для них продукции — запорных шаровых кранов. За короткое время осуществлена подготовка производства, изготовлена оснастка и сейчас уже ведется сборка первых образцов нового оборудования. Все заказы для этой магистральной стройки выполняют комплексные специализированные бригады, работающие по единому наряду. Коллектив завода включился в социалистическое соревнование по принципу «Рабочей эстафеты».

На снимке: сборку запорных шаровых кранов ведут слесари М. Д. Федорик и В. Н. Оленчук (справа).



Азербайджанская ССР. Приборы дистанционного управления, гидравлические динамографы и другую технику, предназначенную для разведки полезных ископаемых, выпускает Бакинский приборостроительный завод. Четверть своей продукции бакинцы маркируют Знаком качества. Помимо нефтедобывающих районов нашей страны, завод выполняет заказы на приборы для стран СЭВ, а также Ирака, Афганистана, Пакистана, Индии.

Десятки рабочих Бакинского приборостроительного завода, взяв в честь 60-летия образования СССР повышенные обязательства, досрочно справились с ними, рапортовав о завершении годового задания.



Армянская ССР. Октемберянский консервный завод выпал с начала года сверх плана 3 миллиона 338 тысяч условных банок консервов. В ассортименте — вареные, джемы, компоты, соки. Марианды. В 1982 году завод отгрузит потребителям 81 миллион 400 тысяч банок консервов 53 наименований.

На снимке: на складе готовой продукции Октемберянского консервного завода.

(Фотохроника ТАСС).

СЕМЕЙНОЕ ВОСПИТАНИЕ

Сделай самого себя

Однажды спрашиваю на улице курящего подростка, зачем он курит и слышу откровенное: давно, с первого класса.

— Почему не бросаешь?

Все мои друзья курят, да и сам втянулся здорово, трудно бросить.

Жизнь без преодоления препятствий бесмысленна, с этим подросток согласился. Теоретически, на словах, он знает, что «курить — здоровью вредить» А вот практически бросить эту вредную привычку он не смог. Слова, внушения, нотации и нравоучения — все это он выслушал в большом объеме. Но от слов надо переходить к делу, а это парню оказалось не по плечу. Навязанные запрещения почти не достигают цели, если сам на себя не делаешь насилие, если вполне не осознанно и осмысленно твердо не решишь сделать что-то.

А для этого в ребенке с детства должна быть заложена совесть. Собственную совесть тоже можно воспитывать, формировать точно так же, как мускулы. Фундамент в человеке, прочный и надежный — это прежде всего совесть. И нравственное самовоспитание это воспитание человеком собственной совести. В. А. Сухомлинский говорил: «Воспитывать самого себя — это значит уметь переживать угрызение совести». Для человека совестливого нет ничего хуже суда собственной совести.

...В школьную столовую шумно вбегают ребятишки. За столом шестиклассников царит недоразумение, крик: нет надежды на не хватило порций. Их молниеносно «уплетают» товарищи. Свою и чужую.

Помню, отец рассказывал мне в детстве о своих случаях на войне. Часто останавливались на том, что когда, бывало, после многих дней похода, голода выпадало изобилие хлеба, некоторые солдаты с жадностью накидывались на еду, забывая о чувстве совести, о товарищах, стараясь схватить кусок побольше. И бывало умирали от ненасытности. Отец не противтвал руку одним из последних и брал немного, думая о том, что остается другим. Клал в рот хлебные крошки и сосал.

Эти яркие рассказы идут со мной по жизни.

Начальная форма нравственного самовоспитания — в борьбе между «хочу» и «надо». Сумеет ребенок подчинить свои желания необходимости, чувству долга — это значит человек на пути к становлению личности.

Побудить ребенка к самовоспитанию может товарищ, книга, фильм, случай. Легче и удобнее это сделать родителям в семье. И личным примером, и, может быть, выбрав момент, подсунуть как бы случайно книгу о сильном, интересном человеке.

Для формирования человеческой личности огромное значение имеет взаимопонимание в семье, добрые чувства между родителями, их друзьями, родителями родителей.

По соседству со мной живет семья, взаимоотношение членов которой неприятны и ничем неоправданы. А в семье две девочки. Их мать отделила бабушку в питании. Плохо относятся к бабушке и внучки. Бабушка в семье лишний человек, обуза. Тут нет культа культа старости. Чувание люди переходят ее через дорогу, после бани соседи приносят ей булочку и чаю. Когда она больна, и душевный разговор со старушкой тоже вступают посторонние люди.

«Двойные» люди растут в этой семье. В школе примерные ученицы — активные комсомолки, дома — черствые, грубые эгоистки, без всякого чувства ответственности перед самыми близкими людьми.

Досадно то, что и мать ожидает некоторая старость, без душевного дочернего тепла. Ее собственная жестокость бумерангом возвернется к ней самой.

Приучать жить не только для себя, но и для других — нужно с детства. Нужно смотреть внимательней вокруг себя, и тогда каждый убедится, что рядом окажется человек, кому нужна помощь. Учить работать над собой, делать из себя человека, строить личность — вот что главное.

Л. ЯРКОВА.

◆ ИСК БЕСХОЗЯЙСТВЕННОСТИ

РАСТОЧИТЕЛИ

В 1982 году Стройбанком на развитие города и района выделено 380 миллионов рублей. В том числе на жилищное строительство — 180 миллионов рублей, приобретено строительных материалов (Нижневартовскстрой, Перемстройстрой, СМУ-2 треста № 3, Мегионгазстрой, трест № 37 Белпромстроя и другие). Как же хозяйственные руководители относятся к использованию полученных от государства кредитов?

По этому поводу в июле — августе работники отделения Стройбанка проведено восемнадцать проверочных рейдов. Факты свидетельствуют, что отдельные руководители проявляют вопиющую бесхозяйственность и расточительство к использованию народных средств.

Так два года подряд руководство треста Мегионгазстрой дает обещания о наведении порядка в учете и хранении дорогостоящих труб, металла, строительных ценностей, но сдвигов мало. В УПТК Мегионгазстроя неудовлетворительно хранятся материалы на сумму 1082 тысячи рублей. Ценнейшие металлические трубы расхищаются по всей территории и с 1978 года не реализуются. Мертвым капиталом лежат керамические трубы, завезенные еще в 1874 году. металлоконструкции в разных марок штурмовины на земляной грунт без стеллажей, плитный кран, который ржавеет с 1975 года.

Не заскладировано: чугунная фасонина, канализационные люки, мраморная плита, дверные полотна — все брошено под открытым небом. С нарушением норм заскладировано оконное и витринное стекло. Полностью разукомплектовано оборудование, хранящееся на площадках: фильтр рукав, холодильный шкаф, две холодильные установки, распределительный щит.

На новой базе также допущена преступная бесхозяйственность. Построенные склады пустуют, но зато цемент, минвата, оконные детали, дверные блоки вперемешку с железобетонными плитами хранятся под открытым небом.

Не лучше обстоит дело с учетом и хранением ценностей в СМУ-2 треста № 3 Омскпромстроя. В 1981 году начальник СМУ-2 по хозяйственности был наказан комиссией народного контроля, однако меры не приняли. Ценные изделия не складируются по нормам и маркам, высота значительно превышает все стандарты. На берегу Оби на валом брошены железобетонные изделия. На центральном складе пятьдесят тонн металла на сумму 2455 рублей свалено в грунт, в большинстве мест перемешан с землей. На открытых площадках мастикой, столярные изделия на сумму 123428 рублей. Они деформированы, приходят в негодность.

Не заботятся о сохранности государственных средств и руководители треста № 37 Белпромстроя. Строительные материалы на сумму 3500 тысяч рублей не ограничены в нижнем не охраняются, ценности отпускаются без лимитно-заборных карт. На основном складе материалы хранятся в неудовлетворительном состоянии: нет крыши, стеллажей. Деревянные детали: дверные и оконные блоки, комплекты щитов на сумму 43966 рублей складированы не по нормам, деформируются. Сухая штукатурка на сумму 938 рублей уложена без прокладок. Минвата на сумму 34562 рубля свалена в грунт.

Бесхозяйственно также относятся к хранению ценностей в НГДУ Урьевнефть и Белорусском УБР. На территории строительных площадки Поточного месторождения ДНС-3 и ППНС брошены в беспорядке металлические трубы, электрокабельная продукция, задвижки. Аналогичное можно видеть на семнадцати скважинах Поточного месторождения. Там что же конкретные расточители?

А. КИРЕЕВА,
управляющая городским отделением Стройбанка.

Н. ДМИТРИЕВ,
наш корр.

ХОТЯ ПИСЬМО И НЕ ОПУБЛИКОВАНО

Выставлены посты

В редакцию обратились жители 11-го, 12-го, 13-го, 14-го и других микрорайонов с просьбой помочь в обеспечении безопасности перехода через улицу Мира. На наш запрос ответил начальник Нижневартовского ГОВД подполковник милиции В. М. Маслюковский.

— В настоящее время на ул. Мира постоянно дежурят два инспектора дорожно-патрульной службы, один из которых осуществляет надзор за движением на участке между одиннадцатым и двенадцатым микрорайонами, а второй — между третьим и шестым микрорайонами.

На числа освобождения внештатных сотрудников милиции в дневное время с 7.00 до 19.00 выставляют посты ГАИ на пересечении ул. Мира с ул. Ханты-Мансийской и Менделеева.

В вечернее время с 19.00 до 22.00 контроль за движением по этой улице осуществляют оперативные транспортных средств при...

Запланировано установка светофоров сроком 12-го микрорайона в районе пересечения улиц Мира и Дружбы Народов, а также информационных... Дополнительно здесь будет пешеходный переход. Работы на 13-го и 14-го микрорайонах ведутся в соответствии с планом...

После сдачи в эксплуатацию ул. 60 Лет Октября проезд транспортных средств по ул. Мира будет строго ограничен...

Веселая переменка

Совсем недавно, на первом сентябрьском рассвете прозвенели школьные звонки. Они возвестили о начале нового учебного года. И звонкоголосая детвора заполнила классы школ.

Празднику знаний посвящался утренник «Веселая переменка», который прошел в районном Доме культуры. На сцене красочно оформленная книга с названием «Страна знаний». Методист Дома культуры Л. В. Селезнева повела рассказ о том, какой поистине всенародной любовью и вниманием окружен единственный привилегированный класс нашего общества — дети.

А заведующая филиалом № 6 библиотеки Т. Н. Фалькова провела литературную викторину «Мой любимый герой», познакомила юных читателей с новыми книгами.

Затем на сцену вышли ведущие Оля Паплевка и Жанна Попова. Они нарисовали на бумаге дорогу, школу, парту, звонок и сопровождали рисунки стихами. И как только Оля нарисовала звонок со словами «...А звонок нарисовать и наступит переменка», на сцену выбежал Матвейка-почтальон со школьным звонком, а за ним школьники. Все вместе дружно спели песню «Осень».

Затем начались игры «Волшебная палочка», «Это все мои друзья», «Веселые маляры». Ребята инсценировали рассказ «Твоя работа».

А потом ученики рассказали Матвейке и детям смешные истории: «Два дневника», «Незаменимый Гераскин», «Кот и лодыри», читали стихи о школе, танцевали веселый танец «Переменка».

В конце утренника дружно, все вместе разучили песню «Школьная роща».

О. КУЗЬМЕНКО,
директор районного Дома культуры.

СПОРТ СПОРТ СПОРТ

Два дня бега



Нижневартовск прощался с летом. По-разному проводили горожане два минувших выходных дня. Одни посвятили их сбору даров леса и общению с природой, другие проводили время в кругу семьи, а спортсмены вышли на свои последние старты.

Суббота, 11 сентября. Кроссмены ДСО «Труд» мерялись силами в последнем «уличном» виде программы спартакиады — легкоатлетическом кроссе (на снимке). День выдался под стать спортивному празднику. В ярком солнечном освещении дорожки городского парка запестрели разноцветными костюмами бегунов. Свыше ста человек приняли участие в этих соревнованиях.

«В спартакиадной таблице сейчас две верхние строчки за коллективами треста Нижневартовскнефтеспецстрой и объединения Нижневартовскстрой, которые со знаменательным отрывом опережают другие команды и, по всей вероятности, сохранят свое лидерство до финиша.

Кому из них достанется чемпионский титул, будет зависеть от результатов их выступлений в оставшихся видах. Это и определило накал борьбы на дорожках парка. После первых же забегов стало ясно, что спорсмены только этих двух коллективов реально претендуют на первое место. В тройках призеров по два представителя названных команд, да и все зачетные участники (а их по положению должно быть десять человек) вышли на старт. К сожалению, многие другие участвующие организации не смогли выдержать установленной нормы и заранее обрекли себя на роль аутсайдеров.

Что касается результатов соревнований, то в настоящее время главная суденская коллегия занимается их обработкой, и после утверждения они будут официально объявлены. Разрыв между основными соперниками всего лишь в несколько секунд, и требуется большая тщательность в подсчете, чтобы избежать ошибки.

Тройка призеров у женщин, соревновавшихся на пятисотметровой дистанции, выглядит так: Раиса Немова (Нижневартовскстрой), Халима Аброщикова (НГДУ Нижневартовскнефть), Раиса Мустаева (НГДУ Мегионнефть).

На дистанции вдвое длиннее победителем среди мужчин стал Федор Габдулин (трест Нижневартовскнефтеспецстрой), одноклубник Михаил Петров занял третье место, пропустив вперед Евгения Кирилина из команды Нижневартовскстроя.

Воскресенье, 12 сентября — Всесоюзный день бегуна был по-настоящему осенним, хмурым и холодным. Даже первые снежинки появились в воздухе. Это обстоятельство, наверное, и отпугнуло многих любителей от участия в Дне бегуна, который нижневартовские строители провели в окрестностях седьмого микрорайона на хорошо подготовленной трассе. Для самых настоящих приверженцев бега, отдающих ему всю душу, непогода не стала помехой.

Спортсмены начали свои забеги с марафонских дистанций 30 и 20 километров, на которых можно было видеть участников вчерашнего кросса Е. Кирилина, Б. Болибруха и старшего члена команды сорокачетырехлетнего И. Скворцова, пришедшего со своей семьей. Его маленькие дочки довольно уверенно освоили дистанцию в 100 метров и в награду получили специально подготовленные ко Дню бегуна сувениры. Точно такие же, какие получили и все остальные, покорившие свою дистанцию. Женщины ограничились полукилометровкой. Мужчины завершили беговой праздник забегом на два километра.

Л. ГОЛОВАНОВ,
судья республиканской категории.
Фото Р. КУВАТОВА.

Зам. редактора
Н. Д. РОМАНОВ.

ОБЪЯВЛЕНИЯ

САЛЕХАРДСКИЙ ЗООВЕТЕРИНАРНЫЙ ТЕХНИКУМ

объявляет прием учащихся на 1982-83 учебный год.

Техникум готовит специалистов сельскохозяйственного производства: зоотехников и ветеринарных фельдшеров. Срок обучения на базе 8 классов — 3 года 6 месяцев, на базе 10 классов — 2 года 6 месяцев.

Документы принимаются до 20 августа.

Прием в техникум производится без вступительных экзаменов. Для поступления в техникум необходимо подать заявление на имя директора с приложением аттестата или свидетельства об образовании в подлинике, четыре фотографии размером 3х4 см, справку о состоянии здоровья по форме № 286, автобиографию, справку с места жительства, свидетельство о рождении или паспорт предъявляется лично.

Учащимся выплачивается стипендия 45 рублей в месяц. Жители Крайнего Севера и малообеспеченные зачисляются на полное государственное обеспечение. Общежитие предоставляется всем нуждающимся. При техникуме имеется столовая, буфет.

Зачисленные в техникум должны иметь два белых халата, чепчик на голову, спортивную форму.

Адрес техникума: 626609, г. Салехард, Тюменская обл., ул. Республики, 36 «а».

Бюро по трудоустройству приглашает:

в нефтегазодобывающее управление Покачевнефть для работы на Покачевском месторождении — старшего инженера ПТО, начальника смены ЦИТС, мастера по добыче нефти и газа, мастера участка капитального ремонта зданий и сооружений, киномеханика;

в НГДУ Хохряковнефть — инженера-сметчика с опытом работы в строительстве нефтяной промышленности, инженера или техника-геодезиста, инженера или опытного техника-строителя, знакомого с проектной работой, экономиста-строителя с опытом работы в службе заказчика по обустройству месторождений;

в Нижневартовский Дом пионеров — руководителей кружков горнистов и барабанщиков, кинолюбителей, ансамбля народных инструментов, радио, начального технического моделирования, кружков общетехнического конструирования, киномехаников, радиолюбителей, радиоспорта, звукозаписи, юного цветовода, юного ботаника, юннатов; химиков-краеведов, химии и фотографии, художественной гимнастики, баянистов и аккордионистов.

Обращаться в бюро по трудоустройству. ул. Нефтяников, 1 «а».

НИЖНЕВАРТОВСКИЙ РАЙРЫБКООП

производит в г. Нижневартовске и национальных поселках района закуп ягод, грибов, орехов, ивового корья, лекарственно-технического сырья по закупочным ценам.

Сдатчики лесной продукции могут приобрести на льготных условиях автомобили «Жигули», «Москвич», мотоциклы «Урал», ковры, дорожки, хрусталь, сервизы столовые, чайные, электросамовары, меховые изделия, швейные машины, бензопилы, сети, бредни.

По условиям сдачи обращаться: г. Нижневартовск, в розничные торговые предприятия, или по телефону 2-01-85; в национальные поселки к зав. магазинами.

СОБИРАЙТЕ И ПРОДАВАЙТЕ ДАРЫ ПРИРОДЫ В МАГАЗИНЫ И ПРИЕМНЫЕ ПУНКТЫ РАЙРЫБКООПА!

ВНИМАНИЮ ПОКУПАТЕЛЕЙ!

На период ремонта в магазине № 42 «Детский мир» отдел «Детская обувь» находится по адресу: ул. Омская, 10, в помещении бывшего магазина «Ковры»; отдел «Трикотаж» расположен по ул. Пионерской, № 14, в помещении магазина «Ткани», отдел «Одежда» находится в помещении магазина «Мебель» на Комсомольском бульваре.

Мебельные товары можно будет приобрести по адресу: Комсомольский бульвар, в здании мебельного склада. Ковры и ковровые изделия реализуются в магазине № 96 «Товары для дома», расположенном в 13 микрорайоне, Ханты-Мансийский проспект, № 37.

ПОСЕТИТЕ МАГАЗИНЫ ОРСА ПРОМЫШЛЕННЫХ ТОВАРОВ.

Мегионский городской исполнительный комитет народных депутатов информирует о том, что в г. Мегионе создается кооператив лодочных стоянок. Самовольно построенные места хранения лодок будут ликвидированы.

Желающие вступить в кооператив могут обратиться в горисполком, отдел ОСВОД, с 16 до 18 часов.

Коллектив управления Мегионэнергонефть выражает глубокое соболезнование начальнику управления тов. Шевченко Анатолию Петровичу по поводу трагической гибели его дочери

ШЕВЧЕНКО Ольги Анатольевны.

Наш адрес: 626410, г. Нижневартовск, ул. Менделеева, 11 (1-я микрорайон).

ТЕЛЕФОНЫ РЕДАКЦИИ: редактор — 2-21-62, заместитель редактора и промышленный отдел — 7-29-82, 2-32-06; ответственный секретарь — 7-88-50; отдел партийной жизни — 7-29-87, 2-30-56; отдел информации — 7-28-40, 2-31-96, 6-15-27; отдел писем — 2-33-46; отдел иллюстраций и фотолаборатория — 2-30-56. ТЕЛЕФОНЫ ТИПОГРАФИИ: директор — 2-24-73, 7-27-15; через «Строитель» — 6-19-12; бухгалтерия — 2-32-07.

Нижневартовская типография издательств, полиграфии и книжной торговли Тюменского облисполкома. Заказ № 10181, объем 1 п. л., тип. 27000 экз.

ПРОЛЕТАРИИ ВСЕХ СТРАН, СОЕДИНЯЙТЕСЬ!

ЛЕНИНСКОЕ ЗНАМЯ

ОРГАН НИЖНЕВАРТОВСКОГО ГОРКОМА КПСС, ГОРОДСКОГО И РАЙОННОГО СОВЕТОВ НАРОДНЫХ ДЕПУТАТОВ ТЮМЕНСКОЙ ОБЛАСТИ

Издается с 4 сентября 1941 года ▲ № 183 (5423) ▲ ЧЕТВЕРГ, 16 сентября 1982 года ▲ Газета выходит ежедневно, кроме воскресенья и понедельника ▲ Цена 2 коп.

60-ЛЕТИЮ СССР — 60 УДАРНЫХ НЕДЕЛЬ

ОПЕРЕЖАЮЩИМИ ТЕМПАМИ

Досрочно выполнила социалистическое обязательство в честь 60-летия образования СССР бригада освоения скважин из второго Нижневартовского бурового управления мастера Б. М. Давыдова. Она подготовила к эксплуатации 88 нефтяных скважин. Это на одну скважину больше, чем предусматривалось бригадой.

Близок к заветному рубежу — досрочному выполнению годового плана—и проходческий коллектив мастера Героя Социалистического Труда А. Д. Шакшина. Ему осталось построить на Самотлоре менее трех тысяч метров скважин. А сегодня на его счету 62200 метров проходки. Опережающие темпы работ неслучайны: бригада мастера А. Д. Шакшина решила за эту пятидетку выполнить шесть годовых планов.

Вслед за лидером идет буровой коллектив мастера Р. Ф. Шайхнева. Он построил с начала года уже 54000 метров скважин. Иначе и нельзя: ведь постоянным наставником этой бригады является коллектив А. Д. Шакшина, который трудится под девизом «Ни одного отстающего рядом».

Г. ЛОЗИНСКИЙ.

НА СЕВЕРНОЙ ПЛОЩАДИ

Все в больших объемах ведет эксплуатационное бурение на Северном Варьегане коллектив Ивано-Франковского бурового управления.

И хотя в этом году из-за нехватки техники, материалов, плохих дорог допущено некоторое отставание в строительстве скважин, которое безусловно будет преодолено, все же есть буровые бригады и бригады освоения скважин, работающие ритмично и качественно. Именно на них, лидеров социалистического соревнования равняются остальные.

Так, строительство второго куста скважин в этом году ведет бригада мастеров Е. И. Ничика и В. П. Матвиеца. С начала года она пробурила более 37000 метров горных пород. До завершения годового плана ей осталось пробурить еще менее семи тысяч метров нефтяных скважин.

Качественно, с опережением графика бурит скважины и бригада мастеров Т. В. Сворыка и Б. Д. Заяца. С начала года на ее счету почти 37000 метров проходки.

Буровое управление перекрыло задание по освоению скважин. С начала года заказчику передано 147 нефтяных стволов. В этом заслуга бригад освоения мастеров Р. В. Надольского и Я. В. Поповича, П. Д. Примака и П. Д. Сабаты.

В. КРАСИН, начальник смены центральной инженерно-технологической службы управления.

ТАК РАБОТАЮТ МАСТЕРА

Комсомольско-молодежная бригада мастера В. С. Киреева из Варьеганского бурового управления одна из лучших среди молодежных проходческих коллективов района.

Она среди первых буровых комсомольско-молодежных бригад приняла повышенные социалистические обязательства в честь 60-летия образования СССР, решив досрочно выполнить производственную программу двух лет текущей пятилетки.

Проходчики В. С. Киреева верны своему слову — они построили 64000 метров скважин на Варьегане и достигли рубежа, определенного планом двух лет пятилетки. Киреевцы досрочно справились и с государственным планом этого года.

Наибольший вклад в досрочное выполнение высоких социалистических обязательств внесли вахты бурильщиков М. Ф. Глушкова и А. Н. Дудникова.

Юбилейная вахта продолжается, и до конца года бригада построит сверх плана еще несколько нефтяных скважин.

Л. МАКАРЕВИЧ, инженер отдела труда.

В кольце бетонок



ТЕПЛО отзываются в цехе по подготовке и перекачке нефти № 3 НГДУ Белозернефть о комсомольце слесаре-ремонтнике Сергее Михайлове.

Задание он выполняет досрочно и качественно, вносит свою лепту в достойную встречу 60-летия образования СССР.

На снимке: С. Михайлов.

Фото Ю. ФИЛАТОВА.

Более чем семьдесят один миллион рублей капитальных вложений освоил в этом году коллектив треста Нижневартовскдорстрой. Это на девять миллионов рублей больше, чем за такой же период прошлого года.

Государственные средства затрачены на строительство новых автомобильных дорог к месторождениям района, на строительство городских бетонок. Сейчас, например, готовится к сдаче в эксплуатацию семь с половиной километров дороги, открывающей доступ к Северо-Покурской подземной кладовой. В этом же квартале вступит в строй действующих еще шесть километров бетонки и, таким образом, на квартал раньше обеспечивается сквозной проезд к тюменской группе месторождений.

Заканчивается сооружение автомобильной дороги с твердым покрытием на Северный Варьеган. На этой трассе осталось отсыпать лишь два километра земляного полотна, и в четвертом квартале дорожники передадут эту магистраль нефтяникам. Полным ходом продолжается отсыпка полотна дороги на Южные Логачи. Заканчивается и строительство пятого кольца автомагистрали Самотлора.

Идя навстречу 60-летию образования СССР, по-ударному трудятся в юбилейном году 909, 920, 941-е строительные управления. Так, первое управление закончило строительство дорог через озера Самотлор и Кымыл-Эмтор, обеспечило плановое количество озерных кустовых площадок для бурения скважин.

В. СУЩЕВСКИЙ.

● РЕШЕНИЯ МАЙСКОГО (1982 Г.) ПЛЕНУМА ЦК КПСС — В ЖИЗНЬ!

Коровы — без крова

Как обеспечить буровиков, нефтяников, строителей и членов их семей продуктами питания и, в частности, мясом, молоком, овощами? Уверен, что этот вопрос неоднократно поднимался на совещаниях руководителей объединения Нижневартовскнефтегаз, поскольку важностью своей он не уступает никаким другим. Вот почему были приняты решения о создании подсобных хозяйств предприятий. Был организован совхоз «Нижневартовский», год назад от него отпочковался и стал самостоятельным хозяйством совхоз «Мегионский». То есть, объединение много работает в этом направлении. Однако нынешнее состояние продовольственного дела все же не обеспечивает возросших потребностей населения в продуктах питания. Причин, почему так происходит, много, и важнейшая из них — слабая база этих хозяйств.

В связи с реализацией Продовольственной программы, например, в совхозе «Мегионский» началось строительство теплиц на 2400 квадратных метров, построен склад комбикормов, начали бить сваи под коровник на 400 голов крупного рогатого скота. Но все эти важные стройки, к сожалению, ведутся так медленно, что срыв выполнения Продовольственной программы, можно сказать, обеспечен.

РЕАЛЬНОСТЬ

В настоящее время совхоз «Мегионский» располагает 1210 головами крупного рогатого скота (КРС). Из них: 600 коров, 60 нетелей, 200 голов молодняка старше двух лет, 250 — от года до двух и еще 310, из уже существующих коров, остаются без крыши над головой. И даже те помещения, которые есть, — старой планировки. А это, в свою очередь, вызывает увеличение ручного труда больше чем на 50 процентов и, по цепочке, удорожание и мяса, и молока.

ИСТОРИЯ

В прошлую зиму, из-за большой скученности скота в помещениях, наблюдался вынужденный забой молодняка, что отрицательно действует на воспроизводство стада, уменьшает поставки мяса рабочим

Окончание на 3 стр.

День открытого письма: улучшить медицинское обслуживание

Как сообщалось в «Ленинском знамени», в минувшую субботу в школе искусств проходил «День открытого письма». Сегодня мы знакомим читателей нашей газеты с кругом вопросов и проблем, которые были затронуты в ходе работы собрания.

Следует подчеркнуть: до начала собрания по «Дню открытого письма» специальная комиссия отдела пропаганды и агитации горкома КПСС организовала сбор писем и предложений от жителей Нижневартовска, на одном из своих заседаний сделала анализ поступивших вопросов и предложений, обобщила их и определила лиц, которые должны были ответить аудитории на поставленные вопросы.

Таким образом, в комиссию были направлены десятки писем, в которых поднято более восьмидесяти вопросов, предложений, замечаний, касающихся разных сторон деятельности медицинских учреждений нашего города.



Надо отметить: в Нижневартовске за последние годы народное здравоохранение получило дальнейшее развитие.

Но вместе с тем в деле улучшения медицинского обслуживания населения есть немало недостатков — о чем свидетельствуют и письма читателей газеты, и анализ почты, поступившей в комиссию «Дня открытого письма». Приведу несколько примеров.

Работники тампонажной конторы просят пересмотреть порядок работы детской поликлиники. К этому представители СУ-14 Самотлортрубопроводстроя добавляют: к узким специалистам трудно попасть с ребенком — большие очереди. Из управления отделочных работ Нижневартовскжилстроя предлагают улучшить стоматологическую службу. Об этом написали в своих письмах работники завода стройматериалов, управления технологического транспорта № 2, управления Мегионнефть и другие.

Много поднято вопросов по медицинскому обслуживанию женщин (работницы Белозернефти, УБР-1, УБР-2, Нижневартовскнефти и другие).

О расширении аптечной сети написали работники управлений Белозернефти, Мегионнефти, УТТ-2, по детскому медобслуживанию — члены коллективов подразделений Нижневартовскстроя, тампонажной конторы, Нижневартовскнефтеспецстроя и другие.

В ряде писем, авторских и без подписей, затрагиваются вопросы улучшения работы станции переливания крови, прохождения медицинских осмотров при устройстве на работу, участковых и цеховых врачей, станции скорой помощи...

Иными словами: жители нашего города справедливо требуют от коллектива медицинских работников своевременную, быструю, высококвалифицированную и чуткую медицинскую помощь. Справедливо подчеркивают, что некоторые медицинские работники нарушают свои служебные обязанности, невнимательно относятся к запросам больных.

Выступая с докладом перед собравшимися заведующий горздравотделом, заслуженный врач РСФСР П. Т. Московкин, сделал анализ состояния медицинского обслуживания города, вскрыл причины, порождающие недостатки в работе медучреждений, рассказал о перспективах развития здравоохранения города, ответил на вопросы участников «Дня открытого письма».

Признав критику авторов писем, он сказал, что все критические замечания по культуре обслуживания будут учтены, рассмотрены на общих собраниях в медицинских учреждениях, по ним будут приняты меры, направленные на искоренение ошибок. Вместе с тем, как сказал докладчик, одним медикам трудно, в иных случаях невозможно решить все вопросы резкого улучшения медицинской помощи населению. Для этого необходимы общие усилия хозяйственных, партийных, профсоюзных организаций промышленности и строительства, и медицины. Пока же эти усилия не дают желаемых результатов.

Обратимся к примерам.

Сеть лечебно-профилактических учреждений города имеет медсанчасть с больницей и четырьмя поликлиниками, городские детскую и стоматологическую поликлиники, кожно-венерологический и психоневрологический диспансеры с больницами, станции скорой помощи и переливания крови, врачебно-физкультурный диспансер, дом санитарного просвещения, два врачебных здравпункта и 42 фельдшерских здравпункта. Коечный фонд больниц и диспансеров насчитывает 1355 единиц, что почти в два раза ниже норматива.

Так же значительно ниже нормы обеспеченность врачами и средними медицинскими работниками. В чем здесь причины? Прямо скажем: строительство объектов здравоохранения резко отстает от промышленного и жилищного строительства. В связи с тяжелым положением материальной базы здравоохранения горисполком и горком КПСС приняли решения разместить медицинские учреждения в различных зданиях (в детском саду седьмого микрорайона, в общежитии треста Нижневартовскдорстрой, в угловых вставках жилых домов, гостинице треста Самотлортрубопроводстрой и других).

Однако, это не решает проблемы в полной мере. На совести коллективов Нижневартовскстроя и управления капитального строительства Нижневартовскнефтегаза десятки непостроенных и незаконченных объектов здравоохранения. Например, больничный комплекс на 600 коек с поликлиникой на 1440 посещений в сутки должен был вступить в строй в 1980 году. Не вступил, и не скоро это будет, так как на сегодня на этом объекте из 13,8 миллиона рублей капиталовложений, освоено... всего 1,4 миллиона рублей. Не закончено строительство санэпидстанции, из года в год переносится строительство аптечного склада, нет помещений под аптеки и девяти на пятнадцати микрорайонов.

Отвечая собравшимся на эти вопросы, заместитель генерального директора по капитальному строительству Нижневартовскнефтегаза (заказчик) С. В. Бабаджан, к сожалению, ограничился констатацией: есть документация на 20 объектов здравоохранения, однако в стадии строительства всего девять объектов, и от общей стоимости строительства на них освоено всего пять процентов капиталовложений. Призывая строителей развивать базу стройиндустрии, выступающий не дал исчерпывающего ответа на то, когда же, наконец, заказчик найдет деловой контакт с подрядчиками и планово, в комплексе, начнет строить современные здания и сооружения здравоохранения.

К сожалению, и главный инженер Нижневартовскстроя В. А. Николашин не ответил собравшимся, когда же руководство объединения повернется лицом к нуждам медицины города. Он ограничился только ответом на вопрос, когда войдет в строй терапевтическая больница — первый квартал будущего года. Будем надеяться, авось, сдержат слово.

Есть и такие парадоксы. Во втором микрорайоне второй год пустует бывшее терапевтическое отделение. Решено разместить там больницу диспансера на 120 коек. Но зданию нужен ремонт. Председатель постоянной комиссии по здравоохранению и социальному обеспечению горсовета, управляющий трестом Пермсибстрой тов. Е. И. Куронаткин (ему, как говорится, и карты в руки) все это время обещает отремонтировать здание, а реального дела нет. При нашем-то дефиците медучреждений.

Безусловно, культура, качество медицинского обслуживания находятся в прямой зависимости от материальной базы здравоохранения. Нужны более решительные меры руководства ведущих объединений, партийных организаций, чтобы быстро и значительно улучшить базу медицинского обслуживания.

Тогда бы, видимо, не поднимались вопросы на которые нелегко дать ответы. Намечается открытие новой стоматологической поликлиники в жилом доме пятнадцатого микрорайона в будущем году, во всех школах города откроются стоматологические кабинеты, решено упорядочить работу стоматологических кабинетов промышленных предприятий, открыть новые. Но сразу же перед горздравом встает задача: для специалистов нужны квартиры и места в детских садах. Тут без помощи промышленников, строителей не обойтись.

Рабочие-строители обижаются на медобслуживание, на очереди и т. д., а ведь эти вопросы можно было давно решить, если бы Нижневартовскстрой позаботился о своих рабочих и организовал для них поликлинику — медсанчасть, как это сделали нефтяники.

Вместе с тем, судя по характеру вопросов, надо крепко поработать и коллективу медицинских работников города. Быть чуткими, внимательными, доброжелательными (это касается работников регистратур, некоторых врачей). Нужно, видимо, пересмотреть часы работы некоторых врачебных учреждений, больше внимания обратить на детское медицинское обслуживание и так далее.

В ходе работы собрания выяснилось также, что и мы, жители города, случайно или по нужде оказавшиеся в больнице, поликлинике, также должны быть и внимательными, и терпеливыми, и строго соблюдать тот режим и порядок, каков определен для медицинских учреждений. Вот, к примеру, некоторые авторы писем просят, чтобы городская поликлиника работала в субботу и в воскресенье. Видимо, товарищи не были в ней в эти дни, так как поликлиника уже давно переведена на режим без выходных дней, увеличено также время работы других амбулаторно-поликлинических учреждений в вечернее время и в субботу. Зачастую очереди создают сами посетители — дублируют себя в списках предварительной записи, накапливаются на прием неравномерно по дням недели, почти не используют субботу и воскресенье на встречу с врачом. Так что и здесь есть над чем подумать и нам, товарищи нижневартовцы.

В этом отчете мы не ставили целью напечатать вопрос и рядом ответ. Это сделать несложно. Дело в другом. Большинство поставленных вопросов участников «Дня открытого письма» требуют не немедленного, а вдумчивого, постоянного и долговременного решения. Поэтому все замечания, предложения взяты на контроль как в горздравотделе, так и в горкоме КПСС. По материалам писем соответствующие службы здравоохранения разрабатывают мероприятия со сроками выполнения. Как только они будут утверждены и вступят в силу, редакция «Ленинского знамени» познакомит с ними наших читателей.

«День открытого письма» не закончился. Он продолжается. Мы благодарим всех, кто принял участие в вопросах дальнейшего улучшения медицинского обслуживания населения Нижневартовска.

Насущная задача хозяйственных, партийных, профсоюзных руководителей, медицинских работников, широких кругов общественности: принять все меры к тому, чтобы здравоохранение в нашем городе поднять на новую, более качественную ступень. Именно так, как требуют от всех нас решения XXVI съезда КПСС, а также постановления ЦК КПСС и Совета Министров СССР, направленные на охрану жизни и здоровья советских людей.

Н. ДМИТРИЕВ.

На снимке: выступает заведующий горздравотделом П. Т. Московкин.

Фото автора.

ВОЗВРАЩЕНИЕ

Самолет «Москва» на крыло, и земля резко приблизилась вровень с иллюминаторами оказалась. Вячеслав Кипка увидел ровные строчки огней города, силуэты зданий. Нижневартовск! Пять дней в нем не был, а кажется целую вечность.

В Вячеславе все еще шумела, гомонила на все лады, удивляла и радовала Москва, куда приглашали на торжественное совещание в честь Дня нефтяника. Будто счастливый вихрь подхватил, понес его... Звездный городок, музей-квартира Ленина, ВДНХ. Были встречи с министром, космонавтом, на концерте в Кремлевском Дворце съездов слушал знаменитых артистов... Многое подарили пять московских суток.

Но в том праздничном настроении замечалось ему зовуще-настойчивое: домой! на север! Чего-то не хватало ему в разнообразии впечатлений.

Работы? Может быть и работы, и друзей по работе, но не хватало еще чего-то большего... Он еще не мог объяснить себе, чувствуя прилив душевной легкости при виде строчек огней и силуэтов зданий. Родное! Свойское!

Вячеслав привстал с сиденья, оправляя плащ, укладывая нехитрый дорожный скарб в портфель. Вышел на трап. Ветер ударил в лицо — холодный, жесткий. Укололи снежинки. При ясном небе снежинки — странно. Захолодало небо, лазурь с молочно-свинцовым отблеском. Предзимье.

Он чуть задержался на ступеньке и шагнул вниз с тем проворством, с каким обычно входил в будку подъемника, чтобы сесть за лебедку.

Его хозяйство: геофизика, бурящиеся скважины. Спустят нефтяники колонну, и геофизики радиоактивным каротажем определяют залегание продуктивных пластов, цемент в затрубье, саму колонну «просветят»... А до этого был Донбасс, шахта, была армия и снова шахта.

Жизнь... Она складывается из встреч, разговоров, из работы. Да, он всегда ценил работу, считал ее тем главным, без чего нет жизни.

За десять лет в геофизике столько прошло, промелькнуло временщиков.. были и сгинули. Остались те, кто ценит работу — Равиль Насыров, Анатолий Нюняйкин, еще многие из тех, у кого учился постоянству и основательности.

Первое время обслуживали Варьеган. Однажды плывут на катере, вдруг гул прокатывается, нарастает. Словно огромный шмель зудит. «Выброс», — привстает, всматривается из-под руки Насыров, начальник тогдашней их партии. Настораживается Нюняйкин. Там, над лесом, по берегу в небо выстрелили трубы, арматура. Воочию он увидел разъяренную стихию недр и еще больше оценил свое дело. Ощутил в будничных операциях нечто большее, чем просто работу. Не службу — служение. Некий романтический ореол и значительность.

Минули годы. Насыров и Нюняйкин оба здесь, с ним бок о бок, в одной экспедиции треста Нижневартовскнефтегеофизика — беду и радость пополам. Новички пришли. Вот инженер Мурлин Сергей. Молодой специалист, грамотный, все на лету хватает.

В тресте Вячеслав появился после обеда. Встретил во дворе Нюняйкина, после отпуска загоревшего, посолидневшего, и первым делом спросил, кто без него был на подъемнике, проверил машину, проехался на ней по территории — в порядке. В ночь их 21-ой специализированной партии на Самотлор отправляться, успеет еще побывать на встрече с начальником Московского управления Севостьяновым.

Севостьянов роста среднего, слегка седоват. Голос тихий мягкий. Он говорил в расчете на доверительность, близость.. Не со сцены, не с трибуны, а так прямо из зала, стоя перед рядами кресел. И это располагало к взаимной беседе.

В общем-то глава союзной геофизики был краток. Информировал о состоянии сегодняшней промысловой, на возрастающей значимости, заострил внимание на предстоящем. Чтобы обеспечить достаточный уровень нефтедобычи в районе, нужно освоить 450—500 скважин, а это значит, что потребуется до 15—17 выездов в день. На экспедицию радиоактивного каротажа ложится основная нагрузка.

Вячеслав невольно посмотрел на сидевшего рядом Нюняйкина, перевел глаза на Насырова — их взгляды встретились. Без слов они поняли друг друга. И когда после встречи их собрал начальник экспедиции Вячеслав уже знал, что покоя не предвидится. Собственно, его не было и прежде, не припомнит. А зачем покой в отведенные жизни сроки? Почему трудиться с оглядкой? Нет, он привык отвечать перед самим собой, согласно своей внутренней самообязанности. Его фотография есть на ВДНХ, и это результат его принципа: в работе тебя не понукают — ты сам обязался.

Сборы на месторождение не заняли много времени. Выехали с базы даже пораньше: на случай непредвиденных обстоятельств — чтоб не опоздать. За баранкой подъемника Вячеслав чувствовал себя просто и раскованно, но примешивалось нечто новое. После Москвы стал видеть окружающее шире и дальше.

Подумал об этом как о необходимом, что должно быть для каждого человека в той степени, в которой каждый понимает себя на земле.

Н. СМИРНОВ.

Коровы — без крова

объединения. По этой причине в 1982 году совхоз не выполняет план по реализации мяса на 25 процентов.

Если бы содержание скота соответствовало санитарным и зооветеринарным нормам, было бы получено более 700 центнеров мяса, среднесуточный привес составил бы 400 граммов на голову.

Цифры впечатляют, не правда ли? А моральный и материальный ущерб, причиненный работникам совхоза? Ведь люди работали в тяжелейших условиях — преобладание ручного труда (на кидай-ка навоз вилами), холод, нужно было чуть ли не целый день проводить на фермах. И каково рабочим теперь, когда все прошлую зиму они, не жалея сил, сохраняли приплод от падежа, забивать молодняк, не набравший веса (кожа и кости).

Начало на 1 стр.

ПЕРСПЕКТИВА

До конца 1982 года ожидается увеличение стада до 1350 голов, в 1983-м (осталось всего три месяца) будет 1100 голов. В связи с создавшимся положением план будущего года тоже не будет выполнен из-за недостатка мест. Но возвращение с летних выпасов вот просто негде будет разместить. Значит коровы останутся без крова.

«История» бесхозяйственности повторяется — часть этого поголовья придется забить. Таким образом молочное стадо совхоза не будет обновлено, что резко повлияет на поставки молока в последующие годы и обеспечение продуктами питания нефтяников. Положение критическое.

ПЛАНИРОВАНИЕ

Как раз планирования-то и не было. Хотя, в принципе, все знали, что раз создали совхоз, то надо его развивать, ставить на промышленную основу производство молока и мяса. И в конце прошлого года уже было ясно: какие конкретно объекты нужно будет построить. Но начинать строить во без проектной документации никто не будет. Так что трудно сейчас обвинять подрядчика в неоперативности. Просьба от заказчика (а им было определено НГДУ Мегионнефть) о закреплении мощной проектной организации и подрядчика была послана в укс объединения Нижневартовскнефтегаз 24 сентября 1981 года. Поздно, конечно, но учитывая критическую обстановку в совхозе, можно было надеяться на понимание и быструю реакцию со стороны укса. Увы, ничего подобного не произошло.

С проектной документацией пришлось маяться самому заказчику, у которого не было сил, чтобы изготовить ее достаточно быстро. В результате первый законченный вариант проекта коровника, по словам генерального подрядчика (трест № 1 объединения), весьма несовершенный, был представлен ему только две недели тому назад.

Сколько времени и сил пропало зря? Бить сваи под коровник, когда уже идет снег, будем говорить прямо, — поздновато. Но что-то все же можно успеть сделать для сохранения стада.

Можно и нужно «увязать» все неувязки в проекте, организовать трехсменную работу на строительстве коровника. Сейчас очень многое зависит от организации работы в тресте № 1, помощи ему объединения в обеспечении необходимыми материалами.

А коровы шлют «СОС». На всех языках мира это обозначает: «Спасите наши души!»

С. КАТАЕВ.

Фотоинформация ТАСС



По ударному несет трудовую вахту в честь 60-летия образования СССР коллектив Московского судостроительного и судоремонтного завода.

Пассажирские теплоходы «Москва» и «Заря», выпускаемые предприятием, хорошо известны во многих союзных республиках нашей страны и в ряде социалистических стран. Благодаря малой осадке теплоходы типа «Заря» пользуются особенно большим спросом у нефтяников, газодобытчиков и геологов восточных районов страны.

На снимке: проходит испытание теплоход «Заря», который предназначен для Ленского объединенного речного пароходства.



Целое семейство промышленных манипуляторов действует в прессовом цехе Орловского производственного объединения «Промприбор». Внедрение автоматики позволило часть рабочих перевести в другие цеха. Теперь на участке роботов трудится один человек — наладчик.

Разработка и внедрение новых манипуляторов на других участках и цехах объединения успешно продолжается.

На снимке: наладчик участка промышленных манипуляторов Михаил Докукин.

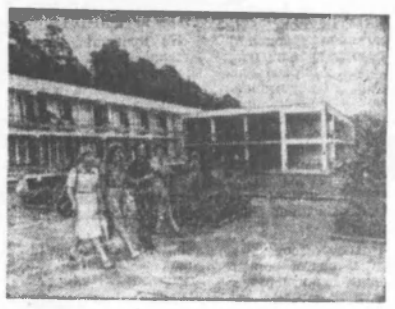

Третий год народы планеты отмечают Всемирный день туризма. Туристское движение в нашей стране развивается в соответствии с государственной политикой в области охраны здоровья народа и носит ярко выраженный социальный характер. За последние годы туризм в Советском Союзе превратился в отдельную отрасль обслуживания населения и с каждым днем приобретает все большую популярность. В стране действует свыше 11 тысяч маршрутов. В 1982 году на туристских экскурсионных маршрутах будет обслужено 33 млн. туристов и 174 млн. экскурсантов.

Тринадцать тысяч отдыхающих со всех концов страны проводят ежегодно свои отпуска на туристской базе, расположенной в Бирштонасе — небольшом курортном уголке в Литовской ССР (на снимке).

НЕДЕЛЯ ПОКОРИТЕЛЕЙ НЕФТЯНОЙ И ГАЗОВОЙ ЦЕЛИНЫ

ОТКРЫТЬ ХОРОШЕГО ЧЕЛОВЕКА

В книге воспоминаний Леонида Ильича Брежнева «Возрождение» есть такие слова: «...просто приятно бывает открыть для себя хорошего человека — рабочего, колхозника, строителя, агронома, художника, журналиста, ученого».

Таких вот интересных людей открывают для себя нижневартовские книголюбы на праздниках, проходят которые в нашем книжном магазине. Здесь рассказывают о себе и своих товарищах люди самых разных профессий и судеб. Здесь делятся творческими замыслами, знакомятся с новыми книгами и их героями.

Очередной такой праздник посвящался недавно покорителям нефтяной и газовой целины. Ведь это они сделали нашу болотистую землю местом фантастических свершений и грандиозных цифр. Открывая праздник, секретарь городского комитета КПСС Л. А. Золина сказала, что проводится он в рамках сорок пятой трудовой недели в честь 60-летия образования СССР.

Среди тех, кто первыми приехали сюда строить город, добывать нефть, был и главный инженер НГДУ Мегионнефть, ныне начальник технического отдела объединения нефтяников Г. С. Арнапольский. В взволнованной тишине зала звучал его рассказ о том, как восемнадцать лет назад среди болот и тайги поднимались крепкие дома стройных улиц, как неохотно отпускала земля свои сокровища людям. И еще тогда, в давние времена, родилась добрая традиция шефствовать над национальными поселками НГДУ Мегионнефть стало шефом одного из самых отдаленных национальных поселков — Корлики. А сегодня его просто не узнать: здесь выросли новая школа, детский сад, магазин, жилые дома для рыбаков и охотников.

Начальник второго управления буровых работ В. Д. Родионов вспомнил историю своего управления. Пять Героев Социалистического Труда вырастил коллектив УБР на нашей нижневартовской земле. Среди них известные на всю страну буровые мастера Г. К. Петров, А. Д. Шакшин. Многие трудятся в управлении со дня его основания, более двухсот человек проработали по десятку и более лет.

А когда слово предоставили заместителю начальника первого управления буровых работ А. В. Сивакову, он назвал и сидящих в зале бурового мастера Н. П. Кузнецова и первого геолога, делавшего отбивку первых скважин, О. П. Грицай. Восемнадцать лет назад небольшой коллектив во главе с В. И. Хлюпиным пробурил 15 тысяч метров скважин, а сейчас бурит 840 тысяч. Золотую строку внес он в летопись Самотлорского месторождения.

...В конце праздника состоялся конкурс знатоков и любителей книги. Гости заполнили анкеты, в которых высказали свое мнение и пожелания в адрес устроителей таких встреч.

В. ПЯТЫРОВА.

✦ СПОРТ ✦ СПОРТ ✦ СПОРТ



ПРАЗДНИК НА БАЗЕ

На базе отдыха «Вах» НГДУ Нижневартовскнефть имени В. И. Ленина состоялся спортивный праздник.

Первыми на старт вышли девушки, операторы цехов добычи подготовки нефти, машинисты технологических насосов. Им предстояло преодолеть дистанцию в один километр. Борьба шла острая, напряженная. И вот к финишу приближается оператор первого цеха подготовки и перекачки нефти Тамара Качкова, среди мужчин первое место занял в личном первенстве Василий Разноокий.

Самым массовым и веселым видом соревнований было перетягивание каната (на снимке). Победительницей в этом соревновании вышла команда цеха по ремонту скважин. Цеховая волейбольная команда также одержала победу.

Но вот все собрались на поле, где нефтяники соревновались в ловкости и выносливости. Наибольшее число раз подтянулся (двадцать три раза) слесарь-ремонтник из ЦППН-1 Александр Акиев. Среди возрастной группы старше сорока пяти лет первое место занял Анатолий Комиссаров. В соревнованиях по настольному теннису призовые места заняли Романова из РСУ, Белякова из цеха автоматизации производства. У мужчин — Воронин из ПРЦЭО, Егоров из ЦАП и Захаров из ЦДНГ-1.

На праздник нефтяники пришли с семьями. Была организована выставка умельцев. Всем понравилась поделка из спичек «Домик» — копия домика базы отдыха Ирины Долговой. Были представлены на выставке и резьба по дереву, чеканка, и вышивка.

Много было желающих послушать выступление самодеятельных артистов. Всем понравилась татарская песня «Родничок», которую исполнила Римма Шамсутдинова. Щедрыми аплодисментами наградили отдыхающие работницу столовой Нину Маронову за исполнение задорных частушек.

Вот так хорошо отдохнули и зарядились здоровьем, бодростью на целую рабочую неделю работники НГДУ Нижневартовскнефть имени В. И. Ленина.

А. КОМИССАРОВ.

Москва. На Выставке достижений народного хозяйства СССР представлены образцы продукции, выпускаемой Рижским производственным объединением ВЭФ, которая пользуется высокой репутацией в нашей стране и за рубежом.

На снимке: телефонный аппарат «Элта». Он предоставляет абонентам возможность автоматического повтора последнего набранного номера, а также программированный вызов 32 восьмизначных номеров.



(Фотохроника ТАСС).

Редактор
Б. Н. СЫРПИН.

ОБЪЯВЛЕНИЯ

Меняется

однокомнатная благоустроенная квартира (18,5 кв. м.) в г. Ишимбае БАССР на равноценную в г. Нижневартовске.

Обращаться: ул. Интернациональная, 14«б», кв. 64;

▲

трехкомнатная благоустроенная квартира (имеется лоджия) в поселке Кечкор-Ата Ошской области, Киргизской ССР, на трех- или двухкомнатную в г. Нижневартовске.

Обращаться: пр. Космонавтов, 19 «а», кв. 102;

▲

срочно трехкомнатная квартира (2 этаж, 44,1 кв. м. 8 мкр., комнаты изолированы) на двух- и однокомнатную без подселения.

Обращаться: ул. Мира, 48 «б», кв. 2, после 15 час.;

▲

двухкомнатная квартира на две однокомнатные, одну в г.г. Октябрьском, Туймазы, Серафимовке, Белебее.

Обращаться: ул. Мира, 76, кв. 111, после 17 часов;

▲

однокомнатная благоустроенная квартира в г. Ленинабаде Тадж. ССР (2 этаж, 16 кв м., теплая веранда) на равноценную или двухкомнатную в Нижневартовске.

Обращаться: ул. Дзержинского, 19, кв. 45, после 18 часов;

▲

двухкомнатная квартира в пос. городского типа Яшкино, Кемеровской обл. (третий этаж, телефон) на трехкомнатную или равноценную в Нижневартовске.

Обращаться: ул. Дзержинского, 19 «а», кв. 130, с 25 сентября после 19 часов;

▲

двухкомнатная квартира (30 кв. м., комнаты изолированы, 3 этаж, во втором микрорайоне) на трехкомнатную.

Обращаться: ул. Пионерская, 11 «а», кв. 26, после 17-00;

▲

трехкомнатная благоустроенная квартира (38,9 кв. м) в Нижневартовске на равноценную или двухкомнатную в гг. Свердловске, Верхней Пышме, Среднеуральске, Свердловской области.

Обращаться: ул. Пионерская, 11, кв. 28, тел. 2-28-84, после 19 часов;

▲

двухкомнатная благоустроенная квартира (32 кв. м.) в г. Кемерово на двух- или трехкомнатную в г. Нижневартовске.

Обращаться: пр. Космонавтов, 17, кв. 70, после 18 часов.

УВАЖАЕМЫЕ, НИЖНЕВАРТОВЦЫ!

Используйте период, когда ателье не загружены работой и имеют возможность выполнить ваш заказ по пошиву брюк, женского легкого платья, женской и мужской верхней одежды, ремонту меховых полушубков. В ателье имеется ткань для покрытия полушубков, искусственный мех для обновления пальто.

Приглашаем посетить ателье «Комета» по ул. Дзержинского, 17 (7 мкр.), ателье «Кристалл» по ул. М. Джалиля, 63, городской Дом быта по ул. Пионерской, Дом быта в старой части г. Нижневартовска, ателье «Силуэт» по ул. Менделеева.

Заказы принимаются в неограниченном количестве.

ВНИМАНИЮ ПОКУПАТЕЛЕЙ!

В шестом микрорайоне в доме № 25 открылся новый магазин № 98 «Промышленные товары». В магазине Вам предложат посуду, хозяйственные товары, мыло, стиральный порошок, электротовары. Магазин работает с 11 до 20 часов, перерыв с 14 до 15 часов. Выходной день — воскресенье.

△ △

В пятом микрорайоне (по ул. Мира) открылся магазин № 99 «Промышленные товары» со следующим ассортиментом товаров: головные уборы, чулки-носки, парфюмерно-косметические товары, галантерея. Магазин работает с 11 до 20 часов, перерыв с 14 до 15 часов. Выходной день — воскресенье.

△ △

Часы наручные — прекрасный подарок к любому торжеству.

Магазин № 32 «Подарки» (по ул. Нефтяников, № 1) предлагает в широком ассортименте часы наручные мужские и женские марок «Заря», «Луч», «Восток», «Слава», «Полет», «Чайка» по цене от 26 до 75 рублей в хромированном и анодированном корпусе с браслетами и без браслетов.

ЖДЕМ ВАС В МАГАЗИНАХ ОРСА ПРОМТОВАРОВ.

Продается автомобиль ВАЗ 2103.
Обращаться: ул. Нефтяников, 78, кв. 86, после 18 часов.

Администрация, партком, бурком, комитет ВЛКСМ Варьеганского управления буровых работ выражают искреннее соболезнование родным и близким по поводу трагической гибели главного инженера УБР АБРАМОВИЧА Валерия Вацлавовича.

Наш адрес: 626440, Нижневартовск, ул. Менделеева, 11 (1-й микрорайон).

ТЕЛЕФОНЫ РЕДАКЦИИ: редактор — 2-21-63, заместитель редактора и промышленный отдел — 7-29-82, 2-32-06; ответственный секретарь — 7-88-50; отдел партийной жизни — 7-29-87, 2-30-56; отдел информации — 7-28-40, 2-31-96, 6-15-27; отдел писем — 2-33-46; отдел иллюстрации и фотолаборатория — 2-30-56. ТЕЛЕФОНЫ ТИПОГРАФИИ: директор — 2-24-73, 7-27-19; через «Строитель» — 6-19-12; бухгалтерия — 2-32-07.

Нижневартовская типография управления издательств, полиграфии и книжной торговли Тюменского облисполкома Заказ № 10181, объем 1 п. л., тир. 27000

ПРОЛЕТАРИИ ВСЕХ СТРАН, СОЕДИНЯЙТЕСЬ!

ЛЕНИНСКОЕ ЗНАМЯ

ОРГАН НИЖНЕВАРТОВСКОГО ГОРКОМА КПСС, ГОРОДСКОГО И РАЙОННОГО СОВЕТОВ НАРОДНЫХ ДЕПУТАТОВ ТЮМЕНСКОЙ ОБЛАСТИ

Издается с 4 сентября 1941 года ▲ № 184 (5424) ▲ ПЯТНИЦА, 17 сентября 1982 года ▲ Газета выходит ежедневно, кроме воскресенья и понедельника ▲ Цена 2 коп.

В передовом коллективе



НГДУ Белозернефть. Коллектив цеха добычи нефти и газа № 3 занят переводом скважин на газлифтный способ добычи нефти. Одну из лучших бригад в цехе возглавляет мастер коммунист Виктор Коваленко.

У 16 скважин обслуживает передовой коллектив бригады № 2 Виктора Коваленко, которого вы видите на снимке Ю. ФИЛАТОВА.

60-ЛЕТИЮ СССР — УДАРНЫХ НЕДЕЛЬ!

ИДУЩИЕ ВПЕРЕДИ

Коллектив объединения Нижневартовскстрой включился в соревнование за перевыполнение суточных заданий в честь 15-й ударной трудовой недели, посвященной покорителям нефтяной и газовой целины.

Хороших результатов добилась бригада сваебойщиков из третьего специализированного строительного управления треста Нижневартовскспецстрой, которой руководит А. В. Палий. Она забила 79 свай.

В числе передовых также бригада Е. Б. Джаббарова, при проходке инженерных коммуникаций в поселке Радужном она перевыполнила задание почти в два раза.

Высокой выработки достигла бригада монтажников А. А. Ялвеги из первого треста-площадки. Примечательно то, что этот коллектив постоянно перевыполняет нормы выработки. И это неслучайно, поскольку бригада почти в одном и том же составе вот уже около пяти лет трудится на стройках Нижневартовска. Последним трудовым ее достижением считают монтаж пятнадцати металлоконструкций и двадцати одного кубометра сборных железобетонных изделий — это в полтора раза больше нормы.

Значительно перекрыла норму выработки хозрасчетная бригада каменщиков заслуженного строителя РСФСР, лауреата Государственной премии, орденоносца Г. А. Кравчука. Здесь выработка на одного человека составила почти полтора кубометра.

Перевыполняют свои сменные задания бригады В. М. Сидорова, Л. Г. Митренюка.

Ударная трудовая неделя продолжается.

Е. КОМОЛЬЦЕВА.

СЛОВО МОЛОДЫХ

Более семидесяти молодых специалистов трудятся сегодня в коллективе Нижневартовской базы производственного обслуживания по прокату и ремонту бурового оборудования, вносят личный вклад в достойную встречу 60-летия образования СССР.

Благодаря активному участию молодых инженеров и техников в творчестве удалось внедрить в производство немало технических новинок. Так, при помощи молодых специалистов технического отдела Л. Карамышевой, Т. Костенич, В. Свербиненой и ряда других разработаны тридцать два технических условия, девять стандартов для освоения новых видов продукции. За счет этого получено 50000 рублей годовой экономии.

В. КУМЫШЕВ.

РЕКА — БАЗЫ — МЕСТОРОЖДЕНИЯ

Все более ритмично обеспечивает доставку материалов, нефтяного и бурового оборудования коллектив Нижневартовского погрузочно-транспортного управления на отдаленные месторождения. В этом году он централизованно перевез 459 тысяч тонн грузов. Это на 169 тысяч тонн больше, чем планировалось.

Нынче впервые начал слаженно действовать транспортный конвейер река — базы — месторождения. Много материалов, оборудования, прибывших теплоходами и баржами, сразу грузили на автомобили и доставляли непосредственно на промыслы. Именно таким путем удалось избежать затоваривания территорий баз снабжения и с опережением графика комплектовать стройки промышленных объектов необходимым набором материалов и оборудования. Это стало возможным благодаря обеспечению круглогодичного действия автомобильных дорог на Покачевское, Варьеганское и другие месторождения.

Тон в социалистическом соревновании за наибольший вклад в ускорение добычи миллиона тонн тюменской нефти в сутки вносят транспортные бригады Д. М. Клещенко, В. Л. Бундарева, водители В. М. Томашев, В. М. Иванов, Н. Н. Иванов. Они досрочно справились со своими годовыми планами. Только их силами на месторождения района перевезено свыше 180 тысяч тонн грузов.

О. НОРКИНА.

Исполком Мегионского городского Совета народных депутатов сообщает, что 27 сентября 1982 года в 10 часов утра в здании исполнительного комитета проводится вторая сессия городского Совета народных депутатов XVIII созыва с повесткой дня:

1. Организационные вопросы.

2. О ходе строительства в городе объектов жилья и соцкультбыта в свете постановления ЦК КПСС и Совета Министров СССР «О неотложных мерах по усилению строительства в районе Западно-Сибирского нефтегазового комплекса по комплексной застройке городов и поселков».

Свои замечания и предложения по вопросам повестки дня просим депутатов направлять в комиссию по подготовке и проведению второй сессии городского Совета народных депутатов XVIII созыва.

Исполком Мегионского горсовета.

✦ ПАРОЛЬ: НАВИГАЦИЯ

Не ждать, а готовиться

За первую декаду сентября коллектив Нижневартовского речного порта обработал сорок судов. На берег снято 58 тысяч тонн народнохозяйственных грузов, в основном большая часть их — это гравий, прибывший в адрес строителей города.

Объем грузов, конечно, гораздо ниже, чем в предыдущие декады прошлых месяцев, но тут ни речнорт, ни клиенты не виноваты. Дело в том, что основной транспортный поток по-прежнему действует на северном плече — в Заполярье, где, как известно, близок ледостав рек. Вынужденное затишье на рейде дает возможность более тщательно навести порядок на ведомственных причалах.

Многие так и поступают. В образцовом состоянии сегодня причальные стенки трестов Самотлорнефтепромстрой, Мегионгазстрой, Нижневартовских баз снабжения нефтяников и ряда других организаций. Они заранее очистили береговую полосу, почти закончили складирование материалов и оборудования на тыловых площадках.

Этого не видно, например, на причале пятого строительно-монтажного управления Сургутского домостроительного комбината. Последняя контрольная проверка показала, что руководители этого управления совершенно не реагируют на наши замечания. Вся береговая полоса буквально завалена строительными материалами. Не случайно суда, прибывающие в адрес данной организации, постоянно простаивают в ожидании разгрузки. Вот свежий пример: с двенадцатого сентября стоит баржа № 1188, пока руководители управления решают где и как ее разгрузить.

Нет улучшения в использовании плавсредств и в Нижневартовском райрыбкоопе. Видимо, его руководители мало думают о том, как полнее, с наименьшими затратами обеспечить население национальных поселков района промышленными и продовольственными товарами. Иначе чем объяснить постоянный простой судов в ожидании погрузки на причале центральной базы райрыбкоопа. Например, с десятого по тринадцатое сентября теплоход ГТМ-19 ожидал погрузку товаров. Пять суток ушло на затаривание трюмов. Это почти в два раза больше нормы. Будь работники райрыбкоопа более рачительными хозяевами, теплоход, при своевременной его загрузке, уже совершил бы рейс в Ларьяк и обратно.

В связи с похолоданием навигационная обстановка резко ухудшилась. До конца сентября надо еще принять 500 тысяч тонн грузов. В третьей декаде начнется массовый подход судов, и основное напряжение настанет в заключительный месяц навигации. Очень важно, чтобы флот в этот период времени работал без простоя, чтобы докеры обрабатывали его с опережением. Тогда экипажи сумеют сделать дополнительные рейсы, выполнить свои навигационные планы и обязательства, взятые в честь славного юбилея Родины.

А. БАРАНОВ.

ИДУТ ОТЧЕТЫ И ВЫБОРЫ

Ответственность и контроль

Партийная организация второй автобазы Минского управления городского транспорта еще молода. Ее немногим более года. Но влияние коммунистов по мобилизации коллектива на усиление выполнение планов обязательств уже в нем ощущается. Методные задания перевыполняются. Однако участники отчетно-выборного собрания отметили необходимость дальнейшего развития социалистического соревнования.

Бесспорно, подавляющее большинство коммунистов автобазы осуществляет авангардную роль на производстве, показывает образцы сознательного отношения к своим обязанностям. Растут ряды участников соревнования за коммунистическое отношение к труду.

Вместе с тем нельзя не видеть недостатков, которых, к сожалению, немало. С этих позиций и подошли участники собрания к обсуждению работы партбюро, партийной организации автобазы. В прениях по докладу выступали активно. Это говорит об ответственном отношении коммунистов к стоящим перед коллективом задачам, о стремлении решать их более эффективно добиваться лучших успехов в хозяйственной и партийно-политической работе.

Труженики автобазы работают на Вахшском месторождении, в Лангепасе, Нижневартовске. Собраться вместе удается редко, что затрудняет и проведение воспитательной работы. Сказывается и отсутствие красных уголков. Лекции, политинформации приходится проводить в автобусах. Сейчас правда, заканчивается строительство красного уголка в Лангепасе.

Неплохо в отчетный период поработали народные контролеры. Их своевременное вмешательство помогло сберечь немало материально-технических ценностей. Хорошо проявила себя и комсомольская организация. А вот профсоюзной организации явно не хватало инициативы, надо больше проявлять заботы о бытовых нуждах водителей.

Крайне слабо работала комиссия по контролю хозяйственной деятельности администрации. Со стороны партбюро не было должного контроля и проверки за исполнением собственных решений и решений партийных собраний. Многие хорошие мероприятия так и остались на бумаге.

Не уделялось должного внимания росту рядов партийной организации.

И еще один упрек в адрес партбюро. Партийные собрания, в основном, обсуждали производственные дела, вопросы создания жилищно-бытовых условий труженикам автобазы. К сожалению, выпала из поля зрения идейно-политическая работа. В то же время не используются все формы и методы ее воздействия. Следует лучше пропагандировать опыт передовиков, больше уделять внимания марксистско-ленинскому образованию коммунистов. Нельзя мириться с тем, что не все руководители выступают перед коллективом с лекциями, беседами. Необходимо больше уделять внимания экономическому образованию трудящихся, особенно молодежи. Без того трудно решать вопросы технического прогресса.

Отчетно-выборное собрание приняло решение: партийная организация, все коммунисты обязаны подчинить организаторскую партийно-политическую работу успешному выполнению пятилетки и социалистических обязательств по достойной встрече 60-летия СССР.

А. ЕВДОКИМОВА

Сегодня хорошо. А завтра?

Ремонтники нашего второго цеха капитального ремонта "кважин" работают на Мегионском, Ватинском, Аганском и Покачевском нефтяных месторождениях. Со своей главной производственной задачей цех справляется. Из девяти бригад планы выполняют семь. Особенно заметных успехов добивается четвертая бригада мастера А. Ф. Шеера: она отмечалась по итогам соревнования объединением и главком.

Словом, сегодня дела в цехе идут неплохо. Как будут завтра? Вопрос этот нас, членов парторганизации волнует потому, что трудно на него ответить с полной уверенностью положительно. Как уже говорилось, есть в цехе бригады отстающие. Не сняты с повестки вопросы производственной дисциплины, сегодня еще немало аварий происходит при ремонте скважин. У коммунистов трудовая дисциплина безупречна, но в целом по цеху она пока не на должном уровне. В коллективе знают, что по этой причине из шестой бригады уволено два человека.

И за работу, и за настроение в коллективе в ответе руководители партийная и общественные организации. Мы, партийцы, о своей ответственности помним, об этом и шел разговор на состоявшемся недавно отчетно-выборном партийном собрании. На нем мы не только старались выяснить где и в чем недоработали, но и наметили пути улучшения работы.

Прежде всего поставили задачу роста партийных рядов (у нас в цехе трудится 40 человек, коммунистов всего 12). Таким образом, повысим партийное влияние на все участки жизни коллектива. Больше будем уделять внимания вопросам трудовой и производственной дисциплины, усилим контроль и помощь комсомольской организации.

Но есть проблемы, которые руководству и парторганизации цеха своими силами не решить. К примеру, наши бригады постоянно ощущают нехватку спецтехники и вахтового транспорта. Разобраться в этом и помочь прежде всего должны руководители управления Мегионнефть, его транспортного предприятия.

Х. КОРМЫШЕВ
секретарь цеховой парторганизации.

✦ СТРАДА СЕНОКОСНАЯ

ПОСЛЕДНИЕ СТОГА

В эти завершающие страдные дни не смолкает гул тракторов на лугах возле Былинской протоки. Последние стога дометывает коллектив треста Нижневартовскнефтегеофизика.

Благодаря рачительному отношению к делу экспедиции радиоактивного каротажа, ремонтно-механических мастерских все сданное сено с отличным качеством.

Руководитель работ электрик В. П. Черепанов говорит:

— В этом году нам предстояло сдать совхозу «Нижневартовский» сена 300 тонн. Несмотря на слабый травостой, сделали все возможное, чтобы справиться с заданием.

Н. СМИРНОВ.

К 60-ЛЕТИЮ ОБРАЗОВАНИЯ СССР

УЗБЕКСКАЯ ССР



Филиал Центрального музея В. И. Ленина в Ташкенте.



Председатель Узбекского совета профсоюзов, депутат Верховного Совета СССР Наима Махмудова (в центре) среди девушек-механизаторов и школы дважды Героя Социалистического Труда Турсунои Ахуновой (справа) в колхозе имени Кирова Чиназского района.



Миллиарды кубических метров «голубого топлива» ежегодно посылает Узбекистан в крупнейшие промышленные зоны СССР.

На снимке: установка первичной подготовки газа Газлийского газового месторождения.



Высоких показателей добиваются металлурги Алмалыка в год 60-летия образования СССР. Они намерены выдать дополнительно к плану 1400 тонн продукции.

На снимке: передовые литейщики анодного отделения металлургического цеха (слева направо) В. Ван, В. Селихов, Г. Серозитдинов, А. Евсеинков, Г. Досиаев.



Всегда многолюдно у монумента «Мужество», установленного в Ташкенте на месте эпицентра землетрясения 1966 года.
Фотохроника ТАСС.



Более 8 лет трудится на Нижневартовском газоперерабатывающем заводе коммунист Шавкат Хорисович МУРТАЗИН. Он один из первых, кто приехал создавать в Западной Сибири газоперерабатывающую отрасль — строить Нижневартовский ГПЗ. Большой опыт работы на родственном предприятии на Миннибаевском газоперерабатывающем заводе — с 1963 г. — позволил ему быстро, активно включиться в строительство и освоение компрессорных станций завода. В успешном пуске и освоении мощностей завода большая заслуга Муртазина, коммуниста, механика по образованию (на снимке в центре).

Ударник коммунистического труда, активный общественник, победитель социалистического соревнования он неоднократно награждался почетными грамотами, занесен на доску Почета объединения. Творческий подход к порученному делу, знание и опыт позволили ему стать одним из лучших рационализаторов предприятия. Десятки подаваемых им рационализаторских предложений, направленных на увеличение производительности труда, экономию энергоресурсов, внедрены в производство.

Работая заместителем начальника цеха переработки и компремирования газа, Шавкат Хорисович активно участвует во всех политико-воспитательных мероприятиях: пропагандист, политинформатор, член добровольной народной дружины, воспитатель и наставник.

За достигнутые им успехи в труде, социалистическом соревновании он одним из первых на заводе был награжден медалью «За освоение недр и развитие нефтегазового комплекса Западной Сибири».

Фото А. АСЫЛГУЖИНА

НЕДЕЛЯ ПОКОРИТЕЛЕЙ НЕФТЯНОЙ И ГАЗОВОЙ ЦЕЛИНЫ

К намеченной цели



Большие задачи стоят в нынешнем году перед многотысячным коллективом объединения Нижневартовскнефтегаз. Необходимо дать государству 211,2 миллиона тонн нефти, пробурить более пяти миллионов метров скважин на Самотлоре и новых месторождениях, создать прочную основу для приближения срока добычи одного миллиона тонн тюменской нефти в сутки.

Что же конкретно делается в этом направлении? Одним из самых важных участков в деятельности объединения является бурение. Во всех управлениях буровых работ (УБР) был намечен и реализуется комплекс организационных и технико-технологических мероприятий по выполнению плана, которыми предусматривается дальнейшее наращивание производственных мощностей и значительное повышение выработки на одну бригаду.

Создано с начала пятилетки 25 новых буровых бригад, половина из них — в собственных УБР. Кроме того, управления проходчиков пополнились двенадцатью бригадами освоения скважин. Проведена серьезная работа по использованию новой техники и технологии бурения. Внедрены высокопроизводительные долота, высокомоментные низкометражные турбобуры, обсадные трубы повышенной прочности и многое другое. В Мегионском и Покачевском УБР продолжается совершенствование комплексной формы организации работ по циклу строительства скважин.

Все это позволило улучшить технико-экономические показатели в бурении. С начала года построено 310 тысяч метров скважин, что почти на полмиллиона больше по сравнению с тем же периодом прошлого года. Коммерческая скорость повышена на 13, а производительное время — на 10 процентов. Проходка на буровую бригаду увеличилась в среднем на 3100 метров.

С перевыполнением плана трудятся коллективы первого и второго управлений буровых работ. Отличных результатов добилась бригада А. С. Кузьмина из УБР-1 — лидера социалистического соревнования в нашем объединении. За две недели до профессионального праздника нефтяников она справилась с годовым заданием, пробурив 65 тысяч метров скважин.

С каждым годом вырастает объем бурения вахтово-экспедиционным методом. Все подрядные УБР с большой ответственностью подходят к решению задач, поставленных партией и правительством. Особенно надо отметить успехи Ивано-Франковского УБР, которое за три года достигло уровня лучших наших буровых предприятий как по объемам проходки, так и по технико-экономическим показателям.

Большую помощь буровикам оказывают вышкомонтажники и строители, своевременно обеспечивая их фронтом работ. Введено в действие 25 новых буровых установок, построено 170 кустовых площадок с подъездными дорогами.

Сегодня объединение Нижневартовскнефтегаз разрабатывает 14 месторождений, три из которых (Самотлорское, Мегионское и Ватинское), дающие 75 процентов всей добычи, находятся в стадии снижения нефтеотдачи пластов. Этот по сути каков мерный факт заставляет нас уделить более пристальное внимание новым промыслам.

В нынешнем году будут переведены на мехдобычу 1027 скважин, в том числе 521 — на компрессорный газлифт. Значительно повысится объем закачки воды в пласт на Поточном, Урьевском и других новых месторождениях, что позволит улучшить их нефтеотдачу. Намечен также и ряд других мероприятий, направленных на безусловное выполнение напряженного годового плана.

С этой задачей управление производственно-технического обслуживания и комплектации оборудованием справляется успешно. По зимникам на дальние месторождения было отправлено 370 тысяч тонн грузов при плане 350. Эстафету автотранспортников приняли речники, которые на небольших баржах по Агану продолжают отправку грузов на север, обеспечивая необходимый их запас в период межсезонья.

Основным производственным потенциалом нефтегазодобывающих управлений является фонд скважин. Показатели его использования за последнее время улучшились. Особенно заметен успех в нефтегазодобывающем управлении Урьевнефть, где на мехдобычу в прошлом году были переведены 64 скважины — в три раза больше плана. На этом фоне намного скромнее выглядят результаты других управлений.

Нам предстоит произвести 6300 текущих и 1160 капитальных ремонтов скважин. Задача не из легких, но одна из самых важных, выполнение которой непосредственно повлияет на общую картину использования имеющегося фонда скважин.

В соответствии с планом внедрения новой техники и передовой технологии выполнено уже более 40 заданий, утвержденных Советом Министров СССР, Миннефтепромом и Главтюменьнефтегазом, с экономическим эффектом около 10 миллионов рублей. Из предприятий, внесших наиболее весомый вклад в развитие технического прогресса, следует отметить НГДУ Белозернефть и Нижневартовскнефть.

Введено в эксплуатацию 200 установок «Спутник», 95 водораспределительных гребенок, один товарный и пять оперативных узлов учета нефти. Все узлы сдачи товарной нефти оснащены блоками качества. На Мыхпайском месторождении смонтирована система телемеханики, осуществлена комплексная автоматизация.

Большое внимание уделяется жилищному строительству. В прошлом году было выполнено строительно-монтажных работ на 141,7 миллиона рублей, введено в эксплуатацию 230 тысяч квадратных метров жилья, две школы, три детских сада, ряд предприятий торговли и общественного питания, бытового обслуживания населения, коммунального и сельского хозяйства.

Ответственная работа ведется строительными организациями по дальнейшему расширению и укреплению базы сельского хозяйства. Курс на интенсификацию сельскохозяйственного производства имеет перед собой конкретную цель — получить в нынешнем году от местных совхозов 2,2 тысячи тонн молока, 280 тонн мяса, 105 тонн овощей, 5,8 миллиона штук яиц.

Задачи перед нами стоят серьезные. Чтобы их выполнить, администрации, партийным, профсоюзным и комсомольским организациям предприятий необходимо развернуть повсеместную борьбу за выполнение плана по всем технико-экономическим показателям, обратить особое внимание на снижение затрат и экономию ресурсов. Опираясь на инициативу трудящихся, используя растущую активность рабочих, инженерно-технических работников, нужно добиваться, чтобы каждый определил свои рубежи и смело шел к реализации намеченной цели.

Ф. МАРИЧЕВ,
генеральный директор объединения Нижневартовскнефтегаз.

ГРУЗОВИК ДЛЯ СИБИРИ

ПРАГА. (ТАСС). Высокая надежность, способность работать в самых сложных условиях, экономичность — таковы качества нового чехословацкого автомобиля «Татра-815». Об этом свидетельствует закончившаяся на автозаводе «Татра» в г. Копршивнице комплексная проверка всех узлов и деталей этого грузовика. Он прошел также испытания в Западной Сибири.

Уже в четвертом квартале текущего года будет выпущена опытная партия машин, а с начала будущего года начнется их серийное производство, и в Советский Союз будут направлены первые полторы тысячи новых грузовиков.

Таким образом, в Чехословакии практически завершено создание комплекса по производству подобных машин для нужд стран — членов СЭВ, строительство которого было намечено в рамках международного разделения труда. Современным оборудованием автозавод в Копршивнице обеспечивала не только Чехословакия, но и другие братские страны, в том числе и Советский Союз.

Создание «Татры-815» осуществлялось в тесном сотрудничестве с советскими специалистами, предложения которых учли чехословацкие конструкторы. Они оборудовали машины дополнительной отопительной системой, устройством для запуска двигателя при сильных морозах, автоматическим регулятором охлаждения мотора.

Такие пожелания были не случайными. Ведь многотонный грузовик, обладающий высокой проходимостью, отлично зарекомендовал себя в условиях Сибири, и его решено сделать основным транспортным средством в Тюмени. В Нижневартовске при содействии чехословацких специалистов построен завод по ремонту и техническому обслуживанию этих автомобилей.

«Татра-815» отвечает всем требованиям, предъявляемым к машинам такого класса.

ВЫСТУПАЮТ В ТРУДОВЫХ КОЛЛЕКТИВАХ

Активно работают в эти дни лекторы, докладчики, политинформаторы, агитаторы НГДУ Нижневартовскнефть. Выступая в трудовых коллективах, они рассказывают о выполнении плановых заданий, ходе социалистического соревнования, достижениях передовиков и новаторов производства. С интересом слушают нефтяники и лекции о перспективах развития нашего района, освоения богатств тюменского севера.

Не забыли нефтяники и о подшефном национальном поселке Большетархово. Туда вылетела информационно-пропагандистская группа парткома. В ее составе лектор, бригада художественной самодеятельности и фотограф из комбината бытового обслуживания.

СЕВЕРНЫЙ ВАРЬЕГАН — РАДУЖНЫЙ

Информационно-пропагандистская группа парткома объединения Нижневартовскнефтегаз выехала по маршруту Северный Варьеган — Радужный. Она посылает в рабочих и вахтовых поселках.

Перед нефтяниками выступит начальник отдела научной организации труда и управления производством объединения Л. Ф. Суетина. Она расскажет о ходе социалистического соревнования за быстрейшее достижение добычи одного миллиона тонн тюменской нефти и одного миллиарда кубических метров газа, также с лекцией о перспективах развития нашего района выступит главный геолог НГДУ Варьеганнефть Р. А. Рафиков.

Интересную программу для нефтяников подготовил вокально-инструментальный ансамбль «Радость». Встречи с ними всегда по-настоящему радуют слушателей. Задушевные песни, задорные частушки, веселые пляски никого не оставляют равнодушными.

С информационно-пропагандистской группой выехала и книжная автолавка, в которой большой выбор общественно-политической, технической и художественной литературы.

А. АЛЕКСЕЕВА.

✦ СПОРТ ✦ СПОРТ

Посвященные 60-летию СССР

Прошли соревнования по классической борьбе, которые провел Тюменский областной совет добровольного спортивного общества «Труд».

Открыл соревнования председатель ДСО «Труд» Л. Д. Лукин.

В состязаниях приняли участие мастера спорта, бронзовый призер Советского Союза, рекордсмен мира 1973 года среди юношей Раис Мидхатович Закиров.

Участвовали в соревнованиях мастера спорта и юные спортсмены г. Нижневартовска. Состязания богатыреи прошли на высоком уровне. Привлекли к себе внимание борцы Александр Глухенький, учащийся школы № 8. Аркадий Ренни и Александр Останов из технического училища № 41, они показали хорошую технику и тактику ведения поединков, что послужило хорошим примером для юных борцов из спортивной школы ДСО «Труд», которые также показали в соревновании неплохие результаты.

Завершилось соревнование с такими результатами: в весовой категории 100 кг первое место занял борец из ДСО «Динамо» Геннадий Борисов, в своих весовых категориях вышли победителями — мастер спорта Раис Закиров и кандидаты в мастера спорта Рафик Трапизанян и Андрей Федосов. Валерий Гусгеро и юные спортсмены - перворазрядники Рашид Шайхутдинов и Николай Николаев.

После окончания соревнований спортсменам были вручены почетные грамоты и памятные призы. Была также определена сборная команда для участия в восьмой областной спартакиаде, которая будет проводиться 17—18 сентября в Тюмени.

Будем надеяться, что наши борцы и на областных соревнованиях порадуют нас новыми победами.

Р. Джурсеналиева.

БЕСЕДЫ АСТРОНОМА

МЛЕЧНЫЙ ПУТЬ

Посмотрите на сентябрьское звездное небо близ полуночи, и вы увидите серебрящуюся среди звезд полосу, которая пересекает небо с востока через область зенита к западу. Это Млечный Путь. С глубочайших времен древности он привлекал внимание человека своей загадочностью, красотой и величием. Древние греки видели в нем след солнечной колесницы, который оставил на своем пути мифический Фаэтон. По другому мифу, это струя молока, брызнувшая на небо из груди богини Геры в то время, когда она кормила младенца Геркулеса.

Современные наблюдатели звездного неба знают, что Млечный Путь состоит из звезд. Это впервые установил Галилей еще в начале семнадцатого века. Наше Солнце — рядовая звезда в огромной звездной системе, называемой Галактикой, куда входит все те звезды, которые мы видим невооруженным глазом и в телескоп, а также и те, которые даже в телескоп неразличимы.

На основе новейших наблюдательных данных астрономы установили: Галактика имеет вид диска, если смотреть на нее с ребра. Вид сверху на этот диск представляет собой спираль. Солнце находится далеко, примерно в тридцати световых годах от галактического центра. Вся Галактика столь велика, что луч света от одного ее края до другого летит сто тысяч лет!

Звезды Галактики совершают движение вокруг центра системы. В районе Солнца скорость звезд составляет 220 километров в секунду. Движение это в настоящую эпоху направлено к созвездию Цефея. Вместе со своими планетами Солнце совершает обход вокруг центра Галактики за 200 миллионов лет.

Следует знать, что кроме того у Солнца есть собственное движение среди ближайших звезд, оно перемещается в сторону созвездия Геркулеса около 20 километров в секунду.

Млечный Путь блестящей полосой опоясывает все небо, проходя через созвездия Малого Пса, Ориона, Возничего, Кассиопеи, Андромеды, Лебедя, Лиры, Стрелы, Орла, Стрельца и ряд других южных созвездий. У нас, в северном полушарии, всего ярче он сияет в созвездиях Лебедя, Стрелы и Орла.

Даже невооруженным глазом можно рассмотреть строение Млечного Пути: в одних местах он ярче, в других слабее. Неравномерность свечения Млечного Пути говорит о том, что он состоит из отдельных звездных облаков.

Обратите внимание на раздвоение Млечного Пути в созвездии Лебедя. Даже в телескоп в этой части неба звезд не видно. Но никакого раздвоения звездного пояса на самом деле нет. Оказывается, в том направлении находится испанская темная туманность, состоящая из облаков космической пыли и газов. Подобно облаку дыма, темная туманность поглощает свет звезд, скрывает от нашего взора часть Млечного Пути.

В середине этого темного промежутка в созвездии Стрельца по инфракрасным наблюдениям было обнаружено ядро Галактики, частично заслоненное пылевыми облаками.

Наведите телескоп на созвездие Лебедя. Здесь наблюдаются газовые диффузные туманности с названиями по их видимой форме: «Пеликан», «Северная Америка», «Рыбачья сеть». Какие нежнейшие рисунки и причудливые сплетения форм образуют их волокна!

Из темных пылевых туманностей самый большой эффект производит туманность «Конская голова», своей формой напоминающая голову лошади. Она хорошо видна через телескоп школьного типа в созвездии Ориона.

Невооруженным глазом можно заметить маленькое овальное светлое туманное пятнышко в созвездии Андромеды. Впервые его заметили древние арабы. По внешнему виду это пятнышко напоминает туманность. Поэтому еще в семнадцатом веке оно получило название «Туманность Андромеды».

На самом деле это не туманность, а спиральная звездная система, подобная нашему Млечному Пути или Галактике. Это установили в начале текущего столетия. Туманность Андромеды похожа на нашу Галактику, но превосходит ее по массе и размерам. В ней изучено несколько сот звезд, обнаружено около 300 шаровых звездных скоплений, наблюдались вспышки более двухсот новых звезд и одной сверхновой. В центре Туманности Андромеды есть ядро, похожее на гигантское шаровое звездное скопление.

Наблюдения различных объектов в соседней галактике позволяют астрономам лучше понять природу нашей звездной системы.

Заметим, что Туманность Андромеды — самый далекий объект, видимый невооруженным глазом, свет от него до нас летит более двух миллионов лет!

Е. ДОЛГИХ,
действительный член Всесоюзного астрономо-геодезического общества при Академии наук СССР.

Редактор
Б. Н. СЫРПИН.

О Б Ъ Я В Л Е Н И Я

Бюро по трудоустройству приглашает:

в специализированное строительное управление № 2 треста Нижневартовскспецстрой — машинистов-трубоукладчиков, слесарей-трубоукладчиков, машинистов бульдозера, водителей, сварщиков.

Оплата труда сдельно-премиальная.

Одиноким предоставляются прописка и место в общежитии;

▲

В НГДУ Урьевнефть — машинистов канализационных насосных установок 2—3 разрядов, операторов канализационных очистных сооружений 2—3 разрядов, электриков 4 разряда, слесарей аварийно-восстановительных работ 4—5 разрядов, инженера-гидробиолога, инженера-химика, лаборантов химического анализа, старшего инженера-куратора по инженерным сетям. Жилье и прописка предоставляются;

▲

в Нижневартовскую контору связи Главтюменьнефтегаза — электромонтеров линейных сооружений и абонентских устройств городской телефонной связи, электромонтеров станционного радиооборудования по обслуживанию УКВ и радиорелейных станций, кабельщиков-спайщиков, телефонистов междугородней телефонной связи, водителей, электромонтеров электропитающих установок, слесарей по ремонту автомобилей;

▲

в механизированную колонну № 150 треста Мегионэлектросетьстрой — плотников 3—4 разрядов, каменщиков 3—4 разрядов, машинистов котельных установок, кочегаров, бульдозеристов, автокрановщиков, слесарей по ремонту автомобилей и транспортной техники, электриков по кранам, экскаваторщиков, электролинейщиков 3—5 разрядов, автоэлектриков.

Оплата сдельная, повременно-премиальная.

Одиноким мужчинам обеспечиваются общежитием и пропиской, семейным жилплощадь предоставляется в течение года в п. Дивном.

Обращаться: западная промзона, МК-150;

▲

на Нижневартовскую фабрику ремонта и индпошива одежды — закройщиков верхней женской и мужской одежды, женского легкого платья, квалифицированных портных, кассиров-приемщик о в, кладовщиков, технологов швейного производства для работы сменными мастерами, диспетчерами; техничек в городской Дом быта по ул. Пионерской, в ателье «Салют», в Дом быта старой части г. Нижневартовска.

Производится прием учеников в учебный класс по пошиву мужской верхней одежды.

▲

на Нижневартовскую центральную базу производственного обслуживания по прокату и ремонту электропогрузочных установок — электромонтеров по обслуживанию электрооборудования, с выездом на месторождения, электромонтеров на испытательный стенд на кабельный участок, электромонтеров на испытательный стенд электродвигателей ПЭД, электромонтеров 2—5 разрядов, слесарей-сантехников о в, токарей, слесарей-ремонтников.

Оплата труда сдельно-премиальная, косвенно-сдельная, повременная.

Предоставляются прописка и место в общежитии;

▲

в городской узел связи — электромонтеров линейных сооружений городской телефонной связи, телеграфистов, сторожей, водителей, электромеханика междугородней телефонной станции. Принимаются лица с нижневартовской пропиской.

Обращаться в бюро по трудоустройству: ул. Нефтяников, 1 «а», п. 48.

Дворец культуры нефтяников «Октябрь»

объявляет набор в детский ансамбль песни и танца, хоровой ансамбль, вокальный, а также производится запись в ансамбль русских народных инструментов (домбра, балалайка, баян, гусли), принимаются все желающие, а также ребята, закончившие или занимающиеся в музыкальной школе.

Городской узел связи доводит до сведения жителей города и руководителей предприятий и учреждений, что в связи с большим увеличением поступления посылочной почты в г. Нижневартовск просим получать посылки в отделениях связи в день вручения извещений.

Отделения связи: 1, 2, 3, 4, 5, 7, 8, 11, 12, 13 микрорайонов, а также отделения связи № 1 в старой части города и № 5 в районе СУ-14 в период повышенного потока посылок до первого ноября — на непрерывной рабочей неделе до 20 часов, в воскресные дни до 19 часов.

УВАЖАЕМЫЕ ЗАКАЗЧИКИ!

Горбытуправление доводит до сведения жителей города Нижневартовска, что все обувные мастерские принимают обувь в ремонт. Срок изготовления: мелкий ремонт — в течение суток, средний и крупный — 2—5 дней.

Мастерская, расположенная в приемном пункте по пр. Космонавтов, 26, производит обновление летней и закрытой обуви в течение 8—10 дней.

Мастерские при Домах быта «Кристалл», «Комета», мастерская «Сапожок» имеют в наличии пластмассовую застежку-«молнию». Замена застежки-«молнии» производится в течение 2—3 дней.

▲

Администрация фабрики индпошива и ремонта одежды убедительно просит вас своевременно выкупить готовые заказы в ателье «Кафтан», произвести примерки согласно указанных сроков в квитанции, тем самым будут сокращены сроки исполнения вашего заказа.

▲

Принимаются заказы по пошиву детской одежды: платья для девочек, костюмов для мальчиков с 36 размера во всех ателье города, старой части Нижневартовска, г. Мегиона.

▲

На фабрике индивидуального пошива и ремонта одежды принимаются заказы на пошив платьев, блузок, а также мужских сорочек из ткани «Сафари», имеющейся во всех ателье по пошиву легкого платья.

▲

В ателье Дома быта № 1 по ул. Пионерской производится раскрой легкого платья с проведением примерок, а также обметка срезов на спецмашине.

Свидетельство о восьмилетнем образовании АО № 738130, выданное в 1981 году средней школой № 8 г. Нижневартовска на имя **МУФАХОВА Ильгизара Закировича**, считать недействительным.

▲

Диплом Г-1 № 822569, выданный МИНГиГП в 1979 году на имя **ШАМСУЛИНА Рафаила Рефхатовича**, считать недействительным.

Наш адрес: 626440, г. Нижневартовск, ул. Менделеева, 11 (1-й микрорайон).

ТЕЛЕФОНЫ РЕДАКЦИИ: редактор — 2-21-63, заместитель редактора и промышленный отдел — 7-29-82, 2-32-06; ответственный секретарь — 7-88-50; отдел партийной жизни — 7-29-87, 2-30-56; отдел информации — 7-28-40, 2-31-96, 6-15-27; отдел писем — 2-33-46; отдел иллюстрации и фотолаборатория — 2-30-56. ТЕЛЕФОНЫ ТИПОГРАФИИ: директор — 2-24-73, 7-27-19; через «Строитель» — 6-10-12; бухгалтерия — 2-32-07.

Нижневартовская типография управления издательств, полиграфии и книжной торговли Тюменского облисполкома. Заказ № 10328, объем 1 п. л., тир. 27000

ПРОЛЕТАРИИ ВСЕХ СТРАН, СОЕДИНЯЙТЕСЬ!

ЛЕНИНСКОЕ ЗНАМЯ

ОРГАН НИЖНЕВАРТОВСКОГО ГОРКОМА КПСС, ГОРОДСКОГО И РАЙОННОГО СОВЕТОВ НАРОДНЫХ ДЕПУТАТОВ ТЮМЕНСКОЙ ОБЛАСТИ

Издается с 4 сентября 1941 года ▲ № 185 (5425) ▲ СУББОТА, 18 сентября 1982 года ▲ Газета выходит ежедневно, кроме воскресенья и понедельника ▲ Цена 2 коп.

Пусть город станет красивее

Побывав в отпуске и вернувшись в Нижневартовск, мы с удовлетворением отмечали: там вырос новый красавец-дом, там окрепли, набрали силу зеленые деревца, появились пешеходные дорожки, детские игровые площадки. Многое сделали в городе строители, его шефы пока мы отдыхали. А чтобы он стал еще чуточку лучше и современнее, чтобы меньше неприятных хлопот и волнений приносил новоселам, сентябрь по доброй традиции вновь объявлен месячником по благоустройству и озеленению города. За это время планируется высадить еще 15 тысяч деревьев и кустарников, завезти около тысячи кубометров торфа, построить немало пешеходных дорожек, ограждений и т. д.

И если судить о степени любви и привязанности к родному городу не по заверениям и обещаниям на совещаниях, а по конкретным делам, можно смело сказать: в первом и втором управлениях буровых работ работают люди, которые по-настоящему всерьез заботятся о красоте наших домов и улиц. В подшефных первом и седьмом микрорайонах они сделали уже немало: высадили здесь деревья, завезли и распланировали торф, покрасили бордюры. Каждый рабочий день во время нынешнего субботника используется ими так же плодотворно.

Как всегда, активную помощь городу оказывают нынешней осенью школьники.

Делалось и будет делаться по благоустройству города действительно много. Но все же мы, его жители, иногда справедливо возмущаемся: говорим, говорим, а все остается по-прежнему. Много били в различные колокола жители старой части Нижневартовска. Вместо улиц у них — месиво из воды и грязи. Тротуары, пешеходные дорожки тоже только значатся в планах у шефов. Одним из них является трест Самотлорнефтепромстрой (управляющий тов. Васюта). Но строители никак не приступят к благоустройству своей территории. Что же их может сдвинуть с мертвой точки? Может быть, гражданская совесть? Пробудившееся чувство любви к городу? А может быть нужны стимулы погорячее?

На словах всегда готов все сделать в шестом микрорайоне трест Мегионгазстрой (управляющий тов. Скорына). Но время идет, а трест свои легковесные обещания не желает подкреплять делами. Вот и нынче: наобещали много, а ни к строительству кюветов, ни тротуара по ул. Мира так до сих пор и не приступали.

Очень плохо относятся к своим шефским обязанностям первый и третий тресты-площадки, трест Нижневартовскспецстрой и многие другие.

Решением исполкома городского Совета народных депутатов многим предприятиям и организациям еще два года назад было поручено на основных улицах Нижневартовска сделать тротуары и автовозные кюветы. И если СМУ-1 треста Сибпромэкскавация ПМК-4, трест Нижневартовскдорстройремонт, НГДУ Белозернефть добросовестно выполнили это поручение, то Востокбурвод, тампонажная контора, НГДУ Варьеганнефть, УМР-1 Нижневартовскнефтестроя, трест Нижневартовскдорстрой просто-напросто от него отмахнулись.

Спрашивается, почему мы, жители города, должны страдать от неисполнительности этих руководителей?

...Успех любого дела в руках людей, которые его делают. От их сознательности, исполнительской дисциплины зависит все. Тем более в такой важной для всех нас кампании, как благоустройство родного города.

60-ЛЕТИЮ СССР — УДАРНЫХ НЕДЕЛЬ!



Хорошее настроение у старшего машиниста 20-й компрессорной станции газлифтного комплекса Владимира Бурова. Только что закончен осмотр агрегатов в корпусе станции, все системы работают в полном соответствии с графиком.

Несложной работа машиниста кажется на первый взгляд, если она доступна человеку специально подготовленному, хорошо знающему технику. Таким и является В. Буров. Активный общественник, постоянный редактор стенгазеты, он успешно справляется с обязательствами, взятыми в честь 60-летия образования СССР.

На снимках: В. Буров; КС-20.

Фото Н. ГЫНГАЗОВА.

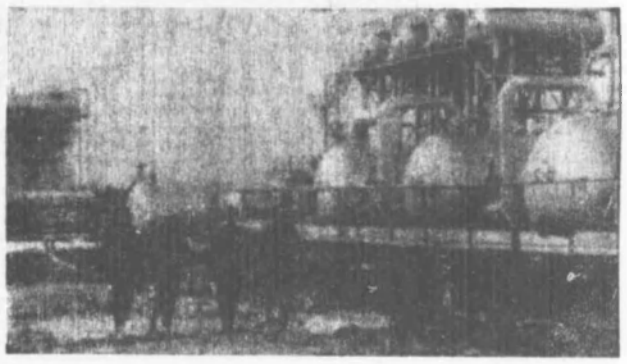

ЗАВТРА — ДЕНЬ РАБОТНИКОВ ЛЕСА

В союзе с новой техникой

Испокон веку лес был другом человека: давая еду, тепло в очаге, крепкие стены домов, а в наших местах лесная промышленность долгое время была одной из ведущих.

За последние годы изменились масштабы лесодобычи, перестало быть ведущим значение ее. Но без леса обойтись все равно невозможно. Почти вся заготовленная Нижневартовским леспромхозом древесина идет на нужды нефтяников: строительство лежневых дорог и кустовых оснований на месторождениях. Поставляют ее и строительным организациям города и района.

Работа в лесу всегда была тяжелой, даже тогда, когда привычные топоры и пилы сменила электропила «Дружба». Даже сейчас, когда пришли на помощь лесорубам валочно-пакетирующие машины, челюстные погрузчики и трактора с гидравлическим захватом.

34 года работает в леспромхозе водитель С. М. Гринько, награжденный орденом Трудового Красного Знамени. Помнит те дни и водитель лесовоза, ветеран М. М. Чифилев. Награждены медалью «За освоение кедр и развитие нефтедобывающего комплекса Западной Сибири» мастер леса И. Петров, трактористы Г. Ноговицын и Н. Габбасов.

На Самотлорском лесопункте работает бригада В. Я. Емельянова. Ручной труд в ней полностью механизирован, выполнение плана восьми месяцев составило 122 процента. А в леспромхозе в планах, к концу пятилетки ручной труд будет ликвидирован более чем в 75 процентах рабочих коллективов.

Однако не на всех участках возможна механизация производства: отсутствие дорог, заболоченная местность перекрывают дорогу современной мощной технике. Для решения этого недавно на Варьеганском лесопункте создана первая опытная механизированная бригада, руководимая В. С. Панчуком. На сегодняшний день ими заготовлено 25 тысяч кубометров древесины.

По условиям работы вывозка древесины производится в основном зимой. Сейчас на сплаве работают только бригады Самотлорского лесопункта. Октябрьский и Варьеганский ведут заготовку древесины в запас. Уже заготовлено 120 тысяч кубометров. Здесь отлично трудится укрупненная бригада Н. М. Чистякова — выполнение плана восьми месяцев 136 процентов. На 170 процентов выполнил план водитель лесовоза В. И. Щипанов. Среди победителей социалистического соревнования — оператор челюстного погрузчика Н. Ф. Черногоров.

Слаженная работа всего коллектива позволила леспромхозу в целом выполнить план восьми месяцев по основным показателям. Как и в каждой работе, есть и здесь свои трудности.

И все же планы выполняются: за счет внедрения техники, взаимозаменяемости и трудового энтузиазма костяка коллектива, способного пробыть на вахте более долгий срок.

Впереди у коллектива Нижневартовского леспромхоза ответственный зимний период, время работы на труднодоступных участках, время реализации продукции. Коллектив решил выполнить план досрочно и справиться со взятыми социалистическими обязательствами.

Г. НИКОЛАЕВА.

КУРС — ЭФФЕКТИВНОСТЬ ПРОИЗВОДСТВА

Наедине с новшеством

- ЛОЖКА ДЕГТЯ В БОЧКЕ МЕДА ИЛИ ПОЛУПРОГРЕССИВНЫЕ МЕТОДЫ
- ИЗДЕЛИЯМ КПД — ПОЛНУЮ ЗАВОДСКУЮ ГОТОВНОСТЬ
- МУРМАНСКИЙ ОПЫТ, ВИННИЦКИЙ МЕТОД... «КТО «ЗА»?

Позади три четверти года. И хотя до окончательного подведения итогов еще есть время, пора подумать о делах грядущих. Побыть, как говорится, с планами наедине.

Все до нас, внедренцев, удовлетворяет по проделанному в текущем году? Нет. Многое недоделано. При этом маленькие недоработки, как правило, тянут за собой довольно существенные изъяны, порой сводящие на нет хорошее дело. Обратимся к примерам.

В управлении производственно-технологической комплектации (УПТК) объединения Нижневартовскстрой организована комплектация строительных объектов материалами в виде полуфабрикатов. Большое дело. Но вот в бочку меда — да ложку дегтя. Линолеум, сваренный в готовые ковры, размерами на комнату, доставляют на объекты не так, как положено. Вместо того, чтобы каждый коврик смотать на специальный сердечник, увязать, замаркировать, я в таком виде доставить на стройку, складывают как попало в кузов автомобиля. При этом изделие ломается, сминается, частично разрывается по сварке. Материалы в таком виде подают на стройку.

Другой пример. Обоссейчас на объекты поставляют готовыми к наклейке на стены кромки обрезаны, по рисунку подобраны, по количеству подсчитаны на каждую комнату и квартиру закомплектованы. Просто прелесть. А дальше УПТК и дела нет. Контейнеров изготовлено мало, поэтому при неоднократной перевалке комплекты перемешиваются, кромки портятся, листы начкаются.

Мы, внедренцы, не раз говорили об этом главному инженеру УПТК В. Н. Гуськову, но мер не принято. Наши рекомендации — иметь постоянный обменный фонд сердечников из полиэтиленовых или алюминиевых труб для доставки линолеумных ковров, достаточное количество контейнеров для транспортировки обоев — не внедрены, тем самым работники УПТК губят в зачатке хорошее и полезное дело.

Неподготовленными психологически к работе по-новому оказались и строители. Монтажники по-прежнему нарушают планировку помещений при сборке крупноблочных и панельных домов (ДСК, Пермспострой, трест № 3 Омскпромстроя). Это приводит к тому, что линолеумные ковры при настилке полов не вписываются в заданные габариты, в результате, например, на доме № 14 в тринадцатом микрорайоне пришлось настилать полы по старинке, то есть кроить и сваривать линолеум на месте, нести большие непроизводственные трудовые и материальные затраты. Из-за разгильдяйства и бесконтрольности одних, пострадали другие бригады, а в общем пострадало государство.

Мы не удовлетворены также и ходом работ по доведению изделий крупнопанельного домостроения до полной заводской готовности: они не лишены крупных и мелких изъянов. Поэтому на стройке их приходится доводить до кондиции. На это уходит много времени и ручного труда. Что толку от того, что в пятнадцатом микрорайоне уже не один месяц громоздятся готовые коробки домов. Отделывать их все равно некому. А если бы эти дома были собраны из конструкций в полной заводской готовности, то отделочники не отстали бы от монтажников на целых три девятиэтажных дома. Давно пора перенести на завод КПД отделку сантехкабин, потолков, лестничных площадок и маршей, шахт лифтов, установку столярных изделий с подгонкой и остеклением; довести до требуемых кондиций наружные поверхности плит, что позволит избежать дополнительных работ по устройству стяжек на кровлях. Надо быстрее перейти на производство и применение плит толщиной 160 мм, что также ликвидирует устройство растворных стяжек при настиле линолеумных полов.

Зима не за горами. Однако многие вопросы, связанные со спецификой зимней работы, решаются медленно. Уже сейчас известно, что многие кровли придется делать при отрицательных температурах. Прием и хранение в УПТК специальной мастики, с помощью которой приклеивается рубероид, не налажены должным образом: цистерны не утеплены, прогрев не организован, насосная не оборудована.

В зимнее время придется отделывать дома №№ 17 и 18 в пятнадцатом микрорайоне. Система обогрева зданий при производстве отделочных работ, которая применялась в ДСК прошлой зимой, оказалась явно неудовлетворительной. Станка на различные воздухонагреватели, устанавливаемые в подъездах, себя не оправдала. Надо перенять положительный опыт строителей треста-площадки Пермспострой и москвичей, применяющих мобильные временные котельные.

Значительное место в своих планах мы отводим внедрению новшеств. Например, нами совместно с ДСК изучен передовой опыт городов Мурманска и Рудного по отделке фасадов панельных зданий. Они широко применяют сочетание облицовки стен плитками и глазурованием. Получается замечательное архитектурное самовыражение каждого здания, ликвидируется серость и однообразие типовой застройки. Этот опыт следует обязательно приспособить для нижневартовского строительства.

Должны найти применение и новые материалы, такие как наплавленный рубероид, поризованный раствор, эффективный герметик, новые изделия для отделки и т. п. Специалисты для оказания технической помощи по их внедрению у нас имеются.

Что касается дальнейшего совершенствования комплектации объектов готовыми полуфабрикатами, то надо ускорить внедрение разработок треста Оргтехстрой по оборудованию в УПТК единой для объединения колерной мастерской, цеха по остеклению и доводке столярных изделий, участка контейнеризации. Более того, нас не оставляет надежда внедрить в объединении, так называемый «винницкий метод» комплектации на бригаду, изменение системы инструментального хозяйства, создать участок малой механизации.

Каков будет результат от наших планов, покажет будущее. Но даже самые скромные подсчеты свидетельствуют, что реализация наметок сулит немалые экономические выгоды. Ожидаемый экономический эффект по снижению себестоимости должен составить более двух миллионов рублей и не менее чем на 100 тысяч человеко-дней сократить трудовые затраты.

Н. КАПЛУН
начальник отдела внедрения передовых методов труда филиала треста Оргтехстрой Главтюменьпромстроя.

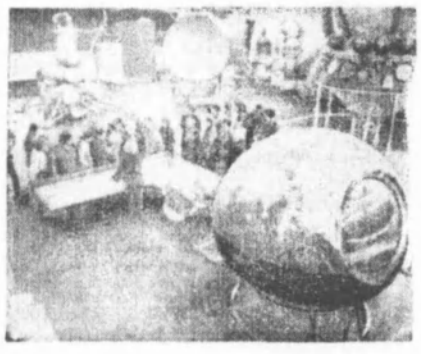

Государственный музей истории космонавтики в Калуге носит имя К. Э. Циолковского. Великий ученый более 40 лет жил и трудился в этом старинном русском городе. Экспозиция музея рассказывает о достижениях космической техники, о героизме советских первооткрывателей космоса. В оформлении использованы различные жанры изобразительного искусства: монументальная роспись, мозаика, скульптура, графика.

На снимке: один из залов музея космонавтики.

(Фотохроника ТАСС).

ЗАВТРА — ДЕНЬ РАБОТНИКОВ ЛЕСА

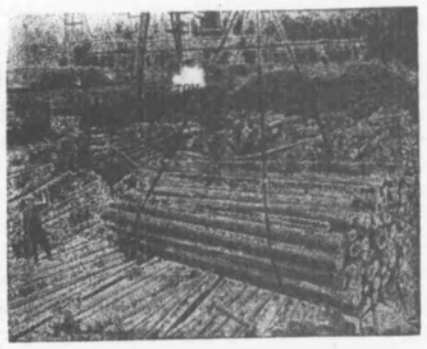

Лесной комплекс — один из основных в народном хозяйстве Карельской АССР. На базе лесозаготовительной промышленности в республике получили развитие деревообрабатывающая и целлюлозно-бумажная. Карелия производит пиломатериалы, целлюлозу, бумажную тару, лыжи.

На Украину, в Молдавию, многие области европейской части РСФСР отправляет древесину ордена Трудового Красного Знамени Шуйско-Виданский леспромхоз.

На снимке: отгрузка древесины, на складе Шуйско-Виданского леспромхоза.

(Фотохроника ТАСС).

Сессия районного Совета

Состоялась вторая сессия Нижневартовского районного Совета народных депутатов восемнадцатого созыва. Она рассмотрела вопрос «Об улучшении роли местных советов и хозяйственных органов района по выполнению постановления ЦК КПСС и Совета Министров СССР «О мерах по дальнейшему экономическому и социальному развитию районов проживания народностей Севера».

С докладом выступил заместитель председателя исполкома районного Совета народных депутатов **А. П. Кауртаев.**

В обсуждении доклада приняли участие депутаты **Е. А. Овчаров**, заместитель главного врача медсанчасти Нижневартовскнефтегаза; депутат **А. В. Сардаков**, рыбак-охотник Охтеурского госпромхоза; депутат **Л. Ф. Сигильетова**, медицинская сестра Ларьякской участковой больницы; депутат **В. Г. Медведев**, заместитель генерального директора объединения Нижневартовскнефтегаз; депутат **З. И. Чернышова**, завхоз Радужной средней школы, а также **В. Н. Губернский**, директор Нижневартовского коопзверопромхоза; **А. Г. Дуплянкин**, председатель правления райрыбкоопа; **Н. И. Тронин**, заместитель управляющего трестом Нижневартовскдорстрой; **А. И. Пустовалова**, председатель райисполкома.

По обсужденному вопросу сессия приняла решение.

К СВЕДЕНИЮ ДЕПУТАТОВ

Исполком Нижневартовского городского Совета народных депутатов сообщает, что 25 сентября 1982 года, в 10 часов утра, в здании школы искусств проводится вторая сессия городского Совета народных депутатов XVIII созыва с повесткой дня: «Отчеты руководителей предприятий, организаций о выполнении решений городского Совета народных депутатов, направленных на усиление внимания к нуждам, запросам трудящихся города, улучшение условий их труда, быта и отдыха в свете решений XXVI съезда КПСС» и «Информация производственного объединения Нижневартовскнефтегаз о ходе выполнения решения восьмой сессии городского Совета народных депутатов XVII созыва «О развитии жилищного хозяйства, улучшении использования и сохранности жилого фонда в городе».

газете отвечают

начальник Варьеганского управления буровых работ В. А. ДЕНИСЕНКО.

— Статья в газете № 163 от 19 августа 1982 года «Для работы нужны условия» обсуждена на расширенном заседании профсоюзного комитета управления.

Заслушан ответ о работе администрации в создании жилищно-бытовых и здоровых условий труда на Варьеганском месторождении. Отчитывался заместитель начальника управления буровых работ по быту и кадрам В. М. Самохвалов.

Профсоюзный комитет принял соответствующее постановление, составлены мероприятия, намечены конкретные сроки и ответственные лица за выполнение.

В управлении технологического транспорта УБР гардеробные и душевые отремонтированы, шкафчики закреплены за постоянными рабочими ремонтно-технических мастерских и используются ими. Душевая будет работать с началом отопительного сезона.

ПЕРЕПИСКА С ЧИТАТЕЛЕМ

В интересах всех горожан

В редакцию нашей газеты приходят немало писем, авторы которых — М. Игматьева, А. Подколдина, В. Черняк и многие другие спрашивают:

— Когда же, наконец, в городе будет улучшено снабжение молочными продуктами, что сегодня предпринимается для этого, какие конкретные меры планируются?

Наш корреспондент встретился с директором Нижневартовского молокозавода В. Ф. Полковой и попросил ответить на эти вопросы.

— Валентина Федотовна, 80—90 тонн — вот минимальные цифры, которые могут удовлетворить потребность горожан в молочной продукции. Сколько выпускает ее сегодня ваш завод?

— В среднем ежесуточно мы отправляем потребителям 55 тонн молока, кефира, немного сметаны и творога. Проектная мощность завода — 40 тонн в сутки. Планы мы обычно не только выполняем, но и значительно перевыполняем. Исключение составили лишь только июль и август этого года. Но сейчас мы стараемся перекрыть недополученное летом. За восемь месяцев нынешнего года мы уже выпустили 11 тысяч 430 тонн цельномолочной продукции, что на тысячу тонн с лишним больше соответствующего периода прошлого года.

Как мы конкретно у себя увеличиваем выпуск продукции?

Своими силами заменили в цехе молочные танки на более емкие четырех и пятитонные, а в этом году смонтировали еще и двадцатипятитонный. В июле ввели в пуск пластинчатую пастеризацию — холодильную установку производительностью 10 тонн в час. С ее пуском увеличился не только выпуск молока, но и частично освободилась линия производства сметаны. Если раньше мы могли ее выпускать до четырех тонн в сутки, то сейчас уже до пяти, шести.

— Все это, действительно, важно и говорит о мобильности коллектива вашего завода. Но почему и, к сожалению, пока нередко все же бывают случаи, когда экспедиция вовсе отказывает получателю в готовой продукции?

— А вот это уже зависит полностью не от нас. Нашему предприятию с непрерывным почти технологическим процессом также, как, например, и хлебозаводу, нужно бесперебойное электро- и паро- водоснабжение. В Нижневартовске стало «модным» в последнее время систематически отключать то свет, то тепло. Причем, не предупреждая об этом загодя. Все, что остается в трубах, закисает, выводит нас из привычного режима, наносит материальный ущерб. Виновные же в этом ходят и потирают руки.

Решить проблему четкого бесперебойного паро- водоснабжения — крайне актуально сегодня.

— Чтобы в корне улучшить обеспечение молочными продуктами нижневартовцев, значительно увеличить выпуск молока, нужно было, особенно с учетом быстрого прироста жителей города, еще несколько лет назад начать строительство нового завода.

— К сожалению, только в сентябре трест Нижневартовскнефтестрой начнет забивку свай под новый производственный корпус. До конца года здесь планируется освоить 500 тысяч рублей. Строители, проектировщики долго думали над тем, как же лучше выйти из положения: то ли быстрее и эффективнее сделать реконструкцию существующего завода, то ли построить его на новой площадке. Вариантов было много. Наконец, решили строить новый завод мощностью в 100 тонн молочной продукции и две тонны 100 килограммов мороженого в смену. Конечно, это будет более современное и мощное предприятие с отдельными цехами разлива и производства молока, сметаны и т. д. Новое оборудование с грифом «Особо важная стройка» уже в основном поступило. Так что задержки из-за срывов сроков его поставки уже не предвидется.

Срок строительства завода — два года. Но думаю, что в тресте Нижневартовскнефтестрой проникнутся чувством острой необходимости этого важного для всего города объекта и сумеют ввести его в строй значительно раньше намеченного срока.

И еще вот о чем. Лишь третья часть из того, что ежедневно вырабатываем, поступает в магазины, столовые, детские сады и больницы Нижневартовска. За нашей продукцией приезжают из Мегиона и Радужного, Лангепаса и многих других отдаленных поселков. Сегодня так же остро назрела необходимость строительства завода и в районе. И этот вопрос надо решать оперативнее и настойчивее.

— Как правило, летом намного проще купить молоко, чем в остальное время года. С чем это связано. Только ли с более высокими надоями молока в совхозе?

— Нет, не только. Мы испытываем большие трудности с тарой. А летом выходить из положения легче: ежедневно мы заполняем 13 бочек молока для магазинов Нижневартовска и две для Мегиона. Но с наступлением холодов все меняется. Утеплить киоски, где можно торговать молоком круглый год, продавать его хотя бы там, где можно, например, в помещении рынка — вот путь по которому нужно идти орсу по торговле продовольственными товарами, путь, по которому можно увеличить производство молока осенью и зимой.

Из-за того, что завод работает с большими перегрузками, из-за высокой влажности в нашем единственном цехе, мы не можем эффективно использовать автоматы по склеиванию бумажных пакетов. Значит, основную часть продукции мы должны разливать в бочки и фляги. А фляг у нас катастрофически не хватает. Тюменское областное производственное объединение молочной промышленности планировало в этом году поставить две тысячи фляг. Сегодня мы получили пока только триста и триста обещано днями. А где же остальное?

Бывают случаи, когда возврат фляг и стеклопосуды задерживают торгующие организации нашего города и района. Хотелось бы поблагодарить руководителей ЦБКО № 4 за отзывчивость и понимание наших нужд. На шефских началах они восстанавливают фляги, вышедшие из строя.

...Вот такие проблемы нужно решить, чтобы полностью удовлетворить наши запросы не только сегодня, но и завтра.

В. ПЯТЫРОВА.

Светофор скоро будет

Первого сентября открылась новая пятнадцатая школа. Посещают ее не только дети из одиннадцатого микрорайона, но и двенадцатого. Но переходить улицу Мира детям весьма небезопасно из-за интенсивного автотранспорта.

Мы, родители, просим, чтобы при пересечении дороги, от школы № 15 через улицу Мира, был установлен светофор. Думаем, что это не составит большого труда, зато предотвратит от многих несчастных случаев.

Жители.

В начале четвертого квартала нынешнего года РСУ-3 установит светофор на данном участке улицы Мира. Пока же напротив школы № 15 постоянно выставляются посты из внештатных работников ГАИ. Скорость здесь ограничена до 30 километров в час.

В. МАСЛЮКОВСКИЙ,
начальник Нижневартовского ГОВД, подполковник милиции.

Взято на контроль

Мы, жильцы двенадцатого микрорайона улиц Мира и Чапаева, слезно просим помочь нам. Гусеничные трактора, МАЗы, КамАЗы, «Татры», КрАЗы беспрестанно ездят по двору, сокращая путь к стройке.

Салаватовы, Табаковы, Щербакова и др. всего 39 подписей.

Работники ГАИ и общественность города немало сделали и делают по наведению порядка в микрорайонах Нижневартовска. К примеру, только рейд от 23 августа сего года выявил в двенадцатом микрорайоне 28 нарушителей правил дорожного движения. Водители были наказаны путем компостерной просечки в талонах предупреждений.

Данный участок будет постоянно контролироваться работниками дорожно-патрульной службы и спецдружинниками.

Ю. ЛЯШЕНКО
начальник Нижневартовского ГАИ, капитан милиции.

Отпуск машинистам

Мы, машинисты бульдозеров ДСУ-11 треста Белнефтедорстрой, просим разъяснить, какова продолжительность нашего отпуска: 30 или 36 рабочих дней?

Продолжительность отпусков рабочих ДСУ-11 устанавливается в соответствии с существующим законодательством. При этом, согласно коллективному договору, по 53-м профессиям установлены дополнительные отпуска продолжительностью от 6 до 12 рабочих дней в соответствии с Единым списком профессий работников, занятых на работах с вредными условиями труда, утвержденным Госкомтрудом СССР и Секретариатом ВЦСПС. При этом машинистам бульдозеров дополнительный отпуск прибавляется на шесть рабочих дней (12+6=12-30), машинистам-экскаваторщикам с двигателями внутреннего сгорания на двенадцать дней (12+12=12-35).

В. КОПЫТОВ,
начальник ДСУ-11.

Влияет на северные льготы

После демобилизации из рядов Советской Армии мы в течение трех месяцев устроились на работу в эту же организацию, на то же место — рабочими, где работали и до армии.

Хотелось бы узнать, засчитывается ли служба в рядах Советской Армии в стаж на получение северных надбавок, дополнительного отпуска за выслугу лет?

Н. МАНАЕВ.

В стаж работы, дающий право на северные льготы, входит время работы на предприятиях, находящихся в местностях, приравненных к районам Крайнего Севера. Кроме того, в этот стаж засчитывается и время действительной срочной службы солдат, если они уволены в запас и не позднее трех месяцев после увольнения поступили на работу в северных районах.

При этом следует иметь в виду, что для включения времени военной службы в стаж, дающий право на получение северных льгот, необходимо проходить службу и уволиться в запас на севере, а в предусмотренный трехмесячный период уволенный не должен работать в центральных районах страны.

А. КАЗАНЦЕВ,
заведующий Нижневартовской юридической консультацией.

Оплата произведена правильно

В ноябре прошедшего года меня для получения смежной профессии направили на курсы машиниста подъемника в учебно-курсовой комбинат с отрывом от производства на два месяца. За это время мне выплатили заработную плату в сумме 300 рублей в месяц, а по с сохранением заработной платы по основному месту работы. Правильно ли поступила администрация?

Г. ГЛУХОВ,
г. Мегион.

Согласно письму из управления организации труда, зарплаты и рабочих кадров Министерства нефтяной промышленности «Об ограничении среднемесячной заработной платы за время обучения на курсах», сохранение среднего заработка за рабочими предприятий и организаций Миннефтепрома, направленными на курсы подготовки и повышения квалификации, производится в размере не более 300 рублей в месяц», согласно Постановлению Совета Министров СССР от 13. 08. 68 г. № 623.

Таким образом, администрация УТТ НГДУ Мегионнефть поступила правильно.

П. ХОДОВЕЦ,
зам. начальника НГДУ Мегионнефть по экономическим вопросам.

НАШ ГОРОД — НАША ЗАБОТА

Лунки для саженцев

С весны нас пает время бла устроиства. Весе ние, летние, осен ние месяцы — благ приятная пора дл посадки деревье За последнюю не делю в четверто микрорайоне пол вилось семьдеся новых саженцев Их высадили ше фы микрорайон — завод по ремон ту автомобилей.

А в седьмом микрорайоне вмес те с работниками жилищно - эксплу атационного участ ка на субботники по озеленению вышли жильцы. Всего здесь высаж жено пятьдесят де ревьев.

Во втором микрорайоне города шефы — управление буровых работ № 2 — подготовили 153 лунки для саженцев, но высадить деревья помешал выпавший снег. Когда он сойдет, в микрорайоне появятся новые деревья.

Просто скамейка

Лавочки, ска мейки — непр менный атриб жаждого город Только не хватает вот этих самых простых, очень не обходимых скамеек

За последнюю не делю их семнад цать штук появилось в первом мик рорайоне, десять — в пятом, пять — в седьмом, сем — в тринадцатом.

Особенно преоб разились новые микрорайоны седь мой и одиннадца тый. Здесь, кроме всего прочего, сде лана отсыпка территории, убран строительный му сор, появились ма лые архитектурные формы.

Подарки детворе

Нижневарто в е к — город юных. И много детворы на его улицах — характерная черта Нижневартовска.

Два — три года назад во втором микрорайоне появился первый в нашем городе детский игровой город док из камня и дерева. Теперь подобных ему семь. Последние три появились совсем недавно в восьмом и пятом микрорайонах. Не успели еще уйти строители, как тут же набежали ребятишки. Детвора осталась довольна новыми игровыми площадками.

Т. МОТОШИНА.

СПОРТ СПОРТ

ВОТ ЭТА ПОБЕДА!

Состоялась товарищеская встреча по футболу между командами мастеров спортивного общества «Факел» г. Тюмени класса «А» второй лиги и сборной г. Нижневартовска.

Нашу сборную команду представляет коллектив физкультуры автобазы № 10 Автоводного треста.

Порадовали любителей футбола наши земляки. Встреча носила упорный характер. Со счетом 1—0 победили футболисты автобазы № 10, которые показали интересную и содержательную игру.

Особенно отличился на поле и привлек внимание любителей футбола талантливый нападающий Владимир Лешко, который забил в ворота соперника 3 мяча. Он показал хорошую технику, умение видеть поле, опасно атаковал противника.

Один гол был забит Игорем Дубасовым. Можно сказать, что улыбнулось спортивное счастье футболистам автобазы № 10, и помогли им в этом высокое мастерство, совершенство во владении мячом, сознание своего долга перед коллективом, который верит в них и уделяет должное внимание постановке спортивно-массовой работы.

Р. ДЖУРСЕНАЛИЕВА.



Фото Н. ДМИТРИЕВА.

КРОССВОРД

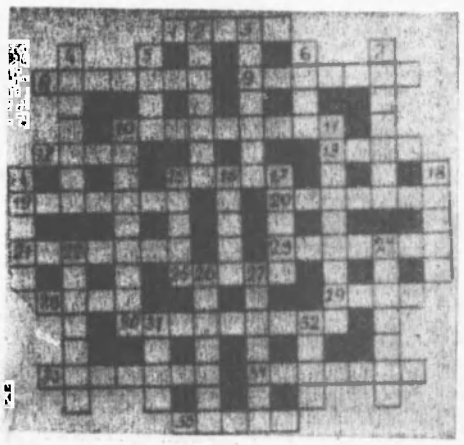

По горизонтали

1. Федеральная территория Бразилии. 8. Военный корабль. 9. Работник воздушного флота. 10. Выдающийся деятель Коммунистической партии и Советского государства полково д е ц гражданской и Отечественн о й войн. 12. Время суток 13. Денежная единица Японии. 15. Олимпийс к и й чемпион в Мехико, рекордсмен мира по прыжкам в длину. 19. Горы в Испании и Франции. 20. Советский партийный, государственный и военный деятель, дважды Герой Социалистического Труда. 21. Река в Южной Америке. 23. Артиллерийское орудие. 25. Кубинский поэт. 28. Союз, сообщество, объединение. 29. Заявление протеста, уведомление 30. Советский космонавт. 33. Пьеса Горького. 34. Советский боксер, дважды олимпийский чемпион. 35. Сетчатая ткань, основа или трафарет для вышивания.

По вертикали:

2. Итальянский ученый и предприниматель в области радиотехники осуществил связь через Атлантический океан 3. Норма, порядок. 4. Команда высшей лиги по хоккею с шайбой. 5. Столица государства в Европе. 6. Столица южноамериканского государства. 7. Советский гимнаст, абсолютный чемпион мира, олимпийский чемпион олимпиады в Мехико. 10. Орган местного военного управления СССР. 11. Игра в ответы на вопросы. 14. Метод сбора первичной информации в социальных вопросах 15. Двучлен, сумма или разность двух алгебраических выражений. 16. Воинское звание. 17. Выдающийся финский спортсмен, чемпион VII и VIII Олимпийских игр. 18. Срочная работа на корабле. 22. Укрупненная заглавная буква в тексте. 24. Наука, включающая развитие человеческого общества 26. Двукратная олимпийская чемпионка по скоростному бегу на коньках. 27. Первый советский олимпийский чемпион по академической гонке. 31. Узкий глубокий проход, соединяющий небольшие водоемы с рекой или морем. 32. Звезда в созвездии Лиры.

Составил прораб СУ-909 Б. Панчеха.

Редактор Б. Н. СБРЯНИН.

ОБЪЯВЛЕНИЯ

УВАЖАЕМЫЕ ЗАКАЗЧИКИ!

Администрация фабрики индпошива и ремонта одежды убедительно просит вас своевременно выкупить готовые заказы в ателье «Нафтам», произвести примерки согласно указанных сроков в квитанции, тем самым будут сокращены сроки исполнения вашего заказа.

▲

На фабрике индивидуального пошива и ремонта одежды принимаются заказы на пошив платьев, блузок, а также мужских сорочек из ткани «Сафари», имеющейся во всех ателье по пошиву легкого платья.

▲

В ателье Дома быта № 1 по ул. Пионерской производится раскрой легкого платья с проведением примерок, а также обметка срезов на спецмашине.

Свидетельство водителя второго класса № 981845, выданное 24 марта 1982 года Нижневартовским СТК ДОСААФ на имя НОВОСЕЛОВА Евгения Григорьевича, считать недействительным.

К СВЕДЕНИЮ АВИАПАССАЖИРОВ.

В кассах городского агенства имеются в свободной продаже на сентябрь месяц места по всем направлениям. Продажа авиабилетов производится за 15 дней до вылета. Авиабилеты можно приобрести во всех кассах городского агенства и аэропорта.

Телефон для справок 2-02-48.

КИНО

ДВОРЕЦ КУЛЬТУРЫ НЕФТЯНИКОВ «ОКТЯБРЬ»

18 сентября. Битва за Рим. Начало в 15-00, 17_00. Тридцать девять ступенек. Начало в 19-00, 21-00.

19 сентября. Выстрел в тумане. Начало в 11 00 Битва за Рим. Начало в 17_00, 19-00, 21 00 (удлиненный сеанс).

20 сентября. Тридцать девять ступенек. Начало в 17_00, 19-00, 21-00.

ТЕЛЕВИДЕНИЕ

ВОСКРЕСЕНЬЕ, 19 сентября
Москва

8.00 Время. 8.40 Концерт Государственного ансамбля народного танца Северо-Осетинской АССР «Алан». 9.25 «Будильник». 9.55 Служу Советскому Союзу! 10.5 «Здоровье». Научно_популярная программа. 11.40 «Возвращение «Сатурнов». Документальный фильм. 12.00 Музыкальная программа «Утренняя почта». 12.30 Сельский час. 13.30 Музыкальный киоск. 14.00 Мир растений. 14.45 Творчество народов мира. (Индия). 15.15 Чемпионат мира по тяжелой атлетике. 15.00 Клуб кинопутешествий. 17.00 Сегодня — День работников леса. Беседа с председателем Государственного комитета СССР по лесному хозяйству Г. И. Воробьевым. 17.1 «Примите наши поздравления». Музыкальная программа к Дню работников леса. 18.00 Международная панорама. 18.45 Встреча перед Ж. Бизе. «Кармен». Спектакль Государственного академического Большого театра Союза ССР. В перерыве — 20.30 Время. 22.15 «Душа в заветной лире». Стихи А. С. Пушкина читает народный артист СССР О Ефремов. 22.55 Новости.

II общесоюзная программа

8.00 На зарядку становись! 8.20 К Дню работников леса. Программа документальных фильмов: «На пути к лесу своему», «Сохраним флору и фауну Таджикистана». 8.55 «Неподсуден». Художественный фильм. 10.20 Фестивали... Конкурсы... Концерты... 11.10 Чемпионат СССР по спортивной гимнастике. 12.25 «Как взмах крыла». Документальный телефильм. 12.55 Концерт ансамбля цимбалистов Белорусской государственной консерватории. 13.20 «Капризная принцесса». «Оранжевое горлышко». Мультфильмы. 14.00 Концерт болгарской народной музыки. 14.20 Очевидное — невероятное. 15.20 Рассказывают наши корреспонденты. 15.50 «Адъютант его превосходительства». Многосерийный художественный телефильм. 4_я серия. 17.00 К 65-летию Великого Октября. «Наша биография». Фильм 17_й. «Год 1963-й». 18.00 Чемпионат СССР по футболу. «Пахтакор» — «Спартак». 19.45 Спокойной ночи, малыши! «Приключения Пифа». 20.00 «Мастера». Декоративно-прикладное искусство РСФСР. 20.30 Время. 21.00 Чемпионат СССР по футболу. «Кубань» — «Динамо» (Минск).

Наш адрес: 626440, г. Нижневартовск, ул. Менделеева, 11 (1-й микрорайон).

ТЕЛЕФОНЫ РЕДАКЦИИ: редактор — 2-21-63, заместитель редактора и промышленный отдел — 7-29-82, 2-32-06; ответственный секретарь — 7-88-50; отдел партийной жизни — 7-29-87, 2-30-56; отдел информации — 7-28-40, 2-31-96, 6-15-27; отдел писем — 2-33-46; отдел иллюстрации и фотолаборатория — 2-30-56. ТЕЛЕФОНЫ ТИПОГРАФИИ: директор — 2-24-73, 7-27-19; через «Строитель» — 6-19-12; бухгалтерия — 2-32-07.

Нижневартовская типография управления издательств, полиграфии и книжной торговли Тюменского облисполкома Заказ № 1036, объем 1 п. л., тир. 27000

ПРОЛЕТАРИИ ВСЕХ СТРАН, СОЕДИНЯЙТЕСЬ!

ЛЕНИНСКОЕ ЗНАМЯ

ОРГАН НИЖНЕВАРТОВСКОГО ГОРКОМА КПСС, ГОРОДСКОГО И РАЙОННОГО СОВЕТОВ НАРОДНЫХ ДЕПУТАТОВ ТЮМЕНСКОЙ ОБЛАСТИ

Издается с 4 сентября 1941 года ▲ № 186 (5426) ▲ ВТОРНИК, 21 сентября 1982 года ▲ Газета выходит ежедневно, кроме воскресенья и понедельника ▲ Цена 2 коп.

60-ЛЕТИЮ СССР — УДАРНЫХ НЕДЕЛЬ!

В СЧЕТ АВГУСТА 1983 ГОДА

Бригада Л. А. Фенько из первого Нижневартовского бурового управления выполнила обязательства в честь 60-летия образования СССР. Она рапортовала о завершении программы двух с половиной лет пятилетки, освоив 186 скважин. На десять скважин больше плана запустила в работу и бригада В. Н. Галкина.

В этом году впервые предприятие, нарастив темпы проходки, большое внимание уделяет и своевременной сдаче скважин заказчику. Именно такой путь позволил и по-ударному трудиться буровым бригадам. Нынче значительного прироста проходки достигли по сравнению с прошлым годом буровики мастеров С. Н. Воронова, В. А. Казакова.

А лидируют в социалистическом соревновании бригады А. А. Кузьмина, В. В. Лянина, В. Т. Громова.

Перекрыло предприятие и задание по строительству разведочных скважин. С начала года на его счету 8156 метров. Это на 1356 метров больше, чем планировалось.

С. ЗАЙЦЕВА,
нешт. корр.

ПРИ ТОМ ЖЕ СОСТАВЕ

Десятки важнейших промышленных объектов района — вот адреса работы коллектива пятнадцатого монтажного управления треста Сургутнефтегазэлектромонтаж. В юбилейном году оно перекрыло план по товарной строительно-монтажной продукции на 572 тысячи рублей.

Ускорение и качественное выполнение монтажных работ, экономное расходование материалов позволили управлению добиться снижения стоимости товарной продукции на 344 тысячи рублей больше, чем ему планировалось. Причем, нынче они сдали продукции на миллион 492 тысячи рублей больше, чем за такой же период прошлого года.

Первое место в социалистическом соревновании завоевали коллективы третьего и второго участков А. М. Преженкова, В. А. Головина, бригады электромонтажников Р. М. Кутлуева, В. А. Колебина.

М. КОНДРАШОВА,
председатель постройкома.

НОВЫЕ МАГИСТРАЛИ САМОТЛОРА

Все больший размах приобретает социалистическое соревнование в честь образования СССР в подразделениях треста Нижневартовскнефтестрой. Так, второй участок первого строительно-монтажного управления, которым руководит ударник коммунистического труда К. В. Шкаликов, справился с годовым планом. Им выполнено работ более, чем на миллион рублей.

Лучших показателей добилась бригада электромонтажников А. Н. Скороходова. Обустраивая Самотлор, она освоила 462 тысячи рублей. Ею построено более 23 километров ЛЭП, 19 комплектов трансформаторных подстанций. Такое опережение достигнуто за счет правильного распределения заданий, за счет совмещения профессий.

Лучшей в тресте по праву считается бригада слесарей-монтажников В. В. Юсупова из пятого строительно-монтажного управления. Она выполнила задание двух лет пятилетки, сварила более 60 километров трубопроводов, что на 14900 метров больше, чем за такой же период прошлого года.

З. ФАТЕЕВА.



«Наш ветеран», — так говорят о кавалере ордена Трудового Красного Знамени токаре 5 разряда В. С. Максимове в Нижневартовской центральной базе производственного обслуживания по прокату бурового оборудования.

Виталий Сергеевич Максимов (на снимке) работает в коллективе с момента образования ЦБПО.

Член цехового комитета турбинного цеха, наставник молодежи работает с личным клеймом ОТК. Ему доверено выполнять самые сложные и ответственные токарные работы.

Фото **Ю. ФИЛАТОВА.**

НА ПУСКОВЫХ СТРОЙКАХ

Форсирует темпы работ на месторождениях коллектив четвертой передвижной механизированной монтажной колонны треста Сибкомплектмонтаж. В этом году он построил промышленных объектов более, чем на девять миллионов рублей.

В юбилейном году Родины монтажники сдали в эксплуатацию вторую и десятую компрессорные станции газлифтной системы Самотлора, ряд объектов четвертой очереди этого месторождения, НПС «Урьевская». Заказчик также получил от них суперблок кустовой насосной станции на Варьеганском месторождении.

В досрочную сдачу объектов, в отличное качество монтажа наибольший вклад сделали бригады П. С. Головатого, Б. И. Силецкого, П. И. Ладошко.

До конца года колонна передаст в эксплуатацию заказчику еще две компрессорные станции на Самотлоре и компрессорную станцию для подачи газа с северной группы месторождений на Белозерный ГПЗ.

М. МЕДВЕДСКИЙ,
заместитель начальника управления.

ЗАКАЧАНО В ПЛАСТЫ

Из года в год коллектив управления Самотлорнефтепромхим увеличивает объемы выполнения заказов. Нынче он закачал в пласты месторождений 8407 тонн химреагентов. Это на 1702 тонны больше задания, обработал ими 322 скважины.

В соревновании лидирует коллектив Самотлорского цеха, бригада А. Ф. Гаврилова, экипаж водителей спецмашин М. М. Кондяева, бригада слесарей прокатно-ремонтного цеха В. С. Корнева.

В. ПОЛЯКОВА,
старший экономист.

ЖИЗНЬ МЕСТНЫХ СОВЕТОВ

Кто подготовился лучше?

Начался учебный год. В подготовке к нему принимали участие не только школьные коллективы, но и их шефы. С их помощью производился ремонт помещений, классов, обновление инвентаря.

Чье содружество оказалось крепче? Исполком горсовета депутатов трудящихся подвел итоги выполнения обязательств по подготовке школ. Первое место в соревновании присуждено средней школе № 6 и совету общественности зоны № 1. Коллективам вручены переходящее Красное знамя и почетные грамоты городского Совета.

Второе место заняли школа № 13 и совет общественности зоны № 7, третье — школа № 7 и коллектив центральной базы производственного обслуживания № 1. Им вручены почетные грамоты.

Поддержали инициативу саратовцев

Широкую поддержку в стране нашла инициатива народных депутатов Саратовской области, развернувших поход под девизом «Все выращенное — сохранить!». Народные избранники, общественные контролеры, работники печати установили строгий контроль за конвейером «поле — склад — магазин», поставили заслон потерям сельхозпродукции.

На днях эта инициатива была рассмотрена на исполкоме Нижневартовского городского Совета и также поддержана. Исполнительный комитет призвал депутатов, народных контролеров, активистов «Комсомольского прожектора», коллективы предприятий торговли, общественного питания, хлебодекарной и мясо-молочной промышленности, транспорта включиться во Всесоюзный поход, начатый саратовцами.

В принятом решении отмечается, что почин волжан необходимо рассматривать как долговременную линию, направленную на претворение в жизнь Продовольственной программы. Руководителям предприятий и организации агропромышленного комплекса следует принять своевременные действенные меры по борьбе с потерями на заготовке, при хранении, перевозке и переработке продукции полей и ферм, оперативно реагировать на сигналы депутатов, народных контролеров, печати.

Исполком рекомендовал постоянным комиссиям по торговле и общественному питанию, по сельскому хозяйству, по строительству установить депутатские посты во всех ключевых звеньях агропромышленного комплекса.

Утверждены план мероприятий по обеспечению похода под девизом «Все выращенное — сохранить!», комиссия во главе с заместителем председателя горисполкома Н. К. Дунским.

Инициативу саратовцев поддержали депутаты и активисты районного Совета народных депутатов. Этот вопрос был обсужден на сессии Покурского сельсовета, в Вампугольском, Покурс, Радужном, Лангепасе созданы посты, в состав которых [illegible] депутаты, народные контролеры.

ХРОНИКА

Устный журнал

В тринадцатом общежитии треста Мегионгазстрой прошел устный журнал «Добрый след в жизни».

В первой странице «Я дарю вам запах книжки» выступил начальник технического отдела объединения Нижневартовскнефтегаз, один из первопроходцев обского севера Г. С. Арнавольский. Он рассказал о первых днях освоения нефтяных месторождений Мегиона и Самотлора, о первых строителях треста Мегионгазстрой.

Вторую страницу «Сказание о земле Ханты-мансийской» открыла ответственный секретарь городского общества «Знание» М. К. Булатова. С интересом слушали собравшиеся об истории округа, о местных писателях и поэтах М. Анисимковой, Ю. Шесталове, А. Тарханове, М. Шульгине, Р. Ругине, П. Салтыкове.

С их произведениями и произведениями других писателей, книги которых посвящены Нижневартовску, жители общежития могли ознакомиться в этот вечер.

Открыта фотовыставка

В первом управлении технологического транспорта организована фотовыставка, посвященная Нижневартовску, его людям.

Семинар преподавателей

Прошел семинар преподавателей и ректоров народных университетов. Собравшиеся прослушали лекции о разнообразных формах и методах ведения занятий, о торжестве ленинской национальной политики и критику буржуазных и ревизионистских фальсификаций национальной политики КПСС.

Кроме этого, были даны методические рекомендации по проведению первого занятия по теме: «Союз нерушимый республик свободных».

А. ЕВДОКИМОВА.

ЗА МИЛЛИОН ТОНН ТЮМЕНСКОЙ НЕФТИ В СУТКИ!

ПРЕДУСМОТРЕТЬ ВСЕ

Подземные кладовые нашей страны требуют новых методов ускоренной и эффективной добыче нефти и газа. Для этого государством были вложены колоссальные средства в освоение газлифтных систем. Они позволят увеличить темпы по досрочному достижению уровня добычи одного миллиона тонн тюменской нефти и одного миллиарда кубических метров газа в сутки.

Семь компрессорных станций (КС) возводятся на земле Самотлорской. Около 20 таких же — в перспективе. Перед нами теперь стоят задачи: скорее освоить эти станции, вывести их на проектную мощность. От успеха этого дела будет зависеть и результат работы всех организаций, участвующих на строительстве [illegible] станций в целом.

А результаты уже есть. Отрадно отметить, что после устранения многих недостатков и причин в строительстве объектов, вышли на проектную мощность КС-2 и КС-20. Они уже сегодня подают газ высокого давления в 170 скважин. Эта трудовая победа и успех коллективов ЦКГ-1, ЦКГ-2 достигнутые в процессе подготовки всего оборудования и пуска его в работу.

Особая ответственность ложится на руководителей станций Ю. Т. Ибрагимова, В. Н. Куклина, Г. Н. Барабанова, И. К. Гадеева, С. З. Сабитова, они обеспечивают умелое и четкое руководство и дисциплину. Эти руководители зарекомендовали себя как опытные специалисты в своем деле.

Нельзя не сказать и о профессиональном мастерстве технологического персонала КС. По-ударному трудятся на пусковых объектах Н. Н. Ташков, В. А. Токарев, оператор М. А. Затиянов, машинисты С. Н. Березнев и Р. Р. Рахимов, слесари А. М. Цветков и В. В. Кисляков — па них равняется весь коллектив.

Важное место в строительстве компрессорных станций занимают генподрядные и субподрядные организации. На их плечи ложится основное строительство станций. На предпусковых объектах кипит работа. Ведется монтаж технологического оборудования.

Взяв повышенные социалистические обязательства, строительные и монтажные организации стремятся выполнить свой объем работы в намеченные сроки. Хотя, к сожалению, не все субподрядчики и генподрядчики относятся к этому делу добросовестно. К примеру, озеленение и устройство территорий компрессорных станций. Ни одно строительное управление, отвечающее за этот участок работы, не приложило максимум усилий, чтобы довести дело до конца.

Постоянно разбита и исковеркана дорога на участке от КСП-3 до КС-3. Коллективы компрессорных станций, в меру своих возможностей и сил, благоустраивают эту территорию. Но ведь непосредственная работа в этом направлении все же остается за строительными управлениями.

Нельзя умалчивать и о недостатках в системе канализации на КС-2. В свое время неправильно был составлен проект канализационного узла, а также установки насосов для откачки воды. Это затрудняет нормальную эксплуатацию канализации зимой.

И еще одно. Крепкой нитью должны связываться теперь коллективы управления по внутрипромысловому сбору, компримированию и использованию газа (УВС и НГ) и НГДУ Нижневартовскнефть им. Ленина, и НГДУ Белозернефть, так как появились у нас общие интересы и заботы в работе, направленной на выполнение государственного плана. Но должного внимания и оперативной связи мы еще не добились с руководителями этих управлений.

По каким-то необъяснимым причинам не полностью подготовлены магистральные линии трубопроводов высокого давления с КС-2 на пусты, а также теплообменники на скважинах. Из-за некачественного уплотнения колонн в скважинах происходит утечка газа. При этом сбивается режим работы компрессорной станции. Непосредственные виновники этих недоделок строители трестов Самотлортрубопроводстрой и Нижневартовскспецстрой.

Не решена на сегодня и проблема с питанием работников компрессорных станций. Кроме того, автотранспорт — это пока единственное средство доставки рабочих на объекты. Значит руководителям УТТ-2 все-таки придется прислушаться к голосу коллективов всех компрессорных станций на Самотлоре, которые просят и надеются, что закрепят за этими станциями постоянный автобус.

В преддверии зимы открытым также остается вопрос по вводу в действие котельных агрегатов, в частности, обеспечения теплом КС №№ 2, 6, 10, 9, 3. Руководству НГДУ Нижневартовскнефть им. Ленина и НГДУ Белозернефть, в чьем ведомстве находятся котельные установки на территории компрессорных станции, и невдомек, что из-за их бездействия зима может застать компрессорные станции врасплох. Скорейший ввод в работу котельных установок даст возможность коллективам станций трудиться еще с большей отдачей.

Конечно, качество работы и производительность компрессорных станций зависит от правильной их эксплуатации. Но они не вечны. В период капитального ремонта импортного оборудования возникнет необходимость в запасных частях к компрессорам и другому оборудованию. А их пока нет. Нужно уже сегодня решать вопрос обеспечения оборудованием для частичной замены во время ремонта.

Говоря о ритмичной работе всех действующих станций, нельзя забывать и об аварийной линии между ними. Эта закольцованная система между станциями и ПКГ-1, ЦКГ-2 нужна уже сейчас — на случай аварийности и в ремонтный период.

Словом, проблем нерешенных пока предостаточно для того, чтобы еще не раз поразмыслить над тем, что в работе за которую беремся, нужно планировать и учитывать все, до мельчайших деталей.

В. КОЛЧИН.

БОЛЬШОЙ ГАЗ ЯМАЛА

Тюменская область.

Как и всем бывшим окраинам царской России, «путевку в жизнь» суровой Ямальской земле дала Советская власть. Ныне дважды орденоносный Ямало-Ненецкий автономный округ — край новостроек, развитой экономики и культуры, один из главных топливно-энергетических центров страны.

Промыслы, созданные на вечной мерзлоте Приполярья, с начала эксплуатации уже выдали и отправили индустриальному Уралу и другим промышленным районам многие сотни миллиардов кубометров природного газа.

С каждым днем набирает мощь знаменитый Уренгой — газоконденсатное месторождение. За короткий срок в необычайно



сложных условиях Крайнего Севера здесь построены высокодебитные эксплуатационные скважины, созданы и продолжают сооружаться новые промыслы. Отсюда берут начало трансконтинентальные газопроводы Западная Сибирь — Центр, а также крупнейший экспортный трубопровод Уренгой — Помары — Ужгород.

Миллиарды кубометров газа добыты из эксплуатационных скважин, построенных на Уренгойском месторождении бригадой бурового мастера коммуниста Мамоцали Плиева, награжденного дипломом «Лучший инженер Министерства газовой промышленности СССР».

На верхнем снимке: на переднем плане — буровой мастер М. Плиев (слева) и командир вертолета «МИ-8» В. Петров с вахтой буровиков и экипажем перед вылетом на Уренгойское месторождение.

На Уренгойском газоконденсатном месторождении развиваются крупные подсобные хозяйства по производству овощей, мяса, молока, яиц. Уже сейчас на приполярных промыслах действует несколько теплиц, в которых выращиваются помидоры, огурцы, лук, редис, цветы.

На нижнем снимке: в теплице первой установки комплексной подготовки газа на Уренгойском месторождении. Здесь под руководством агронома З. П. Ждановой ежегодно выращивают около четырех тонн зеленого лука и более трех тонн огурцов для рабочих столовых и детских садов.

(Фотохроника ТАСС).

Газете отвечают

4 августа 1982 года в газете была опубликована статья «Что стоит за процентами?», в которой рассказывалось о работе в первом полугодии объединения Нижневартовскстрой.

Было отмечено улучшение в области жилищного строительства. Однако были указаны и недостатки работы на строительстве объектов соцкультбыта.

Нам отвечает начальник объединения Нижневартовскстроя Н. М. ФАДИН.

— В августе 1982 года на расширенном производственном совещании при начальнике объединения Нижневартовскстрой с участием первых руководителей генподрядных и специализированных их организаций, ответственных работников УКСа производственного объединения Нижневартовскнефтегаз тщательно был рассмотрен ход строительства по каждому объекту, пропущенному в статье «Что стоит за процентами?». И. о. управляющего трестом-площадкой Нижневартовскжилстрой Ю. В. Кирпичникову поручено разработать мероприятия и сосредоточить людские и материально-технические ресурсы на пусковых текущего года объектах здравоохранения, универсаме. Управляющему трестом-площадкой № 3 А. А. Храмову поручено сосредоточить людские и материальные ресурсы на пусковых объектах торговли — магазинах продтоваров №№ 16—34.

По терапевтическому отделению больницы в седьмом микрорайоне заказчик УКС производственного объединения Нижневартовскнефтегаз не обеспечил стройку проектно-сметной документацией, в связи с чем — низкое освоение средств на объекте. Для форсирования работ на котельной № 3 и обеспечения ввода пускового комплекса в текущем году приказом по объединению в помощь генподрядчику тресту-площадке № 1 привлечены другие генподрядные подразделения объединения: трест-площадка № 3, трест-площадка № 6, Нижневартовскжилстрой, ДСК, НВСС.

Критические замечания, высказанные в статье о некомплексной застройке микрорайонов и возникших диспропорциях между темпами строительства жилья и объектами соцкультбыта, коммунального хозяйства, признаны правильными. Руководителями генподрядных трестов даны заверения в том, что будут приняты необходимые меры к выравнению допущенных отставаний.

60-летию СССР

У ИСТОКОВ

На конкурс: „В семье единой"

Свой путь в геологии Иван Васильевич Леонов начал в августе сорок девятого года. По совместной работе он более четверти века знаком с видными геологами, стоявшими у истоков тюменской нефти: Ф. К. Салмановым, Н. У. Жумажановым, Н. Е. Перепелюком. Иван Васильевич ровесник образовавшегося в 1922 году нашего Союза ССР, нынче ему исполняется шестьдесят лет. Сейчас ветеран геологии живет и трудится в Сургуте. Предлагаем читателям его воспоминания о тех годах, когда геологи делали на нашей нижневартовской земле свои первые шаги.

А. АЛЕНОВ

В Охтеурье, где решено было прощупать недра земли, плыли на старом, дореволюционной постройки, пароходе «Максим Горький». Нам необходимо было высадиться в безвестном рыбацком поселке Нижневартовске, а оттуда добираться до райцентра Ларьяк. В то время на этом незначительном отрезке Ваха курсировал раз в неделю колесный пароходик «Баррикадист». Старый-престарый, он еще служил добрую службу рыбакам и охотникам — местным жителям. Послужил он и нам, доставив к новому месту работы.

— За сколько приедем в Охтеурье? — спрашивали мы капитана, пожилого мужичишку в потертом кителе военного образца.

— А это как сказать, — сдержанно отвечал капитан. — От вас самих зависит.

Позже мы в этом убедились. Топливом нашему ковчегу служили дрова. Частые остановки были связаны с их заготовкой и ремонтом плиц у колес, служивших движителями. Первую работу обычно выполняли пассажиры, вторую, как более квалифицированную, — команда.

Пароходик был маленький, и, чтобы мы не перевернулись при выходе пассажиров на берег, по палубе, в качестве своеобразного стабилизатора, перекатывалась пятисотлитровая бочка, заполненная водой. Развивал пароходик даже по тем временам «поразительную» скорость — шесть километров против течения.

Мы прибыли в Охтеурье 17 сентября 1959 года, как раз в день рождения моей жены Анны Георгиевны. Это был двенадцатый переезд за нашу совместную жизнь. В том, что главные запасы тюменской нефти нашли в такие короткие сроки, большая заслуга и тех женщин, которые служили добрым тылом для своих мужей-геологов.

Охтеурье в те годы было настоящей глухоманью. И новоселье, и день рождение жены отметили по-походному — в кругу старых и появившихся теперь друзей. В нашем новом жилье-избушке не было ни печи, ни половины пола. Окна, чтобы как-то сохранить тепло, мы завесили одеялами, двери спешным порядком приделали на резиновых обрезках камеры.

Началось, в какой уже раз, очередное обустройство нашей однокомнатной квартиры. Велось оно собственными силами, в нерабочее время. Правда печь сложил печник — дизелист Леонид Евсеев.

Так началась наша жизнь в Охтеурье. В этом небольшом рыбацком поселке были: начальная школа-интернат, сельский Совет, почта, медпункт, магазин, по-местному мыр-лавка, с одним продавцом, маленькая деревенская баня с еще меньшим холодным предбанником без дверей, молочная ферма с полутора десятком коров и два десятка домишек, построенных еще до войны с той целью, чтобы местные жители переходили на оседлый образ жизни. Зимой ханты теперь жили в рубленых домах, летом переселялись в поставленные на берегу Ваха чумы — ближе к местам лова рыбы.

Поселок ежегодно затоплялся водой, и, естественно, все старые постройки были расположены на самых высоких гребнях, песчаных.

— Живем в маленькой Венеции, — шутили охтеурцы. Во время паводка прекращалась всякая работа. После спада воды приходилось проводить большие ремонтно-восстановительные работы. К тому же наша деревня находилась на противоположном берегу Максимкиной заимки, где предполагалось бурить первую разведочную скважину. На пути геологов создавалась естественная дополнительная преграда: пока не промерзнет на реке лед, нельзя и думать о езде по ней на тракторах.

Когда первые морозы сковали Вах, охотник, вернувшись на нартах с другого берега, сказал мне:

— Можно, начальник, ехать трактором. Лед крепкий — мои два больших оленя его не продавили, и трактор не продавит.

Местные жители оказывали нам на протяжении всего времени поисков нефти неоценимую помощь.

«Пятачок», покрытый смешанным лесом, нам следовало вырубить и построить из него дома, склады и другие необходимые в первую очередь помещения для буровой бригады. Затем можно было подумать и о немногочисленном персонале партии. Уместно заметить, что в то время существовали предельно малые штаты инженерно-технических работников.

Не успели мы с Анной Георгиевной закончить обустройство своей охтеурской квартиры, как пришлось вновь переезжать.

В Максимкино нам дали небольшую комнату. Соседями вновь стали Шляховы и дизелист Г. И. Вердюгин. Был он веселым и добрым человеком, притом мастером на все руки, каким и должен быть, наверное, бывший танкист. После войны, как известно, танковыми дизелями начали укомплектовывать буровые установки. Многие бывшие танкисты стали геологами.

Шляхов был еще довольно молодым человеком, не имевшим [illegible] ненного, ни профессионального опыта, и мне нередко приходилось помогать ему во многом, особенно же в деле руководства людьми.

Наш трехкомнатный дом, рубленный в столбы, имел своеобразные удобства.

— Анна Георгиевна, можно у вас одолжить сковородку? — спрашивал за стенкой Шляхов.

— Можно, Валерий Георгиевич, — отвечала она ему и подавала в щель перегородки сковороду. А вот кастрюли не лезли, за ними приходилось ходить в гости.

Вешние бурные воды скатывались к берегу, текли через наш дом. Вода затопила подполье, пол...

Видя это, моя жена, привыкшая ко многим тяготам нашей трудной жизни, на этот раз не выдержала и заплакала.

— Пускай мы страдаем, в чем же наши дети провинились, что не видят лучшей жизни?

— Человек сказал Днепру: я стеной тебя запру... — пытался я свести все на шутку.

Но слова теряли всякое значение. Нахлобучив шапку, я пошел делать завалы вокруг избы из глины, которой в достатке было под ногами. Вначале надо мной соседи посмеивались. А когда вода была приостановлена, одобрили мою смекалку.

Нам, нефтеразведчикам, приходилось нести на своих плечах все невзгоды походной жизни. Все строили своими руками. У наших детей не было детсадов, яслей, хороших школ, пионерских комнат. О музыкальных школах тогда только мечтали. В магазинах ассортимент промышленных и продовольственных товаров можно было легко пересчитать по пальцам. Наши жены не имели стиральных машин и даже стиральных порошков. В любую погоду за полкилометра, на коромыслах таскали мы воду, пилили, кололи дрова, пекли хлеб.

После прекращения навигации и без того тихая жизнь и вовсе затихала. Всякое сообщение с «Большой землей» прекращалось до появления санного пути, который обычно начинался в конце декабря или начале января.

Так незаметно, наступил шестьдесят первый год. В апреле полетел в космос Юрий Гагарин. Радио бесконечно говорило об этом невероятно радостном и волнующем событии. А мы сгорали от нетерпения увидеть его портрет. Как мы целых две недели ждали вертолет МИ-1, который привозил нам газеты! Наконец-то мы увидели своего героя, настоящего русского парня, его обаятельную улыбку, покорившую весь мир.

Между тем заканчивалось строительство и монтаж первой буровой. В то время возведение привышечных сооружений и монтаж бурового оборудования выполняла сама буровая бригада. Малочисленная группа монтажников занималась лишь сваркой фонаря вышки.

Возглавлял бригаду буровой мастер Вадим Петрович Иглин, с которым мы познакомились в пути следования от Нижневартовска до Охтеурья. Возвращался он из отпуска из Сызрани. Сызрань — родина Вадима. Там он окончил нефтяной техникум, там женился. Возвращался он довольный и жизнерадостный. Бывший военный моряк, участник войны, прошедший через огонь, воду и медные трубы, Вадим с легкой насмешкой называл наш допотопный пароходик разбитой калошей. В общем, он показался мне веселым человеком. Охотно козырял привычными на флоте словами: камбуз, банка, гальюн, шпангоут. С таким человеком всякий труд казался не таким тяжелым.

Бурильщиками в его бригаде были Н. У. Жумажанов, А. А. Халин, Н. Р. Гуменный и В. П. Ерахтин — тоже бывший моряк, шутник. Все они имели за плечами богатый жизненный опыт, работали до этого в Кузбассе и на Омщине. И с ними я был знаком давно, знал их жен и детей, знал характеры и привычки. Мы вместе жили и трудились, делили пополам радости и невзгоды.

Бурение первой скважины на Вахе было сопряжено со многими трудностями, которых мы остро не ощущали при поисково-разведочных работах в южной части Западной Сибири. Полное бездорожье, много новичков с неодинаковым подходом к делу, новый разрез, новый мастер, новое начальство.

Несмотря на все это, первая поисково-разведочная скважина на Вахе была закончена успешно.

Со времени высадки десанта геологов в Максимкино прошло более двадцати лет. Теперь там вырос поселок Вахов. Вместо нефтеразведки работает многочисленный коллектив нефтеразведочной экспедиции. Но по-прежнему ваховские геологи занимают самый восточный форпост освоения нефтяной целины в Среднем Приобье.

ФОТОИНФОРМАЦИЯ ТАСС

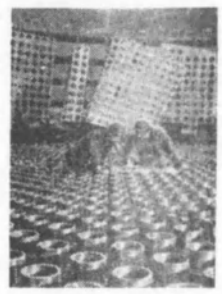

Литовская ССР. Игналинскую атомную электростанцию строит вся страна. Здесь работают представители многих национальностей нашей Родины. Из братских республик — Российской Федерации, Украины, Эстонии, Белоруссии, Латвии, Армении, поступает различное оборудование.

Сейчас идет монтаж первого реактора АЭС (на снимке).



Калининская область. На строительстве Калининской атомной электростанции установлен корпус реактора первого энергоблока - миллионника.

Параллельно монтируется оболочка реакторного отделения второго энергоблока.

На снимке: момент установки корпуса реактора первого энергоблока.



За пять [illegible] можно приготовить [illegible] блюдо из продуктов московского [illegible] завода «Хладопродукт № 1». Это быстрозамороженные [illegible] тефтели, [illegible] котлеты [illegible] гарнирами [illegible] популярные [illegible] полумеры — [illegible] и «Русские» [illegible] продукты [illegible] питательные [illegible] качества.

На [illegible] линии [illegible] О. А. Белоплотова.

✦ СПОРТ ХОРОШЕЕ НАЧАЛО

Впервые в нашем городе началось проведение соревнований между коллективами детских комнат. Эту инициативу взял на себя городской совет ДСО «Труд». Ныне даже в штате этой организации есть методист по работе с детьми и подростками.

В воскресенье, 19 сентября, начались соревнования по настольному теннису. Помещение для проведения игр гостеприимно предоставил коллектив треста-площадки № 1. Весь день звучали в нем удары теннисного шарика и звонкие голоса ребят. А их собралось немало на первые в жизни для многих из них официальные соревнования. Турнир собрал восемь команд, по девять ребят в каждой.

Удачно и самоотверженно сражались ребята из детской комнаты «Олимпия». Они победили в своей подгруппе в такой упорной борьбе, что судьям пришлось прибегнуть даже к подсчету выигранных и проигранных партий, чтобы определить победителя.

На последующих местах — команды «Бригантина» и «Факел» (СПГП), набравшие по столько же очков. В следующее воскресенье — финальные игры теннисистов, на очереди — мини футбол.

Л. ГОЛОВАНОВ.



ВТОРНИК, 21 сентября

Москва

14.00 Новости. 14.20 «Дела и заботы сельских коммунистов». 15.10 «Делай с нами, делай, как мы, делай лучше нас». 16.10 Выступление участников VII Международного конкурса им. П. И. Чайковского, Е. Устиновой и Д. Якушовой. 16.45 «Друг наш Индия». 17.30 Веселые нотки. 17.45 Жизнь науки. 18.15 Сегодня в мире. 18.30 Концерт. 18.55 «В семье единой». Туркменская ССР. 20.30 Время. 21.05 Документальный экран. 21.50 Сегодня в мире. 22.05 Чемпионат мира и Европы по тяжелой атлетике. 22.35 Концерт артистов Республики Гвинея-Бисау.

Тюмень

23.05 Тюменский меридиан.

II общесоюзная программа
Москва

8.20 «Все живое». 8.35 и 9.45 Природоведение. 2 класс. Приметы осени. 8.55 «Дорога пройдет через чару». 9.15 и 13.20 Французский язык. 2-й год обучения. 10.05 В. В. Маяковский. «Необычайное приключение». 10.35 и 11.35 Основы Советского государства и права. 8 класс. Право и мораль в социалистическом обществе. 11.00 Шахматная школа. 12.00 Искусство древней Руси. 12.20 Д. И. Фонвизин. «Недоросль». 13.50 И. А. Бунин. Страницы жизни и творчества. 14.50 Новости.

Тюмень

17.00 Хроника новостей. 17.05 «Огоньки». Музыкальная композиция по произведению Г. Свиридова. 18.45 Тюменский меридиан. 19.00 «Радуга над степью». 19.30 Спокойной ночи, малыши! 19.45 Продовольственная программа: нет заботы важнее. 20.05 «Верность земле».

Москва

20.30 Время. 21.05 «Дни и ночи». Художественный фильм.

СРЕДА, 22 сентября

Москва

8.00 Время. 8.40 Программа мультфильмов. 9.10 «Лети, наша песня!». 9.55 Клуб кинопутешествий. 10.55 Производственная гимнастика. 14.00 Новости. 14.20 «Океан». Документальный телефильм. 15.20 Концерт артистов балета. 15.45 Отзовитесь, горнисты! 16.30 «Человек — хозяин на земле». 17.20 «Творчество народов мира». 17.45 Чемпионат мира и Европы по тяжелой атлетике. 18.15 Сегодня в мире. 18.30 Беседы об алкоголизме. 19.00 «Поднятая целина». Многосерийный художественный фильм. 1-я серия. 20.30 Время. 21.05 Русский музей. Фильм 1-й. 21.30 Сегодня в мире. 21.45 Программа Омской студии телевидения.

Тюмень

22.45 Тюменский меридиан.

II общесоюзная программа
Москва

8.00 Утренняя гимнастика. 8.20 «Наша стройка». Научно-популярный фильм. 8.35 и 9.35 Астрономия. 10 класс. Звездное небо. 9.05 и 13.20 Немецкий язык. 2-й год обучения. 10.05 Учащимся ПТУ. История. Курс на коллективизацию. 10.35 и 11.35 Общая биология. 9-й класс. Жизнь и взгляды Ч. Дарвина. 11.05 «Федор Трофимович и другие». Передача 5-я. 12.05 Экран — учителю. География. 5 класс. План местности. 12.35 Знаешь ли ты закон? 13.50 А. Н. Островский. «Бесприданница». 14.50 Новости.

Тюмень

17.15 Хроника новостей. 17.20 Сказка для детей. 17.35 «Ленин. Дети и время». 17.55 «Устюртский муфлон». Научно-популярный фильм. 18.15 Далекое — близкое. 18.45 Тюменский меридиан. 19.00 Концерт. 19.35 «Мои друзья». Телефильм для детей. 19.45 Спокойной ночи, малыши! (М.). 20.00 «Первое дело жизни».

Москва

20.30 Время. 21.05 Премьера художественного телефильма «Тетушка Роза все уладит». (ВНР). 22.00 Спорт за неделю.

ЧЕТВЕРГ, 23 сентября

Москва

8.00 Время. 8.40 Отзовитесь, горнисты! 9.25 «Поднятая целина». Многосерийный художественный фильм. 1-я серия. 10.55 Играет Т. Вольская. 11.15 Мы строим БАМ. 14.00 Новости. 14.20 Программа документальных телефильмов. 15.10 «Знай и умей». 15.55 Образ коммуниста в Советском изобразительном искусстве. 16.30 Народные мелодии. 16.45 Шахматная школа. 17.15 А. Вампилов. «Дом окнами в поле». Телеспектакль. 17.45 Романсы русских композиторов. 18.15 Сегодня в мире. 18.30 Продовольственная программа — общенародное дело. 18.55 «Поднятая целина». Многосерийный художественный фильм. 2-я серия. 20.30 Время. 21.05 Чемпионат мира и Европы по тяжелой атлетике. 21.30 Сегодня в мире. 21.45 «Что? Где? Когда». Телевикторина. 22.55 Лирические песни советских композиторов.

Тюмень

23.20 Тюменский меридиан.

II общесоюзная программа
Москва

8.00 Утренняя гимнастика. 8.20 «Там, где нет дорог». Научно-популярный фильм. 8.35 и 9.45 Природоведение. 4-й класс. Солнце и Солнечная система. 8.55 «Нида и бобры». Научно-популярный фильм. 9.15 и 12.05 Испанский язык. 10.05 Учащимся ПТУ. Обществоведение. Материалистическое понимание истории. 10.35 и 11.35 Музыка. 3 класс. Музыка народов СССР. Передача 1-я. 11.05 Наш сад. 12.35 Твоя ленинская библиотека. «Материализм и эмпириокритицизм». Передача 1-я. 13.20 «В клешнях черного рака». Художественный фильм с сурдопереводом. 14.50 Новости.

Тюмень

17.00 Хроника новостей. 17.05 «Сказки прикиндела». Кукольный телефильм для детей. 17.35 «Щедрое солнце Крыма». 18.05 «Дирижер матча». 18.15 Планы партии — планы народа. «Земля Сибирская». 18.45 Тюменский меридиан. 19.00 Научно-популярные фильмы: «Боль», «Алкоголизм. Эта наша наркомания». 19.30 Спокойной ночи, малыши! 19.45 «Эрнст Тельман».

Москва

20.30 Время. 21.05 «Кельбаджарские старики». Документальный телефильм. 21.30 Чемпионат СССР по хоккею. «Крылья Советов» — «Трактор». 2-й и 3-й периоды.

ПЯТНИЦА, 24 сентября

Москва

8.00 Время. 8.40 Программа мультфильмов: «Как утенок-музыкант стал футболистом», «Талант и поклонники», «Старт». 9.10 «Поднятая целина». Многосерийный художественный фильм. 2-я серия. 10.45 Концерт художественных коллективов нефтяников г. Нижневартовска. 12.05 и 14.00 Новости. 14.20 «Земля и люди» Документальный фильм. 14.50 Р. Шуман. «Крейслериана». 15.25 «Экономика должна быть экономной». 15.35 Русская речь. 16.05 Москва и москвичи. 16.35 В гостях у сказки. «Сказка о царе Салтане». 18.15 Сегодня в мире. 18.30 Поют заслуженные артистки Армянской ССР Рузана и Карина Лисициан. 18.50 «Поднятая целина». Многосерийный художественный фильм. 3-я серия. 20.30 Время. 21.15 Концертвальс. 21.00 Сегодня в мире. 22.15 «Огненное ожерелье». Документальный телефильм. 22.45 Спортивная программа. Чемпионат мира и Европы по тяжелой атлетике. 23.15 Чемпионат СССР по хоккею. «Динамо» (Рига) — «Спартак», 3-й период.

Тюмень

23.40 Тюменский меридиан.

II общесоюзная программа
Москва

8.00 Утренняя гимнастика 8.20 «Поселок на трассе». Научно-популярный фильм. 8.35 и 9.35 История. 4 класс. Москва — столица Русского государства. 9.05 и 13.05 Английский язык. 10.05 Учащимся ПТУ. Общая биология. Естественный и искусственный отбор. 10.35 и 11.35 История. 7 класс. Древнейшие государства на территории нашей Родины. 11.05 Д. Д. Шостакович. 12.05 Экран — учителю. География. 8 класс. Электроэнергетика. 12.35 Искусство древней Греции. 13.35 Твоя ленинская библиотека. «Материализм и эмпириокритицизм». Передача 2-я. 14.05 Киноэпопея «Великая Отечественная». Фильм 1-й. «22 июня 1941 года». 14.55 Поэзия Н. Асеева. 15.35 Новости.

Тюмень

17.15 Хроника новостей. 17.20 Реклама. 17.25 «Приметы осени глубокой». Документальный фильм. 17.45 Монолог о любимой работе. 18.45 Тюменский меридиан. 19.00 «Поет Ермак Серкебаев». 19.30 Спокойной ночи, малыши! 19.45 «Советский Урал». 19.55 «Его земная орбита».

Москва

20.30 Время. 21.15 Чемпионат СССР по хоккею. «Сокол» — ЦСКА. 2-й и 3-й периоды.

Тюмень

22.45 «Рассказ неизвестного человека». Художественный фильм.

СУББОТА, 25 сентября

Москва

8.00 Время. 8.45 Выставка Буратино. 9.15 «Поднятая целина». Многосерийный художественный фильм. 3-я серия. 10.55 Советы и жизнь. 11.25 39-й тираж «Спортлото». 11.35 «Победители». Клуб фронтовых друзей. 13.05 Сегодня — День пропагандиста. 13.35 Чемпионат мира и Европы по тяжелой атлетике. 14.00 Русский музей. Фильм 1-й. 14.30 Сегодня в мире. 14.45 Фильм — детям. «Буннебаке». 15.25 Концерт государственного ансамбля народного танца Азербайджанской ССР. 15.55 Программа мультфильмов: «Кто получит приз?», «Наш друг пишичитай», «Жирафа и очки», 16.25 «Путешествие по Москве. Там, где текла река Неглинка». 16.45 Беседа политического обозревателя Л. А. Вознесенского. 17.15 «Очевидное — невероятное». 18.20 «9-я студия». 19.20 Концерт мастеров искусств. 20.30 Время. 21.15 Кинопрограмма. 22.45 Спортивная программа. Чемпионат мира и Европы по тяжелой атлетике. 23.15 Чемпионат СССР по футболу. «Шахтер» — «Динамо», (Минск). 2-й тайм. 00.00 Новости.

II общесоюзная программа
Москва

8.00 Утренняя гимнастика. 8.15 «Если хочешь быть здоров». 8.20 «Нодар Думбадзе». Документальный телефильм. 8.50 Музыкальная программа «Утренняя почта». 9.20 «Горизонт». 10.20 В. Моцарт. Соната ре-мажор. 10.35 Всесоюзные соревнования по народной гребле. 11.05 «Гонка с преследованием». Художественный фильм. 12.35 Программа туркменского телевидения. 14.00 Спутник кинозрителя. 14.45 Музыкальный киоск. 15.15 «Лето на Москве-реке». Документальный телефильм. 15.25 «Тропинины». Художественный телефильм. 1-я и 2-я серии. 18.15 К 65-летию Великого Октября. «Наша биография». Фильм 48-й. «Год 1964-й». 19.15 Международное обозрение. 19.30 Спокойной ночи, малыши! 19.45 «Здоровье». Научно-популярная программа. 20.30 Время. 21.15 «Притча о любви». Художественный фильм.

ВОСКРЕСЕНЬЕ, 26 сентября

Москва

8.45 Произведения С. Прокофьева и Н. Сарасате. 9.00 Будильник. 9.30 Служу Советскому Союзу! 10.30 Здоровье. Научно-популярная программа. 11.15 Музыкальная программа «Утренняя почта». 11.45 Советский Союз глазами зарубежных гостей. 12.00 Сельский час. 13.00 Музыкальный киоск. 13.30 М. Горький. «Егор Булычев и другие». Фильм-спектакль Государственного академического театра имени Евг. Вахтангова. 16.00 Сегодня — День машиностроителя. 16.15 «Примите наши поздравления». Концерт для машиностроителей. 17.00 Чемпионат мира и Европы по тяжелой атлетике. 17.30 Международная панорама. 18.15 Мультфильмы: «Ростик и Кеша», «Топчумба», «Месть кота Леопольда». 18.50 Клуб кинопутешествий. 19.50 Премьера художественного телефильма «Осенняя дорога к маме». 20.30 Время. 21.00 Чемпионат мира и Европы по тяжелой атлетике. 21.30 «Мужчина и женщины». Фильм-концерт.

II общесоюзная программа
Москва

8.20 Программа документальных фильмов к Дню машиностроителя. 9.15 «Притча о любви». Художественный фильм. 10.45 В мире животных. 11.45 Песня-82. 12.25 В гостях у сказки. «Сказка о царе Салтане». 14.05 Программа документальных фильмов. 14.35 «Трубка мира». Мультфильм. 14.45 Адреса молодых. 15.45 «Адъютант его превосходительства». Многосерийный художественный телефильм. 5-я серия. 17.00 К 65-летию Великого Октября. «Наша биография». Фильм 49-й. «Год 1965-й». 18.00 Кубок СССР по хоккею с мячом. «Зоркий» — «Динамо» (Москва). 2-й тайм. 18.45 Рассказывают наши корреспонденты. 19.15 «Земля самая чистая». Документальный фильм. 19.30 Спокойной ночи, малыши! 19.45 Кинопрограмма «По Сербии». 20.30 Время. 21.00 «Трасса». Художественный фильм.

Редактор
Б. Н. СЫРПИН.

КИНО

Дворец культуры нефтяников «Октябрь»

21 сентября. «Тридцать девять ступенек». Начало в 17.00, 19.00, 21.00.

22 сентября. «Сборник мультфильмов». Начало в 15.00. «Тридцать девять ступенек». Начало в 12.00 (сеанс для вахтовиков), 17.00, 19.00, 21.00.

Наш адрес. 628440,
г. Нижневартовск, ул. Менделеева, 11
(1-й микрорайон).

ТЕЛЕФОНЫ РЕДАКЦИИ: редактор — 2-21-63, заместитель редактора и промышленный отдел — 7-29-82, 2-32-06; ответственный секретарь — 7-88-50; отдел партийной жизни — 7-29-87, 2-30-56; отдел информации — 7-28-40, 2-31-96, 6-15-27; отдел писем — 2-33-46; отдел иллюстрации и фотолаборатория — 2-30-56. ТЕЛЕФОНЫ ТИПОГРАФИИ: директор — 2-24-73, 7-27-19; через «Строитель» — 6-19-12; бухгалтерия — 2-32-07.

Нижневартовская типография управления издательства, полиграфии и книжной торговли Тюменского облисполкома Заказ № 10331, объем 1 п. т., тир. 2700).

ПРОЛЕТАРИИ ВСЕХ СТРАН, СОЕДИНЯЙТЕСЬ!

ЛЕНИНСКОЕ ЗНАМЯ

ОРГАН НИЖНЕВАРТОВСКОГО ГОРКОМА КПСС, ГОРОДСКОГО И РАЙОННОГО СОВЕТОВ НАРОДНЫХ ДЕПУТАТОВ ТЮМЕНСКОЙ ОБЛАСТИ

Издается с 4 сентября 1941 года ▲ № 187 (5427) ▲ СРЕДА, 22 сентября 1982 года ▲ Газета выходит ежедневно, кроме воскресенья и понедельника ▲ Цена 2 коп.

Итоги работы буровых бригад

ЗА АВГУСТ 1982 г.

Ф., И., О. мастера	Проходка в метрах: план на август	факт. за август	годовой план	годовые обязательства	план с начала года	факт. с начала года
Нижневартовское управление буровых работ № 1						
Ляпин В. В.	5700	8180	65000	90000	43800	57976
Казаков В. А.	5700	7443	65000	75000	43800	51734
Путилов В. И.	5000	7215	52000	53000	33500	44829
Громов В. Т.	5700	6055	65000	75000	43800	53180
Воронов С. А.	5000	5949	60000	65000	39200	41837
Андреев Б. А.	5700	5932	65000	70000	43800	46521
Кузьмин А. С.	5700	5786	65000	100000	43800	66525
Недильский В. М.	5700	4560	65000	68000	43800	39270
Фирхов А. В.	5000	4289	60000	65000	39200	31910
Мокроусов В. Н.	5700	4210	65000	75000	43800	38799
Мовтяненко А. К.	5700	4170	65000	72000	43800	36279
Исаев П. Б.	5700	3975	65000	66000	43800	41219
Итого по УБР-1:	76000	67784	845000	844000	547000	550079
Сдано скважин:	36	37	426	—	249	240
Нижневартовское управление буровых работ № 2						
Шакшин А. Д.	5900	7702	65000	85000	44000	59564
Сибагатулин Р. Н.	5900	7409	65000	68000	44000	46104
Сергейчук В. Н.	5900	6530	65000	68000	44000	42272
Шайхиев Р. Ф.	5900	6433	65000	72000	44000	51041
Вопленко А. В.	5900	6252	65000	73000	44000	47563
Паук А. Ф.	5900	6250	65000	70000	44000	42766
Аширов Ф. Б.	5900	6052	65000	73000	42000	44862
Осипов А. П.	5900	5673	60000	61000	38500	32170
Кожаев А. М.	5900	5440	65000	68000	44000	45945
Петров Г. К.	5900	1948	65000	72000	44000	48980
Павлык В. Н.	5900	3187	65000	73000	44000	46133
Кафидов Г. Н.	5900	2535	55000	56000	34000	29874
Итого по УБР-2:	75000	68411	826000	827000	533000	557274
Сдано скважин:	40	41	425	—	258	262
Мегионское управление буровых работ						
Ксеник В. М.	4000	5707	48000	49000	30000	30916
Бадреев З. Ш.	1000	5182	48000	50000	31000	39597
Кушнирик П. В.	4000	5110	46000	46500	31000	30419
Миронов П. Я.	4000	4921	50000	51000	32000	31866
Ходус А. И.	4000	4295	46000	46500	31000	17585
Рабченюк М. П.	4000	4092	46000	47000	30000	33146
Дрокин А. И.	4000	3250	46000	47000	28000	15874
Дубров В. И.	4000	3177	40000	40500	21500	16259
Поздняков В. В.	4000	2813	45000	45500	29500	16252
Маннанов Ф. Т.	4000	2709	47000	47800	30000	29219
Матвеев Ф. К.	1000	2272	46500	47000	29000	30240
Итого по Мегионскому УБР:	44000	44128	526000	527000	331000	291373
Сдано скважин:	25	3	237	—	135	113
Варьеганское управление буровых работ						
Черемнов А. П.	2800	4746	32000	45000	21600	29762
Рыжкин Н. М.	2800	3954	32000	33000	21600	24705
Антонов И. П.	2800	3862	32000	45000	21600	27892
Арсентьев В. А.	2800	3706	32000	47000	21600	25894
Тутинов И. Ф.	2800	3677	32000	40000	21600	28731
Киреев В. С.	2800	3505	32000	50000	21600	32558
Богданов В. Ф.	2600	3345	32000	35000	17500	10344
Мунасыпов Р. М.	2800	3316	32000	35000	21600	20866
Люклян Б. Н.	2600	3085	32000	35000	20100	18469
Батырев Ф. С.	2800	3050	32000	35000	21600	12573
Казачков П. Г.	2800	2570	32000	52000	21600	35258
Трусов Б. Н.	2600	2500	30000	32000	20100	22966
Итого по Варьеганскому УБР:	41000	41316	495000	496000	300000	290018
Сдано скважин:	17	17	205	—	113	114
Покачевское управление буровых работ						
Колесников В. Г.	4000	6971	45000	75000	30800	51400
Жилизнян В. Т.	4000	6671	45000	60000	30400	44729
Вискуп Н. П.	1000	5585	41000	45000	26750	30045
Широков М. С.	4000	5360	45000	60000	30800	41734
Белкин Г. А.	4000	5045	45000	60000	30500	36961
Чеботников В. В.	4900	4926	45000	50000	28900	24378
Ленков А. В.	4000	4756	45000	50000	30700	34808
Линниченко Г. С.	4000	4501	40000	45000	26500	37763
Рамзаев Г. П.	4000	4493	45000	60000	28600	28046
Подгорный В. И.	4800	3535	38000	45000	22000	19717
Кудрявцев П. С.	3500	3463	25000	28000	12000	11045
Гимгин М. П.	3000	1998	38000	45000	26900	24784
Итого по Покачевскому УБР:	55000	57307	650000	651000	406000	385410
Сдано скважин:	24	24	273	—	158	138

60-ЛЕТИЮ СССР — УДАРНЫХ НЕДЕЛЬ!



Тамара Гавриловна Оленитева работает лаборантом химлаборатории на Южнобалыкском газоперерабатывающем заводе три года. Своему любимому делу она отдала пятнадцать лет.

Ударник коммунистического труда Т. Оленитева быстро и точно делает химические анализы.

На снимке: Т. Г. Оленитева за работой. Фото. Р. АСЫЛГУЖИНА.

Почин оганесянцев

С ускорением строит очередную буровую № 676 на Самотлоре комсомольско-молодежная бригада имени XIX съезда ВЛКСМ старшего прораба А. М. Оганесяна из первого Нижневартовского вышкомонтажного управления. Она обязалась передать ее заказчику раньше графика. Именно с этой буровой предполагается пробурить интернациональную скважину в честь 60-летия СССР.

Бригада А. М. Оганесяна в неделю, посвященную покорителям нефтяной и газовой целины, выступила с почином: в честь 40-летия «Молодой гвардии» провести коммунистический субботник и заработанные деньги передать в Фонд мира.

Бригада близка к завершению годового плана, она смонтировала уже двенадцать буровых станков, ведет строительство тринадцатого.

В. СЕРЕГИН,
секретарь партбюро управления.

Обязательство выполнено

Достойными трудовыми подарками намерен встретить 65-летие Великого Октября коллектив первого специализированного строительного управления треста Нижневартовскнефтеснецстрой. С начала года он передал под монтаж буровых 94 кустовые площадки, что на четыре больше плана, ввел в эксплуатацию 69 километров лежневок.

Особенно успешно трудится ветеран предприятия — бригада И. П. Капитонова. За минувшие месяцы она построила 290 тысяч квадратных метров кустовых площадок и дорог. Коллектив досрочно справился с обязательством, взятым в честь 60-летия образования СССР, даже перекрыл его на 90 тысяч квадратных метров лежневых настилов.

Справилась с годовым обязательством бригада В. Н. Глазова из Самотлорского участка. С начала года она передала под монтаж более 950 квадратных метров кустовых площадок и дорог.

Коллектив управления делает все для того, чтобы досрочно выполнить годовой план и социалистические обязательства.

Н. ПЕРЕЗОВСКИЙ.

Дома из цехов ДСК

Все большую мощность набирает Нижневартовский домостроительный комбинат. Его коллектив построил в этом году свыше двадцати девяти тысяч квадратных метров жилья. Это на девять тысяч больше плана.

В полтора раза перекрывают свои задания монтажные бригады В. С. Сидорова, А. Н. Гаврилюка, отделочники М. М. Долгавичей. Последняя, например, бригада заканчивает отделочные работы четвертого дома в четырнадцатом микрорайоне. Домостроители обещают сдать этот дом в эксплуатацию на три месяца раньше срока.

Г. НАГОТНИНА,
начальник отдела труда ДСК.

ВСЕ ВНИМАНИЕ—ГЛАВНЫМ ЗАДАЧАМ

ОБЗОР БУРОВЫХ РАБОТ

Все буровые управления объединения Нижневартовскнефтегаз в августе работали значительно хуже, чем в предыдущем месяце. Только Мегионское, Покачевское и Варьеганское перевыполнили план по проходке. Но перевыполнение незначительное, и сколь-нибудь существенного сокращения отставания предприятиям не дало. По-прежнему самый большой минус с начала года у мегионских буровиков — 38,6 тысячи метров. Это среди местных коллективов. Среди подрядных наибольшее отставание — у нижневартовцев.

Два ведущих Нижневартовских управления с августовской программой не справились. Результат: за семь месяцев они имели более чем по десяти тысяч сверхплановых метров, теперь в сумме чуть выше семи тысяч.

В июле местные предприятия объединения сумели построить сверх задания более 14 метров скважин, к августовскому почти столько же недодали. В итоге разрыв в выполнении плана буровых работ объединением с начала года возрос до 134,6 тысячи метров, то есть почти на тридцать тысяч.



И ЗЭ СОБСТВЕН... ПНД бригад пло... месяца выполнили 3... три взяли подряд... труда и четыре... одинаковых весу. Лучше других работали коллективы мастеров В. И. Липина (самый высо... кий показатель по объединению), А. Д. Шакшина, В. Г. Болотникова, Н. М. Бекетова, А. Н. Черепнова. Можно отметить удач... ный труд бригад, ра... нее отставших или средних, но ударно и... месяцев и месяц добр... вавшихся паритета... ции премии, руково... димых И. И. Путил... ным, Р. Н. Сюсюлатул... ляным, И. Н. Васил... вом, П. М. Рыжковым.

Однако август не порадовал рекордами. Даже ведущие коллективы бурили ниже своих возможностей.

Прошедший месяц вновь показал неритмичность снижения. Несмотря на то, что объединение предупреждает попытки к пл... лансированию преднам... ренных взаимоотношений между ними, на практике до четкого контакта еще далеко. Привел нет со стороны буровиков серьезных нареканий в адрес вышкомонтажников и тепломонтажников. Хо... и возникают неполадки, но по претензиям здесь скорее взаимные. А вот с отдельными по-прежнему дела не налаживаются. Пре... тен... из них вновь пред... дается во всех управ... лениях.

В прошлом обзоре мы уже говорили о плохом состоянии под... готовительных работ на месторождениях. Этот вопрос конкретно... лизировался на ак... густовском совещании... ведущих руководителей предприятий объединения, которое прово... дил генеральный... ректор Ф. Н. Марчев. Были намечены и вы... ты под контроль мер... приятия по улуч... шению строительства и ремонта кустовых ос... нований и подъездных к ним путей. Однако, вопреки ожиданиям, в разгаре главных при... чин, тормозящих буре... ние, производственная база... являют дороги.

Из сводки Мегионского УНР. «По вине Мегионского дорожного ремонтно-строительного управления (начальник Чальков тов. Баранин) не был своевременно закончен мост через реку Кон что привело к срыву доставки и перевозки оборудования с куста 69 это На... обязали сжигать и сдачи их нефтяникам».

Из сводки УНР-2 «Куста № 142 и 56. Самотлора приступили в ожидании ремонта подъездных путей по... ...ного куста... ...вом НДПУ № 1 под... Чальков тов. Баранин) Трассы к кустам № 142 и 402 до настоящего времени не восстановлены, хотя до... должники на них рабо... тали, по остановке ремонт не закончен».

НА ЭКОНОМИЧЕСКУЮ ТЕМУ. Недавно трест Нижневартовскнефтегеофизика... по подписью управляющего Ю. А. Хладнева в редакцию пришел ответ. В письме сообщается о том, что это предприятие успешно перевыполняет задание по всем основным по... казателям. Правда ев... автор соглашается: «Если рассматривать выполнение в разрезе отдельных месторождений, то по Самотлору имеет место отставание, действительно... Для ослабления вы... явления программы... ...ния, по которым сда... ...ются скважины, пе... ...ревыполняются. Так... ...ность строительства ку... ...новых оснований — по... ...ходит. Далее сказано... ...ется вполне обосно... ...данное заверение. «

СПРАВКИ • ОБЪЯВЛЕНИЯ • СПРАВКИ

ТЕХНИЧЕСКОЕ УЧИЛИЩЕ № 41

объявляет дополнительный набор по следующим профессиям: Для юношей на базе 10 классов — электрогазосварщик (стипендия 72 рубля), бурильщик эксплуатационного и разведочного бурения скважин нефти и газа (стипендия 84 руб), оператор по исследованию скважин (стипендия 84 руб.), машинист технологических компрессоров (стипендия 72 руб.), машинист зем. снарядов (стипендия 72 рубля).

Для девушек на базе 10 классов — кассир-контролер продовольственных товаров (стипендия 37 рублей), продавец продовольственных товаров (стипендия 37 рублей), повар кондитер (стипендия 37 рублей);

Заявления принимаются до 10 октября 1982 года.

ТРЕСТ НИЖНЕВАРТОВСКТРАНСГИДРОМЕХАНИЗАЦИЯ

приглашает в Нижневартовское техническое училище № 41 для обучения по специальности помощник механика - электрика самсаряда.

На учебу принимаются юноши, имеющие среднее образование, без вступительных экзаменов. Срок обучения 1 год.

Иногородним предоставляется благоустроенное общежитие, стипендия 72 руб.

Обращаться по адресу: ул. Менделеева, 9;

Бюро по трудоустройству приглашает:

на Нижневартовский хлебокомбинат — электрика на постоянную работу в производственные цеха, рабочих по уборке помещений (можно по совместитель с т в у), сварщиков, токаря.

Предоставляется общежитие;

▲

в клуб им. 50-летия ВЛКСМ — руководителя коллективом народного танца, руководителя коллективом современного танца.

▲

в строительно-ремонтное управление УРСа нефтяников — главного механика (оклад 175 руб), электросварщиков 3—4 разрядов, плотников-бетонщиков, электрика, бульдозериста, крановщика на кран РДК, автокрановщика на кран СМК-10, рамщика на пилораму, кочегаров в котельную, сторожей на прирельсовую базу (желательно супругов);

▲

в Нижневартовское Горбытуправление — маляров - штукатуров, столяров, электриков, слесарей -сантехников, рабочих по заготовке леса, радиомехаников;

▲

в управление механизации № 5 треста Тюменьгазмеханизация — машинистов трубоукладчиков, штукатуров-маляров, каменщиков.

Прописка и общежитие предоставляются;

▲

в СМУ НГДУ Нижневартовскнефть — слесарей - монтажников 3—4 разрядов, плотников 3—4 разрядов, электросварщиков 4—5 разрядов, газорезчиков 3—4 разрядов, электромонтажников 3—4 разрядов;

▲

в Нижневартовскую контору связи Главтюменьнефтегаза — электромонтеров линейных сооружений и абонентских устройств городской телефонной связи, электромонтеров станционного радиооборудования по обслуживанию УКВ и радиорелейных станций, кабельщиков-спайщиков, телефонистов междугородней телефонной связи, водителей, электромонтеров электропитающих установок, слесарей по ремонту автомобилей;

▲

на Нижневартовскую центральную базу производственного обслуживания по прокату и ремонту электропогружных установок — электромонтеров по обслуживанию электрооборудования с выездом на месторождения, электромонтеров на испытательный стенд на кабельный участок, электромонтеров на испытательный стенд электродвигателей ПЭД, электромонтеров 2—5 разрядов, слесарей- сантехников, токарей, слесарей-ремонтников.

Оплата труда сдельно-премиальная, косвенно-сдельная, повременная.

Предоставляются прописка и место в общежитии;

▲

в специализированное строительное управление № 2 треста Нижневартовскспецстрой — машинистов - трубоукладчиков, слесарей-трубоукладчиков, машинистов бульдозера, водителей, сварщиков.

Оплата труда сдельно-премиальная.

Одиноким предоставляются прописка и место в общежитии;

▲

в НГДУ Урьевнефть — машинистов канализационных насосных установок 2—3 разрядов, операторов канализационных очистных сооружений 2—3 разрядов, электриков 4 разряда, слесарей аварийно - восстановительных работ 4—5 разрядов, инженера-гидробиолога, инженера-химика, лаборантов химического анализа, старшего инженера-куратора по инженерным сетям. Жилье и прописка предоставляется;

▲

в ПММК объединения Сибкомплектмонтаж — электросварщиков 4, 5, 6 разрядов, слесарей-монтажников 4, 5, 6 разрядов, газорезчиков 4—5 разрядов, машинистов трубоукладчиков 5, 6 разрядов, экскаваторщиков 5 разряда, слесарей по обслуживанию кранов 5 разряда, автокрановщика 5—6 разрядов, трактористов для работы на тракторах со сварочной установкой 5 разряда, водителя 1, 2 класса, механика (оклад 140—160 рублей).

Рабочие требуются для работы в пос. Лангепасе и Радужном с постоянным местом жительством по месту работы;

▲

в линейное производственное управление магистральных газопроводов — сторожей, механика - водителя ГАЗ-71, машиниста трубоукладчика, электромеханика связи. Оплата труда повременная. Принимаются лица с нижневартовской пропиской;

▲

Нижневартовский хлебокомбинат имеет возможность реализовать стеклянные бутылки емкостью 10 литров по цене 70 копеек.

Обращаться по адресу: ул. Менделеева, 1, хлебокомбинат, бухгалтерия.

Городской узел связи доводит до сведения жителей города и руководителей предприятий и учреждений, что в связи с большим увеличением поступления посылочной почты в г. Нижневартовск просим получать посылки в отделениях связи в день вручения извещений.

Отделения связи: 1, 2, 3, 4, 5, 7, 8, 11, 12, 13 микрорайонов, а также отделения связи № 1 в старой части города и № 5 в районе СУ-14 в период повышенного потока посылок до первого ноября — на непрерывной рабочей неделе до 20 часов, в воскресные дни до 19 часов.

Нашедших сумочку с документами, оставленную в автобусе № 6, 07-51 [illegible] прошу вернуть за вознаграждение по адресу: 1а микрорайон, ул. Интернациональная, 20, корпус 2, кв. 226, после 18 часов.

Меняется

трехкомнатная квартира в г. Ленинногорске Татарской АССР на трехкомнатную в г. Нижневартовске.

Обращаться: межшкольный УПК (седьмой микрорайон), Канин А. Н.;

▲

трехкомнатная квартира (49 кв. м.) в Куйбышевской обл. ст. Шентала, райцентр, (пос. городского типа) дача, кирпичный сарай, телефон на трехили четырехкомнатную квартиру.

Обращаться: ул. Нефтяников, 74, кв. 6;

▲

четырехкомнатная благоустроенная квартира (комнаты изолированы, горячая вода, 1 этаж) на одно- и двухкомнатную (в деревянном доме не предлагать).

Обращаться: ул. Маршала Жукова, 6«б», кв. 21, после 19 часов;

▲

четырехкомнатная квартира в поселке Матырском в 15 км от г. Липецка на равноценную или трехкомнатную в г. Нижневартовске.

Обращаться: ул. Интернациональная, 22, кв. 47, после 18-00;

▲

трехкомнатная благоустроенная квартира (36 кв. м.) в первом микрорайоне в г. Нижневартовске на равноценную в Тюмени.

Обращаться: ул. 60 лет Октября, 1, кв. 58, телефон 7-81-11, после 19-00;

▲

двухкомнатная благоустроенная квартира на две однокомнатные, можно другой вариант.

Обращаться: ул. Интернациональная, 10 «б», кв. 33, после 18 часов.

КЛУБ ИМ. 50-ЛЕТИЯ ВЛКСМ

производит набор в коллективы художественной самодеятельности — хоровой, народного танца, современного танца, агитбригады.

ВНИМАНИЮ ПОКУПАТЕЛЕЙ!

В шестом микрорайоне в доме № 25 открылся новый магазин № 98 «Промышленные товары». В магазине вам предложат посуду, хозяйственные товары, мыло, стиральный порошок, электротовары. Магазин работает с 11 до 20 часов, перерыв с 14 до 15 часов. Выходной день — воскресенье.

* * *

В пятом микрорайоне (по ул. Мира) открылся магазин № 99 «Промышленные товары» со следующим ассортиментом товаров: головные уборы, чулки-носки, парфюмерно-косметические товары, галантерея. Магазин работает с 11 до 20 часов, перерыв с 14 до 15 часов. Выходной день — воскресенье.

* * *

Часы наручные — прекрасный подарок к любому торжеству.

Магазин № 32 «Подарки» (по ул. Нефтяников № 3) предлагает в широком ассортименте часы наручные мужские и женские марок «Заря», «Луч», «Восток», «Слава», «Ракета», «Чайка» по цене от 25 до 70 рублей в хромированном и позолоченном корпусе с браслетами и без браслетов.

* * *

Кредит — удобная форма приобретения дорогостоящих товаров длительного пользования. Магазины «Все для продуктов» (ул. Менделеева, 9), «Подарки» (ул. Нефтяников), № 40 «Обувь» (ул. Омская), № 41 «Культтовары» (ул. Нефтяников), № 49 «Головные уборы» (ул. М. Денисай), № 50 «Электро» (ул. Омская), № 60 «Подарки» (пр. Космонавтов), № 70 «Уголок» (пр. Космонавтов), № 80 «Товары для дома» (ул. Мира, 31), № 80 «Обувь» (ул. Мира, 31«а»), № 80 «Торговый центр» (ул. Менделеева), № 89 «Салон для участников Великой Отечественной войны» (ул. Омская), № 99 «Промышленные товары» (ул. Мира) предлагают приобрести в кредит дополнительным ассортимент товаров с рассрочкой платежа на один год. — бытовые кондиционеры, бытовые пылесосы, электрогитары, однокамерные холодильники, ВЛТ 7х50, ВЛТ 7х5, ВЛТ 50х50), платья женские из импортной синтетической ткани, ткани костюмные полушерстяные камвольные, ткани платьевые полушерстяные камвольные, трикотажное, изделия из меха соболя, норки (головные уборы, воротники), пальто из каракуля.

С рассрочкой платежа на два года — ковры стоимостью за 1 кв. м. 200 руб. и выше, магнитофоны «Мелодия-105», стерео, музыкальные центры «Мелодия-106», стерео, «Россия-101»-стерео, радиолы «Мелодия-104»-стерео, «Электроника-102»-стерео, радиоприемники «Ленинград-006»-стерео, «Ленинград-010»-стерео, видеомагнитофоны, электрофоны «Мелодия-103»-стерео, телеигры, фотоаппараты «Зенит-ТТЛ», «Зенит-Е», «Зенит-19», «Зенит-17», диапроекторы «Свитязь-М», «Свитязь-авто», «Киев-66 универсам», «Альфа», сервизы фарфоровые стоимостью свыше 500 рублей.

ЖДЕМ ВАС В МАГАЗИНАХ ОРСА ПРОМТОВАРОВ.

К СВЕДЕНИЮ АВИАПАССАЖИРОВ.

В кассах городского агентства имеются в свободной продаже на сентябрь месяц места во всем направлениям. Продажа авиабилетов производится за 15 дней до вылета. Авиабилеты можно приобрести во всех кассах городского агентства и аэропорта.

Телефон для справок 2-02-48.

Диплом Р № 928763, регистрационный № 960, выданный Стерлитамакским машиностроительным техникумом в 1967 году на имя СИМУЛЬМАНА Владимира Ивановича, считать недействительным.

▲

Аттестат зрелости № 843666, выданный 26 июня 1982 г. Нижневартовской средней школой № 9 на имя ГАФУРОВА Оскара Рафаиловича, считать недействительным.

Наш адрес: 628440, г. Нижневартовск, ул. Менделеева, 11 (1-й микрорайон).

ТЕЛЕФОНЫ РЕДАКЦИИ: редактор — 2-21-63, заместитель редактора и промышленный отдел — 7-29-82, 2-32-06; ответственный секретарь — 7-88-50; отдел партийной жизни — 7-29-87, 2-30-56; отдел информации — 7-28-40, 2-31-96, 6-15-27; отдел писем — 2-33-46; отдел иллюстрации и фотолаборатория — 2-30-56. ТЕЛЕФОНЫ ТИПОГРАФИИ: директор — 2-24-73, 7-27-19; через «Строитель» — 6-19-12; бухгалтерия — 2-32-07.

Нижневартовская типография управления издательств, полиграфии и книжной торговли Тюменского облисполкома Заказ № 1048, объем 1 п. л., тир. 27000

РОЛЕТАРИИ ВСЕХ СТРАН, СОЕДИНЯЙТЕСЬ!

ЛЕНИНСКОЕ ЗНАМЯ

ОРГАН НИЖНЕВАРТОВСКОГО ГОРКОМА КПСС, ГОРОДСКОГО И РАЙОННОГО СОВЕТОВ НАРОДНЫХ ДЕПУТАТОВ ТЮМЕНСКОЙ ОБЛАСТИ

Издается с 4 сентября 1941 года ▲ № 188 (5428) ▲ ЧЕТВЕРГ, 23 сентября 1982 года ▲ Газета выходит ежедневно, кроме воскресенья и понедельника ▲ Цена 2 коп.

60-ЛЕТИЮ СССР — УДАРНЫХ НЕДЕЛЬ!

ЗА МИЛЛИОН ТОНН ТЮМЕНСКОЙ НЕФТИ В СУТКИ!

Для дня сегодняшнего и на перспективу

ФОТОРЕПОРТАЖ

КАЖДЫЙ въезжающий в поселок Радужный невольно обратит внимание на новенькие мощные буллиты, сложные агрегаты и установки, сверкающие новизной краски, хитроумно сплетающиеся трубопроводы. Это Варьеганский центральный пункт сбора нефти. Сюда поступает сырье с Северного Варьегана, Варьегана и Тагринки. Здесь недавно введены в строй еще две мощные установки подготовки нефти. Вступила в строй и установка сепарации газа. О ней стоит сказать особо.

Ежегодно коллектив управления Варьеганнефть наращивает добычу нефти. Увеличивается и количество попутного газа, подаваемого на Белозерный газоперерабатывающий завод. Пуск этой установки позволит значительно улучшить качество подаваемого газа, увеличить производство товарной нефти.

Здесь же прошел опытно-промышленные испытания и успешно зарекомендовал себя малогабаритный высокопроизводительный сепаратор по очистке газа от конденсата и других примесей. Разработан он и сконструирован сотрудниками Краснодарской лаборатории гидродинамики и инженером - нефтяником управления Владимиром Николаевичем Манаровым. Установка соответствует мировым стандартам. Внедрение изобретения даст экономический эффект в сумме 79 тысяч рублей в год.

Сейчас эта группа разработала и проводит испытания аналогичного сепаратора, который почти при такой же малой металлоемкости увеличит производительность в 10 раз. А установка двух таких сепараторов позволит обеспечить полностью работу компрессорной станции при газлифтном способе добычи нефти.

...Небольшой металлический блок. Внутри — приборы, переключатели, пульты управления. Это операторная установки сепарации газа. В смене — несколькоо человек, обслуживающих такое большое и сложное хозяйство. Старшие — оператор Вячеслав Баннов и машинист Евгений Фролов, операторы — комсомольцы Надежда Смолина, Галина Сумина, Наталья Быкова.

— Как коллектив установки встречает всенародный праздник 60-летие образования СССР? — спрашиваю у мастера смены Валерия Яловца.

— Коллектив НГДУ обязался дать сверх плана 31 тысячи тонн нефти. Большая роль отводится в этом коллективу центрального пункта сбора нефти, в частности и нашему коллективу. Мы решили трудиться с наивысшей производительностью, без аварии и обеспечить промысловикам надежную работу установки.





На снимках: установка сепарации газа; старший машинист Евгений Фролов, операторы Надежда Сумина и Наталья Быкова.

Текст и фото И. ЯСЬКО.

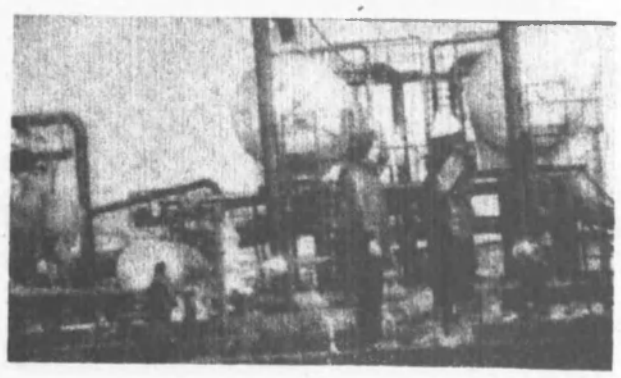

Вклад каждого

Успешно завершил программу девяти месяцев коллектив специализированного управления № 44 треста Самотлортрубопроводстрой. Уложено 79 километров трубопроводов различного назначения при плане 50. Сейчас заканчиваются их контрольные испытания. До конца третьего квартала планируется выполнить строительно-монтажных работ собственными силами на миллион 700 тысяч рублей. Это значительно превысит плановое задание.

СУ-44 в текущем году дважды названо победителем социалистического соревнования треста в честь юбилея страны и призером Всесоюзного социалистического соревнования.

Это — результат слаженной, хорошо организованной работы всего коллектива управления. Одной из лучших здесь считают бригаду сварщиков-монтажников В. А. Антонова. На строительстве нефтепровода Вынгапурское месторождение — Белозерский УТП нормы ежемесячно выполнялись на 110—115 процентов. Весомый вклад в трудовой успех коллектива вносят ударники коммунистического труда слесари-монтажники М. В. Давыдов и Ш. С. Киримаджиев.

Л. МИТИНЕВА, инженер ОТиЗ.

Лучшие экипажи

В тресте Нижневартовскдорстрой организация подвели итоги социалистического соревнования за август. Победителем его стал коллектив комплекса земснарядов №№ 375—363, руководимый Н. Н. Емельяновым. Месячное задание значительно перевыполнено: при плане 117 намыто более 190 тысяч кубических метров грунта. В числе лучших экипажи земснаряда № 18—117, работающего на дальнем Североварьеганском месторождении, возглавляемого бригадиром В. С. Прохоровым и земснаряда № 18—101 (бригадир М. П. Дубинин). Они перевыполнили норму более чем на сорок процентов.

В. ГРИШИН, начальник ОТиЗ.

Успех—в ритмичности

Отлично трудится хозрасчетная бригада каменщиков ударника коммунистического труда А. В. Гориславца из СУ-61 треста Самотлорнефтепромстрой. Вместе со своими напарниками — бригадой И. Ю. Пожера возводит жилой дом № 25-АИ в шестом микрорайоне. Коллектив, руководимый А. В. Гориславцем, встав на ударную вахту в честь 60-летия образования СССР, принял повышенные социалистические обязательства выполнить годовую программу к 15 октября. Бригада успешно идет к намеченной цели — заканчивает каменные работы на последнем объекте этого года. Только в августе она больше чем в полтора раза перекрыла свое задание. Успех коллектива — в его стабильности, ритмичной, хорошо организованной работе, постоянном росте производительности труда, которая составляет в бригаде более ста восьмидесяти процентов.

Э. ФЕДОРОВА, начальник ОТиЗ.

Поздравляем с наградами

Радостные известия пришли в трест Нижневартовскдорстрой. Дипломом ВДНХ и машиной «Москвич-112» за успехи в работе и за участие в разработке технологического устройства покрытий с применением нетканных синтетических материй типа «Дорнит» награжден бригадир В. И. Пясковский.

Лучшим механизатором министерства транспортного строительства признан Д. В. Кривак, бульдозерист СУ-920. Диплом подписан министром И. Д. Сосновым.

Г. НИКОЛАЕВА.

ТОВАРИЩИ ПО ПАРТИИ

На заре нашего столетия В. И. Ленин говорил о себе и своих товарищах, коммунистах, отмечал, что они идут тесной кучкой по опасному и трудному пути, крепко взявшись за руки, окруженные со всех сторон врагами.

Сегодня нас, членов ленинской партии, почти восемнадцать миллионов, и мы имеем немало друзей на всех континентах Земли. За восемь десятилетий многое изменилось, но одно осталось непреходящим: мы идем по-прежнему крепко взявшись за руки. Мы — товарищи по партии!

* * *

Давайте вдумаемся в особый смысл этих слов. Люди имеют немало форм дружеских, деловых отношений между собой: и служебные, и приятельские, и родственные... Но подавно известно — нет ничего чище товарищеских! И нет прочнее связи между людьми, чем связь между товарищами по партии, которая держится на фундаменте общего для них марксистско-ленинского мировоззрения и единой устремленности в завтра.

Время неоспоримо доказало, что именно духовное, политическое родство помогло нам стать самой могущественной партией на земном шаре. Родство ветеранов и молодежи — людей разных профессий, национальностей, социальных принадлежностей. Все коммунисты — товарищи. Все равны между собой.

Это положение, закрепленное в Уставе партии и качестве важнейшего условия ее строительства и жизни, ярко проявляется в работе XXVI съезда КПСС. Пять тысяч делегатов, среди которых можно было встретить и сталевара из Грузии, и доярку из Подмосковья, и ответственного работника из Кызылска, и ученого из Новосибирска, и представителя колхоза из Приалтийска, и партгруппорга из Татарии — все они сообща решали проблемы, касающиеся всех советских людей и каждого из нас.

Съезды партии проходят раз в пять лет, но жизнь партии не замирает ни на минуту. И прежде всего к первичным партгруппам, защищающим каждодневно реализуются законы партийного товарищества. Главным из них — дружно, творчески работать на благо страны, быть всегда в центре и авангарде своих коллективов. Для нас стало привычным, неукоснительным правилом, если заходит спор, дискуссия, горячее соревнование, они проходят открыто, честно, принципиально. Здесь не должно быть места ни подковерным интригам, ни групповщине, ни зависти, ни карьеризму. Здесь каждый коммунист должен быть примером для всех трудящихся.

Партийное товарищество не имеет ничего общего с приятельством, и кумовством, круговой порукой и покрывательством, протекционизмом. В борьбе с этими недостатками на первой линии огня стоят первичные парторганизации. Они наделены правом контроля деятельности любого члена своего коллектива, а также администрации. Важно, чтобы это право использовалось как можно полнее и шире. Либеральное, благодушное отношение и к нарушителям и к нарушениям дорого обходится общественному укреплению, воспитанию молодежи. Кто не помнит известного правила — от плохой товарищ. Он, пользуясь старым определением, просто попутчик. Очень важно почаще спросить у такого члена партии, почему он отстал. Этому надежно служат отчеты коммунистов на закрытых партсобраниях.

Всякий раз убеждаешься, где дела ладятся там, где люди живут и работают дружно, где коммунисты относятся друг к другу и к окружающим истинно по-товарищески — заботливо, душевно, отзывчиво. Здесь не ухудшается застарелых, молодому помогут быстрее стать на крыло, опытному старшего возьмут должное. В таком коллективе человек трудится с приподнятым настроением. В такой партийной организации черпают силы для дальнейшего плодотворной работы.

Известно, что передовое не поднимает на свои плечи простое человеческое участие, столь свойственное советским людям вообще и обязательное для партийного товарищества, внимание, восторженная забота о товарище и товарищах, доброжелательно, но тогда ненавистному действенные, когда тесно соседствуют с взаимной требовательностью взаимная товарищеская друг к другу.

Если член партии совершил аморальный поступок, злоупотребление по службе, уголовное преступление — а такое, к сожалению, еще бывает, — его действиям нужно дать принципиальную партийную оценку. Нельзя допускать никаких поблажек, если речь идет о чести и авторитете нашей партии — чистоте ее рядов. Как указывалось с трибуны XXVI съезда партии, наше отношение к тем, кто ведет себя недостойно, нарушает Устав партии и нормы партийной морали, было, есть и будет непримиримым.



С 1978 года работает в объединении Сибнефтезаверебот т к а старший оператор комсомолец Виктор Силкин. Он специалист высокой квалификации — оператор пятого разряда, обслуживает технологические установки Белозерного завода.

Коллектив сменной комплексной бригады Л. Загвоздина, в котором работает Виктор, четыре месяца подряд выходил победителем в заводском социалистическом соревновании. Здесь внедрен метод работы старшего оператора Иванова, в основе которого — полная взаимозаменяемость, четкое взаимодействие всех производственных звеньев.

Умело и грамотно работает Виктор, умноляет свои знания, ведет общественной работе, участвует в выпуске стенгазеты своей службы. Является членом «Новосибирского первоконтора».

Виктор и его товарищи значительно перевыполнили производственное задание за август месяц.

На снимке: В. Силкин. Фото и текст Ю. ИППОЛИТОВА.

трибуна передовиков соревнования

ВСЕ ПОЗНАЕТСЯ В СРАВНЕНИИ

У ДАРНЫМ трудом, высокими производственными показателями встретил свой профессиональный праздник, коллектив нефтеразведочной экспедиции № 1 Белозернефть. С начала года сверх установленного задания по существу получено более 230 тысяч тонн нефти.

Социалистическое соревнование, развернутое за достойную встречу Всесоюзного дня работников нефтяной и газовой промышленности, пайдет новую силу в связи с тем, что следующая неделя в рамках Всесоюзного социалистического соревнования в честь 60-летия СССР под девизом «60-летию СССР — 60 ударных недель» были посвящены людям трудового профессии — добытчикам и переработчикам черного золота.

Поделиться в связи с этим мыслями о работе своего трудового коллектива, внимательнее своего участия в осуществлении программы XXVI съезда КПСС мы попросили оператора бригады второй бригады шестого цеха добычи нефти и газа Белокаменного Михаила Михайловича Кочеженка.

— В начале пяти-шести слов о своей профессии. Нефть, газ и хлеб... Дает богатая своей стране. И здесь также требуется мастерство, профессиональный уровень. В нашем деле, на первый взгляд, простом для человека со стороны, многогранных тонкостей знание и умение специалиста, которым отличаются





В отделе реализации Акбулакского сыродельного завода Оренбургской области возникли новые адреса: Иркутск, Ташкент, Воркута и Душанбе. Их жители начинают получать вкусный и питательный оренбургский сыр сорта «Российский». В цехах предприятия обновлено оборудование. Работают две линии охлаждения молока, установлены дополнительные мощные кондиционеры.

На снимке: работница завода, депутат Оренбургского областного Совета Е. А. Полтинина показывает продукцию своего цеха. (Фотохроника ТАСС).

людьми. Не хвалясь, скажу, мне всегда интересно посмотреть, как трудится мой сосед по соревнованию. Правда, это за так часто удается, как хотелось бы в самом деле. В цехе две бригады. Делаем одно дело. Почему же у нас бывают разные результаты при равных условиях?

Когда внешь ответы на такие вопросы, не вольно находишь свои скрытые резервы.

Да, наша бригада на хорошем счету в управлении. Но можем и должны работать лучше. Для этого повышать коэффициент трудового участия. Не хватает порядка, дисциплины — получил наряд — выполни. Нет — товарищи, сами решат. Какой реальный вклад в общее дело.

Мои опора — такие операторы, как Ф. Ерженков, В. Азбурин, Дел тех не надо искать работы, сами хозяйски вглядом определят, что сегодня нужно сделать в первую очередь.

Вот что хотелось сказать о своей профессии. А теперь, о другом, весьма важном для нас. Я имею в виду взаимоотношения смежников.

Мы принимаем готовые к эксплуатации скважины от бурового и строителей. Но почти все пусты сдаются с недоделками. Можно понять, буровикам не нужны метры проходки, пи это по-человечески. Но ведь от этого недоделок, сокращая затраты времени на устройство скважин, все равно потом теряют нефтяники, которым приходится все доводить до ума».

Я считаю, что между нашими смежными организациями нужно в широком масштабе, в рамках всего объединения, организовать, наконец, настоящее действенное соревнование смежников под девизом «От взаимных претензий — к взаимной помощи и поддержке».

В договорах должны быть отражены основные пункты, отвечающие сроки передачи друг другу объектов для продолжения работы и их качества. И этой цепочке должны быть увязаны высокомеханизированные, буровики, строители, эксплуатационники.

И последнее. Как у каждого коллектива, у нас есть тоже свои наметки, как сделать эту ударную работу по-настоящему ударной. Мы обслуживаем более чем 200 скважин. Добываем в сутки в среднем 13 тысяч тонн нефти. В конце недели должны получить в эксплуатацию скважины нового 412-го куста. Там работает СМУ-2. Вот бы где сыграла свою роль «Рабочая эстафета»! Был там недавно, строителей простимали. Значит, опять будут спешить, оставят недоделки.

Увеличение добычи нефти за эту неделю мы связываем со сдачей нового куста. Сделаем все от нас зависящее, чтобы страна получила больше нефти.

наш город — наша забота

Три кисточки от управления

Говорить об этом еще раз — значит переливать из пустого в порожнее. Все знают и так: даже очень умные и сверхзаменятые граждане — только лишь начало любого дела. Условия же его всегда зависят от того, кто его добросовестно выполняет, кто реализует его в конкретном, повседневном рабоче.

Взять хотя бы такую важную для всего города кампанию, как озеленение и санитарная очистка.

Исполком Нижневартовского городского Совета народных депутатов по традиции объявил сентябрь месячником благоустройства. Такие традиционно каждая пятница назначается днем санитарной очистки. Это значит, что работники буквально всех предприятий, организаций и учреждения, не взирая на чины и ранги, каждую пятницу должны брать в руки лопаты и наводить порядок на своих территориях.

И вот в минувшую пятницу, семнадцатого сентября, мы решили посмотреть как же выполняется это решение исполнительного комитета. Кого всерьез заботит красота, быт нашего города? И кто необязателен и не-исполнителен? У кого эта болезнь перешла уже в хроническую форму?

К сожалению, уже у многих.

...Шестой микрорайон города. На проспекте Мира разгружают торф работники администрати- ра треста Мегионгазстрой. Через полчаса — час для посадки сюда должны завезти деревья. Только смешны эти так и не завезли, и женщины, заскучав, вскоре разошлись по домам.

Давайте заглянем в глубь микрорайона. А там, как говорится, и конь еще не валялся! Вот детский садик Самотлорнефтеремонтного строительного управления. Ухоженная территория, аккуратные клумбы, сохранившиеся с весны. Все это, конечно, заслуга работников детского сада. Но ведь не они же сами привезли сюда торф, посадили деревья, разбили клумбы. Это сделали строители.

Мои спутники — заместитель председателя горисполкома по благоустройству Ю. Н. Шитикова и инспектор Ю. Г. Шарапов — тоже не видели, кто привез торф, кто посадил деревья. Но они знают, что это сделали строители, потому что в этом микрорайоне работают только они.

Подошедшая вскоре начальник ЖЭУ Д. Ф. Шитикова пояснила:

— Не видели только вы. А вот Нижневартовское СУ-56. А вот Нижневартовское УБР недавно выручало нас даже три кисточки. Ну, да-Нижневартовскстрой ты, когда просим, машину дает.

Вот это разма-ховеры! Вот это широта души!

Над соседним четверым микрорайоном шефствует завод по ремонту автомобилей. Его работники и в эту пятницу дружно трудились на улице Мира. Неделей раньше они высаживали деревья внутри микрорайона. И вообще, как написал в письме в нашу газету житель дома № 4 по улице Маршала Жукова Н. С. Семенников: «У нас есть заботливые хозяева. Люди душой болеющие за чистоту и порядок».

А пятый (западный) микрорайон и вовсе был похож на муравейник. На субботник вышли ребята из девятой школы и многие сотрудники объединения Сибнефтеразведработка. Работа в их руках так и кипела. Убирали торф, вывозили мусор.

В вообще этот район Нижневартовска сегодня усилиями производственников за последнее время заметно преобразился, стал уютнее, зеленее. Но, к сожалению, пока не в конце. Поблизости от школы-детского сада, специализированный автотранспортный предприятия, как правило, приезжает за бытовым мусором со значительным нарушением графика. Нередко бывают случаи, когда мусоровозы не появляются и по нескольку дней.

Кажется совсем недавно появился на окраине города новый, четырнадцатый микрорайон. Но уже сегодня он производит вполне приятное впечатление. Сюда завезено немало торфа, сделана планировка улиц. Но микрорайон мог бы стать еще лучше, если его бы шефы — трест Нижневартовскстрой и ПМК — ответственное отнеслись к своим шефским обязанностям. Вот в в минувшую пятницу мы не увидели с лопатой в руках ни одного человека.

Не поставили для себя нужным выполнять решения исполкома и домоуправление.

Возьмем хотя бы такое важное предприятие, как ПМК № 1, 2 и 3 Спецмонтажавтоматика, Специализированное управление № 1 и СУ-210, шефствующие над тринадцатым микрорайоном. А выдели каждое из них хотя бы по пять-десять человек, сколько полезного можно было бы сделать в микрорайоне за один только день!

Но самое плохое впечатление произвел одиннадцатый микрорайон. Здесь он какой необжеванный, и по обилию огромных куч и бесчисленных рытвинам, кучам строительного мусора сразу видно: нет и никогда не было здесь настоящего хозяина. Не стали им ни трест-полоцкая Стройтехника-ция, ни СУ-ОР... ни Нефтеремонтстрой. Не случайно и в эту пятницу ни из них не прислал своих представителей благоустраивать микрорайон.

...Вот и выходит: для одних забота о городе — конкретные дела, а для других — неконкретные обещания. Только сколько же, живя в Нижневартовске, можно не чувствовать его проблем и забот?

В. ПИСАРЕНКО,
начальник городского управления коммунального хозяйства.
В. ПЯТЫРОВА,
заведующая отделом писем газеты.

● МНЕНИЕ ЧИТАТЕЛЯ

Какой вариант практичней?



Хороший год от года наш молодой город. Все больше и больше в нем жилых и административных зданий растут во всех микрорайонах. Но инженеры-строители хотят видеть Нижневартовск еще краше, благоустроенней. И не случайно на каждой встрече с народными депутатами избиратели все больше задают вопросов о строительстве не только жилья, но и объектов социальэтого. Нет — товарищи. Нет — товарищи. Человек начинает чувствовать безнаказанность и шаг за шагом поглощается своей коллективу

◆ ЧЕЛОВЕК ПОСЛЕ РАБОТЫ

ОСЕННИЙ БАЛ

Легкая грусть по уходящему лету слышится в мелодии осеннего вальса. Кружатся пары.

...И все, все напоминает о пришедшей осени: позолоченные первыми холодами веточки деревьев в вазах, легко склонившиеся над праздничными столиками, оригинальные узоры нарядных штор — на них шумит опавший кленовый лес в прозрачных лучах осеннего солнца. Казалось, слышится даже запах увядших листьев.

Именно так выглядел зал кафе «Надежда» 18 сентября, где проходил традиционный праздник «Золотая осень».

И чего здесь только не было! Представьте изобилие самых вкусных блюд... Гроздья сочного винограда, крепкие хрустящие яблоки, сладкие дыни, превкусные арбузы... Действительно, дары щедрой осени еле вмещались на богатых столах праздничного кафе.

— Чувствуйте себя как дома, — приглашает директор кафе Альфия Гиндуловна Гарифуллина. И каждый вдыхал уют, хорошее настроение.

— Желаем приятно провести этот вечер, — звучит голос ведущей Наташи Леонтьевой.

Позаботились об этом и работники кафе — любовно оформлена сервировка столиков руками официантов Тамары Чубар, Анны Вондаренко, Галины Сорокиной, Бориса Фишбаха. Обслуживают вежливо, внимательно.

— Мне всегда нравится работа с людьми, — говорит Т. Чубар. — Поэтому есть у меня такое золотое правило: обслуживать не просто хорошо, а создать людям праздничное настроение.

Знакомимся со старшим официантом «Надежды» Ниной Константиновной Ушаковой.

— По-моему, такие вечера проводить нужно — человеку обязательно требуется отдых, содержательный и интересный. Для работников кафе — это большая помощь в выполнении плана, возможность привлечь к себе постоянных посетителей. Люди всегда идут с удовольствием в те места, где им понравилось, где они хорошо отдохнули.

А тем, кто будет перенимать этот, несомненно, полезный опыт — организацию тематических вечеров; следует все же больше уделять внимания содержанию развлекательных программ.

К. КАТАШВА.

Издательства — специалистам

Магазин «Книги» продолжает прием предварительных заказов на общественно-политическую, научно-техническую литературу и плакаты на 1983 год. Планы центральных, республиканских и местных издательств расскажут вам о том, какие книги и брошюры выйдут в свет в будущем году.

Строители могут заказать техническую литературу по плану Стройиздата 1983 года, инструктивно-производственную литературу по Стройиздату 1982 (II полугодие). Для энергетиков специальную литературу издает Энергоиздат, нефтяники найдут интересные книги в плане издательства «Недра». Книги помогут в работе и геологам, и учителям, и медицинским работникам, и водителям.

Подробнее познакомиться с правилами оформления предварительных заказов на специальную литературу вы сможете в справочно-библиографическом отделе магазина «Книги».

Оформить предварительный заказ вы сможете в книжных магазинах:

г. Нижневартовск, пр. Космонавтов, 12, магазин «Книги»; ул. Нефтяников, 70 «Б».

Город Мегион, ул. Ленина, 6, магазин «Книги».

Поселок Радужный, магазин «Книги».

Поселок Новоаганск, магазин «Книги».

Е. ПЯТИНА, товаровед магазина.

ВНИМАНИЮ ПОДПИСЧИКОВ!

В магазин «Книги» поступили очередные тома следующих подписных изданий:

В. И. Ленин. Полное собрание сочинений, т. 47; Материалистическая диалектика, т. 2; Современный монополистический капитализм, т. 4; Б-ка мировой литературы для детей, т. 25; В. Белинский, т. 8; С. Дангулов, т. 2; А. Толстой, т. 2; Г. Марков, т. 3; Ф. Абрамов, т. 3; М. Исаковский, т. 4.

Напоминаем подписчикам, что поступившие тома сохраняются в магазине в течение двух месяцев со дня поступления.

Заканчивается срок хранения подписных изданий:

К. Симонов, т. 8; Г. Гейне, т. 3; Р. Тагор, т. 3; Г. Марков, т. 5; А. Кузнецова, т. 1; А. Калинин, т.т. 1, 2; Б-ка приключений, т. 14; Мифы народов мира, т. 2.

Л. МАКЕЕВА.

Редактор
Б. Н. СЫРПИН.

ТЕХНИЧЕСКОЕ УЧИЛИЩЕ № 41

объявляет дополнительный набор по следующим профессиям: Для юношей на базе 10 классов — электрогазосварщик (стипендия 72 рубля), бурильщик эксплуатационного и разведочного бурения скважин нефти и газа (стипендия 84 руб), оператор по исследованию скважин (стипендия 84 руб.), машинист технологических компрессоров (стипендия 72 руб.), машинист зем. снарядов (стипендия 72 рубля).

Для девушек на базе 10 классов — кассир-контролер продовольственных товаров (стипендия 37 рублей) продавец продовольственных товаров (стипендия 37 рублей), повар-кондитер (стипендия 37 рублей).

Заявления принимаются до 10 октября 1982 года.

ТРЕСТ НИЖНЕВАРТОВСКТРАНСГИДРОМЕХАНИЗАЦИЯ

приглашает в Нижневартовское техническое училище № 41 для обучения по специальности помощник механика - электрика замснаряда.

На учебу принимаются юноши, имеющие среднее образование, без вступительных экзаменов. Срок обучения 1 год.

Иногородним предоставляется благоустроенное общежитие, стипендия 72 руб.

Обращаться по адресу: ул. Менделеева, 9;

УВАЖАЕМЫЕ ПОКУПАТЕЛИ!

В седьмом микрорайоне по ул. Дзержинского открыт новый овощной магазин № 84. Покупателям в широком ассортименте представлены овощи, фрукты, овощные и фруктовые консервы.

Просим вас посетить наш магазин.

Все продовольственные магазины орса по торговле продовольственными товарами ураса производственного объединения Нижневартовскнефтегаз производят прием от населения ягод и грибов по закупочным ценам.

Бюро по трудоустройству приглашает:

в связи с открытием участка Новосибирского экспериментального завода Спецавтоматика в г. Нижневартовске по обслуживанию противопожарной автоматики и охранно-пожарной сигнализации — слесарей КИПиА 5—6 разрядов, электромонтеров 5—6 разрядов.

Выплачивается 70 процентов районный коэффициент и до 60 процентов премиальных. Одиноким мужчинам предоставляется общежитие;

▲

в СМУ НГДУ Покачевнефть — квалифицированных плотников, слесарей - сантехников, инженера по технике безопасности, инженера по организации труда и заработной плате;

▲

в ясли-сад № 39 п/о Нижневартовскстрой — воспитателей, нянь-санитарок;

▲

в Нижневартовский Госбанк срочно — опытную секретарь-машинистку;

▲

в Нижневартовский хлебокомбинат — электрика на постоянную работу в производственные цеха, рабочих по уборке помещений (можно по совместительству), сварщиков, токаря.

Предоставляется общежитие;

▲

в клуб им. 50-летия ВЛКСМ — руководителя коллектива народного танца, руководителя коллектива современного танца.

▲

в строительно-ремонтное управление урса нефтяников — главного механика (оклад 175 руб), электросварщиков 3—4 разрядов, плотников-бетонщиков, электрика, бульдозериста, крановщика на кран РДК, автокрановщика на кран СМК-10, рамщика на пилораму, кочегаров в котельную, сторожей на прирельсовую базу (желательно супругов);

▲

в Нижневартовское Горбытуправление — маляров - штукатуров, столяров, электриков, слесарей -сантехников, рабочих по заготовке леса, радиомехаников;

▲

в линейное производственное управление магистральных газопроводов — сторожей, механика - водителя ГАЗ-71, машиниста трубоукладчика, электромеханика связи. Оплата труда повременная. Принимаются лица с нижневартовской пропиской;

▲

в ПМК объединения Сибкомплектмонтаж — электросварщиков 4, 5, 6 разрядов, слесарей-монтажников 4, 5, 6 разрядов, газорезчиков 4—5 разрядов, машинистов трубоукладчиков 5, 6 разрядов, экскаваторщиков 5 разряда, слесарей по обслуживанию кранов 5 разряда, автокрановщика 5—6 разрядов, трактористов для работы на тракторах со сварочной установкой 5 разряда, водителя 1, 2 класса, механика (оклад 140—160 рублей).

Рабочие требуются для работы в пос. Ланпасе и Радужном с постоянным местом жительством по месту работы;

▲

в Нижневартовскую контору связи Главтюменьнефтегаза — электромонтеров линейных сооружений и абонентских устройств городской телефонной связи, электромонтеров станционного радиооборудования по обслуживанию УКВ и радиорелейных станций, кабельщиков-спайщиков, телефонистов междугородней телефонной связи, водителей, электромонтеров электропитающих установок, слесарей по ремонту автомобилей.

▲

в управление механизации № 5 треста Тюменьгазмеханизация — машинистов трубоукладчиков, штукатуров-маляров, каменщиков.

Прописка и общежитие предоставляются.

ВНИМАНИЮ ПОКУПАТЕЛЕЙ!

Предлагаем вам новинку: электромассажный прибор. Ежедневное занятие массажем в течение 30 минут поможет вам сохранить бодрость, красоту и здоровье. Благодаря малым размерам и простоте в обращении, прибор может применяться в быту. Цена прибора 37 рублей.

Приобрести электромассажный прибор вы сможете в магазине № 87 «Спортовары», по адресу: 7 микрорайон, ул. Спортивная, 8.

Кредит — удобная форма приобретения долгосрочных товаров длительного пользования. Магазины орса промтоваров № 32 «Подарки» (ул. Нефтяников), № 48 «1000 мелочей» (ул. Омская), № 41 «Трикотаж» (ул. Нефтяников), № 49 «Головные уборы» (ул. М. Джалиля), № 53 «Электрон» (ул. Омская), № 80 «Людмила» (пр. Космонавтов), № 70 «Руслан» (пр. Космонавтов), № 98 «Товары для дома» (пр. Ханты-Мансийский, 37), № 86 «Ткани» (ул. Мира, 37«б»), № 35 «Торговый центр» (ул. Менделеева), № 39 «Салон для участников Великой Отечественной войны» (ул. Омская), № 99 «Промышленные товары» (ул. Мира) предлагают приобрести в кредит дополнительный ассортимент товаров с рассрочкой платежа на один год. — Бытовые кондиционеры, бытовые микроволновые печи, электрогитары, бинокли (7 мм, 8 мм-кратные, БПЦ 7х35, БПЦ 7х50, БПЦ 8х30), платья женские из импортной синтетической ткани, ткани костюмные полушерстяные камвольные, ткани платьевые полушерстяные камвольные, трико тонкосуконное, изделия из меха соболя, норки (головные уборы, воротники), пальто из каракуля.

С рассрочкой платежа на два года — ковры стоимостью за 1 кв. м. 200 руб. и выше, магнитофонолы «Мелодия-105»-стерео, музыкальные центры «Мелодия-106»-стерео, «Россия-101»-стерео, радиолы «Мелодия-104»-стерео, «Электрон-102»-стерео, радиоприемники «Ленинград-006»-стерео, «Ленинград-010»-стерео, видеомагнитофоны, электрофоны «Мелодия-103»-стерео, телеигры, фотоаппараты «Зенит-ТТЛ», «Зенит-ЕТ», «Зенит-19», «Зенит-17», диапроекторы «Спутник-М», «Спутник-авто», «Киев-66 универсал», «Альфа», сервизы фарфоровые стоимостью свыше 500 рублей.

ЖДЕМ ВАС В МАГАЗИНАХ ОРСА ПРОМТОВАРОВ.

Нижневартовский хлебокомбинат имеет возможность реализовать стеклянные бутыли емкостью 10 литров по цене 70 копеек.

Обращаться по адресу: ул. Менделеева, 1, хлебокомбинат, бухгалтерия.

КЛУБ ИМ. 30-ЛЕТИЯ ВЛКСМ

производит набор в коллективы художественной самодеятельности — хоровой, народного танца, современного танца, агитбригады.

КИНО

ДВОРЕЦ КУЛЬТУРЫ НЕФТЯНИКОВ «ОКТЯБРЬ»

23 сентября «Портрет жены художника». Начало в 17.00, 19.00, 21.00.

Наш адрес: 826440, г. Нижневартовск, ул. Менделеева, 11 (1-й микрорайон).

ТЕЛЕФОНЫ РЕДАКЦИИ: редактор — 2-21-63, заместитель редактора и промышленный отдел — 7-29-82, 2-32-06; ответственный секретарь — 7-88-50; отдел партийной жизни — 7-29-87, 2-30-56; отдел информации — 7-28-40, 2-31-96, 6-15-27; отдел писем — 2-33-46; отдел иллюстрации и фотолаборатория — 2-30-56. ТЕЛЕФОНЫ ТИПОГРАФИИ: директор — 2-24-73, 7-27-19; через «Строитель» — 6 19-12; бухгалтерия — 2-32-07.

Нижневартовская типография управления издательств, полиграфии и книжной торговли Тюменского облисполкома. Заказ № 10-199 объем 1 п. л., тир. 17000

ПРОЛЕТАРИИ ВСЕХ СТРАН, СОЕДИНЯЙТЕСЬ!

ЛЕНИНСКОЕ ЗНАМЯ

ОРГАН НИЖНЕВАРТОВСКОГО ГОРКОМА КПСС, ГОРОДСКОГО И РАЙОННОГО СОВЕТОВ НАРОДНЫХ ДЕПУТАТОВ ТЮМЕНСКОЙ ОБЛАСТИ

Издается с 4 сентября 1941 года ▲ № 189 (5429) ▲ ПЯТНИЦА, 24 сентября 1982 года ▲ Газета выходит ежедневно, кроме воскресенья и понедельника ▲ Цена 2 коп.

ПЕРЕДОВАЯ ЧИТАТЕЛЯ

ПОЛИТИЧЕСКОЕ ОБРАЗОВАНИЕ МОЛОДЕЖИ

Приближается начало нового учебного года в системе комсомольского политического просвещения и экономического образования. Напряженная работа предстоит по дальнейшему совершенствованию марксистско-ленинского образования молодых тружеников в соответствии с установками XXVI съезда КПСС.

В прошедшем учебном году комитеты комсомола, руководствуясь указаниями партии, постановлением ЦК ВЛКСМ «О дальнейшем совершенствовании марксистско-ленинского образования работающей молодежи в свете требований XXVI съезда КПСС», настойчиво осуществляли перестройку политического образования молодежи.

В 1981—82 учебном году в городской комсомольской организации работало 347 школ политической учебы и экономического образования. Хорошо была организована политучеба молодежи в объединении Нижневартовскнефтегаз, управлении рабочего снабжения нефтяников. В течение всего учебного года комитеты ВЛКСМ этих предприятий осуществляли четкий контроль за работой политшкол. На высоком уровне прошли здесь Ленинский урок «Экономика — должна быть экономной», дополнительное занятие по теме «Мой вклад в добычу одного миллиона тонн нефти и одного миллиарда кубометров газа в сутки».

В новом учебном году в городской комсомольской организации будут работать более 360 политических и экономических школ. Серьезно подготовились к предстоящему учебному году комитеты ВЛКСМ объединений Нижневартовскстрой, Нижневартовскнефтегаз, треста Мегионгазстрой, увеличив количество политшкол, подобрав опытных, знающих пропагандистов.

Интересный материал предстоит изучать молодым слушателям в новом учебном году. Молодые ленинцы будут изучать биографию В. И. Ленина, теорию, историю и политику КПСС. С учетом решений XIX съезда ВЛКСМ переработана программа для слушателей, изучающих курс «Наш Ленинский комсомол». В этих школах будут обучаться юноши и девушки, готовящиеся или недавно вступившие в комсомол, выпускники школ и ПТУ, приходящие в это время на производство.

В школах основ марксизма-ленинизма слушатели продолжат изучение программы «Учение, преобразующее мир». В школах общественно-политических знаний главное содержание учебы составит изучение курсов по актуальным проблемам развитого социализма, вопросам идейно-нравственного становления личности, идеологической борьбы, советского образа жизни.

В соответствии с постановлением ЦК КПСС, Совета Министров СССР, ВЦСПС и ЦК ВЛКСМ «О дальнейшем улучшении экономического образования и воспитания трудящихся» будет усилено внимание к изучению экономической теории и политики партии во всех формах комсомольской учебы. В одиннадцатой пятилетке молодые рабочие в экономических школах должны научить курсы «Бережливость — черта коммунистическая» и «Продовольственная программа СССР». Особое внимание необходимо уделить подготовке членов комсомольско-молодежных коллективов, молодежи, работающей на ударных комсомольских стройках. Пропагандистам школ экономической учебы следует усилить практическую направленность учебы, постоянно связывать ее с основными задачами одиннадцатой пятилетки.

Политическая и экономическая учеба только тогда принесет положительные результаты, когда каждый молодой человек будет увлечен изучением теории, определит свое место в борьбе за повышение эффективности производства и качества работы. Для этого надо постоянно совершенствовать формы проведения занятий, учитывая при этом особенности аудитории, создавать постановку живой атмосферы на занятиях. Заботиться об этом главным образом необходимо пропагандистам, но и комитеты комсомола должны оказывать им помощь в овладении современными методами работы. Комитетам комсомола, пропагандистам необходимо создавать слушателям условия для реализации полученных знаний, с учетом уровня подготовки привлекать юношей и девушек к участию в агитационно-массовой работе, выполнению практических заданий.

Первое занятие во всех школах и семинарах системы комсомольской политической учебы и экономического образования пройдет по теме «Союз нерушимый республик свободных», посвященной 60-летию образования СССР. И пропагандистам, и комитетам комсомола важно позаботиться о том, чтобы занятие это прошло организованно, торжественно и дало хороший заряд на весь учебный год.

В. ЧИЧИЛЕНКО,
второй секретарь ГК ВЛКСМ.

60-ЛЕТИЮ СССР — УДАРНЫХ НЕДЕЛЬ!

Есть годовой!

Сегодня буровая бригада Героя Социалистического Труда лауреата Государственной премии А. Д. Шакшина из второго управления буровых работ выполнила годовой план проходки нефтяных скважин в объеме 65 тысяч метров горных пород. Для выполнения социалистических обязательств бригаде осталось пробурить 20 тысяч метров.

Г. ЛОЗИНСКИЙ,
зам. нач. отдела НОТ и УП.



Анас Гареевич Гареев — водитель плетевоза автобазы № 2 треста Самотлортрубопроводстрой. Он доставляет трубы на трассы нефтегазопроводов. Вот уже более десяти лет он подтверждает звание ударника коммунистического труда.

Бригада Р. Шахбазова, в составе которой работает водитель А. Г. Гареев, в числе лидеров внутритрестовского соревнования.

На снимке: А. Г. Гареев.

Фото Р. ПУТКАРАДЗЕ.

Успехи коллектива

Успешно справляется с производственной задачей коллектив завода по ремонту автомобилей. С начала года завод выпустил сверхплановой продукции на 300 тысяч рублей. Дополнительно к заданию отремонтирован автомобиль «Урал», кузов автобуса, 36 двигателей и 8 агрегатов.

В социалистическом соревновании, посвященном 60-летию образования СССР, по-прежнему держит первенство коллектив автобусного цеха, возглавляемый Ю. Н. Боровиковым. В августе цехом дано сверх плана продукции на четыре тысячи рублей. В числе лучших коллективы участков нестандартного оборудования (начальник М. М. Храмченков) и транспортного (начальник А. И. Харченко), значительно перевыполнившие намеченные задания.

Среди бригад завода трудовых успехов добились комплексная бригада Е. Д. Клочковой, штукатуров-маляров строительного участка Ф. К. Ремеевой, монтажников С. Н. Писарева, а лучшим звеном названо звено слесарей-сборщиков моторного цеха, руководимое В. Н. Байбашевым.

В личном первенстве победителями стали ударники коммунистического труда В. С. Ганич, А. Я. Волков, С. Х. Азаматова, С. А. Сорокин.

Е. ЦЫГАНОВА,
начальник планового отдела.

К СВЕДЕНИЮ ДЕПУТАТОВ

Вторая сессия Нижневартовского городского Совета XVIII созыва состоится 25 сентября в 10 часов утра в школе искусств.

Сессия рассмотрит вопрос «О работе предприятий, организаций по выполнению решений городского Совета, направленных на усиление внимания к нуждам, запросам трудящихся, улучшение условий их труда, быта, отдыха в свете решений XXVI съезда КПСС», информацию объединения Нижневартовскнефтегаз «О ходе выполнения решений восьмой сессии городского Совета XVII созыва. О развитии жилищного хозяйства, улучшении использования и сохранности жилфонда в городе».

Заседание партийной группы Совета состоится в 9 часов 30 минут в малом зале школы искусств.

ГОРИСПОЛКОМ.

Убирают картофель

В совхозе «Покурский» идет уборка картофеля. Нынче под этой культурой занято 65 га. Начало копки пришлось на дождливые дни, что затруднило ее механизацию. Сейчас в работу включился комбайн, две картофелекопалки. Убрана половина площадей.

Хорошую помощь хозяйству оказывают учащиеся Нижневартовского ТУ-11.

Совхоз на будущий год думает внедрить звеньевую организацию труда по выращиванию картофеля, создать звено, которое бы полностью взяло работу от подготовки семян к севу до сдачи нового урожая. Поэтому особое внимание уделено закладке семян. Для них неплохо подготовлено хранилище. Часть урожая поступит для продажи горожанам.

С. БОРИСОВ.

Селам Севера — комплексное развитие

ИЗ ДОКЛАДА ЗАМЕСТИТЕЛЯ ПРЕДСЕДАТЕЛЯ ИСПОЛКОМА НИЖНЕВАРТОВСКОГО РАЙОННОГО СОВЕТА НАРОДНЫХ ДЕПУТАТОВ А. П. КАУРТАЕВА НА ВТОРОЙ СЕССИИ РАЙОННОГО СОВЕТА

ПРОЯВЛЕНИЕМ истинно отеческой заботы партии и правительства о судьбах малых народностей Севера является постановление ЦК КПСС и Совета Министров СССР «О мерах по дальнейшему экономическому и социальному развитию районов проживания народностей Севера».

Благодаря организаторской работе по выполнению государственных планов, укреплению материально-технической базы, традиционных отраслей народного хозяйства в районе создана экономическая основа для решения социальной программы развития народностей Севера.

С начала десятой пятилетки расходы на становление национальных поселков составили двенадцать миллионов рублей. Для национального населения построено 2,5 тысячи квадратных метров жилья, школ на 500, детских садов на 175, интернатов на 150 мест, на 250 мест клубов и домов культуры, что позволило значительно улучшить жилищно-бытовые условия многим семьям коренных национальностей, повысить уровень производства, культурно-бытового и коммунального обслуживания. Неизмеримо вырос и продолжает расти духовный и культурный уровень коренного национального населения.

В Нижневартовском районе проживает около 1700 человек коренных национальностей: ханты и ненцы, размещенные, в основном, в Корликовском, Ларьякском, Охтеурском, Аганском, Большетарховском сельских и Новоаганском поселковом Советах. Экономическую основу трудящихся коренных национальностей на производстве составляет материально-техническая база предприятий рыбозавода, коопзверопромхоза и госпромхоза. В этих хозяйствах занято около четырехсот человек из народностей Севера.

Значительная часть трудоспособного коренного национального населения занята в традиционной сфере производства — рыбном промысле. Рыбная промышленность внесла существенные изменения в условия его труда и быта. Вместо кустарного промысла, дававшего небольшое количество низкосортной продукции, сегодня имеется развитая отрасль народного хозяйства. Главным рыбодобывающим хозяйством в районе является Нижневартовский рыбозавод. За последние годы он получил значительное развитие: построены новые механизированные цехи, пирсы, увеличился флот. Начиная с десятой пятилетки, неуклонно росла ежегодная добыча рыбы. Многие бригады и передовики производства известны в районе.

ВМЕСТЕ с тем, критически оценивая работу коллектива гослова, особенно на фоне быстроразвивающихся нефтяной и других отраслей промышленности, нужно отметить, что завод не выполняет план по рыбодобыче. Производственная база развивается слабо, особенно по вылову рыбы на отдаленных угодьях. Низко материально-техническое оснащение рыбаков коопзверопромхоза и госпромхоза: нет мотоневодников, ледорубов, спецодежды.

Глубинные угодья района используются слабо. Здесь можно дополнительно брать не менее пяти тысяч центнеров рыбы. Однако на удаленных водоемах рыбодобычу ведут по-прежнему небольшие (3—4 человека) звенья, плохо оснащенные техникой, оборудованием, слабой рыбоприемной базой, что дает малую производительность. Необходимо усилить работу среди населения, на предприятиях, а особенно среди пенсионеров по дальнейшему развитию самовылова.

Остается проблемой подготовка молодых кадров, способных встать на смену рыбакам-ветеранам. Молодежь неохотно идет в рыбодобытчики. А со стороны рыбозавода, других хозяйств нет тесной профориентационной связи со школами. Поэтому в районе нет учебного комбината или класса, ориентирующих учащихся на рыбный промысел.

Слабо перенимается опыт передовых добытчиков голубой нивы. К примеру, не используется достояние кондинских рыбаков, занимающихся успешно котловым ловом рыбы на малых реках, не полностью используется облов живуной и речек в период зимней путины.

В районе сдерживается увеличение рыбодобычи из-за плохо организованной ее приемки. Рыбозавод из года в год не обеспечивает приемку рыбы в ряде поселков. Нередко прекращают лов из-за отсутствия плашкоутов в Варьегане, Охтеурье. Это, в конечном итоге, сдерживает рост материального благосостояния населения района. Поэтому необходимо вновь открыть рыбопункты, которые существовали в 50—60-е годы в п.п. Большом Ларьяке, Сосновом Бору, Сабуне и других богатых рыбой угодьях. Думая о завтрашнем дне рыбодобытчиков, надо сегодня решать вопросы мелиорации, рыборазведения, повышения продуктивности угодий. Пока эта работа находится на низком уровне.

ОСНОВНАЯ часть коренного национального населения района занята в коопзверопромхозе. Большое значение в экономике хозяйства отводится клеточному звероводству, охотничьему промыслу и заготовке дикоросов. За последние годы несколько улучшились показатели звероводства: повысились выход молодняка и реализационная цена шкурок. Район успешно справляется с планами по сдаче пушнины государству. За последние пять лет в коопзверопромхозе построены цех вялки рыбы, ледосолевая камера на сто тонн, здание зверофермы, 27 охотизбушек, пополнился флот катерами, выделен один плашкоут и трактора. Улучшается материально-техническое оснащение и госпромхоза: построен сувенирный цех в Варьегане, достраивается клуб в Усть-Колек-Егане, выделены новые автомашины, трактора и другая техника.

Однако анализ хозяйственной деятельности этих двух предприятий показывает, что результаты эти находятся еще на низком уровне. В госпромхозе «Охтеурский» объем валовой продукции и ее реализация возросли по сравнению с 1976 годом почти вдвое, а качественные показатели резко упали: снизилась фондоотдача, возросла себестоимость продукции, сократилась средняя заработная плата на одного работающего. В прошлом году не выполнен план по сбору дикоросов. Подобное наблюдается и в некоторых отделениях коопзверопромхоза.

Отдельные же руководители этих хозяйств пошли по пути свертывания звероводства в национальных поселках (полностью ликвидировано в Варьегане и Корликах), что наносит ущерб народному хозяйству и усложняет решение проблемы трудоустройства коренных жителей.

За последние годы заготовки шкурок некоторых пушных зверей сокращаются, особенно соболя, выдры, белки, горностая, красной лисицы, оплатры, колонка. Основная причина — недостаточное освоение богатых, но отдаленных угодий, а также недостаточная материальная заинтересованность хозяйств и охотников. Необходимо применять более эффективные меры по улучшению обеспечения охотников рыбаков необходимой техникой, оборудованием и материалами производственного и бытового назначения, соответствующей одеждой и питанием, а также постоянно улучшать производственно-бытовые условия жизни и труда промысловиков, создавать условия для более активного притока молодежи в эти отрасли производства.

ВАЖНЫЕ задачи стоят перед советскими и хозяйственными органами, общественностью в деле дальнейшего улучшения народного образования, здравоохранения, культуры, торгового и бытового обслуживания населения в поселках, где проживает коренное национальное население. В большинстве Советов в последние годы заметно усилилась работа по укреплению учебно-материальной базы учреждений просвещения. Улучшилось обеспечение школ оборудованием, учебно-наглядными пособиями, горячим питанием.

Трудовое обучение и воспитание в преобладающем большинстве национальных школ сегодня все больше осуществляется в тесной связи с хозяйственными и культурными традициями народностей Севера. Все эти меры заметно оживили работу органов народного образования, приблизили школу к жизни.

В настоящее время 96 процентов учащихся восьмых классов из коренного населения продолжают получать среднее образование. Практически все средние школы и 75 процентов интернатов размещены в типовых зданиях. Оборудовано 36 учебных кабинетов. 86 процентов учителей, работающих в школах, имеют высшее образование.

Вместе с тем в постановке народного образования имеют место серьезные недостатки. Материальная база некоторых национальных школ, интернатов не отвечает современным требованиям.

На сегодня не готова к сдаче Аганская школа, не обеспечена топливом Охтеурская школа. Необходимо строительство школы в п. Большетархово, интернатов в п.п. Новоаганске и Варьегане, закончить перевод на центральное отопление Корликовской школы и интерната в п. Ларьяке.

За последние годы много сделано для улучшения медицинского обслуживания и охраны здоровья национального населения. Предусмотрен ряд дополнительных мер по усилению оздоровительной, расширению лечебных и профилактических работ, дальнейшему развитию учреждений здравоохранения. Вместе с тем некоторые Советы не ведут еще должной борьбы с заболеваниями, не уделяют необходимого внимания охране материнства и детства. Слабо ведется контроль за повышением санитарной культуры населенных пунктов. Не хватает части медицинского оборудования. Эти вопросы надо решать более активно.

Важной задачей и сегодня остается задача сохранения и дальнейшего развития культурного наследия народностей Севера. В районе создана широкая сеть домов культуры, библиотек, киноустановок. К сожалению, во многих поселках учреждения культуры работают еще слабо, нередко сводят свою деятельность к показу кинокартин. Нет постоянно действующих коллективов художественной самодеятельности. В улучшении культурного обслуживания важную роль может сыграть создание культурных комплексов, таких, как в Ларьяке. Населению п.п. Чехломей, Большой Ларьяк, Сосновый Бор это нравится. Следует принять более активные меры по распространению опыта деятельности этих комплексных учреждений культуры.

Торговое обслуживание в районе осуществляет потребительская кооперация. За годы десятой пятилетки товарооборот в районе увеличился почти в два раза. Однако в торговом обслуживании имеются серьезные недостатки. В ряде Советов и поселков случаются перебои в продаже некоторых видов продовольственных и промышленных товаров, не полностью удовлетворяется спрос на обувь и одежду, женские платья и мужские костюмы. Плохо поставлена торговля книгами. Так что здесь есть над чем подумать коллективу потребкооперации.

Управление горбыткомбината, местные советские органы за последние годы приняли ряд мер по развитию бытового обслуживания сельского населения района. Однако реальный уровень предоставляемых услуг в районе значительно отстает от средних показателей по округу: жители получают в два—три раза меньше бытовых услуг, чем в городе. Надо принять незамедлительные меры к налаживанию бытового обслуживания коренного национального населения района, устранению недостатков по обслуживанию населения.

РЕШЕНИЯ XXVI съезда партии, постановление ЦК КПСС и Совета Министров СССР «О мерах по дальнейшему экономическому и социальному развитию районов проживания народностей Севера» сосредоточивают внимание советских и хозяйственных органов на реализации задач по дальнейшему экономическому и социальному развитию коренного национального населения.

Нынешний этап хозяйственного строительства на Севере, в частности, в Нижневартовском районе, характерен все более возрастающей ролью в реализации задач топливно-энергетического баланса страны, обеспечения ее потребностей в древесине и лесопродукции, рыбных товарах и других природных богатствах, которыми так щедро одарила природа районы Среднего Приобья.

В этих условиях городской комитет партии и райисполком считают важнейшей задачей сельских Советов, коопзверопромхоза, рыбозавода и других организаций, подведомственных району, осуществить в одиннадцатой пятилетке мероприятия по комплексному развитию экономики, улучшению руководства хозяйственным и культурным строительством.

В частности, в мероприятиях предусмотрено построить в национальных поселках до 1985 года жилья 9 тысяч кв. м, школ на 382, дошкольных учреждений на 300, домов культуры и клубов на 340 мест, холодильников на 180, овощехранилищ на 850, складов на 400 тонн; также предусмотрено строительство цехов по переработке рыбы, грибов, ягод, изготовлению сувениров и других.

Проблем в деле дальнейшего развития экономики и культуры коренного национального населения немало. Все это требует от советских и хозяйственных органов дальнейшего внимания к их решению с тем, чтобы обеспечить безусловное выполнение всех мероприятий, предусмотренных в важнейших документах партии и правительства.

газете отвечают

В. П. Саганович, начальник пассажирского автопредприятия, **Х. Х. Абидова**, председатель месткома.

Опубликованная в газете «Ленинское знамя» от 22 июля 1982 г. статья «Где оперативность оператора?» обсуждена на цеховых профсоюзных собраниях автоколонн. Выступавшие отметили своевременность поднятых в газете критических замечаний в адрес службы эксплуатации ПАТП. В целях улучшения движения на линии были высказаны предложения по усилению контроля за работой контрольно-линейных пунктов, за соблюдением должностных обязанностей операторов. Администрацией ПАТП разработаны мероприятия и издан приказ о наказании виновных.

Проведено расширенное совещание с привлечением всех работников оперативно-ревизорской службы эксплуатации, где обсуждена статья и указано на недопущение отмеченных недостатков.

Контроль на линии усилен, разработан качественный график дежурства ИТР с привлечением специальных автомобилей, установлены штампы для отметки фактического времени прибытия автобусов. В 1983 году запланировано создание автоматизированной центральной диспетчерской службы системы «Дистон», которая поднимет контроль за работой автобусов на современный должный уровень. Комиссия по производственной работе при комитете профсоюза ПАТП взяла на себя контроль за выполнением мероприятий по улучшению работы оперативно-диспетчерской службы.

△ △

В. М. Маслюковский, начальник отдела внутренних дел Нижневартовска.

На статью «Свидетельство равнодушия», опубликованную в газете «Ленинское знамя» № 166 от 24 августа 1982 года, отдел внутренних дел Нижневартовского горисполкома сообщает, что [illegible] автомобиля «Татра» (госзнак 19—81ТМЗ) **М. М. Селиков** восстановил пешеходную дорожку. За допущенное нарушение Правил дорожного движения он привлечен к административной ответственности.

Обращено внимание службы безопасности движения УТТ-2, сотрудников отделения ГАИ на подачу звуковых сигналов отдельными водителями в городе.



△ △

Более тридцати парням дал путевку в жизнь ветеран пятого управления технологического транспорта Абдулхак Юманеевич Аширбакиев. Человек, влюбленный в технику, он достиг высот профессионального мастерства. Коллектив ремонтных мастерских, где работает ветеран, избрал бригадира слесарей народным контролером.

На снимке: А. Аширбакиев.

Фото М. НОВОСЕЛОВА.

△ △

НОВОСТИ МЕГИОНА

ПРАЗДНИК КНИГИ

В конце прошлой недели в Мегионе в тресте Мегионнефтепромстрой собрались любители литературы. Праздник книги они посвятили недолгое покорителей нефтяной и газовой целины. Это мероприятие проводилось в городе впервые. Открыла торжество заведующая магазином «Книги» З. Г. Назина. Выступила перед собравшимися секретарь горисполкома Е. Н. Лапшина.

Интересный, содержательный обзор изданий тюменских прозаиков и поэтов провела старший библиотекарь Н. Осипова.

На празднике выступили московский писатель Л. Ф. Гуцало, тюменский и местный поэты Н. В. Денисов и С. Лыткин. Они говорили о значении пропаганды советской литературы, своем творчестве.

КОНЦЕРТ НЕФТЯНИКАМ

Оживленным, праздничным был этот воскресный вечер в Доме культуры «Прометей». Жители города встретились с новым вокально-инструментальным ансамблем, в состав которого вошли самодеятельные артисты второго дорожного ремонтно-строительного управления и управления технологического транспорта мегионских буровиков. Руководит ансамблем Н. Дроздов.

В концерте, посвященном неделе нефтяников, прозвучали песни советских композиторов многих союзных республик. Открыли вечер понравившиеся зрителям литературно-художественная композиция и песня, рожденная в этом коллективе, «Свет Полярной звезды».

Л. МИТРОФАНОВА,
в. о. заведующей отделом культуры.

ВЕСТИ ИЗ СТРАН СОЦИАЛИЗМА

Возрождается сельское хозяйство

Группы взаимопомощи объединяют сегодня в кампучийской деревне более 90 процентов всех крестьянских дворов. Правительство республики, ЦК Народно-революционной партии Кампучии делают все возможное, чтобы обеспечить им действенную поддержку.

Государство предоставляет крестьянам семена, тягловый скот, удобрения. Тяжело еще в республике с энергоснабжением, однако большая часть электроэнергии предназначается для сельских районов.

Внимание к нуждам сельского хозяйства — основе национальной экономики — приносит свои плоды. Вот один из конкретных примеров. Минувший год оказался трудным для земледельцев провинции Кампонгчам, расположенной в бассейне реки Меконг. Сильные паводки в ее верховьях привели к наводнениям. Под водой оказались значительные площади рисовых полей. В большинстве районов провинции разгулу стихии был противопоставлен организованный труд крестьян, объединенных в группы взаимопомощи. Им помогали рабочие, прибывшие из городов. В самые напряженные дни люди не уходили с дамб, прокладывали отводные каналы, укрепляли плотины. С помощью насосных станций и вручную они смогли удержать уровень воды ниже критической отметки и тем самым спасти посевы. В результате был собран неплохой урожай риса: в среднем по полторы тонны с гектара.

Про Кампучию говорят: там, где нет джунглей, есть рисовые поля. До американской агрессии, начавшейся в 1979 году, в стране обрабатывалось 2,2 миллиона гектаров угодий. Агротехника была примитивной, однако риса наряду с рыбой — основных продуктов питания жителей Кампучии — имелось достаточно. Господство кровавого режима Пол Пота привело к резкому сокращению сельскохозяйственных угодий в стране. После изгнания полпотовских банд в 1979 году рис удалось высадить лишь на 800 тысячах гектаров. Стране угрожал голод. В этих условиях Народно-революционный совет принял решение — оставить все зерно риса крестьянам в тех местах, где он был посажен. Остальные районы снабжались за счет государственных запасов и помощи, поступавшей из Советского Союза, других братских социалистических государств, а также от международных организаций.

В 1980 году рисом было уже засеяно 1200 тысяч гектаров, а в 1981 году — 1350 тысяч. Четвертый съезд Народно-революционной партии Кампучии поставил перед рисоводами страны задачу: довести в ближайшей перспективе площадь под этой культурой до 2,3-2,5 миллиона гектаров.

(ТАСС).

наш город — наша забота

Зима стучится в двери наши

РЕЙД ПЕЧАТИ

Выпавшим в сентябре снегом зима напомнила о том, что недолго осталось ждать ее прихода. С наступлением холодных дней читатели нашей газеты все чаще присылают письма, в которых на первом плане вопрос: как коммунальные службы города подготовились к предстоящей зиме.

Авторы писем Фаттахова, Батракова, Ларионова, Москалева, Гурьева жалуются на отсутствие тепла в своих квартирах, на течь крыши и прочие бытовые неурядицы, которые уже по осени доставляют немало хлопот. Не устрани их сейчас — по зиме они увеличатся вдвое и кроме неприятностей не принесут ничего.

Не зря народная мудрость гласит: «готовь сани летом, телегу — зимой». Она проверена годами, однако не все коммунальные службы города хотят следовать этому доброму совету. А иногда вообще напрочь забывают его, что и случилось с жилищно-коммунальной конторой треста Мегионгазстрой. Ее начальник Г. В. Яновская нарисовала вполне радужную картину: проблем никаких — все решены, жильцы довольны: в их квартирах тепло, нигде не дует, подъезды и подвалы домов приведены в порядок. Однако на деле оказалось все далеко не так благополучно. В доме № 5«б» по улице Нефтяников в самом разгаре ремонт канализационной и отопительной системы, позже других получили тепло дома шестого микрорайона. Случилось это по той простой причине, что нерадивые коммунальники забыли о решении горисполкома от 21 июля 1982 г. «По экономии и рациональному использованию топливно-энергетических ресурсов». Здесь так и не сделаны гидропневматическая промывка отопления, ремонт его систем, регулировка тепловых узлов домов.

Все это не может не влиять на теплоснабжение соседних микрорайонов и повлечет за собой непредвиденные случайности, в результате которых может остаться без тепла не одна квартира.

Не готовы к приему тепла дома треста Самотлортрубопроводстрой, объединения Нижневартовскстрой, строительного управления № 909, которые находятся в поселке Энтузиастов. От его жителей пришло гневное письмо.

«Все лето котельная простояла с распахнутыми дверями. Наконец-то в чек завезли котел, но не сделали ничего для того, чтобы котельная дала тепло. Иногда появится вдруг возле нее рабочие, походит вокруг да около и исчезают».

Вполне понятен и тон этого письма: устали люди ходить по инстанциям — к кому уже только не обращались в самом управлении, в тресте Нижневартовскдорстрой, в чьем ведомстве оно находится: утомились от бытовой неустроенности — согласитесь, тепло — одна из узловых проблем нашего быта. И по всему по этому тех, кто отказывается ее решать, нужно не просто наказывать, а наказывать со всей строгостью.

Этой зимой, наверное, настанут далеко не лучшие времена для жильцов домов 68-«д», 19-«а», 19-«б» и 19-«г» по улице Чапаева. Задумало нефтегазодобывающее управление Мегионнефть теплотрассу в порядок привести. Да очень уж нескоро дело делается. Раскопали ее нынешней осенью и дай бог, чтобы следующей отремонтировали. Ничего, дескать, нижневартовцы — народ закаленный, авось и перезимуют; почихают, поболеют — это опять же зимой дело обыкновенное.

По всему видно, тут с нефтяниками солидарно и объединение Нижневартовскстрой, иначе как объяснить срыв сроков пуска третьей котельной? Именно из-за этого нынешней зимой Нижневартовск испытает острый дефицит тепла.

Появляются новые микрорайоны, а теплом их наряду со старыми будут обеспечивать все те же мощности — две старые котельные, которые уже сейчас работают с большой нагрузкой. И кто знает, что готовят нам грядущие декабрь, январь, февраль? Очень уж реальна вероятность остаться в холодных квартирах при резком понижении температуры. Может, только тогда почувствуют строители свою вину перед горожанами.

Подготовка города к зиме — это множество вопросов: тепло, свет, вода и, конечно же, утепление помещений.

Последнее — больное место жильцов дома № 59 по улице Чапаева в одиннадцатом микрорайоне. С тех пор как заселился этот дом, его жильцы стали нашими постоянными авторами — не одно письмо пришло от них, и в каждом все о тех же бедах: отвратительно заделаны торцевые стены, кругом щели, ветер гуляет по квартирам. Ясно, здание сдавалось с недоделками. Кому только ни отправляла редакция запросы и ответы получала самые разнообразные. Например, заместитель начальника объединения Нижневартовскстрой, в чьем ведомстве дом, тов. Тимофеев вместо помощи дал дельный совет: заделать щели гипсом, в ЖКК строителей предложили своими силами устранить недоделки. И во всем этом только равнодушие, нерасторопность, и еще некомпетентность, которая совсем не к лицу тем людям, к которым идут за помощью. И за все это расплачиваются жильцы, которые справедливо требуют привести дом в порядок.

В этом же одиннадцатом микрорайоне дома нефтяников. Они уже давным-давно к зиме готовы — отремонтированы отмостки, вставлены стекла в подъездах, навешены двери, закрыты подвалы.

А вот у строителей — наоборот: двери в подъездах — настежь, в подвалах — вода.

В домоуправлении № 1 объединения Нижневартовскстрой не преминули сказать с иронией:

— «А, у нефтяников все хорошо!».

Чем иронизировать, не лучше ли быть порасторопней, энергичней взяться за дело, душой болеть за него. Иначе нельзя, ведь речь идет о людях, о их быте — от устроенности которого зависит очень многое.

Довольны своим жилищно-эксплуатационным участком жильцы второго микрорайона. Не найдешь здесь неотремонтированной крыши, открытого настежь подвала, все неполадки канализации, водопровода, отопительной системы устранены. Где силами самих работников ЖЭУ, где с помощью жилищно-коммунальной конторы. Но важно то, что ни одна заявка не обойдена вниманием, и потому микрорайон может смело встречать зиму.

Жаль, что о ее приближении забыли в жилищно-эксплуатационном участке № 6 того же ЖКК нефтяников. Именно сюда обращались со своими бедами семьи дома № 12 «б» по улице Гагарина, что у молокозавода.

Четыре года назад строительно-монтажное управление № 9 треста Нижневартовскнефтестрой сдало с недоделками этот дом. Тут же подвал заполнился водой. От системы отопления она превратилась в пар. Он, словно туман, расстилается по квартирам. Но и к этому искусственному туману привыкли люди — что делать, если не взирают на просьбы. А в это время между строительным управлением и коммунальниками началась тяжба: кому воду откачивать: одним дом принадлежит, другие с недоделками его сдали. Провалился пол в комнатах, почти ушли в подвал ванны, а спор не кончается. Теперь нужно думать еще и о том, как отремонтировать дом.

Плоды бесхозяйственности, нерадивости не можем мы привести свой город в такое состояние, в каком он может спокойно перезимовать четыре месяца. Но время еще есть, хотя рачительный хозяин готовит сани к зиме все же летом.

Л. ОЗЧАРЕНКО, инженер управления коммунального хозяйства горисполкома, Г. МАСАЛИТИНА, начальник ПТО ЖКК объединения Нижневартовскнефтегаз, Т. МОТОШИНА, корреспондент газеты.



Торжественная линейка



Фото А. ПЕТРУЧЕНИ.

Минувшим воскресеньем (19 сентября) на городской станции юных техников состоялась торжественная линейка, посвященная началу нового учебного года. На линейку пришли около восьмисот ребят. С приветствием к ним обратились директор станции Н. В. Аченко, руководители кружков, шефы от организаций. Они поздравили кружковцев с новым учебным годом и пожелали успехов в техническом творчестве, плодотворной работе в кружке. Линейка прошла в торжественной и праздничной обстановке. По окончании дети посмотрели выставку работ, выполненных кружковцами СЮТ, показательные выступления картингистов и автомобилистов.

Л. МАРДАРЬ
методист СЮТ.

На снимках: символический ключ к техническим знаниям в руках ученицы 3 «г» класса средней школы № 10 Иры Кирякиной. На выставке.

✦ СПОРТ ✦ СПОРТ

ЧЕМПИОНА ОПРЕДЕЛИТ БАСКЕТБОЛ

Подведены итоги состоявшегося в минувшую субботу легкоатлетического кросса в программе спартакиады городского совета ДСО «Труд».

Как мы уже сообщали, основная борьба развернулась между спортсменами двух коллективов: объединения Нижневартовскстрой и треста Нижневартовскнефтесвецстрой. Разрыв между командами оказался очень невелик, удача сопутствовала кроссменам объединения строителей. Эта ситуация привела к «двоевластию» в турнирной таблице — соперники набрали по одинаковому количеству очков. Только соревнования по баскетболу окончательно распределят места и назовут нам чемпиона спартакиады. Ведь это ее последний вид.

Баскетбольный турнир стартовал 18 сентября в спортивном зале объединения Сионефтегазпереработка. На старт вышло шестнадцать коллективов, проводящих вначале игры в четырех подгруппах. Затем по два примера из каждой подгруппы образуют финальную восьмерку. Они разыграют места с первого по восьмое и назовут баскетбольного чемпиона.

Намерения победить продемонстрировали команды автобазы № 10 и НГДУ Белозернефть. Более чем по шестидесяти очков забросили они в корзины своих соперников в первых встречах. Успешен был старт баскетболистов Нижневартовскстроя — они победили в своей подгруппе команду НГДУ Мегионнефть, в то время как их основные конкуренты уступили в упорной борьбе спортсменам из Мегионнефтегеофизики.

Баскетбольный турнир продолжается, к сведению болельщиков сообщаем, что игры проводятся по субботам и воскресеньям в спортзалах СНГП и Доме культуры «Юбилейный».

Л. ГОЛОВАНОВ.

ПРИХОДИТЕ НА БЛИНЫ

— Ты что больше любишь, «корзиночки» или «картошку»? — спрашивает румяная девочка, уплетая пирожные и запивая их кофе.

— Мне блинчики с повидлом нравятся, — отвечает подружка.

Разговор происходит в маленьком, уютном буфетном зале 13-го общежития. За столиками сидят парни, молодые родители с детьми. Сегодня в буфете праздник. Ребятишки называют его «день сладкоежки». Взрослые, приглашая приятелей, говорят: «Пойдем на блины.»

Инициаторы «сладкого» воскресенья — буфетчицы Нина Дмитриевна Морякова и Евгения Кондратьевна Миркина. Их поддержали заведующий столовой «Строитель» Владимир Рафаилович Ляховецкий, повара и кондитеры, которые выпекают для буфета блинчики, оладьи, пирожные.

Праздничное настроение создают буфетчицы: нарядные столы и цветы, музыка и красиво оформленные блюда, вкусно заваренный чай и кофе — все это их рук дело.

С удовольствием посещают буфет молодые строители, проживающие в общежитии.

Л. ВЕБЕРОВА.

С этим не шутят

Огромный арбуз замашливо отсвечивал своими зелеными боками сквозь сетку, которая покачивалась в руке немолодого крепкого мужчины в светлом плаще.

— Где покупа?.. — но вопрос застрял в горле. И арбуз, издали казавшийся таким аппетитным, вдруг будто выпалили в дерьме — на нем явственно белела фашистская свастика. Выцарапанная каким-то несмышленым пацаном или недоразвитым существом (кто же из нормальных людей способен на это?), свастика вместе с арбузом двигалась по улице.

— Извините, вы что не видите, какая наклейка у вас на арбузе?

— Вижу не слепой. Пошутил кто-то или детишки балуют?!

Шутки? Баловство?.. Забыл этот мужчина, что 37 лет тому назад, «шутя» и «балуясь», фашисты убивали женщин, стариков, детей, что 20 миллионов советских людей полили своей кровью эту проклятую свастику. Забыл? Нет! Никто из нас не вправе забыть то страшное время. И если кто-то по недомыслию загаживает иногда этими свастиками стенки в подъездах, то может ли умный и уважающий себя человек пройти мимо? Не стереть? Нет!

Мы живем в мирное время. Уже выросло поколение людей, не видевшее войны, знающее ее только по кинофильмам, книгам, рассказам. И, к сожалению, некоторые стали менее серьезно относиться к таким «мелочам», как свастика, надпись «С нами бог», которая была выбита на пряжках фашистов и одежде с элементами формы современных профашистских организаций на Западе или армии США. Причем, перенимают чисто внешние признаки, не утруждая себя мыслями об этой заразной болезни. Недаром же существует такое определение фашизма, как коричневая чума.

Увы, у нас тоже встречаются, редко правда, мещане — «вещисты», выставляющие друг перед другом яркие «лейбы», этикетки с надписями, которые они не могут прочесть, а если и могут, то не вникают в смысл — лишь бы его этикетка была поярче и отличалась от этикетки на одежде другого. Доходит до смешного: оставляют «фирменные» нашлепки даже на стеклах очков, хотя самый элементарный здравый смысл подсказывает, что они мешают смотреть. Значит нужно их смыть? Разумеется, да, но это с точки зрения цивилизованного человека...

А фабриканты на Западе, заручившись помощью психологов, рисуют сначала малюсенькие, затем побольше на «блестящих» предметах свастики, пишут свои лозунги, мещане же, привыкшие хапать все, что блестит, хапают вместе с наживкой и идеологические крючки.

Уверен, что большинство нижневартовцев, как и все советские люди, неравнодушны к подобного рода «мелочам». И этого гражданина, не задумавшегося над тем, что он несет по улице, все равно остановил бы первый же мыслящий человек и порекомендовал бы, на крайний случай, заставил стереть свастику и задуматься над своими действиями.

Когда недостаточно хорошо осведомленные дети, не понимая смысла свастики, все же рисуют их, то взрослым уж никак нельзя относиться к ней, впрочем так же, как и к любым другим блестящим побрякушкам для мещан, равнодушно.

Воспитывать отвращение даже к символам, причем воспитывать не окриком, не ремнем, не за ухо, а доверительной беседой, рассказом о том, почему все прогрессивные люди на земле ненавидят свастику, настороженно относятся к военным формам солдат стран-агрессоров и почему дети тоже должны их ненавидеть — это долг и обязанность каждого советского человека.

С. КАТАЕВ.

Редактор
Б. Н. СЫРПИН.

БЮРО ПО ТРУДОУСТРОЙСТВУ ПРИГЛАШАЕТ:

в клуб им. 50-летия ВЛКСМ — руководителя коллектива народного танца, руководителя коллектива современного танца;

▲

в ясли-сад № 39 п/о Нижневартовскстрой — воспитателей, нянь-санитарок;

▲

в СМУ НГДУ Покачевнефть — квалифицированных плотников, слесарей - сантехников, инженера по технике безопасности, инженера по организации труда и заработной плате;

▲

в связи с открытием участка Новосибирского экспериментального завода Спецавтоматика в г. Нижневартовске по обслуживанию противопожарной автоматики и охранно-пожарной сигнализации — слесарей КИПиА 5—6 разрядов, электромонтеров 5—6 разрядов.

Выплачивается 70 процентов районный коэффициент и до 60 процентов премиальных. Одиноким мужчинам предоставляется общежитие;

▲

в строительно-монтажное управление № 5 треста Нижневартовскнефтестрой — изолировщиков, стропальщиков, электриков по обслуживанию электроустановок 5—6 разрядов, электросварщиков дипломированных 5—6 разрядов, машинистов кранов трубоукладчиков, машинистов изоляционных машин, мастеров с опытом работы в строительстве.

Работники обеспечиваются благоустроенным общежитием.

Обращаться в бюро по трудоустройству: ул. Нефтяников, 1 «а», к. 48.

Меняется

двухкомнатная благоустроенная квартира в г. Сызрани Куйбышевской области на равноценную в г. Нижневартовске.

Обращаться: ул. Омская 6«а», кв. 47, телефон 2-04-45.

Аттестат Я № 646132, выданный Мегионской средней школой № 3 26 мая 1982 года на имя **НЕТЫКШИ Валентина Валентиновича**, считать недействительным.

КИНО

ДВОРЕЦ КУЛЬТУРЫ НЕФТЯНИКОВ «ОКТЯБРЬ»

21 сентября. **«Портрет жены художника»**. Начало в 12-00 (сеанс для вахтовиков), 17-00, 19-00, 21-30.

Наш адрес: 626440, г. Нижневартовск, ул. Менделеева, 11 (1-й микрорайон).

ТЕЛЕФОНЫ РЕДАКЦИИ: редактор — 2-21-63, заместитель редактора и промышленный отдел — 7-29-82, 2-32-06; ответственный секретарь — 7-88-50; отдел партийной жизни — 7-29-87, 2-30-56; отдел информации — 7-28-40, 2-31-96, 6-15-27; отдел писем — 2-33-46; отдел иллюстрации и фотолаборатория — 2-30-56. ТЕЛЕФОНЫ ТИПОГРАФИИ: директор — 2-24-73, 7-27-19; через «Строитель» — 6-19-12; бухгалтерия — 2-32-07.

Нижневартовская типография управления издательств, полиграфии и книжной торговли Тюменского облисполкома Заказ № 10545, объем 1 п. л., тир. 27000

ПРОЛЕТАРИИ ВСЕХ СТРАН, СОЕДИНЯЙТЕСЬ!

ЛЕНИНСКОЕ ЗНАМЯ

ОРГАН НИЖНЕВАРТОВСКОГО ГОРКОМА КПСС, ГОРОДСКОГО И РАЙОННОГО СОВЕТОВ НАРОДНЫХ ДЕПУТАТОВ ТЮМЕНСКОЙ ОБЛАСТИ

Издается с 4 сентября 1941 года ▲ № 190 (5430) ▲ СУББОТА, 25 сентября 1982 года ▲ Газета выходит ежедневно, кроме воскресенья и понедельника ▲ Цена 2 коп.

СЕГОДНЯ — ДЕНЬ ПРОПАГАНДИСТА

Овладевать ленинской наукой коммунистического созидания

1 октября начнется новый учебный год в системе политического и экономического образования трудящихся. Как он будет проходить? Наш корреспондент А. Евдокимова попросила рассказать об этом заведующую домом политического просвещения ГК КПСС Нину Павловну Ганжолу.

— Прежде всего я хочу остановиться на итогах года минувшего. Руководствуясь в работе постановлением ЦК КПСС «О дальнейшем совершенствовании партийной учебы в свете решений XXVI съезда КПСС», партийные организации, кабинеты политического просвещения повсеместно работали над повышением уровня партийного руководства политической учебой, улучшением качественного состава пропагандистов, их теоретической и методической подготовки, по укреплению связи изучаемых курсов с жизнью, хозяйственной и политической практикой.

Осуществленные структурные изменения позволили более дифференцированно и предметно подойти к организации учебы различных категорий трудящихся.

Можно привести немало примеров, рассказывающих о силе и практической реализации пропагандистского слова. В движении за коммунистическое отношение к труду участвуют более 50 тысяч человек, более 28 тысячам это высокое звание присвоено. За период прошедшего учебного года слушателями внесено 4881 рационализаторских предложения, более четырех тысяч внедрено в производство. Экономический эффект составил более трех миллионов рублей. Сэкономлено более тысячи тонн металла, более 27 тысяч тонн топлива, более 31 миллиона киловатт-часов электроэнергии.

Вместе с тем сказанное не означает, что в городской партийной организации решены все вопросы совершенствования марксистско-ленинского образования. Ряд партийных организаций мирится с тем, что учеба слабо связана с решением актуальных социально-экономических проблем. Есть факты проявления школярства, формализма. Вместо глубокого анализа насущных проблем, волнующих слушателей, пропагандисты ограничиваются механическим повторением известных положений.

Не всегда уделяется должное внимание методической подготовке пропагандистов. Требует систематизации работа слушателей по карточкам трудовой и общественно-политической активности. Не во всех трудовых коллективах организован учет, анализ и реализация предложений слушателей.

— Принято постановление ЦК КПСС, Совета Министров СССР, ВЦСПС и ЦК ВЛКСМ «О дальнейшем улучшении экономического образования и воспитания трудящихся»...

— В соответствии с этим документом партийным, советским, профсоюзным, комсомольским и хозяйственным организациям предстоит разработать и осуществить конкретные меры по повышению роли экономического образования и воспитания трудящихся в переводе экономики на интенсивный путь развития, в реализации Продовольственной программы СССР, укреплении материальных и духовных основ социалистического образа жизни, формировании нового человека. Первоочередное внимание предстоит уделить проблемам экономического развития страны в 80-е годы, вопросам интенсификации экономики. Поставлена также задача решительно усилить практическую направленность эконо-

Окончание на 2 стр.

60-ЛЕТИЮ СССР — 60 УДАРНЫХ НЕДЕЛЬ!

18 ДЕКАБРЯ — КОММУНИСТИЧЕСКИЙ СУББОТНИК

РЕШИЛИ ЗАВОДЧАНЕ

Горячо поддержал инициативу москвичей провести Всесоюзный коммунистический субботник в честь дня рождения страны коллектив завода по ремонту автомобилей «Татра».

На митинг, состоявшийся позавчера, пришло 310 рабочих и служащих завода. Выступившие, секретарь партийной организации В. Е. Кулагин, бригадир агрегатного участка А. Адашкевич и бригадир моторного участка Т. Черненко, призвали в этот день работать с наивысшей производительностью труда.

Решено сделать полный комплект агрегатов и выпустить один двигатель. Особая ответственность ляжет в этот день на рабочих механического участка. Им предстоит обеспечить агрегатный и моторный цеха всеми необходимыми запасными частями. На субботник выйдут около 400 человек. Будет выпущено продукции более чем на двадцать тысяч рублей.

Э. ОСОКИНА.

ОТКЛИКНУЛИСЬ ПЕРВЫМИ

В бригаде В. И. Виничука из первого цеха капитального ремонта скважин управления по повышению нефтеотдачи пластов состоялось рабочее собрание. От имени товарищей бурильщик В. И. Дулих заверил, что 18 декабря, в день коммунистического субботника, посвященного 60-летию образования СССР, ремонтники будут трудиться с высокой производительностью.

Бригада обратилась к коллективу всего цеха с призывом последовать ее примеру.

Коллектив, возглавляемый В. И. Виничуком, один из передовых. При плане 19, социалистические обязательства 20 скважин отремонтировал 14 скважин. Производительное время составляет 96,3 процента. Наударные бригадой темпы дают основание надеяться, что они перевыполнит годовое задание.

С. ЧУГУНОВ,
секретарь партбюро ЦКРС № 1.



Вальтер Руч и Владимир Конченов, которых вы видите на снимке (слева направо), трудятся в бригаде монтажников башенных кранов треста «Площадки Стройтехмеханизация». Бригада Константина Евдокимова известна как одна из ведущих. Она неоднократный победитель социалистического соревнования среди производственных коллективов.

Быстро и грамотно смонтировать и демонтировать башенный кран, доставить его на место — так понимает свою задачу бригада, в коллективе которой лучшими называют В. Руча и В. Конченова.

Фото Н. ДМИТРИЕВА.

В СЧЕТ НОЯБРЯ

Выполнил задание десяти месяцев коллектив цеха железобетонных изделий завода строительных материалов (начальник цеха В. К. Журавлев). До конца сентября цех даст сверхплановой продукции на 13,8 тысячи рублей. Это три кубометра железобетона, 204 кубометра блоков стеновых плит, 22 тонны металлоконструкций. В этом году коллектив цеха заметно увеличил выпуск материалов. За девять месяцев текущего года получено сборного железобетона на 907 кубометров, металлоконструкций на 88 тонн, стеновых плит на 136 кубометров больше, чем в 1981 году. По-ударному трудятся бригады В. Железнова, К. Мезенькова, формовщик В. Калинин, сварщик В. Сафиров. Они ежемесячно выполняют задания на 110—120 процентов.

А. АМБАРОВА,
начальник ОТиЗ.

ВСЕ ВЫРАЩЕННОЕ СОХРАНИМ!

ОВОЩИ ДЛЯ ГОРОДА

В Нижневартовск целыми составами идут вагоны с овощами и фруктами. Такого огромного количества груза база урса нефтяников своими силами переработать просто не в состоянии. Решением горисполкома были привлечены городские предприятия для помощи в разгрузке и перевозке овощей и фруктов.

Решение было принято, а вот выполняют его что-то не очень охотно. Хотя и рабочие, которых послали на разгрузку, и руководители, призванные обеспечить базу людьми и транспортом, — все отлично знают, что от темпов разгрузки вагонов зависит обеспечение города овощами.

Вместо того, чтобы начать работать уже с 15, подавляющее количество предприятий начали выделять людей и технику только с 19—20 сентября. Затянувшийся организационный период обернулся большими простоями вагонов. Из пятидесяти вагонов, стоящих под разгрузкой, на самом деле разгружается только половина, шестьдесят вагонов стоят на подъезде, в ожидании разгрузки.

Да и те рабочие, что есть, относятся к своим обязанностям недобросовестно. После обеда уходят с работы, один вагон разгрузили, за второй уже не берутся.

Исключением из этого «правила» является только бригада А. Вавилова из вышкомонтажного управления № 1 — они сделали даже больше, чем им было запланировано.

Сразу начали работать обе бригады из Сибнефтегазстроя и Нижневартовского авиапредприятия.

Зато упорно уклоняются от своих обязанностей СУ-496, объединение Нижневартовскстрой, Самотлорнефтепромхим, Мегионнефтегеофизика, УТТ-2, центральная база производственного обслуживания № 1, Энергонефть № 1. Автобазы не полностью удовлетворяют заявки на технику.

С. КАТАЕВ.

ЗНАНИЯ, ЖАР ДУШИ—

СЕГОДНЯ — ДЕНЬ ПРОПАГАНДИСТА

Овладевать ленинской наукой коммунистического созидания

...мического учебы. Ш... урок ... активн... ...столов уче... бы, ...ение сове... тел... практическ... ...дач, ... подготов... реферат... ...ать, разбор... ...кретных ситуаций, вы... являемся внутренних ре... ...зервов производст... ...принятие и осуществле... ...ие решений по вопро... ...сам хозяйствования... ...должны стать важны... ...составной частью учеб... ...ного процесса, его пр... ...ым продолжением в повседневной работе.

Улучшению орга... ...зации и повыше... ...результативности уче... ...привала служить и но... ...вая структура систе... ...мы экономического обра... ...зования групп, выше... ...школы коммунистическ... ...труда, школ... ...конкретных экономи... ...и экономические семи... ...нары.

— Нина Павловн... что слушатели буд... изучать в новом уче... ном году?

— В системе мар... ...систско-ленинского об... ...разовании во всех фо... ...мах обучения начнет... ...занятие на тему «Со... ...юз нерушимый респу... ...блик свободных». Цел... — убедительно рас... ...крыть торжество ле... ...нинской национально... ...политики КПСС, истока... ...ее жизненной силы, по... ...казать СССР как друж... ...ную семью равноправ... ...ных республик.

В системе партийного просвещения слушате...

Окончание. Начало на 1 стр.

...ли школ основ марк... ...зма-ленинизма. Продолжали изучение исто... ...рии КПСС, составных ...частей марксизма-ле... ...нинизма, экономической ...политики партии. Вво... ...дятся новые курсы по ...продовольственной про... ...грамме СССР.

В школах научного ...коммунизма будет про... ...должено изучение ...проблемных курсов по ...историческому опыту ...КПСС, экономической ...политике партии, акту... ...альным вопросам идео... ...логической работы ...КПСС, социалистичес... ...кому образу жизни. ...Дополнительно вводят... ...ся новые программы по ...социальной и аграрной ...политике КПСС на сов... ...ременном этапе.

В школах партийно-...хозяйственного актива ...продолжится изучение ...актуальных теоретичес... ...ких и политических ...вопросов современного ...этапа общественного ...развития. Руководите... ...ли групп политинфор... ...маторов, агитаторов ...продолжат учебу в ...школах идеологическо... ...го актива. Молодые ...коммунисты будут ...учиться в школах мо... ...лодых коммунистов.

1982—1983 учебный ...год в системе комсо... ...мольского просвеще... ...ния является органичес... ...ким продолжением ...предыдущего.

Основное содержа... ...ние комсомольской по... ...литической учебы в ...предстоящем году со... ...ставит изучение основ ...марксистско-ленинско й ...теории, речи тов. Л. И. ...Брежнева на XIX съез... ...де ВЛКСМ, героичес... ...кой истории КПСС, ...Ленинского комсомола, ...вопросов коммунисти... ...ческой нравственности, ...продовольственной про... ...граммы СССР. Для ...изучения рекомендуются ...программы: «Наш ...Ленинский комсомол»... ...учение, преобразующее ...мир», курсы по ...актуальным проблемам ...развитого социализма, ...курс «Актуальные воп... ...росы международного ...молодежного движе... ...ния». Потребует улуч... ...шения постановка эко... ...номического образова... ...ния и воспитания мо... ...лодежи.

— В чем вы видите значение Дня пропаганд... диста? Что нового вно... сится в его содержание в нынешнем учебном году?

— В традицию идейной жизни партии прочно вошел день пропаганд... диста. Он стал праздн... ...ником крупнейшего от... ...ряда идеологическо... ...го актива, смотром готов... ...ности к началу учебно... ...го года. Прежде всего хотелось бы подчерк... ...нуть, что в День про... ...пагандиста мы в опре... ...деленной степени под... ...ведем итоги большой работы по выполнению постановления ЦК КПСС «О дальнейшем совершенствовании парт... ...йной учебы в свете решений XXVI съезда КПСС». Эти вопросы будут предметом обме... ...на мнениями между пропагандистами и ор... ...ганизаторами учебы. Оценивая по достоин... ...ству то, что уже до... ...стигнуто, основное вни... ...мание участники уде... ...лят нерешенным воп... ...росам, планам на бу... ...дущее, повышению от... ...ветственности пропа... ...гандистов за поручен... ...ное им дело. Особый ...отпечаток на содержа... ...ние Дня пропагандиста ...накладывают решения ...майского (1982 г.) Пле... ...нума ЦК КПСС. Про... ...пагандисты должны оп... ...ределить свое место в ...пропаганде и реализа... ...ции Продовольственной ...программы СССР.

В декабре нынешне... ...го года наш народ от... ...метит 60-летие образо... ...вания СССР. Пропаган... ...дистам предстоит сыг... ...рать важную роль в ...мобилизации трудовых ...коллективов на достой... ...ную встречу этого юби... ...лея. Еще одна особен... ...ность Дня пропагандис... ...та. На нем впервые будут награждены за ...многолетнюю и плодо... ...творную работу по про... ...паганде марксистско-...ленинской теории По... ...четной Ленинской гра... ...мотой и настольной ме... ...далью лучшие пропа... ...гандисты и организато... ...ры учебы. Это, несом... ...ненно, придаст пропаган... ...дистскому празднику еще большую тор... ...жественность.

Хотелось бы пожелать успехов большому отряду пропагандистов наших городов и райо... на. Пусть их кропотли... ...вый труд, жар души, ...знания помогут слуша... ...телям стать активными ...участниками социали... ...стического соревнова... ...ния по досрочному вы... ...полнению планов один... ...надцатой пятилетки.

И долг, и призвание

Более десяти лет пропагандистской стаж главного инженера ПТК треста Самотлорнефтепромстрой Евгения Ивановича Попова, по своему складу человек он основательный, добросовестный. Попов никогда не позволит себе явиться на очередную встречу со слушателями своей политшколы недостаточно подготовленным, не проштудировав как следует всю рекомендованную литературу. Он старается принести в занятиям какую-нибудь «изюминку», интересный факт, вопрос, которые наверняка расшевелят людей, заставят призадуматься, включиться в откровенный обмен мнениями.

Все, кто бывает у него на занятиях, высоко оценивают теоретическую подготовку пропагандиста, методическое мастерство, то особое искусство общения с людьми, которое дается не сразу и не каждому.

Пропагандистская работа — труд повседневный. Он требует значительных затрат времени и сил. Сколько часов уходит на подготовку к очередному занятию, сказать нелегко. Пропагандистская работа «не отпускает» его и в свободные часы: художественная литература, новый кинофильм, телевизионная передача дают пищу для размышлений.

Слушатели его школы — коммунисты УПТК. Не всегда удается встретиться с ними во время рабочего дня. Это, конечно, создает трудности в пропагандистской деятельности. Но зато каждую встречу с ними Попов старается использовать, чтобы поговорить с людьми, выяснить, что их волнует, ответить на их вопросы.

Радуемся, главная забота — политическая подготовка девятнадцати коммунистов, которые занимаются в политшколе. Они приучились к чтению первоисточников, приобрели навыки конспектирования. Теперь Евгений Иванович старается, чтобы политическая книга была для каждого из них надежным советчиком и другом.

Научить людей учиться, самостоятельно добывать знания — для Попова не главная цель. Превращаются ли полученные знания в убеждения? Не расходятся ли у него слова с делом? Такие вопросы об... ...ждаются на занятиях в откровенной товарищеской атмосфере.

Все это, безусловно, способствует росту сознания людей, их производственной активности. Всем слушателям-рабочим присвоено звание «Ударник коммунистического труда». Все они значительно перевыполняют свои сменные задания и социалистические обязательства. В минувшем году ими внесено одиннадцать рационализаторских предложений.

Обычной нормой стало для них участие в общественной жизни. Особенно важным считает Попов воспитание у людей непримиримости к недостаткам, качеств, необходимых идейным бойцам партии. Нередко разговор, начатый на занятиях, товарищи продолжают на партийных собраниях, добиваясь, чтобы каждое дельное предложение непременно осуществлялось бы на практике. Так было проведено партийное собрание с повесткой дня «О повышении авангардной роли коммунистов в выполнении решений XXVI съезда КПСС». В выступлениях было высказано немало ценных предложений, исключающих нарушения технологических процессов, выпуск недоброкачественной продукции, повышающих дисциплину выполнения договорных обязательств...

Для повышения эффективности социалистического соревнования под девизом «Ни одного отстающего рядом» слушатели разрабатывают социалистические обязательства. Они разработали условия соревнования среди коллективов управления за звание «Лучший цех, участок, отдел».

Хорошим примером для коммунистов служит сам пропагандист. Окончив строительный институт, он не остановился на этом: получил диплом экономиста. Евгений Иванович — автор многих предложений, которые нашли применение на предприятии. Много делает он и как член партбюро управления. Заместитель председателя объединенного постройкома треста. И, несмотря на всю занятость, не мыслит жизни без пропагандистской работы, в которой видит свой почетный долг и призвание.

Л. МАРИНА,
заведующая кабинетом политического просвещения треста Самотлорнефтепромстрой.

В ПОИСКЕ

УСПЕШНОМУ ...ение в области добычи ...достижению за... ...миллиона тонн нефти, ...дачи, поставлен... ...миллиарда кубометров ...он XXVI съездо... ...газа в сутки, внедрения ...КПСС по завершени... ...опыта ростовчан рабо... ...перевода экономики н... ...ты без отстающих. ...интенсивный путь раз... ...Большое внимание уде... ...вития, в огромной сте... ...ляется работе пропа... ...пени способствует эко... ...гандистов по личным ...номическое образование ...творческим планам и ...трудящихся. ...карточкам учета трудо... ...Экономическая ком... ...вой и общественно-по... ...петентность способству... ...литической деятельно... ...ет развитию чувства ...сти слушателей. ...хозяина производства. ...Творчески, содержа... ...А рачительным хозя... ...тельно организуют ...ином может стать тот, ...свою работу пропаган... ...кто душой болеет за ...дисты экономических ...общее дело, кого инте... ...школ В. Я. Павлиева ...ресует, что и как де... ...(СУ-909), Е. Н. Васи... ...лают на соседнем уча... ...(СУ-926), А. А. Сан... ...стке или объекте. ...ченко (СМП-553), В. А. ...Администрация, пар... ...Дахов (СМП-553) и др.

...тийная организация ...треста Нижневартовск... ...дорстрой рассматрива... ...ет экономическую под... ...готовку кадров как дело ...большой важности, ...как одно из основных ...направлений своей ...практической деятель... ...ности.

В минувшем учеб... ...ном году 1314 слуша... ...телей занимались в ...системе экономического ...образования. Практика ...показывает, что учеба ...помогает слушателям ...расти профессионально, ...развивает трудовую и ...общественную актив... ...ность слушателей, по... ...буждает к творчеству.

Только в прошлом году по предложению слушателей внедрено в производство 97 рац... ...предложений с экономи... ...ческим эффектом 1,17 ...миллиона рублей. В ...движении «За коммуни... ...стическое отношение к труду» участвует 680 слушателей. Более 150 слушателей экономических школ работают агитаторами, политин... ...форматорами.

В сложной работе по ...экономическому воспи... ...танию большую по... ...мощь оказывает совет ...по экономическому об... ...разованию, руководит ...которым уже четыре ...года коммунист, глав... ...ный экономист треста ...Галина Ивановна Струн... ...нина — человек прин... ...ципиальный и требо... ...вательный. Много сил, ...энергии отдает она ...работе совета. И за по... ...следние годы с его по... ...мощью много сделано ...по улучшению учебы. ...Это было отмечено и ...на итоговой методичес... ...кой конференции в ...мае 1982 года.

Планируя работу, ...Галина Ивановна ста... ...рается, чтобы каждый ...член совета мог не ...только контролировать ...ход занятий, но и прак... ...тически помогать про... ...пагандистам. Активны... ...ми ее помощниками ...стали З. К. Белавская, ...В. Н. Кечуткина, Г. Н. ...Соценко, В. И. Иванов.

Рекомендации совета способствуют повыше... ...нию уровня занятий, их ...практической направ... ...ленности. Так, в нояб... ...ре 1982 г. были изуче... ...ны проблемы идеоло... ...гического обеспечения ...соревнования за уско... ...С каждым из них можно ...рассказать особо.

Методы в их работе ...разные, а цель одна — ...усилить практическую ...направленность экономи... ...ческой учебы. Приведу пример: лучшей ...экономической школой в СУ-909 признана ...школа пропагандиста ...Е. В. Урахчина. Заня... ...тия всегда вызывают ...интерес у слушателей. ...Много применяется на... ...глядных средств. Слу... ...шатели его школы В. И. ...Лаврентьев, А. П. Нов... ...городцев, Н. И. Бабу... ...нин, В. А. Шаров, В. В. ...Юреев являются луч... ...шими рационализатора... ...ми управления. За ис... ...текший учебный год ...слушателями Е. В. ...Урахчина подано 36 ...рационализаторских ...предложений. И таких ...примеров у нас немало.

Много предстоит сде... ...лать администрации, ...партийной организации ...по совершенствованию ...экономического образо... ...вания в 1982—1983 ...учебном году. На это ...нацеливает постановле... ...ние ЦК КПСС «О даль... ...нейшем совершенство... ...вании экономического ...образования и воспита... ...ния трудящихся».

Комплектуя школы ...на новый учебный год, ...Галина Ивановна диф... ...ференцированно подо... ...шла к подбору изучае... ...мых курсов. Продумана ...тщательно учеба пропа... ...гандистов. Планируя ...работу совета по эконо... ...мическому образова... ...нию, она намечает на ...первом заседании рас... ...смотреть вопрос «О ...мерах улучшения рабо... ...ты с пропагандистами ...экономических школ в ...свете постановления ...ЦК КПСС «О дальней... ...шем совершенствовании ...экономического образо... ...вания и воспитания тру... ...дящихся».

В работе с пропаган... ...дистскими кадрами со... ...вет по экономическому ...образованию будет ра... ...ботать над обеспечени... ...ем четкой системы их ...оперативного информи... ...рования по актуальным ...вопросам экономичес... ...кой жизни. Именно ...это решит успех дела.

В. СТРЕЛКОВА,
заведующая парт... ...кабинетом трес... ...та Нижневартовск... ...дорстрой.

ДЕЛУ КОММУНИЗМА!

В ТЕСНОЙ СВЯЗИ С ЖИЗНЬЮ

ВОТ УЖЕ девять лет Валентина Васильевна Дахова ведет занятия в системе экономического образования. Ее слушатели изучают экономическую теорию и политику партии. В школе, которой она руководит, — 23 человека. В основном, это руководители среднего звена треста-площадки Строймеханизация.

На одном из заседаний аттестационной комиссии держали экзамены и они. На все вопросы по экономике отвечали толково, обстоятельно.

К слушателям Валентина Васильевна относится с большим уважением: постоянно советуется, как лучше провести занятие, воодушевляет к ним хорошо готовиться. Всегда поможет в деле. Инженеру производственно-технического отдела Н. Н. Поленовой посоветовала заняться нормами расхода горюче-смазочных материалов. Учет их в тресте был как следует не налажен. Н. Н. Поленова сделала тщательный анализ расхода по каждому механизму, внесла конкретные предложения по улучшению учета. Они легли в основу оргтехмероприятий по экономии и бережливости треста.

Между учебой и жизнью, производственной деятельностью коллектива должна существовать самая тесная связь, считает Валентина Васильевна. Дала задание Л. П. Кузнецовой проанализировать, как за последние два года внедряется новая техника в тресте. Слушательница с большой ответственностью отнеслась к поручению. Обобщила сделанное, вскрыла недостатки, предложила, как перестроить работу. Эти предложения внесены в перспективный план внедрения новой техники.



Валентина Васильевна — начальник планового отдела. Ей как никому близки вопросы экономики. И, естественно, у слушателей она старается вызвать интерес к ним. Всегда оживленно проходят занятия, когда обсуждаются социалистические обязательства коллектива, проблемы использования трудовых ресурсов. Выступающих бывает много. И пропагандист умело ведет дискуссию, направляет ее в нужное русло.

Коллектив треста-площадки — неоднократный победитель в социалистическом соревновании не только среди подразделений объединения, но и министерства. Однако не все показатели работы одинаково хорошие. Если, скажем, коэффициент сменности механизмов высокий, то коэффициент использования их — низкий. Обсудили этот вопрос на занятиях, вынесли на партийное собрание, а потом вернулись к нему на одном из семинарских занятий, выработали и обосновали мероприятия, договорились, кто за что конкретно отвечает.

Занятия нередко выходят за рамки обсуждаемой темы. В связи с этим как самому пропагандисту, так и слушателям приходится основательно покопаться в книгах, доходя до сути проблемы. По ходу дела выработана была и методика занятий: лекции чередовались с семинарами.

Разработка и обсуждение рефератов, откровенные беседы на близкие всем производственные темы помогают Валентине Васильевне проводить занятия интересно, живо, увлекательно.

А. ЕВДОКИМОВА.

На снимке: пропагандист В. В. Дахова.

Фото Н. **РОМАНОВА.**

Заботы парткома

Перестройка идейно-воспитательной работы, в том числе совершенствование структуры партийной и экономической учебы — все это становится первостепенным делом парткома, цеховых партийных организаций Варьеганского бурового управления.

В помощь пропагандистам, слушателям, агитационному активу был создан кабинет политического просвещения на общественных началах. Партийный комитет стал строже спрашивать с коммунистов за овладение марксистско-ленинской теорией, за выполнение партийного поручения пропагандистом. Улучшилась методическая помощь идеологическим работникам.

Итоги прошедшего учебного года были всесторонне проанализированы на заседании парткома, здесь же была намечена программа подготовки к новому 1982—1983 учебному году.

Через общественного распространителя была приобретена политическая литература, учебные пособия. В парткабинете комплектуется библиотека, подготовлен систематический каталог, папки с методическим материалом в помощь пропагандистам.

Профсоюзным комитетом совместно с отделом научной организации труда изучен и обобщен опыт передовой бригады В. С. Киреева. Этот опыт рекомендован для изучения в школах коммунистического труда.

Определены базовые школы, где будут учиться пропагандисты.

В этом году увеличилось число школ в системе партийной, комсомольской и экономической учебы. В 71 школе и семинаре будет заниматься 84,7 процента всех работающих в управлении.

Сейчас в парткоме идут консультации для секретарей цеховых парторганизаций, профсоюзного актива, пропагандистов. Проведен семинар по изучению опыта пропагандиста главного инженера УТТ А. Н. Пахомова. Его работа, как руководителя школы научного коммунизма, обобщена на заседании парткома.

Вместе с тем у нас есть еще недостатки. Мы не удовлетворены работой отдельных цеховых, партийных организаций, руководством ими политической и особенно экономической учебой, работой некоторых пропагандистов.

Поэтому кабинет политического просвещения совместно с цеховыми партийными бюро в новом учебном году ставит перед собой задачу: дойти до каждого слушателя, помочь каждому руководителю занятий овладеть секретами пропагандистского мастерства, чтобы каждая встреча со слушателем была одинаково интересной и полезной для обоих.

О. ГОЛОУЖКИНА,

заведующая кабинетом политического просвещения на общественных началах Варьеганского УБР.

ХРОНИКА

Награждены почетными грамотами

Пропагандист — главная фигура в политической и экономической учебе. От него в первую очередь зависит, какие будут семинары, политшколы, университеты, станут ли они центром живой мысли и слова.

Высокий авторитет у слушателей завоевали партийные пропагандисты: начальник установки второго цеха Нижневартовского газоперерабатывающего завода А. В. Панферов, главный врач санэпидстанции Е. Д. Кинсс, завуч школы № 8 В. Г. Черепанова, начальник планового отдела треста-площадки № 1 объединения Нижневартовскстрой К. И. Лантин, заместитель начальника второго бурового управления Н. Г. Салихов, начальник планового отдела дорожно-строительного управления треста Самотлортрубопроводстрой А. М. Кочукина.

Глубокие знания, убежденность, умение отдавать знания слушателям, понимать людей — вот качества этих пропагандистов. Все они недавно награждены почетными грамотами горкома КПСС.

Награждена и заведующая библиотекой дома политического просвещения Е. И. Костюченко.

Семинар в Радужном

Горком КПСС провел семинар пропагандистов поселка Радужного. Свыше ста пропагандистов — буровиков, нефтяников, строителей собрались, чтобы послушать лекции перед началом нового учебного года. Перед ними выступила заведующая домом политического просвещения горкома КПСС И. П. Ганжола. Она подробно рассказала о задачах, которые стоят перед пропагандистами в 1982—83 гг. Методические рекомендации по теме «Союз нерушимый республик свободных» дала заведующая кабинетом политического просвещения на общественных началах НГДУ Белозернефть Т. С. Пономаренко. С лекциями «Активные формы и методы обучения» и «Торжество ленинской национальной политики» выступили заведующая кабинетом политического просвещения треста Нижневартовскдорстрой В. Д. Стрелкова и ответственный секретарь городского общества «Знание» М. К. Булатова.

ЗАДАНИЕ НА ЗАВТРА

В двенадцатом детсаду воспитывается 360 ребятишек. Занимаются их развитием, заботятся об их здоровье и умеют, готовят для них вкусную пищу 76 работников. Среди них 25 комсомольцев.

Шесть лет в этом коллективе действует комсомольская политшкола. Бессменный ее руководитель — заведующая детским садом Д. Н. Журбенко. Постоянно школу посещают 30—35 слушателей. Образование у них среднее и среднее специальное.

После занятий к пропагандисту подошла воспитатель:

— Дина Николаевна! Примеры, которые вы приводили в лекции, меня касаются. Я поняла... Хоть и фамилию мою не назвали, я поняла.

Журбенко не ожидала такого.

К лекции Дина Николаевна, как всегда, готовилась творчески. Сколько книжек перелистала, мысленно не один фильм пересмотрела, припомнила много случаев из жизни коллектива...

Что и говорить: женский коллектив — сложный. И потому занятие по теме «Коллективизм — коренной принцип коммунистической морали» Дина Николаевна решила провести так, чтобы слушательницы задумались о своей роли в создании благоприятного климата в коллективе.

Первое занятие построила в виде лекции и привела примеры, которые вызвали неожиданную, но приятную для пропагандиста реакцию одной из слушательниц.

На втором занятии, которое проходило в форме доверительной неторопливой беседы по этой теме, а пропагандист только направляла разговор в нужное русло, речь зашла о групповщине, которая является ложной формой коллективизма. Девушки старались разобраться в этом, тем более что несколько человек в садике держались обособленной группкой, не вникая в дела и заботы всего коллектива...

Интересно говорили о формальном и неформальном лидере, о его влиянии на коллектив. В конце концов все пришли к правильному выводу.

Дина Николаевна слушала высказывания, радовалась тому, как выросли некоторые девушки, как смело отстаивают они свою точку зрения, как умело доказывают ее правильность. И не только в этом выросли слушательницы.

Взять Веру Глодовскую. Полтора года назад пришла в садик пятнадцатилетней. На первом же политзанятии пропагандист обратила внимание на девушку: грамотна и активна. Присмотрелась по работе — старается во всем детишек любит.

Вскоре Веру молодежь избрала секретарем комсомольского бюро. Совсем недавно ей поручили комсомольскую жизнь в двенадцатом садике. Теперь комсомолки — активные участницы всех добрых дел коллектива. А Вера Викторовна стала старшим воспитателем (имеет среднее специальное образование).

Или повар Марина Солдатенкова. Все отмечают: как стала Марина отвечать за работу культмассового сектора, в садике стали проводиться интересные вечера, на спектакли, в кино, на концерты работницы садика стали часто ходить коллективно.

Полгода назад, готовясь к XIX съезду ВЛКСМ, комитет комсомола Мегионгазстроя рекомендовал темы для рефератов. Настойчиво работали над ними комсомолки садика. На очередном заседании политшколы состоялась защита рефератов. Их темы были различны: идеологическая борьба на современном этапе, авангардная роль КПСС в борьбе за коммунизм, задачи комсомольцев и молодежи в освоении богатств Западной Сибири.

Занятия у пропагандиста Д. Н. Журбенко проходят интересно. Они благотворно действуют на весь коллектив. Сотрудники садика стали более дружными, сплоченными, более внимательными друг к другу. Они во всех добрых делах задают слушательницы комсомольской политшколы, которая является опорой для многих пропагандистов Мегионгазстроя.

Посещая открытые занятия комсомольской политшколы, второй год работающей по курсу «Основы коммунистической морали», пропагандисты убеждаются, что Дина Николаевна Журбенко научила своих слушательниц понимать и органически сваливать изучаемый материал с личным опытом, с переживаниям, с делами и задачами своего коллектива.

Л. ЛЕЛЮШКИНА.

◆ В МИРЕ ИСКУССТВА

ПОЕТ ЕВГЕНИЙ МАРТЫНОВ

Десять лет назад на фестивале «Братиславская Лира» впервые прозвучала песня «Яблони в цвету» тогда еще совсем юного советского композитора и певца Евгения Мартынова. Она получила первый приз — «Золотую Лиру» и всеобщее признание публики. Много раз эта песня о любви и весне звучала и на других фестивалях, конкурсах. И сегодня она по-прежнему любима и популярна как у нас, так и во многих зарубежных странах.

Встретиться с Евгением Мартыновым оказалось не так просто: репетиции, выступления, записи... И все же наша беседа состоялась в одном из лучших концертных залов Москвы после выступления певца перед молодежью столицы.

— Родился я на Волге в городе Камышине, — рассказывает Евгений. — В нашем доме музыка звучала всегда. Мама знала много песен и очень любила их петь, а отец прекрасно играл на разных музыкальных инструментах. Я тоже рано начал учиться играть на аккордеоне и фортепиано. Когда семья переехала в Донецкую область, поступил в музыкальный педагогический институт, где занимался по классу кларнета и дирижирования, а факультативно — композицией. Уже тогда начал сочинять музыку. Сначала это были инструментальные пьесы для кларнета, духового оркестра, фортепиано. Первую свою песню я посвятил героической и самоотверженной любви матерей, написав в 1972 году «Балладу о матери» на стихи Андрея Дементьева. Она была записана на пластинку в исполнении Софии Ротару и Льва Лещенко. В свои силы я поверил, приняв участие во Всесоюзном конкурсе молодых исполнителей в Минске в 1973 году. Но, конечно, полную уверенность и творческое счастье испытал от выступления в Братиславе. «Золотая Лира» вдохновляет меня во всех творческих начинаниях...

С тех пор успех сопутствует Евгению Мартынову. Его приглашают на телевидение, в студии грамзаписей, на различные конкурсы и фестивали. Одна за другой его песни — «Аленушка», «Чайки над водой», «Лебединая верность» — получали специальные призы.

В 1975 году вышла первая пластинка фирмы «Мелодия» с песнями молодого композитора и исполнителя. В 1979 году — первый диск-гигант «Евгений Мартынов поет свои песни».

Свой новый цикл песен композитор посвятил молодежи. Это «Если сердце молодо», «Письмо отца», «Отчий дом», «Натали» и другие. За песни, посвященные молодежи, Евгений Мартынов был удостоен премии московского комсомола.

Евгения часто спрашивают: кто же он — композитор или певец?

— Сочинять песни я буду всегда, — отвечает он. — Это моя профессия. Я не могу их не писать, но и не могу не петь. Главное, по-моему, — писать и петь такие песни, чтобы они нравились людям и делали их жизнь радостной и счастливой.

На мой вопрос о дальнейших творческих планах Евгений сказал:

— Планов много, даже не знаю порой, с чего и начать. Хочу, например, создать цикл песен о матери. Думаю написать песни для молодежи о любви, верности и счастье.

И. ВАСИЛЬЕВА.



Жители поселка Радужного могут найти занятие по душе в клубе НГДУ Варьеганнефть. Здесь работают драматический, танцевальный и другие кружки, вокально-инструментальный ансамбль, проводятся вечера отдыха, встречи с ветеранами войны и труда, другие мероприятия.

На снимке: участницы танцевального кружка Людмила Пугина и Татьяна Макеева.

Фото И. ЯСЬКО.

СПОРТ ✦ СПОРТ ✦ СПОРТ

БПЕРЕДИ — «ТРУД»

В Тюмени прошли встречи по классической борьбе. Это был последний вид соревнований в программе восьмой областной летней спартакиады. Главным судьей на них был чемпион мира и Европы Г. Чебоксаров.

Сборная областного совета ДСО «Труд» по классической борьбе в большинстве своем состояла из нижневартовцев. Парни выступили успешно. Вот результат их встреч с соперниками: три первых титула (П. Пивоваров, Р. Закиров, С. Курбанов), два вторых призера (А. Ахмадиев, В. Армодин), один третий (А. Погорельский).

Думаю, физкультурникам предприятий нефтяной и газовой промышленности приятно будет узнать, что областное спортивное общество «Труд» стало победителем спартакиады, оставив позади пять других. Причем, большой вклад в этот успех внесли спортсмены Нижневартовска. Они также составляли большинство в сборных по многоборью ГТО, легкой атлетике.

Л. ЛУКИН,
председатель горсовета ДСО «Труд».

ПОЗВОЛЬТЕ ПОБЕСПОКОИТЬ!

Обещано — и с плеч долой

Начну с письма депутата горсовета тов. Зивы В. А. «Жителей дома № 5_а, что в шестом микрорайоне, — пишет он, — управляющий трестом Мегионгазстрой обманул дважды. Вот по какому поводу. Канализация в этом доме устроена так, что сбросы постоянно заливают техподполье. Их оттуда периодически откачивают машиной работники ЖКК Мегионгазстроя. Так длится третий год.

В конце 1980 года на запрос депутатской группы управляющий трестом обещал, что система канализации будет отлажена. Те же обещания прозвучали в прошлом году. Стоки продолжают литься в подвал, на трубы теплотрассы, выводя их из строя. Ведь однажды может, поржавев, выйти из из строя и эта система. Неужели,— спрашивает депутат, — не могут понять этой простой истины руководители Мегионгазстроя: может настать такое время, что жители дома останутся без канализации, воды и тепла, а ремонт потребует и большего времени, и трудозатрат?»

Согласен я с товарищем Зивой В. А. и со всеми теми, кто испытывает житейские неудобства не от какой-то природной стихии, а от нераспорядительности, равнодушия руководства треста. Давайте, товарищи Скорына (управляющий), Борец (заместитель), Сондыков (секретарь парткома), сядьте за стол и решите, наконец, такие вопросы: какое наказание вынести людям, выполнившим с нарушением СНиП канализационную систему в доме № 5_а; когда к новым колодцам канализации будут сделаны выпуски из подполья этого дома. И еще: когда дом радиофицируют, обеспечат более надежной сетью электроснабжения?

А попутно (тоже важно!), коль вы являетесь генеральными застройщиками шестого микрорайона, — когда будут устранены недоделки по всем сетям (канализация, электричество), по благоустройству?

Почему не строите школу, магазины, аптеку? Вот о чем и меня, и газету спрашивают измучившиеся от ваших обещаний жители, изверившиеся в словах ваших. До каких пор?

Касьян СКРЕБОК.

Редактор Б. Н. СЫРПИН.

Бюро по трудоустройству приглашает:

в СМУ НГДУ Покачевнефть — квалифицированных плотников, слесарей - сантехников, инженера по технике безопасности, инженера по организации труда и заработной плате;

▲

в связи с открытием участка Новосибирского экспериментального завода Спецавтоматика в г. Нижневартовске по обслуживанию противопожарной автоматики и охранно пожарной сигнализации — слесарей КИПиА 5—6 разрядов, электромонтеров 5—6 разрядов.

Выплачивается 70 процентов районный коэффициент и до 60 процентов премиальных. Одиноким мужчинам предоставляется общежитие;

▲

в управление производственно - технологической комплектации объединения Нижневартовскстрой — токарей, электросварщиков, слесарей-ремонтников, слесарей - сантехников, операторов — женщин на свинокомплекс, кочегаров, механика, мастера маневровых работ. Одиноким предоставляются место в общежитии и прописка.

ТРЕСТ НИЖНЕВАРТОВСК-ТРАНСГИДРОМЕХАНИЗАЦИЯ

приглашает в Нижневартовское техническое училище № 41 для обучения по специальности помощник механика - электрика замснаряда.

На учебу принимаются юноши, имеющие среднее образование, без вступительных экзаменов. Срок обучения 1 год.

Иногородним предоставляется благоустроенное общежитие, стипендия 72 руб.

Обращаться по адресу: ул. Менделеева, 9.

Магазины орса промышленных товаров 25, 26 сентября на территории городского рынка, у магазинов «Руслан» № 70, «Людмила» № 80 (пр. Космонавтов), «Детский мир» (ул. Омская) проводят расширенную распродажу товаров осенне-зимнего ассортимента.

Вы сможете приобрести: пальто, куртки, плащи, головные уборы, обувь резиновую, обувь зимнюю, трикотажные изделия, белье, чулки, носки, колготки, перчатки, варежки для взрослых и детей, необходимые вам с наступлением холодной погоды.

Начало продажи в 10-00.

26 сентября, в воскресенье, промтоварные магазины города работают с 10 часов до 16 часов.

ВНИМАНИЮ ПОКУПАТЕЛЕЙ!

Предлагаем вам новинку: электромассажный прибор. Ежедневное занятие массажем в течение 30 минут поможет вам сохранить бодрость, красоту и здоровье. Благодаря малым размерам и простоте в обращении прибор может применяться в быту. Цена прибора 37 рублей.

Приобрести электромассажный прибор вы сможете в магазине № 87 «Спорттовары», по адресу: 7 микрорайон, ул. Спортивная, 9.

Наш адрес: 626440, г. Нижневартовск, ул. Менделеева, 11 (1-й микрорайон).

ТЕЛЕФОНЫ РЕДАКЦИИ: редактор — 2-21-63, заместитель редактора и промышленный отдел — 7-29-82, 2-32-06; ответственный секретарь — 7-88-50; отдел партийной жизни — 7-29-87, 2-30-56; отдел информации — 7-28-40, 2-31-96, 6-15-27; отдел писем — 2-33-46; отдел иллюстраций и фотолаборатория — 2-30-56. ТЕЛЕФОНЫ ТИПОГРАФИИ: директор — 2-24-73, 7-27-19; через «Строитель» — 6-19-12; бухгалтерия — 2-32-07.

Объединенная типография управления издательств, полиграфии и книжной торговли Тюменского облисполкома. Заказ № 10690, объем 1 п. л., тир. 27000.

ПРОЛЕТАРИИ ВСЕХ СТРАН, СОЕДИНЯЙТЕСЬ!

ЛЕНИНСКОЕ ЗНАМЯ

ОРГАН НИЖНЕВАРТОВСКОГО ГОРКОМА КПСС, ГОРОДСКОГО И РАЙОННОГО СОВЕТОВ НАРОДНЫХ ДЕПУТАТОВ ТЮМЕНСКОЙ ОБЛАСТИ

Издается с 4 сентября 1941 года ▲ № 191 (5431) ▲ ВТОРНИК, 28 сентября 1982 года ▲ Газета выходит ежедневно, кроме воскресенья и понедельника ▲ Цена 2 коп.

60-ЛЕТИЮ СССР — УДАРНЫХ НЕДЕЛЬ!



НГДУ Белозернефть. цех подготовки и перекачки нефти № 3. Отлично трудится здесь вахта Виктора Измайлова. Около 12 тысяч тонн нефти за смену готовят операторы, из них 98 процентов высшей категории.

На снимке: комсомольцы оператор товарного парка Людмила Лазуренко и оператор термохимической установки Евгения Парфенова.

Фото Ю. ФИЛАТОВА.

ДОПОЛНИТЕЛЬНО К ЗАДАНИЮ

Коллектив Нижневартовского нефтепроводного управления, встав на ударную вахту в честь юбилея страны, трудится успешно. В нефтяные магистрали страны с начала года перекачано 143040,7 тысячи тонн ценного сырья, из них 570,7 тысячи тонн — дополнительно к заданию.

Высоких производственных показателей достиг коллектив линейной производственно-диспетчерской станции «Самотлор» (начальник В. Ф. Жигора). Эта станция подала в нефтепроводы 308,6 тысячи тонн сверхплановой нефти. Коллектив — лидер социалистического соревнования управления.

Большой вклад в выполнение производственных задач вносят передовики предприятия — товарные операторы Л. А. Стецкова и Н. И. Чечков. Их имена занесены в Книгу и на Доску почета Тюменского управления магистральных нефтепроводов Западной и Северо-Западной Сибири.

Э. ПАВЛОВСКАЯ

За счет роста производительности

Коллектив треста площадки Стройтехмеханизация дополнительно к плану восьми месяцев выполнил строительно - монтажных работ почти на полмиллиона рублей. Такой объем достигнут в основном за счет роста производительности труда, которая составила по сравнению с прошлым годом 105 процентов.

В социалистическом соревновании, посвященном 60-летию образования СССР, лидирует коллектив второго участка пневмогусеничных кранов (начальник Ю. А. Шаманин). На погрузочно-разгрузочных работах, монтаже зданий промышленного и жилищно-бытового назначения они освоили дополнительно к плану около 270 тысяч рублей. На участке высок коэффициент использования техники: 0,86 против планового 0,75. Это — результат правильной ее эксплуатации, сокращения простоя машин в ремонте. Лучшим на участке считают экипаж гусеничного крана машинистов В. П. Летючего и В. Н. Штуро. Они выполняют за смену по полторы нормы.

И. ГИМОЛЯТДИНОВА, инженер ОТиЗ.

Сессия городского Совета

Состоялась вторая сессия Нижневартовского городского Совета народных депутатов XVIII созыва. Ее открыл председатель горисполкома депутат С. И. Денисов.

Председателем сессии избирается депутат от округа № 68 Е. Г. Иванюшина, секретарем — депутат от округа № 227 С. Ф. Землянкин.

По главному вопросу повестки сессии «О работе предприятий, организаций города по выполнению решений горсовета, направленных на усиление внимания к нуждам, запросам трудящихся, улучшение условий их труда, быта, отдыха в свете решений XXVI съезда КПСС» с отчетами выступили управляющий трестом Нижневартовскнефтестрой, председатель совета общественности зоны № 9 депутат В. И. Коротченко, заместитель начальника объединения Нижневартовскстрой В. К. Тимофеев, генеральный директор объединения Стройтранс, председатель совета общественности зоны № 15 депутат И. С. Мельников, начальник базы производственного обслуживания нефтепромыслового оборудования А. Г. Окунев, начальник управления по внутрипромысловому сбору и компримированию газа В. И. Отт, исполняющий обязанности директора домостроительного комбината Б. В. Рудский.

В обсуждении вопроса приняли участие депутаты Н. И. Белоус, оператор управления Мегионнефть, председатель жилищно-бытовой комиссии Г. А. Яшенко, заведующая центральной сберкассой, председатель депутатской группы № 5; С. С. Лепилин, слесарь вышкомонтажного управления № 1, председатель постоянной комиссии по физкультуре и спорту В. Г. Пысенок, начальник авиапредприятия, председатель постоянной комиссии по транспорту и связи; В. Ф. Голубничий, заместитель председателя горисполкома, председатель комиссии по подготовке вопроса на сессию.

По рассмотренному вопросу сессия приняла развернутое решение.

Сессия заслушала информацию заместителя генерального директора объединения Нижневартовскнефтегаз депутата В. Г. Колесникова «О ходе выполнения решений восьмой сессии городского Совета XVII созыва «О развитии жилищного хозяйства, улучшении использования и сохранности жилого фонда в городе».

Информацию по депутатскому запросу «О ходе строительства объектов социально-культурного назначения» сделали заместитель генерального директора объединения Нижневартовскнефтегаз С. В. Бабаджан и главный инженер объединения Нижневартовскстрой В. А. Николашин.

Сессия приняла ряд решений, направленных на повышение культуры, быта, общественного порядка в Нижневартовске, превращение его в образцовый город.

Сессия утвердила решение горисполкома «О поддержании инициативы народных депутатов Саратовской области, начавших Всесоюзный поход под девизом «Все высвобожденное сохраним».

НА ОБЪЕКТАХ ГАЗЛИФТА НЕ ПОДВОДИ, ЗАКАЗЧИК!

На строительстве опытно - промышленной газлифтной компрессорной станции № 3 состоялось собрание объединенной временной партийной группы. Коммунисты обсудили ход социалистического соревнования за досрочный ввод в эксплуатацию пусковой очереди станции.

С информацией выступил член бюро объединенной партийной группы И. Резник. Он отметил, что все участники соревнования по принципу «Рабочей эстафеты» в основном успешно справляются со своими обязательствами. Выполнен основной объем общестроительных работ. Однако заказчик оказался не подготовленным к предложенным строителями темпам. Поэтому запаздывает поставка оборудования, часть которого еще находится на заводах-изготовителях. Несвоевременная поставка ведет к простою монтажников, сдерживает ход строительства.

На собрании выступили бригадир генподрядной бригады КМСУ № 2 Н. Нежданов, бригадир ПММК-4 Сибкомплектмонтажа С. Конкин, мастер пятого управления механизации П. Попов, бригадир Нижневартовского управления Запсибнефтехиммонтажа Н. Дараган и другие.

Заострив внимание коммунистов на недостатках, выступающие заверили, что приложат все силы для выполнения обязательств и призвали всех строителей станции активней бороться за досрочную сдачу первой очереди газлифтного комплекса, строящегося на отечественном оборудовании.

П. КРАЕВ, секретарь объединенной партийной группы на строительстве КС

РЕШЕНИЯ XXVI СЪЕЗДА КПСС — В ЖИЗНЬ!

Новое в региональном планировании

В 1985 году Западная Сибирь даст стране 385—395 миллионов тонн нефти и газового конденсата. Добыча газа достигнет 330—370 миллиардов кубометров. Это три пятых всего голубого топлива, которое станет добывать страна. Для того, чтобы успешно решать задачи, связанные со столь стремительным развитием региона, в Тюмени создана междуведомственная территориальная комиссия Госплана СССР по вопросам развития Западно-Сибирского нефтегазового комплекса. О том, что она представляет собой, каковы ее функции, по просьбе корреспондента АПН Станислава Мальцева рассказывает председатель комиссии Владимир Курамин:

— На территории Западно-Сибирского нефтегазового комплекса работают сейчас предприятия и организации 60 министерств. Они ведут геологическую разведку на нефть и газ, их добычу и транспортировку, строительство трубопроводов, электростанций, средств коммуникации и т. д.

Очевидна необходимость четкой координации работы коллективов, подчиненных различным ведомствам. Ведь усилия их в конечном счете так или иначе концентрируются на нефти и газе. А для реализации программы развития региона запланированы капитальные вложения в размере 40 миллиардов рублей. Это вдвое больше, чем было израсходовано за предыдущее пятилетие. Задача комиссии — добиваться, чтобы столь крупные ассигнования расходовались с максимальной отдачей.

Короче говоря, создавая чуть больше года назад эту комиссию, Госплан СССР имел в виду согласовать ведомственные интересы многочисленных министерств, принимающих участие в освоении богатств края, с интересами развития всего комплекса.

Особенно ответственным в этих условиях является составление планов, каждый из которых должен точно согласовываться с планами других организаций, ибо даже незначительные просчеты неизбежно обернутся большими диспропорциями в будущем. Поэтому главная задача междуведомственной комиссии — обеспечить, чтобы планы всех организаций, работающих на территории комплекса, обеспечивали его формирование и развитие как технологической системы.

Обсуждая на одном из своих заседаний проблемы энергетического обеспечения развития комплекса, комиссия обнаружила, что темпы развития объектов энергетики заметно отстают в планах от общих темпов развития комплекса. Уже в недалеком будущем диспропорция стала бы заметнее и в конечном счете неминуемо отрицательно сказалась бы на росте добычи нефти и газа. По предложению комиссии пятилетний план Министерства энергетики и электрификации был пересмотрен, в нем намечено ускорить строительство ряда новых крупных электростанций на территории комплекса.

Возникла также необходимость вмешательства в планирование геологоразведочных работ на нефть и газ. Успехи прошлых лет породили у отдельных специалистов мнение о возможности свертывания разведки. Обнаруженных месторождений, утверждали они, хватит для разработки на много лет вперед. Так стоит ли сейчас вкладывать средства в дальнейшую разведку.

Комиссия отвергла такую «экономию». Геологи продолжают активный поиск новых месторождений в отдаленных северных районах, расширяя сырьевую базу комплекса.

Междуведомственная территориальная комиссия Госплана СССР находится в Тюмени. Это позволяет нам хорошо знать ход всех работ в комплексе, контролировать его и быстро реагировать, если допускаются промахи.

Междуведомственная территориальная комиссия по вопросам развития крупного комплекса — в данном случае Западно-Сибирского нефтегазового комплекса — впервые в практике развития экономики Советского Союза создана непосредственно на объекте планирования. Естественно, что все аспекты ее деятельности привлекают постоянный пристальный интерес хозяйственных органов страны.

Год работы комиссии довольно убедительно свидетельствует о том, что решение, принятое Госпланом СССР, правильное.

(АПН).

К СКОРОСТИ ЧЕРЕЗ ВЗАИМОДЕЙСТВИЕ

В дни ударной недели, посвященной покорителям нефтяной целины, в управлении буровых работ № 1 было решено построить скоростную скважину на Самотлоре. Выбрали куст № 284 и скважину № 10826, которую надо было провести к пластам «Б», то есть на глубину 2500 метров и с большим отклонением от вертикали. Пробурить ее доверили признанному лидеру социалистического соревнования бригаде А. С. Кузьмина.

Скоростных рекордных проходок этот коллектив имеет на своем счету немало. На этот раз своей целью он поставил не только на высокой скорости пробурить ствол, но добиться четкости во взаимодействии с тампонажной конторой, быстро и качественно произвести цементирование.

Между бригадой А. С. Кузьмина и бригадой тампонажников Ф. К. Седова был заключен договор.

Выбор на бригаду Ф. К. Седова пал не случайно. Она — постоянный лидер соревнования, победитель в конкурсе на звание «Лучший по профессии». На трудовом календаре у тампонажников также, как и у буровиков, уже 1983 год.

Пятнадцатого сентября бригада Кузьмина начала бурение скважины. Как всегда, четко трудились вахты опытных бурильщиков Валентина Гринева и Мунира Галеева. Не отставали от старших и их ученики, недавно возглавившие вахты,— Шамиль Набиев и Абухгаз Аюнов.

В считанные дни нефтяной ствол был построен, и буровики начали спуск колонн и одновременную подготовку ее к цементированию.

В это время готовилась к заливке и бригада Ф. К. Седова. Еще раз тщательно проверены экипажами все шесть агрегатов, качество раствора. К вечеру, 22 сентября, оперативно по заявке тампонажники прибыли на буровую.

Тепло встретили проходчики своих смежников. С бригадой Седова они не раз работали рука об руку. Здесь хорошо знают опытных мотористов - водителей М. Таисова, Т. Хисматуллина, машиниста Н. Карпенко и других.

Быстро и качественно прошло цементирование глубокой скважины. И радостно было на душе у буровиков и тампонажников от успешного завершения работы, от поздравлений товарищей и руководителей предприятий, от небольших сувениров, закрепивших память о трудовом союзе.

Строительство скважины было закончено за восемь суток. Коммерческая скорость составила 8300 метров. Это не рекорд, но скорость очень высокая для скважин пластов группы «Б». Да рекорд и не был целью. Главное — взаимодействие со смежниками. Именно оно определяет на данном этапе дальнейший рост темпов строительства скважин на Самотлоре.

А этап идет непростой. Удаленность от основных баз, снижение количества скважин на кустах, аномально высокое пластовое давление — все это создало определенные трудности для буровиков Самотлора. И сейчас главный резерв повышения производительности труда на строительстве скважин — наиболее полное взаимодействие со смежниками. Эксперимент бригад А. С. Кузьмина и Ф. К. Седова наглядно показал это. Но такой кратковременный союз — лишь малая толика того, чего могут добиться все смежники, неукоснительно выполняя между собой договорные обязательства.

Буровики нашего управления предложили смежникам провести более широкий эксперимент — построить скоростной куст скважин, заключив договоры со строителями из первого специализированного строительного управления по отсыпке основания, с бригадами вышкомонтажников, тампонажников, геофизиков. Время его строительства покажет, какими резервами располагают смежники в дальнейшем освоении Самотлора.

Очень надеемся на их согласие на такой эксперимент. Тем более, что небольшой опыт уже есть. Комсомольско - молодежный мастера В. Казакова заключил договор с комсомольскими коллективами смежников, и результаты себя оправдали.

С. КОЛЧАНОВ,
инженер отдела НОТиУП.

СОРЕВНОВАНИЕ — ТВОРЧЕСТВО МАСС



С первого дня соединил АТК-1, в дальнейшем УТТ-1, работает ударник коммунистического труда, бригадир слесарей по ремонту автомобилей Иван Фомич Сивелькаев. Перевыполнение клава — одна из заповедей бригады. Ежемесячно — не меньше 50 процентов.

Фото Н. ГАЗИЗОВА.

газете отвечают

К. И. Исангулов, заместитель генерального директора объединения Нижневартовскнефтегаз.

«Статья заместителя начальника НГДУ Нижневартовскнефть имени В. И. Ленина по экономическим вопросам А. Б. Горецкого «Бригадная форма в действии» была обсуждена на совещании специалистов объединения Нижневартовскнефтегаз, занимающихся вопросами внедрения бригадных форм организации и стимулирования труда.

Согласно предложениям автора скорректированы мероприятия комплексно-целевой программы по развитию бригадных форм организации труда на текущий и последующие годы пятилетки.

Для создания «...единой бригадной структуры в цехах...» уже разработаны и утверждены к внедрению «Рекомендации по организации труда в бригадах подземного ремонта скважин», где определены составы и виды основных подготовительных бригад, их численность, оснащенность спецтехникой.

Совершенствуется бригадная структура в цехах подготовки и перекачки нефти, добычи нефти и газа, поддержания пластового давления и др. Типизируются планово-оценочные показатели бригад.

Для подразделений объединения изданы выпуски «Сборников руководящих материалов по бригадным формам организации труда», где даны единые указания по разработке рекомендаций по организации труда в бригадах, паспорте бригады, организации социалистического соревнования, внедрении бригадного хозрасчета.

Даны типовые положения о бригаде, бригадире, совете бригады, бригадиров, а также методы распределения заработка в бригадах.

На базе НГДУ Нижневартовскнефть имени В. И. Ленина, определенного приказом объединения базовым по внедрению бригадных форм организации труда в подразделениях нефтедобычи, в четвертом квартале сего года предусмотрена школа передового опыта для всех нефтегазодобывающих управлений».

ДОСТАВКУ УСКОРИЛ ПОДРЯД

В объединении Нижневартовскстройтранс широко внедряется метод бригадного подряда. Повышается производительность труда, ускоряются сроки доставки грузов стройплощадкам города, быстрее ведется строительство жилья, объектов соцкультбыта. За два с половиной месяца выполнила задание третьего квартала бригада водителей КрАЗ-256 А. М. Шишова. До конца месяца она перевезет сверх плана 7,1 тысячи тонн грузов. Отлично трудятся В. М. Соловьев, Н. А. Тепежников, М. М. Кашенко. Ежемесячно они перевыполняют свои задания более чем на двадцать процентов.

Бригада, возглавляемая Г. В. Варченко,— одна из лучших в объединении. На десять дней раньше срока она рапортовала о выполнении задания девяти месяцев. Дополнительно к плану третьего квартала бригада доставила строителям 6,4 тысячи тонн грузов. Норма выработки в этом коллективе составила более 119 процентов. Успех бригады — в труде лучших ее водителей А. В. Колбова, Л. Н. Лискина, В. Т. Толпахина.

Всего до конца года экипажи, работающие по методу бригадного подряда, перевезут 277,7 тысячи тонн строительных грузов.

А. ПЛАТОВА.
ОТиЗ.

Мы — интернационалисты

В рядах сторонников мира

По всей планете ширятся сегодня борьба народов за мир. Огромную роль играет в ней всемирное движение сторонников мира — могучее и благородное движение нашего времени, в рядах которого находятся сотни миллионов людей. В первых рядах его идут советские люди.

Настойчиво реализуя Программу мира 80-х годов, принятую XXVI съездом КПСС, Страна Советов постоянно выступает на международной арене с масштабными идеями конструктивными инициативами, направленными на решение проблем разоружения, укрепления мира и безопасности народов.

Важной конкретной формой участия трудящихся нашей страны в борьбе за мир является пополнение взносами Советского фонда мира. Вот и ныне, в знаменательную пятницу, ровно 30 лет тому назад, нашей самой широкую поддержку в у трудящихся Нижневартовска. Поддерживая решение президиума областного комитета защиты мира и бюро областной комиссии содействия Фонду мира, трудовые коллективы города в честь 60-летия образования СССР встали на вахту мира.

Много добрых дел сделали нижневартовцы в течение этой вахты. В 120 коллективах и подразделениях, учебных заведениях, учреждениях культуры прошли рабочие собрания, митинги. Нижневартовцы активно включились в кампанию по сбору подписей под посланием в адрес брюссельской штаб-квартиры НАТО.

В дни, когда в Нью-Йорке проходила вторая специальная сессия Генеральной Ассамблеи ООН по разоружению, трудящиеся Нижневартовска отправили в адрес Ассамблеи 14 писем и шесть телеграмм с требованием принять решительные меры по ядерному разоружению, укреплению мира во всем мире.

Участие в деятельности Советского фонда мира — это не только выполнение интернационального долга. Это и глубокое понимание того, что борьба за мир, за светлое будущее человечества требует материальной поддержки тех, кто находится на переднем крае сражений с империализмом и колониализмом. Поэтому трудящиеся нашего города принимают самое активное участие в пополнении добровольными взносами Советского фонда мира.

С начала текущего года нижневартовцы перечислили в «мировую книжку» более двухсот тысяч рублей. Многие предприятия города стали систематически перечислять в Фонд мира средства, заработанные в дни ударного труда, на субботниках.

Труженики треста «Нижневартовскстроймеханизация», объединения Нижневартовскнефтегеофизика, например, по инициативе ветеранов войны и труда Б. Н. Попцова, Д. Д. Гончарова, А. Г. Загребельного перечислили в Фонд мира свою премию в сумме 3987 рублей. 1936 рублей внесли в Фонд мира работники районного вычислительного центра. 2735 рублей — труженики управления по повышению нефтеотдачи пластов и капитальному ремонту скважин и так далее.

Большой вклад в Фонд мира вносят индивидуальные вклады. Начальник цеха подготовки и перекачки нефти № 2 НГДУ Нижневартовскнефть тов. Мухаметов заработную плату за последний день апреля в сумме 57 рублей перечислил в Фонд мира.

Водители управления технологического транспорта №№ 5, 1 т.т. Иванов, Синько, т. Петряков из управления Нижневартовскстеплонефть перечислили в Фонд мира свою тринадцатую заработную плату.

На предприятиях города прочитано с января 1982 года 224 лекции на международные темы, проведено более 200 тематических встреч-вечеров с ветеранами труда и Великой Отечественной войны.

В школах города работают клубы интернациональной дружбы, открыты залы боевой и трудовой славы. Традиционными стали недели школы, где ветераны партии, комсомола, участники гражданской и Великой Отечественной войн делятся опытом своей жизни и жизнью страны, которая прошла славный путь от штурма Зимнего до штурма космоса.

Серьезную работу по вовлечению трудящихся Нижневартовска в борьбу за мир ведет городской совет содействия Фонду мира. Его совете тринадцать человек. Активно работают в его составе заведующий городским отделом социального обеспечения Д. Ф. Наук, главный бухгалтер отделения Госбанка М. П. Ведрова.

Городской совет ведет большую работу по пропаганде среди населения города миролюбивой политики нашего государства, советского движения сторонников мира, способствует дальнейшему росту добровольных взносов в Фонд мира. Разнообразные формы работы использует городской совет содействия Советскому фонду мира. Организует недели мира, агитрейсы и агитперелеты по национальным и вахтовым поселкам, недели по разоружению и так далее. Все эти мероприятия помогают нижневартовцам активно бороться за великое дело мира и прогресса.

В. ВИНОКУРОВА,
председатель городской комиссии содействия Советскому фонду мира.

У НАШИХ СОСЕДЕЙ

БЫСТРО, ДЕШЕВО, УДОБНО

Среди животноводческих помещений совхоза «Сургутский» выделяется необычное куполообразное здание. Это утепленный арочный коровник на 150 голов скота. Совхоз приобрел эту новинку в Тюмени. Арочные коровники успешно используются в южных районах области. Они отличаются увеличенными размерами, естественностью, высокие потолки, обилие света и воздуха. Главное же преимущество новых коровников — дешевизна и быстрота изготовления.

Построил коровник для совхоза коллектив строительного участка третьего управления технологического транспорта объединения Сургутнефтегаз.

Качество работы отличное. Были учтены все замечания специалистов, коровник укомплектован современным оборудованием, здесь прекрасные бытовые помещения, тепло и чисто. Созданы все условия для увеличения объемов животноводческой продукции.

За лето транспортники построили также сенохранилище площадью 500 и арочную теплицу на 600 квадратных метров.

Н. МАЛОВИЦА.

ПЕРЕПИСКА С ЧИТАТЕЛЕМ

Капуста завозится

Почему торговые организации города мало торгуют свежей капустой? Изменится что-либо в лучшую сторону в ближайшее время?

А. КАНУНКОВ.
п. Солнечный.

Поступление капусты началось нынче в Нижневартовске на пятнадцать дней раньше, чем в прошлом году. Только за май, июнь, июль и двадцать дней августа ее продали 950 тонн, а за соответствующий период прошлого года лишь 901 тонну. Кроме того на оптово-торговой базе урса ПО Нижневартовскнефтегаз оставили капусту в количестве 10 тонн для нужд детских садов, больниц и рабочих, занятых на сенозаготовках.

Поступление капусты осенних сортов началось уже с первого сентября. А еще ее планируется завезти 3500 тонн. Этого вполне достаточно для удовлетворения покупателей.

Г. ТОКАРЕВА,
заведующая отделом торговли горисполкома.

ХОТЯ ПИСЬМО И НЕ ОПУБЛИКОВАНО

Объявлен выговор

9 июля рейсом 4398 я должен был вылететь в Кустанай, где меня ожидала семья с билетами в Сочи на 10 июля. Билет я приобрел в Нижневартовске за 15 дней.

В результате путаницы в бронях, как признавалась начальник смены, меня в самолет не посадили. Моя отчаянная мольба и просьба к начальнику смены тов. Андреевой не оставлять меня, т. к. у меня пропадут билеты в Сочи, не возымели успеха.

Прошу разобраться с этим бездушным отношением к пассажирам, разобраться, кто перепутал брони на рейс и наказать виновных.

Р. ЖАЛИЛОВ.

Действительно, 9 июля 1982 года на рейс 4398 по маршруту Нижневартовск—Тюмень—Курган — Кустанай по вине кассира городского агентства Д. В. Ярцевой была перепродажа авиабилетов. В результате в самолет сей отправку пассажира Жалилова не было. Начальником смены Андреевой вылет Жалилову был перенесен на 11 июля.

За перепродажу билетов кассиру городского агентства Ярцевой объявлен устный выговор, и по итогам работы за месяц она лишена 100 процентов премиальных.

Жалоба обсуждена на общем разговоре с личным составом службы организации перевозок и городского агентства.

Администрация Нижневартовского авиапредприятия приносит извинения тов. Жалилову за причиненные неудобства.

В. ПЫСЕНОК,
командир Нижневартовского авиапредприятия.

наш город — наша забота

А У, ШЕФЫ!

Мы, жильцы третьего микрорайона, очень хотели бы видеть свой микрорайон чистым, ухоженным, очищенным от строительного мусора. Но уже заканчивается очередной месячник по благоустройству и озеленению, а у нас мало что изменилось в лучшую сторону. Обидно, глядя на другие микрорайоны, как там трудятся жители вместе со своими шефами. А у нас, хотя и есть шефы, но ни одна организация даже краешка не откусила от закрепленного за ней кусочка. Это большое и солидное нефтегазодобывающее управление Нижневартовскнефтегеофизика, покачевское управление буровых работ, строительное управление № 56, Нижневартовская центральная база производственного обслуживания по прокату и ремонту электроглубинных установок.

С самого заселения микрорайона не было проведено ни одного капитального благоустройства. А у нас, к сожалению, есть где развернуться. Ходим мы который год и думаем: «Ну хоть нынче-то уберет объединение строительный мусор прямо у своего носа! Ведь трава уже начинает расти на этой куче!» Ан нет, сами занимаются и не убирают. Мы бы сами зарыли траншеи по улице Менделеева и по улице Мира, да нужна мощная техника, чтоб вытащить сначала огромные деревья и бетонные столбы.

По той же улице Менделеева возле ЖЭУ в глубокой яме вода между домами №№ 1 и 3 по ул. Ленина даже, а самый мелкий дождь тоже разливается огромная лужа. Около дома 17 «а» по проспекту Космонавтов тоже болото. Пешеходы не могут одолеть десять метров, потому что там бесчисленные ухабы и ямы. В нашем микрорайоне со стороны улицы Ленина нельзя проехать шофферу с открытыми глазами. Только закрыв глаза, махнув рукой: «Будь что будет», на «Чолиом газу минует он это проклятое место.

Ну а если коснуться самих домов, то почти все из них требуют ремонта отмосток. Но нет бетона, нет рабочих. В ЖЭУ штат небольшой да и то все женщины. Разве им под силу такие дела? Для ремонта, обновления металлических ограждений в микрорайоне нужна сварка. Когда же шефы, бросившие на произвол судьбы третий микрорайон, возьмутся за его благоустройство?

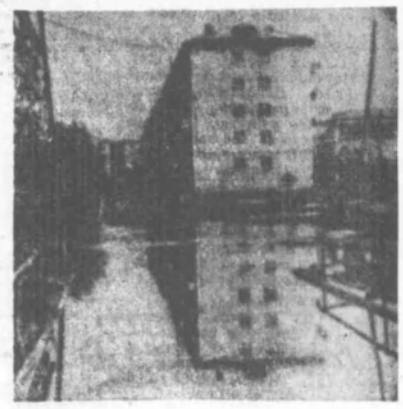

О. ВОЛКОВА, И. КОЛГАНОВ, М. ШИШКИНА, Е. ПУСТОВАЛОВ, Ф. КОГУСТИН, Н. МЕЛЬНИКОВА и другие — всего 16 подписей.

На снимках: во дворе домов №№ 16 и 18 по улице Менделеева; вид с улицы Менделеева. Эта куча хлама и мусора находится в окружении административных зданий НГДУ Нижневартовскнефтегеофизика, управления механизации № 5 Тюменьгазстроймеханизации, треста Нижневартовскстройдеталь.

Фото Н. ДМИТРИЕВА.

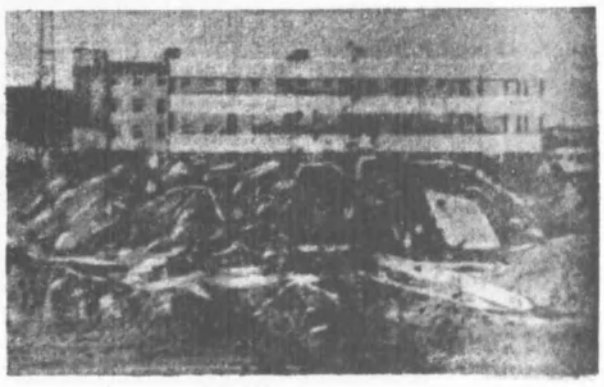



ВРЕМЯ МЕСТНОЕ

ВТОРНИК, 28 сентября

Москва

14.00 Новости. 14.20 «Ученые — селу». Программа научно-популярных фильмов. 15.10 Концерт Калужского хора профсоюзов. 15.30 Русская речь. 16.00 «Малахитовая шкатулка». Мультфильм. 16.20 Встреча школьников с участниками Великой Отечественной войны, воинами партизанского соединения дважды Героя Советского Союза С. А. Ковпака. 17.15 С. Прокофьев. Концерт номер 3 для фортепьяно с оркестром. 17.15 Газопровод «Уренгой — Ужгород»: километры Валентины Беляевой. Телеочерк о строителях горьковского участка трассы. 18.00 В каждом рисунке — солнце. 18.15 Сегодня в мире. 18.30 К 60-летию образования СССР. «В семье единой». Армянская ССР. 20.30 Время. 21.05 Премьера документального телефильма «Родительское собрание». Из цикла «Контрольная для взрослых». 22.05 Сегодня в мире.

II общесоюзная программа

8.00 Утренняя гимнастика. 8.20 «Движение — это жизнь...». Научно-популярный фильм. 8.35 и 9.45 Природоведение. 2-й класс. Приметы осени. 8.55 «Молодость города». Научно-популярный фильм. 9.15 Французский язык. 2 год обучения. 10.05 Учащимся ПТУ. Эстетическое воспитание. Эстетическое начало в труде. 10.35 и 11.45 Ботаника. 5 класс. Растительная клетка. 10.55 «Славен город Суздаль». Научно-популярный фильм. 11.15 Шахматная школа. Класс разрядников. 12.05 Экран — учителю. Основы Советского государства и права. 8 класс. Конституция СССР — Основной закон нашей жизни. 12.35 «Новоселы в Кодрах». Научно-популярный фильм. 12.45 История. 1 класс. Неизвлечатник Иван Федоров. 13.10 Знаешь ли ты закон? (Улица полна неожиданностей).

Тюмень

18.25 Хроника новостей. 18.30 Хлеб наш насущный». Телефильм. 18.50 На полях области. 19.05 «Советский Урал». Киножурнал. 19.15 Тюменский меридиан.

Москва

19.30 Спокойной ночи, малыши! 19.45 1 октября — переход на «зимнее время».

Тюмень

20.00 Наша школьная страна.

Москва

20.30 Время. 21.05 Жил-был настройщик». Художественный телефильм. 22.15 Молодежный вечер в МХАТе им. А. М. Горького.

СРЕДА, 29 сентября

Москва

8.00 Время. 8.15 «Золотые ворота». Музыкальная программа из ЧССР. 9.35 «Паласте». Художественный фильм. 11.15 «Венок дружбы». Концерт эстрадно-симфонического оркестра ЦТ и ВР. 11.00 Новости. 11.20 «По Мадагаскару». Кинопрограмма. 14.45 «Всеволод Вишневский — писатель — коммунист». 15.35 «Знаменосцы Трудовой Славы». О коллективе колхоза имени Кирова Витебской области. 15.50 Концерт участников VII Международного конкурса имени П. И. Чайковского Юргена Курта (ГДР) и Горана Снмича (СФРЮ). 16.25 Отзовитесь, горнисты! 17.10 Играет С. Воронцов (гитара). 17.30 Жизнь науки. 18.15 Сегодня в мире. 18.30 Премьера музыкального телефильма «Джон Филд». О творчестве ирландского композитора. 19.30 Премьера фильма-концерта «Вот опять окно...». 20.30 Время. 21.00 Кубок европейских чемпионов по футболу. 1/16 финала. «Динамо» (Киев) — «Грассхопперс» (Швейцария). В перерыве — 21.45 1 октября — переход на «зимнее время». 22.45 Сегодня в мире.

II общесоюзная программа

Москва

8.00 Утренняя гимнастика. 8.20 «Бригады». Научно-популярный фильм. 8.35 и 9.35 Обществоведение. 10 класс. Как человек познает мир. (Материалистическая диалектика — метод познания и преобразования действительности). 9.05 и 12.10 Немецкий язык. 2-й год обучения. 10.05 Учащимся ПТУ. История. Курс на коллективизацию. 10.35 и 11.40 Общая биология. 9-й класс. Виды и популяции. 11.05 Школа жизни. О работе учебно-производственных бригад в Казахстане. 12.40 А. Фадеев «Молодая гвардия». 13.10 Чему и как учат в ПТУ. О подготовке кадров машиностроителей в Ленинграде.

Тюмень

18.00 Спорт за неделю. (М.). 18.30 Хроника новостей. 18.35 Сказка для детей. 18.50 Реклама. 18.55 «Что посеешь?» Фильм. 19.15 Тюменский меридиан. 19.30 Спокойной ночи, малыши! 19.45 За эффективность и качество в строительстве. 20.15 «Наука и техника». Киножурнал.

Москва

20.30 Время. 21.00 Премьера художественного телефильма «Узенр Гаджибеков. Аккорды долгой жизни». 1-я и 2-я серии.

ЧЕТВЕРГ, 30 сентября

Москва

8.00 Время. 8.45 Программа мультфильмов. «Кот в сапогах», «Шкатулка с секретом». 9.15 Отзовитесь, горнисты! 14.00 Новости. 14.15 «Пятилетка — дело каждого». Программа документальных телефильмов. 14.55 Концерт ансамбля «Ровесник» Воронежского городского Дворца пионеров и школьников. 15.40 Подмосковье. Реализация Продовольственной программы. 16.10 Шахматная школа. Класс разрядников. 15.45 «По Кипру». Кинопрограмма 17.00 Концерт артистов Кипра. 17.30 Человек. Земля. Вселенная. 18.15 Сегодня в мире. 18.30 «Болдинская осень». Концертная программа. 19.00 Спортивная программа. 20.30 Время. 21.05 Это вы можете. 21.50 Сегодня в мире. 22.05 Концерт артистов балета.

II общесоюзная программа

Москва

8.00 Утренняя гимнастика. 8.20 «Рождение отрасли». Научно-популярный фильм. 8.35 и 9.35 Природоведение. 4-й класс. Солнце и Солнечная система. 8.55 Программа научно-популярных фильмов, посвященных А. П. Чехову. 9.15 и 12.10 Испанский язык. 10.05 Учащимся ПТУ. Обществоведение. Материалистическое понимание истории. (Способ производства — материальная основа жизни общества). 10.35 и 11.40 Музыка. 3 класс. Музыка народов СССР. Передача 1-я. 11.05 Мамина школа. 12.40 Экран — учителю. Практическое применение астрономии. 13.10 «Последняя жертва». Художественный фильм с субтитрами.

Тюмень

17.10 Хроника новостей. 17.15 «Роман и Юлька». Спектакль Омского театра юного зрителя им. Ленинского комсомола. 19.05 «Советский воин». Киножурнал. 19.15 Тюменский меридиан. 19.30 Спокойной ночи, малыши! 19.50 «Жил-был пес». Мультфильм. 20.00 Об этом надо знать. Подготовка санитарных дружин.

Москва

20.30 Время. 21.05 Документальный фильм. 21.15 Чемпионат СССР по хоккею. «Динамо» (Рига) — «Динамо» (Москва). 2-й и 3-й периоды.

ПЯТНИЦА, 1 октября

Москва

8.00 Время. 8.45 Мультфильмы: «Ростик и Кеша». «Тоучумба», «Месть кота Леопольда». 9.20 «Вот опять окно...». Фильм-концерт. 10.20 Играет заслуженный артист РСФСР Б. Феоктистов (балалайка). 11.00 и 14.00 Новости. 14.20 «По Нигерии». Кинопрограмма. 14.35 Выступление Большого детского хора ЦТ и ВР. 15.05 Премьера документального фильма «Песня пшеничного поля». 15.20 Дела московского комсомола. 15.50 Советская пейзажная живопись 20-х и 30-х годов. 16.20 К 60-летию образования Чечено-Ингушской АССР и 200-летию добровольного вхождения Чечено-Ингушетии в состав России. Премьера документального телефильма «Слово о Чечено-Ингушетии». (гг. Орджоникидзе и Грозный). 17.00 Концерт мастеров искусств Чечено-Ингушской АССР. 17.45 Подвиг. К 40-летию Сталинградской битвы. 18.15 Сегодня в мире.

Тюмень

18.30 «Родные напевы». Выступление фольклорного коллектива с. Новые Лотки Ишимского района.

Москва

18.50 «Камера смотрит в мир». 19.55 Музыкальная программа. 20.30 Время. 21.05 Премьера художественного телефильма «Тайна Обервальда». (Италия). 23.15 Сегодня в мире.

II общесоюзная программа

Москва

8.00 Утренняя гимнастика. 8.20 «Кольцо Юпитера». 8.35 и 9.35 — География. Научно-популярный фильм. 8 класс. Электроэнергетика. 9.05 и 12.35 Английский язык. 10.05 Учащимся ПТУ. Общая биология. Система органического мира как отображение эволюции. 10.35 и 11.40 География. 5 класс. План местности. 11.05 Поэзия А. Прокофьева. 12.10 Экран — учителю. История. 4 класс. В крепостной деревне. 13.05 Искусство эпохи эллинизма. 13.35 Звездочет. Тележурнал. 14.20 Киноэпопея «Великая Отечественная». Фильм 2-й. «Битва за Москву». 15.10 Новости.

Тюмень

17.30 Хроника новостей. 17.35 По выставочным залам Советское искусство. 18.10 «Час потехи». Фильм. Москва

18.30 «Колесо фортуны». Мультфильм.

Тюмень

18.50 «Всесоюзный съезд туристов». Фильм. 19.00 Реклама. 19.05 «Строительство и архитектура». Киножурнал. 19.15 Тюменский меридиан. 19.30 Спокойной ночи, малыши! «Музыкальные сказки» (М.). 19.45 Экран документального фильма.

Москва

20.30 Время. 21.05 Концерт народного артиста РСФСР И. Ойстраха (скрипка). 21.45 Документальный фильм. 22.00 Чемпионат СССР по футболу. 1-я лига. «Нистру» — «Заря». 2-й тайм.

Тюмень

22.45 Киноленты прошлых лет. «Воздушный извозчик». Художественный фильм.

СУББОТА, 2 октября

Москва

8.00 Время. 8.45 АБВГ. Дейка. 9.15 Для вас, родители. 9.45 «Экран собирает друзей». Волгоград — Астрахань. 10.30 40-й тираж «Спортлото». 10.40 Движение без опасности. 11.10 Концерт академического хора русской песни ЦТ и ВР. 11.35 Премьера документального телефильма. «Здравствуйте, учитель!». 12.05 Круг чтения. 12.50 «Алешин выбор». Рассказ заслуженного учителя РСФСР А. В. Беляевой о механизаторе А. Андрееве, выпускнике Иконниковской средней школы Красносельского района Костромской области. 13.00 Играет духовой оркестр. Телевизионный смотр-конкурс. 13.20 Советское изобразительное искусство. Е. А. Кибрик. 14.05 Сегодня в мире. 14.20 К 40-летию комсомольской организации «Молодая гвардия». Художественный фильм «Молодая гвардия». 1-я и 2-я серии. 17.00 Беседа политического обозревателя Ю. А. Летунова. 17.30 В мире животных. 18.30 Содружество. Тележурнал. 19.00 «Музыка для всех». Обозрение. 20.30 Время. 21.05 «Кропоткинская, 12». Телефильм из цикла «Слово Андроникова». 22.10 Мелодии и ритмы зарубежной эстрады. 23. Новости.

II общесоюзная программа

Москва

8.00 Утренняя гимнастика. 8.20 «Если хочешь быть здоров». (Советы физкультурникам). 9.25 «Каргапольская игрушка». Документальный телефильм. 8.35 Музыкальная программа «Утренняя почта» 9.05 А. Афиногенов. «Машенька». Телеспектакль. 10.40 Программа Армянского телевидения. 12.00 Клуб кинопутешествий. 13.00 «Здоровье». Научно-популярная программа. 13.45 «Вот здесь мой дом». Фильм с участием Н. Ескалиевой. 14.15 Человек — хозяин на земле. 15.15 «Москвичка». Телевизионный клуб. 16.45 Театр и зритель. 17.45 Международное обозрение. 18.00 Музыкальный киоск. 18.30 К 65-летию Великого Октября «Наша биография». Фильм 50-й «Год 1966-й». 19.30 Спокойной ночи, малыши! 19.45 Теннис. Кубок Дэвиса. Сборная СССР — сборная Индии. 20.30 Время. 21.05 «Задача с тремя неизвестными». Художественный телефильм. 1-я и 2-я серии. 23.15 Чемпионат СССР по футболу. «Динамо» (Минск) — «Металлист». 2-й тайм.

ВОСКРЕСЕНЬЕ, 3 октября

Москва

8.00 Время. 8.45 «Жду тебя, мама». Документальный фильм. 8.55 Будильник. 9.25 Служу Советскому Союзу! 10.25 Здоровье. Научно-популярная программа. 11.10 Музыкальная программа «Утренняя почта». 11.40 Сельский час. 12.40 Музыкальный киоск. 13.10 «Здравствуйте, дети». Телеочерк о народном учителе СССР, директоре школы-интерната № 2 г. Рыбинска Ярославской области Ю. С. Кашкине. 13.40 «По вашим письмам». Музыкальная программа к Дню учителя. 14.25 «А ну-ка, девушки». Соревнование девушек, работающих в сельском хозяйстве Подмосковья. 16.15 Международная панорама. 17.00 Чемпионат СССР по хоккею. «Трактор» — ЦСКА. 19.15 Выступление хора «Ноорус» Дворца культуры Государственного комитета профтехобразования ЭССР. 19.30 Клуб кинопутешествий. 20.30 Время. 21.05 «Париж. Почему Маяковский?». Документальный телефильм. 22.05 Поет заслуженный артист БССР Я. Евдокимов. 22.30 Новости.

II общесоюзная программа

Москва

8.00 На зарядку становись! 8.20 К Дню учителя. Документальный телефильм. «Наш теплый дом». 8.50 «Задача с тремя неизвестными». Художественный телефильм. 1-я и 2-я серии. 10.55 Поэзия С. Кирсанова. 11.40 «Песни солнечного лета». Фильм-концерт. 12.10 По музеям и выставочным залам. Выставки произведений лауреата Государственной премии СССР В. Попкова. 12.25 Мультфильмы: «Жук — кривая горка», «Солдатская сказка». 12.50 9-я студия. Ведущий — политический обозреватель В. С. Зорин. 13.50 Спутник киноэрителя. 14.35 Народные мелодии. 14.45 Победители. Клуб фронтовых друзей. Встреча ветеранов 6-й Гвардейской танковой армии. 16.10 К 65-летию Великого Октября. «Наша биография». Фильм 51-й. «Год 1967-й». 17.10 Премьеры наших друзей. 17.40 Рассказывают наши корреспонденты. 18.10 «Ищи ветра...». Художественный фильм. 19.30 Спокойной ночи, малыши! 19.45 Теннис. Кубок Дэвиса. Сборная СССР — сборная Индии. 20.30 Время. 21.05 Чемпионат СССР по футболу. «Динамо» (Киев) — «Торпедо» (Кутаиси).

Редактор
Б. Н. СЫРПИН.

Наш адрес: 626440, г. Нижневартовск, ул. Менделеева, 11 (1 й микрорайон).

ТЕЛЕФОНЫ РЕДАКЦИИ: редактор — 2-21-63, заместитель редактора и промышленный отдел — 7-20-82, 2-32-08; ответственный секретарь — 7-88-50; отдел партийной жизни — 7-29-87, 2-30-56; отдел информации — 7-28-40, 2-31-96, 6-15-27; отдел писем — 2-33-46; отдел иллюстрации и фотолаборатория — 2-30-56. ТЕЛЕФОНЫ ТИПОГРАФИИ: директор — 2-24-73, 7-27-19; через «Строитель» — 6-19-12; бухгалтерия — 2-32-07.

Нижневартовская типография управления издательств, полиграфии и книжной торговли Тюменского облисполкома. Заказ № 10726, объем 1 п. л., тир. 7000.

ПРОЛЕТАРИИ ВСЕХ СТРАН, СОЕДИНЯЙТЕСЬ!

ЛЕНИНСКОЕ ЗНАМЯ

ОРГАН НИЖНЕВАРТОВСКОГО ГОРКОМА КПСС, ГОРОДСКОГО И РАЙОННОГО СОВЕТОВ НАРОДНЫХ ДЕПУТАТОВ ТЮМЕНСКОЙ ОБЛАСТИ

Издается с 4 сентября 1941 года ▲№ 192 (5432) ▲ СРЕДА, 29 сентября 1982 года ▲ Газета выходит ежедневно кроме воскресенья и понедельника ▲ Цена 2 коп.

60-ЛЕТИЮ СССР — УДАРНЫХ НЕДЕЛЬ!

50 миллиардов кубометров газа

ПРИНЯЛИ И ПЕРЕРАБОТАЛИ ЗА ВРЕМЯ ЭКСПЛУАТАЦИИ ЗАВОДЫ СИБНЕФТЕГАЗПЕРЕРАБОТКИ.

За досрочное достижение этого рубежа соревновались все коллективы объединения. Право принять 50-миллиардный кубометр завоевали труженики первенца газоперерабатывающей индустрии Сибири — Нижневартовского завода.

В субботу здесь состоялся торжественный митинг.

Почетную вахту по приемке 50-миллиардного кубометра посчастливилось нести комсомольско-молодежному коллективу, бригаде коммунистического труда Николая Бискаева. Именно посчастливилось! Потому что достойных коллективов на заводе немало. Но соревнование есть соревнование. В нем победила бригада Николая.

Сам бригадир работает на заводе с начала пуска. Заочно учится в нефтяном институте.

На снимке: члены почетной вахты (справа — Николай Бискаев).

Фото Р. Асылгужина.



УСКОРЯЯ ТЕМПЫ

Досрочно выполнен план девяти месяцев трестом-площадкой № 3 объединения Нижневартовскстрой.

Введен в эксплуатацию шестнадцатиэтажный жилой дом в восьмом микрорайоне (как обычно, отлично поработали московские строители), начались занятия в школе № 40 (начальник участка Л. П. Шаменко) и в школе, расположенной в старой части города.

План по генподряду выполнен на 110,4 процента, в т. ч. собственными силами — 112,9 процента, объему товарно-строительной продукции по генподряду — 105,4 процента, в т. ч. собственными силами — 151,9 процента.

Выработка на одного рабочего по сравнению с прошлым годом выросла на 17,9 процента.

Г. НИКОЛАЕВА

Сессия Мегионского горсовета

27 сентября состоялась вторая сессия Мегионского городского Совета народных депутатов XVIII созыва.

Сессию открыл председатель исполкома Мегионского горсовета депутат Ю. С. Ярошенко.

Избирается председатель сессии, депутат от избирательного округа № 100, секретарь парткома НГДУ Мегионнефть В. А. Гусев, секретарь — депутат от избирательного округа № 83, начальник инспекции Госстраха А. Ю. Пинягина.

С докладом по основному вопросу повестки дня «О ходе строительства в городе объектов жилья и соцкультбыта в соответствии с принятыми партией и правительством дополнительными мерами по усилению строительства в районе Западно-Сибирского нефтегазового комплекса» выступил председатель исполкома городского Совета Ю. С. Ярошенко.

В прениях по докладу приняли участие Г. Г. Кан, заместитель генерального директора объединения Мегионнефтегазгеология; В. С. Боровик, депутат, начальник дорожного ремонтно-строительного управления; И. И. Рынковой, депутат, начальник нефтегазодобывающего управления Мегионнефть; Н. С. Балаценко, заместитель управляющего трестом Мегионнефтепромстрой; В. С. Бабенко, депутат, начальник строительного управления № 920; Н. И. Губарев, депутат, плотник Мегионского строительного управления; В. П. Андросов, депутат, управляющий трестом Мегионнефтестрой; И. Н. Пачганов, управляющий трестом Самотлортрубопроводстрой; Л. Б. Гринфельд, депутат, управляющий Мегионским отделением Стройбанка; Н. П. Ковалева, депутат, медсестра поликлиники; Ф. И. Назаренко, депутат, машинист тепловоза Мегионской второй базы производственно-технического обслуживания и комплектации оборудованием; Л. А. Золина, депутат, секретарь Нижневартовского горкома КПСС.

Сессия приняла развернутое решение, направленное на устранение отмеченных недостатков, активизацию работы хозяйственных руководителей, депутатов в дальнейшем улучшении хода комплексной застройки города Мегиона.

НА ПЕРЕДОВЫХ РУБЕЖАХ

Хороших показателей в текущем году добивается бригада мастера Р. Ф. Шайхиева из второго Нижневартовского управления буровых работ. На ее счету 57,5 тысячи пройденных метров, что на шесть тысяч больше результата соответствующего периода прошлого года. Этот показатель в управлении второй. Впереди лишь коллектив А. Д. Шакшина. Досрочно справилась бригада Р. Ф. Шайхиева и с программой сентября, пробурив на сегодняшний день почти 6,5 тысячи метров. Весомый вклад в успех этого коллектива вносит вахта, руководимая М. М. Хикматулиным. Она лидирует во внутрибригадном соперничестве.

Н. ХОМУТОВ.

△ △

Успешно выполняет план с начала года первое вышкомонтажное управление. Коллектив построил 656 буровых, на семь больше намеченного. Все бригады работают стабильно.

В числе передовых по-прежнему коллектив, руководимый старшим прорабом Н. С. Мельником. За девять месяцев им смонтировано одиннадцать станков. Еще один сверхплановый готовится к сдаче: бригада вплотную приблизилась к выполнению годового задания. Отличаются мастерством, лидируют в индивидуальном соперничестве Ф. Н. Шайдуллин, М. С. Шафиков, В. С. Поплонский.

Н. КИМАЕВА.

Досадные накладки

ВСЕ ВЫРАЩЕННОЕ — СОХРАНИМ!

В субботнем номере мы сообщали о ходе приемки и закладки картофеля и овощей на базе управления рабочего снабжения нефтяников. В понедельник получены сведения за минувшие два дня.

В субботу разгружено 27 вагонов, в воскресенье (хотя и людей и машин было поменьше) — 31 вагон. Почему? В предыдущей заметке говорилось о недобросовестности некоторых водителей. И в субботу далеко не все работали полный день. Поэтому диспетчерам базы приходилось принимать экстренные меры. В воскресенье путевые листы они стали возвращать шоферам только в 18 часов.

Однако больше эффекта будет, если руководители транспортных организаций выделят вместе с машинами и водителями и ответственных людей, которые бы контролировали подчиненных.

Сейчас напряженная работа на базе достигла апогея. Половина необходимого картофеля уже получена и заложена в хранилища. Но за эти дни все еще не удалось организовать дело так, чтобы за сутки разгружать 50 вагонов. Вначале были неурядицы с поставкой вагонов из-за ведомственной разобщенности. Теперь эту заботу взяли работники железнодорожной станции на себя. Положение поправилось. Были срывы с выделением людей и транспорта. И сегодня еще такое случается. В понедельник, например, с автобазы №№ 2 и 5, УТТ №№ 2 и 5 не направили на базу пять машин. Но и с этим почти утряслось. Некоторые коллективы уже выполнили свои задания по разгрузке овощей. Среди них вышкомонтажное управление № 1, строймонтажный трест № 1, авиапредприятие, центральная база по ремонту бурового оборудования, энергонефть № 2, комплектовочные базы №№ 3 и 1, трест площадка Нермейбстрой.

К сожалению, не совсем четко работает диспетчерская служба, транспортный отдел оптово-товарной базы. То машина исчезнет из поля зрения, то в магазины отправят картофель россыпью, который надо бы для ускорения вывозить в хранилища, то очередь машин создают у одного склада. Если бы не эти досадные накладки, дело шло бы быстрее, а на полях бы не стояло сто вагонов в ожидании разгрузки.

РАБКОРОВСКИЙ ПОСТ.

ЗА ПАРТУ КОМСОМОЛЬСКОЙ ПОЛИТШКОЛЫ

Пер... пропаганди... газет — комсомольской ... чности всегда сто... ... задачи особой важ... ... ности — воспитание молодого поколения в духе патриотизма, интернационализма, пролетарской любви к своей Родине.

Центром и комитет ВЛКСМ объединения Нижневартовскстрой о... очень строго подошли к комплектованию сети комсомольского по... литинформации и подбору пропагандистских кадров на 1982—1983 учебный год.

В новом году будет работать 35 школ комсомольского полит... просвещения, в кото... рых будет обучаться 896 слушателей. Все 35 пропагандистов — коммунисты с высшим образованием. Многие из них будут работать с молодежной аудиторией не первый год. С нетерпением ждут молодые работники объединения новых встреч с пропагандистами П. Е. Кабаковым, З. Н. Фетерко, В. П. Семеновым, В. Н. Колмаковым и многими другими.

Среди пропагандистов — первые руководители подразделений, главные инженеры, заместители начальников. С каждым годом растет идейно-политический уровень слушателей, они ждут от пропагандисты новых сведений, глубоких обобщений и полезных рекомендаций.

Для подготовки пропагандистов при партийные объединения, как и в прошлом учебном году, будет работать постоянно действующий семинар, одна из секций которого — комсомольская. Возглавляет ее заместитель секретаря комитета комсомола Л. Тимут.

До начала учебного года остаются считанные дни. Самая горячая пора. Много работы сейчас у методического совета комсомольского политического просвещения. Необходимо подготовить рекомендации, разработать учебные программы. И самое, пожалуй, главное — начать учебный год.

Выработать активную жизненную позицию у молодых тружеников объединения — первоочередная задача пропагандистского коллектива. Над этой задачей предстоит трудиться и каждому — комитету комсомола.

В. САВОЧКИН,
секретарь комитета ВЛКСМ Нижневартовскстроя.



БАМ: БУРЯТСКИЙ УЧАСТОК

Более чем на пятьсот километров протянулся один из самых сложных участков Байкало-Амурской железнодорожной магистрали — Бурятский.

Неузнаваемо изменился облик этого северного края за годы строительства трассы.

Сегодня у берегов Байкала выросли белокаменные дома нового города Северобайкальска. Железнодорожная магистраль приближается к отрогам Северо-Муйского хребта, пробиты Байкальский и Мысовой тоннели, выросли поселки.

На снимках: кварталы города Северобайкальска; земляные работы на 28-километровом обходном пути через Северо-Муйский хребет.

(Фотохроника ТАСС).



газете отвечают

Ю. С. Ярошенко, председатель Мегионского горисполкома, сообщил, что факты, изложенные в статье А. Баранова «Навести порядок на причалах» («Ленинское знамя» № 175 от 1 сентября 1982 г.), подтвердились.

Приняты конкретные меры по наведению порядка на причалах города. По поручению горисполкома начальником Мегионской пристани направлены письма и фотографии причалов в главки геологов, нефтяников, строителей. В связи с тем, что организациями Мегиона, имеющие свои причалы в протоке Мега, не располагают необходимой техникой для производства работ по очистке и дноуглублению протоки в районе причала и на подходах к ним, необходимо этот вопрос решать на уровне главков и пароходства.

Заявки, которые делают владельцы причалов на очистку дна, траление и дноуглубление Иртышским тех... ническим участком пути не принимаются.

Неполадка позиция, занятая Иртышским речным пароходством на протяжении четырех лет закрыта пристань Мега для транзитного флота, пассажирский причал выведен за пределы города, а грузовые суда и баржи, в том числе большегрузные, прибывают в Мегион и выгружаются на закрытых причалах. Это успокаивает владельцев причалов, и они не проявляют должной настойчивости перед главками».

△

П. Д. Башинский, управляющий трестом-площадкой Нижневартовскжилстроя:

«Статья директора совхоза «Покурский» А. Хапрулина «Наше общее дело», опубликованная в «Ленинском знамени» № 174 за 3 сентября 1982 года, обсуждена в коллективе треста-площадки. Задержка в выполнении отделочных работ на двух построенных для совхоза бамовских домах вызвана тем, что трест-площадка выполняет только общестроительные работы.

По решению парткома объединения Нижневартовскстрой о ... отделочные работы на домах Ватинского отделения совхоза «Покурский» будут выполняться специализированным управлением отделочных работ объединения».

△

В. П. Саганович, начальник пассажирского автопредприятия, «Вопросы повышения культуры обслуживания пассажиров городским автобусом и транспортом, затронутые в заметке Гурово «Остановки надо объявлять», подняты правильно. Не все водители городских автобусов выполняют это требование, прежде всего из-за слабого контроля за работой автобусов на линии.

В предприятии строится план по ремонту производственных помещений и жилья. К сожалению, пока отсутствуют необходимые детали для ремонта АГУ. Заявки же на поставку новых АГУ не выполняются.

Данная заметка обсуждена с работниками службы эксплуатации».

РЕЙДЫ «КП»

Серьезно взяли над свой контроль «прожектористы» Нижневартовскавтотранса жилищно-бытовые условия молодежи, работающей в подразделениях объединения.

Обстоятельные рейды по своим общежитиям провели вожатые «Комсомольского прожектора» управления Нижневартовскнефть. Методический центр первого управления буровых работ, управления по повышению нефтеотдачи пластов и капитальному ремонту скважин «Главмежтюменьнефть» объединения «КП» объединения побывали с проверкой в восьми общежитиях, над которыми шефствует наше учреждение.

Рейд «прожектористов» выявил немало недостатков, которые будут устранены. Ответственные за это работники предприятий сообщили, что замечания и предложения комсомольцев будут учтены.

СОЮЗ НЕРУШИМЫЙ

(МЕТОДИЧЕСКИЕ РЕКОМЕНДАЦИИ)

ЗАНЯТИЯ в системе политического просвещения, экономического образования и других массовых форм учебы начнутся изучением единой темы «Союз нерушимый республик свободных».

ОБРАЗОВАНИЕ СССР — ТРИУМФ ЛЕНИНСКОЙ НАЦИОНАЛЬНОЙ ПОЛИТИКИ

Рождение Союза ССР — результат победы Великой Октябрьской социалистической революции. Единство трудящихся всех наций — одна из основных предпосылок победы революции. Рабочий класс России — ведущая сила интернационального сплочения народов нашей страны. Творческое развитие В. И. Лениным взглядов К. Маркса и Ф. Энгельса по национальному вопросу. Обоснование В. И. Лениным идеи единого союзного многонационального социалистического государства. Любовь к социалистической Родине, трудовые и боевые традиции советского народа — гордость и высшая ценность каждого советского человека.

Развитие социалистическое общество — результат революционно-преобразующей деятельности трудящихся всех стран, всех республик под руководством КПСС. Советский народ — новая социальная и интернациональная общность ССР, вся... ность ССР, вся... ... ская многонациональная семья народов, национальной полити...

НЕРУШИМОЕ ЕДИНСТВО И БРАТСКАЯ ДРУЖБА НАРОДОВ СССР — ВЕЛИКОЕ ЗАВОЕВАНИЕ СОЦИАЛИЗМА.

Укрепление наций и народностей, развитие дружбы наших народов в ходе индустриализации, коллективизации сельского хозяйства и культурной революции, в борьбе за построение социализма. Победа в Великой Отечественной войне — убедительное свидетельство жизненной силы и могущества первого в мире многонационального социалистического государства. Любовь к социалистической Родине, трудовые и боевые традиции советского народа — гордость и высшая ценность каждого советского человека.

Выработать активную жизненную позицию у молодых тружеников объединения — первоочередная задача пропагандистского коллектива. Над этой задачей предстоит трудиться и каждому — комитету комсомола.

В. САВОЧКИН,
секретарь комитета ВЛКСМ Нижневартовскстроя.

патриотов и интернационалистов, объединенных совместной борьбой за новый, справедливый мир. Многонациональный и мужественный советский народ — характерная социалистическая и общественно-политическая особенность нашего общества. Гигантское ускорение духовного развития общества, завоеванного Великим Октябрем, расцвет и взаимообогащение национальных культур, формирование культуры единого советского народа.

СОВЕТСКИЙ СОЮЗ — НАДЕЖНЫЙ ОПЛОТ БОРЬБЫ НАРОДОВ ЗА МИР, НАЦИОНАЛЬНУЮ НЕЗАВИСИМОСТЬ И СОЦИАЛИЗМ.

Образование и успешное развитие СССР — важный исторический рубеж в мировой борьбе передового человечества за равноправие и дружбу народов, за революционное обновление мира. Социалистическое содружество как олицетворение нового, социалистического типа международных отношений, курс КПСС на укрепление социалистического содружества со всеми отрядами международного коммунистического, рабочего и национально-освободительного движения.

Претворение в жизнь ленинской стратегии мира, отстаиваемой нашей партией и государством. Программа мира 80-х годов, выдвинутая XXVI съездом КПСС. Миролюбивая политика СССР, страна социализма — это вместе с тем политика твердого отпора агрессивным устремлениям империализма.

КУРСОМ XXVI СЪЕЗДА КПСС.

Наращивание материального и духовного потенциала каждой республики и его максимальное использование для гармоничного развития общества, укрепления экономической и оборонной мощи СССР, роста благосостояния трудящихся. Развитие единого народнохозяйственного комплекса — материальная основа братской дружбы народов СССР.

XXVI съезд КПСС о проблемах и задачах, рождаемых динамикой развития национальных отношений в нашей стране. Освоение топливно-энергетических и сырьевых богатств районов Сибири, Дальнего Востока, Средней Азии, зоны БАМа, рациональное размещение производительных сил и народностей нашей страны. Необходимость учета кадровой политики многонационального состава населения союзных и автономных республик, округов, деловых и идейно-нравственных качеств каждого человека. Удовлетворение специфических запросов граждан в области языка, культуры и быта. Воспитание трудящихся в духе советского патриотизма и социалистического интернационализма; борьба против любых проявлений национализма и шовинизма — важное направление идейно-воспитательной работы.

Одиннадцатая пятилетка — важный этап в осуществлении ленинской национальной политики, укреплении дружбы и братства народов СССР. Производственная программа СССР на период до 1990 года, принятая на майском (1982 г.) Пленуме ЦК КПСС, — яркое свидетельство заботливой заботы партии о повышении материального и культурного уровня жизни народа.

Неуклонное возрастание роли руководящей, направляющей и организующей партии в укреплении их братского союза.

60-ЛЕТИЮ ОБРАЗОВАНИЯ СССР

Край карельский



(Фотохроника ТАСС).

История развития этого края, простирающегося от Полярного круга до Ладоги, началась при Советской власти. В Карельской АССР успешно развиваются лесозаготовительная, деревообрабатывающая, целлюлозно-бумажная, горнодобывающая промышленность, машиностроение, промышленность строительных материалов.

За годы Советской власти создан ряд крупных предприятий, продукция которых экспортируется в сорок стран мира. Кондопожский целлюлозно-бумажный комбинат производит третью часть всей целлюлозной и картонной бумаги в Советском Союзе. В республике действуют крупный научный центр — Карельский филиал Академии наук СССР, три... ... ...

СТАРТЫ НЕДЕЛИ

Баскетбол

Близится к завершению баскетбольный турнир, которым спортсмены нижневартовского ДСО «Труд» заканчивают летнюю спартакиаду, посвященную 60-летию образования СССР. В прошедшие субботу и воскресенье состоялись игры в двух финальных четверках и за места ниже восьмого. Формула настоящего розыгрыша такова, что по две сильнейшие команды из финальных четверок проведут между собой перекрестные поединки, победители встретятся в матче за первое место, а неудачники — за третье.

Четверка сильнейших определилась. В нее вошли баскетболисты: Сибнефтегазпереработки, автобазы № 10, НГДУ Белозернефть и треста Мегионгазстрой. Причем две названные первыми команды пока не испытали горечи поражения, а две другие потеряли по очку во встречах с ними. Однако это не лишило их возможности занять первое место. К наиболее напряженным поединкам двух игровых дней (на этот раз встречи проходили в спортзале Дома культуры «Юбилейный») следует отнести лидеров. Лишь на последних минутах газопереработчикам удалось сломить сопротивление спортсменов Белозернефти. В итоге победа со счетом 58:48.

Еще более яростный характер носила встреча автомобилистов десятой автобазы с представителями Мегионгазстроя. Здесь серьезно пришлось поработать судьям, чтобы удержать ход поединка в русле правил и рамках допустимой жесткости. Тем не менее встреча запомнилась, и равнодушных в зале не было. С перевесом в 12 очков взяли верх автомобилисты.

Победив мегионских геофизиков (16:39), баскетболисты объединения Нижневартовскстрой встретятся в матче за пятое место с командой треста Самотлортрубопроводстрой. Напоминаем, что спортсмены НВС уже выступают в ранге чемпионов летней спартакиады, так как их основной соперник на спартакиадное «золото» — коллектив треста Нижневартовскнефтеспецстрой в баскетбольном турнире выступает менее удачно и остался за чертой финальной восьмерки.

Главные матчи — в очередные субботу и воскресенье в спорткомплексе Сибнефтегазпереработки. Надеемся, что администрация комплекса больше не допустит такой досадной неуважительности к баскетбольному турниру, как в первый день соревнований, когда спортсменам пришлось провести четыре часа на улице в ожидании своих игр. Из-за занятий весьма незначительной по количеству группы здоровья предварительно согласованные сроки начала игр были перенесены на более поздний срок.

Настольный тенниис

«Искорка» — таково имя победителя первенства городского совета ДСО «Труд» по настольному теннису среди коллективов детских комнат. Расположена она в одиннадцатом микрорайоне, педагогом-организатором в ней работает Надежда Павловна Чингина. Она разделила с ребятами их первый успех.

Уступив в первой встрече команде «Факела», девятка школьников «Искорки» затем ни одной встречи не проиграла и в финале со счетом 15:12 победила своих сверстников из «Олимпии». Наградой были грамоты и ценные призы, которые вручила ребятам на параде закрытия инструктор ДСО «Труд» Н. Е. Шевченко.

В матче за третье место встречались команды «Бригантина» и «Дружба». С перевесом в одно очко победила «Бригантина». Счет этого, пожалуй, самого упорного на турнире поединка — 14:13.

Заключить эти строки хочется грустным перечислением детских комнат, которые не участвовали в соревнованиях. «Прометей», «Юность», «Огонек», «Ровесник», «Искатель», «Альтаир» — помножьте это на девять, и вы поймете, сколько ребят были лишены возможности выйти к теннисному столу. Надеемся, что в турнире по мини-футболу, который стартует на этой неделе, количество участников возрастет.

Л. ГОЛОВАНОВ,
судья республиканской категории.

Операция „Забота“

Недавно педагоги средней школы № 8 со своими шефами из нефтегазодобывающего управления Нижневартовскнефть им. В. И. Ленина провели операцию «Забота».

В этот вечер шефы задались целью посетить всех неблагополучных детей. Карточки с их адресами раздала организатор внеклассной и внешкольной работы Т. А. Дмитриева.

Операция «Забота» должна была выявить всех несовершеннолетних детей, не охваченных учебой и не трудоустроенных.

Операция началась в восемь вечера. А. И. Павлов, Л. В. Зеленская, А. П. Приходько, А. Ф. Филатов, М. А. Шакирзянов и участковый инспектор третьего микрорайона О. Н. Елисеев побывали дома у многих.

Они беседовали как с учениками, так и с их родителями.

Доброжелательно принимали рейдовую бригаду, видя, как она небезучастна к детям.

Дружинники старались выявить причины появления «трудных» подростков, давали родителям действенные, полезные советы. Разговор начистоту, по душам состоялся и с самими ребятами. Он был долгий, обстоятельный и серьезный. Жаль, не всех удалось застать дома.

Одной из причин пропусков уроков, опозданий является несоблюдение учащимися режима дня, в чем участники операции «Забота» убедились воочию.

Так, в восемь часов восьмиклассник Сережа бегал на улице, не мог попасть в дом — ключа не было. Многие ребята с согласия родителей допоздна находятся на улице.

Такие факты говорят о том, что со стороны родителей нет контроля за детьми. Участники операции «Забота» высказали родителям свои замечания, предложения, советы. Польза и помощь от таких совместных рейдов в неблагополучные семьи неоценима.

И результаты в самое ближайшее время скажутся. Хотелось бы, чтобы это доброе дело не было единичным случаем, а стало постоянной потребностью школы и шефов.

Л. ИВАНОВА.

ПОЗВОЛЬТЕ ПОБЕСПОКОИТЬ!

О ВКУСАХ СПОРЯТ

Не повезло жителям дома № 9 по проспекту Космонавтов. Последнее время у их жилища появились обидные названия: «попугай», «хамелеон», «марионетка». Иногда вместо адреса люди запросто говорят: «Это около «попугая».

А все потому, что на этом доме уже второй год проверяют свои художественные вкусы работники ремонтно-строительного треста. Задумав придать зданию нарядный вид, они покрывают его стены то одной, то другой краской, а нынче расписали так, что родные жильцы сторонятся, а прохожие глаза отводят. Не хочется видеть эту откровенную безвкусицу. Неужели нельзя было рассмотреть предложения художников в эскизе, товарищи архитекторы?

Касьян СКРЕБОК.

ТОВАРЫ — НАРОДУ



Пермская область, Лысьвенский металлургический завод — крупнейший в стране поставщик эмалированной посуды. Предприятие посылает в торговую сеть более 50 наименований различных изделий и комплектов.

Более половины всей посуды выпускается с яркими декоративными рисунками и орнаментами, в оформлении широко применяется пластмасса, окантовка из нержавеющей стали.

На снимке: одна из лучших работниц цеха эмалированной посуды комсомолка Елена Пашкина показывает образцы посуды.

(Фотохроника ТАСС).



Белорусская ССР. Новая модель мотоцикла ММВЗ-1112 запущена в серийное производство на Минском мотовелозаводе.

Новый мотоцикл изящен по форме, красиво оформлен. Он предназначен для передвижения по дорогам с различным покрытием во всех климатических зонах страны.

На снимке: новинку демонстрирует работница завода Лариса Лащук.

(Фотохроника ТАСС).

НА КНИЖНУЮ ПОЛКУ

Работникам нефтяной и газовой промышленности

Специализированное издательство «Недра» выпустит в 1983 году 305 книг и брошюр. Это учебная, научная, справочная и производственно-техническая литература по геологическим, геодезическим наукам, картографии, по нефти, газу и бурению скважин. Вот некоторые из них:

М. С. Абдулин. Добыча нефти и газа: учебник для рабочих. **С. М. Бошлык, Г. Т. Загибайло,** бурение скважин. Учебник для техникумов. Горное и буровое оборудование. Учебник для техникумов. Добыча, подготовка и транспорт природного газа и конденсата. Справочное руководство в 2-х т. Защита нефтепромыслового оборудования от коррозии. Учебное пособие для рабочих. Справочник по геологии нефти и газа (**И. И. Аммосов, Е. А. Барс, Т. А. Ботнева, А. М. Чуракаев.** Переработка нефтяных газов. Экономика нефтяной и газовой промышленности. Учебник для вузов.

На ту и другую литературу, объявленную в плане издательства «Недра», Вы можете оформить предварительный заказ в магазине «Книги».

На все вопросы по правилам оформления заказов вам ответят в справочно-библиографическом отделе магазина.

Е. ПЯТИНА,
товаровед.

Редактор
Б. Н. СЫРПИН.

БЮРО ПО ТРУДОУСТРОЙСТВУ ПРИГЛАШАЕТ:

в строительно-монтажное управление № 5 треста Нижневартовскнефтестрой — изолировщиков, стропальщиков, электриков по обслуживанию электроустановок 5—6 разрядов, электросварщиков дипломированных 5—6 разрядов, машинистов кранов трубоукладчиков, машинистов изоляционных машин, мастеров с опытом работы в строительстве.

Работники обеспечиваются благоустроенным общежитием.

▲

в управление производственно-технологической комплектации объединения Нижневартовскстрой — токарей, электросварщиков, слесарей-ремонтников, слесарей-сантехников, операторов-женщин на свинокомплекс, кочегаров, механика, мастера маневровых работ. Одиноким предоставляются место в общежитии и прописка.

▲

в управление технологического транспорта НГДУ Покачевнефть — автоэлектриков, электрика-силовика, слесаря по ремонту топливной аппаратуры, слесарей по ремонту навесного оборудования, слесарей по ремонту автомобилей и тракторов, токарей, газоэлектросварщика о в, трактористов-бульдозеристов, машинистов ППУ, машинистов А-50, машинистов компрессорщиков, слесаря по ремонту двигателей, машинистов БАК-3М.

Наш адрес: 628440, г. Нижневартовск, ул. Менделеева, 11 (1-й микрорайон).

ТЕЛЕФОНЫ РЕДАКЦИИ: редактор — 2-21-63, заместитель редактора и промышленный отдел — 7-29-82, 2-32-06; ответственный секретарь — 7-88-50; отдел партийной жизни — 7-29-87, 2-30-56; отдел писем — 2-33-46; отдел иллюстраций и фотолаборатория — 2-30-56. ТЕЛЕФОНЫ ТИПОГРАФИИ: директор — 2-24-73, 7-27-19; через «Строитель» — 6-19-12; бухгалтерия — 2-32-07.

Нижневартовская типография управления издательств, полиграфии и книжной торговли Тюменского облисполкома. Заказ № 10738, объем 1 п. л., тир. 27000.

ПРОЛЕТАРИИ ВСЕХ СТРАН, СОЕДИНЯЙТЕСЬ!

ЛЕНИНСКОЕ ЗНАМЯ

ОРГАН НИЖНЕВАРТОВСКОГО ГОРКОМА КПСС, ГОРОДСКОГО И РАЙОННОГО СОВЕТОВ НАРОДНЫХ ДЕПУТАТОВ ТЮМЕНСКОЙ ОБЛАСТИ

Издается с 4 сентября 1941 года ▲ № 193 (5433) ▲ ЧЕТВЕРГ, 30 сентября 1982 года ▲ Газета выходит ежедневно, кроме воскресенья и понедельника ▲ Цена 2 коп.

60-ЛЕТИЮ СССР — УДАРНЫХ НЕДЕЛЬ!

Чествовали победителей

На двадцать пять дней раньше, чем в прошлом году, бригада Героя Социалистического Труда А. Д. Шакшина из второго Нижневартовского управления буровых работ выполнила годовой план. Такого рубежа коллектив достиг первым на предприятии.

По этому случаю в бригаде на Самотлорском месторождении состоялся торжественный митинг. Поздравить проходчиков земных недр с успехом приехали представители администрации, партийного и профсоюзного комитетов управления.

Открыл митинг председатель бюркома В. Я. Жафаров. Он поздравил коллектив с трудовой победой, пожелал выполнить досрочно социалистические обязательства — 85 тысяч метров проходки за год. В. Я. Жафаров вручил членам бригады ценные подарки.

С ответным словом выступил буровой мастер А. Д. Шакшин. От имени коллектива он заверил, что проходчики к юбилею образования СССР построят еще 20 тысяч метров нефтяных скважин.

На сегодняшний день бригада пробурила еще более двух тысяч метров горных пород. Пример в труде и мастерстве показывает лучшая вахта коллектива, руководимая бурильщиком Г. И. Штефаном. Недавно эта вахта заняла второе место в профессиональном смотре-конкурсе среди буровых вахт объединения Нижневартовскнефтегаз. На митинге были названы лучшие из лучших рабочие бригады — помощники бурильщика Р. М. Закумов, Р. Т. Бакиев, электромонтер В. Е. Новичков, слесарь Б. И. Третьяков.

М. ЛУТФУЛЛИН.





На снимках: буровой мастер А. Д. Шакшин;

В. Я. Жафаров вручает подарок бурильщику Г. И. Штефану.

В фонд пятилетки

В объединении Стройтранс прошли собрания, посвященные подготовке к субботнику в честь 60-летия образования СССР.

Маляр ремонтно-механических мастерских М. П. Рябов, слесарь топливной аппаратуры В. С. Ильин, бригадир В. Д. Серов, водители автобаз В. Н. Гудков, А. Г. Сливин и другие выступившие призвали всех достойно отметить день субботника.

На собраниях решено работать 18 декабря с наивысшей производительностью труда. Заработная плата будет перечислена в фонд пятилетки.

С. КУПЦОВ.

ВПЕРЕДИ — НОВЫЕ РУБЕЖИ

Выполнила годовой план бригада освоения мастера К. А. Эрлиха на Помачевского управления буровых работ. На 26 сентября введено в эксплуатацию 50 скважин.

Отлично потрудились вахты бурильщиков А. П. Федорова и В. С. Широкова.

На торжественном собрании бригады решено в честь 60-летия образования СССР пустить в эксплуатацию еще 21 скважину.

Г. НИКОЛАЕВА

План девяти месяцев — досрочно!

Трестом-площадкой Пермсибстрой предъявлен комиссии еще один девятиэтажный дом № 14 в тринадцатом микрорайоне. Досрочный ввод его стал возможным благодаря высокому профессиональному мастерству бригады монтажников Г. Н. Исаева, которая является одним из лидеров соревнования в тресте.

Хорошие результаты показывают бригады отделочников М. Л. Бастаевой, В. П. Уваровой, бригады плотников Г. А. Мещерякова, М. И. Карпенко.

Ждет дом новоселов. Жить здесь будут нефтяники и буровики, осваивающие северные месторождения. Поэтому спешат строители, дорожат каждым часом рабочего времени.

У новоселов есть все основания надеяться, что День Конституции они будут встречать в уютных, благоустроенных квартирах.

Коллектив треста успешно справился с вводом жилья за девять месяцев, а также по реализации товарной строительной продукции.

Л. ЧУ...
начальник ОТиЗ.

● ПО СТРАНИЦАМ МНОГОТИРАЖНОЙ ГАЗЕТЫ «НЕФТЯНИК»

Лидеры соревнования

КОМСОМОЛЬСКО-молодежный коллектив З. Ш. Бадреева — лидер социалистического соревнования в Мегионском управлении буровых работ. Он успешно выполнил задание сентября. При плане 5000 метров проходчики недр пробурили на Мыхпайском месторождении 5389 метров скважин. Сейчас бригада борется за досрочное завершение годовой программы. 48 тысяч метров горных пород — этот рубеж она намеревается выполнить за десять месяцев.

Одна из лучших в управлении — бригада Ф. К. Матвеева тоже близка к завершению задания.

ХОРОШИХ результатов достигла в месячнике ударного труда, прошедшем в нефтегазодобывающем управлении Мегионнефть, бригада мастера М. Ш. Маликова. Она названа лучшей бригадой подземного ремонта скважин. Коллектив выполнил социалистические обязательства, отремонтировав на Северо-Покурском месторождении девять нефтяных стволов. На межобычу он переведено четыре скважины. Бригада стремится к максимальному сокращению периода ремонта, не допускает брака в работе.

БРИГАДА коммунистического труда, возглавляемая кавалером ордена Трудового Красного Знамени Ш. С. Набиевым из Мегионского специализированного строительного управления, за полтора года выполнила план двух лет пятилетки, уложив на Мегионском и Витинском месторождениях 340 тысяч квадратных метров кустовых оснований и подъездных путей к ним. Сейчас передовая бригада трудится в счет июля 1983 года. Она построила уже 150 тысяч квадратных метров кустовых площадок и

ЧЕТЫРЕ ЛЕТА ПЕТРОЛЕЙНОГО РАБОТЫ

ВОСПИТАНИЕ АКТИВ

[illegible]

ВОПРОСАМ СОЦИАЛЬНОГО РАЗВИТИЯ

СТИМУЛЫ

[illegible]

Г. КУЗНЕЦОВА

ЗА ЖИЛЛИОН ТОНН ТЮМЕНСКОЙ НЕФТИ В СУТКИ:

Химия на службе нефтяников

[illegible]

Н. ГАЛИЕВ,
начальник ТПУ Самотлорнефтепрома.

К 60-ЛЕТИЮ ОБРАЗОВАНИЯ СССР

ЭТА "ЭЛЬЮБЯЛЕННАЯ ТРУДОВАЯ НЕДЕЛЬ" ПОСВЯЩЕНА СОВЕТСКИМ УЧИТЕЛЯМ

ЗА РАДОСТЬ ОБЩЕНИЯ

[illegible]

А. АЛЕКСЕЕВА

Сюда приходят увлеченные

[illegible]

Н. ЛЕВКОВ
директор станции юных техников

ТЕРРОРИЗМ — В РАНГЕ ПОЛИТИКИ

[illegible]

(Сокращенно) ТАСС.

ХОТЯ ПИСЬМО И НЕ ОПУБЛИКОВАНО

Виновные наказаны

[illegible]

Г. ТОКАРЕВА
ком. горкома партии.

Уволена с работы

[illegible]

(ТАСС).

международный комментарий





ПРИРОДА И ЧЕЛОВЕК

Спасение „утопающего“ леса

Кемерскому лесопарку в Юрмале, знаменитому своими сероводородными источниками, срочно потребовалась помощь людей.

Естественная среда этого уголка природы, где произрастают многие представители флоры Прибалтики, — заболоченные почвы. Но за последние годы ливневые дожди переувлажнили землю, что могло бы стать губительным для деревьев. Казалось бы, нужно осушать лес. Однако появлялась опасность уничтожить целебные источники. Специалисты юрмалского отдела коммунального хозяйства обратились за советом к дендрологам и мелиораторам республики. Были сделаны необходимые расчеты, которые помогут сохранить экологическое равновесие в этой зоне города-курорта.

Мероприятия по совместно разработанному проекту начались с сооружения оттоков, которые будут выносить дождевую воду в речушку, протекающую по территории лесопарка. Соединив ее с озером Слокас, мелиораторы завершат комплекс работ по спасению «утопающего» леса.

Кемерский парк пока не очень располагает к прогулкам. Но благодаря своеобразию растительного мира он пользуется большой популярностью у отдыхающих. В нынешней пятилетке его предполагается значительно расширить. Одновременно с возведением нового санатория «Латвия» на прилегающих к нему территориях проведено ландшафтное строительство: проложены дорожки, устанавливаются беседки и скамейки.

Сохранение природных богатств Юрмалы — города, вытянувшегося тридцатикилометровой полосой между морем и рекой, ведется по программе комплексного озеленения. В соответствии с ней изучено состояние почвы, ее характером определяются породы вновь высаживаемых деревьев и кустарников. Параллельно с озеленым строительством идет санитарная рубка леса.

И. КУЗНЕЦОВА,
корр. ТАСС.

г. Юрмала,
Латвийская ССР.

служба здоровья

Самолечение вредно

Древнеиндийский врач Сушрута говорил: «Лекарство в руках знающего — подобно напитку бессмертия, в руках невежды — подобно огню и мечу».

Эти слова очень хорошо отражают всю опасность, которой чревато самолечение, ставшее распространенным явлением в наши дни.

Парадоксален тот факт, что чем грамотнее, начитанное становятся люди, чем больше знакомятся с научно-популярной медицинской литературой, тем смелее занимаются самодиагностикой и самолечением. Однако, не имея медицинского образования, они не учитывают того, как сложен человеческий организм, как разнообразны его реакции, как тесно связаны между собой различные физиологические процессы.

Мир лекарств чрезвычайно сложен. Одни препараты «нацелены» на болезненный очаг в каком-либо отдельном звене организма; по этому принципу действуют, например, многие сердечные препараты, средства, снижающие количество холестерина, подавляющие аппетит. Другие оказывают влияние на одну или несколько систем организма — гормоны, витамины, успокаивающие препараты.

Организм человека — это сложная химическая лаборатория, в которой лекарственные препараты подвергаются всевозможным химическим превращениям. Всасываясь в кишечнике, препарат поступает в кровь, затем проходит через печень, где частично разлагается, а оставшееся количество доставляется артериальной кровью ко всем органам и тканям. От особенностей химического строения медикамента зависит, через какие среды организма он лучше пройдет и где больше задержится. Этим и определяется главное «местоприложение» действия лекарства. Имеет значение способность лекарств проникать в те или иные ткани и выводиться из организма. Одни лекарства разрушаются в печени, почках, легких или мышцах, другие выводятся в неизменном виде.

Поэтому концентрация в крови одних препаратов длительное время остается высокой, других — быстро падает. Эти особенности определяют число их приемов и дозу препаратов.

Например, всем известный амидопирин у некоторых людей способен нарушать образование элементов крови, ацетилсалициловая кислота (аспирин) может вызвать тяжелое желудочное кровотечение. Даже прием витамина С в черезвычайных дозах приводит к нежелательным последствиям.

Особенно опасно бесконтрольное применение лекарств, влияющих на поведение и настроение. Подавляя чувство страха и снимая нервное напряжение, они в то же время не оказывают выраженного отрицательного влияния на высшую нервную деятельность. Помогают они только при строго индивидуально подобранной дозе и схеме приема. Бесконтрольный и систематический прием таких препаратов, как седуксен, элениум могут привести к лекарственной зависимости, человек становится как бы их рабом.

Разумеется, некоторые препараты можно покупать в аптеках и без рецепта врача. Но даже из свободно продаваемых следует покупать только то, что данному человеку рекомендует лечащий его врач.

Ибо лекарство обладает целебными свойствами лишь тогда, когда принимается в соответствующих дозах, в определенное время — до приема пищи или после и в некоторых случаях в сочетании с определенной диетой.

Серьезную опасность таит и самолечение травами, так как при этом могут быть затушеваны основные симптомы заболевания, что осложняет постановку диагноза, влечет развитие хронического заболевания и появление аллергических реакций.

Следует помнить, что лечебные травы — это те же лекарства и назначаться они должны только врачом.

Итак, лекарственные препараты — это грозное оружие, которое в умелых руках врача несет избавление от болезни, а в неумелых может стать причиной трагедии.

Л. ВАРЗАРЕВА,
провизор центральной районной аптеки № 144.

Пожар — это беда

Это произошло 18 июня в поселке строительного управления № 28 г. Сутгута. Дошкольник Юра Игнатенко и девятилетний Юра Говори, забравшись в собачью будку, стали поджигать пластмассовые игрушки. Потом они перебрались к забору. Проходили мимо взрослые, и никто не пресек опасную шалость ребят. Огонь, набрав силу, перебросился на жилой балок, другой, третий... В результате игры мальчишек со спичками в поселке сгорело 157 вагончиков-балков, 229 человек остались без имущества и крова, материальный ущерб составил 200 тысяч рублей.

Детская шалость с огнем, особенно в сухую и жаркую погоду, приобретает отнюдь не детские масштабы: загораются дома, магазины, склады, гибнут в огне люди. И маленькие виновники, будучи не в силах справиться со стихией огня, нередко сами становятся его жертвами.

Словами не выразить, сколько слез, страданий приносит пожар... И всего лишь от маленькой спички, которая попала в руки малышам! Дети есть дети. Они часто затевают игры, не задумываясь об их опасных последствиях. А взрослые, как показывает практика, нередко равнодушно проходят мимо ребят, мастерящих пистолеты-самопалы, разводящих костры вблизи жилых домов и других строений. Только за прошедший месяц по этим причинам произошло 29 пожаров, убыток от которых составил 81257 рублей, что в 2,5 раза больше суммы ущерба за все первые пять месяцев прошлого года.

Спички существуют не для игры. Нужно сделать все для того, чтобы дети усвоили это правило прочно и основательно, чтобы с детства знали, что такое пожар, какую непоправимую беду может принести огонь. Не оставляйте детей без надзора, не поручайте им разжигать керосинки, примусы, керогазы, пользоваться газовыми и электронагревательными приборами, храните в недоступных для детей местах спички, зажигалки, увеличительные стекла и другие предметы, с помощью которых можно вызвать пожар. Не разрешайте детям играть на чердаках, в сараях и в подвалах, на территории промышленных объектов.

Не держите на видном месте бензин, керосин, ацетон, растворители, другие легко воспламеняющиеся вещества и предметы.

Родители, воспитатели и учителя, члены юношеских добровольных пожарных дружин! Повсеместно разъясняйте детям опасность игры с огнем!

Ф. ЗАЙНАШЕВ,
заместитель начальника пожарной части.



В октябре исполняется 60 лет со дня освобождения (1922 г.) города Владивостока. Завершено освобождение Дальнего Востока от японских интервентов и белогвардейцев.

На снимке: памятник борцам за Советскую власть на Дальнем Востоке.

(Фотохроника ТАСС).

Редактор Б. Н. СЫРПИН.

БЮРО ПО ТРУДОУСТРОЙСТВУ ПРИГЛАШАЕТ:

в управление технологического транспорта НГДУ Покачевнефть — автоэлектриков, электрика - силовика, слесаря по ремонту топливной аппаратуры, слесарей по ремонту навесного оборудования, слесарей по ремонту автомобилей и тракторов, токарей, газоэлектросварщиков и трактористов - бульдозеристов, машинистов ПНУ, машинистов А-50, машинистов компрессорщиков, слесаря по ремонту двигателей, машинистов БАК-3М.

Выплачивается 40 процентов трассовых.

▲

в Нижневартовский участок Тюменского специализированного монтажно - наладочного управления п/о Запсибспецавтоматика — электромонтажников охранно-пожарной сигнализации, наладчиков КИПиА.

Одиноким предоставляется общежитие;

▲

в Нижневартовское наладочное управление треста Запсибнефтеавтоматика срочно — кочегаров для работы в котельной в жилпоселке треста «ЗСНА» (старая часть города).

Оплата труда повременно - премиальная;

▲

в специализированное управление № 14 треста Тюменьнефтегазмонтаж на постоянную работу — высококвалифицированных рабочих-каменщиков, плотников, столяров, штукатуров-маляров, монтажников промышленных зданий, электриков, инженерно-технических работников, имеющих опыт работы в строительстве.

Одиноким обеспечиваются жильем и пропиской;

▲

в вышкомонтажное управление Покачевского УБР для работы на Покачевском месторождении — вышкомонтажников, электрогазосварщиков, электромонтеров, газорезчиков, старших прорабов по вышкостроению, прорабов электриков, грузчиков.

Наш адрес: 626440, г. Нижневартовск, ул. Менделеева, 11 (1-й микрорайон).

ТЕЛЕФОНЫ РЕДАКЦИИ: редактор — 2-21-83, заместитель редактора и промышленный отдел — 7-29-82, 2-32-06, ответственный секретарь — 7-88-50; отдел партийной жизни — 7-29-87, 2-30-56; отдел информации — 7-28-40, 2-31-96, 6-15-27; отдел писем — 2-33-46; отдел иллюстраций и фотолаборатория — 2-30-56. ТЕЛЕФОНЫ ТИПОГРАФИИ: директор — 2-24-73, 7-27-19; через «Строитель» — 6-19-12; бухгалтерия — 2-32-07.

Нижневартовская типография издательства, полиграфии и книжной торговли Тюменского облисполкома. Заказ № 10859, объем 1 п. л., тир. 27000.

ОКТЯБРЬ

ПРОЛЕТАРИИ ВСЕХ СТРАН, СОЕДИНЯЙТЕСЬ!

ЛЕНИНСКОЕ ЗНАМЯ

ОРГАН НИЖНЕВАРТОВСКОГО ГОРКОМА КПСС, ГОРОДСКОГО И РАЙОННОГО СОВЕТОВ НАРОДНЫХ ДЕПУТАТОВ ТЮМЕНСКОЙ ОБЛАСТИ

Издается с 4 сентября 1941 года ▲ № 194 (5434) ▲ ПЯТНИЦА, 1 октября 1982 года ▲ Газета выходит ежедневно, кроме воскресенья и понедельника ▲ Цена 2 коп.

ПРОПАГАНДИСТ

Формирование идейной убежденности, активной жизненной позиции осуществимо лишь в результате продуманного, целеустремленного пропагандистского воздействия, органически сочетающего элементы идейно-политического, трудового и нравственного воспитания.

Мы по праву гордимся, что в городской партийной организации воспитано много опытных, преданных своему делу пропагандистов, умело сочетающих работу по разъяснению революционной теории с развитием творческой активности трудящихся.

Заслуженным уважением пользуются такие пропагандисты, как Г. Н. Молодкин из объединения Нижневартовсвстрой, А. А. Михайлов из НГДУ Нижневартовскнефть, Т. Н. Внукова из управления водоснабжения и канализации, В. С. Махасян из первого вышкомонтажного управления. Большим разнообразием средств воздействия на слушателей отличаются занятия начальника второго бурового управления В. Д. Родионова. Всегда интересно проходят занятия в школе пропагандиста А. М. Кочукиной в тресте Самотлортрубопроводстрой.

Пятнадцать лет ведет эту нелегкую и ответственную работу, отдавая ей много времени и сил, С. В. Брейтман из НГДУ Белозернефть. Круг познавательных интересов ее отмечается значительной широтой. Из большого объема разнообразных знаний, которые дают современные средства информации и пропаганды, она свободно выбирает то, что особенно важно и интересно для слушателей. Изложение теоретических проблем она обычно связывает с практическим [illegible] своего коллектива. Почти любая новая информация общественно-политического характера, новые фильмы, произведения художественной литературы оцениваются пропагандистом с позиции возможного их использования в работе со слушателями.

Тщательной подготовкой, продуманностью отличаются занятия пропагандиста Н. Ф. Ванды в политшколе Мегионской базы производственно-технологического обслуживания и комплектации оборудованием. Не сразу пришел опыт, мастерство. Были поиски, раздумья. Она сумела стать умелым педагогом, воспитателем. Своим идейным наставником считают ее слушатели. Многие из них стали передовиками, новаторами производства. В минувшем году четверо слушателей подали заявление о приеме их в партию и стали кандидатами в члены КПСС. Инженер отдела труда Ирина Кохановская была избрана депутатом Мегионского горсовета. На базе создался второй комсомольско-молодежный коллектив. За этими фактами — глубинная работа в умах слушателей в осмыслении истории, настоящего. Заслуга в этом пропагандиста Н. Ф. Ванды.

В чем секрет успеха этих пропагандистов? Главное, пожалуй, это присущее им чувство ответственности за своих слушателей, за рост их теоретических знаний, за воспитание в каждом человеке подлинно коммунистической идейной убежденности. Беспартийному активу они прививают навыки самостоятельной работы над политической книгой, увлекают на решение сложных производственных задач. Они будят у людей творческую энергию, развивают чувство хозяина, поддерживают у слушателей интерес к массово-политической работе, помогают им стать идейными бойцами партии, у которых слово не расходится с делом. Опытные пропагандисты, они находят верный путь к сердцу каждого человека, воздействуют на формирование, расширение и удовлетворение его духовных запросов.

Наступил новый учебный год в системе политического и экономического образования трудящихся. Для пропагандистов он должен стать годом практического участия в реализации планов и социалистических обязательств второго года пятилетки, активного участия в социалистическом соревновании за досрочную добычу миллиона тонн нефти и миллиарда кубических метров газа в сутки на промыслах Тюменской области.

Сердечно поздравляем всех пропагандистов с началом учебного года, желаем им творческих успехов в деле коммунистического воспитания трудящихся.

60-ЛЕТИЮ СССР 60 УДАРНЫХ НЕДЕЛЬ!



Рисунок И. ЯСЬКО.

18 ДЕКАБРЯ. — КОММУНИСТИЧЕСКИЙ СУББОТНИК

НА ВАЖНЕЙШИХ ОБЪЕКТАХ

В бригадах и на участках треста Мегионгазстрой проходят митинги, посвященные поддержке инициативы москвичей о проведении коммунистического субботника 18 декабря. Коллективы берут повышенные обязательства на этот день.

В тресте на субботник выйдут 1900 человек. Они намерены выполнить на 68 тысяч рублей строительно-монтажных работ, перечислить в фонд пятилетки 12 тысяч рублей.

Среди объектов этого дня — компрессорные станции самотлорского газлифта. Здесь будут вестись работы по вводу, обеспечению эксплуатационного испытания опытно-промышленной автоматизированной блочной газлифтной компрессорной, сооружаемой на отечественном оборудовании.

Л. УЗДЯЕВА.

ПАРТИЙНАЯ организация НГДУ Варьеганнефть проводит большую работу по закреплению кадров, выдвижению молодых, способных и энергичных производственников на руководящие посты.

Коллектив цеха № 1 по добыче нефти и газа — ведущий промысел на Варьеганском месторождении — в большинстве молодежный. Несмотря на это, нефтяники цеха постоянно занимают первое место в социалистическом соревновании в честь 60-летия образования СССР. На их счету около 30 тысяч тонн сверхплановой нефти. Несколько месяцев назад коллектив цеха возглавил коммунист Камиль Керимович Насибуллаев. Молодой руководитель отлично знает работу, умело организует производственные процессы.

БУМАЖКОЙ КРЫШУ НЕ ЗАКРОЕШЬ

ВСЕ ВЫРАЩЕННОЕ — СОХРАНИМ!

Орс № 3 обслуживает ряд строительных организаций Миннефтегазстроя. Нынче ему нужно принять 3050 тонн картофеля, из них 2200 заложить на зиму.

В ПРОШЛОМ году орс получил гораздо меньше, и проблемы с закладкой клубней не было. Нынче работники базы серьезно озабочены. Поставщики уже отгрузили 2600 тонн картофеля. А помещения по-настоящему не готовы.

На территории четырнадцатого участка, где надо разместить основную часть картофеля и овощей, два хранилища на 1000 тонн каждое. Вместе со старшим товароведом продовольственных товаров В. И. Абазой осматриваем их. Заходим в одно. Холодно, сыро и оттого, наверное, мрачно. На полу то и дело накапливается вода, которую женщины лопатами пытаются отвести за двери.

— Не можем понять, откуда берется вода. То ли грунтовая, то ли проникает сквозь стены, выложенные из блоков. А в дождь и крыша протекает, — сетуют работницы.

В прошлом году в этом хранилище, «подаренном» орсу трестом Самотлорнефтепромстрой, картофель закладывать побоялись. Нынче нужда заставила. В отсеки уже засыпано 600 тонн.

Кстати об отсеках. Их надо наращивать не высоте до 1,2 метра, но трест, ссылаясь на то, что строил помещение для контейнерного хранения, не хочет помочь орсу.

Не отремонтировали строители и двери, не утеплили их. А на дворе ноль градусов. Пришлось утеплять... матрацами.

Другое хранилище — сооружение давнее. Половину его трест отремонтировал, подняв и утеплив крышу. Здесь начали закладку картофеля и овощей. А вторая половина осталась даже без дверей.

Ну а что же сами торговые работники?

— Без дела не сидели, — говорит начальник орса В. В. Тимошенко. — Своими силами отремонтировали фруктохранилище, побелили. Что могли, то делали. Вот сейчас сами пытаемся наращивать отсеки, наняли плотников, нашли доски.

В. В. Тимошенко показывает мероприятия по подготовке базы к зиме. В них указаны виды работ по всем объектам.

— Только спасибо можно сказать коллективу треста Мегионгазстрой, который прекрасно подготовил хранилище на 500 тонн в п. Молодежном, отремонтировал магазины «Кедр», «Тайга», всегда откликается на просьбы выделить людей, — рассказывает Владимир Васильевич.

— А вот у треста Самотлорнефтепромстрой совершенно другое отношение. Утвержденные управляющим А. К. Васютой мероприятия оказались бесполезной бумажкой. Ею крышу не построишь, двери не утеплишь.

Сейчас срочно нужно сделать вентиляцию, установить калориферы, утеплить ворота. Может в этом поможет мощный трест, людей которого обслуживает орс?

В. В. Тимошенко в это особенно не верит. Надо вернуть это доверие. Анатолий Кириллович. И уважение к городской газете, печатному партийному органу, которая еще 11 сентября с. г. в материале с рейдовой бригады «Урожаю — надежные хранилища» указывала на те же самые недостатки.

Рабкоровский пост.

ВНИМАНИЕ ЗАПРОСАМ ТРУДЯЩИХСЯ

(ИЗ ВЫСТУПЛЕНИЯ ПЕРВОГО ЗАМЕСТИТЕЛЯ НИЖНЕВАРТОВСКОГО ГОРИСПОЛКОМА В. Ф. ГОЛУБНИЧЕГО НА ВТОРОЙ СЕССИИ ГОРСОВЕТА XVIII СОЗЫВА)

XXVI СЪЕЗД КПСС выдвинул на одиннадцатую пятилетку — на 80-е годы широкую программу дальнейшего подъема благосостояния советского народа. Претворение ее в жизнь — важнейшее дело местных Советов народных депутатов. Нижневартовский городской Совет в своих решениях конкретизировал задачи предприятий и организаций по усилению внимания к нуждам, запросам трудящихся города.

Жизнь молодого, бурно развивающегося Нижневартовска сложна и многогранна. Запросы его жителей — важнейший показатель удовлетворенности людей, стимул для решения стоящих задач.

Исполком городского Совета народных депутатов внимательно изучает противоречия социально-экономического развития города. Анализ писем, заявлений и жалоб свидетельствует о том, что значительная часть их порождена недостатками, которые имеются в капитальном строительстве, являющемся по существу основой развития всех других отраслей, связанных с удовлетворением запросов трудящихся. Учитывая это, исполком усилил внимание к вопросам улучшения количественных и качественных показателей в капитальном строительстве.

За последнее время удалось повысить темпы и объемы освоения капитальных вложений. Это, в свою очередь, позволило снизить остроту в обеспечении жильем, местами в детских дошкольных учреждениях и общеобразовательных школах. Если в 1976 году было введено в строй 128 тысяч квадратных метров жилья, то в 1981 — 202 тысячи квадратных метров. Только в прошлом году 20 тысяч человек, или 6,5 тысячи семей, улучшили свои жилищные условия.

Отрадно, что капитальное строительство жилья, кроме основного заказчика — производственного объединения Нижневартовскнефтегаз, начали вести предприятия и организации других министерств и ведомств, базирующиеся в городе. Это такие предприятия, как речной порт, трест Мегионэлектросетьстрой, авиапредприятие, Нижневартовское предприятие электрических сетей, объединение Запсибдорстрой, строительные тресты Миннефтегазстроя СССР. Увеличился ввод собственного жилого фонда объединением Нижневартовскстрой, что позволило коллективу значительно повысить обеспеченность своих трудящихся благоустроенными квартирами.

Показателем дальнейшего усиления внимания к запросам и нуждам горожан в таком важном деле является не только количественный рост вводимой в эксплуатацию жилой площади, но и улучшение качества строительства. Примером в этом отношении является работа московских строителей, замечено старание коллектива треста-площадки Пермсибстрой.

Большая организаторская и инженерно-техническая работа по освоению мощностей проведена на Нижневартовском заводе крупнопанельного домостроения. На его базе создан домостроительный комбинат, освоивший серию девятиэтажных жилых домов с улучшенными планировкой, внутренним интерьером и более высокими теплотехническими характеристиками.

Сейчас Ленинградский институт экспериментального проектирования разрабатывает проекты угловых и поворотных блок-секций, а также вариант с пристроенными объектами социально-культурного назначения, что улучшит архитектурный облик города, повысит комфортность домов этой серии.

БЛАГОДАРЯ увеличению темпов строительства жилья в капитальном исполнении полнее реализуются пожелания трудящихся во повышению уровня коммунального обслуживания. Существенный вклад в решение проблемы обеспечения горожан питьевой водой внесли коллективы заказчика, объединения Нижневартовскстрой и субподрядных организаций Минмонтажспецстроя СССР, осуществлявшие строительство городских водоочистных сооружений мощностью 47 тысяч кубических метров воды в сутки. Ввод их позволил улучшить снабжение города более качественной питьевой водой.

Исполком городского Совета народных депутатов провел значительную работу по упорядочению системы учета нуждающихся в жилой площади и ее распределения. Жилищная комиссия исполкома установила строгий контроль за соблюдением предприятиями законодательства, нацеливает хозяйственных руководителей, профсоюзные комитеты на то, чтобы при распределении жилья была особая внимательность, объективность и порядочность.

Несмотря на положительные сдвиги в строительстве, позволившие решить ряд важных социально-бытовых проблем, в этой отрасли есть серьезные недостатки. Решения XXVI съезда КПСС о необходимости комплексного строительства новых городов, особенно во вновь осваиваемых восточных районах страны, Миннефтепром СССР как основной заказчик и Минпромстрой СССР как генеральный подрядчик, а также местные хозяйственные органы министерств выполняют неполностью. Сегодня обеспеченность больницами, поликлиниками, школами, дошкольными и внешкольными учреждениями, банями, прачечными не отвечает нормам. Практически не ведется строительство объектов физкультуры и спорта, культуры. Крайне медленно сооружается материально-техническая база транспорта общего пользования, база для развития технического творчества молодежи, для занятий военно-прикладными видами спорта, автомобильным, водным туризмом. Низкими темпами строятся объекты торговли, связи, коммунального хозяйства, городские дороги. Без устройства ливнеприемников прокладывается городская ливневая канализация. Значительно отстает инженерная подготовка строительства, большие объемы незавершенных работ по благоустройству микрорайонов, уличному освещению, строительству магистральных сетей водоснабжения, канализации.

Интересы социального развития города и удовлетворения жизненно важных запросов трудящихся требуют коренного улучшения руководства строительством. Однако вызывает озабоченность отношение отдельных руководителей к выполнению решений городского Совета народных депутатов и его исполкома, направленных на обеспечение комплексности застройки. Ряд решений касались ускорения ввода водоочистных сооружений. Однако и до сегодняшнего дня они официально не сданы в строй и эксплуатируются с нарушением санитарных норм. Объект не имеет оперативной связи, добротных подъездов. Несмотря на это, ни заказчик, ни подрядчик не принимают меры для окончательного ввода.

Примерно так выполняются решения по другому не менее важному объекту — городским канализационным очистным сооружениям и магистральным сетям канализации. Существующая канализационная система города не способна пропустить возрастающий объем канализационных стоков. Возникают подпоры, приводящие к затоплению подвалов в домах, ухудшающие антисанитарную обстановку в городе и вызывающие многочисленные жалобы трудящихся.

Второй год подряд принимаются решения по улучшению энергоснабжения Нижневартовска. Что такое устойчивое электроснабжение большого города сегодня? Это и своевременное приготовление пищи, и эксплуатация электробытовой техники. Без электричества нормально работа детских садов, школ, больниц, предприятий пищевой и хлебопекарной промышленности. Вместе с тем, выполнение решений горисполкома по этому вопросу срывается без каких-либо объективных причин. Строительные тресты объединения Нижневартовскстрой, управление капитального строительства объединения Нижневартовскнефтегаз, нефтегазодобывающее управление Нижневартовскнефть, трест Мегионгазстрой устранились от дела. Не довели до конца начатую работу тресты Самотлортрубопроводстрой и Нижневартовскнефтестрой.

Еще в апреле горисполком поручил управлению капитального строительства Нижневартовскнефтегаза разработать инженерные мероприятия по обеспечению капитальных домов горячей водой, просил в мае информировать об основных технических направлениях решения этого вопроса. Однако до настоящего времени продолжается упорное молчание. Вероятно, руководство объединения, отвечающее за строительство города, считает, что молчание поможет уйти от решения этой острой общегородской проблемы.

ЕЖЕГОДНО принимаются решения о подготовке города к отопительному сезону. Тресту Мегионгазстрой несколько лет назад поручено строительство дымовой трубы на котельной № 1, что позволило бы увеличить мощности котельной. Более того, трест, отвечающий за застройку шестого микрорайона, не сдает коммунальным службам инженерные сети, не берется сам за их эксплуатацию. Управление Нижневартовсктеплонефть не подает тепло в обозначенные сети. Волокита! А страдают люди.

Не выполняют решения тресты объединения Нижневартовскстрой, которым поручено сделать вводы от магистральных сетей теплоснабжения в новые микрорайоны города, сдать управлению Нижневартовскнефтеплонефть ряд тепловых камер и отдельные участки сетей.

Несколько лет трудящиеся города требуют благоустроить подход к берегу Оби, создать организованный городской пляж. Приняты решения. Однако трест Мегионгазстрой не принимает мер по сносу объектов управления производственно-технологической комплектации, по перебазировке материальных ресурсов на новую территорию, отведенную горисполкомом. Ничего не сделали за лето по выполнению распоряжения и объединения Нижневартовскнефтегаз, Нижневартовскстрой, Запсибдорстрой, Сибнефтегазпереработка, которым на долевых началах поручалось принять участие в организации городского пляжа.

В практике по выполнению решений вышестоящих партийных, советских и хозяйственных органов, направленных на удовлетворение нужд и запросов трудящихся города, есть много примеров государственного подхода, человеческого отношения руководителей и возглавляемых ими трудовых коллективов. Умело сочетают работу по реализации государственных планов с поисками резервов для решения внутренних и общегородских социальных проблем руководители трестов Мегионэлектросетьстроя, Трансгидромеханизация, Нижневартовскнефтестроя, Нижневартовскнефтедорстройремонт, Нижневартовскдорстрой, завода по ремонту автомобилей, управления Нижневартовскэнергонефть № 2, управлений технологического транспорта №№ 1, 2, 4, автобазы № 9, объединения Нижневартовскстройтранс и ряда других предприятий. Этими коллективами делается много полезного для всех жителей города.

От имени всех горожан, исполкома городского Совета хочется высказать благодарность таким руководителям и коллективам, выразить уверенность, что и другие внесут достойный вклад в выполнение решений XXVI съезда КПСС по усилению внимания к запросам и нуждам трудящихся, улучшению условий их труда, быта и отдыха и в превращение Нижневартовска в город высокой культуры, социалистического труда и быта.

В СЕМЬЕ БРАТСКОЙ, ДРУЖНОЙ

На земле дальневосточной

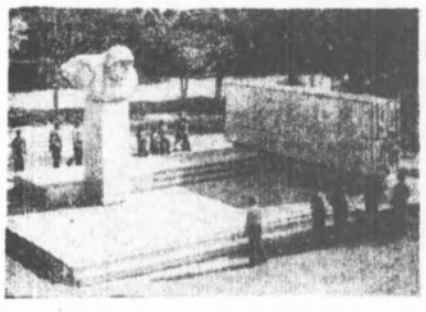

(Фотохроника ТАСС).

Еврейская автономная область — одна из пяти подобных областей, входящих в состав Российской федерации. На ее территории живут представители 17 национальностей. Административным центром является город Биробиджан. На левом берегу реки Биры, притока Амура, растет его новый жилой массив. В многоэтажных домах улучшенной планировки справляют новоселья семьи рабочих, служащих, интеллигенции. Проекты многих зданий специально для Биробиджана создавали и создают архитекторы Ленинграда, Харькова, Омска и других городов.

В различные уголки страны отправляют из Биробиджана бумагу, цемент, мощные силовые трансформаторы... В свою очередь республики нашей страны отправляют в автономную область тракторы, станки, автомобили, минеральные удобрения.

Культура Еврейской АО основывается на тех же идеалах интернационализма, братской дружбы, которыми живут все советские люди. Газета «Биробиджанер штерн» издается на языке идиш, а «Биробиджанская звезда» — на русском. Местное радио ведет ежедневные передачи на двух языках.

В 200 библиотеках области — большой выбор произведений классиков еврейской литературы. На книжных полках — творения классиков русской и мировой литературы.

На снимке: мемориал, посвященный героям, павшим в боях Великой Отечественной войны. Слева — памятник Герою Советского Союза И. Бумагину, повторившему подвиг Александра Матросова. Автор памятника — хабаровский скульптор Э. Д. Маловицкий.

газете отвечают

В № 161 «Ленинского знамени» была опубликована заметка М. Майбороды «Изрыли улицу». В ней говорилось о том, что НГДУ Мегионнефть еще в прошлом году при устранении аварии водовода посреди п. Ваты вырыло траншею, а вот зарыть ее забыло. Исполняющий обязанности начальника НГДУ С. В. Муравленко на запрос редакции ответил, что благоустройство поселка В а т ы восстановлено в сентябре.

ЭТА ПРЕДЪЮБИЛЕЙНАЯ ТРУДОВАЯ НЕДЕЛЯ ПОСВЯЩЕНА СОВЕТСКИМ УЧИТЕЛЯМ

Учить главному в жизни

Педагогическое воздействие учителя на ученика будет успешным в том случае, если оно исходит от образованного, идейно убежденного, политически зрелого человека. Только такой учитель завоюет авторитет у детей.

Им по праву может гордиться преподаватель нашей школы Нина Андреевна Богданова. За ее плечами шестнадцатилетний педагогический стаж — это годы поиска, труда и стараний, которые научили понимать ребячьи сердца.

Они такие ранимые, и нужно закалить их, научить детвору очень главному в жизни: отличать хорошее от плохого. Вот почему она старается не выпускать из поля зрения ни одну сторону ребячьей жизни, ни одну черточку. Оставишь ее без внимания сейчас — пожалеешь потом, позже. Вот и не жалеет на своих питомцев ни терпения, ни выдумки педагог Нина Андреевна Богданова. Работает она с полной отдачей.

Авторитет педагога находится в прямо пропорциональной зависимости от авторитета его воспитанников. Нина Андреевна требует от своих воспитанников такого же добросовестного отношения по всякому делу, большому и малому.

Учитель начальных классов закладывает фундамент для формирования личности. Нина Андреевна делает это добротно и честно.

Т. ГРИГОРЬЕВА,
учитель средней школы № 10.

Наши наставники

Незаметно пролетели девять лет веселой школьной жизни. Девять лет прошло с тех пор, как мы, сегодняшние десятиклассники, переступили впервые порог школы. Наступил последний год школьной жизни, пожалуй, самый трудный и ответственный. С первых дней ребята взялись за учебу и подготовку к сдаче государственных экзаменов. И помогают нам в этом наши добрые, чуткие наставники — учителя.

Сколько сил отдала нам первая учительница Ольга Дмитриевна Номоконова! Она научила нас писать, читать, быть чуткими и добрыми к своим товарищам и окружающим нас людям.

С четвертого класса нашим бессменным классным руководителем является Вера Васильевна Кадушникова. Шесть лет своей жизни отдала она нам. На ее глазах мы росли, взрослели. Она учила и учит нас жить. Немало мы ее огорчали своими двойками, ошибками. Вера Васильевна всегда сумеет разъяснить наши промахи, дать оценку поступку товарища, учит быть принципиальными.

Немало теплых и нежных телеграмм поступает в эти октябрьские дни в адрес наших учителей от студентов и рабочих, бывших учащихся нашей школы. И нам, десятиклассникам, хотелось поздравить с наступающим Днем учителя всех педагогов и пожелать им творческих взлетов, и личных успехов, и юного сердца во все времена.

Спасибо Вам, дорогие наши наставники!

И. ЧМЕЛЕВА,
ученица 10«а» класса средней школы № 4.

▲ ЛЮДИ РЕДКИХ ПРОФЕССИЙ

СОЗВУЧИЕ

СМОТРЮ на крепкие, подвижные пальцы, шлифующие ножом будущий муляж утки, думаю, быть бы этому человеку столяром - краснодеревщиком... Не отрываясь, бегаю глазами за мелькающими пальцами по клавишам баяна и нахожу: быть бы их хозяину незаурядным баянистом... Слушаю его рассказы о природе, полях и лугах алтайских и к мысли прихожу: отличным крестьянином был бы этот человек... Да, видно, судьба — распорядилась она Александром Георгиевичем Федоровым по-своему: настройщиком музыкальных инструментов сделала его. Вернее, подтолкнула а люди знающие научили, развили незаурядное дарование и дали наказ: возвращать больной музыке истинное звучание. Что он и делает более двадцати лет, десять из которых — в Нижневартовской школе искусств...

Гармонику он полюбил, когда мальчишкой впервые услышал ее единственную, в деревне родной, что затерялась в Новосибирской области. Было тяжелое военно-послевоенное время: пахал, сеял, убирал урожай, столярничал с отцом в колхозе, а чуть время выдавалось — «пиликал» на той единственной. Позже в армии, копил по грошу, однако к концу службы купил настоящий баян, выучился сам и не раз играл в рабочем клубе Новосибирска в ансамбле баянистов.

В Камне-на-Оби, в комбинате бытового обслуживания получил от директора наказ:

— Если играешь на балне, должен и настраивать его.

— Не знаю, — засомневался Федоров.

— Вот езжай в Барнаул и обратно не вертайся, пока настраивать баян не научишься. Народ требует.

Поехал, постиг, что и как надо, и пошла работа. Откуда-то из дальних и пыльных углов, чердаков и кладовок понатащили ему старожилы изъеденные жучками и временем гармонии.

— Ты, паря, того, — говорили старики, — хошь делай, хошь выкинь: все одно голоса нет.

Он принимал молча, забывая про время, еду и сон, работал: страстно хотелось вернуть жизнь этой рухляди, некогда веселившей душу людей. Строгал, клеил, красил, переклепывал голоса и басы, и когда отдавал хозяину в руки, тот удивлялся: «Моя ли?», осторожно одевал в ремень плечо, брал аккорды, чистые, звучные «Синее море, священный Байкал...», светлел лицом, тянулся, влажнея глазами, к мастеру, дрогнувшим голосом говорил: «Ну, паря, спасибо!»

И не было для Александра Федорова наградЫ больше и осязаемей, как эта благодарность кержака.

Кемеровская пианинная фабрика «Кузбасс». В числе тридцати Федоров приехал сюда учиться на настройщика. Экзамены выдержали пятнадцать мужчин. Он был среди них. Два с половиной года он познавал новую для себя профессию и не просто учился, но камертону выстраивать звуковые ряды, а быть и ремонтником, и слесарем, и столяром. Так что в конце учебы он мог сам сделать полностью музыкальный инструмент, было б из чего. А настройка по государственному стандарту: чтоб пять-шесть струн звучали как одна. Он постиг и это и единственный из выпускников получил четвертый разряд. Сегодня у него высший, шестой...

В Камне-на-Оби его хорошо знали и ценили: в музыкальной школе, детских садах, частных домах, райомах, деревнях и поселках и долго не хотели отпускать из КБО сюда, в Нижневартовск. Да и сейчас (десять лет прошло) пишут, приглашают на старое место.

— Что же, Александр Георгиевич? — спрашиваю.

— Тянет меня на Алтай, — говорит он, — а подумаю, сколько здесь труда и сил вложил, — жалко бросать...

ЧЕРНЫЕ курчавые волосы пересыпаны густой сединой. Боль в голосе, когда он говорит об открытой в морозную ночь створке окна в классе, где стоит инструмент. Гнев на лице и в словах, когда слышит, как нерадивые ученики, резвясь, барабанят по клавишам. «Это как по мне, — скажет он». Наверно, это так. Потому что все, что есть сегодня в школе искусств и в новой музыкальной школе: пианино, рояли, баяны, струнные, — ощупано, обласкано его чуткими руками, настроено на струны его души.

Было десять лет назад в старой музыкальной школе всего двадцать неухоженных, расстроенных инструментов, местами потрескавшихся, поржавевших. У Федорова была каморка, время и руки. И он дал музыке вторую жизнь. Сегодня инструментов в два раза больше, плюс до сотни баянов, десятки струнных. И в каждом из них надо что-то поправить. Вот почему в небольшую мастерскую школы искусств то и дело заглядывают преподаватели: «Александр Георгиевич, посмотри...» Нагрузка тройная, но что поделаешь — не может отказать, успокоиться, увидев больной инструмент.

Он привычным движением открывает крышку рояля, резко ударяет пальцем правой руки по клавишам, надевает на колок специальный ключ и, прильнув к инструменту, неуловимым движением левой руки, возможно на десятую долю градуса, поворачивает ключ. Струна, ослабевая или натягиваясь, выдает нужный звук. И так от одной к другой. Идут минуты, часы. Порой два, порой и все четыре, не разгибаясь и не садясь, отвлекаться — точность терять. Липнут ко лбу волосы, деревенеют ноги, тяжелеет рука, но — до конца, до того момента, когда все ноты зазвучат точно, мелодично, стройно. Потом улыбнется мимолетно и скажет весно: «Теперь порядок».

Много можно рассказать об этом человеке и его редкой профессии, главное в которой — высокая ответственность. Перед собой, перед теми девчонками и мальчишками — будущими музыкантами и преподавателями, что годами постигают таинства музыки. И никак нельзя этот дар природы — слух музыкальный — портить фальшивой нотой, так можно погубить и талант. Он это хорошо знает, чувствует душой и сердцем и делает все, чтобы в инструменте, отлаженном им, не звучало ни одной фальшивой ноты. В этом он весь к своему любимому делу, мастер - настройщик Александр Георгиевич Федоров.

И. РОМАНОВ.

«Белорусский» в российском Нечерноземье



Из Минска, Гродно, Борисова, Светлогорска, других городов Белоруссии приехали мелиораторы и строители в Псковскую область, чтобы построить здесь новый совхоз. В нескольких километрах от районного центра Пыталово растут поселок и корпуса производственной зоны совхоза «Белорусский». Он будет специализирован на выращивании нетелей для воспроизводства высокопродуктивного дойного стада соседних хозяйств, а также на семеноводстве трав.

На возведении совхоза, комплексное мелиоративное обустройство семи с лишним тысяч гектаров земель государство выделило 37 миллионов рублей.

Жилая зона и административно - культурный центр возводятся по проектам белорусских архитекторов. В новом поселке уже построено более семидесяти процентов жилья, торговый центр, детский сад.

На стройках и в строительстве совхоза участвуют посланцы многих городов Белоруссии; заготовка сена на полях «Белорусского».

(Фотохроника ТАСС)

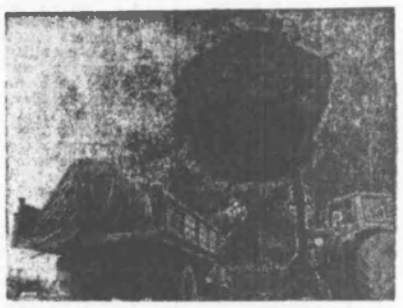

СВЕЖИЕ ФРУКТЫ ДЕТЯМ

Выполняя решение партийного собрания о реализации Продовольственной программы, коллектив треста Нижневартовскстроймеханизация ежедневно оказывает помощь более ста нефтяников в разгрузке вагонов с овощами и фруктами. Выгружено и заложено в хранилища 400 тонн картофеля и овощей из 500 тонн по плану.

23 сентября коллектив треста выгрузил два вагона яблок и вагон картофеля. Хорошо потрудились в этот день работники ремонтно-механических мастерских, возглавляемые А. Р. Лапиным.

Е. ГУРЕЕВ.

Зовет Тобольск студенческий

Тобольск славится не только своим кремлем на Иртышском взгорье, старейшим в Сибири театром. Известен он также педагогическим институтом, названным в 1969 году именем знаменитого земляка Д. И. Менделеева. В нем учились или учатся сейчас коренные жители Ямала и Ханты-Мансийского округа.

Молодой Нижневартовск дал старинному Тобольску новые силы, оба города, можно сказать, сроднились общей судьбой последних лет. Большая химия уже сыграла в этом свою роль и, конечно, скажет о себе еще. Среди «менделеевцев», как называют себя студенты и преподаватели института, немало нижневартовцев, которые учились в Тобольске, и стали теперь уже кандидатами наук, незаменимыми сотрудниками института.

Сорокалетие ТПИ им. Д. И. Менделеева (22 декабря 1979 года) совпало с вводом в действие нового четырехэтажного учебного корпуса, оснащенного новейшим оборудованием для современной кабинетной системы. Чуть раньше, в сентябре того же года, открылся новый факультет истории и обществоведения (с дополнительной специальностью на дневном отделении «Английский язык»). А в истекшем сентябре впервые распахнул двери факультет химии и биологии. Наряду с двумя прежними факультетами — литературы и русского языка, физики и математики — институт будет принимать зимние семестровые экзамены и зачеты уже на четырех своих отделениях.

Подготовительному отделению заочного обучения отводится особая роль. Сюда принимаются все, у кого есть один год производственного стажа и огромное желание учиться. Подробнее об этом можно узнать, встретившись на собеседовании с одним из преподавателей института по адресу: Нижневартовск, ул. Ленина, 5 «а», УКП ТИИ, 5-й этаж, к. 517, 1 октября с 19 до 21 часа.

В. БАНИН,
старший преподаватель Тобольского государственного педагогического института им. Д. И. Менделеева.

наш город — наша забота

ПЯТНИЦА — ДЕНЬ ОСОБЫЙ

Работники треста «Площадки» Пермснефтестроя дружно откликнулись на инициативу Нижневартовского городского Совета народных депутатов о проведении месячника по благоустройству и озеленению города.

В подшефном одиннадцатом микрорайоне каждую пятницу они наводили порядок. Люди заботятся о красоте домов. Сделано уже немало: завезли и распланировали торф, покрасили бордюры, высажены деревья, выложены клумбы из кирпича.

Л. ШЕСТАКОВА,
инженер по подготовке кадров.

ВОСКРЕСНИК В МИКРОРАЙОНЕ

Около четырехсот человек из пяти подразделений объединения Нижневартовскстрой вышли на воскресник по благоустройству четырнадцатого микрорайона.

Особенно отличились труженики Нижневартовскспецстроя и треста «Площадки» № 3. Тон задавали рабочие, инженерно-технические работники и служащие первого и второго специализированных строительных управлений, управления механизированных работ, шестой автобазы. В ходе воскресника завезено около 700 тонн торфа, 1000 кубометров грунта, высажено свыше 1000 саженцев.

П. НИКОЛАЕВА.



УКРАИНСКАЯ ССР.

Самодеятельные артисты Дома культуры города Косова Ивано-Франковской области ковровщица Мария Самарец и шофер Роман Кучеров. В их репертуаре русские, украинские, венгерские, польские народные песни.

Фотохроника ТАСС.

Спорт

ПРИГЛАШАЕМ ЛЮБИТЕЛЕЙ БЕГА

В сентябре 1980 года в тресте Нижневартовскнефтестрой был издан приказ-постановление о проведении лично - командного тридцатикилометрового пробега «Золотая осень», посвященного Дню Конституции. Маршрут проходил от первой скважины на Самотлорском месторождении до памятника воинам - нижневартовцам, погибшим в Великой Отечественной войне.

После первого пробега было решено сделать соревнования традиционными.

Физкультурников поддержали администрация, общественные организации треста.

В первом пробеге приняло участие 13 любителей бега. На старты второго вышло 24 физкультурника.

3 октября этого года будет проводиться очередной пробег. Приглашаем на старт всех любителей бега, имеющих разрешение врача на участие в соревнованиях. Победителей и участников ждут призы, сувениры.

Напоминаем, что итоги в личном зачете будут проводиться по трем возрастным группам: до 30 лет, от 30 до 40 и старше сорока лет.

Н. КУЗЬМЕНКО,
заместитель председателя оргкомитета «Золотая осень», секретарь комитета комсомола треста.

БУДУЩИЕ ХОЗЯЕВА ЗЕМЛИ

Любовь к труду — со школьных лет

Старшеклассники Большеврудской средней школы выступили соавторами ученых Ленинградского научно - исследовательского агрофизического института, завершивших исследования по повышению урожайности брюквы. Ребята провели на своем опытном поле необходимые эксперименты, совершив весь комплекс агротехнических работ — от вспашки до уборки урожая. Доверить школьникам ответственное дело у ученых были все основания: ученическая производственная бригада уже несколько лет является надежным помощником коллектива местного совхоза «Сяглицы».

Ежегодно хозяйство выделяет своим подшефным шестьдесят гектаров земли, необходимую технику, удобрения, семена. Совхозные специалисты составляют технологические карты работ на полях. Успешно справляться с обязанностями земледельцев помогают школьникам прочные знания, которые они получают в течение учебного года.

А начинается знакомство с сельскими профессиями еще в младших классах. Ученики работают в цветниках, выращивают на школьном приусадебном участке овощи. Трудовое обучение ведется по экспериментальной программе: с четвертого класса ребята изучают земледельческую технику. Занятия проводят с ними лучшие работники совхоза, главные специалисты. Вся работа по профессиональной ориентации строится на основе перспективного плана, который утверждается на совместном партийном собрании педагогов и совхозных коммунистов.

М. МИХАЛЬЧЕНКО,
корр. ТАСС.

ЧЕЛОВЕК И ЗАКОН

МОЛОДОЙ СПЕЦИАЛИСТ

В народное хозяйство вливается большая группа молодежи, окончившая недавно дневные высшие и средние специальные учебные заведения. Юноши и девушки, входящие в эту группу, три года будут считаться молодыми специалистами. В течение этого времени они должны работать там, куда направлены комиссией по персональному распределению.

Основанием для заключения трудового договора между молодым специалистом и администрацией предприятия является удостоверение о направлении на работу.

В тех случаях, когда молодой специалист не может быть использован на предприятии, куда его направили по распределению, министерство, в ведении которого находится соответствующее предприятие, обязано предоставить ему в своей системе другую работу. Если и это невозможно, то молодого специалиста с его согласия направляют в порядке перевода на работу в систему другого министерства. Аналогичный порядок действует и в тех случаях, когда предприятие не обеспечивает выполнение условий трудового договора, содержащихся в удостоверении о направлении на работу.

В обязательный трехлетний срок работы по персональному распределению входит время пребывания в Вооруженных Силах СССР, стажировки и отпуска по уходу за ребенком в возрасте до одного года (или полутора лет).

Если у молодого специалиста время работы после окончания учебного заведения и прохождения военной службы будет менее трех лет, то после увольнения в запас он обязан вернуться на то предприятие, куда его распределили. При этом за три месяца до увольнения в запас необходимо в письменном виде сообщить соответствующему министерству о сроке окончания службы. Министерство, в свою очередь, в 15-дневный срок решает вопрос о предоставлении заявителю работы в должности не ниже до призыва на военную службу. В таких случаях по месту службы молодого специалиста высылается удостоверение о направлении на работу.

Когда молодые специалисты проходят военную службу на офицерских должностях, то после ее окончания им предоставляется возможность трудоустройства по своему усмотрению.

Окончившим учебное заведение предоставляется месячный отпуск. При этом, если молодой специалист получал стипендию, то ему за время отпуска выплачивается пособие за счет предприятия, куда он направлен. Размер пособия равен одной месячной стипендии. Лицам, которые трудоустраиваются сами, такое пособие, как правило, не выплачивается.

Молодым специалистам, которые не смогли начать работу из-за призыва на военную службу, выплачивается выходное пособие в размере половины месячной стипендии. Однако эта норма действует лишь в случае, если молодой специалист получал стипендию на момент окончания учебного заведения.

Лица, окончившие высшие учебные заведения, проходят по месту распределения стажировку сроком до одного года с выполнением своих должностных обязанностей. За работную плату они получают согласно штатному расписанию. При самостоятельном трудоустройстве стажировка организуется на общих основаниях. Если молодой специалист из-за службы в армии или по какой-либо другой причине не прошел стажировку сразу, он проходит ее при поступлении на работу по специальности в течение первого года трудовой деятельности. В то же время выпускники медицинских и некоторых других институтов освобождаются от стажировки.

Молодым специалистам не устанавливаются испытания с целью проверки их соответствия поручаемой работе. Их нельзя перемещать на работы, не связанные с полученной специальностью. В течение трех лет они не подлежат аттестации и не могут быть уволены без разрешения министерства, которому подчинено данное предприятие. Увольнение без такого согласования можно лишь при переходе на выборную работу и в некоторых других случаях.

Если молодой специалист заболел, не начав еще трудиться, то пособие по временной нетрудоспособности выдается, начиная со дня, назначенного для явки на работу. Такой же порядок действует при предоставлении отпуска по беременности и родам. Размер пособия определяется на общих основаниях, а выплачивается оно по месту работы.

В. МАКСИМОВ,
юрист (ТАСС).

Редактор
Б. Н. СЫРПИН.

Наш адрес: 626440, г. Нижневартовск, ул. Менделеева, 11 (1-й микрорайон).

ТЕЛЕФОНЫ РЕДАКЦИИ: редактор — 2-21-63, заместитель редактора и промышленный отдел — 7-29-82, 2-32-09, ответственный секретарь — 7-88-50; отдел партийной жизни — 7-29-87, 2-30-56; отдел информации — 7-29-40, 2-31-96, 6-15-27; отдел писем — 2-33-46; отдел иллюстраций и фотолаборатория — 2-30-56. ТЕЛЕФОНЫ ТИПОГРАФИИ: директор — 2-24-73, 7-27-19; через «Строитель» — 6-19-12; бухгалтерия — 2-32-07.

Нижневартовская типография управления издательств, полиграфии и книжной торговли Тюменского облисполкома. Заказ № 190891, объем 1 п. л., тир. 27000

ПРОЛЕТАРИИ ВСЕХ СТРАН, СОЕДИНЯЙТЕСЬ!

ЛЕНИНСКОЕ ЗНАМЯ

ОРГАН НИЖНЕВАРТОВСКОГО ГОРКОМА КПСС, ГОРОДСКОГО И РАЙОННОГО СОВЕТОВ НАРОДНЫХ ДЕПУТАТОВ ТЮМЕНСКОЙ ОБЛАСТИ

Издается с 4 сентября 1941 года ▲ № 195 (5435) ▲ СУББОТА, 2 октября 1982 года ▲ Газета выходит ежедневно, кроме воскресенья и понедельника ▲ Цена 2 коп.

3 ОИТЯБРЯ — ДЕНЬ УЧИТЕЛЯ

Труд, нужный всем



ЕЖЕГОДНО в первое воскресенье октября советская страна отмечает День учителя, чествует педагога, благодарный труд которого нужен всем.

В нынешнем году этот праздник отмечается в атмосфере особо торжественной приподнятости. Весь советский народ, все прогрессивное человечество будут отмечать 60-летие образования СССР. Духом творческих исканий наполнена сейчас жизнь учительства, его труд характеризуется высоким накалом, полной отдачей сил, знаний, опыта.

Каждый раз с волнением мы называем имена тех, кто большую часть своей жизни или половину ее посвятил детям. А потому первые слова наших поздравлений и благодарности ветеранам, людям, чей опыт бережно перенимает новое поколение педагогов: Вере Матвеевне Винокуровой, находящейся уже на заслуженном отдыхе, но ведущей неутомимую общественную деятельность, почетному просвещенцу нашего города, Антонине Петровне Сущей — кавалеру ордена «Знак Почета», Вере Евгеньевне Суловой — директору средней школы № 7, депутату городского Совета народных депутатов. Вере Ивановне Кирличниковой и Любови Максимовне Арзамасцевой — директорам средних школ № 5 и № 11, Лидии Дмитриевне Старостиной и Михаилу Христофоровичу Пак — учителям химии и математики средних школ № 1 и № 2, и многим, многим другим.

Сейчас в школах города, как и всей страны, идет смена поколений, приходит молодое пополнение преподавателей, обогащенных знаниями последних достижений науки. Под руководством опытных наставников они быстро проходят путь совершенствования, приобретают свою индивидуальность. Их стаж учительской работы не достиг еще и пятнадцати лет, но они уже авторитетны, уважаемы детьми, родителями, коллективом. Это Ирина Ивановна Пинаева из четвертой, Светлана Владимировна Крышева из первой, Алла Павловна Тарасова из второй, Надежда Александровна Чеокашина из седьмой, Валентина Владимировна Быцкевич из восьмой, Альбина Герасимовна Плашинова из одиннадцатой, Галина Александровна Колотилова из тринадцатой школ и другие.

Не будет преувеличением сказать, что большая доля ответственности за воспитание гражданина лежит и на школьном библиотекаре. С его помощью через книгу учащихся формируются высокие нравственные идеалы, активная жизненная позиция, идет приобщение к общественно полезной деятельности.

Сегодня библиотекарь — это еще и педагог, вдумчивый и много знающий, могущий ответить через книгу на любой вопрос учебника. Именно такими и являются Клара Никитична Балина, признанная лучшим библиотекарем округа, Августа Григорьевна Поспелова, Алла Григорьевна Черевань.

Все большее значение в подготовке молодого поколения к жизни, труду приобретает в нашей стране дошкольное воспитание. Дошкольная педагогика не менее сложна, чем педагогика школьная. И с нею успешно справляются наши замечательные воспитатели малышей, руководители детских садов Тамара Ильинична Бурмистрова, Валентина Александровна Герасименко, Алла Семеновна Метелица, Руфина Хасановна Волкова, Галина Михайловна Кокулова.

На высоком методическом уровне проводят работу воспитатели Эмилия Таировна Ишмуратова — из детсада второго, Александра Егоровна Крыкова из двадцать третьего, Мария Федоровна Бережная из одиннадцатого детских садов. Они дарят малышам радость детства, тепло и ласку души.

Вопрос о школе всегда был и остается вопросом о нашем движении вперед. После того, как взят такой важный рубеж — запершен переход ко всеобщему среднему, главное состоит в том, чтобы повысить качество обучения, трудового и нравственного воспитания, укрепить связь обучения с жизнью, улучшить подготовку школьников к общественно полезному труду.

Нет сомнения в том, что наши учителя решат все поставленные перед ними задачи и придут к 60-летию образования СССР с новыми успехами в деле обучения и воспитания молодежи.

Л. МАЦАЕВА,
заведующая методкабинетом горОНО.

Товарищ политшкола

Четвертого октября начинается новый учебный год в системе комсомольского политического просвещения. О том, как подготовился к нему самый крупный в городе комитет ВЛКСМ — объединения Нижневартовскнефтегаз, наш корреспондент Н. ПРОХОРОВА попросила рассказать заместителя секретаря комитета Л. БОГОДЕЛОВУ.

— Готовиться к новому учебному году мы начали еще в летний период. Скомплектовали 160 комсомольских политшкол, на двадцать шесть больше, чем в прошлом году, в которых будут обучаться более пяти тысяч молодых нефтяников. Возглавят их коммунисты и кандидаты в члены КПСС.

Большинство пропагандистов — специалисты с высшим образованием, руководители производственных подразделений. Многие из них имеют трех-двухлетний пропагандистский стаж.

— **Конечно, образованность, знания пропагандиста — факторы важные, но практика показывает, что даже опытным пропагандистам необходимы постоянная поддержка и забота комсомольских комитетов.**

— С этим нельзя не согласиться. Поэтому нынче первые при всех крупных комитетах ВЛКСМ подразделений объединения мы создали методические советы, основная цель которых — помогать пропагандистам в организации занятий. Объединять их будет методсовет при комитете комсомола объединения.

Кроме того, во всех наших комитетах будут оформлены экраны проведения занятий в политшколах. Это позволит комитетам четче контролировать политучебу молодежи, оперативней принимать меры там, где допущены срывы занятий. В помощь пропагандистам, как и в прошлом году, будет работать постоянно действующий семинар.

В первом вышкомонтажном управлении и НГДУ Нижневартовскнефть на базе лучших мы открываем нынче две опорные комсомольские политшколы, на открытых занятиях которых пропагандисты также смогут поучиться работе с молодежной аудиторией, получить дополнительные знания по той или иной теме, изучаемой в политкружках.

Шире думаем практиковать на заседаниях комитетов и отчеты пропагандистов о своей работе.

— **Большая часть молодежи объединения трудится на отдаленных месторождениях, живет в вахтовых поселках. Вести политучебу там сложно и особенно необходимо...**

— Безусловно. И комитет объединения с особой заботой отнесся к комплектованию политшкол в вахтовых поселках. Их создано нынче 24. Серьезная заслуга в том комитетов комсомола Урьевнефть, Варьеганнефть, Варьеганского управления буровых работ. К сожалению, этого нельзя сказать о комитете ВЛКСМ НГДУ Покачевнефть, который создал у себя всего одну комсомольскую политшколу, хотя в управлении работают около пятисот молодых рабочих. Равнодушно отнеслись к этому вопросу партийный комитет и администрация Покачевнефти, несмотря на то, что комитет ВЛКСМ объединения неоднократно обращался к ним за помощью.

Для пропагандистов, возглавляющих школы в вахтовых поселках, будут постоянно проводиться выездные семинары, постараемся лучше снабжать их необходимой литературой, хотя для нас это очень сложно. Литературы, технических средств пока не хватает нашим политкружкам, и тут нам необходима серьезная помощь городского комитета комсомола.

ГОРОДСКАЯ ХРОНИКА

ИНТЕРЕСНАЯ ВСТРЕЧА

Деятели искусства — не редкие гости Нижневартовска. Недавно в городе побывал режиссер киностудии им. А. Довженко М. Ф. Крюков. Он встретился с инженерно-техническими работниками объединения Нижневартовскстрой.

Киевский гость интересно рассказывал о волшебном мире кино, его истории, сегодняшнем дне. Любопытно было узнать и о тайнах киносъемки, к примеру, как снимаются пожары, стихийные бедствия, особо сложные трюки.

Н. ЗАЯЦЕВА

ВКЛЮЧАЙТЕ ПРОГРАММУ «МАЯК»

До сих пор абоненты городской радиотрансляционной сети имели возможность слушать только первую программу Всесоюзного радио. Теперь у них появился выбор. Связисты Нижневартовска завершили работу по монтажу оборудования для двухпрограммного вещания. Владельцы трехпрограммных динамиков могут в любое время включить передачи радиостанции «Маяк». Хороший подарок горожанам, особенно любителям легкой музыки, спорта.

С. БОРИСОВ

ТОВАРЫ ДЛЯ ДОМА

В шестом микрорайоне открылся еще один магазин. В нем можно приобрести много нужных товаров для дома, для семьи, посуду, электробытовые приборы, мыло, стиральные порошки.

А. НИКОЛАЕВ

ЗАВТРА ГОРОДА МЕГИОНА — В СЕГОДНЯШНЕМ ДНЕ

(СО ВТОРОЙ СЕССИИ МЕГИОНСКОГО ГОРОДСКОГО СОВЕТА НАРОДНЫХ ДЕПУТАТОВ XVIII СОЗЫВА)

Не первый раз приезжаю в [illegible] возвращаюсь в Мегионгород с чувством [illegible] чувствуешь, сразу, в [illegible] Самолета выходит [illegible] ставить на [illegible] за стенами [illegible] ства [illegible] быта [illegible] учесть, мы [illegible] Сидишь в [illegible] особенно от тех [illegible] благ, которые все имеет в сегодняшнем Мегионе.

Тот и тему на состоявшейся второй сессии Мегионского городского Совета народных депутатов XVIII созыва в докладе депутата председателя исполкома Ю. С. Ярошенко, и в выступлениях депутатов очень выпукло и остро были вскрыты беды молодого города, который в свете соответствующих постановлений партии и правительства, обкома КПСС и облисполкома, местных партийных и советских органов должен застраиваться и развиваться комплексно. То есть иметь тот необходимый уровень жилых, социальных, культурно-бытовых и коммунальных услуг, которые имеют нормально развивающиеся в стране города и поселки.

Стоит подчеркнуть: за два последних года — в период между XVII и XVIII сессиями горсовета — в Мегионе заметен определенный сдвиг по комплексной застройке города. Введены в строй действующих больничный комплекс, торговый центр, баня, два детских сада, холодильник на 750 тонн, склады продтоваров, первая очередь канализационно-очистных сооружений. Построены аптека, авто- и железнодорожный вокзалы, книжный магазин, касса Аэрофлота; введено в эксплуатацию 18,7 тысячи квадратных метров жилья, ряд жизненно важных объектов социального и культурного назначения. И самое главное — определен единый заказчик и подрядчики, определены конкретные объемы и сроки выполнения работ по комплексной застройке Мегиона.

— Вместе с тем, — подчеркнул депутат Ю. С. Ярошенко, — до сих пор образования города его строительство велось без утвержденного генерального плана, что привело к диспропорции между промышленным и гражданским строительством. Потому на сегодня мы имеем обеспеченность по школам — на 50, детсадам — 31, Домам культуры — 50 больничными койками — 61 процент. Обеспеченность аптекой поликлинической сетью, аптеками, магазинами, столовыми, бытовыми услугами не превышает 67 процентов от нормы.

В чем здесь причина? Не мало, перешедших на эти два года и не решенных главное в том, что подразделения Главтюменьгеологии, Главтюменьнефтегаза, Главнефтепровода, размещая в Мегионе все новые и новые промышленные здания и сооружения, наращивая мощности, практически не использовали капитальные вложения в строительство объектов жилья и соцкультбыта. Неоправданно растягивали нормативы ввода этих объектов в строй.

Например, больничный комплекс возводился пять лет. Аптека — четыре года. Очистные сооружения — семь лет. В 1978 году должна была вступить АТС на 1500 номеров — не построена до сих пор. А три предприятия связи: «Минсвязь», «Строитель», «НГДУ» имеют маломощные производственные базы. Продолжается практика досрочной сдачи объектов, что ведет к долговременному устранению недоделок (больничный комплекс, касса Аэрофлота, дорога по улице Нефтяников, жилой дом медиков, общежитие на 500 мест и т. д.). А неплановая застройка территории балками и вагончиками выросла в своеобразный городок, насчитывающий около тысячи таких сооружений, практически не имеющих современных условий быта.

— Партия и правительство, — отметил Ю. С. Ярошенко, — пошли нам навстречу, выделив большие ассигнования на нужды города. И сегодня становится ясно, что очень нужные стране средства мы не используем для нас же самих.

Можно спросить: «А где был исполком?» Работали, конечно, в силу своих возможностей и полномочий. Доходили в своих решениях, письмах и запросах до вышестоящих инстанций. Однако на местах, от непосредственных руководителей — исполкомов, больше было и есть согласований, чем дела.

— Под угрозой срыва план 1982 года по вводу в действие объектов жилья, соцкультбыта и общегородского назначения, — сказал в своем выступлении депутат Л. Б. Гринфельд, управляющий отделением Стройбанка. — Отметим: заказчики НГДУ Мегионнефть и Мегионнефтегазгеология неудовлетворительно обеспечивают стройки города в полном объеме проектно-сметной документацией. В настоящий момент не оформлено или недооформлено финансирование по 20 из 46 городских объектов. Это прямое нарушение финансовой дисциплины, нанесение материального ущерба подрядчикам. Под угрозой срыва план ввода детских садов, школы, жилья, а руководство трестов Мегионнефтепромстроя и Мегионнефтестроя (управляющие Н. А. Веселой и В. И. Андросов) продолжают распыление средств на непусковых и неплановых объектах.

Слушаем выступление начальника управления Мегионнефть, депутата 44 И. Рыпкового и удивляемся: окс этого управления, как говорится, погряз в долгах по проектам, сметам и т. д., а виноват... подрядчик. Проконстатировал тов. Рыпковой факты: выполняют задания по строительству жилья и соцкультбыта тресты Мегионнефтепромстрой, Самотлортрубопроводстрой, Нижневартовскдорстрой и Нижневартовскжилстрой соответственно на 19,1; 12,9; 93,1; 35,9 процента. Особенно достается тресту Самотлортрубопроводстрой. Еще бы! На года в год АТС на 3000 номеров и прачечную заказчик планирует, а подрядчик не строит. Оказывается, как явствует из выступления управляющего трестом Самотлортрубопроводстрой П. Н. Пачганова, на той же самой АТС есть нерешенные вопросы с проектной документацией, оборудованием. Как же строить наобум? Это один пример. Таких десятки и у другого заказчика — объединения Мегионнефтегазгеология.

Валить же с «больной головы на здоровую» не более, как проявлять свою некомпетентность, умышленно введя в заблуждение людей. В итоге — страдает дело, страдают жители. Поэтому в выступлениях депутатов плотника Н. Н. Гуоарева, машиниста тепловоза Ф. Н. Назаренко была высказана справедливая критика в адрес хозяйственных руководителей промышленных и строительных организаций Мегиона: безответственно подходите, товарищи, к нуждам рабочих, их семей, к условиям жилья, быта, отдыха. Из поселка Зеленого не на чем добираться до города, часты перебои с обеспечением продуктов в городе, нет транспорта для доставки детей в школы и обратно, нет или не работает сеть радиофикации.

Создается впечатление: куда ни впикни, везде свои проблемы, везде отговорки, и как бы виновных нет. Они есть — к примеру, авторы плохо сделанного больничного комплекса и дома медиков. С болью в голосе говорила депутат медсестра Н. П. Ковалева, как больным приходится передвигать койки — в худую крышу течет дождевая вода. Такие же крыши в хирургическом, родильном; в палатах холодно. Нет канализации в жилом доме медиков, тепла. Пищу готовят на электроплитках...

Да разве при этих и подобных фактах есть время для приприятельства, поиска «крайнего», безответственным обещаниям и заверениям!

Правильно подчеркнула депутат Л. А. Золина, секретарь Нижневартовского горкома КПСС, что хозяйственные руководители, закрываясь производственным планом, забывают, что нужды людей должны быть всегда на первом плане. Этот вывод еще раз высказал на недавних торжествах в Баку Генеральный секретарь ЦК КПСС, Председатель Президиума Верховного Совета СССР Л. И. Брежнев. И этой установкой мы обязаны пользоваться как непреложным руководством к действию постоянно.

Высказывая критику в адрес Мегионского исполкома, тов. Золина указала, что он проявляет зачастую лояльность, нерешителен в тех вопросах, где следует употреблять власть.

Бед и забот у молодого города конечно, немало. И чтобы они резко уменьшались, надо идти по единственно правильному пути: работать всем руководителям — заказчикам, подрядчикам, субподрядчикам — в едином ключе, дружно, под координирующим началом созданного на сессии градостроительного совета, при строгом плановом распределении капитальных затрат, предусмотренных на комплексное развитие Мегиона.

И обязательно: не оттягивая на потом, приложить все силы, знания и опыт на безусловное выполнение отмеченных на сессии недостатков, государственный подход к нуждам города и его жителей. Потому что завтра Мегиона — в сегодняшнем дне.

В своем решении вторая сессия горсовета наметила ряд ответственных мер, направленных на дальнейшую реализацию в этой пятилетке указаний партии и правительства по комплексной застройке городов и поселков Западно-Сибирского комплекса.

Н. РОМАНОВ.

В СЕМЬЕ БРАТСКОЙ, ДРУЖНОЙ

УКРАИНСКАЯ ССР





Каждые полторы минуты со сборочного конвейера завода «Коммунар» производственного объединения «АвтоЗАЗ» в Запорожье сходит автомобиль [illegible] 968 М».



Ежесуточно новая шахта «Комсомолец Донбасса» Донецкой области выдает 3600 тонн угля. В забоях действуют высокомеханизированные комплексы, значительно облегчающие труд шахтеров. Здесь широко применяется и вычислительная техника, управляющая технологическими процессами.

На снимке: передовое молодежное звено Владимира Чухубова (в центре) перед спуском в забой.



Первенец первой пятилетки Днепровская гидроэлектростанция имени В. И. Ленина в Запорожье. (ТАСС).

ЗАДАЧА У НАС ОБЩАЯ

На днях в парторганизации железнодорожных станций Нижневартовск-1, Нижневартовск-2 прошло отчетно-выборное собрание. Коммунисты самокритично, принципиально подвели итоги своей работы.

Собрание проходило в горячую пору массового поступления на станции картофеля, овощей, фруктов. Ежедневно прибывает вагонов вдвое больше обычного; обрабатывать их не успевают. Естественно, железнодорожники не могут быть в стороне от общегородских забот, стараются максимально ускорить подачу подвижного состава к складам, фронтам выгрузки, своевременно убрать освободившиеся вагоны. На всех участках мы закрепили ответственных коммунистов, установили круглосуточное их дежурство. Перед каждой сменой с рабочими проводятся беседы, инструктирования. Задача у нас одна — обеспечивать тесный контакт с работниками урса и орсов, ускорять подачу грузов, уборку порожняка.

С. ВАСИЛЬЕВ,
секретарь парткома.

ЗАВТРА — ДЕНЬ УЧИТЕЛЯ

Андрей ДЕМЕНТЬЕВ

Не смейте забывать учителей...

Не смейте забывать учителей.
Они о вас тревожатся и помнят.
И в тишине задумавшихся комнат
Ждут наших возвращений и вестей.

Им не хватает этих встреч нечастых.
И сколько бы ни миновало лет,
Слагается учительское счастье
Из наших ученических побед.

А мы порой так равнодушны к ним:
Под Новый год не шлем им поздравлений
И в суете иль повседневности дней
Не пишем, не заходим, не звоним.

Не смейте забывать учителей,
Ведь лучшее все в нас —
От их усилий.
Учителями славится Россия.
Ученики приносят славу ей.
Не смейте забывать учителей.

ВЕЛИКАЯ ТРУЖЕНИЦА

МНОГО прекрасных, знающих и любящих свое дело учителей работает в нашей школе. Это прежде всего В. Г. Черепанова, Т. В. Лукащук, Ю. Ф. Андрусов, Г. И. Зуморина, В. Ф. Скиндин, В. И. Ромина и другие. Среди них и Раиса Федоровна Халюкова — учитель начальных классов, отличник народного просвещения.

В основе успеха Р. Ф. Халюковой лежат многие слагаемые. Но главные из них — личность педагога, высокий уровень образованности, требовательность к себе. Раиса Федоровна стремится к тому, чтобы ее уроки были новыми и по форме, и по содержанию.

— А новое содержание образования и воспитания, — говорит она, — требует серьезных изменений в организации труда и учителя, и учащихся, требует таких методов и приемов обучения, которые развивали бы у ребят самостоятельность и активность мысли, творческую инициативу, вооружали бы их практическими умениями и навыками.

Так, для решения одной из основных задач — развития речи младшеклассников в кабинете имеются диафильмы и диапозитивы, карточки с вопросами, памятки по совершенствованию написанного. Дети Раисы Федоровны очень хорошо читают, сочиняют небольшие сказки, составляют пословицы, загадки.

Учительница много работает над нравственным воспитанием детей, приобщает их к великому ленинскому наследию: на уроках и на внеклассных занятиях много рассказывает о жизни и деятельности В. И. Ленина и его соратниках. Затаив дыхание, слушают ребята о человеке, жизнь которого — подвиг.

Р. Ф. Халюкова — великая труженица. В этом убеждаются все те, кому довелось бывать на ее уроках, общаться с ней. Труд, помноженный на призвание, — результат ее успеха.

Добрая, щедрая, Раиса Федоровна охотно делится своими знаниями и опытом с коллективами, часто дает открытые уроки. Она — член методического совета горона, руководитель клуба «Молодой учитель», пропагандист, наставник — много больших и малых поручений у нее.

И это, наверное, талант, если твоего душевного тепла хватает для того, чтобы поддержать другого человека в трудную минуту, помочь, если он нуждается в помощи, чтобы заботиться о чужом ребенке, как о своем, и при этом быть неизменно жизнерадостной так, что всем, кто рядом, становится хорошо.

...Раиса Федоровна входит в класс. Десятки пар глаз устремляются на нее с любопытством и ожиданием: сейчас снова будут раскрываться перед ними тайны природы, красота и сила родного слова.

Т. ЕНБАЕВА,
школа № 8.

ПУТЬ К РЕБЯТАМ

У каждого педагога — свой путь к ребятам, каждый по-своему завоевывает их доверие. А без этого невозможно обучение детей, тем более воспитание. Мы, родители второго «б» класса двенадцатой школы, считаем, что нам и нашим детям крепко повезло: для нашей учительницы Любови Алексеевны Костылевой каждый ученик прежде всего — личность. А она требует понимания и уважения к себе.

Как волновались мы, переживали год назад, когда отдавали своих детей в первый класс. Мы сами как первоклассники не знали, с чего начать, как лучше помочь своим детям. Но вот начался трудный для нас год, и наши опасения исчезли. Весь сентябрь каждую субботу мы приходили на консультации. Любовь Алексеевна отвечала на все интересующие нас вопросы, давала своевременные умные советы, рекомендации.

Самое главное — учительница знает все положительные и отрицательные стороны каждого ребенка, верит в лучшее в нем, на каждого ведет личный дневник. Да и мы, родители, стараемся откликнуться на любую просьбу Любови Алексеевны. Все вместе мы оборудовали кабинет для наших детей. Не зря занял он первое место в округе.

На родительские собрания, конференции, встречи в нашем классе приходят все родители. Да и как на них не прийти, если знаешь, что это не просто дежурное мероприятие ради галочки, что там узнаешь, увидишь нового.

Собрания, встречи всегда проходят интересно. Нам всем до сих пор вспоминается родительская конференция совместно с детьми, которая прошла в конце учебного года. Подводились на ней итоги всей работы в классе, итоги конкурса «Вместе с мамой, вместе с папой». И здесь Любовь Алексеевна опять нашла ключ к каждому ребенку, не забыла дать ему напутствие, поблагодарить за окончание первого класса.

Для нее ученик — прежде всего пусть маленький, но человек. Мы, родители, это очень ценим, а наши дети пусть не осознают, но понимают это тоже.

Родители второго «б» класса
школы № 12.

△

ДРУГ И НАСТАВНИК

Евгения Часовникова на вступительных экзаменах в Новосибирский электротехнический институт спросили, в какой школе он учился. Абитуриент показал незаурядные способности, глубокое знание математики, и преподаватели были удивлены, услышав ответ: «Учился в селе Порывано Восточно-Казахстанской области».

Обычная сельская школа. В этой школе четырнадцать лет преподавала математику Любовь Ивановна Кисляк. Женя был одним из многих любимых ею учеников. А сколько их всего за четырнадцать лет! Ее выпускники стали архитекторами, строителями, врачами. И передала им эта хрупкая женщина не только любовь к математике, но и свою доброту, внутреннюю силу, требовательность, трудолюбие. Как когда-то передала все это ей ее учительница — Мария Петровна Сизова, заменившая Любе мать.

Детство и юность Любови Ивановны совпали с военными и послевоенными годами. Отец вернулся с фронта без руки, весь израненный. Немного пожил он, а в семье трое детей. Не надолго хватило и слабых маминых сил. Когда Люба училась в седьмом классе, умерла от страшной и безнадежной болезни и мама. И если бы не Мария Петровна Сизова, классный руководитель Любы, неизвестно, как бы сложились ее судьба.

Вот так и не рвется ниточка доброты, передаваемой от человека к человеку, от поколения к поколению.

В Нижневартовской вечерней средней школе № 1 Любовь Ивановна работает шестой год. За это время завоевала авторитет среди учителей и учащихся. Нередко при поступлении в школу рабочие просят записать в класс, где математику преподает Любовь Ивановна. Они уже слышали о ней от своих товарищей по работе, ранее учившихся в вечерней школе. За пять лет многие выпускники ее поступили в высшие и средние учебные заведения. Но и те, кто пока не решается продолжить учебу, полны благодарности к учительнице, сумевшей убедить в необходимости получения среднего образования.

Для своих учеников Любовь Ивановна не только преподаватель, но и добрый друг, наставник.

Общение учителя и ученика... Для Любови Ивановны это не только профессиональная необходимость. Она испытывает искреннюю радость от встреч со своими питомцами, среди которых есть люди и с нелегкими характерами. Но все они чувствуют доброжелательность учителя, ее стремление помочь им и отвечают ей тем же.

Е. ДОВНИСТОВА,
завуч вечерней средней школы № 1.

ЖЕЛТЫЕ КРАСКИ ОСЕНИ



МАРИЯ Викторовна не спеша прикрепила к доске белые листы ватмана. На них желто-зеленоватыми пятнышками разбрызгались, словно веснушки, осенние листья деревьев. Малыши сами собирали гербарий, сами изготовили его.

Идет урок рисования, ученики приобщаются к суровой северной природе и к ее краскам, скупым на цвет, неброским.

— Саша, какой это цвет и как его получить? — спрашивает Мария Викторовна.

— Оранжевый, — бойко отвечает маленький художник. — нужно желтый смешать с красным.

— А это лист какого дерева? Почему он не желтый, а еще зеленый?... Вопросы педагога похожи на игру, и они охотно включаются в эту игру, урок проходит в полном единении учителя и ее еще малочисленной аудитории.

Три года трудится в Радужненской средней школе Мария Викторовна Остапчук. А всего в народном образовании более 20 лет. Она руководитель методобъединения начальных классов, шефствует над молодыми педагогами. Ее имя занесено на Доску почета поселка.

Радужный будет городом. Растут его этажи. Начато строительство новой школы в капитальном исполнении. А в этой, первой, педагогический коллектив воспитывает детей нефтяников, буровиков, автомобилистов, строителей. Здесь более 1500 учащихся. Задача педагогического коллектива — воспитать в детях любовь к своему краю, его нелегким профессиям.

Второй спортивный класс. Такой, пожалуй, единственный в районе. Здесь охотно занимаются гимнастикой и акробатикой.

— Эксперимент начался в прошлом году, — рассказывает учительница Т. В. Музовина, — когда малыши только пришли в школу. Кроме учебы, у ребят самоподготовка, дневной сон, секционные занятия, организовано питание. Спорт — отличный помощник в учебе. Мои воспитанники физически выносливее своих сверстников, энергичнее, живее. Минувший учебный год все закончили только на «4» и «5».

Школа расстраивается. В канун нынешнего учебного года здесь вошел в строй новый корпус еще одним большим спортивным залом, столовой, актовым залом, кабинетами для занятий. Об этом позаботились шефы, которые оказывают школе значительную помощь: НГДУ Варьеганнефть, Варьеганское управление буровых работ, управление технологического транспорта буровиков, трест-площадка № 2, трест Сибпромэкскавация и другие. С их помощью летом функционировал школьный спортивный лагерь, в котором отдохнули более трехсот ребятишек. Они ездили на экскурсию в Молдавию, путешествовали на теплоходе по Оби, побывали на Самотлоре.

Много в школе людей, влюбленных в свою профессию. Это и пионервожатая Любовь Мишурова, и выпускница Омского педагогического института Татьяна Чапличская, опытные учителя З. Л. Мазур, В. С. Акимова, В. Я. Сырицина, З. А. Кочкова и многие другие.

...Вот-вот совсем опадет листва. Земля покроется снегом. Закончится первая учебная четверть.

На снимке: Мария Викторовна Остапчук.

Текст и фото
Ю. ЯСЬКО.

МОИМ УЧИТЕЛЯМ

ГОДЫ стирают многие события, но в памяти взрослого человека все чаще встает образ той, которая первая научила писать священные слова: мама, мир, Родина.

Она была совсем старенькая, моя дорогая первая учительница — Евстолия Васильевна Синеглазова, в своем единственном темно-синем платье с белым воротничком, с ласковыми светлыми глазами, с морщинками, покрывающими все лицо, и тихим ласковым голосом. Муж и сын ее погибли на войне, двух меньших сыновей да еще четверых приемных, оставшихся без родителей, она растила одна. Моя первая учительница носила звание «Народный учитель СССР», давала нам знания, передавала жизненный опыт, делилась добротой и лаской.

И какое большое сердце надо было иметь, чтобы хватило доброты и нежности на все пятьдесят лет педагогической работы. И как жаль, что нельзя прийти и поклониться Вам низко.

Прошли годы... Вот и мои сыновья пошли в самую лучшую школу в городе, школу № 4. Их я приводила за ручку, таких беспомощных, несмелых, неловких в новой форме с портфелем до земли, но с большим желанием учиться! И снова вместе с ними мне довелось испытать счастье и радость встречи: вот они, дорогие учителя, учителя моих сыновей, а значит, и мои учителя, совсем молодые! Я узнала в вас ту, которую помню всю жизнь! Как ласковые мамы, встретили и повели моих детей по трудным ступеням начальной школы Галина Николаевна Ткаченко и Галина Витальевна Флакова. Весь свой талант, все свое педагогическое мастерство без остатка отдавали они нашим детям.

А вот кабинет физики — самый лучший в городе, и работает здесь лучший учитель Владимир Евстафьевич Дурдело — наш классный руководитель, опытный педагог, очень чуткий, внимательный, умеющий находить быстро контакт с детьми и родителями. Дети очень любят его уроки.

Учитель русского языка и литературы Мария Арсентьевна Миронова — истинный литератор, мастер своего дела, всегда в думах о своих учениках, требовательная, чуткая, заботливая. Учитель истории Вера Васильевна Кадушникова — педагог, увлеченный своим предметом, знающая, требовательная, интересно дающая уроки детям. И все они: Валентина Дмитриевна Иванова, и Зоя Павловна Ивушкина, и Василий Григорьевич Петрищев, и Елена Анатольевна Петрова, а также весь педагогический коллектив школы № 4 во главе со Светланой Васильевной Велигурой — учителя по призванию.

В этот праздник примите от нас, благодарных родителей и учеников, поздравления и пожелания всем крепкого здоровья, молодого задора, педагогических побед, творчества и новаторства в вашей трудной работе, большого личного счастья. Спасибо вам за тяжелый труд, за бескорыстное служение делу просвещения, за знания, что даете нашим детям! Всего вам доброго!

Р. ПЕТРИЦЫНА,
председатель родительского комитета 8«б» класса, член родительского комитета 3«б» класса.

ПОДХОД К КАЖДОМУ

Учителя начальных классов можно сравнить со скульптором. Только в руках учителя особый материал — дети. От первого учителя зависит то, какими они вырастут. Первый учитель оставляет след на всю жизнь. Вот что говорят сегодняшние младшие школьники о педагоге М. Г. Шкодановой:

Лена Храмцова: «Мира Григорьевна очень добрая и справедливая. Нашу учительницу любят не только ребята, но и родители».

Виталик Ромин: «Мира Григорьевна открыла для нас много нового. Она всегда так радуется нашим успехам, сообщает о них папам и мамам».

С родителями Мира Григорьевна давно уже нашла общий язык. Они помогают ей в оформлении класса, частые гости на школьных утренниках, которые организует учительница. Она знакома с семьями учеников, поддерживает с ними постоянную связь. Именно она позволяет найти подход к каждому ребенку, понять его. А как это важно, когда тебя понимают.

Т. ВАСИЛЬЕВА

△ △

ВСЮ ЛАСКУ — ДЕТЯМ

В средней школе № 7 работает воспитателем группы продленного дня Валентина Николаевна Денисова. Она отдает все свои силы, внимание, ласку нашим детям. Малыши идут в группу с особой охотой, там они не только учат уроки, но и делают всевозможные поделки, вышивают, рисуют, ходят на прогулку.

Валентина Николаевна очень заботлива и к нам, родителям своих учеников. Всегда внимательно выслушает, посоветует, объяснит.

В кабинете продленной группы очень уютно, и все это дело рук Валентины Николаевны.

Мы очень спокойны за наших детей, доверив их педагогу с двадцатипятилетним стажем работы.

Родители учащихся группы продленного дня.

△ △

„САМАЯ ЛУЧШАЯ"

Сколько учеников проходит перед учителями начальных классов за годы работы. Шаловливые или спокойные, способные на любые проделки, но всем они стараются отдать свои знания, жизненный опыт, доброе сердце, научить дружить.

Задолго до начала уроков приходит учитель в класс. Надо успеть приготовить все к уроку и улыбкой встретить ребят. Детские радости — их радости, огорчения — их горе. Не случайно о них всю жизнь помнят ученики, и у каждого ученика лучшей является его первая учительница. Ирина С., ученица первого класса, «выяснила», что Тамара Петровна Ведина — самая лучшая и красивая из всех, а Оля С., теперь уже восьмиклассница, говорит: «С первого дня мне очень понравилась Валентина Филатовна Чернова. Она любила нас как родных». Марина Ш., вспоминая о своей учительнице Тамаре Николаевне Толстоноговой, сказала: «Я всегда любила ее за чуткость. Тамара Николаевна — душевный человек».

Доброжелательное, справедливое отношение к детям отмечают родители Галины Вениаминовны Жарковой. «Смотришь на ее спокойное лицо, светлую улыбку, на ее заботливые руки, способные обнять всех детей сразу, и думаешь: «Сколько счастья ты принесла людям!».

Образцом трудолюбия, искренней доброты являются наши учителя начальных классов.

Н. КУТЫРЕВА,
завуч начальных классов школы № 5.

ОТЫСКИВАТЬ В ЖИЗНИ КРАСИВОЕ...

КОГДА в юном Нижневартовске создавалась школа искусств, советское и партийное руководство города стремилось обеспечить ее квалифицированными кадрами. Пусть юные северяне через людей грамотных, эрудированных приобщаются по-настоящему к искусству, познают красоту музыки, живописи, танца.

Из разных городов специальных учебных заведений страны приглашались в школу специалисты. Для организации художественного отделения в 1976 году из Уфы приехала преподаватель художественного специнститута, искусствовед Вера Александровна Богданова. С чего начать? Пока было только большое желание раскрывать тайны прекрасного детям. Но как? Классы маленькие, нет мольбертов и реквизита...

Вера Александровна понимала, что у исполкома горсовета, отдела культуры возможности помочь школе искусств ограничены: в городе многое и многое начинается впервые.

И тогда на первом же собрании она обратилась к родителям за помощью. Нефтяники решили, что для детей они сделают даже невозможное. И начались работы по созданию материальной базы художественного отделения.

После напряженного рабочего дня родители строили, красили и делали все необходимое, чтобы юные художники приступили к занятиям.

А Вера Александровна в Ленинграде договорилась об отгрузке гипса, кистей, красок, специальной литературы для Нижневартовской школы искусств.

Нелегко было и с кадрами... Из многих желающих преподавать нужно было отобрать грамотных и любящих живопись, умеющих зажечь своей любовью детей, разбудить в них желание отыскивать красивое в жизни, воспроизводить его с помощью искусства.

Вера Александровна сумела сплотить вокруг себя энтузиастов. Но чтобы учить преподавателей, руководителю нужно постоянно являть пример высокого мастерства обучения детей.

Уроки Веры Александровны — это своеобразные ступеньки в мир искусства, и реальный, и сказочный, познание истории искусства в тесной связи с жизнью. Преподаватель не только излагает программный материал, но ярко выражает свое к нему отношение, рассказывает о выдающихся художниках так, что дети знакомятся с интересной личностью, отыскивают в его картинах выражение авторских черт характера. Перед глазами детей встает живой, интересный человек, его творчество запомнится им на всю жизнь.

Углубляя познания учащихся в истории искусства, преподаватель учит их доброте и отзывчивости, трудолюбию и настойчивости в поисках истины — ведь все это неотделимо от искусства, красоты.

Дети серьезно готовятся к урокам Веры Александровны, ждут их, радуются им. Они собирают репродукции, приобретают книги по истории искусства: старшеклассники пишут краткие рефераты, а когда рассказывает учитель, ребята завороженно слушают, ведь впереди обязательно раскроется какая-то тайна о художнике или памятнике культуры.

Вот, например, идет речь об известных всему миру египетских пирамидах. Но в рассказе Веры Александровны они представляются как-то по-новому. Дети видят не только пирамиды, но и строителей, гибнущих у величественных строений, и раскаленный воздух, струящийся около воздвигнутых громад, и многое другое описанное также живо и ярко.

И не случайно учащиеся Богдановой неплохо ориентируются в искусстве. Так, мать одной из учениц Веры Александровны рассматривает бабушкину икону, ее интересует, когда она сделана, размышляет: представляет ли она ценность как наглядное пособие для преподавания. Дочь определяет: «Это XVIII век, византийский стиль, нам об этом рассказывала Вера Александровна».

Вера Александровна приохотила учащихся школы искусств к художественным выставкам и музеям. Они никогда не пропускают выставок художников, если их привозят в Нижневартовск, а когда вместе с родителями приезжают в Москву, Ленинград и другие города, то первым делом идут в музей.

Родители с удивлением и радостью отмечают, что их дети и без экскурсоводов могут очень интересно рассказать о картине того или иного художника. Постепенно они становятся «семейными экскурсоводами». Да, уроки истории искусства не пропали даром.

Воспитанников своих Вера Александровна ведет с первого класса, теперь они уже ее помощники в пропаганде искусства, в оформительской работе. А за время существования отделения девятнадцать выпускников поступили в художественные институты и училища. Можно говорить теперь о школе художников с особым почерком, учившихся у нас в Нижневартовске.

Завуча художественного отделения отличает высокая требовательность к себе и людям. Всегда элегантно одетая, она следит, чтобы члены ее коллектива одевались со вкусом, были подтянуты, корректны, доброжелательны в обращении друг с другом. Она внимательна и отзывчива: знает каждого педагога, его семью, радости и печали.

Требовательность не мешает ей быть объективной и чуткой.

Очень любит решать вопросы и проблемы, стоящие перед коллективом, советуясь с его членами, умело привлекает всех к общественной работе.

Самое положительное в общении завуча — умение воздействовать личным примером и не мешать развитию инициативы каждого. Атмосфера творчества и взаимного доверия — главное, что помогает в работе на художественном и хореографическом отделениях, которыми руководит Вера Александровна Богданова.

«В обучении искусству нет мелочей, все серьезно, нужно во всяком явлении добираться до сути», — учит своих молодых коллег Вера Александровна.

Все серьезно, на высоком уровне — таков стиль руководства Веры Александровны.

Т. НИКИТИНА.

Редактор
Б. Н. СЫРПИН.

Наш адрес: 626440, г. Нижневартовск, ул. Менделеева, 11 (1-й микрорайон).

ТЕЛЕФОНЫ РЕДАКЦИИ: редактор — 2-21-63, заместитель редактора и промышленный отдел — 7-29-82, 2-32-06; ответственный секретарь — 7-88-50; отдел партийной жизни — 7-29-87, 2-30-56; отдел информации — 7-28-40, 2-31-96, 6-15-27; отдел писем — 2-33-46; отдел иллюстрации и фотолаборатория — 2-30-56. ТЕЛЕФОНЫ ТИПОГРАФИИ: директор — 2-24-73, 7-27-19; через «Строитель» — 6-19-12; бухгалтерия — 2-32-07.

Нижневартовская типография управления издательств, полиграфии и книжной торговли Тюменского облисполкома. Заказ № 10975, объем 1 п. л., тир. 27000.

ПРОЛЕТАРИИ ВСЕХ СТРАН, СОЕДИНЯЙТЕСЬ!

ЛЕНИНСКОЕ ЗНАМЯ

ОРГАН НИЖНЕВАРТОВСКОГО ГОРКОМА КПСС, ГОРОДСКОГО И РАЙОННОГО СОВЕТОВ НАРОДНЫХ ДЕПУТАТОВ ТЮМЕНСКОЙ ОБЛАСТИ

Издается с 4 сентября 1841 года ▲ № 196 (5436) ▲ ВТОРНИК, 5 октября 1982 года ▲ Газета выходит ежедневно, кроме воскресенья и понедельника ▲ Цена 2 коп.

ГЛАВНАЯ ЗАБОТА ГОСУДАРСТВА

В социальной программе партии на пятилетку и на 80-е годы предусмотрено дальнейшее улучшение всех сторон жизни советских людей — потребление и жилье, культура и отдых, условия труда и быта. На ее реализацию направляются огромные средства. К 1985 году удельный вес фонда потребления в национальном доходе намечается довести до 77,3 процента. За пятилетку будет построено около 530 миллионов квадратных метров жилья, получат развитие здравоохранение, народное образование, бытовое обслуживание, производство товаров массового спроса.

Заботу о нашем благе мы ощущаем ежедневно, пользуясь общественными фондами потребления — школами и больницами, библиотеками и клубами. Усилена государственная помощь семьям, имеющим детей, получили дополнительные льготы бывшие фронтовики. Заботой о человеке пронизана Продовольственная программа страны.

Основа роста народного благосостояния — достижения экономики. Наш труд на заводах, промыслах, стройках, на полях и фермах овеществляется в промышленные товары и продукты питания, новые квартиры, дома отдыха. Чем производительнее наша работа, чем выше отдача на производстве, тем больше произведем благ для себя.

Выполняя решение XXVI съезда КПСС об улучшении жизненных условий, нижневартовцы ввели с начала пятилетки 409,2 тысячи квадратных метров жилья, 2030 квадратных метров торговых площадей, 1590 квадратных метров производственных площадей для предприятий бытового обслуживания, столовых на 1980 мест. На строительство объектов социальной инфраструктуры освоено за это время 246,5 миллиона рублей. 12310 семей получили новые квартиры или улучшили свои жилищные условия. Удобнее и современнее стали рабочие и городские предприятия общественного питания, бытовые помещения в цехах и на стройках, расширилась сеть оздоровительных учреждений, многопрофильных и местных лечебных профилакториев, домов отдыха загородных баз и зон отдыха.

Более 15 миллионов рублей будет вложено в этой пятилетке в развитие подсобных сельских хозяйств.

Наряду с государственными мероприятиями по улучшению условий производства, быта, отдыха людей значительная работа проводится в рамках планов социально-экономического развития коллективов. Там, где по-настоящему, а не на словах заботятся о тружениках, успешно решаются вопросы культуры производства, механизации ручного труда, строят не только жилье, но и поликлиники, детские сады, спортивные комплексы, базы отдыха. Недавно открылась поликлиника речников, действует спорткомплекс «Факел» у газопереработчиков, принимает нефтяников профилакторий «Самотлор». На недавно состоявшейся второй сессии Нижневартовского городского Совета народных депутатов, рассмотревшей вопрос об усилении внимания к нуждам, запросам трудящихся, называлось много таких примеров государственного, партийного решения социальных задач.

Но жизнь не стоит на месте. Без чего мы обходились вчера, сегодня обойтись невозможно.

К сожалению, есть еще у нас хозяйственные руководители, которые мало думают о людях, не по назначению и неполностью используют средства на социальное развитие предприятий. На XXVI съезде КПСС осуждена такая практика, когда «в рапортах с мест о вводе новых промышленных объектов обычно не указывается, что сделано для тех, кто здесь будет работать, сколько построено жилья, детских садов, библиотек и профилакториев».

Между тем заказчики и строители еще не перестроились. Немало времени потребуется, чтобы ликвидировать диспропорцию в производственном и социальном развитии Нижневартовска. Мегиона. Но уже сейчас диспропорция закладывается в строящемся городе Радужном.

Нам еще много нужно сделать и в сокращении доля ручного труда, особенно на погрузочно-разгрузочных, ремонтных, дорожных работах, по оборудованию рабочих мест и бытовок организации питания и бытового обслуживания на производстве, проведению массовой физкультурно-оздоровительной работы.

Партийным организациям нужно добиваться от хозяйственников планомерного решения этих вопросов, усилить контроль за расходованием средств на эти цели, за сроками реализации. Забота о благе трудящихся, их нуждах — требование партии, Конституции СССР.

60-ЛЕТИЮ СССР — УДАРНЫХ НЕДЕЛЬ!

Эта трудовая ударная неделя посвящена Советской Конституции

ОКТЯБРЬ — УДАРНЫЙ МЕСЯЦ

КОЛЛЕКТИВ ПЕРВОГО БУРОВОГО УПРАВЛЕНИЯ ОБЪЯВИЛ ОКТЯБРЬ МЕСЯЦЕМ УДАРНОГО ТРУДА

Он посвящен 65-й годовщине Великого Октября и 60-летию со дня образования СССР. В октябре намечено достигнуть наивысшей проходки скважин и сдачи их заказчику.

Первой на этот призыв откликнулась бригада освоения мастера Л. А. Фенько. Она не пересмотрела ранее принятые обязательства и решила достигнуть сверхплановый рубеж на полтора месяца раньше, освоить 105 скважин. Это на тридцать скважин больше, чем планировалось.

Почин коллектива Л. А. Фенько поддержала другая бригада освоения мастера В. Н. Галкина. Она тоже решила выполнить свои годовые обязательства к 65-й годовщине Великого Октября.

В канун Дня Конституции выступили с инициативой и проходчики мастера А. К. Мовтяненко. Комсомольско-молодежная бригада решила скважины куста № 676 пробурить ускоренным методом и закончить их строительство к 60-летию СССР. Это значительно раньше, чем планируется.

С. ЗАПЦЕВА, нештатный корр.

Колонна выходит первой



С перевыполнением задания трудится механик-водитель из седьмого строительного управления треста Самотлортрубопроводстрой Талгат Фязитдинович Ибрагимов. Он бригадир проминочной колонны, которая первой выходит на трассы, отличается спаянностью в работе, хорошим знанием своего дела. Один из главных секретов мастерства Ибрагимова — своевременная и качественная профилактика техники. К тому же он активный рационализатор управления. За ударный труд Талгат Фязитдинович награжден медалью «За освоение недр и развитие нефтегазового комплекса Западной Сибири».

Фото И. КИСЕЛЮКА.

Дороги к нефти

Есть о чем рапортовать ко Дню Конституции тресту Нижневартовскнефтегидромеханизация. Для строительства дорог, кустовых площадок для бурения скважин, для сооружения промысловых объектов намыто 18800 тысяч кубометров грунта.

Это на 500 тысяч кубометров больше, чем за такой же период прошлого года.

В канун праздника коллективы земснарядов Н. Н. Емельянова, В. И. Ушакова закончили и сдали заказчику три кустовые площадки для бурения скважин в акватории озера Кымыл-Эмтор. Это на один куст больше, чем планировалось.

По 460 тысяч кубометров грунта подали в полотно дорог и кустовые площадки экипажи земснарядов Н. Н. Балаховских, Д. П. Дубинина. Они строят объекты для Покачевского месторождения, досрочно справились с годовыми планами.

Почти полтора миллиона кубометров грунта легло в насыпь новой автомагистрали Варьеган — Северный Варьеган, во внутрипромысловые дороги и кустовые площадки.

Значительно опережает планы и обязательства коллектив земснаряда В. Я. Сапова. Он строит дороги и кустовые площадки на озере Самотлор и в пойме реки Вах. Выдано на-гора 1351 тысяча кубометров грунта, что превышает график.

О. ДОЛГОВА, старший инженер производственного отдела.

Лидер прежний

Коллектив базы производственного обслуживания по прокату и ремонту бурового оборудования вновь лидирует в социалистическом соревновании среди подразделений объединения Нижневартовскнефтегаз.

Только в сентябре он реализовал продукции на 265 тысяч рублей больше, чем планировалось.

Наибольший вклад в ускорение добычи миллиона тонн тюменской нефти в сутки внес коллектив цеха по ремонту турбобуров И. И. Скуртумова. В третьем квартале он выпустил заказов на 1280 тысяч рублей. Это значительно больше квартального плана.

В том, что этот цех стал победителем социалистического соревнования, — большая заслуга ветеранов предприятия, токари А. С. Еремченко, слесаря Р. Б. Гаязина, рабочего Х. Л. Хамидуллина. Они постоянно перевыполняют свои нормы выработки с хорошим качеством.

Г. ЕРЕМИНА, инженер отдела труда.

База повышенных путей

Без четверти восемь [illegible] Начальник [illegible] Николаевич [illegible] Управление [illegible] Автомобильной [illegible] объединения.

В кошельке — ру[illegible] Мастер. Если [illegible] Руки [illegible] Ведь [illegible] Поэтому [illegible] Николаевич [illegible] Дорогу [illegible] Дорогу [illegible] Дорогу

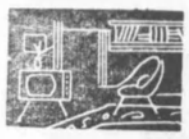

ВРЕМЯ МЕСТНОЕ

ВТОРНИК, 5 октября

Москва

8.00 Время. 8.40 «Печники». Художественный телефильм. 10.00 «Приключения Чипа». «Ореховый прутик». Мультфильмы. 10.40 В мире животных. 11.10 и 14.00 Новости. 14.20 «Звезды на комсомолах». Научно-популярный фильм. 14.30 «Дне стровские мелодии». Передача из Кишинева. 15.00 «Монументальное искусство СССР». 15.30 «Делай с нами, делай, как мы, делай лучше нас». Передача из ГДР. 16.30 Вечерняя школа. Класс начинающих. 17.30 Жизнь науки. 17.45 Веселые нотки. 17.55 Газопровод Уренгой— Ужгород. На западном участке трассы. Репортаж о строительстве конечного участка трассы у западной границы СССР. 18.15 Сегодня в мире. 18.30 Маршрутами «Орленка». О финале Всесоюзной комсомольской военно-спортивной игры, проходившей в г. Куйбышеве. 19.00 «Октябрь». Кинозарисовка. 19.10 «След на земле». Художественный фильм. 20.30 Время. 21.0.. «Споемте, друзья!». 22.25 Сегодня в мире.

II общесоюзная программа

Москва

8.00 Утренняя гимнастика. 8.20 «Архип Люлька». Научно-популярный фильм. 8.35 и 9.35 История. 5 класс. В Древнем Египте. 9.05 и 13.00 Французский язык. 2-й год обучения. 10.05 Учащимся ПТУ. Эстетическое воспитание. Культура труда и производства. 10.35 и 11.35 Основы Советского государства и права. 8-й класс. Конституция СССР— Основной закон нашей жизни. 11.05 Наш сад. Экран учителю. 12.05 М. Ю. Лермонтов. «Песня про купца Калашникова». 7 класс. 12.55 История. 7 класс. Киевская Русь. 13.30 И. С. Тургенев. Страницы жизни и творчества. 14.15 «Лучи плодородия». Научно-популярный фильм. 14.30 Пабло Пикассо — художник, коммунист. 15.20 Новости.

Тюмень

17.30 Хроника новостей. 17.35 Мультфильм для детей. 17.45 Об этом надо знать. 18.05 «Дорожный знак — тебе не враг». Фильм. 18.15 «...И торжественно клянусь». Репортаж из Тюменского высшего военно-инженерного командного училища. 18.45 Тюменский меридиан. 19.00 «Вселенная Ивана Куземы». Телефильм. 19.20 «Эффект мелочей». Фильм. 19.30 Спокойной ночи, малыши! 19.45 Экран документального фильма: «Архитектура олимпийских сооружений». «Самая большая забота».

Москва

20.30 Время. 21.05 Премьера художественного телефильма «Если любишь...».

СРЕДА, 6 октября

Москва

8.00 Время. 8.40 «След на земле». Художественный фильм. 10.00 Клуб кинопутешествий. 11.00 и 14.00 Новости. 11.20 «Образ жизни — советский». Программа документальных телефильмов: «Дружба», «Мы живем у моря». 14.55 Музыкальная программа для юношества. Передача из Колонного зала Дома Союзов. 16.40 Премьера документального фильма «Самсоновы». 17.00 Отзовитесь, горнисты! 17.45 «Планы партии — планы народа». Днепрогэсу — 50 лет. 18.15 Сегодня в мире. 18.30 Программа телевидения Германской Демократической Республики, посвященная 33-й годовщине провозглашения Республики. «По ГДР». 20.30 Время. 21.05 Чемпионат СССР по футболу. «Динамо» (Москва) — «Спартак». В перерыве — 21.45 Сегодня в мире.

II общесоюзная программа

Москва

8.00 Утренняя гимнастика. 8.20 «Сельское хозяйство». Киножурнал. 8.35 и 9.35 Обществоведение. 10-й класс. Материалистическое понимание истории. (Способ производства — материальная основа жизни общества). 9.05 и 13.35 Немецкий язык. 10.05 Стихи и песни В. И. Лебедева-Кумача. 10.35 и 11.35 Общая биология. 9-й класс. Птицы и звери под одной крышей. 11.05 Для вас, родители. Экран — учителю. 12.05 И. С. Тургенев. «Отцы и дети». 8 класс. 12.35 Основы Советского государства и права. 8 класс. Политическая система советского общества. 13.05 Природоведение. 3 класс. Формы поверхности Земли. 13.25 «Осенние этюды». Научно-популярный фильм. 14.05 Твоя ленинская библиотека. 14.35 Эстетическое воспитание. Искусство и общество. Передача 1-я. 15.20 Новости.

Тюмень

17.10 Сказка для детей. 17.25 Хроника новостей. 17.30 «Стрела Робин Гуда». Спектакль Омского театра юного зрителя им. Ленинского комсомола. 18.45 Тюменский меридиан. 19.00 «По призванию хлебороб». Кинооч ерк Тюменского телевидения.

Москва

19.30 Спокойной ночи, малыши! «Волшебный карандаш». 19.45 Спорт за неделю.

Тюмень

20.15 Завтра — День Конституции СССР.

Москва

20.30 Время. 21.05 «День приема по личным вопросам». Художественный фильм.

ЧЕТВЕРГ, 7 октября

Москва

8.00 Время. 8.40 Песни и танцы народов СССР. 9.40 «Песни моей Родины». Концерт. 11.05 «Коммунисты». Композиция по стихам советских поэтов. 11.35 «Отчий дом». Телеочерк о семье земледельцев Лопатиных. 12.20 Сегодня в мире. 12.35 Балет Л. Минкуса «Баядерка». Спектакль Ленинградского Государственного академического театра оперы и балета им. С. М. Кирова. 14.55 «Диалоги о женщине». Документальный телефильм. 15.45 Премьера художественного телефильма «Колумб на реке Хафель» (ГДР). 17.00 «Любимые песни». Киноконцерт. 17.45 «Свинопас». Мультфильм. 18.05 Концерт Государственного Оренбургского русского народного хора. 18.50 «Член правительства». Художественный фильм. 20.30 Время. 21.05 «Необыкновенный концерт». Спектакль Государственного академического Центрального театра кукол под руководством народного артиста СССР С. Образцова. 22.40 Новости.

II общесоюзная программа

Москва

8.00 Утренняя гимнастика. 8.20 К Дню Конституции СССР. Программа документальных фильмов. 9.10 «Арена друзей». Выступление детского самодеятельного цирка г. Целиноград. 9.45 «День приема по личным вопросам». Художественный фильм. 11.10 Стадион для всех. 11.40 Концерт мастеров искусств и художественных коллективов Якутской АССР. 12.35 Фильм — детям. «Большое космическое путешествие. 13.40 «Камера смотрит в мир». Ведущий — Г. Боровик. 14.45 От всей души. Встреча с тружениками Семилукского района Воронежской области. 16.30 У театральной афиши. 17.30 «Офицер запаса». Художественный фильм. 18.50 «Энергии вторая жизнь». Научно-популярный фильм. 19.00 Концерт народного артиста СССР А. Соловьяненко. 19.30 Спокойной ночи, малыши! 19.45 Музыкальная программа, посвященная Дню Конституции СССР. 20.30 Время. 21.05 «Голоса Киева». Научно-популярный фильм. 21.15 Чемпионат СССР по футболу. ЦСКА— «Шахтер». 2-й тайм. 22.00 Чемпионат СССР по хоккею. «Торпедо» — «Динамо» (Москва). 2-й и 3-й периоды.

ПЯТНИЦА, 8 октября

Москва

8.00 Время. 8.40 «Родники». 9.10 Репетиция оркестра. 9.40 Для вас, родители. 10.10 «Моя Москва». Киноэарисовка. 10.20 Больше хороших товаров. 10.50 Программа документальных фильмов: «Парламентарии Англии в СССР», «Салам алейкум, камарада». 11.50 Премьера музыкального фильма «Этот час волшебный». О Ленинградском дворце пионеров. 12.50 «Новоселье». Клуб фронтовых друзей. Встреча ветеранов инженерных войск. 14.00 Новости. 14.15 Очевидное— невероятное. 15.15 Песня 82. Ведущая—заслуженная артистка РСФСР В. Толкунова. 16.00 В гостях у сказки. Мультфильмы: «Сказка о мертвой царевне и семи богатырях» и «Сказка о золотом петушке». 17.00 На арене цирка. 17.50 Премьера документального фильма «Еще о балете». 18.50 Беседа политического обозревателя Ю. А. Летунова 19.20 «Особо важное задание». Художественный фильм. 1-я и 2-я серии. В перерыве — 20.30 Время. 22.10 Музыкальная программа с участием трио «Ромэн». 22.40 Новости.

II общесоюзная программа

Москва

8.00 Утренняя гимнастика. 8.15 Если хочешь быть здоров. (Советы физкультурникам). 8.25 Премьера научно-популярного фильма «Диалог о матери». 8.45 «Офицер запаса». Художественный фильм.10.05 Музыкальная программа «Утренняя почта». 10.35 Человек, Земля, Вселенная. 11.20 Клуб кинопутешествий. 12.20 «Стальное колечко». «Дом для Леопольда». Мультфильмы. 12.45 «Экран собирает друзей». Волгоград— Острава. 13.30 Программа Таджикской студии телевидения. «Поручение». Документальный телефильм. «Ритмы и краски Куляба». Очерк о народных умельцах республики. Концерт мастеров искусств. 14.40 «Александр Блок. «Двенадцать» Фильм-концерт. Читает народный артист СССР О. Ефремов. 15.05 Москва Большой зал консерватории. Концерт Государственного оркестра СССР. 17.15 Народное творчество. Телеобозрение. 18.00 К 65-й годовщине Великого Октября. «Наша биографил». Фильм 52-й. «Год 1968-й» 19.00 Музыкальный киоск 19.30 Спокойной ночи, малыши! 19.45 Здоровье. 20.30 Время. 21.05 В. Белов. «Плотницкие рассказы». Телеспектакль.

СУББОТА, 9 октября

Москва

8.00 Время. 8.40 Творчество народов мира. Музыкальный фольклор ГДР. 9.10 Служу Советскому Союзу! 10.40 Здоровье. Научно-популярная программа. 11.20 Музыкальная программа «Утренняя почта». 11.55 Советский Союз глазами зарубежных гостей. 12.10 Сельский час. 13.10 Музыкальный час. 13.40 41-й тираж «Спортлото». 13.50 Завтра — день работников сельского хозяйства. Выступление члена ЦК КПСС министра сельского хозяйства СССР В. К. Месяца. 14.10 Клуб кинопутешествий. 15.10 Премьера музыкального телеспектакля «Продавец птиц». По одноименной повести К. Целкера. 16.10 Международная панорама. 17.00 Чемпионат СССР по хоккею. «Трактор» — «Спартак». 19.20 «Объяснение в любви». Художественный фильм. 1-я и 2-я серии. В перерыве — 20.30 Время. 22.00 Романсы М. Таривердиева на сонеты В. Шекспира в исполнении автора и камерного ансамбля симфонического оркестра Министерства культуры СССР. 22.35 Новости.

II общесоюзная программа

Москва

8.00 На зарядку становись! 8.20 Программа документальных фильмов телевизионных студий страны. «Лиепая», «Ташмухамед Сарымсаков». 9.00 «Сын чемпиона». Художественный фильм. 10.05 Концерт ансамбля «Русский сувенир». 10.30 В мире животных. 11.30 «Сельское хозяйство». Киножурнал. 11.50 Киноланорама. 13.20 В гостях у сказки. Мультфильмы «Сказка о мертвой царевне и семи богатырях» и «Сказка о золотом петушке». 14.20 Концерт оркестра народных инструментов Запорожского педагогического института. 14.50 «Юркины рассветы» Многосерийный художественный телефильм. 1-я серия. 16.00 Премьера документального телефильма «Пять портретов в рамке города». 16.30 Играют лауреаты международных конкурсов З. Шихмурзаева и А. Гарин. 16.40 Рассказывают наши корреспонденты. Обозрение. 17.10 «За все в ответе». Художественный фильм. 18.40 К 65-й годовщине Великого Октября. «Наша биография». Фильм 53-й. «Год 1969-й». 19.30 Спокойной ночи, малыши! «Лукошко с небылицами». 19.45 Премьера документального телефильма «Полюс мужества». О штурмане полярной авиации В. И. Аккуратове. 20.15 «Радость творчества». Концерт академического хора музыкального училища г. Коломны Московской области. 20.30 Время. 21.05 «Тормес». Документальный телефильм. (Испания) 21.30 Чемпионат СССР по хоккею ЦСКА — СКА. 2-й и 3-й периоды.

ВОСКРЕСЕНЬЕ, 10 октября

Москва

8.00 Время. 8.40 «Особо важное задание». Художественный фильм. 1-я и 2-я серии. 10.55 Произведения С. Прокофьева и П. Сарасате исполняет заслуженный артист РСФСР А. Корсаков. (Скрипка). 11.10 и 14.00 Новости. 14.20 Программа документальных телефильмов к Дню работников сельского хозяйства: «Сельское хозяйство России в одиннадцатой пятилетке», «Шелковистая радуга Сурхапа», «Не улетайте, лебеди». 15.00 Русская речь. 15.30 «Осенние встречи». Документальный фильм о природе Прибалтики. 15.50 Москва и москвичи. 16.20 «Достать до неба». Мультфильм. 16.30 «Фиджи». Документальный телефильм. 16.40 Адреса молодых. 17.40 «Наши дети». Киноэтюд.

Тюмень

17.50 Сегодня День работников сельского хозяйства. Программа «Земля».

Москва

18.55 «Дом под жарким солнцем». Художественный фильм. 20.30 Время. 21.05 Концерт мастеров искусств, посвященный Всесоюзному дню работников сельского хозяйства. 22.35 Сегодня в мире.

Тюмень

22.55 Тюменский меридиан.

II общесоюзная программа

Москва

8.00 Утренняя гимнастика. 8.20 «Закон». Научно-популярный фильм. 8.35 и 9.40 История. 4 класс. В крепостной деревне. 9.00 и 13.05 Английский язык. 9.30 Земля древних памятников. 10.05 Учащимся ПТУ. Общая биология. Доказательства эволюции органического мира. 10.35 и 11.35 Басни И. А. Крылова. 5 класс. 11.05 Шахматная школа. Класс разрядников. 12.05 Астрономия. Практическое применение астрономии Экран — учителю. 12.35 География. 7 класс. Полезные ископаемые СССР. 13.35 Искусство Средневековья. 14.05 Природоведение. Птицы осенью. Передача 1-я. 14.25 Киноэпопея «Великая Отечественная». Фильм 3-й. «Блокада Ленинграда». 15.15 Новости.

Тюмень

17.15 Хроника новостей. 17.20 Мультфильм для детей. 17.30 Реклама. 17.35 «Верность долгу». Телефильм.

Москва

17.50 Космос служит человеку. 18.35 Знаменосцы трудовой славы. О закреплении кадров в хозяйствах Кемеровской области.

Тюмень

18.55 Тюменский меридиан. 19.10 «Лучше, чем в городе». Документальный фильм. 19.30 Спокойной ночи, малыши! «Песенка мышонка». Мультфильм. (М.). 19.45 Мастера искусств — наши гости. Поет З. Бабий.

Москва

20.30 Время. 21.05 «Остановись, мгновение». Телеочерк о фотомастере Д. Н. Бальтерманце. 21.35 Чемпионат СССР по хоккею. «Динамо» (Москва) — «Крылья Советов». 2-й и 3-й периоды.

Редактор
Б. Н. СЫРПИН.

Наш адрес: 626440, г. Нижнетавдинск, ул. Менделеева, 11 (1-й микрорайон).

ТЕЛЕФОНЫ РЕДАКЦИИ: редактор — 2-21-83, заместитель редактора и промышленный отдел — 7-29-82, 2-32-06; ответственный секретарь — 7-88-50; отдел партийной жизни — 7-29-87, 2-30-56; отдел информации — 7-28-40, 2-31-96, 6-15-27; отдел писем — 2-33-46; отдел иллюстрации и фотолаборатория — 2-30-56. ТЕЛЕФОНЫ ТИПОГРАФИЙ: директор — 2-24-73, 7-27-19; через «Строитель» — 6-19-12; бухгалтерия — 2-32-07.

Нижнетавдинская типография управления издательств, полиграфии и книжной торговли Тюменского облисполкома Заказ № 10993, объем 1 п. л., тир. 27000.

ПРОЛЕТАРИИ ВСЕХ СТРАН, СОЕДИНЯЙТЕСЬ!

ЛЕНИНСКОЕ ЗНАМЯ

ОРГАН НИЖНЕВАРТОВСКОГО ГОРКОМА КПСС, ГОРОДСКОГО И РАЙОННОГО СОВЕТОВ НАРОДНЫХ ДЕПУТАТОВ ТЮМЕНСКОЙ ОБЛАСТИ

Издается с 4 сентября 1941 года ▲ № 197 (5437) ▲ СРЕДА. 6 октября 1982 года ▲ Газета выходит ежедневно, кроме воскресенья и понедельника ▲ Цена 2 коп.

60-ЛЕТИЮ СССР — УДАРНЫХ НЕДЕЛЬ!

Эта трудовая ударная неделя посвящена Советской Конституции

В СООТВЕТСТВИИ С КОММУНИСТИЧЕСКИМИ ИДЕАЛОМ «СВОБОДНОЕ РАЗВИТИЕ КАЖДОГО ЕСТЬ УСЛОВИЕ СВОБОДНОГО РАЗВИТИЯ ВСЕХ» ГОСУДАРСТВО СТАВИТ СВОЕЙ ЦЕЛЬЮ РАСШИРЕНИЕ РЕАЛЬНЫХ ВОЗМОЖНОСТЕЙ ДЛЯ ПРИМЕНЕНИЯ ГРАЖДАНАМИ СВОИХ ТВОРЧЕСКИХ СИЛ, СПОСОБНОСТЕЙ И ДАРОВАНИЙ, ДЛЯ ВСЕСТОРОННЕГО РАЗВИТИЯ ЛИЧНОСТИ.

(Из статьи 20 Конституции СССР)

На стройки города

Хорошим трудовым подарком встречают экипажи плавкранов и теплоходов День Конституции. Многие из них справились со своими навигационными планами.

Например, команды старшего электромехаников А. А. Халилова и В. С. Шелешнева с начала навигации выработали и поставили строителям 482 тысячи тонн инертных материалов. Это на 164 тысячи тонн больше, чем планировалось.

Справился с навигационным планом и коллектив теплохода РТ-171, который занят транспортировкой добытого песка. Он сверх плана доставил строителям свыше 20 тысяч тонн этого материала.

Вот уже ряд навигаций коллектив речпорта успешно ведет добычу песка в верхнем устье Чехломея. Начав с двухсот тысяч тонн, эту навигацию он выходит почти на миллионный рубеж. Строители принимают этот материал в неограниченном количестве. Ранее использовался песок из карьеров низкого качества. Чехломейский песок позволяет значительно повысить качество штукатурных цементных растворов.

А. БАРАНОВ
нештатный корр.



С начала пуска Белозерного газопоперер а батывающего завода работает здесь старшим машинистом Леонид Бочаров. За высокие производственные успехи ему присвоено звание ударника коммунистического труда. У него богатый стаж работы в нефтяной промышленности — 16 лет. Товарищи избрали его общественным инспектором по технике безопасности.

На снимке: вахту несет Л. Бочаров.

Фото Р. АСЫЛГУЖИНА.

★ 18 декабря — коммунистический субботник

Митинг в комсомольско-молодежном

В комсомольско-молодежном коллективе 22-го магазина урса нефтяников состоялся митинг, на котором члены КМК выразили горячее желание поддержать почин москвичей и выйти 18 декабря на коммунистический субботник, посвященный 60-летию СССР.

В день субботника КМК решил безвозмездно трудиться на своем рабочем месте, а заработанные средства перечислить в фонд одиннадцатой пятилетки.

Комсомольско-молодежный коллектив обязался встретить юбилей страны хорошими трудовыми показателями: выполнить годовой план на 102 процента, повысить качество и культуру обслуживания покупателей.

Л. ТРУБИНА,
секретарь комитета ВЛКСМ орса продтоваров.

По закону рабочей совести

НЕ в полный рост, но уже под самую крышу подняли 155-квартирный жилой дом в шестом микрорайоне.

— Последняя стенка — показывает Г. Батыршин туда, откуда упругая нитка (граница кладки кирпича) очерчивала пятнадцать оставшихся метров.

...Пришел цементный раствор. Башенный кран подал поддон белого кирпича. И работа перешла в новый ритм. Дружный, напряженный.

Отбирая ровные, гладкие кирпичи, бригадир А. В. Горнславец быстро управлял мастерком и, как будто не глядя, укладывал их в нужное место.

— Крепким будет уголок, — улыбается Нина Никифоровна Жукова, работающая рядом. С интересом поглядывает в сторону бригадира и тут же искренне признается в том, что хоть каменщиком трудится она уже пятнадцать лет, знает работу «от» и «до», носит звание ударника коммунистического труда, каждый раз бригадир преподает ей уроки мастерства.

Дом строят две бригады каменщиков — А. В. Горнславца и Н. Ю. Пономаренко. Они соревнуются между собой. Обе работают по методу хозрасчета, принцип которого — строить быстрее, качественнее, экономичнее.

— Конечно, не ново, — по-хозяйски рассуждает А. В. Горнславец, — что бригадный подряд содействует повышению самостоятельности бригады, сокращению сроков и снижению стоимости строительства. Да сущность то в том, что бригада берет на себя ответственность за выполнение всего объема строительно-монтажных работ по объекту.

Заинтересованность членов бригады каменщиков в снижении себестоимости строительства создает хорошую возможность шире развивать инициативу рабочих, будить в них рабочую смекалку.

С начала года горнславцы сберегли две тысячи штук кирпича, 1,2 тонны цемента — общей стоимостью 840 рублей. За восемь месяцев года каменщики выполнили сверхплановый объем работы на 100 тысяч рублей. Да и производительность труда в бригаде значительно выросла.

— Действительно, люди трудятся с каким-то особым энтузиазмом, — говорит А. В. Горнславец, — а соревнование его поддерживает. Жаль только, соперники наши немного отстали (в УМ-9 им. Наверное, целый месяц (!) кран ремонтировали); работа лучше кипит, когда тебе, как говорится, на пятки наступают. Тут каждый миг ловишь, считаешь, на сколько кирпичей больше положили.

...Движения отработаны, внимание сосредоточено. За работой — Иван Федорович Власов. У него своя кладка кирпича, свой опыт, которым делится ветеран труда и с другими каменщиками. С Валентином Косяковым и Робертом Кунафиным — также в бригаде Иван Федорович — наставник.

О Р. Кунафине сам бригадир рассказывает, что специалист он способный. Года не прошло, как получил второй разряд, в работу вошел смело, с интересом.

— По-моему, — замечает И. Ф. Власов, — по-другому в нашей бригаде и нельзя. У бригадира всегда строгая дисциплина, требовательность. Он знает, как с людьми работать, свое дело понимает. Как-то грамотно у него все выходит.

Наверное, поэтому каждый из членов бригады искренне болеет за успех коллектива, за его удачу. А разве это не удача, что из двадцати горнславцев пятнадцать — ударники коммунистического труда.

...Желание сделать работу со знаком плюс у всех в бригаде проявляется по-своему. Рассказывали случай. Щедрый в тот день хлынул дождь, как из ведра. Всех разогнал. Волновались, конечно, все, что придется вот так «пострадать» — простой-то вынужденный.

Но Александр Александрович Букрин, каменщик высокого класса быстро нашелся тогда. И плиты перекрытия от дождя оперативно поставили, и работу организовать сумели.

А когда не так давно в СУ-61 треста Самотлорнефтепромстрой проводился конкурс профессионального мастерства среди каменщиков управления и победителем оказался А. А. Букрин, никто не удивился.

— Развитию бригадного подряда, его совершенствованию, — говорит А. В. Горнславец, — в тресте очень помогают, способствуют его расширению. Соответственно этому и результат. Наша бригада за первое полугодие заняла первое место среди бригад трестовых управлений, второе — среди коллективов, работающих по хозрасчету, и третье — в социалистическом соревновании по главку.

...Бригада и сейчас на деле доказывает, что эти награды — ее бесспорной труд, упорный, добросовестный. Свой объект горнславцы обязуются выполнить на два месяца раньше срока.

К. КАТАЕВА.

РАЗВИТИЕ НЕФТЕГАЗОДОБЫВАЮЩЕГО КОМПЛЕКСА НАШЕЙ ОБЛАСТИ — ПРИМЕР БРАТСКОЙ ВЗАИМОПОМОЩИ И СОТРУДНИЧЕСТВА ЛЮДЕЙ РАЗНЫХ НАЦИОНАЛЬНОСТЕЙ НАШЕЙ НЕОБЪЯТНОЙ СТРАНЫ

АДРЕСА НОВОСТРОЕК:

НАЧАЛО НЕ БЫВАЕТ ЛЕГКИМ

Нижневартовск, Сургут, Нефтеюганск, Надым, Уренгой... Перечислив эти города, построенные за последнее время на тюменском севере, веришь — будет городом и Лангепас.

СОВСЕМ недавно в Приобье приехали строители из Белоруссии. Друзьям из братской республики за три года предстоит построить здесь 125 тысяч квадратных метров жилья в комплексе с социально-культурными учреждениями, коммунальным хозяйством, 150 километров автодорог с твердым покрытием.

Начало всегда трудное. Лангепас пришлось закладывать без надежной производственной базы, не имея железнодорожных, автомобильных подъездов и причалов. Но вслед за Пионерным поселком начали расти кварталы будущего города.

В первом микрорайоне трест № 37 закончил строительство двух магазинов на восемь мест каждый, также промтоварный магазин, два торговых павильона, столовую на 80 посадочных мест, общественную баню.

Посещенный Совет с первых дней взял сооружение объектов социально - культурного назначения под контроль. Большая помощь оказана созданному отделу рабочего снабжения по подготовке складов и хранилищ к массовому поступлению картофеля и овощей. Помещения сегодня способны принять 1300 тонн. Дает продукцию пекарня производительностью три тонны в сутки. Почти готов к сдаче холодильник на 50 тонн. Запущена первая линия водоканализационных сооружений.

При Совете создан штаб по благоустройству. В него вошли первые руководители всех организаций поселка. В первом микрорайоне высадили более пятисот деревьев, и посадка продолжается. Заканчивается прокладка внутриквартальных дорог и проездов. К сожалению, дороги остаются без бордюров — заводских нет, а для устройства монолитных не хватает мощностей бетонно-растворного узла.

Отсутствие строительных мощностей — главная беда. Началось сооружение первых многоэтажных домов, скоро потребуется большое количество бетона, раствора, и единственному узлу по их приготовлению производительностью 20-25 кубометров не обеспечить стройки. Не поступило пока ни одной конструкции для монтажа домов томельской серии. Медленно сооружаются линия электропередачи и подстанция.

Трудностей немало. Рост населения поселка опережает темпы строителей, и сегодня в Лангепасе не хватает детских садов, библиотек. Неоправданно затянулась работа на поселковом клубе и спортзале, которые так необходимы молодежи.

Надо полагать, что заказчик — нефтегазодобывающее управление Урьевнефть и генподрядчик переориентируют себя на комплексное строительство жилых микрорайонов, как этого требуют решение партии и правительства, местные органы власти.

Нынче у белорусских строителей очень напряженные планы. Коллективы треста № 37 Минпромстроя БССР, Сибпромэкскавации, дорожно - строительного управления № 6 треста Белнефтедорстрой: других подразделений прилагают все силы, чтобы справиться с заданием, достойно встретить 60-летие образования СССР. Великий праздник будут отмечать в Лангепасе представители двадцати национальностей. И они верят, что в их городе будут и прекрасные школы, и универсамы, и автовокзал, и железнодорожная станция, и спортивный центр, и центральный парк, и многое другое, что заложено в проекте.

В. ЗАФЕСОВ,
зам. председателя поссовета.

Дневник соревнования

ЛИДЕРЫ

Два переходящих Красных знамени треста № 37, которые вручаются по итогам квартала за успехи в социалистическом соревновании, находятся сегодня в строительном управлении № 236, возглавляет которое Валерий Дмитриевич Жук. Одно из них вручено управлению, другое — бригаде Михаила Осиповича Лигера.

Коллектив СУ-236 постоянно справляется с планом ввода объектов в строй. С начала года государственная комиссия приняла 6737 квадратных метров жилой площади, что составило 110,5 процента от плана.

Из месяца в месяц идет в авангарде соревнующихся и бригада Лигера. Сегодня передовая бригада приступила к застройке 1«а» микрорайона.

ДОРОГА УХОДИТ ВПЕРЕД

Переходящее Красное знамя треста Белнефтедорстрой находится также в дорожно - строительном управлении № 6. Это награда за успешную работу во втором квартале года. Дорожники к середине лета почти в шесть раз перевыполнили план по освоению средств, вложенных в строительство дорог по поселку. Значительно удлинялась и автотрасса, ведущая к Мегионскому месторождению.

Напряженно трудится коллектив и в этом квартале. Всего в 1982 году нам предстоит ввести в строй 23,6 километра дорог.

Т. КОВАЛЕВА,
экономист ДСУ-6.

ГРАМОТЫ — ЛУЧШИМ

Торжественно отметили нефтяники Урьевнефти свой профессиональный праздник. Накануне приказом была отмечена успешная работа около 200 новаторов и передовиков производства.

Шестнадцать человек признаны лучшими по профессии. Среди них — слесарь участка автоматизации производства О. В. Влахно, бурильщик цеха подземного и капитального ремонта скважин П. Г. Чернявский, электрогазосварщик прокатно-ремонтного цеха эксплуатационного оборудования В. Ф. Шукайло, электромонтер И. Е. Ванин, оператор В.С. Бабенко и другие. Им вручены почетные грамоты и премии.

✦ ЗА МИЛЛИОН ТОНН ТЮМЕНСКОЙ НЕФТИ В СУТКИ!

В строю - ДНС-3

В середине сентября вошла в строй дожимная насосная станция № 3. Для нефтяников управления Урьевнефть это важное событие.

Начальник центральной инженерно-технологической службы Юрий Константинович Шафраник рассказал:

— Наше управление в 1982 году должно довести добычу нефти до 5,3 миллиона тонн. И если учесть, что работали мы в очень сложных условиях, то задача эта непростая. Новая станция позволит увеличить добычу на 600 тонн в сутки. Вместе с этим значительно повысилась надежность всей системы.

Все лето трудились по отладке станции операторы, энергетики, газоэлектросварщики, слесари. Руководство в этот ответственный для ДНС период взял на себя потомственный нефтяник, старший технолог центральной инженерно-технологической службы Никифор Миронович Вачаев. С высокой отдачей трудились операторы Борис Иванович Украинский, Владимир Ильич Витюгов, сварщик Маниат Сайфутдинов, начальник энергоучастка Анатолий Семенович Сабинин.

Большую помощь оказал коллективу комплексной бригады и главный инженер Мегионнефтепрома Петр Александрович Грибков.

Здесь, на третьей дожимной, слились воедино и богатый практический опыт ветеранов-нефтяников, и теоретические знания молодых специалистов. Теперь прибыл в нефтегазодобывающее управление после окончания института Михаил Витчинин. Став оператором, он оказал большую помощь тем, кто трудился рядом.

Впереди новый пуск, теперь уже блочной кустовой насосной станции. Она позволит справиться с ежемесячным на закачке воды в пласт, что в конечном счете скажется на добыче нефти.

И еще об одном резерве в добыче повел разговор Ю. К. Шафраник. 14 сентября все Урьевское месторождение стал обслуживать постоянный коллектив. Теперь вахтовый способ работ применяется только на Поточном месторождении, но нынешней зимой планируют отказаться от вахты и на этом промысле. Для этого много предпосылок: к месторождениям ведут бетонные дороги, нефтяникам предоставляют благоустроенное жилье в первом микрорайоне Лангепаса, закрепляются кадры.

Все это поможет коллективу выйти на уровень плановых заданий по добыче нефти, вложить достойный вклад в тюменский нефтяной миллион.

Г. ЛОБАЧЕВА.

ЭМБЛЕМА ГОРОДА

Архитектурно - планировочным сектором поссовета был объявлен конкурс на лучшую эмблему Лангепаса. В нем принимали участие многие лангепасовцы. Среди них художник автобазы № 2 Сергей Григорьевич Слюнченко, художник строительного управления № 236 Сергей Владимирович Комаров, Леонид Абрамович Когосов из Нижневартовска.

Работа последнего, по мнению членов художественного совета, признана лучшей. В зелени тайги встала на эскизе нефтяная вышка, похожая на космический корабль, словно готовая к старту, она говорит о городе таежников, городе нефтяников.

ТАКАЯ У НЕЕ РАБОТА

АЛЛА еще не сошла с трапа самолета, но уже всем сердцем почувствовала, что она далеко от родного края, от Белоруссии. Каков он, Север? Рассказывали — суровый, мужественный. И вот уже хлещет дождь, где-то огнями светится город Нижневартовск. Холодно и страшновато. Да и Николай, человек, с которым прожито шесть лет, не встретил, хотя известила его телеграммой.

Это сегодня Алла Стасилевич знает, что почта с «Большой земли» идет сюда долго. После многочисленных расспросов и поисков адресата, когда на следующий день она пошла к Николаю в комнату, слезы обиды ручьем полились из глаз.

— А он смеялся, — рассказывает Алла, — я плакала, а он от радости смеялся!

Но прошли и слезы обиды, и слезы радости. Лангепас ждал их — первостроителей, людей разных профессий, тех, кто с насиженных мест уехал навстречу неизвестности, а значит и трудностям. Николай приехал сюда первым, а через месяц — Алла. Сразу же отказалась от знакомой должности бухгалтера. Ее пугали, отговаривали от работы отделочницы. А она твердила:

— Сумею. Сумею и буду работать не хуже остальных. Была в этой женщине такая твердость, что поняли в тресте Аллу Стасилевич. Первым объектом было небольшое административное здание. Надо было обклеить стены обоями: ровно, чисто, красиво.

— Было не тяжело, — вспоминает Алла, — было страшно: а вдруг не получится? Но все получилось, прошла скованность в работе, и побежали дни, заполненные до предела работой, приносившие удовлетворение от сделанного.

Только иногда вспоминается Алле родной дом, село, где родилась, закончила школу. Родители Аллы научили дочь всякой работе. Потому, заметив в ней трудолюбие, встретили Аллу в бригаде доброжелательно. Уходили с объекта на объект, росло мастерство, росло уважение к новой отделочнице. Но основной экзамен довелось Алле Стасилевич выдержать в августе прошлого года на отделке школы. Работали в две смены, без выходных. Школу надо было сдать к 1 сентября. И в том, что этот экзамен выдержан успешно, красноречивее всех поздравлений и благодарностей сказал школьный звонок, что прозвенел первого сентября. Всего один месяц строился и отделывался этот ударный объект.

— Быстро работаем, красиво, за качество ее работы не беспокоюсь, — сказал тогда о новичке бригадир Сергей Давыдик.

Не думал он тогда, что ему доведется размышлять о своей замене. А когда в августе этого года пришлось ему прощаться с северной землей, собралась на совет вся бригада. Единогласно решили: быть бригадиром Алле.

С новой должностью прибавилось у нее и хлопот. В работе с людьми, как считает Стасилевич, нет мелочей. Ведь каждый штрих, каждая выигранная минута в конечном счете повышает производительность труда в коллективе. Да и секреты у каждой профессии свои. Как и и свои высоты. Но владеет ими только тот, для кого избранная профессия по душе, дело его сегодняшних трудовых будней, дело жизни.

В. ГАЛИНА.

ЛАНГЕПАС

АРХИТЕКТУРНЫЕ ПРЕМЬЕРЫ

Еще недавно Лангепас больше напоминал строительную площадку, сегодня в нем четко вырисовываются улицы, проезды, детские площадки. Над архитектурно-декоративным обликом его трудится группа художников из районного управления культуры, возглавляет которую Леонид Абрамович Когосов. Стоит выделить оригинальные решения в оформлении площадок детского сада, там привлекают внимание сказочные герои из дерева, избушки на курьих ножках.

спорт

Труду помощник

Так у нас, в поселке, говорят о спорте. В почете он у людей всех возрастов. Только что возвратилась сборная района по футболу с первенства области, где заняла третье место. Трое игроков этой команды Евгений Горид, Игорь Бурак, Арарат Агасарян — строители строительно-монтажного треста № 37. Команда легкоатлетов этого же треста была лучшей в летнем многоборье ГТО нашего района. В личном первенстве особенно успешно выступили спортсмены хозрасчетного прорабского участка. Так, маляр Николай Жарченко был первым среди спортсменов, выступающих в пятой ступени.

Призовые места заняли маляры Светлана Томашевская (чемпионка области по зимнему многоборью ГТО) и Любовь Латышева (призерка первенства области по кроссу). В числе первых и слесарь участка механизации Борис Дайкено.

У спортсменов по селка большие планы. Распахнул двери спортивный зал, планируется открытие лыжной базы, освещенной лыжни, уже сегодня идет разговор о проведении зимней спартакиады.

А пока своими силами любители спорта оборудовали футбольное поле, волейбольную площадку в Пионерном поселке, закупили сто пар лыж. Организация спортивных мероприятий лежит на плечах общественных инструкторов и судей.

Большую помощь оказывает спортсменам бригадир плотников СУ-235 Василий Васильевич Бородич. По его инициативе здесь прошли кроссы, его бригада возвела спортивный зал. В числе организаторов бригады, бригады плотников из СУ-236 Евгений Горид. Капитан футбольной команды, он успешно выступает в спорте и не менее успешно работает на стройке.

К. ШАМЕНОВ,
методист производственной гимнастики треста № 37.

✦ НА ШКОЛЬНОМ МЕРИДИАНЕ

Стала средней

Не по дням, а по часам растет поселок, его население. Если в прошлом году школьный звонок звенел для 240 девчонок и мальчишек, то в нынешнем году он позвал за школьные парты более 720 юных лангепасовцев. Особенно много ребят младшего школьного возраста: из 21 класса-комплекта 10 составляют 1—3 классы.

Впервые здесь открыли двери для старшеклассников, ребят девятых десятых классов.

Подарили шефы телевизор

Настоящими именинниками чувствовали себя ребята седьмого «а» класса 1 сентября. Из праздник к ним прибыли их добрые друзья — шефы с ЛИДС «Урьевская». И прибыли не только для того, чтоб поздравить подшефных, но и вручить им в подарок телевизор. Кроме этого они помогли школе в оформлении кабинета программированного обучения физики и математики.

К. СЕНГЕПОВ,
учитель.

Сырье для аптеки

Теплые сентябрьские дни использовали ребята местной школы для сбора листьев брусники, так необходимых для фармацевтической промышленности лекарственного сырья. Кладовая от них поступало около двадцати килограммов целебной травы.

В СЕМЬЕ БРАТСКОЙ, ДРУЖНОЙ

Уверенный шаг республики Коми



В братской семье народов идут навстречу 60-летнему юбилею образования СССР трудящиеся автономной республики Коми.

За годы Советской власти трижды орденоносная Коми АССР превратилась в республику с развитыми индустрией, сельским хозяйством, национальной культурой. Здесь создан мощный экономический потенциал, основу которого составляют энергетика, угольная, нефтяная, газовая, лесозаготовительная, целлюлозно-бумажная и другие отрасли промышленности.

Из угля, добываемого шахтерами Воркуты, череповецкие металлурги получают лучший в мире кокс. Перспективна нефтегазоносная провинция, получившая название Тимано-Печорской, в которой уже эксплуатируются Вуктыльское газоконденсатное, Усинское, Возейское и другие нефтяные месторождения. Они дают топливо, транспортирующееся по нефте- и газопроводам за пределы республики.

Весомый вклад вносят авиаторы Севера в разведку и освоение месторождений полезных ископаемых Тимано-Печорского территориально - производственного комплекса. Нефтяникам Усинска и Возея, газопромысловикам Вуктыла, геологоразведчикам Северного Урала вертолетами доставляются бурильное оборудование и трубы, машины, продукты питания.

На снимке: вертолет МИ-8 Печорского авиапредприятия доставил груз геологоразведчикам Лемвинской геологоразведочной партии объединения Полярноуралгеология.

(Фотохроника ТАСС)

ТЕМАТИКА

политинформаций и агитбесед на октябрь 1982 г.

Отдел агитации и пропаганды горкома КПСС рекомендует в октябре следующие темы для проведения политинформаций и агитбесед:

ПОЛИТИЧЕСКАЯ ЖИЗНЬ СТРАНЫ

Бессилие фальсификаторов (об извращении советской национальной политики).

Незабываемая эпопея (к 40-летию Сталинградской битвы).

Трудовой героизм азербайджанского народа (о торжествах в Баку, посвященных вручению Азербайджанской ССР ордена Ленина).

Молодые строители коммунизма (29 октября — День рождения комсомола).

В семье единой (в октябре 1924 года образованы Молдавская ССР, Таджикская ССР, Киргизская ССР, Туркменская ССР, Узбекская ССР).

Самый главный Закон (7 октября — День Конституции).

ВОПРОСЫ ЭКОНОМИКИ

Всю древесину — в дело! (о рачительном использовании древесины).

Автомобилисты в XI пятилетке (31 октября — День работников автомобильного транспорта).

Прочная кормовая база — основа увеличения производства продуктов животноводства.

МЕЖДУНАРОДНАЯ ЖИЗНЬ

Ливан — жертва варварской агрессии.

Опираясь на друзей (об экономическом сотрудничестве Польши с СССР и другими странами социализма).

Военно-промышленный комплекс США — главное орудие милитаризма и агрессии.

ВОПРОСЫ МОРАЛИ И НРАВСТВЕННОСТИ

25 лет космической эры (к 25-летию со дня запуска первого в мире искусственного спутника Земли).

Интернациональное и патриотическое воспитание детей и подростков.

Несломленные молодогвардейцы (к 40-летию со дня основания в г. Краснодоне подпольной комсомольской организации «Молодая гвардия»).

Задача — учиться коммунизму (2 октября 20 года на III съезде РКСМ выступал перед молодежью В. И. Ленин).

Отдел агитации и пропаганды горкома КПСС рекомендует провести 21 октября единый политдень на тему «Долг каждого советского человека — проявлять политическую бдительность, быть непримиримым к буржуазной идеологии».



Сельскохозяйственный кооператив Сибнефтеспецразработки, как и все другие, организован сравнительно недавно. Лучшим агитатором полезного дела стал первый урожай, собранный три года назад. Сегодня в кооперативе уже 360 членов. Нынче они выкопали на своих огородах 7,5 тонны картофеля, много зеленого лука, зелени.

На снимке: доволен урожаем картофеля шофер объединения Салимгараев (слева).

Фото Р. АСЫЛГУЖИНА

О МОЕЙ РОДИНЕ

Вот уже второй год детский отдел Дома культуры «Юбилейный» совместно с техническим училищем № 41 работает по единому плану воспитательной работы среди подростков.

Для ребят организованы кинолектории «Моя Родина — СССР». Тематика самая разнообразная. Это и лекции о республиках нашей страны, ее трудовых победах, о советских людях — строителях коммунизма.

Недавно на очередном занятии ребята с огромным вниманием прослушали лекцию «Люди Нижневартовска в литературе», с которой выступила лектор городского общества «Знание» М. А. Слуцкер.

Начал работать и народный университет правовых знаний «Подросток и закон», организованный совместно с прокуратурой города. Его ректор — старший помощник прокурора Г. А. Верхолаинева. В программе — лекции, встречи с работниками правоохранительных органов.

В университете «Человек среди людей» с интересными лекциями выступят преподаватели Московского государственного университета.

Е. БЫЧКОВА,
заведующая отделом ДК «Юбилейный».

Редактор Б. М. СЫРЫМИ.

СПРАВКИ • ОБЪЯВЛЕНИЯ • СПРАВКИ

Бюро по трудоустройству приглашает:

в Мегионскую базу производственно - технического обслуживания и комплектации оборудованием — строительщиков, кладовщиков, заведующего складом, машинистов тепловозов, кондукторов, рабочих по ремонту железнодорожных путей, инженеров техприемщиков, мастеров железнодорожных тупиков.

Обращаться: г. Нижневартовск-14, МБПТО и КО № 3, отдел кадров;

▲

на Нижневартовский участок Тюменского специализированного монтажно - наладочного управления п/о Запсибспецавтоматика — электромонтажников охранно-пожарной сигнализации, наладчиков КИПиА.

Одиноким предоставляется общежитие;

▲

в Нижневартовское наладочное управление треста Запсибнефтеавтоматика срочно — кочегаров для работы в котельной в жилпоселке треста «ЗСНА» (старая часть города).

Оплата труда повременно - премиальная;

▲

в специализированное управление № 14 треста Тюменьнефтегазмонтаж на постоянную работу — высококвалифицированных рабочих-каменщиков, плотников, столяров, штукатуров маляров, монтажников промышленных зданий, электриков, инженерно-технических работников, имеющих опыт работы в строительстве.

Одинокие обеспечиваются жильем и пропиской;

▲

в вышкомонтажное управление Покачевского УБР для работы на Покачевском месторождении — вышкомонтажников, электрогазосварщиков, электромонтеров, газорезчиков, старших прорабов по вышкостроению, прорабов - электриков, грузчиков.

▲

в автотранспортное объединение Нижневартовскстройтрасс срочно — главного экономиста, начальника планово-экономического отдела, водителей на автомобили КрАЗ-256Б, МАЗ 503;

▲

в Нижневартовский трест - площадку Пермсибстрой срочно — штукатуров - маляров 3-4 разрядов, каменщиков, электросварщиков, плотников, слесарей по обслуживанию теплоагрегатов, главного механика треста, моториста по ремонту двигателей внутреннего сгорания, нянь-санитарок в детский сад № 25.

Вопрос жилья и прописки решается по договоренности.

Обращаться в бюро по трудоустройству, ул. Нефтяников, 1 «а», к. 48.

МЕНЯЕТСЯ

однокомнатная квартира в г. Лениногорске Татарской АССР на равноценную в г. Нижневартовске.

Обращаться: ул. Пермская, 4«а», кв. 96, 13 микрорайон;

▲

двухкомнатная квартира в г. Лениногорске Татарской АССР на равноценную в г. Нижневартовске.

Обращаться: ул. Омская, 16, кв. 14, с 8 до 9 часов утра;

▲

двухкомнатная квартира в г. Нурлате Татарской АССР на равноценную квартиру в г. Нижневартовске или г. Мегионе (в деревянном доме не предлагать).

Обращаться: г. Мегион, ул. Садовая, 15-2, кв. 12;

▲

трехкомнатная квартира (49 кв. м, пятый этаж) в г. Нижневартовске и двухкомнатная квартира в г. Отрадном (27 кв. м, на втором этаже) на трехкомнатную в г. Кувбышеве.

Обращаться: ул. Дружбы народов, 80 «а», кв. 53.

▲

трехкомнатная благоустроенная квартира (46 кв. м, комнаты изолированы, 2 этаж, солнечная сторона) на трехкомнатную в г.г. Украины: Харьковской, Киевской, Полтавской обл.

Обращаться: ул. Мира, 80, кв. 2, после 18 часов;

▲

трехкомнатная квартира (38 кв. м, второй этаж, горячая вода, телефон, пятый микрорайон) в г. Нижневартовске на города Подмосковья, Украины, город Тюмень.

Обращаться по телефону 7-10-57;

▲

двухкомнатная квартира на две однокомнатные или одну- и двухкомнатную квартиры.

Обращаться: Ханты-Мансийский проспект, дом 29, кв. 83;

▲

двухкомнатная квартира (30 кв. м) на 2 этаже (имеется балкон, горячая вода, газ, телефон) на равноценную в городах Омске, Новосибирске, городах Украины.

Обращаться: ул. Омская, 20 «а», кв. 10, после 18 часов, телефон 7-29-62, к Мокрушиной;

▲

двухкомнатная квартира (27,2 кв. м, 1 этаж) на двухкомнатную, любой этаж, кроме первого.

Обращаться: 11 мкр., ул. Пермская, 3 «а», кв. 52, по нечетным дням;

▲

однокомнатная благоустроенная квартира (21 кв. м) и комната на подселении (18 кв. м) на двухкомнатную.

Обращаться: ул. Мира, 44, кв. 8, после 18 часов;

▲

трехкомнатная квартира (42 кв. м, в первом микрорайоне) на двух- и однокомнатную квартиры.

Обращаться: ул. Омская, 8, кв. 120, после 18 часов;

▲

двухкомнатная квартира (29,5 кв. м, в двенадцатом мир., комнаты изолированы, 1-й этаж, в подъезде холодная кладовка) и комната с балконом, на втором этаже (12 кв. м) на трехкомнатную квартиру.

Обращаться: ул. Космонавтов, 24, кв. 14.

▲

трехкомнатная благоустроенная квартира в пятом микрорайоне на двух- и однокомнатную квартиры.

Обращаться: ул. Нефтяников, 21 «а», кв. 16, после 18-00;

▲

двухкомнатная благоустроенная квартира (балкон, 2 этаж, 4 мкр) на две однокомнатные, возможны другие варианты.

Обращаться: ул. М. Жукова, 6, кв. 4;

▲

трехкомнатная квартира в г. Нефтеюганске на трехкомнатную в г. Нижневартовске. Есть телефон: 2-12-67.

Обращаться: г. Нижневартовск-6, СУ-66, к Борисовскому, телефон 6-11-53;

▲

двухкомнатная благоустроенная квартира (31 кв. м) в поселке городского типа Ивановка Ворошиловградской области на трехкомнатную в г. Нижневартовске.

Обращаться: ул. Ленина, 1, кв. 106, после 19-00;

▲

однокомнатная квартира в г. Нижневартовске на равноценную в г. Лениногорске Татарской АССР.

Обращаться: Комсомольский бульвар, 16, кв. 50;

▲

двухкомнатная благоустроенная квартира на однокомнатную и комнату.

Обращаться: ул. Омская, 16, кв. 14, с 8 до 9 часов утра;

▲

трехкомнатная квартира (48 кв. м, 4 этаж, все комнаты изолированы) на двух- и однокомнатную или двухкомнатные. (В деревянном доме не предлагать).

Обращаться: ул. Менделеева, 22, кв. 48;

▲

двухкомнатная благоустроенная квартира в г. Караганде на равноценную в г. Нижневартовске.

Обращаться: ул. Менделеева, 24, кв. 92, после 18-00.

РАЗНОЕ

Штамп «КМТС Нижневартовскспецстрой. Расчетный счет № ...» считать недействительным.

▲

Удостоверение водителя 1-го класса Ж № 566874, выданное Нижневартовским СТК ДОСААФ 19 сентября 1980 года на имя РЯБИКИНА Валерия Николаевича, считать недействительным.

▲

Трудовую книжку выданную Абдулинским ПРМЗ Оренбургской области в 1972 г. на имя МЯЗИНА Александра Николаевича, считать недействительной.

▲

Трудовую книжку на имя САДОВНИЧЕГО Валерия Владимировича считать недействительной.

△ △

Нашедших женскую черную сумочку с документами, потерянную в районе аптеки № 110, просим вернуть за вознаграждение по адресу: ул. Нефтяников, 1, кв. 50.

Ковер в квартире создаст уют, придаст законченность интерьеру. Магазины орса промышленных товаров предлагают широкий ассортимент ковров разнообразных расцветок и рисунков, производство «Индия» по цене 420 руб. за кв. м.

Эти ковры вы можете приобрести в кредит. Ковры продаются в магазинах № 80 «Людмила» по пр. Космонавтов, № 96 «Товары для дома в 13 мкр. по ул. Ханты-Мансийской, № 32 «Подарки» по ул. Нефтяников.

Внимание: газопровод!

Городские газовые сети и оборудование представляют собой объекты повышенной опасности для окружающей среды.

Пока газ находится внутри системы газоснабжения и его применение контролируется человеком, он является одним из лучших видов топлива. В случае же неподконтрольного выхода на системы газоснабжения он может превратиться в одну из самых больших опасностей, которая может в любой момент привести к гибели людей и уничтожению материальных ценностей.

ПОМНИТЕ: ответственность за повреждение газопровода несет организация, производящая работы, и персональное лицо, ответственное за производство работ.

Для обеспечения сохранности газопровода, ответственный за производство работ, имеющий на руках разрешение (уведомление), обязан за двое суток до начала работ вызвать на место работ представителя базы и совместно с ним установить точное расположение трассы газопровода, выставить знаки «Опасно: газ!» и работы проводить под непосредственным его наблюдением. Применение в указанных местах механизмов (экскаваторов, бульдозеров и т. д.) не разрешается.

В СЛУЧАЕ ПОВРЕЖДЕНИЯ ГАЗОПРОВОДА НЕМЕДЛЕННО ПРЕКРАТИТЬ РАБОТЫ, ЛЮДЕЙ ИЗ КОТЛОВАНА ВЫВЕСТИ, МЕСТО АВАРИИ ВЗЯТЬ ПОД ОХРАНУ, НЕ ДОПУСКАТЬ ПОСТОРОННИХ ЛИЦ, ТРАНСПОРТ И ОТКРЫТОГО ОГНЯ В РАДИУСЕ 50 М И СООБЩИТЬ ОБ ЭТОМ В ГАЗОВОЕ ХОЗЯЙСТВО ПО ТЕЛЕФОНУ 04, 7-16-17, 7-16-27, 2-28-50.

В I и II микрорайонах расположены газораспределительные пункты для поддержания нормального давления газа в газовых сетях. Это объекты повышенной опасности, поэтому все они запираются на замок и ограждены от случайного попадания открытого огня.

ТОВАРИЩИ АБОНЕНТЫ! БЕРЕГИТЕ ГАЗОВОЕ ОБОРУДОВАНИЕ! НЕ РАЗРЕШАЙТЕ ДЕТЯМ ИГРАТЬ ВОКРУГ ГРП! ЭТО НЕБЕЗОПАСНО!

ПОМНИТЕ: аварийную ситуацию можно создать и при прекращении газоснабжения.

ЗАПРЕЩАЕТСЯ: при прекращении подачи газа самовольно открывать кран на вводе, на стойке.

НЕОБХОДИМО: закрыть краники газовой плиты, кран на опуске к плите и немедленно позвонить в АДС городского хозяйства.

А представим иное: кто-то из жильцов самовольно открыл кран на вводе, а в одной квартире забыли закрыть краники плиты... газ заполнил кухню, помещение и достаточно включить эл. выключатель, внести зажженную спичку и т. д., чтоб произошел взрыв.

ПОМНИТЕ: ВСЕ РАБОТЫ ПО ПУСКУ ГАЗА ДОЛЖНЫ ПРОВОДИТЬСЯ СИЛАМИ РАБОТНИКОВ ГАЗОВОГО ХОЗЯЙСТВА. СОБЛЮДАЙТЕ ПРАВИЛА!

БУДЬТЕ ВНИМАТЕЛЬНЫ:

для сохранности и безаварийности газовых сооружений крышки колодцев, контрольных трубок, конденсатосборников окрашиваются в красный цвет, подписывается «Опасно, газ!».

БЕРЕГИТЕ ГАЗОПРОВОД! НЕВНИМАТЕЛЬНОСТЬ ОДНОГО МОЖЕТ ПОСТАВИТЬ ПОД УГРОЗУ ЖИЗНЬ ДЕСЯТКА ЛЮДЕЙ.

ГОРОЖАНЕ, проходя по улицам города, не оставайтесь равнодушными, если почувствуете запах газа в колодце, подвале, подъезде. Звоните немедленно в АДС газового хозяйства.

В исправном состоянии должны быть и внутриподъездные газопроводы.

ТОВАРИЩИ РУКОВОДИТЕЛИ! ПОМНИТЕ: ВАШЕ БЕЗОТВЕТСТВЕННОЕ ОТНОШЕНИЕ К ГАЗОПРОВОДУ МОЖЕТ ПОСЛУЖИТЬ ПРИЧИНОЙ АВАРИИ.

Берегите газопровод!

Наш адрес: 626440, г. Нижневартовск, ул. Менделеева, 11 (1-й микрорайон).

ТЕЛЕФОНЫ РЕДАКЦИИ: редактор — 2-21-83, заместитель редактора и промышленный отдел — 7-29-82, 2-32-06; ответственный секретарь — 7-88-50; отдел партийной жизни — 7-29-87, 2-30-56; отдел информации — 7-28-40, 2-31-96, 8-15-27; отдел писем — 2-33-46; отдел иллюстрации и фотолаборатория — 2-30-56. ТЕЛЕФОНЫ ТИПОГРАФИИ: директор — 2-24-73, 7-27-19; через «Строитель» — 6-19-12; бухгалтерия — 2-32-07.

Нижневартовская типография управления издательств, полиграфии и книжной торговли Тюменского облисполкома Заказ № 11036 объем 1 п. л., тир. 27000.

ПРОЛЕТАРИИ ВСЕХ СТРАН, СОЕДИНЯЙТЕСЬ!

ЛЕНИНСКОЕ ЗНАМЯ

ОРГАН НИЖНЕВАРТОВСКОГО ГОРКОМА КПСС, ГОРОДСКОГО И РАЙОННОГО СОВЕТОВ НАРОДНЫХ ДЕПУТАТОВ ТЮМЕНСКОЙ ОБЛАСТИ

Издается с 4 сентября 1941 года ▲ № 198 (5438) ▲ ЧЕТВЕРГ, 7 октября 1982 года ▲ Газета выходит ежедневно, кроме воскресенья и понедельника ▲ Цена 2 коп.



7 ОКТЯБРЯ — ДЕНЬ КОНСТИТУЦИИ СССР

Бригада растит мастеров

Наращивает темпы проходки бригада мастера Р. Ф. Шайхнева из второго управления буровых работ. Бригада более чем на месяц опережает график. 58682 метра скважин с начала года — таков трудовой подарок проходчиков ко Дню Конституции СССР.

Успех — в ритмичной, слаженной работе всего коллектива, совмещении профессий, шефстве опытных работников над молодежью, применении новейшей технологии, хорошо организованном труде. Лучшей здесь считают вахту молодого коммуниста бурильщика М. М. Хикматуллина.

Г. ЛОЗИНСКИЙ,
заместитель начальника ОТиЗ

По дорогам Самотлора

Хороших показателей в юбилейном году добивается коллектив пятого управления технологического транспорта Нижневартовскнефтегаза. За девять месяцев им получено сверхпланового валового дохода на 572 тысячи рублей. В социалистическом соревновании на предприятии лидирует специализированная бригада тяжелой техники В. В. Яковлева и комплексная, обслуживающая самотлорских вышкомонтажников, П. И. Новичкова.

Как правило, они значительно перевыполняют ежемесячные задания. Итог сентября — 110 процентов в коллективе В. В. Яковлева и 155 процентов у П. И. Новичкова. Коэффициент использования парка составил соответственно 140 и 138.

Бригадой П. И. Новичкова с начала года сэкономлено 4,6 тонны горючего.

Р. АНИСИМОВА,
инженер отдела НОТ и УП.

Огни новоселий

В эти праздничные дни в микрорайоне 8 «а» началось заселение еще одного дома. В преддверии Дня Конституции его сдали строители СУ-219 Главмосстроя.

Дом № 44 уже третья по счету шестнадцатиэтажка, которую сдали в этом году в микрорайоне 8 «а» московские строители. Новый жилой массив отлично вписался в архитектурную панораму восточной части города. Столичные строители заканчивают работы еще на одном доме этого микрорайона. До конца года он также засветится огнями новоселий.

А. ДОРОШЕНКО,
начальник отдела ЖБУ Нижневартовскнефтегаза.

10 октября — День работников сельского хозяйства

ДОСТИЖЕНИЯ ТРУЖЕНИКОВ СЕЛА

День Конституции СССР и Всесоюзный день работников сельского хозяйства труженики совхозов объединения Нижневартовскнефтегаз встречают значительными успехами в труде. За восемь месяцев коллективы произвели на 1399 тысяч рублей валовой сельскохозяйственной продукции, что на 17 тысяч рублей больше плана.

Производительность труда в совхозе «Нижневартовский» возросла на 18 процентов. Это достигнуто за счет повышения продуктивности скота и отдачи продукции теплиц. Перевыполнен план по реализации молока на 139, овощей — на 76 тонн.

Особых успехов в хозяйствах добились доярки и скотники дойных гуртов, овощеводы, перевыполнившие обязательства в летний период и добившиеся снижения себестоимости продукции. Так, в совхозе «Мегионский» себестоимость одного центнера молока снижена на семнадцать рублей, а в «Нижневартовском» себестоимость овощей снижена на тридцать три рубля.

Лидерами социалистического соревнования являются доярки Ф. А. Камаршина, скотники В. Н. Циркунов и В. И. Кириллов, овощеводы Г. С. Капитонова, Л. С. Кащеева и А. Н. Колычева, которые завершили свои годовые планы.

В молодом коллективе совхоза «Мегионский» маяком социалистического соревнования является звено, которым руководит ветеран труда Н. Л. Ильин. По 1800—2000 литров молока от каждой коровы надаивают доярки А. Г. Быкова, Г. А. Голубева. А наивысших привесов телят во объединению добились телятницы этого совхоза Ф. И. Юмухаметова и А. И. Пшеничная.

Для тружеников сельского хозяйства наступает ответственный период — зимовка скота, от которой зависят результаты работы в будущем году. Необходимо с первых дней зимнего содержания организовать эффективное использование кормов, добиваться повышения продуктивности скота и птицы. В этом году, как никогда, есть достаточный запас кормов и есть уверенность, что они все будут использованы для повышения продукции животноводства.

Г. РАДОВ,
главный зоотехник Нижневартовскнефтегаза.

ДВА ИНТЕРВЬЮ ИЗ СОВХОЗА «НИЖНЕВАРТОВСКИЙ»



ФАРХЕЙ АБДУКАЕВНА КАМАРШИНА,
лучшая доярка



МИХАИЛ ИВАНОВИЧ САПАЛНОВ,
бригадир скотников

Работаю от души

— Почему я больше других молока надаиваю? Так получается, наверное. А, может, коровы меня знают, а я люблю их. Бывало, на выпасе крикну: «Эй, коровки, на дойку!» и бегут ко мне мои Калина, Елочка, Вероника, Ромашка, Верба... Очень понятливые они и ласку любят...

Помню, одиннадцать лет назад, когда впервые коров приняла, они давали по литру молока, а заброшенные-то были — боль одна. Теперь — другое дело: от каждой коровы по семь-десять литров надаиваю.

Встаю я в половине пятого и бегу на ферму. Дам коровкам сена, комбикорма, уберусь в стойлах, подготовлю их к дойке. Потом подключу аппараты. Закончу доить, снова покормлю — и так до десяти часов утра. А там снова: с четырех до девяти-десяти вечера. Пока не успокоюсь, что все в порядке. А если корова вот-вот разродится, так и теленочка приму — в ночь ли, полночь ли. И подруги мои стараются. Мария Александровна Верейкина, Раиса Ивановна Прокопенко, Валентина Николаевна Поярова доят коров и ухаживают за ними на совесть.

Сейчас идет стойловый сезон содержания скота. И условия не те, что летом, и места для коров не хватает, однако я не пожалею сил, чтобы взять от моих коров молока как можно больше, и обязательства к 60-летию СССР выполнить постараюсь то есть надоить от каждой коровы не менее двух тонн молока за год.

Рядом — наставники

— Как нам удается регулярно быть в числе передовиков социалистического соревнования нашего хозяйства? Главное, конечно, труд каждого из двадцати трех членов нашей бригады Былинского отделения. Мы специализируемся по выращиванию нетелей. Откармливаем бычков до 280 — 300 килограммов. Среднесуточные привесы составляют до трехсот и более граммов. Это для наших условий сравнительно хорошие результаты.

За счет чего бригада добивается этого? Хотя в коллективе в основном молодежь, дисциплина для каждого прежде всего. Вовремя накормить скот, напоить, постоянно чистить стойла и помещения, содержать их в тепле — это вошло в наш рабочий распорядок безоговорочно.

И каждый на своем месте несет личную ответственность: скотник, тракторист, техник, дизелист, плотник, фуражир. А когда нужна помощь товарища, у нас долго звать не надо: дело-то делаем общее.

А всему хорошему нашу молодежь учат ветераны бригады скотник Василий Иванович Кириллов, тракторист Иван Иванович Колесников, плотник Иван Петрович Пономарев и другие, кто рядом и кто на заслуженном отдыхе.

В юбилейном году нашей Родины бригада работает без срывов, твердо выполняя данное слово: «Не менее 300 граммов привеса в сутки».

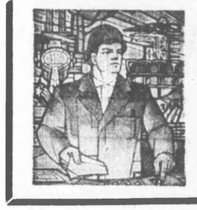

Общественно полезный труд и его результаты определяют положение человека в обществе. Государство, сочетая материальные и моральные стимулы, поощряя новаторство, творческое отношение к работе, способствует превращению труда в первую жизненную потребность каждого советского человека.

(Из статьи 14 Конституции СССР)

Доблесть трудовая

Сварочно-монтажная бригада, возглавляемая коммунистом Анатолием Кирилловичем, — одна из лучших в тресте Самотлорнефтепроводстрой.

В строительном управлении № 10 этому коллективу доверили самые ответственные участки работы. Вот уже четыре года ведет он прокладку трубопроводов различных диаметров самого разнообразного назначения.

Перевод на хозрасчет позволил бригаде ежегодно повышать производительность труда. В первом полугодии нынешнего года коллектив досрочно выполнил задание по строительству объектов по переводу скважин Самотлорского месторождения на газлифт. Сделано около семидесяти километров газопроводов высокого давления второй и третьей компрессорных станциях. Производительность труда была повышена на два процента, себестоимость работ снижена на 10 тысяч рублей, сэкономлено две тонны горюче-смазочных материалов, кроме строительства намордовано на семнадцать дней.

При переводе бригады на хозрасчет быстрее всех вопросов по организации производства, четкое и своевременное снабжение материалами, нужной вспомогательной своевременный ее ремонт.

Повысилось и профессиональное мастерство членов бригады. Каждый в совершенстве овладел не только специальностью электросварщика, но и газорезчика, электрика. Большое внимание уделяет созданию в бригаде здорового морального микроклимата. Тонкое чутье подсказывает ему нужный подход к каждому. Особенно внимателен Валерий Иванович к молодежи. В нас он видит будущее своей бригады. Поэтому работая на строительстве объектов по переводу скважин Самотлорского месторождения на газлифт. Сделано около семидесяти километров газопроводов высокого давления второй и третьей компрессорных станциях. Производительность труда была повышена на два процента, себестоимость работ снижена на 10 тысяч рублей, сэкономлено две тонны горюче-смазочных материалов, кроме строительства намордовано на семнадцать дней.

При переводе бригады на хозрасчет быстрее всех вопросов по организации производства, четкое и своевременное снабжение материалами, нужной вспомогательной своевременный ее ремонт.

Народ здесь основательный, надумал — за дело принимается надолго. Для строительства которых решил построить дизельную электростанцию, внедрения ими в производство. Дали экономический эффект 27 тысяч рублей.

Сейчас коллектив ведет промышленную разведку водоносных горизонтов, соединяющих газовые скважины с кустовыми площадками. Большое внимание уделяет созданию в бригаде здорового морального микроклимата. Тонкое чутье подсказывает ему нужный подход к каждому. Особенно внимателен Валерий Иванович к молодежи. В нас он видит будущее своей бригады. Поэтому работая на строительстве объектов по переводу скважин Самотлорского месторождения на газлифт. Сделано около семидесяти километров газопроводов высокого давления второй и третьей компрессорных станциях. Производительность труда была повышена на два процента, себестоимость работ снижена на 10 тысяч рублей, сэкономлено две тонны горюче-смазочных материалов, кроме строительства намордовано на семнадцать дней.

При переводе бригады на хозрасчет быстрее всех вопросов по организации производства, четкое и своевременное снабжение материалами, нужной вспомогательной своевременный ее ремонт.

Встав на трудовую вахту «60-летию СССР — 60 ударных недель», бригада держит первенство в управлении и специалисты сварки осваивают

На подъеме

Большой заботой об экономическом и социальном развитии обширной области — главного северо-таежного района — многие мероприятия партии и правительства Благодаря этим мерам край преобразился, шагнул от вековой отсталости к высотам социалистической действительности.

Нефтегазовая индустрия — настоящее и будущее Приобья. Но вместе с ними развиваются и совершенствуются самые древние, исконно таежные промыслы — охотничий и рыбный, набирает силу сравнительно молодая, экономически выгодная отрасль — клеточное звероводство. Все с большим размахом ведется заготовка даров природы — клюквы, брусники, орехов, грибов, лекарственных растений. Комплексное ведение хозяйства обеспечивает круглогодичную трудовую занятость коренного населения, повышает материальную обеспеченность.

Нижневартовский кооперативный комбинат, находящийся на территории Ларьякского сельсовета, как раз такое хозяйство. Коллектив хорошо начал одиннадцатую пятилетку, выполнил план прошлого года, успешно работает в нынешнем, юбилейном для страны. За первое полугодие реализовано продукции в полтора раза больше задания, выловлено 89 тонн сверхплановой рыбы, на 11,9 тысячи рублей дополнительно сдано пушнины диких зверей, получено по 43 центнера мяса от 39 от каждых десяти штатных самок серебристо-черных лисиц.

Растет жизненный уровень тружеников хозяйства и их семей. Увеличилась по сравнению с 1980 годом среднемесячная зарплата. Важную роль в семейном бюджете играет то, что часть добытой продукции идет на собственные нужды. Рыбаки-охотники приобретают лодочные моторы, снегоходы, другую технику для дома, электробытовые товары. К сожалению, кооперативная торговля не всегда обеспечивает все возрастающий спрос.

Улучшаются условия труда, быта. Для более полного освоения закрепленных угодий кооперативом ведет строительство промбаз, охотничьих избушек, рыболовецких станков, приобретена техника. В первом полугодии создана промбаза, построено шесть охотничьих избушек, закуплено тридцать лодочных моторов «Вихрь-30», пять снегоходов «Буран», двадцать мотопар. В Корлимовском и Сабунском отделениях хозяйства в этом году справили новоселье деснадцать семей.

Мы планируем построить еще 32 квартиры, ввести в эксплуатацию два цеха вяления рыбы, другие производственные объекты. Есть средства для приобретения гусеничных вездеходов, легких «Бураков», металлических лодок и моторов.

Еще рано подводить итоги юбилейного года. Несомненно, что планы его будут выполнены. Но уже сегодня можно говорить о некоторых вотерях. Были срывы в приемке выловленной рыбы. Ларьякская рыбоучастком, транспортирование ее предприятием людей к местам промысла, вывозке заготовленной продукции. На застроенных избушках, а значит и на их работе, сказались недостатки в торговле и особенно неладность телефонной связи. Улучшение положения дел на этих участках необходимо.

В. ГУБЕРНСКИЙ,
директор кооперативного промысла.

△

Субботник в совхозе

Деятельное шефство взяли над совхозом «Нижневартовский» комсомольцы объединения Нижневартовскнефтегаз, внося конкретный вклад в выполнение Продовольственной программы.

Несколько субботников провели уже молодые нефтяники в хозяйстве. Недавно они помогали работникам совхоза заготавливать сено, благоустраивать черноречье.

Дружно поработали на субботнике комсомольцы управления Нижневартовскнефть, пятого, первого управлений технологического транспорта, управления по капитальному строительству цехов и предприятий основной химии.

Н. АЛЕКСАНДРОВА,
инструктор комитета ВЛКСМ Нижневартовского нефтяного.



В творческом поиске

В обиходе, кокилку экономии материально-технических ресурсов, повышения производительности труда имеют свой вклад и рационализаторы управления по повышению нефтеотдачи пластов и капитальному ремонту скважин. 1-й работник и инженеров участвуют в научно-техническом усовершенствовании процессов производства.

Особенно активно в этом направлении трудятся новаторы научно-исследовательской лаборатории во главе с А. Д. Ахмедовым. С начала нынешнего года они подали тринадцать рационализаторских предложений с экономическим эффектом в 27,3 тысячи рублей. Одно из самых способных рационализаторов — руководитель проектно-конструкторской лаборатории Н. А. Юсин. При его содействии используется на практике восемнадцать предложенных им новшеств с годовым экономическим эффектом более десяти тысяч рублей.

Активно, творчески работают мастера Н. А. Щеров А. И. Грубов.

В техническом творчестве участвуют и женщины. Кандидаты разработчики инженеров лаборатории В. В. Котомкой, Ф. К. Латыповой, Т. Н. Балашовой совокупно более семи тысяч рублей.

Т. НИКИШИНА
инженер производственно-технического отдела

По душе выбрала себе специальность Файруза Насырова бетонщика на заводе. Работает чаще Файруза всего год, но уже успешно борется за звание ударника коммунистического труда. Очень быстро и точно делает золотая лаборантка химические анализы.

Фото Р. АСЫЛГУЖИНА.

△ △

ЛЮДИ ЛЕНИНСКОЙ ГВАРДИИ



Более полувека назад связали свою жизнь с коммунистической партией нижневартовцы Василий Дмитриевич Петряков, Николай Ильич Самарин, Олимпиада Николаевна Фокина. Недавно им вручены знаки «50 лет пребывания в КПСС». Об одном из них наш рассказ.

ХОТЯ осень Петряковых была многодетной и жила бедно, дети своих Петряковы учили. Особенно гордился к знанию младший — Вася. Рос он парнишкой смышленым, и деревенская школа стала для него тесной. Поэтому, как только окончил начальную школу, родители отправили его в районный центр Ларьяк к старшей сестре Анне. Там он окончил семилетку и поступил в педагогическое училище. Учился с большим желанием, много читал, мечтал стать учителем. Но не суждено было сбыться его мечте о дальнейшей учебе.

Кипучей жизнью жил в годы первой пятилетки рабфак в Ярославле, студентом которого стал Василий Петряков. Время было трудное, голодное, страна только вставала на ноги. Крепкие руки парней и девчат нужны были повсюду: нужны были и грамотные специалисты. Рабфаковцы учились на совесть. А после занятий их ждала большая стройка: в те годы в Ярославле сооружался крупный комбинат, и строить его помогали все от мала до велика. В свободное время, хотя было его очень мало, Василий Петряков, как и его товарищи по рабфаку, занимался с группой рабочих, учил их грамоте. Это были первые ученики Василия Дмитриевича Петрякова.

В. Д. Петряков с глубокой благодарностью вспоминает сейчас своих рабфак, то беспокойное и прекрасное время, которое сделало из него настоящего человека, настоящего коммуниста.

Двадцать два года было рабфаковцу В. Д. Петрякову, когда он в 1928 году вступил в ряды ВКП (б). До сих пор помнит то первое в своей жизни партийное собрание, вечернее заседание, как было принято в то время, проголосовавшее за него единогласно. Тогда получал партийный билет, он поклялся все свои силы отдать для строительства новой, светлой жизни...

Второй родной стала для В. Д. Петрякова Западная Сибирь, куда приехал он в 1961 году после окончания Ленинградского педагогического института по распределению. После недолгой работы директором училища в Колпашево Петряковы переехали в Нижневартовск. Василий Дмитриевич преподавал историю в школе рабочей молодежи, был директором вечерней школы, а потом и заведующим районо. Петряков ведь учительствовал не только в школе. Учить надо было и взрослых. Сам обучал взрослых школы для неграмотных и работающих, беседовал с ними, доказывал, что учиться необходимо. И люди записывались в школы.

Василий Дмитриевич теперь мечтал о новых школах, о новом учебном оборудовании, о романтических выпускных вечерах, которые поедут учиться дальше. Но вырвалась война. Петряков ушел на фронт, а ему поручили партийную работу в другом районе.

Заведующий отделом пропаганды районной партии В. Д. Петряков в те годы почти не жил дома. Работал в основном в колхозах района. Надо было бороться за урожай. Буквально ходил по дворам, убеждал людей, призывал не расчесать, верить в победу, в свои силы, рассказывал сельчанам о последних событиях на фронте. В. Д. Петрякову приходилось организовывать и сборы вещей, денег для нужд фронта.

За всю эту большую, беспокойную работу В. Д. Петряков уже после Победы был награжден медалью «За доблестный труд в Великой Отечественной войне».

Просветитель

умерли рано. Заканчивать семилетку пришлось без их помощи. А потом, чтобы как-то прокормиться, пошел он в деревенскую кузницу молотобойцем. И только позже сбылась его мечта о дальнейшей учебе.

Василий Дмитриевич Петряков предупредил сразу. Но то, что пришлось ему испытать на самом деле, оказалось посложнее всех предварительных рассказов. И только большое желание, горячая вера в свое дело помогли В. Д. Петрякову выдержать, выстоять, не сломить.

Район, где пришлось работать Петрякову оказался местом совершенно глухим, бездорожным. Чтобы попасть в отдаленную школу, приходилось по две недели шагать на лыжах по тайге. И Петряков шел в глубинку с кем-нибудь из товарищей по работе. Вдвоем у костра коротали в тайге ночь, а днем снова шли, нередко отыскивая в попутных селениях. Не было в районе, пожалуй, ни одной семьи, которая бы не знала заведующего районо. Петряков ведь приходил не только в школы. Учить надо было и взрослых. Сам обучал вновь школы для неграмотных и работающих, беседовал с ними, доказывал, что учиться необходимо. И люди записывались в школы.

Василий Дмитриевич теперь мечтал о новых школах, о новом учебном оборудовании, о романтических выпускных вечерах, которые поедут учиться дальше. Но вырвалась война. Петряков ушел на фронт, а ему поручили партийную работу в другом районе.

Великая Победа не только вернула советским людям мирную жизнь, но многим дала возможность вернуться к любимому делу...

Многие старожилы села Ларьяк помнят еще директора — а потом учителя Ларьякской средней школы В. Д. Петрякова, этого беспокойного, сердечного человека, дом которого всегда был полон своей и чужой детворы. Ребята очень любили его за доброту, за ненасытимость, за умение понять их детские души. Василий Дмитриевич никогда не старался любыми путями заставить ученика любить свой предмет. Главное для него было — воспитать на ребенка настоящего человека. Но получалось это у него как-то само собой, что уважая учителя, ребята все-таки увлеченно занимались историей.

Уже выйдя на заслуженный отдых, Василий Дмитриевич продолжал учить историю ларьякских ребятишек, вел сельскую политшколу коммунистов Ларьяка...

Сейчас Василию Дмитриевичу Петрякову семьдесят шесть лет. Живет он в Нижневартовске с семьей своей младшей дочери Людмилы. Возраст дает о себе знать: много уже не походишь, не почитаешь. Но знать о себе дает и горячая душа пожилого просветителя. Потому и встал он на партийный учет в восьмую среднюю школу, рядом с которой живет, чтобы хоть так чувствовать ощущать свою связь с великим делом просвещения, которому отдал всю свою жизнь.

Н. ПРОХОРОВА.



ДВА года назад Константина Константиновича Быкшина, участника Великой Отечественной войны, проводили на пенсию. Вся его трудовая жизнь была связана с техникой. Слыл опытным первоклассным водителем. Много сил, энергии отдал воспитанию молодых, передавал им навыки своего мастерства. Полное право заслужил он на отдых.

Однако не в характере Константина Константиновича сидеть сложа руки. Он стал слесарем-ремонтником механических мастерских там же, в седьмом строительном управлении треста Самотлортрубопроводстрой, активно включился в рационализаторскую и общественную работу. Словом, продолжает оставаться в гуще и производственной, и общественной жизни своего коллектива.

Фото И. КИСЛЮКА.

ЦВЕСТ ТЕПЛО ЛЮДЯМ

УНАДЕЖДЫ Никифоровны течь было — хорошая благоустроенная квартира в одной из первых пятиэтажек. Современная мебель, ковры. В доме — полный достаток. Три ее дочери выросли, выучились, живут теперь самостоятельно. Даже ее зять Павлович, на заслуженном отдыхе. Семнадцать лет отдал он Самотлору. В здешних местах строил первую эксплуатационную скважину. Теперь его дело помогать дочерям — дети есть дети, — растить внуков.

И все-таки горько почувствует, закатив Надежда Никифоровна в затянувшемся молчании мужа грустному по тем полным содержанием былым временам, когда жизнь в поселке Приобье только закипала. Приседет рядом, поделится с ним воспоминаниями. Надежда Никифоровна понимает мужа, поскольку и сама не может не вспоминать первые годы, проведенные здесь.

Сейчас Василию Дмитриевичу Петрякову семьдесят шесть лет. Живет он в Нижневартовске с семьей своей младшей дочери Людмилы. Возраст дает о себе знать: много уже не походишь, не почитаешь. Но знать о себе дает и горячая душа пожилого просветителя. Потому и встал он на партийный учет в восьмую среднюю школу, рядом с которой живет, чтобы хоть так чувствовать ощущать свою связь с великим делом просвещения, которому отдал всю свою жизнь.

Н. ПРОХОРОВА.

последнее время работал.

— Кабы не здоровье, разве бы сидел,— сокрушенно вздыхает Евгений Павлович. Но к ее совету прислушивается.

А оставшись одна, она устраивается поудобнее на мягком диване и начнет перебирать фотографии, многие из которых, пожелтевшие, давно время. И почему-то больше всего рассматривает вот эту, на которой она с мужем еще молодые, стройные, красивые. Совсем недавно тот день, когда была сделана эта фотография, вспоминался ей как сегодняшний. И снова увидит себя стоящей перед рублеными домом рядом с Евгением Павловичем. Здесь же и дочки, младшая из которых родилась в избушке. А вокруг — нетронутая дикая тайга и ни малейшего намека на город, который, по словам мужа, здесь будет строиться.

Да, тогда было трудно. Поселившись в Сибири Ольга Никифоровна привыкла к здоровью, закалилась. Но они не очень берегли свое здоровье. Мать вспоминает хорошо. Не болели. И Надежда Никифоровна понемногу успокоилась, начала готовиться к работе.

Вот тут-то и пришлось ей здесь задержаться. Может быть, кто-то и не поверит, а только с детских лет мечтала она стать кочегаром-котельной. Именно мечтала. Здесь сказалось, пожалуй, влияние ее отца, бурового мастера. Не было во всей Башкирии уголка, где не побывала бы его бригада. Дочь нередко гостила у него. Еще маленькой любила погреться в котельной, боязливо поглядывала на бушующий в топках огонь и страшно завидовала добрым, приветливым женщинам, которые умели управлять им. Как? Для нее тогда это была неразрешимая загадка.

Надежда Никифоровна вымучилась на кочегара. Это ее руки дали первое тепло в первые дома будущего города. А город рос, строились новые котельные. Ее теперь как опытного специалиста переводили в них, просили научить молодых. Сама же она помогала строить эламия. Родина по достоинству оценила ее труд на сибирской земле. Печь награждена орденом Трудового Красного Знамени.

Сейчас Надежда Никифоровна обслуживает котельную, что рядом с хлебокомбинатом, и дает для нее тепло.

— Зайду в магазин, возьму хлебный кирпичик в руки и знаете, зевача, такое ощущение, будто есть в нем и тепла нашего труда. В тепле что-то, которое приятно согревает ладони — так сказал однажды своим напарникам Надежда Никифоровна. И еще одно [illegible] так говорит.

Т. ПЫРКОВ.

ЛАНГЕПАС — ГОРОД СОДРУЖЕСТВА

Библиотечку — на память

Нынешним летом в Лангепасе успешно трудились студенческие отряды г. Минска. Будущие педагоги с факультета иностранных языков давно уехали в родную Белоруссию, а на память о себе оставили школе библиотечку детских произведений

В нынешнем году фонд школьной библиотеки пополнится значительно — увеличить до 300 экземпляров художественной литературы, до 4 тысяч учебников и учебных пособий.

Улица Романтиков

Письма с таким обратным адресом полетели в разные уголки страны — ведь представители многих республик приехали сюда строить новый город. Если раньше адреса находили только по месту работы, то сегодня улицы и дома получили названия и номера. Романтиков. Первооткрывателей, проезды Таежный, Звездный... Строительные номера шагнули по первого микрорайона в 1 «а» микрорайон.

Поют свадьбы

Шумят, поют в молодежном поселке свадьбы. Уже 40 пар связали здесь молодые судьбы, а невесты и женихи все подъезжают и подъезжают.

Скоро для них в здании поселкового Совета откроется Дворец бракосочетания. Оригинален прежде всего интерьер, над которым трудятся группы художников во главе с Нижневартовска. Гости, у кого будет торжество, с которого готовы шагнуть в светлый и радостный мир любви девушки и юноши.

Вчера Закона Российской Федерации о браке и семье еще не дана пара бракосочетания секретарем Совета В. К. Банскуновой [illegible] супругами

Спорт

ПОСВЯЩЕНО ЮБИЛЕЮ

В Ларьяке прошли соревнования по легкоатлетическому четырехборью в зачет спартакиады школьников района. В программе — бег на шестьдесят метров, прыжки в длину, метание гранаты и кроссовая дистанция для девушек на триста и для юношей на пятьсот метров.

Соревнования прошли на отлично подготовленном и оборудованном стадионе в ясную и солнечную погоду. Многочисленные зрители были свидетелями напряженной борьбы между хозяевами и представителями средней школы поселка Покур. При подведении итогов победителями оказались спортсмены средней школы поселка Покур (преподаватель физвоспитания А. А. Щербич), второе место заняли ученики средней школы поселка Ларьяк (преподаватель физвоспитания В. Г. Лазько).

Победителем среди девушек стала Ольга Задорина из Ларьяка. Среди юношей победил Валентин Стручалин из Покура.

В. СЕРЕБРЯНСКИЙ,
председатель ранспорткомитета.

ТУРНИР ЗА ТУРНИРОМ

В отличие от прошлых лет нынче шахматная жизнь в летнем Нижневартовске не затихала. Наряду с соревнованиями, проходившими внутри коллективов, в августе состоялся полуфинальный турнир областного комитета профсоюза работников Миннефтегазпрома. Первое место на нем занял работник Мегионского дорожно-строительного управления из треста Нефтедорстройремонт, кандидат в мастера спорта М. Горлин. Он вместе с призерами завоевал право на участие в финале.

На днях в Ханты-Мансийске стартовал шахматный фестиваль, посвященный 60-летию образования СССР, в котором принимают участие и наши шахматисты.

Сегодня в автобазе № 10 проводится блиц-турнир, посвященный Дню Конституции.

Итоги шахматного сезона подведет, как обычно, первенство города высшей лиги, которое назовет победителя, призеров, членов сборной команды города. В этом году эти соревнования намечено провести раньше, чем обычно, ориентировочно с 23 октября.

С. ВДОВИН,
заместитель председателя городской шахматной федерации.

Государство проявляет заботу о семье путем создания и развития широкой сети детских учреждений, организаций и совершенствования службы быта и общественного питания, выплаты пособий по случаю рождения ребенка, предоставления пособий и льгот многодетным семьям, а также других видов пособий и помощи семье.

(Из статьи 53 Конституции СССР).

ВСЯ РАДОСТЬ — В ДЕТЯХ



ТЕПЕРЬ рано наступают сумерки, и весь город вспыхивает электрическими огнями. В эти сырые осенние вечера каким-то особым светом загораются окна домов. Кажется, что они излучают домашний уют, манят теплом.

В такую погоду хорошо сидеть дома, слышать, как за окном хозяйничает ветер, безжалостно срывая с деревьев последние листья, чувствовать надежность своего жилища, его тепло.

Любят такие вечера в семье Тамары Тимофеевны Егуновой. Вместе с мамой усядутся рядом четыре дочки. У одной — в руках вязание, у другой — шитье, и за рукоделием начинается разговор. Вспоминают о проказах самой младшей — Оленьки, теперь-то она повзрослела: уже в шестом классе учится. А мама, бывает, под настрой о молодости расскажет, как бы незримо проведет параллель между юностью своей и дочерей.

В девятнадцать лет их мать отправилась на целину. Жажда дорог, новых друзей — это так знакомо и близко молодежи. Окутанные ореолом романтичности, разговоры о целине на месте сразу стали более жизненными.

Да, собственно говоря, здесь и знакомились как следует с жизнью, сталкиваясь с трудными вопросами, учились не пасовать перед их решением, не перекидывать его на плечи других, тут постигали истинную цену дружбы, умели искренне любить.

И как лучшие времена вспоминаются Тамаре Тимофеевне дни, когда она впервые увидела потерявшийся в бескрайнем просторе целинных земель поселок Кайбогор, как воевали они со снегом, слежавшимся за ночь и напрочь заперевшим дверь их барака, как работали до ломоты в суставах.

У ее дочек, ее девочек, другая целина. Вот Света закончила нынче школу и осталась здесь в Нижневартовске. Люда тоже хочет быть поближе к своей маме, она заканчивает техникум в Тюмени, чу а Марина с Олей — те вообще не мыслят и дня без Тамары Тимофеевны. Только Надежды нет рядом — у нее уже своя семья, свои дети. Но как когда-то старшая дочь всегда посоветуется, поведает матери свои тайны. Только теперь они доверяются бумаге. Ждет не дождется писем Тамара Тимофеевна.

Пятерых детей вырастила эта славная женщина. Бывает, что в семье с одним не справятся — растет малыш эгоистом. А эти, чувствуя поддержку старших, опекая младших, стали чуткими и отзывчивыми, доброжелательными людьми.

— Один ребенок — разве ребенок, вон как у нас хорошо, да дружно, — говорит Тамара Тимофеевна.

— Ой, Тамара, и как ты с этой оравой управляешься, ну куда тебе их столько — как-то посоветовала мать.

— Да как же без них? — искренне удивилась та.

А может быть очень практичными стали мы в наш обеспеченный век? Вот двое любят друг друга, создали семью, а детей не спешат заводить. Подождем, дескать, вот на ноги встанем: квартиру получим, мебель заведем, машину купим...

А она не боялась их, не думала о приобретении дорогих ковров и сервизов, чтоб все не хуже как у других было. Свою радость она находит в детях. Даже в те минуты, когда случилось ей остаться одной с пятерыми на руках, Тамара Тимофеевна не растерялась от испуга.

— Но ведь не пропали, — смеется она. — Что мы не в Советской стране живем? Получаю я хорошо, государство нам помогает. Летом девчонкам моим, пожалуйста, путевки в пионерские лагеря. Люда и Надя ездили в Краснодарский край. Путевки бесплатные. Оплатили их тогдашние шефы школы № 2 — НГДУ Мегионнефть. Света тоже отдыхала у моря, а потом вместе с Мариной в Тюмени. Правда, тогда тридцать процентов стоимости поездки оплатила я — так это совсем недорого, остальное — предприятие. Приехали мои девочки полные сил, хорошо отдохнувшие, заметно подросшие. А впечатлений-то сколько было...

Теперь Егуновы ждут пополнение — шестого ребенка.

— Кто же у нас будет? Конечно, хорошо бы мальчика. Только тогда мы его избалуем — один же будет. Нет, лучше девочку, — размышляет вслух сидя в уголке дивана младшая Оля.

Светлую улыбку вызывают у Тамары Тимофеевны эти рассуждения дочери.

— Девчонки, девчонки, милые вы мои. Пусть все у вас будет хорошо, — думает она.

И это естественное желание матери. Верит Т. Т. Егунова, что у ее дочерей будет светлый путь. Только бы не случилась война, которая так омрачила ее детство.

Именно об этом помнит она, сдавая деньги в Фонд мира, именно об этом говорила на городском собрании сторонников мира машинист насосной станции управления Нижневартовскнефть имени Ленина, мать пятерых детей Тамара Тимофеевна Егунова.

Мир нужен ей, ее девочкам, всем нам, всем тем детям, которые только завтра заявят о себе громким плачем.

...Первые снежинки падают на окоченевшую от осеннего ветра землю. Холодно... А в просторной и теплой квартире Егуновых за большим столом собралась дружная семья.

Т. МОТОШИНА.

На снимке: Т. Т. Егунова с дочерьми.

Фото Н. РОМАНОВА.

В борьбе за свои права

США

Четыре месяца днем и ночью у железных ворот мясокомбината компании «Айова биф процессинг» в небольшом американском городке Дакота-Сити (штат Небраска) стоят пикеты рабочих. Забастовка 2,4 тысячи трудящихся этой фабрики началась после того, как владельцы компании попытались навязать местному профсоюзу кабальные условия нового коллективного договора, предусматривающие сокращение заработной платы и ущемление их профсоюзных прав.

ФРАНЦИЯ

В течение суток были закрыты газетные киоски на вокзалах, станциях метро, в других местах Парижа. По призыву профсоюзного объединения ВКТ продавцы печатных изданий объявили забастовку, требуя улучшения условий труда.

ФРГ

3.500 рабочих гамбургской верфи «Блом унд Фосс» провели забастовку, в знак протеста против намерения предпринимателей осуществить массовые увольнения в связи с «рационализацией» производства.

БРАЗИЛИЯ

Пикеты бастующих рабочих машиностроителей выстроились у заводов компании «Маяк» и «Майер Шэфлер» в промышленном центре страны — городе Сан-Паулу. В забастовках участвуют более тысячи трудящихся. Они требуют от хозяев гарантии права на труд.

БЕЛЬГИЯ

В течение суток было парализовано железнодорожное сообщение Бельгии в результате всеобщей 24-часовой забастовки, которую провели 30 сентября бельгийские железнодорожники.

Массовый протест трудящихся был направлен против правительственных мер, предусматривающих локауты, сокращение заработной платы и социальных выплат.

(ТАСС).

Куда пойти в праздничные дни

В праздничные дни для населения города будут открыты двери учреждений культуры.

Во Дворце культуры «Октябрь» будет демонстрироваться художественный кинофильм «Полынь — трава горькая», для ребят артисты Омского театра юного зрителя покажут спектакль «Сказка про репку».

В доме культуры «Юбилейный» — демонстрация художественного фильма «Воздушный мост», для детей — «Не будь этой девчонкой».

Тематические вечера «Человек имеет право», устные журналы «Закон великой ленинской державы», беседы «В союзе равных», кинолекторий «Моя Родина — СССР», посвященные Дню Конституции, будут проходить в клубах и домах культуры города.

ВНИМАНИЮ ЧИТАТЕЛЕЙ!
Следующий номер газеты выйдет 12 октября.

Редактор
Б. Н. СЫРПИН.

Наш адрес: 626440, г. Нижневартовск, ул. Менделеева, 11 (1-й микрорайон).

ТЕЛЕФОНЫ РЕДАКЦИИ: редактор — 2-21-63, заместитель редактора и промышленный отдел — 7-29-82, 2-32-06; ответственный секретарь — 7-88-50; отдел партийной жизни — 7-29-87, 2-30-56; отдел информации — 7-28-40, 2-31-96, 6-15-27; отдел писем — 2-33-46; отдел иллюстрации и фотолаборатория — 2-30-56. ТЕЛЕФОНЫ ТИПОГРАФИИ: директор — 2-24-73, 7-27-19; через «Строитель» — 6-19-12; бухгалтерия — 2-32-07.

Нижневартовская типография управления издательств, полиграфии и книжной торговли Тюменского облисполкома Заказ № 11091, объем 1 п. л., тир. 27000

ПРОЛЕТАРИИ ВСЕХ СТРАН, СОЕДИНЯЙТЕСЬ!

ЛЕНИНСКОЕ ЗНАМЯ

ОРГАН НИЖНЕВАРТОВСКОГО ГОРКОМА КПСС, ГОРОДСКОГО И РАЙОННОГО СОВЕТОВ НАРОДНЫХ ДЕПУТАТОВ ТЮМЕНСКОЙ ОБЛАСТИ

Издается с 4 сентября 1941 года ▲ № 199 (5439) ▲ ВТОРНИК, 12 октября 1982 года ▲ Газета выходит ежедневно, кроме воскресенья и понедельника ▲ Цена 2 коп.

60-ЛЕТИЮ СССР — УДАРНЫХ НЕДЕЛЬ!

ЭТА УДАРНАЯ ТРУДОВАЯ НЕДЕЛЯ ПОСВЯЩЕНА ТРУЖЕНИКАМ СЕЛА

ТЮМЕНСКОМУ ОБКОМУ КПСС ИСПОЛКОМУ ОБЛАСТНОГО СОВЕТА НАРОДНЫХ ДЕПУТАТОВ ВСЕМ ТРУДЯЩИМСЯ ОБЛАСТИ

Центральный Комитет КПСС выражает сердечную благодарность труженикам сельского хозяйства, всем трудящимся области за большую работу, проведенную во втором году одиннадцатой пятилетки по увеличению производства сельскохозяйственных продуктов, успешному выполнению социалистических обязательств по продаже хлеба государству. От колхозов и совхозов области на заготовительные пункты поступило 600 тысяч тонн зерна, что больше установленного плана закупок на 50 тысяч тонн. С планами и социалистическими обязательствами справились все районы и большинство хозяйств области.

Достигнутые успехи — результат самоотверженного труда колхозников, рабочих совхозов, механизаторов, специалистов сельского хозяйства, работников заготовительных и транспортных организаций, помощи промышленных предприятий, настойчивой работы партийных организаций области по развитию сельского хозяйства. Заслуживает одобрения проводимая в области работа по увеличению производства продуктов сельского хозяйства за счет вовлечения в сельскохозяйственный оборот заустуренных и заболоченных земель.

Выражаю уверенность, что трудящиеся области под руководством партийной организации будут и впредь упорно трудиться над дальнейшим развитием сельского хозяйства, добиваться улучшения снабжения продуктами питания растущего населения городов и промышленных центров области за счет собственного производства, обеспечат достижение рубежей, намеченных Продовольственной программой.

Л. БРЕЖНЕВ



Издательство «Плакат».

СООБЩЕНИЕ ЦСУ СССР

Труженики сельского хозяйства Тюменской области, претворяя в жизнь решения XXVI съезда КПСС и майского (1982 г.) Пленума ЦК КПСС, перевыполнили план продажи зерна государству.

От колхозов и совхозов на заготовительные пункты поступило 600 тысяч тонн зерна.

Хозяйства области полностью обеспечили себя семенами под урожай будущего года.

Продажа зерна государству продолжается.

Будем работать лучше

Транспортники производственного объединения Нижневартовскнефтегаз с воодушевлением восприняли поздравление Генерального секретаря ЦК КПСС, Председателя Президиума Верховного Совета СССР Леонида Ильича Брежнева труженикам Тюменской области, успешно выполнившим социалистические обязательства по продаже хлеба государству и по увеличению производства сельхозпродуктов.

В этом успехе есть частица труда и наших транспортников, которые ежегодно выезжают в южные районы области, чтобы помочь в уборке урожая.

Сводная автоколонна Нижневартовскнефтегаза нынче перевыполнила, по сравнению с прошлым годом, объем перевозок сельхозпродуктов более чем на 30 процентов, а картофеля — на 45 процентов.

Всеми, кто причастен к уборочным работам, поздравление Леонида Ильича воспринимается как необходимость работать в будущем на уборке урожая и заготовке сельхозпродуктов еще лучше и организованнее.

В. ЛЕТЯГИН.



Александр Тусинов трудится в ремонтно-механическом цехе завода крупнопанельного домостроения. Молодой фрезеровщик выполняет норму выработки на 115—120 процентов.

Фото А. РОМАНОВА.

ТОЛЬКО ПО-УДАРНОМУ!

40 лет назад, 2 октября 1942 года, в городе Краснодоне была организована подпольная комсомольская организация «Молодая гвардия». Мужественно сражались молодогвардейцы против немецко-фашистских захватчиков, отстаивая свободу и светлое будущее Родины. Комсомольцы 80-х годов помнят о подвиге своих ровесников, чтят их память.

Комсомольско-молодежная бригада А. М. Оганесяна по праву считается одной из лучших не только в первом вышкомонтажном управлении. Дважды в этом году она занимала первое место в соревновании КМК города. Награждена Почетной грамотой окружкома ВЛКСМ. Еще неделя — полторы, и ребята начнут работать в счет третьего года одиннадцатой пятилетки.

Коллектив Оганесяна стал инициатором проведения субботника в день основания «Молодой гвардии». В этот день в КМК прошел митинг. Ветеран управления кавалер ордена Трудового Красного Знамени комсомолец 40-х годов В. А. Наумов рассказал, как потрясла его ровесников опубликованная в «Правде» заметка о подвиге молодогвардейцев — они читали ее на передовой. Ветеран Великой Отечественной дал высокую оценку работе молодых вышкомонтажников.

— Чтобы отстоять свободу Родины, наши ровесники отдали свои жизни. Наш долг своим трудом крепить ее могущество, — сказал групкомсорг Ю. Суханов.

Минутой молчания почтили члены КМК память молодогвардейцев.

На митинге в торжественной обстановке вышкомонтажнику Д. Бородину был вручен комсомольский билет.

Бригада поддержала почин москвичей провести 18 декабря в честь 60-летия образования СССР коммунистический субботник. К этому дню молодые вышкомонтажники решили построить 15 буровых — на две больше годового плана.

В эти дни комсомольско-молодежная трудится с особым подъемом, стараясь достойно встретить юбилей Родины.

С. ЛЕПИЛИН, секретарь комсомольской организации ВМУ-1.

ВНИМАНИЮ ИЗБИРАТЕЛЕЙ

Исполнительный комитет городского Совета народных депутатов назначил на воскресенье 31 октября 1982 года выборы в Нижневартовский городской Совет народных депутатов по избирательному округу № 239 вместо выбывшего депутата.

Председатель исполкома С. И. ДЕНИСОВ

Секретарь и[illegible] А. А. [illegible]



БЕЛГОРОДСКАЯ ОБЛАСТЬ. Высокими темпами развивается черная металлургия Курской магнитной аномалии. Одним из крупнейших предприятий этого района станет Оскольский электрометаллургический комбинат — стройка дружбы. Вместе с представителями 38 национальностей СССР здесь трудятся специалисты из Болгарии. Они возводят корпуса сталеплавильного цеха, жилые дома для горняков, школы, больницы, детские сады.

Оскольский электрометаллургический комбинат — один из многих объектов в стране, сооружаемых при участии специалистов из братской Болгарии. Двустороннее сотрудничество СССР и НРБ не только приносит большой экономический эффект обеим странам, но и является важным фактором сближения двух братских народов.

На снимке: члены интернациональной бригады Героя Социалистического Труда М. И. Помельникова.

(Фотохроника ТАСС).

ПЕРВОЕ ЗАНЯТИЕ

4 октября в день начала учебного года в сети партийного, комсомольского политпросвещения и экономического образования коммунисты, комсомольцы, беспартийные работники коллектива конторы общественного питания собрались на свое первое занятие.

Под звуки Гимна Советского Союза пропагандист Г. П. Павликова открыла занятие лекцией по теме «Союз нерушимый республик свободных». Лекция сопровождалась просмотром слайдов об образовании и развитии союзных республик. С дополнением к лекции выступила пропагандист Ф. А. Найден. Пропагандист Т. В. Хальченко рассказала о многонациональном коллективе конторы общественного питания. А потом работники коллектива — представители различных национальностей А. Г. Гарифуллина, А. Ю. Эфендиев, О. В. Пономаренко, С. Л. Кубалова рассказали о жизни и развитии республик, в которых они родились.

В качестве наглядных пособий были использованы плакаты и подготовленные коммунистами диаграммы.

Слушателей и пропагандистов с началом учебного года поздравила методист городского дома политпросвещения горкома КПСС Н. Ф. Воронова.

Первое занятие прошло живо, интересно и дало хороший заряд на предстоящий учебный год.

Л. МУСТАФИНА, секретарь партбюро конторы общественного питания ура.

ГРУППА МОЖЕТ МНОГОЕ

Минувший отчетный год для комсомольской группы цеха пароводоснабжения первого Нижневартовского управления буровых работ был годом становления. Прошел он успешно, и на отчетно-выборном собрании комсомольцы цеха много теплых слов сказали в адрес своего комсорга Ольги Шкуратовой, которая сумела сплотить вновь созданную группу.

На счету группы немало добрых дел. Кроме того, все ребята добросовестно трудятся, они всей группой принимают участие в дежурстве добровольной народной дружины, шефствуют над классом тринадцатой средней школы, занимаются в политкружке «Основы коммунистической морали».

Укреплять свою группу, быть и в дальнейшем заводилами интересных дел в коллективе решило отчетное собрание. Своим вожаком комсомольцы цеха вновь избрали О. Шкуратову.

Р. ШУМАРОВА, заместитель секретаря комитета ВЛКСМ УБР-1.

Газете отвечают

Заместитель секретаря партийного комитета НГДУ Белозернефть М. Ф. КОЗЛОВ:

«Недостатки, отмеченные в статье «В стороне от газлифта», опубликованной в «Ленинском знамени» 10 августа 1982 года, действительно имели место.

С целью ликвидации отставания в обустройстве скважин под газлифтную эксплуатацию разработан и согласован с подрядчиком (трест Нижневартовскнефтестрой) график по ускоренному обустройству кустов скважин. По состоянию на 15 августа 1982 года обустроено 239 скважин, оснащено подземным оборудованием — 227. Все кусты подготовленные в приему газа, полностью укомплектованы крепежом фланцевых соединений, установлены вентили и манометры на газовых линиях от манифольда до устья скважин.

Завезено и подготовлено к монтажу пять сепараторов-осушителей. В наличии имеется еще десять. Но это не обеспечивает потребности в них управления.

Изготовлены фильтры для защиты манифольда от попадания механических примесей. Кроме того, программой запуска скважин предусмотрена продувка газопроводов и подача газа на куст при полном отсутствии механических примесей и попутного газа. Газ подан на девятнадцать манифольдов, в 96 скважин.

Завершен монтаж, произведена наладка районной ЭВМ на десятом комплексно-сборном пункте, опробована работа машины. ЭВМ с терминалами, установленными на газлифтных кустах. После испытания новой программы обеспечения можно будет управлять терминалами на 22 кустах скважин. Линии телемеханики на указанное количество кустов построены и сданы в эксплуатацию Нижневартовской конторе связи. В стадии завершения строительство линий телемеханики на кусты №№ 250, 996, 151, 148. Семь газлифтных кустов работают в режиме автоматического регулирования подачи газа по местной программе.

Справедливо и в статье отмечено, что народные контролеры управления не уделяют должного внимания такому ответственному делу. Учитывая критику, народные контролеры взяли под контроль строительство административно-бытового корпуса на КСП-10. Это один из важных объектов в настоящее время».

* * *

Главный инженер треста Иркутскпромстрой В. АНИСИМОВ на заметку «НАШЕ ОБЩЕЕ ДЕЛО» («Ленинское знамя», № 174):

«Руководство треста с целью ускорения строительства жилья для совхоза «Покурский» разработало проект двухквартирных домов из сборных элементов серии 1-335 АС. Доставлены на баржах конструктивные элементы домов, отгружено в Покур звено монтажников по главе с производителем работ. Направлен автокран, передвижная электростанция, сварочный аппарат, экскаватор, бульдозер, имеется договоренность о кооперации с руководством второго строительно-монтажного управления Омского треста № 3 и пятого строительно-монтажного управления Сургутского домостроительного комбината.

В настоящее время заканчивается строительство фундамента одного дома, принимаются меры к ускорению всего цикла строительства».

АГРАРНАЯ ПОЛИТИКА КПСС — В ДЕЙСТВИИ

ХЛЕБ СТЕПЕЙ СУРОВЫХ

Самой богатой житницей в Волгоградской области оказались в этом году засушливые земли Палласовского района. Щедрые хлеборобы закрыли в закрома государства свыше 180 тысяч тонн зерна. На долю палласовцев пришлось более половины всей сильной пшеницы, доставленной волгоградцами на элеваторы.

Успех земледельцев этого района теперь уже никого, как бывало раньше, не называет случайным. Все внимательнее специалисты изучают закономерности роста урожайности в хозяйствах засушливой палласовской степи, где хлебная нива занимает более 250 тысяч гектаров. А ведь еще сравнительно недавно мысль о том, что с этих земель можно получать гарантированные урожаи, многим казалась дерзкой.

Чтобы повысить плодородие солонцов, мелиорация которых в хозяйстве ежегодно проводится более чем на тысяче гектаров, уже не ограничиваются вспашкой их трехъярусными плугами. Для этих полей разработали севообороты: сначала сеют травы, потом кукурузу на силос, а за ней — зерновые. Под все эти культуры вносят удобрения, содержащие азот, которым бедны местные почвы.

(ТАСС).

ПРОВЕРЯЕМ ВЫПОЛНЕНИЕ ОБЯЗАТЕЛЬСТВ

Улица Ленина, 22

Пройдет немного времени, и почтальоны будут приносить по этому адресу письма. И будет этот дом одним из многих на красивой и просторной улице, по которой сейчас спешат машины с кирпичом и бетоном, раствором и железом. А пока идут сюда каждое утро лишь строители — бригада лауреата премии Ленинского комсомола Виктора Дмитриевича Архипова.

В тресте-площадке Нижневартовскжилстрой она считается одной из лучших, носит звание бригады коммунистического труда. Строителям поручено к концу года сдать под отделку девятиэтажный 130-квартирный дом для нефтедобытчиков.

Мастер участка № 1 Сергей Николаевич Куценко рассказывает: строительство этого дома несколько раз прерывалось то из-за срочного выезда бригады на другой объект, то из-за неправильно поставленного крана...

Тем не менее с мая стройка набирает силу, и, как сказал мастер, бригада делает все возможное, чтобы выполнить свои обязательства. Все члены бригады стараются работать с полной отдачей, здесь никогда и разговора не бывает о нарушении трудовой дисциплины, о халатном отношении к государственному добру.

В красном уголке бригады, ярко натопленном, с телевизором, с фарфоровыми чайниками и чашками на столе (уютно почаевничать в соседнем перерыве) на видном месте обязательства бригады к 60-летию образования СССР. Бригадир В. Архипов отсутствовал в этот час по делам, и обязательства прокомментировал, рассказал, как они выполняются, звеньевой Юрий Кириллов, которого аттестуют в бригаде как «влиятельного человека».

— Мы третий год работаем по почину московского бригадира каменщиков Басова: работать без травм и аварий. Это и записано у нас в обязательствах первым пунктом. Я думаю, работать безаварийно — тут все: и дисциплина, и взаимопомощь, и самоконтроль, и ответственность за общее дело. И, наконец, профессиональные навыки. Мы обязались довести выработку каждого каменщика до одного и тридцати семи сотых кубометра, это немало, если учесть, что лучшие каменщики кладут в смену полтора кубометра. Вообще мы много внимания уделяем личному мастерству каждого, считаем, что в этом успех бригады.

Да, высокая профессиональная подготовка — первая забота руководителя бригады, ее совета, в который входят лучшие и старейшие члены бригады (впрочем, «старейшему» здесь не более 29 лет): В. Архипов, Н. Поваров, С. Качинский, Ю. Кириллов. В слово «профессионал» они вкладывают не только понятие отличного владения непосредственно своим ремеслом, но и смежными профессиями. Если ты умелый каменщик — это хорошо. Но если ты еще и стропальщик, и плотник, и бетонщик, и монтажник — высока тебе цена в комплексной бригаде. У В. Архипова шесть специальностей, у других — по пять, по четыре. В нынешнем году, выполняя индивидуальные обязательства, восемь человек приобрели дополнительные профессии.

Один из важных пунктов обязательства — экономия строительных материалов. Не секрет, дорого строительство в Нижневартовске, так как многое приходится завозить по воде и железной дороге. Кубометр раствора стоит 50 рублей, бетона — 60, один кирпич — 25 копеек.

— Хороший каменщик и раствор подберет, и половинку кирпича не бросит — пригодится, — заметил один из молодых рабочих в ответ на просьбу рассказать, из чего складывается экономия материалов в бригаде.

— С нашими обязательствами к 60-летию СССР мы справимся, слов нет, — подытожил Ю. Кириллов. — У нас наблюдается немалая экономия пиломатериалов, при закладке фундамента особенно много сохранили леса, применили инвентарную металлическую опалубку. Есть экономия кирпича, бетона. Выполним все, что от нас зависит! Снабженцы бы только не подвели.

Больное место задел звеньевой. Нередко старание бригады, ее энтузиазм сводит на нет неритмичная поставка УПТК Нижневартовскстроя кладочного раствора, кирпича, железобетонных изделий — различных перемычек... Так, за один сентябрь на стройплощадку недовезено 60 рубометров раствора. Если соотнести их с рабочими часами, выйдет ни много ни мало неделя простоя бригады в двадцать человек. Недопустимы подобные палки в колеса!

Верится, вовремя будет сдан дом по улице Ленина, 22. Ждут его люди. И те, кто его строит, это понимают.

Г. ПЕТРЕНКО.

ПИСЬМА В ГАЗЕТУ

ЛЕНИНСКОЕ ЗНАМЯ

В сентябре редакция получила 229 писем, 146 из них были опубликованы или использованы в газете. На 44 жалобы получено одиннадцать ответов.

В трех ответах сообщалось, что авторам даны разъяснения на поставленные вопросы. В 8 ответах говорилось, что по сигналам читателей приняты соответствующие меры.

Тридцать три жалобы находятся на рассмотрении в партийных, советских, профсоюзных организациях.

Отдел писем.

ХЛЕБ — ВСЕМУ ГОЛОВА

Во многих кафе и столовых урса нефтяников стали уже традиционными выставки-дегустации блюд из черствого хлеба. Проводятся они в соответствии с графиком, разработанным производственным отделом конторы общественного питания.

Недавно прошли они в кафе «Надежда» и «Молодежное». Лучшие повара приготовили из черствого хлеба запеканки, бутерброды, пудинги. Большой популярностью пользовались у посетителей сладкие блюда: «Бублики в сиропе», пирожное «Вишневые палочки», торт с джежом и т. д. Все они были красиво оформлены, вызывали восхищение посетителей выставки.

Технологи разработали карточки, в которых отразили рецептуру блюд из черствого хлеба и способы их приготовления. Это позволит широко использовать опыт лучших поваров во всех предприятиях конторы общественного питания.

Приходите к нам на выставки - дегустации блюд из черствого хлеба!

В. ГУЖВА,
старший инженер-технолог.

Сколько открыла дорог!

«Сколько ты подарила хорошего! Сколько добрых открыла дорог». Эти слова можно отнести ветерану педагогического труда Лидии Дмитриевне Старостиной. Это замечательный учитель, прекрасный человек и товарищ.

В нашу первую школу она пришла в семьдесят пятом году. За это время у нее было несколько выпусков. Ребята в Лидии Дмитриевне всегда видят старшего товарища, который не только дает знания, но и учит жить, искать свой путь в жизни, свою профессию. Никто из коллег никогда не слышал, чтобы Лидия Дмитриевна сказала, что ей трудно работать. Она всегда добра, подтянута, всегда современна.

Лидия Дмитриевна является наставником молодежи. Начинающие учителя учатся у нее педагогическому мастерству, а также человечности, доброте. Она преподает химию, но эрудирована в любой области науки и искусства.

Диспуты, которые проводит Лидия Дмитриевна со всеми ребятами, учат видеть добро, чистоту взаимоотношений, учат быть принципиальными, честными по отношению друг к другу.

Хочется от всей души пожелать Лидии Дмитриевне здоровья, счастья, благополучия во всем.

Педколлектив школы № 1.

Санитарные знания — населению

«Без санитарного просвещения нет и не может быть советской медицины» — эти слова первого народного комиссара здравоохранения Н. А. Семашко актуальны и сегодня.

Хозяин своего здоровья сам человек, и очень многое зависит от уровня его общей и санитарной культуры. Помогают ее повышать лекции медицинских работников.

Наша лекторская группа насчитывает двадцать человек. Это врачи и с солидным стажем работы, и только-только делающие свои первые шаги. Последним мы стараемся помочь. Проводим конференции по методике подготовки и чтения лекций, прежде всего обращаем внимание на то, что чтение лекции — это живой разговор с живыми людьми. Ничего не остается в памяти от лекции, если она прочитана по листу, не вызовет она интереса, не будет вопросов. А это значит, зря затрачено время.

Специалисты санэпидстанции сами разрабатывают лекции, пользуясь специальной литературой, справочным материалом; лекции зачитываются и обсуждаются на заседаниях лекторского бюро. Обязательным условием стало включать в текст примеры из местного материала.

Интересно и доходчиво читают лекции заведующая эпидотделом Людмила Александровна Ягодина, заведующая санитарным отделом Татьяна Павловна Колмогорова, врач бактериолог Роза Зарифовна Чуликова, заведующий отделом гигиены труда Станислав Иванович Ключников, заведующая санитарно-гигиенической лабораторией Вера Алексеевна Измайлова, врач-лаборант Софья Алексеевна Павловская. Их лекции слушают с интересом.

С начала года специалисты городской санэпидстанции прочитали 156 лекций на промышленных предприятиях; 71 в рабочих общежитиях и 101 в детских учреждениях.

Большую работу провели санитарные врачи и врачи-эпидемиологи по плану гигиенического обучения рабочих промышленных предприятий — лекции на специальные темы прослушали 7335 человек.

Лекторское бюро рассматривает и дает оценку выпускаемым санитарным бюллетеням, беседам.

Труд врачей и их помощников не пропадает даром — мы убеждаемся, что год от года санитарная культура населения растет.

Е. КНИСС,
главный врач Нижневартовской городской санэпидстанции.

КТО ПОЗАБОТИТСЯ О ДЕТЯХ?

Нашим детям из поселка Солнечного не на чем ездить в школу. И добираются они туда как придется. У кого папа шофер — тем легче, а остальные голосуют попуткам. Поэтому случается, что дети опаздывают или вообще не посещают занятия.

Мы, родители, и то опаздываем на работу. Пойдем караулить автобус, а он возьмет и не приедет. А что говорить о детях! Первая смена учится с восьми, но шофер частенько забывает о времени, если ему напомнишь, то, может быть, приедет, а если нет — так нет. После уроков, то есть с 11 до 13 часов, он тоже «забывает» о наших детях. Куда деваться малышам из первых, вторых классов? Вот и бегают кто где, а мы волнуемся за них.

Со второй сменой еще хуже: уезжают школьники в 15-00 и занимаются до 20-00, а водитель работает до 18-00.

Обращались мы и в партбюро управления производственно - технологического обслуживания, директору БИТОиКО 1, но безрезультатно. Не волнует такое положение и городской отдел народного образования. А между тем скоро ударят морозы. Как быть нашим детям тогда?

В. Михалюк, А. Баксева, А. Козырицкая и другие, всего 31 подпись.

наш город — наша забота

Растут деревья

В наш город пришла осень. Она чувствовалась в сосредоточенной задумчивости природы, в золотисто-багряном убранстве леса. Особенно радовали глаз осенние краски леса. И с новой силой хотелось видеть Нижневартовск утопающим в зелени парков, скверов, зеленых насаждений. А зависит это во многом от нас, его жителей.

Хорошая традиция укоренилась у нас: по пятницам всем вместе выходить на благоустройство города, стараться сделать свой микрорайон лучше и чище, чем он был.

Только за последние три пятницы в нашем двенадцатом микрорайоне было высажено 1445 саженцев. Это постарались его шефы из Нижневартовского погрузочно - транспортного управления. Добросовестно потрудились женщины из аппарата управления — М. Н. Пузина, А. И. Земенова, А. И. Левинина, а также А. И. Шеленко, А. Фесько, А. И. Громов, И. М. Величко и другие.

...Преображается новый микрорайон, на газонах появились вновь высаженные ели, кружевные рябины, юные березки.

Л. КОЛЕСНИКОВА,
член совета общественности 12 микрорайона.

ИЗ ПОЧТЫ К. СКРЕБКУ

Родник возле дома

Добрый день, Касьян Скребок! Пишут тебе жители дома № 1, что в одиннадцатом микрорайоне по улице Пермских строителей. Очень хотелось бы, чтобы ты заглянул в наш двор, лучше будет, коль на своей личной машине. А то, что грязь на улицах, запачкаешь ее, так не переживай; вымоешь машину горячей водой, поставишь на тротуар у дома. У нас, будто из родников, все время бьет горячая вода из двух колодцев. Они всегда открыты, крышек и в помине нет. Хорошая мойка для личных автомашин, не правда ли? А осенью и зимой родники сливаются с большой лужей, образуя настоящее озеро глубиной в два, если не больше, метра. Уходишь на работу, а сердце так и болит: как бы мой первоклассник, придя из школы, не захотел пополоскать сапожки.

Никакая подшефная организация не заглядывает в наш двор. Во дворе свалка! Уже два года лежит плита бетонная и куча песка с железками. Как оставили их строители, так все в целости и сохранности лежит. Помоги нам, Касьянушка! Мы и сами, жильцы дома, не против навести порядок. Но там нужна тракторная сила. А шефов своих, увы, мы не видим!

По поручению жильцов всего дома
В. ДОЛГОВА.

ПРЕСТУПНОЕ РАВНОДУШИЕ

В газете много раз печатались материалы о доставке телеграмм в поздние сроки или их исчезновении. Но работники связи на критику, очевидно, не прореагировали вовсе. Не укладывается в голове их отношение к срочным телеграммам о смерти: они по-прежнему доставляются через двое суток.

Я считаю, что за один такой факт надо увольнять с работы, но, видно, виновников не только не увольняют, но даже и не наказывают. В нашем маленьком коллективе за короткий довольно промежуток времени — полтора-два месяца — было несколько фактов, когда срочные телеграммы приходили и на второй, и на третий день. Помощнику санитарного врача З. А. Шариновой не вручены в срок четыре телеграммы, дважды поэтому она не смогла попасть вовремя на переговоры, и они сорвались. Две телеграммы были с уведомлением и у ее родителей есть ответ, что они вручены. Две телеграммы были срочные.

Почти аналогичная история наблюдалась у врача Т. П. Колмогоровой.

Особо остановлюсь на своем факте: 19 сентября в шесть часов утра дала мама срочную телеграмму о смерти моего родного человека — дяди. Телеграмму мы нашли в двери 20 сентября вечером в 19.00. Как расценить этот поступок?

Много можно еще приводить примеров о бездушном отношении к нам связистов. Нет ручек на телеграфе, и у работников почты их не выпросишь.

Если попытаешься выяснить причину беспорядков, то услышишь в ответ только грубость или ссылку на отсутствие транспорта.

...Мы все работаем в нелегких условиях. Но грубого, бездушного отношения к людям и преступного к своим обязанностям не должно быть ни в одном учреждении, ни в одной организации.

Л. ЯГОДИНА,
заведующая эпид отделом СЭС.

газете отвечают

В августе в газете «Ленинское знамя» была опубликована статья «Пусть рабочий сядет за парту», в которой критиковалась автобаза № 2 треста Самотлортрубопроводстрой.

Секретарь партбюро автобазы № 2 т. ДОЛИДОВИЧ ответил редакции, что статью обсудили на совещании у начальника автобазы. Определили персональную ответственность каждого руководителя за повышение общеобразовательного уровня молодых рабочих. В вечернюю школу записали в более тридцати человек.



12 ОКТЯБРЯ ВТОРНИК

Москва

8.00 Время. 8.40 Мультфильмы: «Аленкин цыпленок», «Девочка в цирке». 9.10 Ю. Эдлис «Проездом». Телеспектакль. 9.50 Играет заслуженный артист РСФСР В. Спиваков (скрипка). 10.50 Документальные фильмы об охране окружающей среды. 11.40 и 14.00 Новости. 14.20 «Молодость гиганта». Документальный телефильм. 14.50 Чему и как учат в ПТУ. О подготовке кадров для предприятий легкой промышленности СПТУ № 36 имени З. Рухадзе г. Тбилиси. 15.20 Людвиг ван Бетховен. Часть 1-я. 16.10 Человек—хозяин на земле. Ведущий — обозреватель газеты «Известия» А. З. Иващенко. 17.10 «Фиеста». О фестивале народного творчества в Испании. 17.35 «Как львенок и черепаха пели песню». Мультфильм. 17.45 Жизнь науки. 18.15 Сегодня в мире. 18.30 К 60-летию образования СССР «В семье единой». Киргизская ССР. Выступление первого секретаря ЦК КП Киргизии Т. У. Усубалиева. Премьера документального телефильма «Зори киргизские». Премьера документального телефильма «Энергия дружбы». Концерт мастеров искусств. 20.30 Время. 21.05 «Что? Где? Когда?» Телевикторина. 22.15 Сегодня в мире.

II ОБЩЕСОЮЗНАЯ ПРОГРАММА

Москва

8.00 Утренняя гимнастика. 8.20 «Посмотрите на звезды». Научно-популярный фильм. 8.35 и 9.35 История. 5 класс. В Древнем Египте. 9.05 и 13.05 Французский язык. 2-й год обучения. 10.05 Мамина школа. 10.35 и 11.35 Основы Советского государства и права. 8-й класс. Политическая система советского общества. 11.05 Шахматная школа. Класс начинающих. 12.05 А. С. Пушкин «Песнь о вещем Олеге». 5-й класс. 12.35 Общая биология. 10-й класс. Клеточная теория. 13.35 К 60-летию образования СССР «Светлый путь». 14.25 А. С. Грибоедов. Страницы жизни и творчества. 15.15 Новости.

Тюмень

17.45 Хроника новостей. 17.50 «Кола Брюньон». Телефильм-опера. 18.45 Тюменский меридиан. 19.00 Животноводство — ударный фронт. Репортаж с животноводческой фермы колхоза «Верный путь» Ялуторовского района. 19.30 Спокойной ночи, малыши! 19.45 «Орбита». Молодежная программа. 20.15 «Советский Урал». Киножурнал.

Москва

20.30 Время. 21.05 Отборочный матч чемпионата Европы по футболу среди молодежных команд. Сборная СССР—сборная Финляндии.

Тюмень

22.50 «Невеста с севера». Художественный фильм.

13 ОКТЯБРЯ, СРЕДА

Москва

8.00 Время. 8.40 «Ранние журавли». Художественный фильм. 10.15 Клуб кинопутешествий. 11.15 Песня далекая и близкая. Ведущий — народный артист РСФСР В. Левашов. 12.00 и 14.00 Новости. 14.20 «Экран друзей». Документальные фильмы телевидения социалистических стран. 15.10 Людвиг ван Бетховен. Часть 2-я. 16.10 Шахматная школа. Класс разрядников. 16.40 Отзовитесь, горнисты! 17.25 Я. Сибелиус. Концерт для скрипки с оркестром. Исполняют лауреат VII Международного конкурса имени П. И. Чайковского С. Чейс (США) и Государственный академический симфонический оркестр СССР. 18.00 В каждом рисунке солнце. 18.15 Сегодня в мире. 18.30 Документальные фильмы. 19.00 «Картины Родины». Фильм-концерт. 19.15 Писатель и современность. Ю. Бондарев. 20.30 Время. 21.05 Отборочный матч чемпионата Европы по футболу. Сборная СССР — сборная Финляндии. В перерыве—21.45 Сегодня в мире.

II ОБЩЕСОЮЗНАЯ ПРОГРАММА

Москва

8.00 Утренняя гимнастика. 8.20 «Голубая норка, черный соболек...». Научно-популярный фильм. 8.35 и 9.35 География. 7-й класс. Полезные ископаемые СССР. 9.05 и 13.00 Немецкий язык. 10.05 Учащимся ПТУ. История. Культурная революция в СССР. 10.35 и 11.35 Общая биология. 9-й класс. Наследственность и изменчивость. 11.05 Для вас, родители! 12.05 История. 5-й класс. Культура Древнего Египта. 12.30 Зоология. 7-й класс. Членистоногие. 13.30 Народные таланты в крепостной неволе. 14.00 Чему и как учат в ПТУ. О подготовке кадров для сельского хозяйства Молдавии. 14.30 А. М. Горький. «Мещане». 15.20 Новости.

Тюмень

17.45 Хроника новостей. 17.50 «Кулибины из 5 «а». Фильм. 18.00 Спорт за неделю. (М). 18.30 Сказка для детей. 18.45 Тюменский меридиан. 19.00 На центральных стройках пятилетки. В передаче принимает участие заместитель начальника Главсибтрубопроводстроя С. С. Строганов. 19.30 Спокойной ночи, малыши! «Волшебный карандаш». (М.) 19.45 «Голубой огонь». Фильм. 19.55 Писатель и время. Главы из новой повести тюменского писателя Н. Денисова «Перегон». 20.20 «Грань мужества». Фильм.

Москва

20.30 Время. 21.05 «Моя жизнь». Многосерийный художественный телефильм. 1-я серия.

14 ОКТЯБРЯ ЧЕТВЕРГ

Москва

8.00 Время. 8.40 Отзовитесь, горнисты! 9.25 «За все в ответе». Художественный фильм. 10.50 Песни моей родины. 11.20 Производственная гимнастика. 11.50 и 14.00 Новости. 14.20 «Продовольственная программа — общенародное дело». Документальные телефильмы. 15.20 Играют Е. Сорокина и заслуженный артист РСФСР А. Бахчиев. 15.40 Русская речь. 16.10 «Друзья и враги революции». Документальный телефильм. 17.00 Веселые старты. 17.45 Ленинский университет миллионов. «Экономная экономика». Ведет передачу член-корреспондент АН СССР П. Г. Бунич. 18.15 Сегодня в мире. 18.30 Содружество. Тележурнал. 19.00 «Подранки». Художественный фильм. 20.30 Время. 21.05 «В доме А. В. Неждановой». Ведет передачу музыкальный комментатор О. Доброхотова. 22.30 Сегодня в мире.

II ОБЩЕСОЮЗНАЯ ПРОГРАММА

Москва

8.00 Утренняя гимнастика. 8.20 «Стройка из графика не выйдет». Научно-популярный фильм. 8.35 и 9.40 М. Ю. Лермонтов. «Песня про купца Калашникова». 7-й класс. 9.00 «Менская пуща». Научно-популярный фильм. 9.10 и 13.20 Испанский язык. 10.05 Астрономия. Звездное небо. 10.35 и 11.35 И. С. Тургенев «Отцы и дети». 9-й класс. 11.05 П. И. Чайковский. «Времена года». 12.05 Экран—учителю. География. 8-й класс. Легкая промышленность. 12.35 Эстетическое воспитание. Искусство и общество. Передача 2-я. 13.50 «Я служу на границе». Художественный фильм с субтитрами. 15.15 Новости.

Тюмень

17.45 Хроника новостей. 17.50 «Московские каникулы». Документально-хроникальный фильм. 18.00 «Осень на Тапсуе». Телефильм. 18.15 «Нам отвечают». Обзор почты по вопросам экономии и бережливости. 18.35 «Сотворение земли». Научно-популярный фильм. 18.45 Тюменский меридиан. 19.00 Экран документального фильма. 19.30 Спокойной ночи, малыши! «Волшебный карандаш». (М.) 19.45 «Тропэкс». Телефильм.

Москва

20.30 Время. 21.05 «Моя жизнь». Многосерийный художественный телефильм. 2-я серия.

15 ОКТЯБРЯ, ПЯТНИЦА

Москва

8.00 Время. 8.40 «Подранки». Художественный фильм. 10.10 Народные мелодии. 10.25 Адреса молодых. 11.25 и 14.00 Новости. 14.20 «Осенние этюды». Документальный телефильм. 14.30 И. Ильф и Е. Петров. Страницы жизни и творчества. 15.25 Творчество юных. 15.55 Чудеса без чудес. 16.25 Наставник. Тележурнал. 16.55 В гостях у сказки. «Туфли с золотыми пряжками». 1-я серия. 18.15 Сегодня в мире. 18.30 Русский музей. Фильм 2-й. Вступительное слово народного художника СССР Б. Угарова. 19.05 «Дублер». Художественный фильм. (НРБ). 20.30 Время. 21.00 Чемпионат СССР по футболу «Спартак» — «Арарат». В перерыве — 21.45 Сегодня в мире.

II ОБЩЕСОЮЗНАЯ ПРОГРАММА

Москва

8.00 Утренняя гимнастика. 8.20 «Алтайские этюды». Документальный телефильм. 8.35 и 9.35 Сказки А. С. Пушкина. 4-й класс. 9.05 и 13.15 Английский язык. 10.05 Учащимся ПТУ. Общая биология. Главные направления эволюции. 10.35 и 11.35 История. 7-й класс. Киевская Русь. 11.05 Эстетическое воспитание. Эстетические факторы в организации производственной среды. 12.05 Экран—учителю Н. В. Гоголь «Тарас Бульба». 6-й класс. 12.35 «Осенняя пора». Научно-популярный фильм. 12.50 Ленинский план монументальной пропаганды. Передача 1-я. 13.45 Знай и умей. Научно-познавательная передача для школьников. 14.30 Киноэпопея «Великая Отечественная». Фильм 4-й. «Партизаны: война в тылу врага». 15.20 Новости.

Тюмень

17.45 Хроника новостей. 17.50 Реклама. 17.55 «Латвия в калейдоскопе». Телефильм. 18.45 Тюменский меридиан. 19.00 «Эффект координации». Телефильм. 19.20 «Совсем не о мороженом». Фильм. 19.30 Спокойной ночи, малыши! «Волшебный карандаш». (М.) 19.45 Вы нам писали. Музыкальная программа по письмам телезрителей.

Москва

20.30 Время. 21.00 «Моя жизнь». Многосерийный художественный телефильм. 3-я серия.

16 ОКТЯБРЯ, СУББОТА

Москва

8.00 Время. 8.40 Концерт Государственного академического русского народного оркестра имени Н. Осипова. 9.20 АБВГДейка. 9.50 42-й тираж «Спортлото». 10.00 Для вас, родители! 10.30 Творчество народов мира. 11.00 Советы и жизнь. 11.30 «Музыкальные встречи на псковской земле». Ведущая — музыкальный комментатор С. В. Виноградова. 12.30 «О времени и о себе». Документальный телефильм о творчестве Героя Социалистического Труда поэта А. А. Суркова. 13.30 Играет духовой оркестр. Телевизионный смотр-конкурс. 13.50 Русский музей. Фильм 2-й. 14.25 Сегодня в мире. 14.40 Очевидное — невероятное. Киноприложение. 15.00 «Когда я стану великаном». Художественный фильм. 16.25 Премьера фильма-концерта «Музыка Николая Метнера». 17.30 В мире животных. Ведет передачу журналист В. М. Песков. 18.30 Беседа политического обозревателя В. П. Бекетова. 19.00 На экране — кинокомедия «Близнецы». 20.30 Время. 21.05 Мелодии и ритмы зарубежной эстрады. 21.45 Чемпионат СССР по хоккею. «ЦСКА» — «Спартак». 2-й и 3-й периоды. 22.55 Новости.

II ОБЩЕСОЮЗНАЯ ПРОГРАММА

Москва

8.00 Утренняя гимнастика. 8.15 Если хочешь быть здоров. (Советы физкультурникам). 8.25 «Дублер». Художественный фильм. (НРБ). 9.45 Музыкальная программа «Утренняя почта». 10.15 Премьера документального телефильма «Я пошел гулять». 11.00 Международные соревнования по конному спорту. «Пардубицкий стипль-чез». Передача из ЧССР. 12.00 Программа Киргизской студии телевидения. 13.30 «Делай с нами, делай как мы, делай лучше нас». Передача из ГДР. 14.30 «М. Шолохов. Избранные страницы». Фильм-концерт. 15.20 Музыкальный киоск. 15.50 К 65-й годовщине Великого Октября. «Наша биография». Фильм 54-й. «Год 1970-й». 16.50 Премьера документального телефильма «Убежать из Арктики». 17.15 Международное обозрение. 17.30 Москва. Большой зал консерватории. Концерт Государственного академического симфонического оркестра СССР. 19.30 Спокойной ночи, малыши! «Новые приключения Хрюши и Фили». 19.45 Здоровье. Научно-популярная программа. 20.30 Время. 21.05 «Меж высоких хлебов». Художественный фильм.

17 ОКТЯБРЯ, ВОСКРЕСЕНЬЕ

Москва

8.00 Время. 8.40 Концерт мастеров искусств и художественных коллективов Коми АССР. 9.25 Будильник. 9.55 Служу Советскому Союзу! 10.55 Здоровье. Научно-популярная программа. 11.40 Музыкальная программа «Утренняя почта». 12.10 Сельский час. 13.10 Музыкальный киоск. 13.40 Путевка в жизнь. 14.25 «Его зовут Суха-Батор». Художественный фильм. Вступительное слово режиссера народного артиста СССР А. Зархи. 15.45 Клуб кинопутешествий. 16.45 Сегодня — День работников пищевой промышленности. Выступление министра пищевой промышленности СССР В. П. Ленна. 17.00 «Примите наши поздравления». Музыкальная программа к Дню работников пищевой промышленности. 17.40 Международная панорама. 18.25 Мультфильмы: «Белый верблюжонок», «Сказки о машинах», «Приключения Хомы», «Ну, погоди!». 12-й выпуск. 19.10 «Город принял». Художественный фильм. 20.30 Время. 21.05 И. Андроников. «Воспоминания о Большом зале». Фильм-концерт. 22.20 Концерт артистов балета Государственного академического Большого театра Союза ССР. 22.55 Новости.

II ОБЩЕСОЮЗНАЯ ПРОГРАММА

Москва

8.00 На зарядку становись! 8.20 К дню работников пищевой промышленности. Документальные фильмы. 9.15 «Меж высоких хлебов». Художественный фильм. 10.30 «Салют, пионерия!». Концерт детских художественных коллективов Ленинградского Дворца пионеров. 11.30 Очевидное — невероятное. 12.30 «Прекрасная Куба». Кинообозрение. 13.10 В гостях у сказки. «Туфли с золотыми пряжками». 1-я серия. 14.30 «Еще немного о балете». Документальный фильм. 15.30 Споемте, друзья! Ведущий — заслуженный артист РСФСР Л. Лещенко. 16.50 «Он попался». Мультфильм. 17.00 «Юркины рассветы». Многосерийный художественный телефильм. 2-я серия. 18.00 К 35-й годовщине Великого Октября. «Наша биография». Фильм 55-й «Год 1971-й». 19.00 Рассказывают наши корреспонденты. Обозрение. 19.30 Спокойной ночи, малыши! «Новые приключения Хрюши и Фили». 19.45 Концерт народного артиста СССР В. Норейко и академического оркестра русских народных инструментов. 20.30 Время. 21.05 «Все дело в брате». Художественный фильм. 22.15 Чемпионат СССР по прыжкам на батуте.

Редактор
Б. Н. СЫРПИН.

Наш адрес 626440
г. Нижневартовск, ул. Менделеева, 11
(1-й микрорайон).

ТЕЛЕФОНЫ РЕДАКЦИИ: редактор — 2-21-63, заместитель редактора и промышленный отдел—7-29-82, 2-32-06; ответственный секретарь—7-88-50; отдел партийной жизни — 7-29-87, 2-30-56; отдел информации — 7-28-40, 2-31-96, 6-15-27; отдел писем — 2-33-46; отдел иллюстрации и фотолаборатория — 2-30-56. ТЕЛЕФОНЫ ТИПОГРАФИИ: директор—2-24-73, 7-27-19; через «Строитель»—6-19-12; бухгалтерия — 2-32-07.

Нижневартовская типография управления издательств, полиграфии и книжной торговли Тюменского облисполкома. Заказ № 11163, объем 1 п. л., тир. 27000

ПРОЛЕТАРИИ ВСЕХ СТРАН, СОЕДИНЯЙТЕСЬ!

ЛЕНИНСКОЕ ЗНАМЯ

ОРГАН НИЖНЕВАРТОВСКОГО ГОРКОМА КПСС, ГОРОДСКОГО И РАЙОННОГО СОВЕТОВ НАРОДНЫХ ДЕПУТАТОВ ТЮМЕНСКОЙ ОБЛАСТИ

Издается с 4 сентября 1941 года ▲ № 200 (5440) ▲ СРЕДА, 13 октября 1982 года ▲ Газета выходит ежедневно, кроме воскресенья и понедельника ▲ Цена 2 коп.

60-ЛЕТИЮ СССР — УДАРНЫХ НЕДЕЛЬ!

Заботы тружеников села — наша общая забота

На новые свершения

В одном из помещений свинокомплекса управления рабочего снабжения нефтяников собрались свинарки на митинг. Настроение у них хорошее потому, что производство постоянно развивается, увеличивается выпуск продукции, улучшаются условия труда. И еще потому, что они тоже, как и работники сельского хозяйства, восприняли наказ еще более повышать производительность труда, высказанный в приветствии Генерального секретаря Л. И. Брежнева труженикам нашей области.

С деловыми предложениями, направленными на дальнейшее расширение производства свинины, выступили инженер комплекса т. Бамбуров, свинарки т. т. Добош, Гордина, секретарь партийной организации конторы общественного питания т. Мустафина и другие. Намечено обновить поголовье стада, расширить программу профессиональной учебы в школе ветеринарного мастерства, улучшить санитарное состояние свинокомплекса, взять повышенные обязательства на будущий год.

Рабочие митинги прошли и в ряде других предприятий и организаций городов и района. Выступавшие на них говорили о том постоянном внимании, которое уделяет партия и правительство комплексному развитию Западно-Сибирского топливно-энергетического комплекса, что ни одно полезное для общества начинание, ни одно достижение не остаются без внимания всей страны. Это вдохновляет тюменцев на новые трудовые свершения.

С первого колышка

С тех пор, как только было принято решение об организации в нашем районе первого совхоза, коллектив треста Мегионгазстрой начал сооружать первые фермы, птичники и другие объекты сельского хозяйства. Минуло более десяти лет, трест решает новые задачи — строит газоперерабатывающие заводы, промысловые объекты — но продолжает, верный своей традиции, сооружать совхозные объекты. Вот и в этом году уже реализовано на эти цели 800 тысяч рублей. В скором времени вступит в эксплуатацию новая мощная котельная, которая позволит расширить парниковое хозяйство, обеспечит надежным теплоснабжением все сельскохозяйственное производство.

Разумеется, ежегодно наш трест вместе с другими предприятиями района выезжает на сенокосные угодья. Нынче мы заготовили и сдали совхозу 450 тонн качественного сена.

Тесные связи у нас и с совхозом «Покурский». Этому предприятию мы постоянно оказываем помощь материалами и техникой, а в будущем году нам предстоит построить ремонтно-механические мастерские в Ватинском отделении совхоза.

Н. ЖУРАВЕЛЬ,
главный инженер треста.

Наш вклад в кормовую базу

Коллектив треста Самотлортрубопроводстрой с большим вниманием воспринял приветствие Генерального секретаря Л. И. Брежнева труженикам сельского хозяйства нашей области, всем промышленным предприятиям, участвующим в развитии совхозов и колхозов. И это не случайно, потому что наш трест постоянно помогает сельскохозяйственным предприятиям района.

Ежегодно по 500 и более тонн качественных кормов заготавливаем мы для общественного животноводства. Причем, производство заготовки кормов поставлено на промышленную основу, и в этом большая заслуга коллективов двенадцатого дорожно-строительного, четырнадцатого строительно-монтажного управлений. Они приобрели необходимые механизмы, позволяющие не только их коллективам, но и в целом тресту увеличивать вклад в кормовую базу совхозов, заканчивать сенокосную страду досрочно.

Нынче, кроме заготовки кормов, трест принял участие в строительстве объектов совхоза «Нижневартовский». Главной нашей стройкой является газопровод для котельной совхоза. Он будет сдан в эксплуатацию в этом году.

А. ГОЛОЛОБОВ,
секретарь парткома треста.

Помогает песня

У нас, работников культуры, давно установлены тесные связи с сельскохозяйственными предприятиями района. Мы частые гости на станах, фермах и, как утверждают сами работники совхозов, каждый раз после таких концертов повышается производительность труда.

Нынче, когда шла сенокосная страда, в составе агитбригады мы побывали на многих угодьях района. Как правило, в репертуар агитбригады попадали имена лучших косарей, самодеятельные артисты песней и словом прославляли лидеров социалистического соревнования, подстегивали нерадивых. И в том, что страда прошла успешно, есть по праву и наша заслуга.

С большим концертом выступили самодеятельные артисты города и в канун Дня работников сельского хозяйства. Концерт проходил в деревенском клубе Вампугольского отделения совхоза «Нижневартовский». Удался он на славу, об этом говорят записи в книге выступлений агитбригады. Теплые слова телятниц, птичниц позволят нам еще более качественно готовить концертные репертуары.

В. РУКИН,
руководитель художественной самодеятельности треста Самотлорнефтеспецстрой.

✦ ПАРОЛЬ: НАВИГАЦИЯ

ПОСЛЕДНИЕ СУДА

Идет последняя декада навигации этого года. Портовики, докеры ведомственных причалов в связи с ранней зимой трудятся в сложных условиях, чтобы не допустить простоя судов.

С начала навигации обработано 1839 судов, на берег снято свыше 1600 тонн народнохозяйственных грузов, доставлено на отдаленные месторождения 1027 тысяч тонн материалов и оборудования, почти на 20 тысяч кубометров перекрыт план по буксировке древесины, а всего этого ценного материала доставлено в объеме 100 тысяч кубометров.

Хотя по сравнению с прошлым годом простои судов в ожидании разгрузки и под разгрузкой сокращены до восемнадцати процентов, тем не менее они велики. Из навигационного календаря было изъято 830 тысяч тонно-суток. Это значит, что теплоход грузоподъемностью 2000 тонн не сделал 29 дополнительных рейсов из Омска в Нижневартовск и не доставил 58 тысяч тонн грузов. Вот во что обходится нерасторопность нерадивость отдельных руководителей ведомственных бал снабжения.

А было у кого учиться оперативной работе с флотом, например, у бригад докеров треста Самотлорнефтеспецстрой, первой и второй нижневартовских баз материально-технического снабжения нефтяников. На причалах этих предприятий все суда обрабатывались в срок и досрочно, своевременно готовились причальные стенки к приему очередных партий грузов. Разве большого труда стоило тем, кто постоянно допускал простои судов, ознакомиться с опытом передовых предприятий и широко его использовать?!

Сейчас на рейде ожидает разгрузки большая партия флота, на подходе — последние теплоходы. Важно, чтобы каждое судно стояло под разгрузкой минимальное время и успело вернуться в порты приписки.

А. БАРАНОВ,
главный диспетчер речпорта.

ДЛЯ УСКОРЕНИЯ СТРОИТЕЛЬСТВА ГАЗОПРОВОДОВ



Весомый вклад в строительство газопровода Уренгой—Помары—Ужгород вносит коллектив Всесоюзного научно-исследовательского института по строительству магистральных трубопроводов.

Коллектив института разработал и успешно внедрил сварочный комплекс «Стык-1». На этих комплексах впервые в мировой практике была осуществлена новая технология сварки, которая позволила увеличить производительность труда в четыре раза.

Лицензии на изготовление этой техники закупили США, Япония, ФРГ.

На снимке: один из авторов сварочного комплекса «Стык-1» заведующий лабораторией автоматической дуговой сварки М. Х. Шоршоров и старший научный сотрудник А. П. Гладковский (слева) проводят очередные исследования на специальном стенде.

Фото В. Будана (Фотохроника ТАСС).

ХРОНИКА

«ПОЗНАЙ СЕБЯ»

Так называется традиционный конкурс секретарей комсомольских организаций Нижневартовскнефтегаза, который систематически проводит в этом году комитет ВЛКСМ объединения.

В минувший выходной день во Дворце культуры «Октябрь» собрались на такой конкурс комсомольские вожаки транспортных предприятий объединения и их многочисленные болельщики.

Условия состязания были непростыми и увлекательными. Необходимо было продемонстрировать не только свои организаторские способности, знания истории ВЛКСМ, но и показать себя компетентным специалистом - транспортником. Успешно выдержала все эти испытания секретарь комсомольской организации второго управления механизированных работ треста Нижневартовскнефтеспецстрой Ольга Шарапова. Второе и третье место присуждены секретарям комсомольских организаций четвертого и пятого управлений технологического транспорта Светлане Кондаковой и Павлу Горчакову.

ДОБРОЕ ШЕФСТВО

Добрую помощь оказала работникам урса нефтяников молодежь объединения Нижневартовскнефтегаз, организовав субботник по разгрузке овощей и фруктов.

150 комсомольцев объединения приняли участие в этом субботнике. Около семидесяти тонн картофеля, яблок выгрузили из вагонов и перевезли на склады урса молодые нефтяники.

Особенно ударно поработали комсомольцы первой центральной базы производственного обслуживания, тампонажной конторы, аппарата объединения, первого управления технологического транспорта.

С. МОРГУНОВ,
секретарь комитета ВЛКСМ Нижневартовскнефтегаза.

КОМСОМОЛЬСКОЕ ПОРУЧЕНИЕ

СЛОВО — КОМСОРГУ

Комсомольское поручение. Для многих из нас это понятие связано с молодостью, кипучей жизнью, горячим товариществом. Именно комсомольское поручение в большой степени помогает молодому человеку почувствовать свою нужность коллективу, в котором он трудится, стать человеком неравнодушным. Потому наш комитет комсомола сегодня особенно заботится о том, чтобы большинство комсомольцев выполняли ту или иную общественную работу и выполняли ее честно. Дело это серьезное, и от комитета требует немалых усилий. Пока мы не можем сказать, что полностью удовлетворены своей работой в этом направлении. Нерешенных проблем еще много, и комитет усиленно ищет пути их решения.

В подразделениях объединения трудятся немало активных комсомольцев, которые считают своим долгом достойно выполнять данные им поручения. К примеру, главный диспетчер завода КПД Нижневартовского домостроительного комбината Владимир Донцов. Он — секретарь комсомольской организации завода, член комитета ВЛКСМ комбината. Эти поручения Владимир выполняет всегда с энтузиазмом, ответственно, увлекая других своим примером. Большую общественную работу ведут наши комсомольцы Ольга Пасечник, Николай Никишин, Наталья Пименова, Александр Степанов, Любовь Игонина, Ольга Суркова и другие.

И все же в нашем коллективе много молодежи, которая считает комсомольское поручение делом маловажным и необязательным. Как привить им интерес к общественной работе? Этой проблемой сейчас всерьез занят наш комитет. Изучая ее, мы пришли к выводу, что еще недостаточно ведем индивидуальную, разъяснительную работу. Прежде чем дать поручение, комитет должен изучить интересы и возможности отдельных комсомольцев. Этому принципу стараемся следовать. Но ведь бывают и малоинтересные, но необходимые задания. Важно уметь убедить ребят в том, что порученное ему — часть большого дела, а котором участвует вся комсомольская организация. Речь идет о комплексе комсомольских поручений и их взаимосвязи, которые создают цельную картину работы всей организации. Привести в такую систему распределение поручений и решил наш комитет.

Хорошую возможность дает для этой работы отчетно - выборная кампания. На своих главных собраниях наши комсомольцы справедливо поднимают вопросы личной ответственности каждого за порученное ему дело, говорят о необходимости более строгого контроля за их выполнением.

Широкое распространение получила у нас в последнее время такая форма, как коллективное поручение. Комсомольские организации цехов, бригад шефствуют над школьниками, детскими комнатами, готовят вечера и другие массовые мероприятия.

Комитет ВЛКСМ объединения нацеливает цеховые организации, группы на то, чтобы сразу же после отчетных собраний вновь избранные бюро вдумчиво, серьезно занялись распределением комсомольских поручений, индивидуальных и коллективных и постарались охватить ими всех членов ВЛКСМ. Дело это необходимое, думаю, наш комсомольский актив отнесется к нему с ответственностью.

В. САВОЧКИН,
секретарь комитета ВЛКСМ объединения Нижневартовскстрой.

Стройкой века называют прокладку Байкало - Амурской магистрали, с которой связано преобразование и хозяйственное освоение обширных районов Сибири и Дальнего Востока.

Посланцы Литвы, Эстонии, Белоруссии, Грузии, Армении приехали в составе Всесоюзного ударного отряда имени XIX съезда ВЛКСМ (на снимке) на строительство Читинского участка БАМа.



ТОЛЬЯТТИ. В цехах Волжского автозавода широко развернулось социалистическое соревнование за достойную встречу 60-летия образования СССР. За полугодие автозаводцы изготовили дополнительно к плану 1 тысячу 680 машин семейства «жигулей», а запасных частей к автомобилям сверх программы — почти на 1,5 миллиона рублей.

Так проходит День качества в одной из лучших бригад А. Зернова главного конвейера (на снимке).

(Фотохроника ТАСС).



ЗАЦВЕЛ

Николай Смирнов — автор книг «Тысяча шагов к Самотлору», «Оптимальный вариант», «Было на Самотлоре».

В его новой документальной повести о Герое Социалистического Труда, бригадире комплексной хозрасчетной бригады из треста Мегионгазстрой Николае Павловиче Нежданове рассказывается о начале строительства газлифтной компрессорной станции № 3 на отечественном оборудовании. Для ускоренной сдачи КС-3 генподрядная бригада при непосредственном участии и поддержке заместителя управляющего трестом Г. И. Пикмана разработала Положение о новой системе бригадного подряда в промышленном строительстве, неизмеримо расширившей права и возможности генподрядчика, обеспечившей четкость во взаимодействии смежников на площадке. Для утверждения Положения в Москву вылетели Г. И. Пикман и экономист бригады И. В. Резник. От них ждет известий бригадир Н. П. Нежданов...

Их домашний кактус выпустил нежно - розовые, засиявшие солнышком лепестки. Впервые за много лет зацвел. Где-то в теплых краях легко распускает бутоны, а тут столько лелеяли с женой, пестовали, как дитя. Тем и дороже цветок. Так дорога всякая победа, обретенная на тернистом пути...

Министр и тот на последней коллегии признал во всеуслышание, что медленно приживается бригадный подряд, чему виной косность руководителей на местах; им надо менять психологию, ориентироваться на стабильные хозрасчетные коллективы. Да и в министерстве раньше не очень ратовали за новую форму, но жизнь заставила переменить позицию: создали специальный отдел по внедрению бригадного подряда. Разработано Положение на основе предложений неждановцев и применительное к самотлорской специфике. Осталось подкорректировать, подшлифовать и составить приказ, чтобы бригадный подряд обрел права гражданства. Это то, что и добивается бригада Н. П. Нежданова. А пока она не теряет времени: уже сейчас в [illegible] за многое.

Пикман с Резником увезли в Москву перечень недостающего оборудования по компрессорной станции № 3 — семьдесят наименований: «от мелочевки» до махины мостового крана, приложив к этому коллективное письмо бригады (хотя оборудование — забота заказчика). Другой бы генподрядчик, исполнив свое (фундаменты, ростверки), покинул площадку: прочее не мое. Они останутся, чтобы и на монтаже до конца поработать. В том и суть Положения: договор главной бригадой заключается на полную или почти полную сметную стоимость объекта. Не мелочась, возьмут и монтаж компрессоров, и оборудования, и зданий с внутренней их отделкой, инженерные сети и коммуникации. И — до сдачи станции эксплуатационникам.

Но новой системе расширенного подряда хозяевами площадки вся пятилетка будет расписана наперед. Положение охватит, если не все, то очень многое существенное и должно стать эталоном для родственных коллективов. Берите, используйте, добивайтесь высокой эффективности и сокращения сроков строительства.

А он, Нежданов, и его товарищи это должны доказать экспериментом, методом проб и ошибок, чтобы было легче другим. Укрупненная бригада, благодаря внутризвенной специализации, выполнит колоссальный объем строймонтажа. Тогда легче отрегулировать механизм оплаты труда и премий: авансовых, за экономию, за ввод. Тут прямой интерес — и свой, и смежника. Очень это важно, проверено практикой.

...Думает Нежданов, глядя, как лепестки пульсируют хрупким нездешним светом, нежно бархатистые, насквозь проглядные. Николай Павлович трогает их, ласкает, представляя знойную песчаную даль, среди однообразия барханов, кожистые, с колючками, с ярко алыми расцветами растения.

А за окном — глухо, мрачно, ветрено. Дождь побрызгивает. По воспресеньям томительно Нежданову, привыкшему к действию. Ждет телефонного звонка, беспокойно думает: как там, в министерстве, решилось? В ту или иную сторону? Он очень ждет звонка. И телефон трезвонит прерывистым низким дискантом. Николай Павлович отяжелевшей вдруг рукой поднимает трубку. Голос Пикмана в мембране полнозвучен и свеж:

— Срочно приходи, Павлович. Жду у себя. — «А как? Как там?», — хотел спросить и не смог: пересохший от волнения язык не повиновался. Пикман опередил:

— Порядок! Есть приказ и Положение, цитирую: «О применении расширенного бригадного подряда, осуществляемого бригадой Героя Социалистического Труда Нежданова». Так записано в приказе. Сегодня к нам на «тройку» усекаешь, — к нам! прилетает министр. Вот так!

Николай Павлович почти бежал, дыхания не хватало, он сбавлял шаг, и снова пускался рысцой. От распиравшей радости кабинет Пикмана кажется тесным, неуютным. Хотелось простора, беспредельности. Пикман возле стола — с орденскими колодками в два ряда на лацкане пиджака.

Шагнули друг другу навстречу, обнялись. Победа!.. Будут трудности и неудачи — это сознавали, но нет преграды, какой бы не сломали. Присели. Пикман протянул листки с мелким ротаторным шрифтом — буковки для микроскопа. Но виза Щербины отчетлива. Пункты приказа циферками отбиты: то-то и то-то, в такие-то сроки, ответственный — Пикман. Листочки как листочки, но сколько заключено в них, сколько шел к ним, обретая врагов и друзей... Техника дается в аренду, так удобней с ремонтами; бригада, увеличенная до семидесяти — восьмидесяти человек, в прямом подчинении тресту. Объект их отныне именуется по сути подрядным участком - потоком. В основном все, как загадывали, коррективы незначительные.

— А ведь мысль об эксперименте зародилась у меня давно, — говоря это, Пикман расшагивал по кабинету, не мог усидеть, — Не имелось ни бригады, ни бригадира. А тут — ты со своими молодцами! Как не воспользоваться? В Москве досформулировали, утрясли Положение — и Щербине на подпись. Дел-то у него, знаю, невпроворот, а ознакомился, дал добро. Все. Едем. Машина ждет.

Спускались по лестницам. Голос Пикмана раскатывался в пустых коридорах, ломался отголосками:

— Резника тем временем послал с письмом в Миннефтепром, чтоб сдал помощнику,

ЧИТАТЕЛЬ РАССКАЗЫВАЕТ

Хозяюшки

Мы их привыкли видеть строгими и деловыми, с обязательной стопкой книг и ученических тетрадок. А дома? В кругу своей семьи, родных и близких?

Какие они хорошие хозяйки, заботливые матери и жены можно было увидеть по экспонатам выставки, которая недавно размещалась во Дворце культуры «Октябрь». Домотканые ковры с затейливым рисунком, салфетки и скатерти, ажурные шарфы и кофточки — все радовало глаз, вызывало восхищение.

Особенно много посетителей было у столов с яствами. Пироги и торты, пирожные и кулебяки, салаты, компоты и варенье из наших таежных ягод выглядели так аппетитно, что хотелось отведать и того, и другого. Понравилось? Хотите взять рецепт и приготовить сами? Пожалуйста, хозяюшки не делали никаких секретов из своего мастерства и делились ими со всеми желающими.

А как наши учителя, оказывается, любят смех и юмор, как тепло и проникновенно могут рассказывать о своих коллегах, учениках, школе. В конкурсе стенных газет участвовали многие коллективы. Но самые содержательные и красочные приготовили пятая, десятая, четвертая, тринадцатая и первая вечерняя школы.

Вот такими молодцами оказались на выставке и конкурсе наши учителя.

В. МИХАЙЛОВА.

За здоооовый быт

В последние годы большую популярность в нашем городе приобрели устные журналы «За здоровый быт». Проводились они в управлении технологического транспорта № 5, в центральной базе производственного обслуживания № 4, в управлении механизированных работ № 1, в управлениях буровых работ №№ 1 и 2, речпорту и других предприятиях. Принимали в них участие представители администрации, врачи и сотрудники отдела внутренних дел.

Первая страница журнала «Алкоголь — враг здоровья». Врач-нарколог на ярких критических примерах рассказывает о том, какие последствия влечет за собой бесконтрольные выпивки. Вторую страницу «Правовые меры борьбы с алкоголизмом» открывает представитель отдела внутренних дел. Его задача доказать людям, что частый прием алкоголя — это не просто вредная привычка, это путь к тяжким преступлениям, к развалу семьи, к уничтожению человека как личности.

Врач - венеролог говорит о том, какие последствия несут случайные связи, и что основной причиной распространения венеболеваний является алкоголь.

Страницу «Курить — здоровью вредить» ведет врач - терапевт. Он старается убедить слушателей, что курение действительно опасно для здоровья человека и для окружающих.

Активное участие в проведении устных журналов принимают врачи А. Г. Врачев, В. И. Скобцева, Ф. Р. Вуль, Н. Л. Белоногова, Т. Н. Лемешева, представители отдела внутренних дел М. П. Петрусевич, Г. И. Терсинова и другие.

Наиболее интересно прошел устный журнал в УБР-2. Зал управления оформили санбюллетенями, плакатами, выставками, лозунгами о профилактике алкоголя, курения.

Заявки на проведение устных журналов принимаются в городском Доме санитарного просвещения.

Л. ХОТМИРОВА,
инструктор Дома санитарного просвещения.

КАКТУС

Зарегистрировал. Через пару дней наведался к помощнику, говорю: «Тут товарищи с Самотлора вручали письмо, какой ему дали ход?». Он порылся в папке: «Есть такое». Я ему перспективу: «Вопрос важный, почему импортное оборудование идет в комплекте, наше — нет? Что скажу рабочему классу?» Помялся помощник, пошел с письмом к министру. Через некоторое время смотрю, захлопали двери, забегали к министру люди. Мальцев, когда письмо прочитал, удивился: «Как! Семьдесят наименований! Что за безобразие!». Тут же прочитал помощникам письмо и... Одним словом расшевелил.

И опять Нежданов поднялся адми... тивной сворохе Пикмана. Он, рабочий человек, в канцеляриях, как я лесу, а Григорий Ильич — словно рыба в воде. Видно, у каждого свое.

— Вообще-то, чтобы добиться конечной цели, необходимо владеть четырьмя обстоятельствами: проектной документацией, оборудованием, пусконаладкой и началом выпуска продукции. Это помимо прочих необходимых вещей. Расшевелил министра по первой очереди, не будешь же расшевеливать по каждой. Отладить это, пора распечатывать следующий участок - поток, но нет кредитов, не открыто финансирование.

— Я позвоню в Москву директору конторы Стройбанков РСФСР Нечаеву, — захлопнул дверку газика Нежданов, поудобнее устраиваясь на сиденье, — хотя бы по праву депутата Верховного Совета.

— Позвони. Не разрешит, все равно распечатаем, — Пикман решителен и категоричен. — На засыпку болота поднимем комсомол из автохозяйств, пусть поучаствуют в воскресниках. В день по тысяче кубов песка — и то прибавка, глядишь, к юбилею СССР сдадим ато



Представь: то, чем жил, чики — изрядно надышал вдруг отняли, вырвали, опустошили. Хочешь здоровья — работай. В постоянном напряжении растрачиваешь и одновременно восполняешь силы. Удовлетворением от радостного и горделивого: «Я нужен», горишь, дерзаешь... Договор с бригадой перезаключим на уровне треста, как означено в приказе, на два года. Отныне вы наши, трестовские.

Интересно говорил. Жизнь, прожитая со значением, философски им осмысливалась. Мало прожить — прожить и осмыслить са-

рую очередь под монтаж.

— А Резник?

— В Луцке. Отпуск у него... Я за то, чтобы люди отдыхали, но сам больше месяца не выдерживаю, если собрать все недоиспользованные дни и недели — больше года наберется. Жена упрекает: «У тебя нет личной жизни», а без работы какая личная жизнь! Ложусь спать с мыслями, встаю — с тем же. А если нет ничего — оторвался от жизни, зачах. Не испытывал этого и не хочу.

мое себя! Нежданов внимал бывалому строителю Пикману, первому управляющему Мегионгазстроя.

— Молодым инженером на Беломор-канале привозил для выступления Горького. Сам на машине за ним ездил на улицу Качалова. Как он говорил о труде! Отъявленные бандюги, слушая, рыдали. Я сам смахивал слезы. С тех пор понятие «труд» почему-то ассоциируется у меня с Горьким.

На «тройке» уже собрались субподрядПМК. Вот он, — Пикман кивнул пальцем в начальника передвижной механизированной колонны.

— Почему? Нет панелей? — не дождавшись ответа, заключил, — передать монтаж Нежданову, по приказу монтаж коробок со второй очереди, а вы начните это сейчас.

— Есть! — по-военному отчеканил Пикман.

Надо было знать Щербину, чтобы не удивиться. Его знали, и не удивились решению. Крут. И знали Нежданова: этот вытянет.

— Почему станция дороже импортной, мы за удешевление, а не за удорожание? Пересчитайте, доложите.

Теперь представитель главка начинался, что ответить.

— Пересчитайте, и расчеты мне. Пора начинать вторую очередь, а то зависнет без дела бригада. Думайте о темпах и людях.

Потом на совещании в бытовке говорил о бойкоте капиталистов, о важности поставок, ускоренного строительства КС-3. Не только ее, всего газлифтного комплекса. В этом — дополнительная нефть, а значит, рост могущества страны, ее благополучие.

...Нежданова больше всего забеспокоила мысль о второй очереди станции. Да, надо. Он поднимет партгруппу, подключит... И так до самого дома не давала покоя, будоражила, полнила грудь.

Устало Николай Павлович вошел в квартиру. В полутемной гостиной хорошо различим цветок кактуса. И не один — второе солнышко распустилось. На плечо легла рука жены:

— Поздравляю, Коля! — ощутила на его щеках текучее тепло — слезы.

— Плачешь?

— От радости, мать...

На снимке И. РОМАНОВА: П. П. Нежданов (справа) с членами бригады.

СВИДЕТЕЛЬСТВУЕТ ПРЕССА

«Богатая бедная страна»

Еженедельная газета Компартии Венесуэлы «Трибуна популар» с тревогой обращает внимание на крайне несправедливое распределение благ, которыми располагает страна.

В Венесуэле есть поистине колоссальные природные ресурсы — большие запасы нефти, железной руды, бокситов, целых минералов. На фоне большинства других развивающихся стран эта латиноамериканская республика, благодаря огромным валютным поступлениям от продажи за границу нефти, выглядит почти процветающей. В местной буржуазной прессе можно нередко встретить любопытный термин, характеризующий Венесуэлу как... «богатую бедную страну». Ее доходы в текущем году лишь от нефтяных сделок должны составить около 16 миллиардов долларов. Правда, довольно приличная сумма осядет в сейфах империалистических банков США и других западных держав в качестве выплат им по процентам за кредиты и займы. И все же значительная часть средств окажется в распоряжении самих венесуэльцев.

Группа местных экономистов недавно опубликовала в печати статистические данные, которые свидетельствуют о вопиющей несправедливости в распределении национальных богатств. 55 процентов материальных благ страны принадлежит всего лишь пяти процентам населения — промышленникам и банкирам, в то время как на 70 процентов рядовых венесуэльцев приходится 11 процентов национального дохода. Его остальная часть падает на среднюю прослойку — лавочников, ремесленников, служащих фирм, квалифицированных специалистов и т. д.

Существующий в стране капиталистический строй позволяет небольшой кучке предпринимателей хозяйничать в различных сферах жизни, беспрепятственно обогащаться за счет эксплуатации трудящихся. По данным постоянной подкомиссии конгресса по контролю над преступным сговором, в Венесуэле насчитывается 50 корпораций и трестов, в руках которых находится практически весь национальный капитал.

Растущая пропасть между богатством и бедностью [illegible] одной из основных социально-экономических проблем Венесуэлы.

(ТАСС)

ЧЕЛОВЕК ПОСЛЕ РАБОТЫ

А БАЛ ШУМЕЛ

Каким быть молодежному вечеру?

Из разговора на осеннем балу.

— Вам понравилось здесь?

Владимир Киселев, оператор нефтегазодобывающего управления Белозернефть:

— Да! Это прекрасная возможность встретиться со своими ровесниками в нерабочее время, найти новых знакомых, небезынтересных людей.

Наталья Верецун, повар управления рабочего снабжения нефтяников:

— Мы с подругами довольны. Здесь во всяком случае интересно, и нам нравится. Жаль только, что затянули с началом. Значит, бал продлится больше положенного времени, хотя на следующий день и воскресенье. для многих ведь это не выходной. А уходить в разгар веселья не хочется.

Сергей Белан, начальник колонны управления технологического транспорта № 1:

— Приятно побывать на таком вечере, впечатление он оставляет хорошее. Жаль, что вечерняя одна, мне кажется, она устала работать с такой массой.

Более шестисот билетов продали на традиционный осенний бал в «Октябре». Как в лесу шумела под ногами сухая листва, у стен, возле эстрады — деревья, одеяние которых пестрело от разнообразной палитры осенних красок.

Островок, кусочек осеннего леса негаданно появился во Дворце культуры — так удачно его смогли оформить культпросветработники. И в этом тоже чувствовалось их старание организовать бал как можно лучше.

Организаторы задавались целью помочь отдохнуть людям содержательно, унести с собой хороший заряд настроения, которого быть может хватит на всю рабочую неделю, и потому бал не превратился в обыкновенные танцы до упаду, а фойе «Октября» — лишь в танцплощадку, оно так до конца и осталось уголком осеннего леса. Только здесь могла появиться Осень со своей свитой, именно здесь по особому проникновенно и трогательно звучали стихи пушкинского цикла «Болдинская осень», которые читал Н. Крутиков. И что интересно, на многих молодежных вечерах приходилось наблюдать, как аудитория, оставаясь инертной массой, ждет завершения традиционной литературной части, торопясь перейти к танцам.

Тут же не просто слушали, а захотели читать, петь сами. И петь не модные шлягеры, а песни негромкие, нежные. Вышкомонтажник Н. Плотников даже предложил песню собственного сочинения. В общем каждый сумел почувствовать себя в кругу друзей, уловить доброжелательность обстановки, стать искренним перед другими. Всего этого так не хватает многим дискотечным вечерам, вечерам отдыха в общежитиях. Организаторы обычно заявляют, дескать, люди какие, попробуй расшевели.

Но так ли уж виноваты те, кто приходит на вечер? Вполне вероятно, растерялся человек или стеснительный по натуре, а его просто не заметили, оставили без внимания, а может за этим он сюда и шел. И простоял весь вечер подпирая стенку. Одним словом, сценарием не предусматривается щедро оделить вниманием каждого.

Подготавливая осенний бал, производственно - массовый отдел «Октября» поставил своей целью увлечь и зажечь каждого, не оставить в стороне ни одного человека. Делалось это по разному: для начала большой хоровод участников вечера, масса забавных конкурсов, аттракционы. Вроде бы все традиционные формы, а вот подавались они с такой выдумкой, озорством - игривостью, что в них хотели участвовать все. Да и призы нестандартные — не какой-нибудь сувенирный Чебурашка, а, например, самые настоящие калоши, в которых победителю полагалось станцевать, — это взамен традиционного круга почета. Явно не загрустишь, увидев такую забавную картину.

...Итак, зал удалось настроить на нужный лад, но необходимо было его сохранить до конца. Эту задачу взяла на себя ведущая вечера, заведующая производственно - массовым отделом Дворца Л. С. Важина.

Нужно отдать должное Лидии Степановне как массовику, но она явно одна устала работать в зале на протяжении трех с половиной часов. Получились короткие, но все же нежелательные заминки. Их можно было избежать, подключив других работников «Октября» — они оказались в этот момент лишь наблюдателями.

...Шумел бал, кружились пары, улыбались молодые симпатичные лица. То был, действительно, хороший бал. Но теперь вспомним о том, который состоялся за день до этого. На него пригласили старшеклассников города.

— Если честно, то было приятней работать с рабочей молодежью, она восприимчивее и дисциплинированнее, — призналась Л. С. Важина.

Бал для старшеклассников закончился на два часа раньше. И сделали это по той причине, что появились пьяные подростки, то здесь, то там вспыхивали ссоры, грозившие перейти в драку. Культпросветчики растерялись: то ли продолжать программу, за ним успокаивать не в меру вспыльчивых. И в такой момент ни одного педагога рядом, хотя организаторы вечера не раз обращались в горком с просьбой обеспечить явку учителей. И почувствовали себя взрослыми отнюдь не взрослые дети: в немыслимо модных для девочек нарядах явились на бал старшеклассницы, а мальчики для настроения прихватили горячительные напитки. Тут уместен вопрос: только ли от работников «Октября» зависел успех бала? Почему равнодушно взирали на это руководители школ, ведь подобная ситуация повторяется второй год подряд?

Зато порядок на балу для рабочей молодежи был обеспечен — за ним следила группа комсомольцев из объединения Нижневартовскнефтегаз. Об этом заранее позаботился комитет комсомола объединения.

Почему же все-таки с одной аудиторией получился живой контакт, с другой — нет. Наверное, все же не сориентировался с культпросветчики на возрастные особенности. И стоило привлечь самих подростков к подготовке бала, не взваливая ее полностью на плечи производственно - массового отдела Дворца. Нужно было старшеклассникам дать почувствовать себя не потребителями, не долгожданными гостями, а хозяевами вечера, успех которого зависит от их активности. А не кроется ли успех второго вечера как раз в том, что вместе с культпросветчиками его активно готовили комсомольцы объединения нефтяников, беспокоились и переживали за каждую мелочь?

...О молодежных вечерах можно говорить и говорить. Но давайте остановимся на том, что нужно готовить их тщательнее, старательнее, вот тогда это будут действительно вечера отдыха, а не просто танцы, прикрытые такой вывеской. И даже современный бал будет как в старину, полон очарования, станет праздником ярким, впечатляющим.

Т. МОТОШИНА.

✦ СПОРТ ✦ СПОРТ

Посвящался Дню Конституции



В тресте Нижневартовскнефтестрой состоялся традиционный лично-командный легкоатлетический пробег «Золотая осень», посвященный Дню Конституции. На старт вышло 27 любителей бега, среди которых были участники Всесоюзных соревнований: Н. Волков — работник авторемонтного завода, Л. Нех — преподаватель физического воспитания школы № 6 и Н. Скворцов — рабочий из объединения Нижневартовскстрой.

По традиции у первой скважины спортсмены возложили цветы в память о первых покорителях Самотлора.

С первых километров вышла вперед, а потом возглавила пробег, группа бегунов в составе Е. Кирилина, М. Петрова, Н. Волкова, Н. Назарова, И. Скворцова. Но за пять километров до финиша неожиданно сбавили темп Н. Волков и М. Петров. Их достигли В. Степанов из Нижневартовского ГПЗ и М. Рукин из треста Нижневартовскспецстрой. Финишный рывок позволил им занять призовые места. Но догнать остальных лидеров пробега им все же не удалось. Е. Кирилин (на снимке) Н. Скворцов и Н. Назаров выиграли пробег и заняли первые места в своих возрастных группах.

В командном зачете первое место заняли спортсмены объединения Нижневартовскстрой, второе — треста Нижневартовскнефтестрой и третье — треста Нижневартовскнефтеспецстрой.

Победителям вручили грамоты и ценные призы, а участникам пробега — памятные сувениры.

Победители пробега от имени всех участников возложили цветы у памятника воинам-нижневартовцам, погибшим в Великой Отечественной войне.

И. КУЗЬМЕНКО.
зам. председателя оргкомитета по проведению пробега.

Редактор Б. Н. СЫРПИН.

Изучайте французский язык

В прошлом году с октября во втором общежитии, что по улице Омская, начал свою работу кружок по изучению французского языка. Число слушателей за шесть месяцев увеличилось с восьми до двадцати двух человек. Здесь занимались люди разные по возрасту, профессии, но с единым желанием — познакомиться и понять другой язык. Они научились читать, писать, составлять диалоги и переводить тексты.

В этом году группа продолжит свою работу. Будет организована и новая. Мы ждем всех желающих изучать французский язык во втором общежитии.

Клуб интернациональной дружбы.

Вниманию специалистов!

13 октября приглашаем вас посетить книжные магазины городов Нижневартовска и Мегиона. Работники книжной торговли проводят день изучения покупательского спроса, который поможет узнать не только то, что хотят приобрести наши покупатели, но и их мнение о содержании, художественном оформлении, полиграфическом исполнении и формате выпущенных изданий. Изучение покупательского спроса поможет при определении заказа на общественно - политическую и научно - техническую литературу, необходимую вам в учебе, работе.

Адреса магазинов: г. Нижневартовск, пр. Космонавтов, 12, телефон 2-27-14; ул. Нефтяников, 70«б», 7-99-81; г. Мегион, ул. Ленина, 1.

М. ОВЧИННИКОВА.

Меняется

срочно четырехкомнатная благоустроенная квартира (2 этаж, горячая вода) на двухкомнатную и однокомнатную квартиры.

Обращаться: пр. Космонавтов, 21 «а», кв. 50;

▲

трехкомнатная квартира (43 кв. м, 2 мкр., 3 этаж, телефон) на двух- и однокомнатную квартиры. Возможны варианты.

Обращаться: телефон 2-26-48, в любое время;

▲

двухкомнатная квартира (в деревянном исполнении со всеми удобствами, первый этаж, комнаты изолированы) и однокомнатная квартира в московском доме на трехкомнатную. Первый этаж не предлагать.

Обращаться: ул. Озерная, 24, кв. 2, после 18 часов;

▲

однокомнатная квартира (3 этаж, горячая вода, газ) во 2 мкр. и двухкомнатная в 13 мкр. (комнаты изолированы) на трех- или четырехкомнатную.

Первый и верхний этажи не предлагать.

Обращаться: ул. Нефтяников, 1, кв. 7.

Наш адрес 626440, г. Нижневартовск, ул. Менделеева, 11 (1-й микрорайон).

ТЕЛЕФОНЫ РЕДАКЦИИ: редактор — 2-21-63, заместитель редактора и промышленный отдел — 7-29-82, 2-32-09; ответственный секретарь — 7-88-50; отдел партийной жизни — 7-29-87, 2-30-56; отдел информации — 7-28-40, 2-31-98, 6-15-27; отдел писем — 2-33-46; отдел иллюстрации и фотолаборатория — 2-30-58. ТЕЛЕФОНЫ ТИПОГРАФИИ: директор — 2-24-73, 7-27-19; через «Строитель» — 6-19-12; бухгалтерия — 2-32-07.

Нижневартовская типография управления издательств, полиграфии и книжной торговли Тюменского облисполкома. Заказ № 11283, объем 1 п. л., тир. 27000

ПРОЛЕТАРИИ ВСЕХ СТРАН, СОЕДИНЯЙТЕСЬ!

ЛЕНИНСКОЕ ЗНАМЯ

ОРГАН НИЖНЕВАРТОВСКОГО ГОРКОМА КПСС, ГОРОДСКОГО И РАЙОННОГО СОВЕТОВ НАРОДНЫХ ДЕПУТАТОВ ТЮМЕНСКОЙ ОБЛАСТИ

Издается с 4 сентября 1941 года ▲ № 201 (5441) ▲ ЧЕТВЕРГ, 14 октября 1982 года ▲ Газета выходит ежедневно, кроме воскресенья и понедельника ▲ Цена 2 коп.

60-ЛЕТИЮ СССР — УДАРНЫХ НЕДЕЛЬ!

ЕСТЬ ГОДОВОЙ!

Более чем на месяц раньше рапортовала о выполнении годового плана комсомольско-молодежная бригада мастера В. В. Ляпина из первого Нижневартовского бурового управления. На ее счету свыше 65 тысяч метров проходки. До выполнения годового обязательства ей осталось пробурить еще 25 тысяч метров горных пород. С. ЗАЙЦЕВА.

На площадях и структурах

ИТОГИ РАБОТЫ БУРОВЫХ БРИГАД ОБЪЕДИНЕНИЯ МЕГИОННЕФТЕГАЗГЕОЛОГИЯ, ИНИЦИАТОРА ВСЕСОЮЗНОГО СОЦИАЛИСТИЧЕСКОГО СОРЕВНОВАНИЯ В ОТРАСЛИ, ЗА СЕНТЯБРЬ 1982 ГОДА

Мастер	План на месяц	Пробурено за месяц	План на год	Обязательства на год	План с начала года	Пробурено с начала года
Мегионская нефтеразведочная экспедиция						
Полщиков Н. Г.	1800	2423	20500	33000	16700	21266
Андреев Ю. Р.	1200	2273	17000	20000	13800	14098
Геничев Н. В.	1100	1359	14000	14800	11000	13969
Стюров М. А.	1500	1060	16500	21500	13500	14836
Балуев А. Ф.	1300	625	15000	15500	12300	13798
Александрейко В. И.	1300	431	15000	16000	12300	8675
Всего по МНРЭ	10000	8171	115000	116000	94000	86642
Восточно-Мегионская нефтегазоразведочная экспедиция						
Веннов В. А.	2070	4180	20550	21000	17150	19800
Корчевский Т. Н.	1715	1340	16600	17000	13440	22881
Бадыков М. М.	720	1170	4072	4200	2220	2270
Пельо М. И.	1830	680	16355	16800	13508	10902
Клин Е. И.	1665	639	16400	16600	13590	13464
Всего по ВМНГРЭ	8000	8009	85000	86000	71000	69417
Аганская нефтегазоразведочная экспедиция						
Браташов А. В.	2000	2720	23000	35000	18000	29082
Фархтдинов В. М.	1500	2215	16000	16500	13000	11716
Шавариаев А. М.	1000	2210	12000	14000	10000	18760
Букрин В. А.	3000	2135	22000	23000	17000	29027
Попивнич И. Г.	2000	1145	5000	—	2000	1145
Гробов Е. Ф.	1500	598	16000	18000	13000	10278
Рева В. Д.	1500	—	15000	18000	12500	11897
Всего по АНГРЭ	16000	11023	160000	160500	131000	111905
Вахская нефтегазоразведочная экспедиция						
Крюков В. И.	500	1430	15500	15700	13300	12701
Черняхин В. С.	1500	1400	9000	9100	7900	6880
Засыпкин С. Н.	1000	209	15500	15700	12800	11265
Всего по ВНГРЭ	3000	3039	40000	40500	34000	30846

По итогам девяти месяцев работы объединения Мегионнефтегазгеология пять буровых бригад — мастеров А. В. Браташова, В. А. Букрина и А. М. Шавариаева из Аганской, Н. Г. Полшкова из Мегионской и Т. Н. Корчевского из Восточно-Мегионской экспедиций — выполнили годовые планы. Такого же успеха добились вышкомонтажники С. А. Телегина и О. Д. Серова из Мегионской вышкомонтажной конторы, которые построили соответственно 13 и 10 буровых станков при годовом плане 11 и 10. Коллектив вышкомонтажников В. П. Козлова из Аганской вышкомонтажной конторы смонтировал девять станков при годовом задании восемь. Бригада по испытанию скважин опробовала с начала года 37 объектов, что превышает задание второго года пятилетки на семь объектов. Столько же сверх годового плана имеют на своем счету испытатели А. К. Коренчука из Вахской экспедиции. Коллектив бригады по испытанию В. А. Дудченко из Аганской экспедиции опробовал 24 объекта при годовом задании 22.

Восемь бригад основного производства объединения достигли отраслевых рубежей. Пятнадцать бригад выполнили и перевыполнили задания двух лет пятилетки.

За три квартала 1982 года объединением Мегионнефтегазгеология пробурено 298810 метров, испытана 121 скважина и построено 102 буровых. На 15 процентов перевыполнен план по приросту запасов нефти. Плановая стоимость одной тонны прироста запасов нефти снижена на девять процентов. Введено в разведку семь новых структур.

За счет роста производительности труда пробурено свыше 24600 метров. В предприятиях объединения сэкономлено 943 тонны условного топлива.

Весь коллектив объединения борется за досрочное достижение тюменскими нефтяниками добычи миллиона тонн нефти в сутки. С начала пятилетки объединением открыто девять новых нефтяных месторождений, одно из них — в третьем квартале этого года.

В. ЛЕВИТИН,
старший инженер по соцсоревнованию.

КУРС ВЕРНЫЙ

Высокую оценку всем промышленным предприятиям, участвующим в сборе урожая этого года, в расширении сельскохозяйственного производства, дал в своем приветствии труженикам нашей области Генеральный секретарь ЦК КПСС, Председатель Президиума Верховного Совета СССР Л. И. Брежнев. Это обязывает нас еще больше вкладывать труда в развитие наших совхозов.

О том, что мы взяли верный курс, говорят такие цифры. Производство валовой сельскохозяйственной продукции удалось нам нынче выполнить в объеме почти 1400 тысяч рублей, а производительность труда, например, в совхозе «Нижневартовский» выросла на 18 процентов.

За всем этим стоит повседневный, кропотливый труд таких передовиков социалистического соревнования, как доярки Ф. А. Камаршина, М. А. Верейкина, скотники В. Н. Циркунова, В. И. Кириллов и многих других.

Г. РАДОВ,
главный зоотехник объединения Нижневартовскнефтегаз.

ПРИЛОЖИМ ВСЕ УСИЛИЯ

Коллектив строительно-монтажного управления № 9 треста Нижневартовскнефтестрой воспринял приветствие товарища Л. И. Брежнева Тюменскому обкому КПСС, исполкому областного Совета народных депутатов, всем трудящимся области как призыв к действию.

СМУ-9 строит совхозу «Нижневартовс к и й» теплично - овощной комбинат на 2,1 гектара, приступил к забивке свай для второй очереди комбината на 1,8 гектара. Кроме того, уже в этом году труженикам совхоза будет передано четыре жилых дома площадью 1516 квадратных метров, построенных силами СМУ.

В октябре будет введено в эксплуатацию картофелехранилищ е на две тысячи тонн, в ближайшее время войдет в строй склад для хранения продуктов сельского хозяйства.

Коллектив СМУ и впредь будет прилагать все усилия, чтобы всемерно развивать материальную базу для успешного выполнения Продовольственной программы.

В. ПАКСЮТИН,
начальник производственно - технического отдела СМУ-9.



В сложных условиях приходится работать транспорту седьмого строительного управления треста Самотлортрубопроводстрой. Трасса есть трасса, ее не выбирают, ее строят через леса и болота, и техника должна быть надежной. Именно над этим работает Иван Цветиков. Он слесарь-моторист, отвечает за главный агрегат машины — двигатель. И к чему приложил руки этот старательный человек, рационализатор работает надежно.

На снимке И. Цветиков.

Фото И. КИСЕЛЮКА.

По единому наряду

Ежемесячно комплексная бригада водителей В. И. Прокопьева из первого Нижневартовского управления технологического транспорта, перевыполняя задания, лидирует в социалистическом соревновании за достойную встречу 60-летия образования СССР. Такое постоянство не случайно. Оно достигнуто с тех пор, как только водители стали работать по единому графику-наряду.

Бригада В. И. Прокопьева — первая в объединении стала работать по такому методу. Результат налицо: каждый месяц за счет уплотнения рабочего дня она перевозит дополнительно на новые кустовые площадки по одному буровому станку. Она же обещала за счет экономии рабочего времени, выбора оптимальных маршрутов движения отработать сверх плана 7 [illegible] часов. Отработ[illegible] машино-часов боль[illegible]

Р. КОЛОБОВА,
инженер отдела [illegible]

ПАРТИЙНАЯ ЖИЗНЬ: ОТЧЕТЫ И ВЫБОРЫ

РАБОТАТЬ С ЛЮДЬМИ ИНДИВИДУАЛЬНО

Ремонтно - механические мастерские — самое многочисленное подразделение второго управления технологического транспорта. Мастерские включают в себя несколько крупных производственных участков. В соответствии с этим приспособлены и структура цеховой партийной организации: здесь действуют партгруппы. Одна из них объединяет коммунистов комплекса ремонтных участков. В группе пять членов КПСС.

Успех, как известно, обеспечивается умелой, слаженной работой всего коллектива. Члены группы в основном авторитетные всеми уважаемые коммунисты. Взять хотя бы самого партгрупорга бригадира слесарей И. Г. Куликова, также слесаря П. И. Огарь, кузнеца Л. П. Корнана и других. Их трудовые успехи известны всему коллективу управления.

А вот в общественных делах, к сожалению, члены партии не подают примера высокой ответственности, инициативы, добросовестного выполнения возложенных на них обязанностей. На отчетно - выборном собрании партгрупоргу, да и другим коммунистам об этом нечего было сказать.

Группа практически бездействовала. За отчетный период состоялось всего одно партийное собрание по обсуждению материалов майского (1982 г.) Пленума ЦК КПСС. А индивидуальной работы с людьми не было проведено. В результате огородничеством практически никто не занимался.

В работе с людьми, говорили выступающие, надо делать упор на воспитание таких качеств, как сознательная дисциплина, добросовестное отношение к порученному делу, ответственность за результаты работы всего цеха, взаимопомощь, бережливость. Работа эта требует творческого подхода к людям, учета их возраста, опыта. Скажем, выполнение планов и обязательств зависит во многом от активности и инициативы командиров производства — начальников смен, мастеров. Да и в воспитательной работе им принадлежит заметная роль. Поэтому и спрос с них особый. Однако их сообщения о выполнении производственных планов, личных творческих планов, о воспитательной работе в коллективах на собраниях партгруппы заслушаны не были. В то же время такой обмен опытом работы помог бы выработать единую линию в комплексном подходе к воспитанию трудящихся.

Резервы роста производительности труда, отмечали коммунисты, заложены не только в совершенствовании производства и организации дела, но и в нравственном климате коллектива, настроении людей. Приводились примеры пьянства людей на производстве, факты низкого качества ремонта машин. В результате — срывы выхода автобусов на линию, вывозки вахт.

И здесь партгруппе надо активнее использовать такую форму работы, как индивидуальные собеседования с работниками. Пример взять есть с кого: коммунист С. А. Максудов живет в общежитии и там занимается воспитательной работой.

Проводить собеседования надо не формы ради, а стремиться охватить ими всех без исключения рабочих. И тут сначала необходимо подумать о форме разговора. Следует больше внимания уделить молодежи, которая чаще всего нарушает дисциплину, и тем, кто не справляется с производственными заданиями. Нельзя обходить и тех, кто трудится хорошо. В беседе с ними выявлять, как они добиваются высоких результатов, как помогают своим товарищам в труде. Выявленный таким образом положительный опыт сможет стать достоянием других.

Следует активно заняться работой по месту жительства. Пока что она ведется только в общежитии. А как остальные рабочие проводят свое свободное время? Каково их отношение к семье, воспитанию детей? Партгруппам следует интересоваться и этими вопросами.

Все это положительно скажется на производственной работе и на дисциплине. Поможет воспитать у людей высокие моральные качества.

А. ЕВДОКИМОВА.

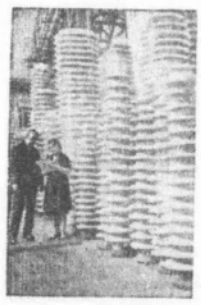

Опережая производственный график, трудится коллектив московского завода «Изолятор». Хабаровск и Крымская область. Красноярская энергосистема и сельские подстанции Краснодарского края. Павлодар и Балхаш — вот далеко не полный перечень адресов, по которым отправлена продукция предприятия только в последние дни.

Во все союзные республики поступают мощные электрические вводные выключатели и другие изделия завода «Изолятор», 69 процентов которых помечается государственным Знаком качества.

На снимке: на складе завода «Изолятор».

(Фотохроника ТАСС).

Экзамен на звание рабочего

Очередной [illegible] таджикской [illegible] состоялся в учебном комбинате треста Нижневартовскнефтегеофизика. Успешно сдали экзамены на рабочую профессию [illegible] подземных служб и автомобильного кузова.

Всего в течение года путем индивидуального обучения повышается квалификация более ста человек.

Директор учебного комбината Б. Ф. Белин говорит:

Подготовке специалистов на месте придаем большое значение. Благодаря этому проблема с кадрами в значительной мере решена.

И. СМИРНОВ

Чей причал... хуже?

● ИСК БЕСХОЗЯЙСТВЕННОСТИ

На протяжении четырех лет по очереди закрываются причалы, расположенные в протоке Мега. В навигацию 1982 года все грузы, прибывающие получателям Мегиона, выгружались на рейде, на необорудованный берег Оби или переадресовывались на Нижневартовск или Самотлор.

В три-четыре раза увеличиваются сверхплановые простои флота, растут штрафы, резко снижается производительность труда на выгрузке, засоряется остатками грузов мегионский рейд и берег Оби. А причина этого — упорное нежелание владельцев содержать причалы и подходы к ним согласно требованиям Устава внутреннего водного транспорта РСФСР. Давно назрел вопрос о дноуглубительных работах в протоке Мега, помогли бы в этом и Прытыское пароходство, но заиленность берегов и самой протоки достигла таких размеров, что без очистки всей акватории не может быть и речи о дноуглублении.

Вся территория экспедиционно - комплектовочной базы объединения Мегионнефтегазгеология завалена остатками труб, железобетоном, мешками испорченного цемента, лесом и т. д. Береговая полоса больше похожа на свалку, чем на производственную площадку. И металлолом превратились здесь в дефицитные материалы и оборудование.

Не лучше выглядит и территория управления производственно - технологической комплектации треста Мегионнефтепромстроя. По обеим берегам Меги — остатки железобетона. Из воды выступают металлические конструкции. В течение двух навигаций затопляются железобетонные трубы, прибывшие в адрес УПТК Мегионнефтепромстроя. А ведь на их производство затрачены большие материальные средства, они привезены за тысячи километров и... брошены как никому не нужные. Причал УПТК закрыт, суда не могут преодолеть эти свалки, и в результате уже тысячи тонн грузов этой организации выгружены на берегу Оби за пределами города. При таком отношении к делу руководства треста Мегионнефтепромстрой и Главтюменьнефтепромстроя создается угроза, что берег Оби на следующий год будет иметь такой же вид, как и Меги.

По сравнению с другими, можно сказать, удовлетворительно содержится причал базы производственно - технического обслуживания и комплектации оборудования № 1. Акватория периодически проверяется водолазами, извлекаются подводные препятствия. Но также требуется очистка берегов и дноуглубление. Этот причал тоже закрыт, и десятки тысяч тонн стройматериалов переадресовываются на Нижневартовск. Выгружаются они на рейде, и нет никакой уверенности, что часть из них не окажется в воде. Кроме того, в Мегионской ВПТО и КО № 1 постоянно отсутствуют мелкотоннажный флот и буксиры, а если появляются буксировщики, то работают только в дневное время. В результате — простой транспортного флота.

На причале УПТК треста Самотлортрубопроводстроя тоже необходимо углубление и очистка дна. С 1979 года «строится» капитальный причал: забит металлический шпунт и на этом работы остановлены. В настоящее время этот строящийся причал находится в пятидесяти метрах от воды, и не понятно, как будут подходить к нему суда, разве что на воздушной подушке.

Грузы с причала этого УПТК вывозятся очень медленно. Берега засорены, образована свалка из остатков строительных материалов, в том числе и труб. Руководители управления механизации № 19 треста Самотлортрубопроводстроя вывезли около двухсот тонн металлолома на берег протоки Мулка на территорию своей нефтебазы, где в течение двух лет металл затопляется водой.

В связи с закрытием причалов штрафы по организациям только за август составили: УПТК Мегионнефтепромстроя — 6831, Мегионская ВПТОиКО № 1 — 1622, УПТК Самотлортрубопроводстроя — 1392, ЭКБ Мегионнефтегазгеологии — 1117 рублей. Пора бы уже вместо того, чтобы перекладывать деньги из одного государственного кармана в другой, взыскать часть средств из карманов непосредственных виновников.

До закрытия навигации осталось совсем немного, как никогда ранее стоит низкий уровень воды и многое, что раскидано по берегам, оказалось на суше. Необходимо проявить расторопность всем владельцам причалов и до ледостава очистить берега Меги с таким расчетом, чтобы с началом навигации 1983 года приступить к углубительным работам. Если этого не делать, то навигации 1983 года для некоторых владельцев причалов может и не открыться.

Я. РЫБАКОВ,
заместитель председателя районного комитета народного контроля.



Так «хранятся» металлоконструкции и оборудование на причале Мегионнефтегазгеологии.

Продовольственную программу — в жизнь!

Поголовье увеличивается

Работники госторговли Армении активно развивают свиноводческие хозяйства. Подсобные хозяйства стали создаваться в подведомственных Минторгу республики городских районных торгах: Араратском, Кафанском, Артикском, Разданском, Цахкадзорском и др.

Особенно хорошо наладили работу в Разданском горторге. Там наладили сбор пищевых отходов с 20 предприятий общепита. В первом полугодии государству было сдано 7,5 тонны мяса при годовом плане 10 тонн.

Конвейер для кормов

Трудоемкие операции по приготовлению кормов возьмут на себя агрегаты, выпуск которых освоил завод Ростсельмаш. За час каждый из них способен измельчать до четырех тонн корнеплодов, кукурузных стеблей, соломы.

Высокой производительностью обладает новая техника и на смешивании измельченной массы. Транспортер, которым оснащены агрегаты, механизирует загрузку кормов в бункер раздатчика или автомобильный кузов.

Объединенные с кормовозами и раздаточными линиями, такие агрегаты составят единый механизированный комплекс по приготовлению фуража и доставке его на фермы. В нынешней пятилетке будет выпущено 10 тысяч высокоэффективных агрегатов.

(ТАСС).

репортаж

Цех здоровья

КОГДА в пятом микрорайоне города только появились эти строения, похожие на две большие бочки, нижневартовцы недоумевали: что за чудо архитектуры, и каково их предназначение. Скоро все выяснилось — объединение Сибнефтегазпереработка строит здесь спортивно-оздоровительный комплекс. На днях он гостеприимно распахнул двери для тех, кто желает стать подтянутым, бодрым, здоровым.

Здесь хорошие залы, плавательный бассейн. Работают в комплексе опытные тренеры, многие мастера спорта, призеры крупных соревнований, люди, горячо любящие спорт и преданные ему.

Перед открытием волнений хватило на всех: удался ли сценарий, не растеряются ли юные спортсмены на показательных выступлениях... Но на открытии за праздничностью обстановки зрители навряд ли заметили это. Их внимание было приковано к грациозно вошедшим в зал гимнасткам — совсем еще девчушкам, к мальчишкам из секции плавания, одетым как один в футболки с изображением моря и кораблей на груди, к акробатам, борцам, боксерам.

Они и открыли праздничный спортивный парад. А потом в руках директора комплекса В. А. Грувера появился большой символический ключ, который он получил от строителей. Этот ключ позволит войти в оздоровительный центр города сотням нижневартовцев.

Через несколько секунд вспыхнул факел. Пусть горит он все ярче и ярче огнем спортивных побед. И не зря в самые торжественные минуты зажгли его — это известие о том, что спортивно - оздоровительный комплекс «Факел» готов принять нижневартовцев.

— И пусть он не типовой, не такой, как в крупных городах, но мы думаем, что и эта маленькая спортивная звездочка в созвездии крупных спортсооружений страны будет гореть ярко и лучисто, — сказал поздравляя коллектив «Факела» и собравшихся здесь гостей один из его строителей Н. Н. Зайцев.

И вот центром внимания стали малыши. Хотя, впрочем, они тут же всех бойко заверили, что они не просто дети, а будущие олимпийские чемпионы. Ну что ж, это совсем неплохо — юному городу нефтяников заиметь доморощенного олимпийского призера. И кто его знает, может это не просто мечты...

На показательных выступлениях ребята доказали, что они уже кое-что умеют.

Совсем юные гимнастки тренера Л. Заливчей тренируются как кандидаты в мастера спорта, акробаты И. Абдулина и И. Михайлова смело показывали вольные упражнения. Показательные бои провели воспитанники тренера боксеров Е. Киприянова, выступили на ковре борцы Р. Закирова. Конечно не хватает ребятам мастерства, дерзости, но это можно простить тем, у кого спортивная жизнь только началась.

Пришла пора пройти в бассейн. На улице по-хозяйски, совсем по-зимнему улегся снег, а здесь о кафельные бортики плещется с зеленоватым отливом вода, похожая на морскую, температура которой плюс двадцать пять, прыгают в воду обнаженные дети, взметнув брызги, которые серебрятся в свете неоновых ламп.

Здесь, в бассейне, под руководством тренеров Л. Андреевой, К. Башировой и Т. Ананьевой будут заниматься тридцать групп здоровья.

После рабочего дня вода вернет бодрость, снимет усталость.

Итак «Факел» открыл двери. Пусть же он станет настоящим цехом здоровья не только для рабочих объединения Сибнефтегазпереработка, которое занималось его строительством, но и для всего Нижневартовска.

Т. МОТОШИНА.

РОЖДЕНО СОДРУЖЕСТВОМ

На берегу Дуная

Наращивает мощности [illegible] химии — комбинат в городе Джурджу. В начале прошлого года его коллектив выдал первую продукцию, а сейчас, повышая ее качество, расширяет ассортимент.

Решение о строительстве химического комбината именно в Джурджу было принято не случайно. Его корпуса поднялись на берегу Дуная в непосредственной близости от порта. [illegible] ветвью он соединен с магистралью, пересекающей Румынию с севера на юг. Через Джурджу проходит и шоссейная магистраль. Для транспортирования сырья и готовой продукции есть все необходимые условия. В соответствии с программой индустриализации республики комбинат создавался в районе, где достаточно рабочей силы.

Важной составной частью комбината стал завод по производству каустической соды, хлора и его производных. Это крупнейшее в Европе предприятие строилось при техническом содействии Советского Союза. В его сооружение внесли свой вклад также Чехословакия и ГДР.

После достижения проектной мощности химический комбинат будет производить ежегодно 200 тысяч тонн каустической соды, 180 тысяч тонн жидкого хлора, много других продуктов. Значительная часть продукции комбината будет экспортироваться в Советский Союз.

Румыния в рамках СЭВ активно участвует в мероприятиях, связанных с развитием химической индустрии, в кооперировании и специализации производства ряда химических продуктов. Только в СССР республика поставляет химические изделия более двадцати наименований. А Советский Союз, в свою очередь, экспортирует в [illegible] десятка видов продукции. Румыния участвует в многостороннем кооперировании по освоению [illegible] в Оренбургской области [illegible]

Б. Н. СЫСКИН.

Из сумки почтальона

Влюблена в свою профессию

Мне хочется рассказать о тех, кто в прошлом учебном году работал с самыми маленькими — первоклассниками.

Бывая на уроках Ирины Гейнриховны Ахметшиной, восторгаешься ее любовью к детям, влюбленностью в свою профессию. Смотришь, как она легко и быстро вплетает нить в интересный и трудный узор обучения. А ведь эта легкость только со стороны. Сколько затрачено времени и душевных сил, чтобы отыскать самый нужный, оптимальный вариант в обучении первоклассников! Уроки Ирины Гейнриховны эмоциональны. Дети постоянно чувствуют оценку их труда.

Многому можно поучиться и у Лидии Ивановны Сусловой.

Весь ход урока, продуманный ею до мелочей, воспитывает детей. Своим спокойным приятным голосом она сразу настраивает ребят на рабочий лад. Кажется, что они понимают свою учительницу с полуслова.

На уроках письма дети, видя безукоризненные образцы, очень стараются писать также красиво. Навыки чистописания умело сочетаются с навыками орфографии.

Высокий эмоциональный настрой чувствуется на уроках чтения Зои Ефимовны Завьяловой. Все дети в поле зрения учительницы. Своей заинтересованностью Зоя Ефимовна добивается неослабевающего интереса к уроку. К исправлению неточных ответов она подключает ребят. Умеет всегда держать класс «наготове». Обучение и воспитание у нее слиты воедино.

А. КУЗНЕЦОВА, учительница средней школы № 13.

Двор без хозяина

Наш дом № 4 находится на улице Фурманова. Как и в любом доме здесь много детей, а играть им совершенно негде. Здание со всех сторон окружено застройками разных организаций, и двора как такового не существует. Правда, иногда его нашим ребятишкам заменяет отсыпанная песком территория возле близлежащих вагончиков. Но оттуда прогоняют. В соседних дворах тоже никаких детских площадок.

Отсутствие двора — беда и для взрослых. Хозяйкам негде повесить белье для просушки. Если они найдут место — нет конца возмущениям работников близлежащих организаций. Случается, что они попросту обрезают веревки.

Когда же, наконец, жилищно - коммунальные службы города будут уделять должное внимание благоустройству дворов.

Жильцы дома: НАУМОВА, ШАТРОВА, ШАФЕЕВЫ, БОРЗОВЫ, ПОЖАРОВЫ.

Автобусы и... мораль

ПРОЧИТАЛ я статью С. Катаева «Пассажиры, автобусы, дороги» в нашей газете № 179 от 10 сентября и решил поделиться своими мыслями по этому поводу.

Накрапывает ли дождь, идет ли снег, светит ли ясное солнце — лица собравшихся на остановках всегда суровы. Нервы натянуты, как струны, мышцы напряжены, мысли выстраиваются в логические умозаключения (как бы помягче выразиться) типа: «Куда прешь?», «От такого же слышу!»... То есть идет подготовка к штурму автобуса.

Милые женщины, ласковые жены, добропорядочные отцы семейств, юные джентельмены, которые в обычное время галантно подают руку дамам, чтобы они не запнулись на ступеньках лестницы, — все полны сейчас одной заботой — как втиснуться в салон.

Доброта, галантность, вежливость... Куда все эти прекрасные человеческие качества деваются, когда мы становимся пассажирами нижневартовских автобусов?

Автобусы... Посадка и выход из них требуют приблизительно таких же затрат энергии, как и восхождение на труднодоступную горную вершину. Но главное все же — пробиться к дверям, дальше все зависит от вашего умения бороться за место под крышей автобуса. И ладно бы молча, а то такие «перлы» падают в невинное сознание детей, что просто диву даешься.

Милые женщины, ласковые жены, добропорядочные отцы семейств, галантные парни... Откуда такие изощренные непечатные выражения? Откуда злоба? Почему здоровенный мужчина который десять минут назад, прощаясь, ласково целовал своего сына, сейчас не хочет замечать женщину с ребенком на руках, которой тоже нужно попасть в автобус?

Знает ли он, что, может быть, через полчаса точно также не заметят его собственное дитя? Вероятно, знает. Но если сейчас он пропустит всех детей и женщин, то сам уже в автобус не вместится. Даже если будет до треска в костях вминать уже полузадохшихся от тесноты «счастливцев», которые сумели попасть внутрь. И из-за этого опаздает на работу, а это значит и выговоры, и лишение премии, и прочие малоприятные вещи.

Что же выбрать? И выбирают чаще всего худшее — ломятся в автобус, думая только о себе.

Все в мире взаимосвязано. Такие «мелочи» повседневной жизни, как давка в автобусах, отсутствие благоустроенных остановок, вызывают огромнейшие потери в экономике. Можно начать их подсчитывать с листков нетрудоспособности от простуд и закончить эмоциональными стрессами, которые тоже отрицательно влияют на рабочую обстановку. Люди, раздраженные дорожными перипетиями, хуже работают сами, заражают своим настроением сотрудников и домочадцев. Отсюда и падение производительности труда, и огромные провалы в воспитании детей, и, наконец, развивающийся культ грубой силы.

Можно, конечно, объяснить людям, что не хватает автобусов, мало кирпича, цемента, плит для строительства дорог, теплых стоянок и всего всего. Можно. Да только обстановка на остановках определяет поведение пассажиров, которым абсолютно все равно, чего не хватает ответственным товарищам, чтобы наладить регулярное движение автобусов и построить теплые благоустроенные остановки.

Р. ПУТКАРАДЗЕ, изолировщик СУ-18 треста Самотлортрубопроводстрой.

газете отвечают

начальник управления технологического транспорта НГДУ Покачевнефть Б. Опарин: «14 сентября 1982 г в газете «Ленинское знамя» была напечатана заметка «Операция «Микрорайон» продолдается», где было указано, что водитель нашего предприятия К. К. Заикин оставил автобус в 13 микрорайоне без надзора, что позволило посторонним лицам проникнуть в автобус.

Данный случай обсужден в коллективе. Водителю Заикину приказом по предприятию объявлен выговор. Приняты меры к тому, чтобы не допускать заезд транспорта в микрорайоны города.

СПРАВКИ • ОБЪЯВЛЕНИЯ • СПРАВКИ

ВНИМАНИЮ ПОДПИСЧИКОВ!

Продолжается подписка на газеты и журналы на 1983 год.

Подписку можно оформить в агентстве «Союзпечать», отделениях связи, в организациях через общественных распространителей до 15 ноября 1982 года.

Бюро по трудоустройству приглашает:

в Нижневартовский орс Тюменьнефтеснаба — зав. столовой пос. Магистральный (оклад 140 руб.), машинистов холодильных установок в г. Нижневартовске;

▲

в НГДУ Нижневартовскнефть им. В. И. Ленина — электрогазосварщиков 3—5 разрядов, слесарей - ремонтников 3—5 разрядов, машинистов (кочегаров) котельной 2—4 разрядов, операторов по подготовке, капитальному и подземному ремонту скважин 3—5 разрядов, оператора по подземному ремонту скважин 3—6 разрядов, аппаратчиков химводоочистки 2 разряда.

Обращаться в отдел кадров НГДУ;

▲

в трест Нижневартовскнефтеспецстроннремонт — слесарей по ремонту автомобилей и дорожно - строительной техники 3—6 разрядов, автоэлектриков 4—5 разрядов, слесарей по ремонту двигателей 4-5 разрядов, газоэлектросварщиков 4—5 разрядов, токарей 4—5 разрядов, фрезеровщиков 4—5 разрядов, аккумуляторщиков 3—4 разрядов, медников 3—5 разрядов, столяров - плотников 4—5 разрядов, слесарей-сантехников 4—5 разрядов, кузнецов 4—5 разрядов, водителей КрАЗов 256 Б 1—3 класса, машинистов автогрейдера, автокрановщиков, дорожных рабочих, бульдозеристов, машинистов асфальтоукладчиков, рабочих асфальтобетонного завода;

▲

в Нижневартовскую централизованную базу производственного обслуживания по производству нестандартного оборудования № 1 — слесарей - ремонтников технологического оборудования, слесарей - монтажников металлорежущего и кузнечно - прессового оборудования, слесарей - инструментальщиков, слесарей механосборочных работ, шлифовщиков, фрезеровщиков, электрогазосварщиков, слесарей КИПиА, грузчиков, уборщиков производственных помещений, старших инженеров, инженеров конструкторского отдела, старшего инженера технологического отдела, старшего инженера, мастера в службу главного энергетика, старшего мастера, инженеров - технологов в цех капитального ремонта автомобилей, старшего инженера в отдел технического контроля, машинистов крана, кладовщиков;

▲

в автотранспортное объединение Нижневартовскстройтранс срочно — главного экономиста, начальника планово-экономического отдела, водителей на автомобили КрАЗ-256Б, МАЗ-503;

▲

в вышкомонтажное управление Покачевского УБР для работы на Покачевском месторождении — вышкомонтажников, электрогазосварщиков, электромонтеров, газорезчиков, старших прорабов по вышкостроению, прорабов - электриков, грузчиков.

▲

в Нижневартовский трест - площадку Пермснбетрой срочно — штукатуров - маляров 3-4 разрядов, каменщиков, электросварщиков, плотников, слесарей по обслуживанию теплоагрегатов, главного механика треста, моториста по ремонту двигателей внутреннего сгорания, нянь-санитарок в детский сад № 25.

Вопрос жилья и прописки решается по договоренности.

Обращаться в бюро по трудоустройству: ул. Нефтяников, 1 «а», в. 48.

Меняется

двухкомнатная квартира в деревянном доме (2 этаж, 26 кв. м) в г. Чернушке Пермской обл. на одно- или двухкомнатную в г. Нижневартовске.

Обращаться: пр. 60 лет Октября, 28 «а», кв. 4, после 18-00.

▲

двухкомнатная квартира в г. Свердловске 1144 (Верх-Нейвинск) 51 кв. м, 3 этаж, на трех- или двухкомнатную в г. Нижневартовске.

Обращаться: ул. Интернациональная, 24, кв. 179 (общежитие № 5).

▲

однокомнатная квартира на двухкомнатную

Обращаться: ул. Мира, 10 «а», кв. 19, после 19 часов;

▲

комната на подселении (17,6 кв. м) в г. Салавате БашАССР на однокомнатную в г. Нижневартовске.

Обращаться: 453200, г. Салават, ул. Колхозная, № 9/8, кв. 15, Рудиным.

▲

однокомнатная благоустроенная квартира в пятиэтажном доме г. Мегиона на равноценную в г.г. Украины Молдавии или центральной России.

Обращаться: г. Мегион, телефон 5-14-31, после 18 часов.

УВАЖАЕМЫЕ ЗАКАЗЧИКИ!

Пользуйтесь услугами ателье в период наименьшей загрузки. Нарядное платье будет сшито красиво и качественно, если заблаговременно оформить заказы на пошив.

В салонах ателье города в большом ассортименте имеются модные ткани. В выборе фасона вам помогут художники-модельеры, квалифицированные закройщики.

Приглашаем посетить ателье **«Комета»** по ул. Дзержинского, 17 (7 мкр.), **«Кристалл»** по ул. М. Джалиля, 63, городского Дома быта по ул. Пионерской, Дома быта в старой части г. Нижневартовска.

Часы работы: с 8 до 20 часов, перерыв с 11 до 15 часов, выходной — воскресенье.

△ △

Ковер — в кредит

Ковер в квартире создаст уют, придаст законченность интерьеру. Магазины орса промышленных товаров предлагают широкий ассортимент ковров разнообразных расцветок и рисунков, производство «Индия», по цене 420 руб. за кв. м.

Эти ковры вы можете приобрести в кредит.

БУДЬТЕ ВНИМАТЕЛЬНЫ И ОСТОРОЖНЫ: ГАЗ

ОКТЯБРЬ — МЕСЯЧНИК ПО БЕЗОПАСНОМУ ПОЛЬЗОВАНИЮ ГАЗОВЫМИ ПРИБОРАМИ

Нижневартовская база сжиженного и природного газа с 1 октября проводит месячник безопасной эксплуатации газовых приборов. Его цель — предупреждать нарушения правил пользования голубым топливом, шире разъяснять правила эксплуатации.

Обращаемся ко всем горожанам, пользующимся газом, руководителям газифицированных предприятий, жилищно-эксплуатационных участков, домоуправлений с призывом принять активное участие в месячнике, следить за исправностью газовой аппаратуры, не допускать нарушений конструкций и правил.

Газ вносит значительные удобства в наш быт, облегчает наш труд. Однако при неосторожном обращении он может стать причиной несчастных случаев.

Напоминаем требования, гарантирующие безопасность пользования газом и приборами.

ЗАПРЕЩАЕТСЯ:

пользоваться газовой плитой детям и лицам, не знакомым с правилами пользования плитой;

пользоваться газовой плитой лицам в нетрезвом состоянии;

загромождать место установки баллона и газового оборудования, а также газопровода мебелью. Доступ к ним должен быть свободным, особенно к крану на опуске (на газопроводе);

привязывать веревки к газопроводу и над плитой;

пользоваться плитой для обогрева помещения;

пользоваться плитой при закрытой форточке, закленивать форточку на зиму или устанавливать в ней ящики для продуктов;

допускать заливание горящих горелок жидкостями;

оставлять горящие горелки без присмотра;

оставлять на ночь незакрытыми краники на плите или редуктор на баллоне;

допускать нагрев баллона какими-либо источниками тепла, удары по нему;

использовать баллон с подключенным редуктором без уплотнительного кольца на клапане;

увеличивать высоту штока клапана напайкой или установкой на него бумажных шариков и других предметов;

самостоятельно производить ремонт установок.

ПЕРЕСТАНОВКА ГАЗОВЫХ ПРИБОРОВ ПРОИЗВОДИТСЯ ТОЛЬКО КОНТОРОЙ ГАЗОВОГО ХОЗЯЙСТВА.

Работниками здравоохранения были проведены исследования на содержание токсичных продуктов неполного и полного сгорания газа в воздухе обычной домашней кухни. Оказалось, что, если кухня не проветривается, концентрация вредных веществ в ней уже через два часа горения двух газовых горелок в 6-7 раз превышает предельно допустимые концентрации для рабочих зон производственных помещений.

Очистить воздух в кухне помогает простая мера — держать открытой форточку все время, пока горит газ.

НЕ ИСПОЛЬЗУЙТЕ ПОМЕЩЕНИЕ КУХНИ ДЛЯ СНА! ЭТО ОПАСНО ДЛЯ ЖИЗНИ!

Напоминаем, что в целях повышения ответственности населения за безопасность эксплуатации газового оборудования и приборов работники базы сжиженного и природного газа имеют право лишить абонентов пользоваться газом за допущенные нарушения правил безопасности на срок от одного до шести месяцев.

НАПОМИНАЕМ: ПРИ ПОЯВЛЕНИИ ЗАПАХА ГАЗА В КУХНЕ СЛЕДУЕТ НЕМЕДЛЕННО ПОГАСИТЬ ВСЕ ОТКРЫТЫЕ ОГНИ, НЕ КУРИТЬ, НЕ ЗАЖИГАТЬ СПИЧЕК, ЗАЖИГАЛОК И НЕ ПОЛЬЗОВАТЬСЯ ЭЛЕКТРИЧЕСКИМИ ВЫКЛЮЧАТЕЛЯМИ, ШТЕПСЕЛЯМИ, ПРОВЕТРИВАТЬ КУХНЮ И НЕМЕДЛЕННО ЗВОНИТЬ ПО ТЕЛЕФОНУ 04 ИЛИ 7-16-27 В АВАРИЙНУЮ СЛУЖБУ, КОТОРАЯ РАБОТАЕТ КРУГЛОСУТОЧНО. ДО ПРИЕЗДА ЕЕ ИСКЛЮЧИТЕ ПОЯВЛЕНИЕ ОТКРЫТОГО ОГНЯ.

Особое внимание надо обращать на запах газа в подъезде, на улице, в квартире, в школе. В помещение газ может проникнуть по канализации, по теплотрассе, траншее телефонного кабеля из газопроводов.

ПОМНИТЕ: газ опасен, при небрежном отношении с ним он оказывает удушающее и отравляющее действие на организм человека. Признаками отравления являются: тяжесть в голове, сильное сердцебиение, шум в ушах, общая слабость.

При отравлении окисью углерода необходимо вынести пострадавшего на свежий воздух, расстегнуть одежду, стесняющую дыхание, дать понюхать нашатырный спирт, уложить в постель, тепло укутать, но не давать уснуть (это может привести к смерти пострадавшего) и вызвать врача.

ПРИ ПОЯВЛЕНИИ ЗАПАХА ГАЗА В КУХНЕ ЗВОНИТЕ В АВАРИЙНУЮ СЛУЖБУ:

04 или 7-16-27

НИЖНЕВАРТОВСКАЯ БАЗА СЖИЖЕННОГО И ПРИРОДНОГО ГАЗА

Наш адрес: 626440, г. Нижневартовск, ул. Мира, 11 (1 эт. Инвар райпо).

ТЕЛЕФОНЫ РЕДАКЦИИ: редактор — 2-21-63, заместитель редактора и промышленный отдел — 7-29-82, 2-32-08, ответственный секретарь — 7-88-50; отдел партийной жизни — 7-29-87, 2-30-56; отдел информации — 7-29-49, 2-31-96, 6-15-27; отдел писем — 2-33-46; отдел иллюстрации и фотолаборатория — 2-30-56. ТЕЛЕФОНЫ ТИПОГРАФИИ: директор — 2-24-73, 7-27-19, через «Строитель» — 6-19-12; бухгалтерия — 2-32-07.

Типография издательства, полиграфии и книжной торговли Тюменского облисполкома. Заказ № 11367, объем 1 п. л., тир. 27000

ПРОЛЕТАРИИ ВСЕХ СТРАН, СОЕДИНЯЙТЕСЬ!

ЛЕНИНСКОЕ ЗНАМЯ

ОРГАН НИЖНЕВАРТОВСКОГО ГОРКОМА КПСС, ГОРОДСКОГО И РАЙОННОГО СОВЕТОВ НАРОДНЫХ ДЕПУТАТОВ ТЮМЕНСКОЙ ОБЛАСТИ

Издается с 4 сентября 1941 года ▲ № 202 (5442) ▲ ПЯТНИЦА, 15 октября 1982 года ▲ Газета выходит ежедневно, кроме воскресенья и понедельника ▲ Цена 2 коп.

60-ЛЕТИЮ СССР — 60 УДАРНЫХ НЕДЕЛЬ!

СООБЩАЮТ НЕШТАТНЫЕ КОРРЕСПОНДЕНТЫ

Для Вынгапурского месторождения

Досрочно выполнил годовой план коллектив 44-го строительного управления треста Самотлортрубопроводстрой. С начала года им выполнено работ на 14423 тысячи рублей, что на 21 тысячу больше, чем планировалось.

Строители пересмотрели ранее принятые обязательства и решили в последнем квартале построить промышленных объектов более чем на три миллиона рублей.

А. ГОЛОЛОБОВ,
секретарь парткома треста.

С промыслов Среднего Приобья

Коллектив объединения Сибнефтегазпереработка принял в переработку с начала года с промыслов Среднего Приобья 716 миллионов кубометров попутного газа сверх плана. За этот же период потребители Кузбасса, промышленных районов Урала, Сургутская ГРЭС получили дополнительно 834 миллиона кубометров голубого топлива. Наши газопереработчики выработали и транспортировали на химические предприятия страны около 15600 тысяч тонн нестабильного бензина.

Наибольший вклад в сверхплановую продукцию вложили коллективы Нижневартовского, Белозерного, Сургутского газоперерабатывающих заводов.

Н. ТУМАСЬЕВ,
начальник планового отдела.

За счет специализации

Первое Нижневартовское вышкомонтажное управление передало в этом году заказчикам 683 буровых станка. Это на 34 больше задания. Ускорение графика составляет почти полмесяца.

Из года в год наращивает объемы строительства буровых вышкомонтажное управление — за счет специализации бригад по видам работ, совершенствования профессионального мастерства, социалистического соревнования за ускорение добычи миллиона тонн тюменской нефти в сутки.

Особенно хорошо трудится бригады старших прорабов Н. С. Мельника, С. Н. Остащенко, В. А. Пьянкова, А. И. Тамплона, А. М. Оганесяна. Первые два коллектива уже рапортовали о завершении планов двух лет пятилетки.

М. ЕГИЯН,
экономист отдела труда.

Переданы в эксплуатацию

Коллектив управления по повышению нефтеотдачи пластов и капитальному ремонту скважин восстановил в этом году 766 нефтяных стволов. Это на семь больше, чем планировалось.

Впереди соревнующихся за достойную встречу 60-летия образования СССР идут коллективы второго, четвертого и первого ремонтных цехов. Только они перекрыли свои задания на одиннадцать скважин.

Особое слово — о бригадах мастеров М. И. Кудрича и Г. П. Бойко. Они досрочно рапортовали о выполнении годовых планов. Вместе передали заказчику для добычи нефти 43 скважины.

Н. ФЕДОРОВ.

Рабочая эстафета действует!

На строительной площадке третьей компрессорной станции прошло очередное заседание совета бригадиров, участвующих в сооружении газлифтной системы Самотлора.

Комплексная бригада Героя Социалистического Труда, депутата Верховного Совета РСФСР Н. П. Неждановой из двадцать четвертого комсомольско-молодежного строительного управления обещала в этом году сделать строительно-монтажных работ на 1070 тысяч рублей. Этот рубеж достигнут.

Нынче они решили к 65-й годовщине Великого Октября сверх запланированного закончить монтаж закрытого склада для заказчика, внешне- и внутриплощадочной эстакады, завершить строительство нулевого цикла постоянной котельной, смонтировать перекрытие здания распредустройства и сделать полностью кровельные работы на всех объектах газлифтной системы. Они же дополнительно взяли на себя ряд работ, ранее записанных в наряд коллективов тридцатого специализированного управления и четвертой передвижной механизированной монтажной колонны.

Пересмотрели ранее принятые обязательства и остальные бригады, участвующие в «Рабочей эстафете» — Н. К. Дороганд, М. Н. Даниленко, В. П. Беликова из треста Запсибнефтехиммонтаж, управления Сибэлектромонтаж, 56-го строительного управления.

И. РЕЗНИК.

Все должно быть на «отлично»

Рейд печати

Начался новый учебный год. Как позаботились о школьниках работники общественного питания? Везде ли кормят их вкусно, калорийно и питательно?

Четырнадцатая школа города. Самое время обеда. Что же предлагают повара юным своим посетителям? На столе раздачи — замерзшие свежие огурцы (и заморозили-то их, оказывается, в собственном холодильнике) и стаканы с компотом, который не пить, а есть надо: до самого верха наполнен он одними сухофруктами.

На второе в меню творожная запеканка и рагу из курицы. Запеканка имеет явно не аппетитный вид: подгорела и сверху, и снизу. А в рагу вес курицы при норме 50 составил 42 грамма.

Булочки витаминные оказались внутри сырыми, непропеченными.

Повар-бригадир Суханова приводит в свое оправдание то одни, то другие аргументы. Но разве можно принимать их всерьез, когда речь идет о питании детей, а значит, их здоровье? Да и нельзя ничем объяснить это иначе как равнодушием, неумением или нежеланием работать хорошо.

Не постеснялись «скромненько» уменьшить порции для детей работники и некоторых других школьных столовых. В девятой, например, (повар-бригадир Федотова) отклонения от нормы трех порций биточков составили один раз 45, а два раза — по 50 граммов. В двенадцатой (повар-бригадир Соломатина) в порции вместо 25 граммов колбасы оказалось лишь 20 на 10 граммов меньше нормы картофельного пюре и на 5 — свежего огурца.

В пятой школе (повар-бригадир Зацерклян) при норме 40 граммов салат из свежего огурца весил 25, а десять штук котлет вместо 500 имели фактический вес 480 граммов. Да и аппетита у детей они не вызвали: холодные, бесформенные и бесцветные.

Есть ли школы, где повара работают добросовестно, где детей кормят почти так же вкусно, как дома? Есть. Участникам этого рейда понравилось, как, например, относится к своему делу работники столовых первой, четвертой, восьмой и одиннадцатой школ. Обвесов здесь не обнаружено, в меню разнообразный ассортимент блюд, на витаминных столах различные салаты из овощей, фрукты, соки, сметана или молоко. И выглядит все аппетитно, и попробуешь — вкусно.

Но нередко все же дети жалуются: не съел суп, потому что он холодный. За три четыре небольшие перемены в школьной столовой бывают сотни мальчишек и девчонок. Вот и приходится, когда они на уроках, заранее накрывать для них столы. Блюда стынут, теряют свои вкусовые качества.

Есть ли какой-то выход из этого положения? На наш взгляд, есть. Может быть, в том, чтобы разливали первое, раздавали второе ребята с помощью учителя, когда все уже за столом.

Мало в школьном меню молочных блюд. Молокозавод для выполнения плана предпочитает давать школам больше сметаны, нежели молока. А нужно и то, и другое.

И, как это ни парадоксально, явно недостаточно овощей! Свежую капусту экспедиторы завозили и редко, и в очень малых количествах. Это сейчас-то, в период ее массового поступления.

Иногда приходилось слышать: дети, мол, не очень-то любят свежую морковь, свеклу. Вот и пусть воспитывают ее у малышей работники столовой. Пусть почаще организуют выставки-дегустации с аппетитными, красиво оформленными блюдами из овощей и «приходят к ребятам» на их классные часы.

Нашинкуют плохо очищенную морковь, посыпят ее сахаром и удивляются, почему так плохо идет салат.

Хочется остановиться на школе № 15. В этом году строители сдали ее в эксплуатацию. Столовая же здесь до сих пор не работает. Отдел оборудования управления капитального строительства, как за ним часто водится, «прохлопал ушами». Сейчас выясняется, что нет здесь того, то другого. Да и строительных работ здесь непочатый край. В результате детям негде питаться.

Правда, работники общественного питания взяли над этой школой шефство, но и то, что и как они там организуют, настоящей заботой тоже назвать нельзя. На днях проверяли, например, работники столовой № 63 и пальто, без фартуков торговали здесь пирожками. Торговали с грубейшими нарушениями: у них не оказалось ни фартук, ни ценников. Назвать свои фамилии женщины категорически отказались.

Школьная столовая — не обычное предприятие общественного питания. Здесь кормят детей, здесь все должно быть на «отлично». К сожалению, как показала проверка, у школьных поваров притупилось чувство ответственности за порученное им дело.

Э. РОДИКОВА, председатель постоянной депутатской комиссии по торговле и общественному питанию; **А. ХАБИБРАХМАНОВА, Р. ГАНИЕВА, М. ШУМИЛОВА, Т. КУРЕНКОВА**, депутаты городского Совета; **В. СОНДЫК**, технолог орса № 3; **Т. ЮШКОВА**, инспектор топливного отдела горисполкома; **И. БУЗИК**, старший экономист торгового отдела горисполкома; **В. ПЯТЫРОВА**, зав. отделом писем редакции газеты «Ленинское знамя».

ПАРТИЙНАЯ ЖИЗНЬ. ОТЧЕТЫ И ВЫБОРЫ

ЗА ВСЕ В ОТВЕТЕ

Ежегодно наращивает темпы роста проходки и сдачи скважин в эксплуатацию коллектив второго управления буровых работ, вносящий весомый вклад в быстрейшее достижение добычи миллиона тонн тюменской нефти в сутки. Буровики справляются с выполнением повышенных социалистических обязательств.

В успехах коллектива немалая заслуга коммунистов. Сила и боевитость этой партийной организации — в активности ее низовых звеньев и прежде всего цеховых организаций. Одна из лучших — база производственного обслуживания, которую возглавляет И. Р. Андрианов. Недавно в ней состоялось отчетно-выборное партийное собрание, на котором коммунисты обстоятельно проанализировали все направления своей работы.

От слаженной работы подразделений базы зависит выполнение планов и социалистических обязательств буровиками. Коммунисты, весь коллектив глубоко осознают свою ответственность за конечные результаты труда всего управления.

Как отмечалось в отчетном докладе и в выступлениях коммунистов, коллектив успешно справляется с заданиями и социалистическими обязательствами. Результаты, казалось бы, неплохие. Однако интересы дела требуют, говорили они, чтобы самокритично, с учетом перспективных задач проанализировать достигнутое.

Всестороннему анализу подвергалась на собрании работа по организации социалистического соревнования, повышению его действенности. Выступающие отмечали, что в организации трудового соперничества не изжиты еще элементы формализма, оставляет желать лучшего использование моральных и материальных стимулов. И как результат этого — в бригадах базы много времени используется непроизводительно. Не всегда по-хозяйски используется и техника, выделенная предприятию другими организациями.

Видное место отвели коммунисты организационно-партийной работе, в частности, повышению роли партийных собраний. Необходимо более тщательно готовить каждое собрание, проявлять больше настойчивости при реализации намеченного. Так, при обсуждении майского (1982 г.) Пленума ЦК КПСС было принято постановление, всем коммунистам активно участвовать в реализации Продовольственной программы СССР, вести разъяснительную работу среди беспартийных. Однако вовлечь в коллективное огородничество удалось мало работников.

Подчеркивалась и необходимость повышения авторитета профсоюзных собраний. Повестки их однообразные, скучные, поэтому действенность их невелика. Слаб и контроль за принятыми на собраниях решениями.

Не удалось добиться активной работы комсомольской организации, хотя после обсуждения на партбюро отчета секретаря комитета ВЛКСМ Р. А. Галимова сдвиги к лучшему есть, но не значительные.

И в докладе, и в выступлениях отмечалось значительное улучшение воспитательной работы. Все шире внедряется комплексный подход, что помогает поддерживать в коллективе дух товарищества и взаимовыручки. Однако следует улучшить индивидуальную работу с людьми, не оставлять без внимания ни одного факта нарушений трудовой дисциплины норм нашей морали. Пока что на базе случаи прогулов и попаданий в медвытрезвитель не уменьшаются.

Почти во всех выступлениях подчеркивалась необходимость повышения авангардной роли коммунистов: они должны служить примером для остальных.

Отчетно-выборное собрание выработало конкретные меры, выполнение которых позволит еще выше поднять роль парторганизации базы во всей производственной и общественной жизни коллектива.

А. АЛЕКСЕЕВА.

НА ПЛЕЧИ МАШИН

ЭКОНОМИКА ДОЛЖНА БЫТЬ ЭКОНОМНОЙ

Всего несколько лет назад на улицах Мелитополя можно было прочесть объявления: «Моторному заводу требуются для работы в чугунолитейном цехе формовщики, заливщики, выбивщики и ватранщики...» Сейчас таких объявлений не вешают. Не потому, что нашлось достаточно охотников выполнять тяжелые и трудоемкие операции. Новая техника сделала ненужными сами эти профессии.

Сегодня нет, пожалуй, такого производственного плана, а котором не содержалось бы задание по сокращению затрат ручного труда. Разрабатывается программа технических и организационных мероприятий по снижению доли ручного труда в различных отраслях народного хозяйства.

Значительно возрастают в одиннадцатой пятилетке темпы автоматизации производства. Вводятся более 2,7 тысячи автоматизированных систем управления технологическими процессами, 7,3 тысячи вычислительных комплексов на базе микропроцессов и мини-ЭВМ.

Экономисты подсчитали, что капитальные вложения в механизацию ручного труда позволяют высвободить в 4—5 раз больше рабочих, чем те же средства, направленные на высвобождение рабочих, уже занятых механизированным трудом. Добавим к этому и такой немаловажный фактор, как снижение престижности ручного труда. Все сложнее найти землекопов, все проще — экскаваторщиков.

По мнению социологов, условия труда играют первостепенную роль в закреплении кадров. Не случайно острее всего ощущается на предприятиях нехватка работников так называемых ручных профессий. И речь идет не об умельцах, не о мастерах — золотые руки, а о всякого рода неквалифицированных разнорабочих.

Эти факторы учтены в коллективе треста «Липецкстрой», чей опыт сокращения текучести кадров и стабилизации трудового коллектива был одобрен ЦК КПСС. На сооружении объектов Новолипецкого металлургического завода широкое распространение находят прогрессивная технология, высокопроизводительные механизмы.

В числе первоочередных задач, стоящих в одиннадцатой пятилетке, XXVI съезд партии определил подъем технической вооруженности труда, всемерное внедрение комплексной механизации и автоматизации производственных процессов, неуклонное сокращение численности работников, занятых ручным трудом.

«Пресс-бюро «Правды».

✦ БУДНИ ТРУДОВЫЕ

ТАКАЯ ДОЛГАЯ КОМАНДИРОВКА

Дождь пробежал цыплячьими лапками по железу подоконника и стих. Вернулся и снова умолк. Установилась ясная теплая ночь.

Собираясь на заказ, Иван Иванович натянул брезентовку: на болоте сырости поболее, чем в городе.

До этого они всей семьей смотрели по телевизору «Поднятую целину». И все это вместе взятое: ночь, кино, сборы в дорогу настроили Заикина на возвышенно-романтический лад. Вот жили же люди: Нагульновы, Давыдовы! Горели и погибали за идею! А нынче будни? Выезды, скважины, дчаграммы... Снова разнаряд ки, ровный голос начальника экспедиции Киреева, снова заказы. Под конец месяца подобьет бабки, подсчитает выполнение. За месяц их партии надо освоить тринадцать тысяч рублей. Сколько есть на сегодня? Прикинуть...

Иван Иванович берет портфель с провизией и привычным споры шагом идет к двери, кивнув с улыбкой жене и двум дочерям. Когда вернется он не знает. Все зависит от того, как сложится на скважине. Что-то там не ладится у буровиков, температура на устье высокая. Доискиваясь причины, они потребовали повторных исследований.

На базе в боксе, где спецавтомобили, машинист Савдат Рахматуллин и двое новичков с Кубани. Парни недавно из армии. Один оформился каротажником, другой, Толя Карпенко, — мотористом. Этот будет водить станцию, на скважине помогать земляку управляться с приборами. Сколько их, таких парней, повидал он за двадцать два года в геофизике...

Заикин внимательно всмотрелся в лица, красивые лица. Статные фигуры. В глазах — молодость, задор. Вот оно, новое поколение. Опять вспомнил Нагульнова с Давыдовым, коллективизацию на Дону. Его отец тоже казак, из станицы Каменобродской, близ Ставрополя. Повинуясь зову времени, оседлал четырехколесного коня, всю жизнь за баранкой. Отец любил свою работу. А он, что? Не любит геофизику? Не предан нефтяной промысловой?

На Севере три года. Его из Ставрополя с Иваном Стаброжским прислали на помощь вахтовчанам. В командировку. Они остались насовсем.

На скважине замерили температуру — и все исследования. Иван Иванович раздосадовался за дальний пробег: бензин понапрасну сожгли. Тоже мне заказ, название одно, а не заказ. «Но кто-то же должен был сделать,— сказал ему начальник экспедиции. — Не ты, так другой. У других выполнения меньше, чем у тебя. Пусть отстающие выравняются». Здорово. Он понимает Киреева, а все-таки досадно. Развернуться бы этак часиков на двенадцать, на полный комплекс. Только-только вошли в азарт.

В воздухе теплынь. Полем отдает, укропом и переспелым огурцом. Хочется дышать и дышать, подставив ветру обнаженную грудь. И Заикин медлит с отъездом, сидя на подножке станции, в которой его электронное хозяйство — аппаратура записи,— глядит перед собой, и в глазах не то дума, не то печаль грустится. Последние звезды ему мигают, луна истаивает. В белесоватом окоеме вот-вот займется день, уже светло кругом.

Иван Иванович поднимается с подножки, подбористо, споро идет к подъемнику, машинист Савдат сматывает на лебедку кабель, а новички укладывают в станцию приборы. Заикин помогает им, внимательно следя за выражением лиц: не приуныли бы, не разочаровались «крещением».

В дороге думает: «Странное это творение — жизнь. Она как река с потаенными глубинами, просвети и откроется нечто такое, чего не подозреваешь. Жизнь следует осмыслить. Река стремится к другой реке или океану, человек тоже стремится пополнить жизнь. А сама жизнь? К какому маяку направлена? Тут, если мозгами пораскинуть, неоднозначный ответ...»

На базе остался до планерки. И новички с Савдатом подзадержались регулировать тормоза станции. Из новичков Толя Карпенко особенно заботливый. Ничего, обвыкнутся, научим работать. От этой мысли утихает в нем досада за «легкую» поездку. Со свитком акт-нарядов Иван Иванович идет к начальнику Киреевых. Там в тесном кабинете они просчитывают выполнение за месяц, и оказывается, что партия работает в счет октября. Вровень с ним лишь Насыров да Кочергинский.

— Ну и ладно, коли так, — сворачивает бумажные листы Заикин.

«Будни, — развертывается мысль по дороге. — А будни ли? Вот я, человек восьмидесятых, на жесткой тропе, где дождик посечет, где мороз выдубит. И план требуют. Каждый месяц. В лице начальника Киреева, всей Нижневартовскнефтегеофизики с меня требует государство, и я сам частица его. Государственный человек, так оборачивается... Нужен для государства, по государственный...»

Н. СМИРНОВ.

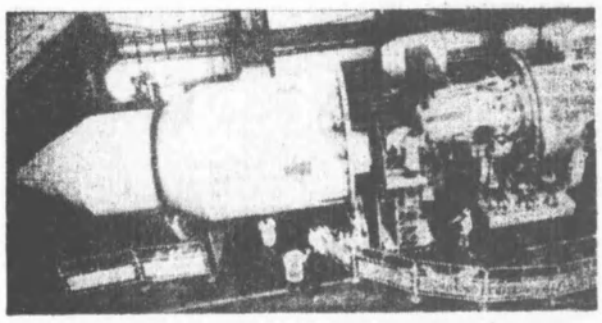

Начало космической эры человечества положил запуск в Советском Союзе искусственного спутника Земли 4 октября 1957 года. Наша страна сделала это первой благодаря мощной индустриальной базе, созданной советским народом, и большим достижениям отечественной науки и техники.

Последующая история советской космонавтики полна ярких и волнующих страниц. Это космический полет первого космонавта Земли Юрия Гагарина, первый выход человека в открытый космос, первые [illegible] Венеру, Марс, первые стыковки пилотируемых кораблей...

Запускаются спутники серии «Космос» для изучения атмосферы, ионосферы, радиационного пояса и магнитного поля Земли, а также для решения других научных и технических вопросов. Советский Союз использует искусственные спутники Земли для организации многопрограммного телевидения и радиовещания, телефонной связи и передачи полос центральных газет фототелеграфным способом. В стране регулярно производятся запуски спутников связи «Молния», «Экран», «Горизонт». Созданная в 1971 году международная система «Интерспутник» обеспечивает потребности всех социалистических стран в телефонной, телеграфной и фототелеграфной связи.

Советская космическая программа верно служит мирным целям науки и практики, нуждам народного хозяйства, международному сотрудничеству во имя всеобщего мира и прогресса.

На снимке: на космодроме Байконур в монтажно-испытательном корпусе готовится к полету очередная 7-я орбитальная станция «Салют».



НА ПОРОГЕ БОЛЬШИХ ПЕРЕМЕН

Мы, десятиклассники, — на пороге больших перемен, и этот учебный год — последний школьный год в нашей жизни. Каким он будет? Хотелось бы, чтобы запомнился. Это, понятно, зависит от нас самих. Мы постараемся дружить еще крепче, жить еще интереснее, учиться еще лучше.

А сейчас мы мечтаем и делимся своими замыслами друг с другом. Через год мы станем самостоятельными людьми: кто-то уйдет на производство, кого-то примет вузовская аудитория. Но встречаться мы будем здесь, на школьном пороге, потому что не могут пройти бесследно те десять лет, которые заложили в нас основы основ. Мы вспомним свои победы и поражения, проходя школьными этажами, по привычке постараемся не попасть на глаза дежурному и, к сожалению, для себя отметим, что еще одна седая прядь появилась в волосах любимой учительницы. За наши души и умы боролись прекрасные педагоги Т. А. Артамонова, Н. М. Бажкова, О. А. Волгина, М. К. Пак, Н. З. Резуненко, Ф. А. Губина, Ф. Ф. Демидова, Л. П. Тарасова, А. И. Бородина, Л. Н. Корнева, Н. Г. Литвинова, Н. Н. Белоусова, В. И. Орехова, Т. С. Паромова, Р. И. Матюшина, А. С. Кононенко, А. А. Руднева, чей труд отмечен орденом Трудового Красного Знамени.

Мы приходили к ним робкими первоклассниками, а уйдем из школы людьми многое знающими и умеющими.

Школьный порог. Сколько ребят перешагнуло тебя первого сентября, которое для нас в этом году стало уже последним большим праздником.

Наш последний учебный год пусть оставит в памяти яркие воспоминания и впечатления, захватывающие уроки, споры до хрипоты. Пусть он оставит у нас надолго чувство необыкновенного ритма школьной жизни.

И. ХАЛИКОВ,
ученик 10 класса средней школы № 2.

△ △

Не перекладывая на плечи других

Полтора месяца прошло с того дня, как прозвенел первый звонок. Мы снова втянулись в кипучую жизнь, и кажется, что не было такого большого расставания со школой.

Мы уже успели получить пятерки, кое-кто обзавелся двойками и спешит их исправить, организовали первые вечера.

Осенний бал дал особую возможность почувствовать приближение осени. Хватило волнений и тревог 9 «б» классу, который взялся за организацию вечера. Надо было столько успеть: подготовить конкурсы, запастись призами, украсить зал. Для этого пришлось сделать вылазку в осенний лес, который просто поразил разнообразием красок. Волновались восьмиклассники — это был их первый бал. Школьные модницы срочно дошивали наряды.

И вот музыка пригласила в зал. Много танцевали, смеялись, в каких только конкурсах не участвовали девятый «б» придумал их немало, например, конкурс юмористических газет. Кроме всего предлагалось каждому классу представить осеннее блюдо, осенний букет. Букет можно составить из листьев, цветов или из того и другого вместе. Тут только знай фантазируй, проявляй свой вкус. Первенство держал 10 «б» класс.

Вот так прошел наш первый вечер в этом году. Впереди их будет еще много, и хотелось, чтобы ребята, как и в этом, проявляли самое активное участие, не перекладывали бы организацию своего отдыха на плечи учителей.

Т. ДАВЫДОВА,
Л. БУЛДАКОВА,
учащиеся 9 класса средней школы № 6

✦ НАШ ГОРОД—НАША ЗАБОТА

ДЕСАНТ ВЫСАЖИВАЕТ ДЕРЕВЬЯ

Нижневартовск — это наш город, потому что многие родились здесь, на их глазах появились новые микрорайоны. Мы не чувствуем себя здесь людьми временными, и хотим видеть свой город красивым и благоустроенным — нам здесь жить и работать.

С первого сентября и до того времени, пока белым покрывалом зима не заявила о своем приходе, вся средняя школа № 9 участвовала в операции по озеленению и благоустройству. Раз в неделю в каком-нибудь микрорайоне высаживался трудовой десант. Предварительно мы заготавливали саженцы, старательно отбирая их по возрасту, ведь не каждое деревце может приняться.

За осенние дни только на территории школы мы высадили тысячу деревьев. Саженцы, которые появились в шестом микрорайоне, — тоже наших рук дело. Мы помогали шефам — строительно - монтажному управлению № 5 в его благоустройстве.

Если каждый школьник города посадит хоть одно дерево, то представляете, как расцветет Нижневартовск, ведь у нас пятнадцать школ!

Теперь очень беспокоит, как наши питомцы перезимуют, а уж по весне мы о них позаботимся.

Трудовые десанты — дело привычное в нашей школе. Вот недавно такой десант появился на здании нового аэровокзала. Мы знаем как давно его ждет весь город, раз строители не успевают, почему бы в порядке шефской помощи не отправиться туда школьникам. Выносить строительный мусор — дело нехитрое, нам под силу сделать и другое какое-нибудь дело. Каждый старшеклассник средней школы № 9 отработал на вокзале по пять часов. Вот такими трудовыми делами мы начали новый учебный год.

Л. ГЕНРИХС,
председатель учкома средней школы № 9.

△ △

Вот и шагает новый учебный год по коридорам и классам школ. Впечатлениями от его первых недель, своими планами делятся на страницах нашей газеты мальчишки и девчонки. Не забывают они и о волнующих вопросах, приглашая других ребят их обсудить.

Пять лет назад стены средней школы № 11 впервые огласили детские голоса. За эти годы ребята полюбили ее. Родной и близкой стала школа для старшеклассников. А какой ее увидели самые маленькие — первоклассники, какие впечатления у них от самого первого месяца учебы? Об этом беседуют с малышами 1 «е» класса выпускники школы **ЛАМАРА МЕХРЕШВИЛИ, РИММА САЛИМШИНА и ЛИНАРА СУЛЬТАНОВА.**

ЮНЫЕ ГРАЖДАНЕ ШКОЛЬНОЙ ПЛАНЕТЫ

— Скажите, ребята, вам нравится заниматься в нашей школе? Чем она вам полюбилась?

Маша Степанова:

— Школа такая большая, что в ней можно заблудиться, правда, теперь мы уже совсем тут освоились. И еще она очень красивая, наверное, самая красивая в городе. А класс у нас какой: большой и светлый. Здесь нас никто не обижает, мы боялись немного взрослых учеников, вдруг задираться будут.

Витя Ерастов:

— Тут столько ребят, и так весело всем вместе. Мы уже подружились. У нас очень хорошая учительница — никому не дает первоклассников в обиду, учит читать и писать, читает много стихов, сказок, загадывает загадки, нам совсем не скучно, наоборот, очень интересно.

— Вы ходите в школу, потому что хочется или потому, что надо идти?

Маша Степанова:

— Конечно, потому, что хочется. Я еще с вечера складываю портфель, и уже вечером скучаю по нашей школе.

Рина Шайганов:

— А я не хочу утром в школу, потому что рано вставать надо, а так поспать хочется, но идти-то надо.

—Что вам больше нравится, уроки или перемены?

Игорь Чекмачев:

— И уроки, и перемены. Особенно уроки физкультуры — на них даже покувыркаться можно. Ну, а на переменах знаете как весело. С 1 «б» мы играем в коридоре в кошки-мышки, а потом звенит звонок...

— Ребята, а после уроков вы сразу идете домой или еще хочется остаться в школе?

Витя Соколов:

— Я остаюсь в продленной группе. Выполняю домашнее задание, а потом играю. И не капельки здесь не хуже чем дома. Ребята хорошие, всем нам весело.

Сергей Федоров:

— Мне в школе нравится, но после уроков я спешу домой. Чем быстрее выполню домашнее задание, тем быстрее мама на улицу отпустит.

Вот так обстоят дела у первоклашек. Пока им не хватает дисциплины, не все еще стали полноправными гражданами большой школьной планеты, не успели обжить ее. Со временем все встанет на свои места, и первоклассники — вчерашние детсадовцы — хорошо освоятся с новой для них ролью учеников.

Пожелаем же им пятерок и четверок, хороших и надежных друзей.

Приглашение к разговору

ГДЕ ИНИЦИАТИВА?

Мы хотели бы поговорить о том, что волновало многих старшеклассников в прошлом и позапрошлом годах, что не останется без внимания и нынче — о нашем участии в школьной жизни.

Вот у нас по традиции проходил осенний бал. Несколько вечеров потратили на его подготовку десятиклассники Олег Агеев, Виталий Скорына. Они записывали музыку, хотелось, чтоб понравилось всем. Серьезно отнеслись к этому делу в восьмом «а»: оформили зал, подготовили монтаж.

И вот вечер. Жаль, что не все оценили усилия тех, кто думал и заботился о его проведении. Конечно, это делалось в ущерб самим себе. Оказалось, что не все умеют веселиться, для этого требуется специальный массовик-затейник. Но ведь никто не поднимет настроение, если ты сам этого не захочешь. Скучные, унылые лица — и это на школьном вечере. А потом, если бы все принимали участие в его подготовке, то заранее зажглись бы, загорелись и пришли в хорошем расположении духа. Получается, что часть ребят просто потребители, которые к тому же не умеют оценить старания других.

Д. ЧАЙКОВСКАЯ,
Р. БАТЫШЕВА,
десятиклассницы средней школы № 9.

Вместе нам хорошо

Как взрослые дети стараются вернуться в родной дом, так и мы этой осенью торопились в школу, потому что нас ждала там любимая учительница Лариса Николаевна Колоколова.

С ее приходом в нашем классе многое изменилось: мы стали понимать друг друга, научились интересно жить.

Самое главное, что умеет она понимать каждого из нас, ненавязчиво заботится о каждом. Мы ей все доверяем, можем рассказать все секреты, потому что Лариса Николаевна очень надежный человек.

Мы так все ждали встречи с ней. А теперь мы вместе, и всем нам хорошо.

А. СИВАК,
ученица средней школы № 6.

Спорт

СТАРТЫ НЕДЕЛИ

БАСКЕТБОЛ

Турниром по баскетболу завершилась летняя спартакиада городского совета ДСО «Труд», посвященная 60-летию образования СССР. Газета информировала читателей о ходе борьбы на баскетбольных площадках. Осталось назвать победителя. Им стал коллектив объединения Сибнефтегазпереработка, чей успех нельзя считать неожиданным. С первого круга команда была среди лидеров, многие ее игроки входят в сборную города, на всех первенствах она неизменно в числе призеров.

В этом году к победному финишу команду привел ее играющий тренер В. Шевченко. В финальной встрече газопереработчики взяли верх над баскетболистами НГДУ Белозернефть. Третьими призерами стали спортсмены треста Мегионгазстрой.

БОРЬБА

Из Набережных Челнов вернулась сборная команда борцов классического стиля, составленная из учеников нижневартовской ДЮСШ спортивного общества «Труд». Семерым нашим юным борцам было доверено защищать честь Тюменского областного совета на личном первенстве центрального совета ДСО «Труд» среди юношей. Трое из них стали призерами: это учащийся ГПТУ Александр Глухенький (2 место) и школьники Николай Николаев и Алексей Погорельский, занявшие третьи места.

ВОЛЕЙБОЛ

В течение трех дней в спортивном зале треста Мегионгазстрой проходили соревнования по волейболу среди молодежных общежитий нашего города, организацию и проведение которых взял на себя городской совет ДСО «Труд». В них приняло участие девять команд. Это число могло быть гораздо большим, если бы действенную помощь оказали горспорткомитет и горком ВЛКСМ. На этот раз они оказались в стороне от «рабочего» спорта. Не чувствуя жесткой спортивной конкуренции, к первым местам сравнительно спокойно дошли команды общежития № 8 Нижневартовскстроя (у женщин) и № 13 Мегионгазстроя (у мужчин).

ФУТБОЛ

В спартакиаде детских комнат, проводимой ДСО «Труд», после турнира по настольному теннису стартовали соревнования по мини-футболу. Очень отрадно, что уже одиннадцать коллективов ведут борьбу в этом, пожалуй, самом популярном у ребят виде спорта. Вновь проявили гостеприимство строители: к услугам ребят — спортивный зал треста Нижневартовскспецстрой. Обслуживают игры опытные спортсмены, среди которых хотелось бы назвать Вениамина Бородулина — слесаря автобазы № 6, признанного лучшим спортсменом объединения Нижневартовскстрой за 1981 год, и председателя райспорткомитета В. Д. Серебрянского, на данных соревнованиях выполняющего функцию главного судьи. В дни встреч в спортивном зале можно видеть А. Беляева — первого секретаря городского комитета ВЛКСМ, давно занимающегося в качестве тренера - общественника с ребятами из детской комнаты «Энергия».

Миновало шесть туров. Впереди с 12 очками ребята из «Олимпии», одержавшие победы во всех встречах. Эта команда — победитель летних городских соревнований. Футболисты «Олимпии» в составе сборной принимали участие ь окружных и областных соревнованиях, где им также сопутствовал успех. Своими силами ребята сделали футбольный стадион во втором микрорайоне, в чем им оказывали помощь сверстники из «Энергии». На этом турнире «олимпиец» Коля Кошелев, забив 12 мячей, возглавляет список бомбардиров.

На последующих местах с 8 очками команды «Товарищ» и «Факел», на очко меньше у юных футболистов «Энергии» и «Ровесника». Окончательное распределение мест станет известно после оставшихся четырех туров, которые пройдут в ближайшие воскресные дни.

ЛЕГКАЯ АТЛЕТИКА

В начале октября состоялся третий традиционный пробег на призы «Золотая осень», проводимый объединенным советом физкультуры треста Нижневартовскнефтестрой. Старт был дан у первой скважины на Самотлоре, далее трасса пробега проходила мимо памятника покорителям Самотлора, и финишировали участники у памятника погибшим воинам в городском парке. Наибольший успех выпал на долю спортсменов объединения Нижневартовскстрой: они победили и в командном зачете, и в личном.

Первым тридцатикилометровую дистанцию закончил Евгений Кирилин, следом за ним финишировал Иван Скворцов, которому также присуждено первое место в своей возрастной группе (свыше 40 лет).

У женщин, а они присоединились к мужчинам за 7,5 км. до финиша у памятника Покорителям Самотлора, сильнейшей была также представитель команды строителей Ранса Немова.

Л. ГОЛОВАНОВ.

✦ ПО ТУРИСТСКИМ МАРШРУТАМ

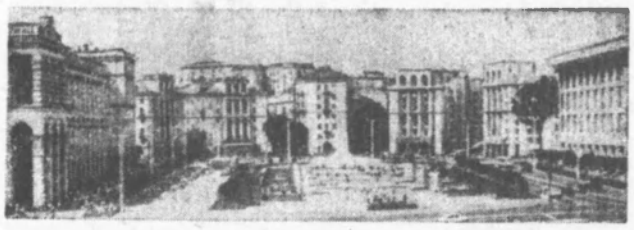

Киев. Главная улица столицы Украины — Крещатик.

ПРИРОДА И ЧЕЛОВЕК

УРОЖАЙНАЯ ВОДА

Реки обошли стороной земли Шахтерского района в Донбассе: летом пересыхают и редкие ручьи. Между тем, с весны до осени не гаснет сияние радуги над поливными агрегатами. Землю орошает вода, добытая... в недрах угольных шахт.

Не сразу приходит на поля эта вода, поднятая из горных выработок. Ее маршрут пролегает через обогатительную фабрику, где она «моет» антрацит, освобождая его от пустых пород, оттуда по трубопроводу поступает в пруд, отстаивается, освобождается от разных примесей и мельчайших частиц угля и лишь затем направляется на поля.

Недра Донбасса, таящие в себе кладовые угля, хранят также огромные запасы воды, оставленной в толще земной коры древними морями. И теперь с каждой тонной добытого топлива горнякам приходится отправлять на поверхность три с лишним тонны воды, просачивающейся в забои и горные выработки.

Оказывается, шахтная вода, даже неочищенная, может быть полезной в сельскохозяйственном производстве. Это подтверждает опыт горняков-огородников. Издавна они поливают свои приусадебные участки мутной водой, поступившей прямо из горных выработок, и получают солидную прибавку на грядках картофеля, помидоров.

(ТАСС).

Редактор
Б. Н. СЫРПИН.

ИДЕТ МЕСЯЧНИК ПО БЕЗОПАСНОСТИ ПОЛЬЗОВАНИЯ ГАЗОВЫМИ ПРИБОРАМИ

Конкурс-викторина „Газ и правила для нас"

1. Какими опасными свойствами обладают сжиженный и попутный газ? Перечислить эти свойства.

2. С помощью чего определяется утечка газа в соединениях газовой плиты и газопровода?

3. По какой причине горелка работает с проскоком пламени и как добиться правильного горения?

4. По какой причине горелка работает с отрывом пламени и как добиться правильного горения?

5. Что Вы должны сделать при появлении запаха газа в вашей кухне?

6. Как необходимо поступить абоненту, обнаружившему утечку газа в редуктор баллона (для пользующихся сжиженным газом), в кран на опуске (для пользующихся попутным газом)?

7. Назвать способы тушения горящего газа на редукторе баллона и в соединениях газовой плиты и газопровода.

8. За какие нарушения на абонентов налагается запрет пользования газом?

9. Какую помощь необходимо оказать пострадавшему при получении ожогов?

10. Как оказать помощь пострадавшему при отравлении или удушьи газом?

Товарищи абоненты, пользующиеся газовым топливом! Просим вас принять активное участие в викторине.

Ответы присылайте по адресу: г. Нижневартовск, ул. Пионерская, 37, база сжиженного и природного газа, жюри конкурса «Газ и правила для нас!»

Не забудьте указать свой адрес и фамилию!

Победители конкурса, занявшие I и II места, будут награждены ценными подарками.

Бюро по трудоустройству приглашает:

в Нижневартовское районное нефтепроводное управление — токарей 4—6 разрядов, слесарей по ремонту технологического оборудования 4—6 разрядов, слесарей КИПиА 4—5 разрядов, фрезеровщиков 5 разряда, электромонтеров электрохимзащиты 4—5 разрядов, электромонтеров ЛЭП 3—5 разрядов, инженеров, инженеров электрохимзащиты, инженеров ЛЭП, главного инженера - метролога, старшего инженера КИП и А, инженера-электроника.

Выплачивается районный коэффициент 70 процентов, премиальные до 50 процентов, к должностному окладу ежегодная 10-процентная надбавка (до 50 процентов).

Разрешается работа по совместительству.

Одиноким предоставляется общежитие.

▲

в Нижневартовский орс Тюменьлесуреса — зав. столовой пос. Магистральный (оклад 140 руб.), машинистов холодильных установок в г. Нижневартовске;

▲

в НГДУ Нижневартовскнефть им. В. И. Ленина — электрогазосварщиков 3—5 разрядов, слесарей - ремонтников 3—5 разрядов, машинистов (кочегаров) котельной 2—4 разрядов, операторов по подготовке, капитальному и подземному ремонту скважин 3—5 разрядов, оператора по подземному ремонту скважин 3—6 разрядов, аппаратчиков химводоочистки 2 разряда.

Обращаться в отдел кадров НГДУ;

▲

в трест Нижневартовскнефтедорстройремонт — слесарей по ремонту автомобилей и дорожно-строительной техники 3—6 разрядов, автоэлектриков 4—5 разрядов, слесарей по ремонту двигателей 4-5 разрядов, газоэлектросварщиков 4—5 разрядов, токарей 4—5 разрядов, фрезеровщиков 4—5 разрядов, аккумуляторщиков 3—4 разрядов, медников 3—5 разрядов, столяров - плотников 4—5 разрядов, слесарей-сантехников 4—5 разрядов, кузнецов 4—5 разрядов, водителей КрАЗов 256-Б 1—3 класса, машинистов автогрейдера, автокрановщиков, дорожных рабочих, бульдозеристов, машинистов асфальтоукладчиков, рабочих асфальтобетонного завода.

Обращаться в бюро по трудоустройству, ул. Нефтяников, 1 «а», в. 48.

Меняется

однокомнатная благоустроенная квартира в пятиэтажном доме в г. Мегионе на равноценную в г. Нижневартовске в 1—3 мкр.

Обращаться: г. Мегион, телефон 5-14-31, после 18 часов;

▲

четырехкомнатная благоустроенная квартира (1 этаж, пятиэтажный дом) в м. Суходоле на трех- или четырехкомнатную в г. Нижневартовске, желательно с 1 по 4 этаж.

Обращаться: Куйбышевская обл., Сергиевский р-н, п. Суходол, ул. Суслова, д. 11, кв. 2. Харченко П. К.

Наш адрес: 626440, г. Нижневартовск, ул. Менделеева, 11 (1-й микрорайон).

ТЕЛЕФОНЫ РЕДАКЦИИ: редактор — 2-21-63, заместитель редактора и промышленный отдел — 7-29-82, 2-32-06; ответственный секретарь — 7-88-50; отдел партийной жизни — 7-29-87, 2-30-56; отдел информации — 7-28-40, 2-31-96, 6-15-27; отдел писем — 2-33-46; отдел иллюстрации и фотолаборатория — 2-30-56. ТЕЛЕФОНЫ ТИПОГРАФИИ: директор — 2-24-73, 7-27-19; через «Строитель» — 6-19-12; бухгалтерия — 2-32-07.

Нижневартовская типография управления издательств, полиграфии и книжной торговли Тюменского облисполкома Заказ № 11421, объем 1 п. л., тир. 27000

ПРОЛЕТАРИИ ВСЕХ СТРАН, СОЕДИНЯЙТЕСЬ!

ЛЕНИНСКОЕ ЗНАМЯ

ОРГАН НИЖНЕВАРТОВСКОГО ГОРКОМА КПСС, ГОРОДСКОГО И РАЙОННОГО СОВЕТОВ НАРОДНЫХ ДЕПУТАТОВ ТЮМЕНСКОЙ ОБЛАСТИ

Издается с 4 сентября 1941 года ▲ № 203 (5443) ▲ СУББОТА, 16 октября 1982 года ▲ Газета выходит ежедневно, кроме воскресенья и понедельника ▲ Цена 2 коп.

60-ЛЕТИЮ СССР — УДАРНЫХ НЕДЕЛЬ!

Таежные дары

Эту трудовую неделю, посвященную труженикам села, коллектив Нижневартовского кооптзверопромхоза завершает хорошими показателями.

Предприятие перевыполнило план по сбору дикоросов на 60 центнеров — сдано государству 260 центнеров ягод и кедровых орехов. В этом большая заслуга сборщиков, ветеранов предприятия У. Трапезниковой, С. Каткалева, Н. Камина.

В честь 60-летия образования СССР коллектив кооптзверопромхоза обещает выполнить годовой план по поставкам дикой и клеточной пушнины к 20 декабря этого года.

Н. ЗАЙЦЕВ,
нешт. корр.
и. Ларьяк

Для механической добычи

Хорошими трудовыми подарками встречает 65-ю годовщину Великого Октября коллектив Нижневартовской базы по прокату и ремонту электропогружных установок. С начала года он выполнил заказов на 17817,8 тысячи рублей — на 500 тысяч больше, чем планировалось. Производительность труда превышена плановый уровень на шесть процентов. Своими силами ремонтники перевели на механизированную добычу 625 скважин — на восемнадцать больше намеченного.

Лидирует в социалистическом соревновании в честь 60-летия образования СССР коллектив первого эксплуатационно - монтажного цеха И. И. Ломовских. Межремонтный период скважин, оборудованных этим цехом электропогружными насосами, достиг 230 суток. Это на десять суток больше, чем достигли другие цехи.

Перекрыли свои задания коллективы цеха по ремонту электродвигателей и кабельного участка.

С полной отдачей трудятся слесари-электрики С. М. Вечкасов, И. Н. Пичулев, А. Н. Назаров, бригада электромонтажников А. Н. Пенькова и другие.

Коллектив базы сейчас проводит большую работу по модернизации производства, совершенствованию технологии ремонта оборудования. Делается все, чтобы ускорить выход наших промыслов на добычу миллиона тонн тюменской нефти в сутки.

В. КАНГОРОДОВА,
нешт. корр.

К СВЕДЕНИЮ ИЗБИРАТЕЛЕЙ

Окружная избирательная комиссия зарегистрировала кандидатом в депутаты Нижневартовского городского Совета народных депутатов по избирательному округу № 239 **МАГАРАМОВА АЛЕКСАНДРА НУРАДИНОВИЧА**, 1932 года рождения, образование неполное среднее, беспартийного, бурильщика капитального ремонта скважин цеха № 1 управления по повышению нефтеотдачи пластов и капитального ремонта скважин.

Окружная избирательная комиссия по избирательному округу № 239.

△ △

Исполнительный комитет Мегионского городского Совета назначил на воскресенье, 14 ноября, выборы в городской Совет народных депутатов по избирательным округам №№ 69-80 вместо выбывших депутатов.

Председатель исполкома Ю. С. ЯРОШЕНКО
Секретарь исполкома Е. И. ЛАПШИНА

ЗАВТРА — ДЕНЬ РАБОТНИКОВ ПИЩЕВОЙ ПРОМЫШЛЕННОСТИ

К ВАШЕМУ СТОЛУ

Пищевая промышленность служит основой для организации рационального питания трудящихся. Тем самым она оказывает большое влияние на повышение производительности общественного труда, переводит на промышленные рельсы домашнее приготовление большинства продуктов питания, высвобождая от этой работы женщин и вовлекая их в общественно - полезный труд.



Пущенный в эксплуатацию в сентябре 1971 года мощностью десять тонн в сутки, численностью 73 человека Нижневартовский хлебокомбинат в настоящее время увеличил выпуск готовой продукции более чем в тринадцать раз. Сейчас по объему реализуемой продукции мы занимаем в области второе место.

К своему профессиональному празднику коллектив хлебокомбината подошел с хорошими результатами. Досрочно, к 17 сентября был выполнен план девяти месяцев по объему реализации и выпуску важнейших видов изделий. Сверх плановой продукции реализовано на 1,5 тысяч рублей. Задание по росту производительности труда выполнено на 108 процентов. Весь прирост продукции достигнут за счет повышения производительности труда.

Предприятие сегодня переживает сложный период: ведется реконструкция цехов, причем, делается она без остановки производства. Часть ее уже выполнена. Полностью смонтирована линия по выпуску пряников, и за девять месяцев выпущено их уже 111 тонн, в т. ч. 39 тонн сверх плана.

Хорошо работают на выпуске пряников пекари А. П. Воробьева, победитель конкурса «Лучший по профессии» Р. П. Новикова, тестомесы В. Ф. Петаева, З. Н. Морданова, которые выполняют сменные задания на 110 процентов. Освоен выпуск новых видов продукции — бубликов. Их выпущено 90 тонн, а также сладье 60 тонн.

Вся реконструкция ведется хозяйственным способом. Большая заслуга в проведении ее главного механика Л. А. Гричук, слесарей В. Я. Брылева, Е. С. Захарова.

Для экономии топливных ресурсов намечен перевод технологического производства на электроснабжение. С переходом на другой вид энергии удастся сэкономить в год тысячу тонн нефти. Чтобы ускорить перевод производства, разумеется, потребуется помощь ряда предприятий города, особенно второго управления Нижневартовскэнергонефть, и мы на нее рассчитываем.

Приняты меры по увеличению выпуска безалкогольных напитков. Нынче выпущено их на 87 тысяч декалитров больше, чем за соответствующий период прошлого года. Примером в работе показывают оператор Е. М. Барыкина, укладчица Р. А. Еникеева, купажист А. Д. Федорова.

На предприятии большое внимание уделяется вопросам повышения качества выпускаемой продукции. Освоение новых видов требует от каждого работника изучения новых технологических процессов и рецептур. Внедрению их предшествует большая подготовительная работа. Все процессы в период производства подвергаются периодической или постоянной проверке со стороны цеховых технологов, мастеров, работников центральной лаборатории. На комбинате ежемесячно проводятся дегустации выпускаемой продукции. Внедрение комплексной системы по управлению качеством дает 43 тысячи рублей экономии.

На комбинате из года в год растут ряды рационализаторов. Многие предложения, внесенные лучшими рационализаторами комбината Е. С. Захаровым, В. Я. Брылевым, Н. А. Шешуновым, Л. А. Гричук, направлены на механизацию трудоемких погрузочно-разгрузочных работ. Экономический эффект от внедрения их составил 17 тысяч рублей.

В социалистическом соревновании, посвященном 60-летию образования СССР, первое место занимает коллектив хлебного цеха, руководимый мастером Р. С. Фаттаховой. А бригада В. В. Войтук из этого цеха признана лучшей в трудовом соперничестве среди бригад коллектива.

С. ДОВГЕЛЬ,
директор комбината

На снимке: бригадир слесарей-наладчиков Виктор Брылев.

Современное производство — это прежде всего механизмы, облегчающие труд людей. Вот этим сложным хозяйством и командует Виктор. Он не просто бригадир, а хорошая голова всему производству. Благодаря его рационализаторским предложениям сложная техника хлебокомбината работает без простоев, ритмично.

Фото Н. РОМАНОВА

Дневник соревнования

Успешно закончил программу жилищного строительства за девять месяцев коллектив Нижневартовскстроя. План строительно-монтажных работ собственными силами завершен на 103,6 процента. Сдано в эксплуатацию на 4300 квадратных метров жилья больше, чем предусматривалось заданием. Сдача домов для нижневартовцев осуществляется ритмично, в соответствии с установленными сроками.

ОПОРА НА КОЛЛЕКТИВ

Многообразна деятельность партийного комитета на стройке. Что сделано и делается для дальнейшей индустриализации строительного производства, подбора и расстановки кадров, какие основные проблемы предстоит решить — на эти вопросы наш корреспондент Н. РОМАНОВ попросил ответить секретаря парткома Нижневартовскстроя Н. Т. МИНЬКО.

— Надо отметить, — сказал Николай Тимофеевич, — что за последние два года и коллектив строителей, и его работа стабилизировались, выработалась надежность в выполнении плана и социалистических обязательств. За девять месяцев этого года план строительно-монтажных работ собственными силами успешно завершен. Практически сданы в эксплуатацию все объекты, перевыполнено задание по сдаче жилья.

Многие подразделения объединения, особенно Нижневартовскспецстрой, домостроительный комбинат, тресты площадка № 3 и Нижневартовскжилстрой по сравнению с прошлым годом дали значительный рост объемов производства — от 12 до 30 процентов.

Более эффективнее стали решаться вопросы стимулирования. В поселке Радужном, где трудятся коллективы треста площадка № 2 и первого строительно-монтажного управления, в этом году мы приступили к решению новой задачи: капитальному строительству жилья в городе Мегионе.

Все это, безусловно, было и остается заботой партийного комитета, который работает в тесном контакте с руководством и общественными организациями объединения. А в конечном итоге партийно-хозяйственное обеспечение стройки опирается на низовые коллективы.

Особое внимание мы уделили кадрам. Сегодня третья часть бригадиров — коммунисты. Регулярные встречи, совещания с бригадирами дают заметный эффект коллегиальности обсуждаемых вопросов и, конечно, пользу. Обобщается и распространяется опыт лучших бригадиров Г. А. Кравчука, Г. В. Бржезицкой, М. З. Резника, И. И. Белицкого. Опыт лучших демонстрируется и на конкурсах профессионального мастерства, которые мы проводим регулярно на объектах соцкультбыта.

В прошлом году обком партии заслушал партком по вопросу о работе с кадрами и создании стабильных коллективов. В мае этого года на партийном собрании коммунистов объединения детально рассмотрен ход выполнения рекомендаций областного комитета КПСС. Руководящие работники подразделений, их заместители введены в номенклатуру кадров парткома, их деловые качества досконально изучаются. И если два-три года назад руководители менялись часто, то за полтора последних года произведена замена только двух хозяйственников.

В практику вошло проведение партийных комитетов совещательно-рекомендательного плача. Так, на примере треста площадки № 1 был дан предметный анализ упущениям и ошибкам в руководстве коллективом руководители подразделений объединения в своих выступлениях, в частности, посоветовали, как улучшить стиль и методы руководства.

Вдумчивую подходит партком и к работе со средним звеном инженерно-технических работников, хотя надо признать, здесь мы не добились желаемого, и этот вопрос не сходит с контроля.

В плане строительного производства партком акцентирует свое внимание на завершение «долгостроев». Лет семь возводился склад продтоваров с холодильником на 1000 тонн. По стоянный контроль парткома дал результат: объект в эксплуатации. Учитывая нехватку объектов соцкультбыта, строительство детских садов и школ партком также взял под свой контроль.

Вместе с тем у коммунистов объединения еще немало нерешенных проблем. О них говорили на прошедших при высокой активности отчетно-выборных собраниях. Отстает строительство собственного жилья, недостаточно развита база стройиндустрии, требует расширения и реорганизации хозяйство УПТК, нужно быстрее вводить в строй автозаправку, известковое хозяйство улучшать быт строителей и другое.

Назрел острый вопрос: отделочники отстают от домостроителей, к концу года отставание составит почти 40 тысяч квадратных метров жилья. Поэтому поручено соответствующим службам объединения подготовить этот вопрос на заседание парткома. Мы должны найти выход из сложившейся диспропорции. А в перспективе — применение на благоустройстве асфальтобетона.

Эти и другие проблемы должны и будут решены. Советуясь с рабочими, коммунистами, руководителями, занимающими активную жизненную позицию, партийный комитет находит живое участие их во всем, что необходимо для полнокровной деятельности коллектива.

✦ ПРОВЕРЯЕМ ВЫПОЛНЕНИЕ ОБЯЗАТЕЛЬСТВ

Докеры не подвели

Слово М. РЕЗНИКУ, бригадиру стропальщиков управления производственно-технологической комплектации Нижневартовскстроя:

— Нынешний год по объему обработки грузов почти равнозначен прошлогоднему навигационному сезону. И главный пункт наших социалистических обязательств — ритмичное обеспечение строителей необходимыми материалами. То что Нижневартовскстрой в этом году успешно справился с планом ввода жилья, считаю заслугой и докеров нашей бригады. За истекшие месяцы мы не получали больших претензий от строителей.

В этом году больше, чем в минувшем, принимаем грузов по железной дороге. Поэтому в обязательствах предусмотрели своевременную обработку вагонов. Бригаду, которая работала там, объединили с той, что трудится на причале, приняли двадцать пять новичков, обучили их профессии стропальщика. Укрепилась и дисциплина труда, и работа стала ритмичной.

Слаженно трудится вся бригада, но особенно отличаются докеры А. Дорохин, Н. Белоглазов, В. Костив, Г. Сабода, Л. Луганский, В. Рашитов, П. Гуменюк, Д. Николин, К. Максимов, Р. Миргалиев, Г. Федоров, Н. Бочкарев, Д. Галимзянов, Н. Григорьев.

Наши докеры обеспечили строителей Радужного стройматериалами — доставлено по воде и автотранспортом более 25000 тонн.

Идет последний квартал года. Дел у нас не уменьшится и после навигации. Мы наметили навести порядок на причалах, расширить их площадь, то есть приготовиться к навигации-83. И еще четче работать на железнодорожном тупике.

Эти задачи, отмеченные в наших обязательствах, также по плечу нашим докерам.

ЗАБОТА

Коллектив строителей объединения Нижневартовскстрой насчитывает сегодня около 7200 человек. За последние три года появилась тенденция к стабилизации кадров: если общая текучесть их в 1979 году составляла 34 процента, то в этом — всего 8,6.

В ИЮЛЕ 1980 года объединением разработана кадровая программа, в которой намечены ключевые мероприятия по производственной, жилищно-бытовой, культурной жизни и деятельности коллектива. Выполняя эту программу, в подразделениях объединения успешно решаются вопросы инженерной подготовки производства, внедрена централизованная доставка строительных материалов, бетона и раствора, аккордно-премиальная система оплаты труда с применением в бригадах коэффициента трудового участия и ряд других прогрессивных новшеств.

Успешнее стали решаться вопросы обеспечения тружеников жильем, садами, помещениями быта и культуры.

Расширены функции жилищно-коммунальной конторы. В ее ведении более 220 тысяч квадратных метров жилой площади, седьмая часть которой — временные жилищные строения. Укреплены штаты конторы, созданы диспетчерская и аварийная службы с круглосуточным режимом работы.

Конечно, временное жилье — вагончики и балки — это тяжелое бремя для любой организации и для людей, проживающих там. В этой пятилетке мы начали снос этих временных строений: на сегодня от них (два аварийных дома и одиннадцать бараков) освободились 234 семьи наших работников. А всего необходимо ликвидировать еще 799 нагонов, и улучшить бытовые условия 3061 человеку. К началу будущего года планируем полную ликвидацию временного поселка СУ-29. Однако и в этом жилом поселке, и в других — «Пионерский» и «Спецстрой» проживают, кроме наших работников, 108 семей нефтяников. Поэтому и службам Нижневартовскнефтегаза следует быть расторопнее в устройстве быта своих тружеников.

Несмотря на то, что ремонтно-строительный участок небольшой, он, согласно планам и средствам, поддерживает жилфонд в удовлетворительном состоянии. Только в этом году произведен ремонт четырех домов по улице Чапаева, пяти по улице Нефтяников, детсада, магазина и других строений, разрабатываем условия соревнования за дом образцового быта.

Мы обратили серьезное внимание на состояние жизни и быта

✦ КУРС — ЭФФЕКТИВНОСТЬ

ДЛЯ ПОЛЬЗЫ

ВСЕ увереннее набирает силу второй поток домостроительного комбината объединения Нижневартовскстроя. Корпуса больших девятиэтажных домов возводятся уже в пятнадцатом микрорайоне города. Но они могли бы строиться и намного быстрее.

Причин, тормозящих монтаж, пока еще много. Одна из них — отсутствие связи между количеством смонтированных деталей и зарплатой машинистов башенных кранов, которые находятся на не оправдавшей себя системе почасовой оплаты труда.

Монтажные бригады давно изъявляют желание ввести в свой состав крановщиков, чтобы исключить простой бригад из-за халатности, нерадивости некоторых машинистов башенников, заинтересовать их материально на перевыполнение сменных заданий.

Надо подчеркнуть: работа крановщиков на объектах ДСК отвественная и не из легких. Здесь и детали потяжелей, и монтаж ведется в три смены. Поэтому ввод крановщиков в состав монтажных бригад будет стимулом для приезда на эти объекты и более опытных крановщиков.

Наши предложения принимаются без возражений рабочими отделов труда. В ОТиЗ ДСК уже разработал мероприятия по вводу крановщиков в состав бригад, на

ЛУЧШИЕ ПО ПРОФЕССИИ



У механизатора Владимира Пурыгина (на снимке) из треста-площадки Строймеханизация характер работы особенный: вот уже четвертый год на мощном тракторе К-700 он перевозит башенные краны и другую тяжелую технику.

Трактор Пурыгина всегда на ходу, потому что каждую свободную минуту, а иногда и в нерабочее время машинист проверяет, смазывает, подкрепляет его узлы.

За годы труда в тресте-площадке В. Пурыгин не раз подтверждал звание «Лучший по профессии» отмечен почетными грамотами и денежными премиями.

Фото Н. РОМАНОВА.

О ЛЮДЯХ ТРУДА

ПРОИЗВОДСТВА ДЕЛА

в подведомственных общежитиях. Подобраны квалифицированные заведующие, коменданты, воспитатели. Работа строится по комплексным планам воспитания в свете требований XXVI съезда КПСС. И если три года назад общежития были переполнены, воспитательная работа была на низком уровне, то теперь работают бытовые комитеты, красные уголки, комнаты обеспечены необходимой мебелью, проводятся интересные мероприятия. В общежитии № 5, например, есть библиотека, хорошо оформленный красный уголок, здравпункт, буфет, парикмахерская, косметический кабинет. Готовятся к открытию комнаты фотодела, кройки и шитья. Первоочередными услугами быта оснащены также и общежития №№ 8 «а», 9, 13, 15.

Казалось бы, сделано много, но и проблем осталось немало.

Пока еще на низком уровне дисциплина и культура проживающих, в буфетах (из-за слабого контроля руководителей общепита) недостаточный ассортимент товаров и продуктов, затягиваются сроки ремонта общежитий и другое. Эти вопросы у коллектива работников быта объединения постоянно под контролем, и мы их обязательно решим, чтобы наши общежития по праву встали в ряд образцовых.

Немало внимания уделяют руководство, партком и профком объединения организации дошкольного воспитания. В четырех детских комбинатах более 1120 детей тружеников подразделений Нижневартовскстроя. Откроется еще один сад — № 42. Однако он не решит проблему полной обеспеченности: на очереди около восьмисот детей строителей. До конца пятилетки мы в основном решим и эту проблему: так как в год вводим по одному детскому комбинату.

Заботимся об условиях и для работающих на производстве. Если на объектах стройиндустрии имеются базовые столовые, магазины, бытовые помещения, душевые, комнаты гигиены для женщин, парикмахерские, киоски «Союзпечати», то на строительных площадках их мало. Особенно плохо с горячим питанием — никак не можем найти согласия с городской санэпидстанцией.

Большие задачи стоят перед строителями города по вводу объектов жилья, промышленности и соцкультбыта. И руководство объединения не жалеет своих сил и времени, чтобы строители города постоянно чувствовали заботу и внимание.

В. ТИМОФЕЕВ,
заместитель начальника объединения Нижневартовскстрой.

ПРОИЗВОДСТВА ДЕЛА

достойно внимания. Система почасовой оплаты труда давно в строительстве считается нерациональной, а форма работы и оплата ее по единому наряду с включением в состав основной бригады смежников оправдала себя и дает положительные результаты. За примером ходить далеко не надо: строительно-монтажное управление № 219 Главмосстроя наглядно демонстрирует, насколько четко работают потоки, в бригады которых введен крановщик.

Он — в прямой зависимости от деятельности монтажников, и он, конечно, все сделает для того, чтобы его кран был всегда в рабочем состоянии, будет изыскивать новые резервы для ускорения крановых операций.

Мы считаем: отделу труда Нижневартовскстроя надо утвердить единое положение по включению крановщиков в бригады, и не только башенных кранов, но и других: на гусеничном и пневмоходу. Конечно, где это возможно. Для пользы дела.

администрация треста-площадки Строймеханизация затягивает решение этого вопроса.

С. ГОНЧАРОВ, Л. ГАВРИЛОВ, М. КОЛЕСНИКОВ и А. КИРЮХИН, бригадиры крановщиков, монтажников.

КОММЕНТАРИЙ РЕДАКЦИИ:

Несомненно, предложение, высказанное рабочими домостроительного комбината и Строймеханизации и Нижневартовскстроя,

ЗАВТРА — ДЕНЬ РАБОТНИКОВ ПИЩЕВОЙ ПРОМЫШЛЕННОСТИ

ЕЕ ПРИВЫЧНЫЕ ХЛОПОТЫ

День начался как обычно со звона будильника, с утреннего приветствия диктора Всесоюзного радио. Еще досматривала последние сны в своей постели маленькая Римма, не спеша собиралась на работу старшая Галя, а у Камили Гумаровны уже завтрак готов. Привычное для нее это дело — отправлять на работу мужа и старшую дочь.

Ну, а потом, проверив Риммины уроки, начнет собираться сама. До молокозавода — путь неблизкий, но настолько знаком, что каждая новая мелочь в облике домов, которые остаются за автобусным стеклом, сразу же замечается ею. Вот и знакомое здание. Отсюда весь Нижневартовск получает молоко, творог, сметану, кефир.

Сложные хитросплетения труб опутали весь цех — по ним текут молочные реки. В больших ваннах готовится творожная масса, автомат для фасовки ловко заклеивает пакеты с молоком.

А у въезда на завод уже стоят машины, и скоро продукция производства, а значит и ее, попадет в школьные столовые и детские сады, в столовые города. Камиля Гумаровна Шакирова и завод, его проблемы и дела — это как бы единое целое. Ее волнует все: и то, что пока малые у них мощности, не могут обеспечить весь Нижневартовск молочными продуктами, и их качество, и микроклимат в коллективе. Именно в нем чувствует она себя частичкой большого, целого, без чего просто станет неинтересно жить.

Сам по себе штат завода невелик, и здесь каждый на виду: не потеряется в большой массе, быстро проявятся все его качества. И когда она только пришла сюда, выяснилось: неравнодушный человек появился, за общественное, как за свое, болеет, подход к каждому умеет найти. Все это помогло быстро освоиться, стать своей.

Теперь, что не случись, бегут к ней за советом: успокоит, а главное, без помощи не оставит. Умение понимать других, жить среди людей — это своего рода искусство. И этим искусством овладела Камиля Гумаровна.

— Трудно как-то представить наше производство без Камили Гумаровны. Она и подменить кого угодно может, и без теплоты, внимания товарищем по работе не оставит. Вот попадает, например, человек в больницу — не один раз придет, о здоровье справится, о делах на молокозаводе расскажет и что-то вкусное прихватить не забудет: в больнице не так вкусно приготовят как дома. Приятна такая забота,— сказала директор молокозавода Валентина Федоровна Полкова.

На ее столе почетные грамоты. В День работников пищевой промышленности их вручат тем, кто заслужил похвалы своим трудом. Получит почетную грамоту и Камиля Гумаровна Шакирова.

— А у нашей мамы их много, — как-то сказала младшая дочь Камили Гумаровны.

— Да перестань хвастаться, Римма, — заскромничала мать.

А их действительно наберется порядком. Многие попали в семейный архив Шакировых еще в совхозе «Северный» в Казахстане, откуда они и приехали в Нижневартовск. Там она работала продавцом. И стаж уже немаленький — пятнадцать лет. Считалась опытным и умелым торговым работником, а здесь у нас, как это зачастую бывает, все решил случай.

Заскочила как-то к Шакировым их приятельница Таня Коченкова.

— Слышишь, Камиля, решила я на молокозавод устроиться, да что-то боязно одной идти, может ты со мной, для поддержки?

На завод они пошли вместе. Таня — устраиваться, а Камиля для поддержки: чтоб не растерялась девушка — молодая еще, заодно и посмотреть, что и как на этом заводе. По наивности думала, что все расскажут и покажут. Рассказать-то рассказали, а об остальном и речи не было: не полагается постороннему человеку заходить в цех. Здесь молочные продукты изготовляются — чистота, порядок должны быть идеальными. Тогда она и сама написала заявление, решив, что если есть работа, так почему ей не заняться.

И не месяц прошел с того дня — годы. За это время она освоила не одну специальность, нужную производству, сумеет заменить любого работника. Камиля Гумаровна мастерски пастеризует молоко, варит творог, делает сметану. Причем заботясь о качестве, помнит и о количестве.

— Постараемся, сделаем больше — значит, больше людей получит к столу молочные продукты. А они очень нужны в наших условиях, особенно детишкам, — говорит К. Г. Шакирова.

Она сетует на то, что их завод может выпускать ежесуточно только двадцать пять тонн продукции: мало, ох как мало для Нижневартовска.

Но тут же сообщает:

— Слава богу, заложили новый, построили бы только побыстрее — вот уж тогда мы будем делать в четыре раза больше — всем хватит. Искренняя заинтересованность в успехе своего дела чувствуется в каждом слове этой женщины, оказывается, стало оно ей очень близким и необходимым. Наверное, так бывает всегда, когда человек на своем месте, ценит его.

И снова утро — начало привычного рабочего дня. Не торопясь идет она от остановки к заводу, спешить некуда, время еще есть. Камиля Гумаровна приезжает немного раньше, чтоб не спеша раздеться, обстоятельно разузнать: что и как было в предыдущей смене.

Надев белый халат, идет в цех, где по трубам текут необычные реки — молочные.

Т. МОТОШИНА.

Секрет соловецкого хлеба

Пышным, вкусным и к тому же целебным хлебом угощают на побережье Белого моря. Таким он получается, когда в тесто добавляют щепоточку вещества, добытого со дна моря. Это выработанный веками рецепт соловецкого хлеба теперь применяют пекари Северодвинского хлебокомбината.

Страда на подводных лугах похожа на земную. В каждом карбасе... обычная коса. Только насаженная на длинный шест. В нынешнем сезоне морские косари отправили на Архангельский водорослевой комбинат более 500 тонн ценной подводной растительности. На помощь косарям-поморам приходят морские комбайны. Рекомендован к внедрению новый катамаран, который тащит за собой гибкую стальную ленту со специальными ножами и может убирать водоросли.

Механизация процесса добычи потребовала пересмотреть и технологию переработки.

Г. ХАПОВ.

Архангельск.

КАК ЖИВЕШЬ, ОБЩЕЖИТИЕ?

ТЕПЛО ТВОЕГО ДОМА

ТЕПЛО твоего дома... Оно в первую очередь чувствуется по уюту, созданному в нем. Уют — это не просто чистота и порядок, но и какая-то притягательная домашность. Она, как правило, зависит от женщины, создается ее руками, заботой. Но вот здесь в общежитии № 29 нефтяников живут только мужчины, но тому, как они сумели устроить свой быт, вправе позавидовать любая хозяйка.

Вместе с заведующей А. Н. Бурневской иду светлыми коридорами, и не устаю думать: вот ведь какие молодцы.

— Вы, конечно, понимаете, что с таким малочисленным штатом сотрудников, как у нас, трудно навести идеальный порядок. Мы, ясное дело, стараемся делать все, чтоб у нас было не по-казенному, как в «общаге», а по-домашнему. Ведь для города важно сохранить рабочие кадры. А в этом деле все играет не второстепенную роль, в том числе и устроенность. Чувствуя нашу старательность, ребята сами не остались в стороне, — сказала А. Н. Бурневская.

Чем создается уют? Если кто считает, что только импортной мебелью и дорогими коврами, то глубоко ошибается. Иногда имея их, можно чувствовать себя чужим в собственной квартире. Вот здесь в общежитии — все самое обыкновенное, все самое простое, а все равно по-домашнему хорошо.

Везде много цветов. Целое зеленое царство в комнате № 99, где живет Володя Сахаровский. Долго и бережно выращивает он каждое растение. Расставлены цветы не в беспорядке, а так, как удобно для них, чтобы света, воздуха хватало. И у каждого свое место. За отростками к общежитскому цветоводу приходят многие. Смотришь, еще одна комната стала от зелени уютней.

А вот мы у двери комнаты образцового порядка № 47. Здесь живет Спиридон Гарштя. Хозяин чувствуется сразу: каждая вещь лежит на своем месте. Ни пылинки на телевизоре. Его, как и прикроватные коврики, холодильник и вещи, необходимые для дома, выделило предприятие, где работают ребята, — управление технологического транспорта № 4. Как видим, и от заботы предприятия зависит устроенность рабочих. Приятно, что не только о выполнении производственных планов пекутся здесь, но и считают не менее важным организацию быта своих работников. Заботятся о том, чтобы в быту всегда под рукой были такие необходимые мелочи, как электрические лампочки, болты и прочие. Есть ли это в общежитии на сегодняшний день, всегда поинтересуются начальник ремонтно-механических мастерских В. А. Пристром, заведующий гаражом Ю. О. Андреев. Вот у кого надо поучиться тем предприятиям, которые отодвигают на задний план общежитские проблемы.

Уют — уютом, но что это за дом, где царит скука и уныние. К счастью, не дают им здесь разгуляться. Есть своя дискотека «Интеграл», шахматная и теннисные комнаты, для вечерников — учебная. И здесь все уютно и добротно.

Общежитий, подобных этому, немало. Например, №№ 10, 20, 27. Но есть и другие, совершенно иного плана, где приходиться только мечтать о подобном. И жильцам нет дела до того, что здесь происходит — переночевали ночь, да и ладно.

Надо воспитывать в людях хозяйское отношение к своему дому — это задача воспитателей общежитий. Нужны люди умные, деловые, с организаторскими способностями, умеющие наладить воспитательную работу. Отыскать их — задача методического кабинета общежитий нефтяников, а вот закрепить кадры — забота жилищно-бытового управления объединения Нижневартовскнефтегаз. Ведь можно найти возможность выделять квартиры, детские сады для наших воспитателей.

М. АФАНАСЬЕВА,
воспитатель общежития № 10.



В селе Великие Сорочинцы Миргородского района на родине Гоголя состоялась традиционная ежегодная ярмарка, на которую приехали свыше двухсот тысяч человек из всех областей Украины, из Белоруссии, РСФСР, Молдавии, Грузии.

Все здесь было: и хлеб, и птица, и скот, и арбузы, и самые разнообразные промышленные товары. И, конечно же, настоящий украинский борщ и галушки.

Перед гостями ярмарки выступали самодеятельные артисты — герои произведений Гоголя.

На снимках: повар Ольга Стуконоженко приглашает гостей ярмарки на украинские вареники;

участники художественной самодеятельности Гребенковского района на Сорочинской ярмарке.

(Фотохроника ТАСС)



Альпийское городище

Новые сведения о стоянках древнего человека на Кавказе, времени и путях заселения этого региона аланскими племенами дают материалы, обнаруженные археологами Северо-Осетинского научно-исследовательского института истории, филологии и экономики.

На отвесных склонах Куртатинского ущелья, в окрестностях села Дзивгис, они нашли целое городище, окруженное мощной системой оборонительных сооружений. Хозяйственной базой древнего поселения была большая альпийская поляна. Ее распахивали, о чем свидетельствуют груды камней, собранных при очистке поля. На вершине горы, над селом, ученые обнаружили редкой красоты языческий храм, святилище, многочисленные погребения и склепы.

Следы поселений аланских племен часто встречаются в Северном Прикаспии и Приазовье, на Дону и Кубани. Ученым с помощью скалолазов и альпинистов удалось собрать более 900 предметов, характеризующих хозяйство, быт и культуру древних жителей Дзивгиса.

(ТАСС).

ВНИМАНИЕ: ПОДРОСТОК

Чужое яблоко

ПЕРЕДО мной хрупкая женщина. Нелегко было ей в жизни. Сама воспитала двоих детей без мужа. Вопрос за вопросом, и возглас матери: «Помогите! Я больше не могу...».

Трудно сейчас ей припомнить, с чего все началось. А может с того, вроде бы совсем незначительного случая, когда однажды в руке своей маленькой дочери, только что вернувшейся из школы, она увидела яблоко. Не обратила особого внимания мать на детский лепет: «У девочек взяла...»

В будничных заботах как-то недосуг было ей поинтересоваться и потом, когда случайно обнаружила в кармане дочки неизвестно откуда взявшиеся 20 копеек. Не задала она тогда очень нужные в таких случаях вопросы: «Чье?», «Откуда?». А ведь мать с самого раннего возраста обязана растолковать своему ребенку значение таких слов, как «чужое», «мое»... Сейчас на счету ее тринадцатилетней девочки — двенадцать квартирных краж.

С чужих копеек началась незавидная судьба и четырнадцатилетнего Филева. Побеги из дому, кражи в Свердловске, Москве, Мегионе. Скамья подсудимых — вот чем окончилось детство этого подростка.

Звонок в дежурную часть Мегионского ГОВД: по улице Советской в трех квартирах совершены кражи. Спустя пятнадцать минут еще сообщение о краже, на этой же улице. Оперативно-следственная группа выезжает на место происшествия: минута за минутой, час за часом — и снятые отпечатки пальцев, почерк преступления говорят о том, что здесь был несовершеннолетний. Оперативно работает старший инспектор уголовного розыска, старший лейтенант милиции А. Н. Хальзов, и преступник найден. Им оказалась тринадцатилетняя И., учащаяся первой средней школы Мегиона.

Опять заплаканное лицо матери, просьба: «Помогите!». Да, мы поможем, но ведь все началось с семьи, где никто иной как мать — дирижер воспитания детей.

Горько видеть перед собой ребенка-преступника. И хочется всерьез спросить с родителей за все, что привело их детей на скамью подсудимых.

Б. БОРОВИК,
начальник следственного отдела Мегионского ГОВД, капитан милиции.

Редактор
Б. Н. СЫРПИН.

Меняется

двухкомнатная благоустроенная квартира в Урае (4 этаж, есть горячая, холодная вода, телефон) на равноценную в г. Нижневартовске.

Обращаться: ул. Омская, 10, кв. 38, после 17 часов;

▲

трехкомнатная благоустроенная квартира (2 мкр. 3 этаж, санузел и кухня отделаны кафелем, имеется телефон) на двух- и однокомнатную или две двухкомнатные.

Обращаться: ул. Пионерская, 15, кв. 32;

▲

трехкомнатная благоустроенная квартира в г. Нижневартовске (3 этаж, горячая вода) на равноценную в г.г. Сызрань, Тольятти, Куйбышевской области.

Обращаться: 7 мкр., ул. Интернациональная, 19«б», кв. 12;

▲

двухкомнатная квартира в г. Куйбышеве на трехкомнатную в г. Нижневартовске. Дальние микрорайоны не предлагать.

Обращаться: ул. Мира, 10«а», кв. 29, после 18 часов;

▲

благоустроенная четырехкомнатная квартира (7 мкр. 60 кв. м., 2 балкона, 2 этаж) на одно- и трехкомнатную или две двухкомнатные.

Обращаться: ул. Нефтяников, № 76, кв. 49, после 10-00.

РАЗНОЕ

Трудовую книжку, выданную в 1968 г. на имя **МОКРИИ Любовя Андриановны**, считать недействительной.

▲

Диплом У № 041179, выданный Ишимбайским нефтяным техникумом Башкирской АССР в июне 1969 года на имя **САГАДЕЕВА Хурмата Курбановича**, считать недействительным.

▲

Аттестат Э № 816222, выданный Нижневартовской ШРМ № 1 в июле 1981 года на имя **КОЗЛОВА Владимира Васильевича**, считать недействительным.

▲

Водительское удостоверение АБЖ № 197549, выданное Нижневартовским ГАИ, 25 июля 1981 года на имя **ШАИМАРДАНОВА Алмаса Мустакимовича**, считать недействительным.

▲

Трудовую книжку на имя **ЕМЕЛЬЯНОВА Владимира Ивановича** считать недействительной.

▲

Трудовую книжку на имя **КШЕНИНА Юрия Григорьевича** считать недействительной.

▲

Диплом № 156058, выданный **СМИРНОВУ Борославу Алексеевичу** Стрийским техникумом механизации 28.02. 1972 г., считать недействительным.

Наш адрес: 626440, г. Нижневартовск, ул. Менделеева, 11 (1-й микрорайон).

ТЕЛЕФОНЫ РЕДАКЦИИ: редактор — 2-21-63, заместитель редактора и промышленный отдел — 7-29-82, 2-32-06; ответственный секретарь — 7-88-50; отдел партийной жизни — 7-29-87, 2-30-58; 2-31-96, 6-15-27; отдел писем — 2-33-46, отдел иллюстраций и фотолаборатория — 2-30-58. ТЕЛЕФОНЫ ТИПОГРАФИИ: директор — 2-24-73, 7-27-19; через «Строитель» — 6-19-12; бухгалтерия — 2-32-07.

Нижневартовская типография управления издательств, полиграфии и книжной торговли Тюменского облисполкома. Заказ № 11472, объем 1 п. л., тир. 27000

ПРОЛЕТАРИИ ВСЕХ СТРАН, СОЕДИНЯЙТЕСЬ!

ЛЕНИНСКОЕ ЗНАМЯ

ОРГАН НИЖНЕВАРТОВСКОГО ГОРКОМА КПСС, ГОРОДСКОГО И РАЙОННОГО СОВЕТОВ НАРОДНЫХ ДЕПУТАТОВ ТЮМЕНСКОЙ ОБЛАСТИ

Издается с 4 сентября 1941 года ▲ № 204 (5444) ▲ ВТОРНИК, 19 октября 1982 года ▲ Газета выходит ежедневно, кроме воскресенья и понедельника ▲ Цена 2 коп.

60-ЛЕТИЮ СССР — УДАРНЫХ НЕДЕЛЬ!

СЛАВНОЙ когорте ветеранов западно-сибирских газопереработчиков можно по праву отнести коммуниста Михаила Дмитриевича Вологодского. Трудится он старшим оператором второго цеха переработки Нижневартовского газоперерабатывающего завода. Вот уже шесть лет, как под его руководством работает сложнейшая техника. Наставник молодежи, Михаил Дмитриевич дал путевку в жизнь многим молодым ребятам, ныне хорошим специалистам своего дела. Сейчас смена, в которой трудится М. Д. Вологодский, возглавила соревнование в честь 65-летия Великого Октября.

На снимке: старший оператор М. Д. Вологодский.



Фото Р. АСЫЛГУЖИНА.

В СЧЕТ 1984-го

Буровая бригада мастера А. С. Кузьмина рапортовала о выполнении плана трех лет пятилетки. Она построила на Самотлоре 184 тысячи метров самотлорских скважин: достигла намеченный рубеж, взятый в честь 60-й годовщины Великого Октября.

В опережении выполнения плановых заданий есть заслуга лучших вахт объединения бурильщика В. А. Гринева, вахты Ш. Ш. Набиева, добившейся в этом году наивысшей проходки среди вахт Нижневартовского бурового управления.

Бригада А. С. Кузьмина, первой среди проходческих коллективов Среднего Приобья поддержавшая почин коллектива мастера Героя Социалистического Труда А. Д. Шакшина, делает все для того, чтобы за одну пятилетку выполнить шесть годовых планов. Опережение, которое достигнуто бригадой в честь 60-летия образования СССР, говорит о том, что намеченный рубеж будет достигнут значительно раньше.

С. ЗАЙЦЕВА, нешт. корр.

ПОМОГЛИ И СМЕЖНИКИ

Пятнадцатого октября бригада мастера Б. М. Давыдова из Нижневартовского второго бурового управления справилась с годовым планом по освоению скважин. С начала года она освоила 80 нефтяных стволов.

В оставшееся время еще будет передано заказчику 15 скважин.

А днем раньше этот коллектив рапортовал о завершении плана двух лет пятилетки. Он достиг этого рубежа благодаря освоению новой техники, повышению профессионального мастерства, социалистическому соревнованию за ускорение добычи миллионна тонн тюменской нефти в сутки.

Большой вклад внесли вахты бурильщиков К. С. Стерехова, Ф. И. Якунова, помощников бурильщиков С. Н. Федотова, М. Н. Закирова, электрика Н. Ф. Мамотова.

Помогали бригаде их смежники — машинисты подъемных агрегатов Нижневартовской тампонажной конторы К. С. Дмитриев, В. П. Самков, Ю. Г. Титов. Н. ХОМУТОВ, старший инженер отдела труда.

НА ДАЛЬНИЕ МЕСТОРОЖДЕНИЯ

В Нижневартовском погрузочно-транспортном управлении в сентябре отличились водители УТТ-7.

Бригада А. А. Зуева доставляет горюче-смазочные материалы на северные месторождения района. За месяц при плане 7,2 она перевезла 7,9 тысячи тонн.

Значительно перевыполнила норму и бригада водителей бензовозов, возглавляемая Б. Х. Александровым. Ее результат — 12,7 тысячи тонн.

Как и прежде, в числе лидеров трудового соперничества бригада А. М. Закатова. 8,9 тысячи тонн перевезено ею на дальние месторождения в прошлом месяце.

О. НОРКИНА, экономист.

ОПРАВДЫВАЮТ ПОЧЕТНОЕ ЗВАНИЕ

Комсомольско-молодежная смена из механосборочного цеха центральной базы производственного обслуживания по прокату и ремонту нефтепромыслового оборудования, руководимая мастером В. Ворожцовым, — одна из лучших в коллективе.

Она задает тон в социалистическом соревновании, показывает пример ударного труда. Только в третьем квартале токари этой смены выпустили для нефтяников сверхплановой продукции на 9800 рублей. Высоких показателей достигли комсомольцы Т. Харнова, А. Пономарев, С. Ехин.

Бригада слесарей В. И. Куценко с экспериментально-инструментального участка носит звание коллектива коммунистического труда.

За три последних месяца бригадой отремонтировано деталей для оборудования нефтяных промыслов Самотлора и дальних месторождений на 3500 рублей больше, чем было запланировано.

В соревновании в честь 60-летия СССР эти коллективы из месяца в месяц добиваются высоких трудовых показателей. Отдел научной организации труда обобщает и распространяет опыт лучших.

Э. ДИБАЕВА, инженер.

ВКЛАД В ПРОДОВОЛЬСТВЕННУЮ ПРОГРАММУ

Закрепить успех

Летом владения совхоза «Мегионский» простираются широко. Сегодня скот вернулся с пастбищ во дворы, и на территории усадьбы хозяйства сразу стало оживленно. Впереди ответственная зимняя пора. Началась она организованно: животные переведены на привязь за три дня, у ферм создан почти трехмесячный запас кормов, и стойловый период начался без сбоев. Бесхозяйственно было бы сказать, что с трудом достигнуто и летние дни пастухами-скотниками, доярками.

А успехи есть. Средний надой на корову, например, за июль-август составил 852 килограмма. Это на 98 килограммов больше, чем планировалось, и на 73 килограмма выше прошлогоднего результата. Хорошие показатели и с начала года. Намечалось получить от коровы по 1560 килограммов, а надои составили по 1666 килограммов, без малого на 400 килограммов больше, чем за девять месяцев прошлого года. Г. Голубева уже выполнила годовой план, преодолев 2000-й рубеж, а А. Лыкова, Л. Новосельцева надоили по 1700 килограммов.

Многие передовики животноводства отмечены недавно в честь Всесоюзного дня работников сельского хозяйства. Среди них пастухи-скотники ветеран труда П. Л. Ильин, М. Н. Никигин, В. Плешаков. Это они обеспечили сытный выгул скоту летом, заботились, чтобы не было срывов на дойке.

Возросшая продуктивность коров дала хозяйству дополнительные 644 центнера молока, т. е. рост производства этой продукции достигнут почти без увеличения поголовья скота.

Некоторые цифры нам прокомментировала главный экономист совхоза Т. А. Ходжаева.

— Нынче поработали не только значительно лучше, но и экономней. Не всегда впрок идет обилье кормов. Нужно уметь его расходовать, добиваться отдачи от каждого килограмма. Позаботившись об этом, мы увеличили продуктивность и существенно снизили себестоимость производства молока. Правильная организация выпаса, ухода за скотом дала хорошие результаты и в мясном животноводстве. По сравнению с таким же периодом прошлого года реализация мяса увеличилась на 264,3 центнера.

Сейчас главная забота специалистов, животноводов — не допустить снижения продуктивности скота. Созданный на лугах у фермы запас кормов рассчитан на сытную зимовку. Главный зоотехник А. А. Кузьмичева уже организовала занятия животноводов, и они помогут в изучении опыта передовиков. В хозяйстве в последнее время больше внимания уделяется улучшению стада, борьбе с яловостью коров, бесплодием.

Однако условия не позволяют заняться обновлением стада по настоящему. И первая беда — нехватка скотных дворов. Сегодня 600 животных размещено в помещениях, рассчитанных на 300 голов. При такой скученности не жди хорошего молодняка. Слабые телки станут еще слабее.

На территории хозяйства сейчас начали строительство еще одного помещения на 200 голов из сборных конструкций. Ввод его облегчит положение. Но работникам строительно-монтажного треста № 1 объединения Нижневартоскнефтегаз нужно повысить темпы.

Параллельно следует решить многие вопросы дальнейшего развития хозяйства, чтобы обеспечить запланированное на пятилетку увеличение производства сельхозпродуктов в Мегионском совхозе.

С. БОРИСОВ.

ПАРТИЙНАЯ ЖИЗНЬ: ОТЧЕТЫ И ВЫБОРЫ

Когда требуется принципиальность

Из доклада секретаря партбюро комсомольско-молодежного строительного управления № 24 треста Мегионгазстрой В. И. РОДИОНОВОЙ:

«...Коллектив управления не выполнил программу девяти месяцев по генподряду и объему строительно-монтажных работ собственными силами. При плане 9950 тысяч рублей на объектах освоено 6227 тысяч рублей, в том числе своими подразделениями 1987 тысяч рублей вместо 2705 тысяч рублей... Не выполнены планы по товарной строительной продукции, по производительности труда... Допущен перерасход фонда заработной платы. Опережение роста зарплаты над ростом производительности труда говорит о недостатках в экономической работе...».

Комсомольско-молодежное строительное управление № 24 сегодня строит компрессорные станции №№ 3 и 14 Самотлорского газлифтного комплекса, объекты Локосовского газоперерабатывающего завода, производственно-лабораторный корпус в Мегионе. География широкая, и, конечно, разбросанность сказывается. В Локосово, например, по зимнику не удалось доставить строительные материалы. И летом из-за мелководья не завезли их. В бригаде В. Ю. Веберова пришлось принимать меры на месте. В итоге не выполнены планы по строймонтажу, по выработке, возник перерасход фонда заработной платы.

На другом участке — КС-14 работает бригада В. Г. Дорошенко. Последнее время она подчищала на этом объекте огрехи субподрядчиков, поскольку является генподрядчиком. Сдача станции затянулась, товарной продукции нет, и опять перерасход зарплаты.

Так объяснилась причины невыполнения плана в беседе накануне собрания и в выступлении на нем начальником управления А. А. Кайдашом: «Значительно труднее стало работать. Хоть и считаемся мы генподрядчиками, а объемы наши на некоторых стройплощадках составляют десятую часть сметной стоимости», — констатировал руководитель управления.

Из выступления бригадира генподрядной бригады Н. П. НЕЖДАНОВА:

«...Нужно расширять комплекс работ на объекте. На стройке должен быть один хозяин — с минимумом субподрядчиков. Таким хозяином должен стать участок-поток...».

Бригада Н. П. Нежданова, сооружающая компрессорную станцию № 3 на Самотлоре, еще в начале года предложила расширить свои полномочия как генподрядчика, взять на себя некоторые объемы субподрядчиков. Смежников она призвала начать соревнование по принципу «Рабочей эстафеты». Инициативу коллектива поддержали печать, партком треста, горком КПСС, министерство.

Дело новое, трудное. Но сегодня это единственная бригада в управлении, которая справилась с заданием девяти месяцев по производительности труда, по выполнению строительно-монтажных работ собственными силами. Она освоила более миллиона рублей из двух миллионов по управлению. По генподряду план выполнить не удалось. Но это еще раз говорит о том, что начинанию бригады необходима поддержка не на словах, а на деле.

Из выступления партгрупорга бригады И. П. Нежданова П. С. КРАЕВА:

«...В свое время нас поддержали вышестоящие органы. Издан приказ министра о внедрении участка-потока, но он в управлении не выполняется».

Партгруппа доказала свою боевитость. Она ежемесячно рассматривает итоги работы бригады, все дела решаются только при ее участии. Не дожидаясь, когда администрация управления возьмется за внедрение участка-потока, бригада уже фактически создала его. Он состоит из четырех звеньев. Действуют советы звеньев и потока. Каждое решение, руководство управления и инженерные службы уходят от решения возникающих вопросов.

Партийное бюро к этим серьезным, принципиальным делам не проявило себя. На одном из партсобраний, рассматривавшем задачи коммунистов по мобилизации коллектива на ускорение строительства КС-3, приняло плохое решение. Но за его выполнение ответственных не спросили. До сих пор администрация не подписала договор с бригадой.

Не хватило партбюро сил преодолеть инертность партийной группы в бригаде коммуниста В. Г. Дорошенко, работающей на сдаточном объекте. Не раз думали заслушать ее, но так и не заслушали. Коммуниста П. И. Иванова, возглавляющего группу народного контроля, тоже не удалось заставить работать. В организации политической и экономической учебы упустили главное: соединение теории с практической работой. Не отсюда ли факты расточительства материалов, прогул невыполненных работ, опережение роста зарплаты по сравнению с ростом производительности труда, нарушения трудовой дисциплины.

Разбросанность и сложность объектов сказались в партийном руководстве хозяйством. Партбюро не всегда знало оперативную обстановку на стройплощадках, настрой людей. При таком положении у партбюро есть верное средство. Надо чаще бывать в партийных группах, советоваться с коммунистами, рабочими. На месте можно найти правильное решение, поднять людей на любое дело.

Надо активизировать деятельность комсомола, профсоюза. Организация быта, отдыха, соревнования — важная их забота. Почему в той же бригаде Н. П. Нежданова за короткое время сумели оборудовать спортивную площадку, красный уголок, столовую? Потому что не ждут здесь решения этих вопросов со стороны. А в Локосово царит беспорядок в комнатах общежития, на КС-14 не заполняется доска показателей.

Инициатива, пример коммунистов, умение увлечь, организовать людей на дело — вот основа успеха. Эта мысль прозвучала в выступлении секретаря парткома треста В. С. Сондыкова.

Состояние дел в КМСУ-24 определило атмосферу собрания. Восемь коммунистов дополнили доклад секретаря партбюро. Их предложения учтены в постановлении собрания — программе партийной работы на новый отчетный период.

Б. ШАНМСКИЙ



ПЕРЕДОВАЯ БРИГАДА

Рафик Анибалаевич Шахбазов работает в автобазе № 2 треста Самотлортрубопроводстрой водителем с 1973 года, а с 1976 го возглавил бригаду водителей плетевозов.

Пятнадцать машин обслуживают на двух сменке тридцать человек. Им поручаются важнейшие участки строительства. Например, в прошлый сезон работали в поселке Радужном, а весной и летом — на вывозке плетей для газлифтных систем. И где бы ни трудились водители, их отличает собранность, высокая дисциплина.

В коллективе в основном автомобилисты первого класса, семнадцать человек — ударники коммунистического труда. За минувший зимний сезон бригада три раза подряд занимала первые места среди коллективов главка, а в мае 1982 года за высокие достижения в труде удостоена переходящего Красного знамени Миннефтегазстроя. Успешно водители выполняют повышенные социалистические обязательства, взятые в честь юбилея Родины.

Что помогает стабильно трудиться бригаде? Во-первых, любят свою профессию водители, и большинство в коллективе работает по-семь—восемь лет. Они четко знают свое задание и тех, кому доставляют трубы. Помогают друг другу во всем.

Особенно в почете водители первого класса, наставники Анас Гараевич Гараев, Александр Иванович Тарачев, Анатолий Николаевич Арапов, Михаил Иванович Астяков, Фархат Яковлевич Абузаров.

Сам Рафик Анибалаевич — образец для других: ударник коммунистического труда, передовик производства, член добровольной народной дружины, общественный инспектор ГАИ. Награжден медалью «За освоение недр и развитие нефтегазового комплекса Западной Сибири».

На снимках: Р. Шахбазов, А. Арапов и А. Тарачев (слева направо); к месторождениям.

Е. ПОРВАТОВ.
Фото автора.



газете отвечаем

секретарь комитета комсомола объединения Сибнефтегазпереработка С. Ю. ФИЛЬ:

«Статья «Боевитость КП» обсуждена на заседании комитета ВЛКСМ объединения. Критика в наш адрес признана правильной. Мы создали комиссию по подготовке вопроса на заседание комитета, которая проверила не только работу штаба, но и постов «Комсомольского прожектора» управлений и предприятий объединения. Отмечена хорошая работа постов КП Нижневартовского и Нижнесортымского газоперерабатывающих заводов. Прожектористы этих предприятий все свои усилия направили на выполнение решений XXVI съезда КПСС, XIX съезда ВЛКСМ.

Отмечена слабая работа постов ремонтно-строительного участка, базы производственно-технологического обслуживания и комплектации оборудованием, автотранспортной техники.

На заседании комитета решено ежеквартально проводить учебу с прожектористами. Работать они будут совместно с народными контролерами».

Интересная встреча

Творчество — коллектив нового, неповторимого. Труд и творчество — это взаимопроникающие понятия, которые из кладезя не существуют [illegible] по себе...

Об этом и шел недавно интересный разговор на встрече работников треста Самотлорнефтепромметр с руководителем литературной группы Московского государственного университета Владимиром Асмоловым Моляруссом.

Лектор выступил с темой «Становление творческой личности в XXI веке».

К. [illegible]

ЗНАКОМИТ ЧИТАТЕЛЬ



Елена Воробьева работает в управлении водоснабжения и канализации лаборанткой. Ударника коммунистического труда, комсомолку Воробьеву всегда волнуют дела коллектива — она депутат Совета народных депутатов Ханты - Мансийского автономного округа.

На снимке: Е. Воробьева.

Фото Р. ПУТКАРАДЗЕ.

ВОСПИТАТЕЛЬ

Четверть века отдала делу воспитания подрастающего поколения учительница тринадцатой школы Ефросинья Петровна Неизвестных.

Трудно сказать, сколько встреч состоялось у нее с малышами, сколько было расставаний с десятыми классами, скольким она дала знания, подарила улыбку, помогла встать на правильный путь. Одно ясно: не забывают свою учительницу бывшие ее ученики. Пишут, поздравляют с праздником, знакомят уже со своими детьми. Со слезами радости рассказывает Ефросинья Петровна об этих встречах.

Неисчерпаем запас бодрости и оптимизма у Ефросиньи Петровны. Ее неиссякаемой энергии и жизнелюбию могут позавидовать молодые.

Поражаешься, сколько выдержки и терпения она проявляет в работе с малышами-школьниками. Умеет заинтересовать, увлечь, убедить, вселить уверенность.

Приятно работать рядом с таким общительным и добрым, чутким и отзывчивым товарищем.

А. КУЗНЕЦОВА,
учитель школы № 13.

Воз одних обещаний

Рейд печати

В Нижневартовске по-прежнему острый дефицит предприятий общественного питания. Обеспеченность столовыми составляет всего лишь 28,4 процента к норме. Существенную прибавку — примерно одну треть от того, что уже имеется, город должен получить в последнем, четвертом квартале нынешнего года. Однако строители, как показала рейдовая проверка, не торопятся сдержать свое слово.

Большое восьмиэтажное здание в третьем микрорайоне заметно украсило наш город. На первом этаже красавца-дома с вводом его в эксплуатацию, примерно, еще год назад должна была гостеприимно распахнуть свои двери столовая на сто посадочных мест. Но, как это нередко случается в Нижневартовске, должна была, но не распахнула... И заказчик — филиал института Гипротюменьнефтегаз, и подрядчик — трест Нижневартовскдорстрой посчитали этот объект и для себя, и для города менее нужным, менее важным.

Поэтому и сегодня еще в столовой уйма работы. Самое главное — не решен вопрос с канализацией. Дело в том, что соседний жилой дом не сдан в эксплуатацию управлению водоканализационного хозяйства, и ремонтные работы на наружных канализационных сетях здесь никем не производятся. При засорении они поступают в подвал этого дома, заливают и цокольный этаж восьмиэтажки.

Трест Нижневартовскдорстрой, на чьем балансе находится этот дом, не проявляет элементарной порядочности, а филиал института — необходимой настойчивости. В результате — одни систематически заливают, другие откачивают, и дальше это дело не идет.

Обеденный зал оформляется без всякой выдумки, и вряд ли он станет по-домашнему уютным и симпатичным при таком вовсе не творческом отношении к его интерьеру.

В одиннадцатом микрорайоне города, в доме номер девять тоже уже давным-давно должна была разместиться пельменная. Но трест-площадка № 3 не очень-то старался сдать объект вовремя. Сегодня список различных недоделок составляет только... восемнадцать пунктов. Не работает канализация, вместо двух пекарских шкафов установлен один и т. д. и т. д.

Правда, строители обещают все же днями закончить работы. Но кто сегодня верит обещаниям, за которыми следуют лишь очередные обещания, но увы... не конкретные дела?

Еще в августе объединение Нижневартовскстрой вместе с генподрядчиком — домостроительным комбинатом должны были сдать столовую на 80 посадочных мест в доме № 6 в тринадцатом микрорайоне. В августе строители и предъявили ее к сдаче. У членов комиссии, особенно из городской санэпидстанции, конечно же, нашлось много замечаний по различного рода недоделкам. Но вместо того, чтобы быстро устранить их, строители «обиделись» и закрыли столовую на замок. Так и висит он по сегодняшний день.

В том же тринадцатом микрорайоне в общежитии № 22 должна была открыться еще одна столовая. Но и здесь давно минули уже все сроки, а воз, как говорится, и ныне там. Не спешат довести дело до конца трест-площадка № 1 и отдел оборудования управления капитального строительства. Монтаж силовой электропроводки выполнен неправильно, не полностью завезено кухонное оборудование, и специализированный производственный комбинат не может приступить к его монтажу.

В новом ГПТУ-44 по улице Мира будет кормить учащихся столовая на 250 посадочных мест. Учебный корпус почти готов, а вот о столовой... как всегда у плохих хозяев, только-только начали заботиться. СУОР здесь все еще ведет строительно-отделочные работы. Одновременно прокладывается электрический кабель. Но до сих пор не подключена вода, не работает канализация, не завозится оборудование. Вот и получается, как обычно в школах - новостройках: дети занимаются, а поесть им негде.

Так что же может заставить строителей серьезнее относиться к нуждам не только общественного питания, но и всех горожан?

З. РОДИКОВА, председатель постоянной депутатской комиссии по торговле и общественному питанию; **Т. ЮШКОВА**, инспектор торгового отдела горисполкома общественного питания; **В. ПЯТЫРОВА**, заведующая отделом писем редакции газеты «Ленинское знамя».

✦ БЕСЕДЫ АТЕИСТА

1. КУДА КЛОНЯТ КЛЕРИКАЛЫ?

В последнее время буржуазно-клерикальная пропаганда развернула широкую кампанию в связи с 1000-летием принятия христианства на Руси. И хотя до этой даты остается еще шесть лет, мастера пропагандистских шумих начали активную подготовку к предстоящему «юбилею».

Почему же событие, происшедшее десять веков назад на русской земле, вызывает столь повышенный интерес на Западе? А дело, оказывается, в том, что буржуазные идеологи увидели удобный повод для организации широких антисоветских пропагандистских кампаний. В США уже создана «комиссия по подготовке празднования 1000-летия крещения русского народа». выходит журнал «Русское возрождение», на обложке которого читаем: «независимый русский православный национальный орган».

Кто же опекает этот «независимый» журнал? Его издатель — упомянутая «юбилейная» комиссия, существующая при архиерейском синоде так называемой русской православной церкви за границей. Столь внушительно именует себя группировка наиболее реакционных представителей церковной эмиграции. Она самочинно присвоила себе право говорить от имени православных верующих за рубежом, стала на позиции воинствующего антисоветизма. Лидеры «церкви» активно сотрудничали с фашизмом в годы второй мировой войны, поддерживали идею «холодной войны», а теперь связаны со спецслужбами капиталистических стран. Группировка неизменно принимает участие в разного рода антикоммунистических сборищах, не скрывает своей главной цели — восстановления монархического строя в России, полного уничтожения социализма.

Названный журнал опубликовал список церковных и общественных организаций, субсидирующих этот «независимый орган». В их числе — «Союз ревнителей памяти императора Николая II», «Фонд царя - мученика», «Союз офицеров русского экспедиционного корпуса», «Общемонархическое объединение в Монреале», «Кадетское объединение», «Комитет защиты гонимых православных христиан»...

Позиция этих эмигрантских организаций и выражает «религиозное» издание. Неудивительно, что его страницы заполнены грязными инсинуациями против нашей страны, антикоммунистическими выпадами, лживыми фактами, подстрекательскими призывами. Журнал постоянно публикует «свидетельства» о якобы продолжающихся в СССР нарушениях прав человека, о «гонениях на верующих», будто бы лишенных возможности удовлетворять свои религиозные потребности. Любой ценой сотрудники издания стремятся дезинформировать читателей, вызвать у них негативное отношение к Советской власти. В то же время они идеализируют монархический строй, который-де является наиболее приемлемым для России.

Теме 1000-летия «крещения Руси» уделяют много внимания не только упомянутый журнал, но и ряд клерикальных радиостанций, ведущих передачи на Советский Союз. Недавно к ним подключились еще две «православные» радиостанции, в программах которых преобладают не столько религиозные мотивы, сколько антисоветские измышления.

А. БЕЛОВ,
кандидат философских наук

В СТРАНАХ СОЦИАЛИЗМА

«Трудовые семестры» утвердились в Болгарии как эффективная форма привлечения молодежи к труду. 390 тысяч учащихся вузов и средних школ НРБ работают сейчас на промышленных предприятиях и аграрно-промышленных комплексах, на строительстве домов и клубов молодежи. Вместе с ними трудятся юноши и девушки из многих социалистических стран.

На снимке: на полях аграрно-промышленного комплекса «Лом» в Михайловградском округе москвичка Галина Ильяшевич и студентка из Софии Соня Димитрова.

Фото Ф. [redacted]А. (Фотохроника ТАСС)





19 октября, вторник

Москва

14.00 Новости. 14.20 «Коммунисты восьмидесятых». Документальные телефильмы. 15.10 В. А. Жуковский. 16.10 Концерт ансамбля «Русский сувенир». 16.35 «Экономика должна быть экономной». Об опыте доставки, хранения и переработки овощей в Черкасской области. 16.50 Концерт лауреата международных конкурсов А. Гаврилова и ансамбля солистов. 17.30 «Полюс мужества». Документальный телефильм. 18.00 Веселые нотки. 18.15 Сегодня в мире.

Тюмень

18.30 Продовольственная программа: нет заботы важнее. Об инициативе хозяйств Казанского района по подготовке семян к урожаю 1983 года.

Москва

19.00 К 60-летию образования СССР. «В семье единой». Латвийская ССР. 20.30 Время. 21.05 Л. Бетховен. Симфония № 6. 22.15 Сегодня в мире.

Тюмень

22.30 Тюменский меридиан.

II общесоюзная программа

Москва

8.00 Утренняя гимнастика. 8.20 «К теплу зимних недр». Научно-популярный фильм. 8.35 и 9.35 История. 5-й класс. Культура Древнего Египта. 9.05 и 13.05 Французский язык. 2-й год обучения. 10.05 Учащимся ПТУ. Эстетическое воспитание. Техническая эстетика. 10.35 и 11.40 География. 6-й класс. Африка. Растительный и животный мир саванн. 11.05 Шахматная школа. 12.10 История. 4-й класс. Стройки первых пятилеток. 12.40 Н. Г. Чернышевский. «Что делать?» 9-й класс. 13.35 Русское деревянное зодчество. 14.05 Знаешь ли ты закон? 14.35 А. М. Горький. «На дне». 15.20 Новости.

Тюмень

17.25 Хроника новостей. 17.30 «Живи, человек». Документально-хроникальный фильм.

Москва

18.30 Жизнь науки.

Тюмень

19.00 Мультфильм для детей. 19.15 Тюменский меридиан. 19.30 Спокойной ночи, малыши! «Сажинка». Мультфильм. (М.). 19.45 «Минское метро». Фильм.

Москва

20.00 Спорт за неделю. 20.30 Время. 21.05 Чемпионат СССР по хоккею. ЦСКА — «Ижсталь».

Тюмень

23.00 «Два билета на дневной сеанс». Художественный фильм.

20 октября, среда

Москва

8.00 Время. 8.40 Веселые старты. 9.25 «Семейный альбом». Художественный телефильм. 10.30 Клуб кинопутешествий. 11.30 «Картины Родины». Фильм-концерт. 11.45 и 14.00 Новости. 14.20 К 50-летию Амурской, Камчатской и Сахалинской областей. Документальные фильмы. 15.30 Выступление художественных коллективов Приморского края, Сахалинской и Камчатской областей. 15.55 Московский характер. Телеобозрение. 16.25 Отзовитесь, горнисты! 17.10 «Петроград. Октябрь семнадцатого...» Документальный телефильм. 18.15 Сегодня в мире. 18.30 Фильм-концерт.

Тюмень

18.50 «По призванию хлебороб». Киноочерк Тюменского телевидения.

Москва

19.15 Концерт мастеров искусств в Колонном зале Дома Союзов. 20.30 Время. 21.00 Футбол. Кубок УЕФА. 1/16 финала. «Спартак» (Москва) — «Хаарлем» (Голландия). В перерыве — Сегодня в мире.

Тюмень

22.45 Тюменский меридиан.

II общесоюзная программа

Москва

8.00 Утренняя гимнастика. 8.20 За специализацию и концентрацию. 8.35 и 9.35 Музыка. 6-й класс. И. С. Бах. 9.05 и 12.40 Немецкий язык. 10.05 Учащимся ПТУ. Физика. Строение и свойства кристаллов. 10.35 и 11.40 Н. В. Гоголь. «Тарас Бульба». 6-й класс. 11.05 Для вас, родители! 12.10 География. 7-й класс. Моря СССР. 13.10 В. Маяковский. «Как делать стихи?». 13.50 Твоя ленинская библиотека. «Империализм как высшая стадия капитализма». 14.20 Учителю — урок музыки. 1-й класс. Передача 2-я. 15.20 Новости.

Тюмень

17.25 Хроника новостей. 17.30 Самый маленький театр». Фестиваль театров кукол. Передача 1-я. 18.35 Тюменский меридиан.

Москва

18.50 Премьера документального телефильма «Поклон красоте».

Тюмень

19.15 «Музыкальный магазин». Телефильм. 19.30 «Спокойной ночи, малыши! «Сажинка». Мультфильм. (М.). 19.45 Об этом надо знать. «Защита водоисточников». Фильм. 20.05 «Альманах кинопутешествий».

Москва

20.30 Время. 21.00 «Притча о любви». Художественный фильм.

21 октября, четверг

8.00 Время. 8.40 Отзовитесь, горнисты! 9.25 «Всем — спасибо». Художественный телефильм. 10.55 Концерт артистов балета Государственного академического Большого театра Союза ССР. 11.35 Премьера документального фильма «Художник Александр Иванов». 11.55 и 14.00 Новости. 14.20 Премьера документального телефильма «Я — десятый». 14.50 Русская речь. 15.20 Белорусские картинки. 15.50 Шахматная школа. 16.20 Встреча школьников с лауреатом Ленинской премии, заместителем министра геологии СССР В. А. Ярмолюком. 17.05 Играет лауреат Всероссийского конкурса И. Акулина (домра). 17.30 В каждом рисунке — солнце. 17.45 Ленинский университет миллионов. 18.15 Сегодня в мире. 18.30 Беседы об алкоголизме. 19.00 На экране — кинокомедия. «На подмостках сцены». 20.30 Время. 21.05 «Солдатские мемуары». Фильм 1-й. «Истребитель танков». Документальный телефильм. 22.10 Сегодня в мире. 22.25 Песни моей Родины.

Тюмень

22.50 Тюменский меридиан.

II общесоюзная программа

Москва

8.00 Утренняя гимнастика. 8.20 «Комплекс». Научно-популярный фильм. 8.35 и 9.35 Общая биология. 10-й класс. Клеточная теория. 9.05 и 12.40 Испанский язык. 10.05 Джордж Гордон Байрон. Страницы жизни и творчества. 10.35 и 11.45 Зоология. 7-й класс. Членистоногие. 11.00 Мамина школа. 11.30 «Урочище кречета». Научно-популярный фильм. 12.10 История. 4-й класс. Первые русские революционеры. 13.10 Искусство актера. Три диалога! бо актере. 14.10 «Стажер». Художественный фильм с субтитрами. 15.40 Новости.

Тюмень

17.30 Хроника новостей. 17.35 «Комплексные лесные мероприятия». Документально-хроникальный фильм. 17.55 «Ржавчина души». Фильм. 18.05 Экономика. Наука. Практика. 18.45 Тюменский меридиан. 19.00 «Родник и песня». Телефильм-концерт. 19.30 Спокойной ночи, малыши! 19.45 Экран научно-популярного фильма.

Москва

20.30 Время. 21.05 «Всем — спасибо». Художественный фильм.

22 октября, пятница

Москва

8.00 Время. 8.40 Поет «Звоночек». 9.05 «На подмостках сцены». Художественный фильм. 10.35 Играет духовой оркестр. Телевизионный смотр-конкурс. 10.55 Поэзия. Евгений Винокуров. 11.50 и 14.00 Новости. 14.20 Документальные фильмы об охране окружающей среды. 15.00 Концерт национального ансамбля Замбии. 15.25 Горизонт. 16.25 Москва и москвичи. 16.55 В гостях у сказки. «Туфли с золотыми пряжками». 2-я серия. 18.15 Сегодня в мире. 18.30 «Мир яростный и прекрасный». Документальный фильм. 18.40 Русский музей. «Искусство XVIII века». Фильм. 3-й. 19.10 Праздник оперетты. К 100-летию со дня рождения И. Кальмана. 20.30 Время. 21.00 Чемпионат СССР по хоккею. ЦСКА — «Динамо». (Москва). 23.00 Сегодня в мире.

Тюмень

23.15 Тюменский меридиан.

II общесоюзная программа

Москва

8.00 Утренняя гимнастика. 8.20 «Генный банк страны». Научно-популярный фильм. 8.35 и 9.35 География. 8-й класс. Легкая промышленность. 9.05 и 12.45 Английский язык. 10.05 Учащимся ПТУ. Общая биология. Развитие животного мира. 10.35 и 11.40 А. С. Пушкин. «Песнь о вещем Олеге». 6-й класс. 11.05 Электрификация СССР в XI пятилетке. 12.10 М. Ю. Лермонтов. «Мцыри». 7-й класс. 13.15 Искусство средневековья. Передача 2-я. 13.45 Лицей, который не кончается... 14.55 Киноэпопея «Великая Отечественная». Фильм 5-й. «На воеток». 15.45 Новости.

Тюмень

17.30 Хроника новостей. 17.35 «Ученые — Нечерноземью». Документально-хроникальный фильм. 18.25 Реклама. 18.30 Сказка для детей. 18.45 Тюменский меридиан. 19.00 Дарим вам песню. Музыкальная программа. 19.30 Спокойной ночи, малыши! «Волшебный карандаш». (М.). 19.45 Юность строит города. О молодых сургутянах — бойцах Всесоюзных ударных комсомольских отрядов.

Москва

20.30 Время. 21.00 «Кавказская повесть». Художественный телефильм. 1-я и 2-я серии.

23 октября, суббота

Москва

8.00 Время. 8.45 Творчество юных. 9.15 Для вас, родители! 9.45 Концерт Государственного ансамбля танца Туркменской ССР. 10.15 Премьера документального телефильма. «Город под Полярной звездой». 11.05 Советы и жизнь. 11.35 43-й тираж «Спортлото». 11.45 Мир растений. 12.30 Лирические песни советских композиторов. 13.15 Это вы можете. 14.00 Русский музей. «Искусство XVIII века». Фильм 3-й. 14.30 Сегодня в мире. 14.45 Короткометражные художественные фильмы для детей. 15.45 Очевидное — невероятное. 16.45 «По вашим письмам». Музыкальная программа. 17.30 Беседа политического обозревателя Ю. А. Летунова. 18.00 Премьера художественного телефильма «Не бойся, я с тобой». 1-я и 2-я серии. 20.30 Время. 21.00 Спортивная программа. Чемпионат СССР по футболу. «Динамо» (Москва) — «Арарат». 21.45 Чемпионат СССР по хоккею. «Спартак» — «Динамо» (Рига). 2-й и 3-й периоды. 23.00 Новости.

II общесоюзная программа

Москва

8.00 Утренняя гимнастика. 8.15 Если хочешь быть здоров. (Советы физкультурникам). 8.25 «Моя Тува». Документальный фильм. 8.40 Музыкальная программа. «Утренняя почта». 9.10 Путевка в жизнь. 9.55 Чемпионат СССР по борьбе дзю-до. 10.40 «Кавказская повесть». Художественный телефильм. 1-я и 2-я серии. 12.50 Клуб кинопутешествий. 13.50 Программа Латвийской студии телевидения. 15.15 К 65-летию Великого Октября. «Наша биография». Фильм 57-й. «Год 1973-й». 16.15 Здоровье. Научно-популярная программа. 17.00 «Идет по городу троллейбус». Документальный телефильм. 17.15 Международное обозрение. 17.30 Музыкальный киоск. 18.00 Чемпионат СССР по футболу. «Нефтчи» — «Динамо» (Минск). 19.45 Спокойной ночи, малыши! «Два клоуна». Мультфильм. 20.00 «Днестровские мелодии». Концерт. 20.30 Время. 21.00 «Расписание на послезавтра». Художественный фильм.

24 октября, воскресенье

Москва

8.00 Время. 8.40 Концерт Государственного Оренбургского русского народного хора. 9.25 Будильник. 9.55 Служу Советскому Союзу. 10.55 Здоровье. Научно-популярная программа. 11.40 Музыкальная программа «Утренняя почта». 12.10 Советский Союз глазами зарубежных гостей. 12.25 Сельский час. 13.25 Музыкальный киоск. 13.55 «Летят журавли». Художественный фильм. 15.30 «Родники». Музыкальная программа. 16.00 Клуб кинопутешествий. 17.00 Концерт вокально-инструментального ансамбля «75» под управлением заслуженного артиста Грузинской ССР Р. Бардзимашвили. 17.25 Международная панорама. 18.10 Премьера мультфильмов для взрослых. 19.00 Встреча с народной артисткой СССР Т. Дорониной в концертной студии Останкино. 20.30 Время. 21.05 Чемпионат СССР по футболу. «Спартак» — «Динамо» (Тбилиси). 22.35 Новости.

II. общесоюзная программа

Москва

8.00 На зарядку, становись! 8.20 «Расписание на послезавтра». Художественный фильм. 9.45 В мире животных. 10.45 Поет солистка Ленинградского государственного академического театра оперы и балета Л. Шарова. 11.05 «Победители». Клуб фронтовых друзей. 12.35 В гостях у сказки. «Туфли с золотыми пряжками». 2-я серия. 14.00 Телевизионный клуб молодоженов. 15.15 Народные мелодии. 15.30 «Бзыбское ущелье». Документальный телефильм. 15.45 «Души моей царицы». Фильм-балет. 16.55 «Юркины рассветы». Многосерийный художественный телефильм. 3-я серия. 18.00 К 65-летию Великого Октября. «Наша биография». Фильм 58-й. «Год 1974-й». 19.00 Рассказывают наши корреспонденты. 19.30 Спокойной ночи, малыши! «Волшебный карандаш». 19.45 Чемпионат Европы по регби. Сборная СССР — сборная ФРГ. 2-й тайм. 20.30 Время. 21.05 «Похождения красавца драгуна». Художественный фильм.

Зам. редактора
Н. Д. РОМАНОВ

БЮРО ПО ТРУДОУСТРОЙСТВУ ПРИГЛАШАЕТ:

в Нижневартовское районное нефтепроводное управление — токарей 4—6 разрядов, слесарей по ремонту технологического оборудования 4—6 разрядов, слесарей КИПиА 4—5 разрядов, фрезеровщиков 5 разряда, электромонтеров электрохимзащиты 4—5 разрядов, электромонтеров ЛЭП 3—5 разрядов, инженеров электрохимзащиты, инженеров ЛЭП, главного инженера-метролога, старшего инженера КИПиА, инженера-электроника.

Выплачивается районный коэффициент 70 процентов, премиальные до 50 процентов к должностному окладу ежегодная 10 процентная надбавка (до 50 процентов).

Разрешается работа по совместительству.

Одиноким предоставляется общежитие.

Обращаться в бюро по трудоустройству: ул. Нефтяников, 1 «а», к. 48.

Наш адрес: 626440, г. Нижневартовск, ул. Менделеева, 11 (1-й микрорайон).

ТЕЛЕФОНЫ РЕДАКЦИИ: редактор — 2-21-63, заместитель редактора и промышленный отдел — 7-29-80, 2-[illegible] ответственный секретарь — 7-88-50; отдел партийной жизни — 7-29-87, 2-30-56; отдел информации — 7-[illegible], 2-31-96, 6-15-27; отдел писем — 2-33-46; отдел иллюстрации и фотолаборатория — 2-30-56. ТЕЛЕФОНЫ ТИПОГРАФИИ: директор — 2-24-73, 7-27-19; через «Строитель» — 6-19-12; бухгалтерия — 2-32-97.

Нижневартовская типография управления издательств, полиграфии и книжной торговли Тюменского облисполкома Заказ № 11523, объем 1 п. л., тир. 27000

ПРОЛЕТАРИИ ВСЕХ СТРАН, СОЕДИНЯЙТЕСЬ!

ЛЕНИНСКОЕ ЗНАМЯ

ОРГАН НИЖНЕВАРТОВСКОГО ГОРКОМА КПСС, ГОРОДСКОГО И РАЙОННОГО СОВЕТОВ НАРОДНЫХ ДЕПУТАТОВ ТЮМЕНСКОЙ ОБЛАСТИ

Издается с 4 сентября 1941 года ▲ № 205 (5445) ▲ СРЕДА, 20 октября 1982 года ▲ Газета выходит ежедневно, кроме воскресенья и понедельника ▲ Цена 2 коп.

ПРИЗЫВЫ ЦК КПСС

к 65-й годовщине Великой Октябрьской социалистической революции

1. Да здравствует 65-я годовщина Великой Октябрьской социалистической революции!

2. Слава Великому Октябрю, открывшему новую эпоху в истории человечества!

3. Да здравствует марксизм-ленинизм — вечно живое революционное интернациональное учение!

4. Да здравствует ленинская Коммунистическая партия Советского Союза!

В единстве с народом — сила партии!

В единстве с партией, в ее руководстве — сила народа!

5. Да здравствует 60-летие образования Союза ССР — праздник интернационального единства, дружбы и братства всех советских народов!

Граждане Советского Союза! Встретим славный юбилей новыми успехами в труде, учебе, творчестве!

6. Коммунисты! Будьте в авангарде всенародной борьбы за выполнение исторических решений XXVI съезда КПСС, заданий пятилетки!

7. Граждане Советского Союза! Учитесь жить, работать и бороться по-ленински, по-коммунистически!

Мы придем к победе коммунистического труда!

8. Слава великому советскому народу — строителю коммунизма, последовательному борцу за мир!

8. Трудящиеся Советского Союза! Выше знамя социалистического соревнования за выполнение и перевыполнение плана 1982 года, заданий XI пятилетки!

Пусть еще сильнее, богаче и краше станет наша великая многонациональная Родина!

10. Трудящиеся Советского Союза! Настойчиво боритесь за претворение в жизнь решений майского Пленума ЦК КПСС!

Реализация Продовольственной программы — всенародное дело!

11. Да здравствует героический рабочий класс Страны Советов!

12. Да здравствует славное колхозное крестьянство!

13. Да здравствует советская народная интеллигенция!

14. Да здравствует нерушимый союз рабочего класса, колхозного крестьянства и народной интеллигенции!

15. Да здравствует Конституция СССР!

Да здравствует социалистическая демократия!

16. Да здравствуют Советы народных депутатов!

Граждане Советского Союза! Активно участвуйте в управлении делами государства и общества!

17. Да здравствуют советские профсоюзы — школа управления, школа хозяйствования, школа коммунизма!

18. Да здравствует Ленинский комсомол — надежный помощник и боевой резерв Коммунистической партии, передовой отряд молодых строителей коммунизма!

19. Да здравствуют советские женщины — активные строители коммунизма!

Слава женщине-матери!

Мир и счастье детям всей земли!

20. Советские воины! Совершенствуйте боевую и политическую подготовку!

Бдительно и надежно охраняйте мирный труд советского народа, великие завоевания социализма!

Да здравствуют доблестные Вооруженные Силы СССР!

21. Слава большевикам-ленинцам, героям Октября, всем бесстрашным борцам за честь, свободу и независимость нашей Родины!

22. Трудящиеся Советского Союза! Ускоряйте научно-технический прогресс!

Экономия — интенсивное развитие!

23. Граждане Советского Союза! Активно участвуйте во всенародном движении за экономию и бережливость!

Экономика должна быть экономной!

24. Трудящиеся Советского Союза! Создавайте в каждом трудовом коллективе обстановку творчества, товарищеской взаимопомощи, высокой ответственности за выполнение пятилетки!

Крепите сознательную коммунистическую дисциплину!

25. Трудящиеся Советского Союза! Внедряйте передовой производственный опыт, эффективные формы организации и стимулирования труда!

Слава краснознаменным коллективам, гвардейцам пятилетки!

26. Трудящиеся Советского Союза! Повышайте производительность, эффективность и качество труда на каждом рабочем месте!

Работать по-ударному — наш патриотический и интернациональный долг!

27. Трудящиеся Советского Союза! Ускоряйте развитие производительных сил Урала, Сибири и Дальнего Востока!

Слава героическим строителям Байкало-Амурской магистрали!

28. Работники топливной и энергетической промышленности! Родина ждет от вас больше нефти, газа, угля, электроэнергии!

29. Советские металлурги! Совершенствуйте технологию производства!

Повышайте качество, расширяйте выпуск экономичной металлопродукции!

30. Машиностроители! Создавайте высокопроизводительные, экономичные и надежные машины, приборы, средства механизации и автоматизации!

Ускорьте техническое перевооружение всех отраслей народного хозяйства!

31. Работники химической промышленности! Полнее обеспечивайте потребности народного хозяйства и населения в химических продуктах и материалах!

32. Строители газовых магистралей, работники газовой промышленности! Боритесь за досрочный ввод в действие и быстрейшее освоение мощности новых газопроводов!

33. Работники промышленности! Расширяйте производство, улучшайте качество товаров для населения!

Производству товаров народного потребления, сфере услуг — повседневное внимание!

34. Строители и монтажники! Повышайте эффективность капитальных вложений!

Стройте быстро, добротно, на современной технической основе!

35. Работники транспорта и связи! Надежно обеспечивайте потребности народного хозяйства!

Повышайте культуру обслуживания советских людей!

36. Работники агропромышленного комплекса! Ускоряйте интенсификацию сельскохозяйственного производства!

Добивайтесь надежного обеспечения страны продовольствием и сельскохозяйственным сырьем!

Повышайте темпы преобразования Нечерноземья!

37. Колхозники, работники совхозов! Увеличивайте производство зерна! Активнее внедряйте прогрессивную систему земледелия!

По-хозяйски используйте землю, технику, удобрения, трудовые и финансовые ресурсы! Внимание и заботу — будущему урожаю!

38. Труженики колхозов и совхозов! Укрепляйте кормовую базу животноводства, всемерно повышайте его продуктивность!

Боритесь за увеличение производства мяса, молока, яиц, шерсти!

Животноводство — ударный фронт!

39. Работники сельского хозяйства, заготовительных, транспортных, перерабатывающих и торговых предприятий! Не допускайте потерь сельскохозяйственной продукции!

Все, что выращено, сохраним и используем на благо народа!

40. Работники сельскохозяйственного машиностроения! Всемерно ускорьте техническое перевооружение колхозов и совхозов!

Сельскому хозяйству — высокопроизводительную и надежную технику!

41. Работники пищевых отраслей промышленности! Увеличивайте производство продуктов питания высокого качества!

42. Работники торговли, общественного питания, бытового и коммунального обслуживания! Повышайте качество и культуру труда, полнее удовлетворяйте спрос населения!

43. Граждане Советского Союза! Проявляйте хозяйское отношение к общественному добру! Приумножайте социалистическую собственность!

Рационально используйте богатства страны! Берегите родную природу!

44. Специалисты народного хозяйства! Изобретатели и рационализаторы! Совершенствуйте технику, технологию, управление производством!

45. Советские ученые! Повышайте эффективность исследований! Пусть крепчает союз науки и производства!

Слава советской науке!

46. Работники государственного аппарата! Совершенствуйте стиль работы! Чутко относитесь к нуждам и запросам советских людей!

Окончание на 4 стр.

ИТОГИ СОРЕВНОВАНИЯ

СУРГУТСКОГО И НИЖНЕВАРТОВСКОГО РАЙОНОВ (ВМЕСТЕ С ГОРОДАМИ) ЗА ДЕВЯТЬ МЕСЯЦЕВ 1982 ГОДА

(в процентах)

Показатели	Сургутский район	Нижневартовский район
Валовое производство	100,3	99,0
Реализация промышленной продукции	100,1	99,0
Ввод основных фондов	88,8	72,6
Освоение капитальных вложений	102,2	94,4
Добыча нефти	99,5	98,6
Добыча газа	104,5	103,7
Глубокое бурение	106,9	92,6
Ввод жилья	90,0	82,6
Вывозка древесины	111,3	98,8
Товарооборот	104,5	102,0
Бытовое обслуживание	101,3	92,4
Вылов рыбы	51,1	64,3
Производство молока (в тоннах)	3163	2938
Производство мяса (в тоннах)	408	296
Производство яиц (в тыс. штук)	4262	3867

В СОРЕВНУЮЩЕМСЯ С НАМИ СУРГУТСКОМ РАЙОНЕ

ЗА МИЛЛИОН ТОНН ТЮМЕНСКОЙ НЕФТИ В СУТКИ!

Место действия — Лянтор

ТРИ года назад в живописнейшем уголке Сургутского района расположилось Лянторское нефтегазодобывающее управление. С тех пор глухую тайгу пересекли бетонные ленты дорог, построенные посланцами братской Эстонии, берега таежной речки Ним, поделившей месторождение на две части, соединил добротный мост. На промысле появились дожимные и кустовые насосные станции, суперблок. Все это позволило стабилизировать добычу и начать отсчет сверхплановым тоннам. Одержаны первые победы: два Красных знамени — городское и окружное — завоевал коллектив по итогам второго квартала.

Внутри управления есть свои лидеры. И среди них — бригада мастера Григория Чеботаева.

...Мы стоим на ДНС-4. Из глубины земли выходит труба, по которой сырье поступает в сепараторы, где происходит отделение нефти от попутного газа. Затем она поднимается в буферные емкости. Очищенную нефть поднимают насосы и перекачивают на Западно-Сургутский товарный парк. Слева от нас — кустовая насосная. С ее помощью в пласты по нагнетательным скважинам закачиваются сеноманские воды для поддержания пластового давления. Рядом с ней — подстанция, обеспечивающая суперблок электроэнергией, аварийные резервуары.

Вот такое огромное хозяйство и держит под контролем один товарный оператор Юрий Федоров. Он следит за давлением, за другими параметрами, обеспечивает бесперебойную работу насосов.

Остальные операторы — на промысле. Вадир Зинанович Юлдашев, Николай Чернов, Анатолий Липченко...

Работа оператора непроста и ответственна. Ведь он получает законченную скважину — результат труда строителей кустовых оснований, вышкомонтажников, буровиков, освоенцев. В ней концентрируется качество работы многих подразделений объединения. И если оно низко, возникают сложности. Операторы, образно выражаясь, вдыхают жизнь в подземный ствол. Когда многими усилиями пласт наконец возбуждается, скважина оживает — по ней идет нефть. В этом — уже начало маленькой радости. Теперь нужно постоянно держать приток на контроле, чтобы не снижалось давление...

В бригаде Чеботаева восемнадцать операторов. Они обслуживают двенадцать нефтяных кустов. Ребята дружные, молодые, безотказные. Не чураются черновой работы: сами красят, чистят промысловую арматуру. Когда пускали суперблок, несколько суток, буквально не разгибая спин, сами вели наладку оборудования.

В этом замечательном коллективе каждый старается больше знать, больше уметь и научить товарища. Поэтому и показатели в бригаде самые высокие по НГДУ: с начала года добыто более 50 тысяч тонн сверхплановой нефти. К 60-летнему юбилею образования СССР решили увеличить эту цифру еще на 10 тысяч тонн.

Е. ЛОГИНОВА.

Почин москвичей поддерживаем!

...Начало рабочего дня. В механическом цехе локомотивного депо дружно собрались участники митинга в поддержку патриотического начинания передовых предприятий столицы. Открыл его председатель профсоюзного комитета А. Б. Бельченко. Он предоставил слово начальнику депо В. Т. Блинову, который рассказал присутствующим о славной традиции советских людей трудовыми свершениями отмечать праздники своей Родины. Так, включившись в социалистическое соревнование в честь 60-летия СССР, локомотивные бригады провели на сэкономленном топливе уже 181 поезд, что позволило перечислить в фонд пятилетки 2700 рублей.

Член комсомольско-молодежной колонны машинист В. А. Нечаев, член КПСС слесарь заготовочного цеха Д. М. Туголуков и другие призвали товарищей ознаменовать 18 декабря рекордными показателями в работе.

Коллектив локомотивного депо Сургутского отделения железной дороги выйдет на субботник дружно, с высоким патриотическим настроем.

В. СКОРОБОГАЧ.

ЗАВОД РАСПРАВЛЯЕТ ПЛЕЧИ

Ровно год назад коллектив Сургутского газоперерабатывающего завода рапортовал о приеме первого миллиарда кубометров нефтяного газа. Какие же изменения произошли за это время на предприятии?

Прежде всего в ноябре 1981 года была принята и пущена в эксплуатацию вторая установка по компримированию и переработке газа, что позволило увеличить вдвое мощности завода. В апреле-мае нынешнего года освоен процесс низкотемпературного охлаждения газа, в результате чего начался выпуск жидкой продукции — нестабильного бензина, который откачивается на Южно-Балыкский товарный парк. Оттуда он отгружается не нефтехимические предприятия Урала и Поволжья. На заводе освоен выпуск пропана, применяемого в качестве хладоагента, и теперь не отпала нужда в его завозе со стороны.

Взяв уверенный старт с начала года, коллектив предприятия из месяца в месяц выполняет все возрастающую производственную программу.

Многое сделано на заводе по улучшению технико-экономических показателей, культуры производства и социально-бытовых условий его работников. В подтверждение этому можно привести несколько примеров.

Так, в ноябре прошлого года по инициативе группы инженеров была произведена небольшая по затратам, но значительная по своей экономической эффективности реконструкция двух импортных установок, что позволило освободить из работы три дожимных компрессора и уменьшить потребляемую мощность на 15 мегаватт. Усилиями инженеров энергетической службы был разработан проект реконструкции системы теплоносителя вспомогательных объектов завода. Применение раствора этиленгликоля (антифриза) взамен водяного пара в этой системе дает не только экономию тепла... но и предупреждает возможность размораживания трубопроводов и арматуры в любые, даже самые сильные морозы. К началу отопительного сезона нынешнего года введена в эксплуатацию новая теплосеть, обеспечено надежное снабжение жителей поселка отоплением, горячей и холодной водой.

Серьезные сдвиги имеются в повышении культуры производства. Более четырех с половиной гектаров заводской территории уже покрыто дерном.

Сейчас на предприятии все больший размах получает социалистическое соревнование под девизом «В одиннадцатой пятилетке превратить Сургутский ГПЗ в предприятие высокой культуры».

А. ЧУРАКАЕВ,
секретарь партийного бюро Сургутского ГПЗ.

СТАНЕТ СУРГУТ КРАШЕ

На заседании городского градостроительного совета с участием архитектурной общественности Сургута, строителей, заказчиков рассмотрены предложения по комплексному цветовому оформлению города. Такая работа и в таком широком масштабе делается в стране впервые.

Предложения выполнены под руководством сотрудника Московского научно-исследовательского института теории и истории архитектуры Андрея Владимировича Ефимова при участии сотрудников Сургутского филиала института ЛенЗНИИЭП.

Активное введение цвета в застройку города является одним из современных направлений в архитектуре и вызвано необходимостью с помощью цвета разнообразить жилую среду, которая формируется главным образом из типовых домов, выпускаемых поточно-индустриальным методом на домостроительных комбинатах.

На данном этапе выполненной работы определены принципиальные подходы к колористике города. Учитывая конкретные природно-климатические условия Сургута, преимущественную цветовую палитру города составят «теплые» цвета с использованием незначительного количества контрастирующих «холодных» тонов. Вместе с тем основным доминирующим цветом окраски города останется белый цвет.

Исходя из конкретной градостроительной ситуации, местоположения микрорайонов и отдаленных узлов в системе города, поданы предложения по их цветовому оформлению, вносящие разнообразие не только в отдельные здания, но и в группы домов и застройку целых улиц. Не меньше внимания уделено решению «интерьеров» дворовых пространств в группах домов.

Градостроительный совет дал высокую оценку выполненной работе и выразил благодарность авторам предложений.

А. АБОЛОНИН,
главный архитектор города.

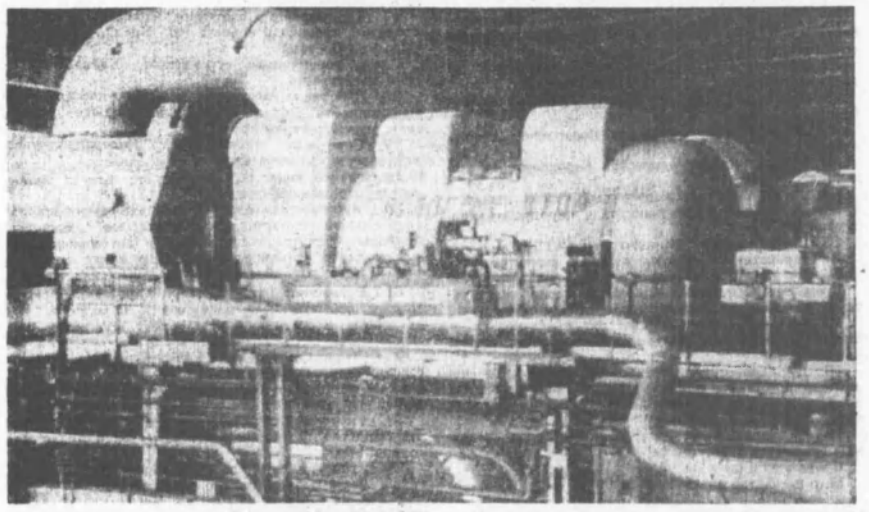

УДАРНАЯ СТРОЙКА ГОРОДА

Строительство первого в Сургуте плавательного бассейна ведет трест Сургутгазстрой.

Спортивное сооружение, которое поднимется на улице 30-летия Победы, объявлено комсомольской ударной стройкой города. На объекте организуются субботники, в которых принимают участие студенты и школьники. Генподрядное управление № 9 стремится закончить кладку здания, а оно в три этажа, к новому году. Правда, дело несколько осложняется тем, что объект не типовой и изготовление многих конструкций приходится заказывать индивидуально в комбинате промышленных предприятий.

В. МОСКОВСКИЙ.

10 октября на Сургутской ГРЭС-1 поставлен под нагрузку четырнадцатый энергоблок. Мощность станции достигла 2964 тысяч киловатт.

Четырнадцатый блок мощностью двести десять тысяч киловатт отличается от предыдущих тем, что оснащен теплофикационной турбиной, способной вырабатывать не только электрическую, но и тепловую энергию. Пройдет немного времени, и он начнет давать в городские квартиры дешевое тепло, в Сургуте закроют многочисленные котельные.

Подобных агрегатов — считанные единицы. Создатели новой машины для Сургутской ГРЭС решили проверить ряд технических решений. Потому и монтажникам пришлось проявить немало творчества.

Н. БАТАЛОВ.

На снимке: в турбинном цехе ГРЭС.

ХРОНИКА ИДЕОЛОГИЧЕСКОЙ РАБОТЫ

Первое заседание

Состоялось первое в этом учебном году заседание городского методического совета при горкоме КПСС по политической учебе трудящихся.

Заведующая Домом политического просвещения Н. П. Ганжола выступила с докладом «Задачи кабинетов политического просвещения города и партийных организаций на новый учебный год по мобилизации усилий слушателей на достойную встречу 60-летия СССР, на безусловное выполнение планов и социалистических обязательств 1982 года».

На этом заседании были обсуждены итоги первых занятий в политшколах города. С отчетами выступили заведующие кабинетами политпросвещения Г. Н. Ильина (ПГДУ Нижневартовскнефть Н. М. Шишкина, объединения Нижневартовскнефть Ы. Н. Горшенин, трест Самотлорструбопровод О. Строй Э. Н. Сипкина). Было отмечено, что занятия прошли на высоком уровне, в горячей, очень обстоятельной дискуссии использованы теоретические и методические средства агитации, правильно раскрыли сеть первого занятия.

Председатель методсовета И. Д. Стрелкова обратила внимание собравшихся на необходимость увеличения практической направленности учебы, чтобы в лекциях и беседах чаще звучали вопросы производственной и общественной жизни трудовых коллективов.

На этом же заседании утверждены планы работы методического совета на новый учебный год и руководители методических секций. Вскоре будет работать секция по обществ.-политической практике слушателей.

В. ДМИТРИЕВА.

На контроле правления

В объединении Нижневартовскнефть проводилась работу четыре школы молодого лектора второго года обучения.

Президиум правления общества «Знание» первичной организации объединения провел семинар для руководителей школ. Обсуждены недостатки года минувшего, намечена программа занятий, даны рекомендации по ведению документации...

Президиум правления решил держать под постоянным контролем деятельность школ молодого лектора.

Н. КОНОПЛЕВА.

КС-2: два из трех

Был на этой компрессорной станции в начале этого года. Шел завершающий этап пусконаладки. Теперь на белом снегу в лучах неяркого солнца матовыми отбойниками светятся высоков здание компрессорного цеха, другие служб. Все это в комплексе — небольшое предприятие управления по внутрипромысловому сбору и компримированию газа (УВСиКГ).

Ю. Ш. Ибрагимов, начальник станции, 22 года проработавший в нефтянике говорит:

— 7 июля мы сделали пробный пуск, а 24 августа запустили компрессоры на постоянный режим. Кадры подбирали с наших заводов, обучали в ходе монтажа. Старшие машинисты, машинисты и техники Анатолий Дьяченко, Юрий Сидоров, Валерий Шишкунов, Игорь Гларуж, Геннадий Князев стали костяком коллектива. Они быстро научили отслуживших в армии Андрея Аненкова, Камиля Насырова, Айрата Нигматуллина управлять машинами, теперь учат ребят из местного техучилища. Наш коллектив — своеобразная кузница кадров — мы уже сейчас помогаем другим ставить новые КС, готовить специалистов. Что не касается работы самой станции, то здесь немало трудностей...

Мы входим в чистый, гудящий машинный зал. В работе два компрессора. Они высоким давлением подают в нефтяные пласты десятки тысяч кубометров газа в час. С пуском третьего подача газа увеличится еще на 96 тысяч кубометров, но он молчит. Для него не готовы скважины. Вот так нефтяники объединения встретили компрессорный газлифт. Плохо его встречают и энергетики: подают нередко вместо десяти киловольт восемь-девять. Срабатывает защита. Вынужденная остановка агрегатов, сложность нового запуска.

Плохую услугу оказали станции Тюменский трест Сибкомплектмонтаж и его Нижневартовская передвижная монтажная (!) механизированная колонна № 4. На некоторых блок-боксах нет местного освещения (со спичками что ли осматривать ночью приборы?), не сделан пандус, главное, с низа не установлены медали по двум отечественным котельным.

Сейчас на станции работает финская котельная. Но это временный вариант. Он уже при больших морозах дает сбои. Ремонтники обещают заменить фасад, а главное — установить котельную. Когда? Неизвестно.

Этот снимок помещен на обложке американского журнала «Ю. С. Ньюс энд Уорлд рипорт». Надпись гласит: «Западня нищеты. Выхода нет?» Появление в американской печати пространных статей и исследований по проблеме падения жизненного уровня населения и обнищания рабочих масс имеет под собой весьма причины. Курс администрации Рейгана на резкое сокращение ассигнований на социально-экономические программы наносит тяжелый удар по материальному положению беднейших слоев населения, для тысяч американцев «рай-номина» обернулась нищей работы.

(Фоторепортаж ТАСС)

✦ ЗА МИЛЛИОН ТОНН ТЮМЕНСКОЙ НЕФТИ В СУТКИ!

КОМПРЕССОРНЫЕ СТАНЦИИ: В РАБОТЕ И МОНТАЖЕ

В этом году долгожданный компрессорный газлифт с вводом в строй станций (КС) № 2 и № 4 в 10. 20 начал сдержать добычу нефти (КС-6 и КС-9 находятся на довод ке). И в этом же году планировалось

дать жизнь новым, строящимся компрессорным станциям на Самотлоре. Но так ли работают, как намечалось, действующая и так ли форсируется строительство новых, как расписано в графиках в договорах?

КС-3: подводит заказчик

Нерасторопность, а в нередких случаях некомпетентность некоторых работников управления внутрипромыслового сбора и компримирования газа в работе со смежниками-строителями, монтажниками нередко становится тормозом. Посмотрим лишь одну связь. Нижневартовское монтажное управление Сибэлектромонтажа — управление внутрипромыслового сбора и компримирования газа.

Весной, летом, осенью электромонтажники звонили, писали в редакцию: нет фронта работ, срываем план обязательства. Надо отметить: это одна из организаций субподрядчиков, которая до сего дня испытывает сомнения факела, и главное с низа не установлены медали по двум отечественным котельным.

На КС-3 едем с заместителем начальника управления Сиб электромонтажа Г. П. Гарькушей. Григорий Павлович рассказывает:

— Не чувствуем заинтересованности заказчика в нормальном строительстве объекта. Работаешь с одним куратором, изменения дает другой, сделанное принимает третий. Одна нервотрепка. Никто не может дать полной информации, когда, кем будет поставлено оборудование, кто конкретный виновник срыва сроков. И телефонограмму, и письмо начальнику УВСиКГ товарищу Отту писали по отставанию на КС-3, месяц доходит — ни ответа, ни привета. Создается впечатление, что управлению этот газлифт обуза, так почему мы должны страдать?

Действительно, почему? Слово одному из лучших бригадиров управления Сибэлектромонтажа М. И. Данилейко:

— Обязательства свои по третьей компрессорной станции мы не выполнили. Графики электромонтажных работ сорваны управлением внутрипромыслового сбора и компримирования газа и отсдвинуты на полтора два месяца. На закрытом распределительном пункте (ЗРУ) нет шести единиц оборудования — щитов и шести километров кабеля. Два месяца ждем 365 болтов для монтажа оснований, нет полного комплекта гибких тоководов. Есть ошибки в проекте по кабельным каналам к компрессорам и связи-переходам на ЗРУ. Все эти вопросы решаются заказчиком плохо. Мне вришлось отправить отсюда полбригады на другие объекты. А здесь — «вырывания» частями на освещении, эстакадах. Разве это работа, и разве так должны трудиться все мы на первой отечественной газлифтной компрессорной станции?

Трудно бригадиру. Для монтажа более тридцати километров кабеля по наружным эстакадам нужен не один месяц, да другие сети и оборудование. Если к этому присовокупить возможные поставки компрессоров на фундаментах — нет труб для обвязки (поставка того же заказчика), то сдача в эксплуатацию КС-3 отодвигается к неопределенному времени будущего года.

КС-5: подвел генподрядчик

Тут получается другая картина: если в основном электрическое оборудование есть, то строительной готовности для больших его части нет. Генподрядное управление № 31 Самотлорнефтеремонтстроя (как говорится, повезло на голодный пай) бригаду электромонтажников П. Ф. Иванченко, которая трудится на подряде. По импортной части станции не сделана свайная эстакада от ЗРУ до компрессорного цеха и от него до Колодезной установки. Километры кабеля укладывать вилами. В компрессорном цехе тоже остановка — не в полном объеме смонтированы металлоконструкции, а на них должен крепиться кабель.

Еще хуже с фронтом работ на отечественной части станции. Только начали бить сваи от главной подстанции до ЗРУ. Нет эстакад к административному корпусу, модульной, блоку регенерации, промежуточным мачтам. А ведь ни один из этих подобъектов без электроэнергии не обретет жизнь. Когда?

— Теперь, когда генподрядчик сорвал все сроки предоставления нам фронтов, — говорит мастер В. М. Костюченя, — о каком подряде для бригады электромонтажников и к о г о может идти речь? И первая очередь пятой компрессорной станции, которая планировалась запуститься в этом году, дай бог, как бы не была провалена в будущем! Генподрядчика мы не чувствуем. Штабы проводятся редко. Да и толку от них мало: переписываются вопросы названия и все...

Н. ДМИТРИЕВ.

КОММЕНТАРИЙ РЕДАКЦИИ:

Давно ясно: компрессорный газлифт — это действительная нефть. Однако состояние дел на действующей и строящихся КС свидетельствует о том, что службы заказчика работают плохо и безответственно. Нет высокой ответственности за порученное и у Самотлорнефтеремонтстроя. И у монтажно-отстающего нефтяника и строящегося компрессору. Мы вправе спросить с руководителей упомянутых организаций: когда, какими вехами будет навешен порядок на действующей и строящихся станциях.

Считаем также необходимым напомнить и партийным организациям нефтегазодобывающих управлений, УВСиКГ, Самотлорнефтеремонтстроя, чтобы они дали принципиальную партийную оценку положению дел на компрессорных станциях и людям, отвечающим за порученный участок работы.

«Поднятой целине» — полвека

Исполнилось полвека как читательский мир узнал героев «Поднятой целины» — грандиозной эпопеи социалистического преобразования деревни. Этому событию была посвящена научно-теоретическая конференция, состоявшаяся в Ростове. В ней приняли участие литераторы, ученые, деятели культуры, партийные, советские, профсоюзные и комсомольские работники, труженики села, рабочие ростовских предприятий.

Секретари правления Союза писателей СССР Ю. Н. Верченко и П. Л. Проскурин, Смоленск чаханизатор дважды Герой Социалистического Труда А. В. Гиталов и другие авторы отмечали, что «Поднятая целина» — самое значительное произведение о глубинных изменениях, происшедших за годы Советской власти в деревне. Сила шолоховской книги в правдивости классовых, партийных позиций непримиримой борьбы страстей, сопряженных с колхозным строительством, во вдохновенном пафосе и героике... [illegible] великое коммунистическое рабочего класса, [illegible] выдающуюся роль в создании [illegible].

(ТАСС)



ПРИЗЫВЫ ЦК КПСС

к 65-й годовщине Великой Октябрьской социалистической революции

47. Народные контролеры! Усиливайте контроль на производстве, в сферах, связанных с повседневными нуждами людей!

Энергично боритесь за укрепление дисциплины, экономию и бережливость!

48. Работники идеологического фронта! Убежденно, страстно несите идеи партии в массы!

Коммунистическую идейность, активную жизненную позицию — каждому советскому человеку!

49. Деятели литературы и искусства, работники культуры! Создавайте произведения, достойные нашей великой Родины!

Высоко несите знамя идейности, партийности и народности советского искусства!

50. Работники народного образования! Повышайте качество обучения, политического, трудового и нравственного воспитания подрастающего поколения!

51. Работники вузов и техникумов! Готовьте идейно закаленных, высококвалифицированных специалистов!

Развивайте науку, укрепляйте связь с производством!

52. Работники здравоохранения! Проявляйте повседневную заботу о здоровье советских людей! Всемерно улучшайте медицинское обслуживание!

53. Выше массовость физкультурного движения! Физкультурники и спортсмены! Приумножайте славу советского спорта!

54. Славные ветераны! Наставники молодежи! Воспитывайте молодое поколение на революционных, боевых и трудовых традициях Коммунистической партии и советского народа!

55. Юноши и девушки! Настойчиво овладевайте знаниями, культурой, профессиональным мастерством!

Будьте сознательными борцами за дело Ленина, за коммунизм!

56. Да здравствует миролюбивая ленинская внешняя политика Советского Союза!

Воплотим в жизнь советскую Программу мира на 80-е годы!

57. Братский привет коммунистическим и рабочим партиям!

Честь и слава коммунистам — мужественным борцам за народное дело!

58. Пусть крепнет единство и сплоченность коммунистов всего мира!

Да здравствует пролетарский интернационализм — испытанное и могучее оружие международного рабочего класса!

59. Пролетарии всех стран, соединяйтесь!

60. Пусть крепнет неодолимый союз мирового социализма, международного пролетариата и национально-освободительного движения!

61. Братский привет народам социалистических стран!

Да здравствует единство, сотрудничество и сплоченность стран социалистического содружества, их непоколебимая решимость укреплять и защищать завоевания социализма!

62. Братский привет героическому кубинскому народу, решительно противостоящему проискам американского империализма!

63. Братский привет героическому вьетнамскому народу!

64. Братский привет мужественному лаосскому народу!

65. Братский привет мужественному кампучийскому народу!

66. Братский привет афганскому народу, стойко защищающему завоевания апрельской революции!

67. Братский привет народу Эфиопии, избравшему путь социалистических преобразований!

68. Братский привет народам Анголы, Мозамбика и других стран Африки, избравшим путь социалистического развития!

69. Братский привет рабочему классу капиталистических стран!

Слава борцам против эксплуатации и гнета монополий, за права трудящихся, за мир, демократию!

70. Братский привет народам, освободившимся от колониального ига, борцам за упрочение национальной независимости и социальный прогресс!

71. Горячий привет народам Африки, борющимся против империализма и расизма, за свободу и независимость!

72. Горячий привет народам Латинской Америки, борющимся против империализма и реакции, за демократическое развитие своих стран!

73. Горячий привет героическому народу Никарагуа, мужественно борющемуся за упрочение завоеваний народно-демократической революции, против империализма и реакции!

74. Горячий привет патриотам Сальвадора, ведущим самоотверженную борьбу против кровавого террора реакции и империалистического вмешательства, за демократию и социальный прогресс!

75. Братский привет трудящимся, всем демократам Чили, ведущим самоотверженную борьбу против фашистской хунты!

76. Братский привет томящимся за фашистских застенках борцам за свободу, демократию и социализм!

Свободу узникам империализма и реакции!

77. Народы арабских стран! Сплачивайте свои ряды в борьбе против израильской агрессии и диктата империализма!

Пусть крепнет советско-арабская дружба!

78. Народы мира! Требуйте прекращения агрессивных действий Израиля против арабских народов! Позор израильским агрессорам и их покровителям!

Правое дело палестинского народа восторжествует!

Ближнему Востоку — прочный и справедливый мир!

79. Народы европейских стран! Решительно выступайте против размещения в Западной Европе нового американского ракетно-ядерного оружия!

Европе — мир, безопасность и сотрудничество!

80. Народы азиатских стран! Боритесь против империализма и неоколониализма, за мир и безопасность!

Пусть Азия станет континентом доверия и сотрудничества!

81. Горячий привет великому индийскому народу!

Пусть развивается и крепнет дружба и сотрудничество между Советским Союзом и Индией!

82. Народы мира! Будьте бдительны! Давайте решительный отпор агрессивным проискам империализма, милитаризма и реваншизма!

Обуздаем гонку вооружений, отстоим и углубим разрядку, устраним угрозу войны!

83. Сторонники мира! Умножайте свои усилия в священной борьбе за самое великое право — право на жизнь!

Требуйте запрещения ядерного, нейтронного и химического оружия!

«Нет» — ядерной войне!

Миру — мир!

84. Да здравствует наша великая Родина — Союз Советских Социалистических Республик!

85. Под знаменем Ленина, под руководством Коммунистической партии — вперед, к победе коммунизма!

Центральный Комитет Коммунистической партии Советского Союза.

Зам. редактора Н. Д. РОМАНОВ

РАСПИСАНИЕ

ДВИЖЕНИЯ САМОЛЕТОВ АЭРОПОРТА «НИЖНЕВАРТОВСК» НА ПЕРИОД С 1 ОКТЯБРЯ ПО 31 ДЕКАБРЯ 1982 г. (время московское)

№ рейса	Тип самолета	Аэропорт назначения	Время вылета	Частота движения	Аэропорт посадки	№ рейса	Из аэропорта			
256	ТУ-154	Москва (ДМД)	18-10	3, 5, 7	—	255	Москва (ДМД)	23-25	02-35	50
258	ТУ-154	Москва (ДМД)	05-25	Ежедневно по 14.10	—	257	Москва (ДМД)	10-35	13-45	50
258	ТУ-154	Москва	10-50	Ежедн. с 15.10.82	—	257	Москва	16-05	19-15	
5428	ТУ-134	Куйбышев	05-20	1, 2, 3, 4, 5, 6	—	5427	Куйбышев	01-45	04-25	38
36107	ТУ-154	Киев	15-40	6	—	36108	Киев	10-10	14-20	64
4398	АН-24	Кустанай	15-35	3, 5, 7	Тюмень, КГИ	4397	Кустанай	09-25	14-55	29
Щ-208	АН-24	Курган	14-20	2, 4, 6, 7	Тюмень	Щ-207	Курган	09-35	13-30	24
7864	ТУ-134	Минск	15-05	2, 4, 6, 7	Пермь, Горький	7863	Минск	06-30	14-00	62
6348	ТУ-134	Мин. Воды	06-00	2, 4	Наб. Челны	6347	Мин. Воды	22-25	04-15	60
3-2014	АН-24	Новосибирск	00-30	Ежедневно	—	3-2013	Новосибирск	18-00	20-35	22
3-2042	АН-24	Новосибирск	11-55	Ежедневно	Колпашево	3-2041	Новосибирск	06-20	10-05	22
3-2044	АН-24	Новосибирск	11-55	2, 4, 6		3-2043	Новосибирск	05-20	07-55	
3-6014	АН-24	Новокузнецк	10-55	2, 4, 6	Колпашево	3-6013	Новокузнецк	04-00	07-45	26
3-6020	АН-24	Новокузнецк	10-05	1, 5	Томск	3-6019	Новокузнецк	05-10	09-10	26
3-3010	АН-24	Омск	12-05	Ежедневно	—	3-3009	Омск	09-25	11-15	19
3-2043	АН-24	Нефтеюганск	08-30	Ежедневно	—	3-2044	Нефтеюганск	10-30	11-20	
3227	ТУ-134	Сочи	07-45	1, 2, 3, 4, 6 с 11.10 ежедневно	Тюмень, КБШ	3228	Сочи	17-10	00-25	64
2974	ТУ-134	Свердловск	09-30	1, 3, 6, 7 по 30.11	—	2973	Свердловск	12-30	14-15	25
3-6013	АН-24	Сургут	08-15	2, 4, 6	—	3-6014	Сургут	09-50	11-00	7
3-2013	АН-24	Сургут	21-10	Ежедневно	—	3-2014	Сургут	23-05	23-50	
3166	ТУ-154	Тюмень	03-20	1, 4, 6		3165	Тюмень	15-35	16-55	30
3168	ТУ-154	Тюмень	15-10	Ежедневно по 14.10	—	3167	Тюмень	02-50	04-10	
3168	ТУ-154	Тюмень	20-45	Ежедневно с 15.10	—	3167	Тюмень	08-15	09-35	
Т 60	ТУ-134	Тюмень	01-10	2, 3, 4, 5, 7 с 11.10 ежедневно		Т-59	Тюмень	05-30	06-55	20
5776	ТУ-134	Уфа	12-45	Ежедневно	—	5775	Уфа	09-35	11-50	
3233	ТУ-134	Челябинск	15-05	1, 3, 6, 7 по 30.11	—	3234	Челябинск	06-40	08-40	28
3233	ТУ-134	Челябинск	15-05	1, 3, 5, 7 с 01.12	—			06-40	08-40	
Т-260	ЯК-40	Х-Мансийск	17-40	1, 3, 5		Т-259	Х-Мансийск	16-00	17-00	14

ПРИМЕЧАНИЕ: Обозначение дней недели: 1 — понедельник, 2 — вторник, 3 — среда, 4 — четверг, 5 — пятница, 6 — суббота, 7 — воскресенье. Пассажир имеет право провезти бесплатно багаж 20 кг на самолетах ТУ-154, ТУ-134, АН-24, ЯК-40. Продажа авиабилетов производится в течение 15 дней до вылета самолета по расписанию. Билеты можно приобрести в кассах городского агентства по ул. Нефтяников, 68, ул. Строительной, 6 и в Мегионе.

За справками обращаться по телефонам: 2-02-4, 7-13-37.

Расписание рекламное, возможны изменения.

Наш адрес: 626440, г. Нижневартовск, ул. Менделеева, 11 (1-й микрорайон).

ТЕЛЕФОНЫ РЕДАКЦИИ: редактор — 2-21-63, заместитель редактора и промышленный отдел — 7-29-82, 2-32-06; ответственный секретарь — 7-88-50; отдел партийной жизни — 7-29-87, 2-30-56; отдел информации — 7-23-40, 2-31-96, 6-15-27; отдел писем — 2-33-46; отдел иллюстраций и фотолаборатория — 2-30-56. ТЕЛЕФОНЫ ТИПОГРАФИИ: директор — 2-24-73, 7-27-19; через «Строитель» — 6-19-12; бухгалтерия — 2-32-07.

Нижневартовская типография управления издательств, полиграфии и книжной торговли о[бъединения] «Сев[ерное] Прикам[ье]». Заказ 11[2], объем 1 п. л., тир. 27000

ПРОЛЕТАРИИ ВСЕХ СТРАН, СОЕДИНЯЙТЕСЬ!

ЛЕНИНСКОЕ ЗНАМЯ

ОРГАН НИЖНЕВАРТОВСКОГО ГОРКОМА КПСС, ГОРОДСКОГО И РАЙОННОГО СОВЕТОВ НАРОДНЫХ ДЕПУТАТОВ ТЮМЕНСКОЙ ОБЛАСТИ

Издается с 4 сентября 1941 года ▲ № 206 (5446) ▲ ЧЕТВЕРГ, 21 октября 1982 года ▲ Газета выходит ежедневно, кроме воскресенья и понедельника ▲ Цена 2 коп.

Совершенствовать структуру парторганизаций

Одним из важнейших условий боеспособности первичных парторганизаций является четкое построение внутрипартийных звеньев, умелая расстановка партийных сил на разных участках производства. Работа эта требует учета всех особенностей предприятий и организаций. Только при таком подходе можно достигнуть того, чтобы структура каждой партийной организации наиболее полно отвечала потребностям производства и коммунистического воспитания людей в процессе труда, способствовала эффективности всей партийной работы.

В составе городской партийной организации действует 160 первичных организаций, объединяющих почти тринадцать тысяч коммунистов и кандидатов в члены КПСС, 444 цеховые организации, 434 партгруппы.

Опыт показывает, что цеховые парторганизации работают наиболее успешно и целенаправленно, если они объединяют коммунистов одного подразделения. Когда их несколько — возникают немалые затруднения. Парторганизация в значительной мере теряет мобильность. Трудно бывает и выработать конкретное, детализированное решение.

Так, в составе цеховой с правами первичной парторганизации НГДУ Нижневартовскнефть были парторганизации базы производственного обслуживания и центральной инженерно-технологической службы. В состав первой входили цеха, обеспечивающие ремонт и прокат оборудования, автоматики... Во вторую — семь цехов добычи нефти и газа. Во всех их были созданы партгруппы. По такой структуре получилось, что главные звенья в своих коллективах не имеют настоящего партийного влияния. Было принято решение в цехах создать парторганизации с правами первичных. По мнению коммунистов, структура пересмотрена правильно, значительно расширились права этих партийных звеньев, усилилось их влияние на все стороны жизни коллективов, повысилась ответственность, укрепилась дисциплина.

По-разному можно подходить к созданию партийных организаций в отделах и ряде других производственных служб, многие коммунисты которых практически повседневно и непосредственно заняты в цехах. Решать следует на местах: раскреплять коммунистов по цехам, где они фактически трудятся, или создавать самостоятельную организацию.

При создании партийных групп важно учитывать местную специфику. Они могут существовать по бригадам, участкам, сменам. Все зависит от того, где они принесут большую пользу, лучше проявят такие качества, как мобильность, оперативность, непосредственное и повседневное влияние на воспитание людей, совершенствование производства.

Иногда образуются и временные партийные группы. Они создаются на определенный срок, связанный с выполнением специального задания, пуском и наладкой строящихся объектов... Парткомы объединения Сибнефтегазпереработка, треста Мегионгазстрой вместе с субподрядными организациями часто создают их при строительстве газоперерабатывающих заводов, компрессорных станций.

В строительстве газлифтных компрессорных станций принимает участие много организаций. Для координации всей их работы также создана временная партийная группа. Задачи она решает большие, благодаря чему повысилась ответственность и активность коммунистов. Реже стали случаи неоперативности обеспечения материалами и оборудованием, снизились потери рабочего времени, повысилась производительность труда работающих.

Структура первичных партийных организаций не есть что-то застывшее, раз навсегда установленное — она один из рычагов повышения их сплоченности, боеспособности наилучшей расстановки партийных сил в целях усиления влияния коммунистов на коллективы трудящихся, на производство. И постоянно совершенствовать ее — задача партийных организаций.

60-ЛЕТИЮ СССР — УДАРНЫХ НЕДЕЛЬ!

Граждане Советского Союза!

Встретим славный юбилей новыми успехами в труде, учебе, творчестве!

(Из Призывов ЦК КПСС)



◆ *ФОТОИНФОРМАЦИЯ*



БРИГАДА коммунистического труда слесарей электросварщиков коммуниста Валентина Ивановича Шарамова, является лидером в социалистическом соревновании по ремонтно-строительному управлению Нижневартовскнефти.

В эти дни ребята по-ударному трудятся на монтаже нефтепровода на Самотлоре, норма выработки в бригаде составляет 103,9 процента.

На снимках: члены бригады Ф. И. Хамадияров, бригадир В. И. Шарамов, В. Семенков, В. Зиночкин, А. Урванцев, В. Остапенко; идет монтаж нефтепровода.

Фото И. КИСЕЛЮКА, неинт. корр.

НАЗВАНЫ ЛИДЕРАМИ

Бригада мастера В. А. Горбунова из Покачевского бурового управления рапортовала о выполнении годового задания.

В успехе коллектива труд вахт бурильщиков В. Н. Кондурова и С. В. Кулиша. Они набурили более чем по 11 тысяч метров.

План двух лет пятилетки бригада М. С. Широкова из этого управления выполнила в августе, а сейчас на ее счету 16 тысяч метров скважин, построенных по календарю третьего года одиннадцатой пятилетки. Правильная организация работы в бригаде, опыт ее ветеранов С. С. Роля, В. А. Козловского, В. М. Домрачева, С. Е. Корнеева, применение современной технологии производства позволили коллективу досрочно выполнить годовой план. Проходчики недр при плане 18 закончили бурением 22 скважины Покачевского месторождения, пробурив 45 тысяч метров горных пород.

До конца года дополнительно к заданию они намереваются построить еще десять тысяч метров нефтяных стволов. Лучшими в бригаде считаются вахты бурильщиков В. М. Домрачева, С. Е. Корнеева.

З. ГРЕБЕНЮК, инженер отдела труда.

Затраты снижены

Бригада старшего прораба В. А. Пьянкова из первого Нижневартовского вышкомонтажного управления выполнила производственную программу двух лет пятилетки.

Она построила на Самотлоре двадцать пять буровых, из них девяносто пять процентов с ускорением.

Благодаря широкому социалистическому соревнованию, высокому профессиональному мастерству, совмещению специальностей, коллектив сумел снизить производственные затраты. Так, монтаж каждой буровой обошелся заказчику почти на 29 тысяч рублей дешевле сметной стоимости.

До конца года бригада В. А. Пьянкова обязалась построить еще две-три буровых.

М. ЕГИЯН, инженер отдела труда.

Конференция молодых специалистов

Состоялась первая научно-техническая конференция молодых специалистов Всесоюзного промышленного объединения «Нефтегазпереработка», которая проходила на базе производственного объединения Сызранского нефтеперерабатывающего завода. На конференции присутствовали представители всех 61 предприятия, входящих в объединение. Среди них — 85 молодых специалистов. Всего же в объединении работают 1070 таких людей.

Деятельно функционирует такой орган и в Сибнефтегазпереработке города Нижневартовска, подчеркнул в своем докладе начальник производственного объединения Сызранского нефтеперерабатывающего завода Н. П. Волков. На предприятии объединения создана все условия для становления будущего квалифицированного инженерно-технического работника. А чтобы выпускники вузов сейчас стали квалифицированными специалистами, руководителями предприятий, цехов: В. К. Ревалов и С. С. Потапов — главные инженеры Локосовского и Белозерного ГПЗ, В. А. Жарков — начальник производства № 14 по закачке газа высокого давления в пласт и многие другие.

Много интересного о работе молодых специалистов рассказали в своих выступлениях: директор Нижневартовского ГПЗ М. Т. Каюмов, заместитель главного инженера ВНИПИнефтепереработки Г. А. Азбель, главный инженер Укрнефтегазпереработки М. Е. Кавка.

Молодые специалисты начальник сектора технолога С. Н. Тушенко, начальник установки переработки газа Г. А. Курник и другие подписались под этом творческой работы на газоперерабатывающих заводах.

Участники конференции приняли обращение к молодым специалистам ВПО Союзнефтегазпереработка и единогласно избрали центральный совет молодых специалистов.

В дни работы конференции для молодых специалистов были организованы экскурсии на Нижневартовский и Белозерный ГПЗ, компрессорную станцию № 14 по закачке газа высокого давления в пласт, Самотлор, спортивные мероприятия, вечер встречи с ветеранами и передовиками производства «Юбилейная». С. ФИЛЬ.

ПРОВЕРЯЕМ ВЫПОЛНЕНИЕ ОБЯЗАТЕЛЬСТВ

ЧТО НОВОГО, «РАБОЧАЯ ЭСТАФЕТА»?

Совет бригадиров, участвующих в строительстве компрессорной станции № 3 (КС-3), обсудил ход работы на объекте и принял обязательство выполнить «Рабочую эстафету» по достойной встрече 65-годовщины Великого Октября.

В честь приближающейся годовщины Октябрьской революции бригада П. П. Неждановой приняла на себя напряженные обязательства. Чтобы трудовое слово не разошлось с делом, такой участок «Рабочей эстафеты», как завод строительных материалов, должен более четко выполнять свои договорные обязательства. Для этого надо, чтобы четыре-пять автомобилей каждый день бесперебойно доставляли бетон на строительство объектов КС-3.

Хорошо работает на сооружении газлифтной компрессорной станции № 3 бригада И. К. Дорогана (Запсибнефтехиммонтаж) и ж). Она решила к 7 ноября закончить монтаж имеющегося в наличии оборудования и металлоконструкций технологических эстакад. Монтажники могли бы и стремятся работать производительней, но их темпы в значительной мере сдерживает отсутствие оборудования (поставка вылетела) и отсутствие труб (поставка Мегионагазстрой).

Бригада М. Н. Даниленко (Нижневартовское управление Сибэлектромонтаж и ж) обязалась к 65-й годовщине Октября смонтировать кабельную эстакаду к компрессорному цеху и осветить его, закончить монтаж оборудования в здании распредустройства. Но и электрикам сдерживает отсутствие кабельной продукции и оборудования, которое надо смонтировать в здании распредустройства.

Очень важную работу, связанную с подачей тепла в цеха КС-3, выполняет бригада А. Ф. Шувалова (КМАУ-5). Для своевременного выполнения целевого задания этот коллектив надо подкрепить автокраном и двумя сварочными постами, а также заключить договор с поставщиком необходимыми материалами.

Бригада В. И. Белякова (СУ-50) осталась зимовать на площадке четыре тысячи кубометров песка и к 7 ноября полностью сделать отсыпку территории первой очереди станции.

На заседании совета бригадиров поднимались вопросы, связанные с неудовлетворительным ходом монтажа аппаратного двора. Эту работу монтажники ПМК-4 должны были завершить еще минувшего сентября. Таким образом, отставание составило 35 дней.

Участники заседания совета бригадиров от имени возглавляемых ими трудовых коллективов высказали уверенность в том, что для выполнения новых социалистических обязательств будут приведены в действие все резервы.

И. РЕЗНИК,
руководитель рабкоровского поста на строительстве КС-3.

Фотоинформация ТАСС



В ближайшие годы предстоит построить и ввести в действие пять крупнейших магистральных газопроводов Западная Сибирь — Центр, а также экспортный газопровод Уренгой — Помары — Ужгород.

Его протяженность равна 4451 километру. Он проходит по территории 21 области и автономных республик РСФСР и Украины, пересекает зоны вечной мерзлоты, болота, горные хребты, 26 больших рек. Управление газопроводом предполагается сделать полностью автоматизированным.

На снимке: на трассе строительства газопровода Уренгой — Помары — Ужгород (Пермский участок).



Свыше 3500 передовых рабочих Московского автомобильного завода имени И. А. Лихачева решили выполнить задание двух с половиной лет пятилетки к 80-летию образования СССР.

Свой вклад в решение Продовольственной программы СССР должны внести и досрочный и сверхплановый поставки сельскому хозяйству грузовых автомобилей и запасных частей к ним.

На снимке: идет сборка автомобилей «ЗИЛ-130».

(Фотохроника ТАСС).

СОВЕРШЕНСТВОВАТЬ ХОЗЯЙСТВЕННЫЙ МЕХАНИЗМ

ПРОСТАИВАЮТ ЛЕСОВОЗЫ

В нашей стране многое делается для того, чтобы труд советского человека стал более производительным, содержательным и интересным. Каждому понятно, что человек трудится лучше, охотнее там, где он ощущает постоянную заботу об улучшении условий его труда.

Участок лесовозов управления механизированных работ № 2 треста Нижневартовскнефтеспецстрой создан в феврале 1981 года по инициативе треста.

С первых же дней участок взял хорошей темп во всем: технико-экономических показателям, и 1981 год завершил удачно. Годовой план выполнил на 135 процентов и тем самым оправдал надежду треста на ускоренное обеспечение лесом строителей лежневых и кустовых оснований.

Но иная обстановка складывается в начале 1982 года. Нежданно-негаданно как для треста, так и для управления поступает распоряжение вышестоящей организации о том, что нужно срочно, на зимнюю кампанию, передать весь подвижной состав участка в аренду Мегионскому и Нижневартовскому управлениям технологического специализированных строительных управлений (ССУ) и других. Несмотря на то, что все они работают в системе одного треста, возникает трудности.

На последние месяцы весенней путины управления механизированных работ, жильем, питанием, проектом работ, автомеханиками, сварщиками и ремонтом механического мастерских.

Однако лесопромхозы к своим обязательствам отнеслись недобросовестно. Низкая организация труда водителей, перебои в снабжении горючесмазочными материалами и запчастями, отсутствие ремонтно-механических мастерских в целом привело к большим потерям: был сорван намечен-ный план по доставке леса на кустовые объекты, десятки высококвалифицированных водителей, уволились из-за низких заработков, много автомашин вышло из строя. Словом, УМР-2 был нанесен ощутимый ущерб, и моральный, и материальный. Хочется надеяться, что объединение Нижневартовскнефтегаз проанализирует такой «опыт работы с лесовозами УМР-2.

Есть еще у нас и внутрихозяйственная недоработка. Участок свою технику выделяет согласно заявкам участков строителей первого, второго, Мегионского Варьеганского, Хохряковского специализированных строительных управлений (ССУ) и других. Несмотря на то, что все они работают в системе одного треста, возникают трудности.

Для того чтобы выйти из этого прорыва в работе лесовозов, необходимо разбросанные по строительным организациям — МССК, ХССУ, ВССУ погрузочно - разгрузочные механизмы объединить вместе с подвижным составом в одно целое и создать при тресте специализированный хозрасчетный участок со своими штатными работниками, соответствующей ремонтной базой.

Но решение этих неотложных организационных вопросов зависит не только от желания одних строителей как же второго управления механизированных работ. Они ждут оперативного вмешательства и решающего голоса треста Нижневартовскнефтеспецстрой и объединения Нижневартовскнефтегаз. Если этот вопрос не будет решен в ближайшие время, то систематическое недопоставки леса на нужные объекты ставят привычными, по-прежнему будут простаивать лесовозы.

М. СУЛЕЙМАНОВ,
начальник участка УМР-2.

ЗДЕСЬ РОЖДАЕТСЯ ВДОХНОВЕНИЕ

ПО ЗАЛАМ ДЕТСКОЙ ШКОЛЫ ИСКУССТВ

ДЕТСКАЯ школа искусств. Хореографическое отделение. Большой светлый зал с зеркальными стенами. Звучит музыка. У станка маленькие девочки. Командует ими (именно командует, иначе не скажешь) замечательный преподаватель классического танца Рамзия Рамазановна Салихова. И команды звучат на французском языке, как в настоящем балетном училище.

Девочки прекрасно понимают эту профессиональную терминологию. Это идет урок — освоение азбуки классического танца. Вальс Глинки сменяет «Романс» Балакирева. Пока еще идет тренаж у станка, но майки девочек уже мокрые от пота. да, каноны хореографии жестки. Требования Рамзии Рамазановны — тоже. В балете иначе нельзя. Развить выворотность ног, танцевальный шаг, выработать правильную постановку корпуса, гибкость, легкий, высокий прыжок — все это достигается только волей, терпением и трудолюбием, тренировкой и тренировкой.

Тренаж окончен. Девочки отрабатывают элементы танцев. Обычными рабочий день. Обыкновенные девочки — Оксана Потехина, Лена Огрызко, Светлана Приходько, Анжела Немцова и многие другие... А на праздничной сцене воспитанницы хореографического отделения своим искусством затмевают, пожалуй, учащихся всех отделений. И лучше поэта о них не скажешь.

«Здесь с вихрем сложи пируэты,
И от страстей
спасенья нет.
И воспряют здесь...
Все это
Без высочество Балет!
...А в студии
безвестной где-то
Затихли девочки на миг
И, может, среди них
— Одетта.
Какой еще не видел мир!»

СОВСЕМ другой мир царит на художественном отделении. Здесь классы иногда похожи на сказочное царство. И надо видеть лица ребят, которые с любовью отрабатывают элементы «Бабы-Яги» или «Лешего». Юных художников можно встретить в фойе или в коридоре у окна, где они делают наброски. Педагоги и сосредоточенно они копаются в школьной библиотеке или вдруг оборвутся с неожиданном просьбой: «Мне нужна какая-нибудь собака». И не удовлетворившись рисунком из книги, бегут наблюдать лохматого друга у подъезда школы.

Школа должна быть светлой, уютной, теплой. Это непреложный закон нашей жизни. И наша школа именно такая. В городе нет пока театров, концертных залов, музеев, где бы наши дети могли повидать мировых знаменитостей. Поэтому они приобщаются к миру прекрасного и педагоги ищут выход.

В их работе много трудностей, но с каким завидным упорством они преодолеваются ими. Научить своих питомцев видеть красоту, чувствовать землю, траву, утренний лес, сырость и туман, голубое бездонное небо — всему этому не научишь в классном помещении. И педагоги-художники едут с детьми на экскурсии. Они побывали на Самотлоре, на буровых, на предприятиях. Вернувшись, они этом рассказывают сами рисунки ребят. Руководит художественным отделением опытный педагог, искусствовед Инна Александровна Богданова. По разным странам и эпохам ведет она своих питомцев. Слушают ее, затаив дыхание. Часто вытирает Вера Александровна с лекциями и на предприятиях городских педагогами и учащимися.

НЕТ профессии прекрасней и мучительней, чем профессия учителя. Трудности и заботы в ней постоянны, радости преходящи. Особенно понятно это педагогам — музыкантам. Сколько терпения и любви надо иметь, чтобы научить ребенка хорошо владеть инструментом, научить слышать и слушать, добиться, чтобы слабенькие детские ручки день ото дня становились сильнее и увереннее. Здесь встречаются дети по-особому заинтересованные глаза педагогов, среди них З. А. Кабакова, Н. Л. Павлова, Р. А. Абрамова, С. М. Шторц, Л. В. Гурьянова, В. В. Гуськ, Т. С. Черкас, Т. И. Бесвалова, Н. А. Хенкина, Л. С. Беникова, В. А. Дмитриев, П. Н. Ермолаева, А. А. Кадушников, В. М. Лахный, О. Г. Ленин Воронцова, Б. И. Чечеткин, Л. А. Черновский и многие другие. Музыкальное отделение в школе самое большое. Достаточно сказать, что учатся здесь дети игре на фортепиано, баяне, аккордеоне скрипке, домре, виолончели, балалайке, гитаре, флейте, трубе. Руководят музыкальным отделением два опытных педагога — Светлана Петровна Афонькина — по вечерней школе и Валентина Николаевна Вавченко — по дневной. Задачи, стоящие перед музыкальным отделением, огромны. Одна из них, помимо хорошей профессиональной подготовки учащихся, пропаганда музыки среди населения. Вот что рассказывает об этом секретарь партийной организации школы Н. А. Хенкина: «Школа установила прочные творческие контакты со всеми общеобразовательными школами, детскими садами. Организована концертская группа из учащихся старших классов. Преподаватели ведется большая работа по пропаганде среди народных инструментов. Они выступают с лекциями и концертами. Особенно ярко пропагандируются народных инструментов — выступление ансамбля педагогов «Родные просторы», которым руководит А. А. Кадушников. Ансамбль — частый гость на предприятиях и строительных площадках города и района. Ни один городской концерт не проходит без учащихся и педагогов детской школы искусств. За служебными успехами пользуются выступления хора под руководством Т. С. Ревякиной и ансамбля скрипачей под руководством Т. С. Ртищевой.

В ЭТОМ учебном году преподавательский и руководящий состав школы обновился и пополнился. Надо полагать, новая, свежая струя позволит сказаться и на учебно - воспитательном процессе школы. Говоря о задачах школы в новом учебном году и о достойной встрече 60-летия СССР, новый директор ДШИ Виталий Васильевич Матюхин подчеркнул:

«Мы надеемся, что в процессе учебного года мы добьемся полного взаимопонимания между всеми отделениями, полного доверия и дружбы. Только при таких условиях вам сможем успешно решать задачи, стоящие перед коллективом. А это прежде всего — повышение качественной подготовки учащихся, укрепление дисциплины, упорядочение учебных планов, программ. Нам предстоит провести в декабре отчетный концерт, посвященный 60-летию СССР. На каждом отделении намечен ряд конкретных мер, способствующих успешному проведению этого мероприятия. Это и работа по созданию нового «ансамбля скрипачей старших классов, и организация работы с коллективом малых домр, и работа над музыкально - хореографической композицией «Берегите мир». Особые надежды мы возлагаем на создание ансамбля песни и пляски. В перспективе также создание оркестра духовых инструментов».

Творческий рост каждого педагога — стал задачей дня. И В. В. Матюхин выразил уверенность в том, что лозунг «Каждый преподаватель — исполнитель» вполне выполним в условиях ДШИ, ибо квалификация в любой области укрепляет в человеке чувство собственного достоинства и самоуважения. И в этом сам он, нельзя сомневаться, были приведены слова писателя А. Чарнца: «Искусству угрожают два чудовища — мастер, который не является художником, и художник, который не владеет мастерством».

О профессиональном уровне подготовки учащихся ДШИ говорит тот факт, что из года в год учащиеся — выпускники поступают в специальные средние и высшие учебные заведения. Так, в прошлом году поступили в музыкальные училища Тюмени, Сургута, Краснодара, Свердловска.

Окончился учебный день. Стихли звуки музыки, разбежались по домам юные нижневартовцы. И учитель идет домой. Казалось бы, самое время отдохнуть, отключиться. Но профессия его такова, что не дает полного отключения даже во время отпуска. Он постоянно что-то ищет, что-то додумывает, готовит новый эмоциональный заряд, чтобы потом принести его в школу, щедро отдать его детям.

Н. СЕНЬКОВА,
наш внешт. корр.

Общежитие — твой дом

«День открытого письма» провела редакция многотиражной газеты «На ударной стройке». Накануне встречи, которая состоялась в общежитии № 5 Нижневартовскстроя, в редакцию поступило более ста предложений, касающихся политико-воспитательной, культурно-массовой работы в общежитиях объединения (а их четыре и проживает в них около двух тысяч человек), технического обслуживания, в особенности санитарно-бытового обслуживания.

Людно в красном уголке. На вопросы представителей всех общежитий отвечают руководящие работники производственного объединения Нижневартовскстрой: секретарь парткома объединения Н. Минько, председатель профкома В. Бурундий, заместитель начальника объединения по быту В. Тихофеев, начальник жилищно - коммунальной конторы Л. Панчишина и другие. Много справедливых критических замечаний высказано, отмечают выступающие, в их адрес, многое еще нужно исправить, добиться, улучшить жизнь общежитий. Молодые рабочие законно жалуются на невнимание к их бытовым нуждам, не проводятся рейды в буфетах и столовых, редкие гости в общежитиях работники профсоюзных органов и отдела культуры города.

В одном опереть и единении Н. Минько, жителям были высказаны претензии: многое в общежитии зависит от тех, кто там живет, весь в свой дом наводить порядок не ловут соседа.

«Рабочему общежитию быть уютным, добрым, домашним. Быть тем очагом, у которого забывается любая физическая и душевная усталость» — такую мысль высказали участники встречи, к этому решили стремиться Г. ПЕТРЕНКО.

✦ БЕСЕДЫ АТЕИСТА

2. КУДА КЛОНЯТ КЛЕРИКАЛЫ?

Активизировало свою деятельность так называемое братство «Православное дело», обосновавшееся в Женеве и действующее под руководством той же самой реакционной церковной группировки, которая именуется «русской православной церковью за границей». Это «братство» выпускает сборник карманного формата враждебного для нашей страны содержания.

Женевское «братство» усердно поддерживает группа «Русское студенческое христианское движение», которая нашла приют во Франции. В выпускаемом им журнале «Вестник русского христианского движения» печатаются не только религиозно-пропагандистские материалы, связанные с предстоящим «юбилеем», но и статейки, порочащие советский образ жизни.

Разные наименования носят буржуазно-клерикальные пропагандистские центры, но все они старательно выполняют социальный заказ империалистической реакции: всячески извращать положение церкви и верующих в СССР, представлять дело так, будто бы все успехи и прогрессивное развитие нашей страны связаны с «благотворным влиянием» христианской религии. Авторы подобных выдумок безостановочно фальсифицируют историю, подтасовывают факты, прибегают к явным подлогам и передержкам. А все для того, чтобы убедить своих читателей и слушателей, что де без религии русский народ «народ-богоносец» не может существовать и двигаться вперед.

Но вряд ли старательные пропагандистские атаки клерикалов принесут им лавры, ибо в их пропаганде нет и намека на объективность. «Народ-богоносец» в своем подавляющем большинстве давно отверг веру в бога и успешно созидает новое коммунистическое общество. Ныне СССР — страна мудрого атеизма, в сознании миллионов наших людей прочно утвердилось материалистическое мировоззрение. Так что господа клерикалы напрасно лелеют надежду на «религиозное возрождение» в СССР.

Буржуазно-клерикальная пропаганда умалчивает об истинной, незавидной роли православной церкви, которая на протяжении столетий освящала деспотическую власть царского самодержавия, поощряла вопала социальному и научному прогрессу, разная тию передовой культуры.

Главари зарубежной православной «церкви» хоть и заявляют, что они находятся «вне политики», только «служат богу», но развернутая ими кампания, связанная с 1000-летием «крещения Руси», выдает их с головой, так как носит откровенно антисоветский характер. Враждебная деятельность почитателей «Русского возрождения» и ныне с ним вызывает возмущение прогрессивных кругов на Западе, со ветской общественности, которые спокойно не будут положить конец идеологическим диверсиям.

А. БЕЛОВ,
кандидат философских наук.

✦ У НАШИХ СОСЕДЕЙ

Вровень с лидерами

По-ударному трудятся промысловики второй оперативно-производственной службы объединения Урьевнефтедобыча, инициаторы социалистического соревнования за досрочную добычу трехмиллионного кубометра газа с начала освоения тюменских месторождений. Программу трех пятилеток они выполнили на десять дней раньше.

Коллектив ОПС-2 решил в праздничному Октябрю дополнительно поставить народному хозяйству не менее полумиллиарда кубометров газа. Лучшей здесь называют вахту сменного инженера Р. С. Алтынбаева.

Почин передового промысла поддержали все трудовые объединения. Почти вровень с ними в борьбе соревнования идут газовики четвертой установки комплексной подготовки сырья

Спорт

Главное — массовость

Соревнованиями по волейболу финишируют первая летняя спартакиада «Здоровье» вновь созданного объединенного коллектива физкультуры Нижневартовскнефтегаза.

После четырех видов программы определились претенденты на победу в комплексном зачете. В первой подгруппе (предприятия, насчитывающие менее 1000 работающих) лидируют спортсмены базы по ремонту нефтепромыслового оборудования. Они заняли второе место по баскетболу, поделили третье и четвертое места по стрельбе, второе по летнему многоборью ГТО и завоевали кубок по настольному теннису. Чтобы выиграть спартакиаду, им достаточно в соревнованиях по волейболу занять место не ниже пятого.

С таким же преимуществом на первом месте во второй группе (свыше 1000 человек) идет сильный коллектив треста Нижневартовскнефтеспецстро й. У них шестое место по баскетболу, третье по стрельбе, первое по настольному теннису и летнему многоборью ГТО. Им также для победы в комплексном зачете достаточно в соревнованиях по волейболу войти в пятерку сильнейших. Второе и третье места делят между собой нефтегазодобывающие управления Нижневартовскнефть и Белозернефть.

Спартакиада не закончилась, но уже сейчас показала сильные и слабые места в работе коллективов физкультуры. Массовости не было ни на первом этапе, ни в финальной части спартакиады. Это показали и соревнования по отдельным видам программы. Об этом говорит и тот факт, что только 19 из 44 предприятий приняли участие в спартакиаде.

Впереди зимний спортивный сезон. Уже разработано и утверждено президиумом совета положение о проведении первой зимней спартакиады «Здоровье». В нее вошли соревнования по лыжным гонкам, зимнему многоборью ГТО, стрельбе из малокалиберной винтовки, шашкам и мини-футболу. Все виды доступны для любого коллектива физкультуры. Для их культивирования не нужно иметь дорогостоящего спортивного инвентаря и капитальных спортивных сооружений. Стало быть количество участвующих организаций должно возрасти.

Анализ проведения летней спартакиады показал, что в некоторых коллективах в составе сборных команд по разным видам программы участвуют одни и те же спортсмены. Такое положение, конечно же, не способствует повышению массовости. Да и мастерство большинства не соответствует масштабу соревнований. Поэтому лучше провести лишние состязания внутри коллектива физкультуры, чем выступать неподготовленной командой на вышестоящих. Пользы от этого будет больше. Именно на это был взят курс советом и президиумом объединенного коллектива физкультуры объединения Нижневартовскнефтегаз. Главная цель всей работы: вовлечь как можно больше трудящихся в регулярные занятия физкультурой и спортом. И результаты спартакиады показали, что на данном этапе нужно развивать именно физкультуру, больше проводить мероприятий оздоровительного характера, создавать группы общей физической подготовки и здоровья, создавать условия для подготовки сдачи нормативов комплекса ГТО — основы физического воспитания.

В. ВОЛКОВ,
председатель федерации спортивной информации при горсовете ДСО «Труд».

ПОРЯДОК

ПРОВЕДЕНИЯ ПРАЗДНИЧНОЙ ДЕМОНСТРАЦИИ ТРУДЯЩИХСЯ Г. МЕГИОНА 7 НОЯБРЯ 1982 ГОДА

Начало демонстрации в 10 часов утра. Построение колонн по восемь человек в шеренге.

Движение всех видов транспорта будет закрыто по ул. Строителей, Ленина, Свободы, Нефтяников, Заречной с 8.00 до 12.00. Время сбора —8.30.

КОЛОННА № 1.

Учащиеся средних школ № 2, № 1, № 3; горохо.

Колонна формируется от школы № 1 по ул. Свободы, Нефтяников.

Руководители колонны: Н. М. Шишкина, О. Н. Вострецова, Н. А. Вербин.

КОЛОННА № 2.

П/о Мегионнефтегазгеология; Мегионское АТХ; Мегионская геофизическая экспедиция; орс геологов.

Колонна формируется от площади ДК «Прометей» по ул. Свободы, Нефтяников.

Руководители колонны: Е. И. Горбатов, Б. С. Хохряков.

КОЛОННА № 3.

НГДУ Мегионнефть; управление технологического транспорта НГДУ; Мегионское управление буровых работ; трест Мегионнефтестрой; Мегионское управление технологического транспорта № 1; Мегионская база производственно - технического обслуживания и комплектации оборудования № 1; Мегионская база производственно - технического обслуживания и комплектации оборудования № 2; Мегионское дорожно - ремонтное строительное управление; строительное управление № 920; Варьеганское специализированное строительное управление; Мегионское специализированное строительное управление, управление механизированных работ; центральная база производственного обслуживания и производства ремонта нефтяного оборудования; управление Мегионэнергонефть; Мегионская контора связи; совхоз «Мегионский».

Колонна формируется от автовокзала по ул. Больничной, Нефтяников.

Руководители колонны: Н. И. Коровин, В. А. Гусев.

КОЛОННА № 4.

Трест Мегионнефтепромстрой, отдел рабочего снабжения № 10; автобаза № 12; специализированное управление № 2; монтажное управление № 18; Мегионский участок связи ГТНГС, трест Самотлортрубопроводстрой; работники госучреждений; аппарат горисполкома; военкомат; прокуратура, Госстрах; Госбанк; Стройбанк; сберкассы (3); городской узел связи; горбытуправление; горздравотдел.

Колонна формируется от строительного управления № 12 по ул. Строителей, Ленина, Свободы, Нефтяников.

Руководители колонны: В. А. Мазяев, П. И. Костюк, Б. Г. Анцигин.

Маршрут движения всех колонн заканчивается от угла улиц Нефтяников и Садовой.

КИНОФЕСТИВАЛЬ-80

ВСТРЕЧИ И ПРЕМЬЕРЫ

23—24 октября в Домах культуры Нижневартовска и Мегиона будут проводиться встречи с творческими группами киноактеров, посвященные 60-летию образования СССР.

Перед премьерой художественных фильмов «Ярослав Мудрый», «Мы жили по соседству», «Предчувствие любви», «Падение кондора» артисты, участвующие в съемках этих кинокартин Муравицкий, Прохоренко, Юхтин, Кравченко, Пашутин, Рязанова, режиссеры Горпенко и Шахвердиев расскажут зрителям о работе над кинолентами.

Впервые наше историческое кино попыталось заглянуть в XI век, в период, когда на Руси только зарождались христианство и идеи объединения восточно-славянских княжеств. На это отважились создатели двухсерийной киноленты «Ярослав Мудрый».

«Падение кондора» — новый фильм молодого чилийца Аларкона. Картина посвящена борьбе народов стран Латинской Америки за свою свободу и независимость.

Много неожиданного и даже сверхестественного происходит на экране когда смотришь художественный фильм «Предчувствие любви». Трогательной и веселой лирической комедии предпослан подзаголовок «Сказка для взрослых». И действительно, чем как не сказкой можно назвать все случившееся с ее героями.

Встречи с работниками кино состоятся 23 ОКТЯБРЯ: в Домах культуры: «Юбилейный» — в 14, 17.15 и 20.30 час. («Ярослав Мудрый»); «Октябрь» — в 18, 18.30 и 21.00 («Мы жили по соседству»); «Прометей» — в 17.30 и 20.30 («Предчувствие любви»); «50 лет ВЛКСМ» — в 15, 17.30 и 20.00 («Падение кондора».

24 ОКТЯБРЯ: «Юбилейный» — в 15, 17.30 («Падение кондора»), а в 21 час.—(«Мы жили по соседству»); «50 лет ВЛКСМ» — в 15, 17.30 («Мы жили по соседству»), в 20 часов—(«Предчувствие любви»); «Октябрь»—(«Ярослав Мудрый») в 14, 17.15, 20.30; «Прометей» — в 21 час. («Падение кондора»).

Л. БЕДНИК,
методист киносети.

✦ СОБЫТИЯ. ФАКТЫ

ЭЛЕКТРИЧЕСТВО ВМЕСТО ЛЕКАРСТВ

В руках кандидата медицинских наук Юрия Мироненко электричество и магнит совершают чудеса. Работая над методом лечения гриппа и острых респираторных заболеваний (ОРЗ), он решил отойти от традиционных канонов и заменил малоэффективные фармакологические препараты ионизированным раствором серебра. Процедура оказалась несложной и высокоэффективной. Подключается слабый электрический ток к аноду, обвязанному вокруг шеи, и к вставленному в нос смоченному в «серебряной» воде тампону катода.

— В электрическом поле, — рассказывает ученый, — свежеобразованные ионы серебра активизируются, устремляются сквозь клетки и подавляют деятельность болезнетворных вирусов.

Это открытие было зарегистрировано как изобретение. Однако Юрий Мироненко решил дальше продолжить свои опыты с электрическим током высокой частоты. Вместе с инженерами он собрал малогабаритный батарейный стимулятор МБС-3М. С помощью этого прибора весом 80 граммов, питающегося от батарейки карманного фонаря, можно имитировать естественные нервные импульсы, которые управляют соответствующими нервно - мышечными тканями.

Лаборатория кафедры «Биомедицинские технические системы и устройства» Московского высшего технического училища имени Баумана, где сейчас работает ученый, напоминает выставку медицинской аппаратуры. Все они созданы Ю. Мироненко и его коллегами. Здесь и магнитопроводы для лечения сосудистых заболеваний конечностей, и семейство приборов для электропунктурной рефлексотерапии и электростимуляции, и оригинальный вибрационный стенд для коррекции позвоночника, шлем с магнитными индукторами для снятия головных болей, приспособления для электромагнитного массажа барабанных перепонок и глаз.

Ведущие клиники Москвы уже апробировали физические методы лечения новой аппаратурой. Хорошие результаты открыли ей путь к серийному производству.

С. ТАЙНС,
корреспондент АПН.

ПОЗВОЛЬТЕ ПОБЕСПОКОИТЬ!

Медвежьи услуги

Хотелось верить, беспорядки на городских отделениях связи — временное недоразумение. Ан, нет! Продолжают мне писать жители Нижневартовска о плохой работе почты, о недисциплинированности ее работников.

«Проводили мы сына Юрия Новокузнецк поступать в институт, — сообщают мне Чеканниковы. — Наступили холода, и сын попросил выслать теплую одежду. Мы собрали посылку, пришли в четвертое отделение связи, спросили, как быстрее отправить. Нам посоветовали «АВИА». Так мы и сделали, думая, что деньков через четыре-пять сын ее получит. Было это одиннадцатого сентября. А через две недели получаем от сына телеграмму: снова просит выслать вещи. Пошли на почту. Там, оказывается, наша посылка пролежала около десяти суток. Нам ответили, что так сделано по распоряжению... начальника узла связи тов. Волегова. И еще факт. Попросила нас племянница из дома отдыха «Лесной» срочно выслать деньги. 14 сентября телеграфом из этого же четвертого отделения мы послали 400 рублей (квитанция № 4-1052). Прошел месяц. Деньги племянница так и не получила. И мы их не получили: на почте не могут найти. Да что это за порядки такие!»

Действительно, что это за порядки новые «завелись» в четвертом отделении: вместо нормальных услуг приносит «медвежьи».

Хотелось бы и мне, и товарищам Чеканниковым знать авторов этих нововведений. И долго ли такое безобразие будет иметь место?

Касьян Сирабов.

Редактор
Б. М. СЫРПИН.

Наш адрес: 626440, г. Нижневартовск, ул. Менделеева, 11 (1-й микрорайон).

ТЕЛЕФОНЫ РЕДАКЦИИ: редактор — 2-21-63, заместитель редактора и промышленный отдел — 7-29-82, 2-32-66; ответственный секретарь — 7-88-50; отдел партийной жизни — 7-29-87, 2-30-58; отдел информации — 7-29-42, 2-31-98, 6-15-27; отдел писем — 2-33-46; отдел иллюстрации и фотолаборатория — 2-30-56. ТЕЛЕФОНЫ ТИПОГРАФИИ: директор — 2-24-73, 7-27-19; через «Строитель» — 6-19-12; бухгалтерия — 2-32-07.

Нижневартовская типография управления издательств, полиграфии и книжной торговли Тюменского облисполкома Заказ 11671, объем 1 п. л., тир. 27000

ПРОЛЕТАРИИ ВСЕХ СТРАН, СОЕДИНЯЙТЕСЬ!

ЛЕНИНСКОЕ ЗНАМЯ

ОРГАН НИЖНЕВАРТОВСКОГО ГОРКОМА КПСС, ГОРОДСКОГО И РАЙОННОГО СОВЕТОВ НАРОДНЫХ ДЕПУТАТОВ ТЮМЕНСКОЙ ОБЛАСТИ

Издается с 4 сентября 1941 года ▲ № 207 (5447) ▲ ПЯТНИЦА, 22 октября 1982 года ▲ Газета выходит ежедневно, кроме воскресенья и понедельника ▲ Цена 2 коп.

60-ЛЕТИЮ СССР — УДАРНЫХ НЕДЕЛЬ!

Коммунисты! Будьте в авангарде всенародной борьбы за выполнение исторических решений XXVI съезда КПСС, заданий пятилетки!

(Из Призыва ЦК КПСС)

В обкоме КПСС

Об инициативе коллективов предприятий и организаций области по проведению субботника, посвященного 60-летию образования СССР

Поддерживая патриотическую инициативу передовых коллективов города Москвы, рабочие, инженерно-технические работники и служащие производственных объединений Уренгойгаздобыча, Юганскнефтегаз, треста Севергазстрой, Сургутского локомотивного депо, Тюменского электромеханического завода, Тюменского межрайонного объединения Сельхозтехника решили провести 18 декабря 1982 года субботник, посвященный 60-летию образования СССР. Они обязались в этот день достичь наибольшей производительности труда, выпустить продукцию только высшего качества, работать на сэкономленном топливе, материалах, электроэнергии, заработанные средства перечислить в фонд одиннадцатой пятилетки.

Бюро обкома КПСС поручило окружкомам, горкомам, райкомам КПСС, исполкомам Советов народных депутатов, областному совету профсоюзов, обкому ВЛКСМ, хозяйственным руководителям поддержать и распространить среди коллективов патриотическую инициативу передовых предприятий области, обеспечить широкое участие всех трудящихся в коммунистическом субботнике. Развернуть работу по подготовке и проведению субботника, создать условия для достижения 18 декабря рекордной выработки на каждом рабочем месте.

Редакциям газет, комитету по телевидению и радиовещанию облисполкома предложено широко пропагандировать патриотическое начинание передовых коллективов, систематически освещать ход подготовки и проведения коммунистического субботника.

На дальних буровых

Коллектив треста Мегионнефтегеофизика встречает 65-ю годовщину Великого Октября досрочным выполнением программы десяти месяцев.

Опережение достигнуто за счет ударной работы промыслово-геофизических партий И. Н. Будульгиева, Н. Е. Уланова, А. А. Котикова, В. Т. Редькина, С. А. Колдыбаева, Р. А. Саитова. Они досрочно выполнили свои социалистические обязательства в честь 60-летия образования СССР — реализовали свои планы двух лет пятилетки.

Коллектив треста обслуживает отдаленные месторождения района. Именно эти промыслы дают сейчас прирост добычи нефти. Вот почему геофизики стремятся обслуживать буровиков и нефтяников с ускорением и качественно. Отсюда и опережение графика выполнения заказов.

М. БЛОХ,
начальник отдела труда.

Новые ЛЭП

Участок А. А. Алексеенко из сто первой механизированной колонны сдал в эксплуатацию первую очередь подстанции 500 киловольт «Белозерная» с оценкой «хорошо».

Коллектив принял повышенное социалистическое обязательство: закончить строительные работы второй очереди подстанции «Белозерная» в октябре, на два месяца раньше намеченного срока.

Успешно ведет строительство ЛЭП-500 Тюмень — Демьянское комсомольско - молодежная бригада электролинейщиков В. В. Троско из сто седьмой механизированной колонны. Работает она на бригадном подряде. Только в третьем квартале выполнила работ на 172 тысячи рублей, это значительно больше, чем планировалось. Линия электропередачи будет сдана в эксплуатацию в конце текущего года.

Лидируют в соревновании в честь 65-й годовщины Великого Октября машинисты свайбойного агрегата В. С. Порошин, электролинейщики Н. С. Выховинец, Л. Д. Балабан, водители Р. В. Наймушин, Т. К. Дисураев.

Сейчас трест Мегионэлектросетьстрой готовится к ответственной работе в Западной Сибири. Туда перебазируются несколько участков сто первой механизированной колонны. Они будут строить две линии электропередачи протяженностью свыше 130 километров.

Т. ЗЛАКАЗОВА,
начальник отдела труда.

СВЕРХ НАМЕЧЕННОГО

Успешно обустраивает Северо - Варьеганское месторождение сварочно - монтажная бригада В. М. Давыдова из сорок четвертого строительного управления треста Самотлорнефтетрубопроводстрой.

Трудится она с опережением графика, выполнение норм выработки превышает более чем на двадцать процентов. Только в последнем квартале бригада сдала в эксплуатацию почти 13 километров трубопроводов, перекрыла квартальную программу почти на тридцать тысяч рублей.

А. МАРМЫЛЕВА,
инженер-экономист.

Управлять качеством

В объединении Нижневартовскстрой работает школа - семинар предприятий Главтюменьпромстроя. Здесь обучаются комплексной системе управления качеством продукции.

Ее участники — главный инженер, партийные работники, начальники отделов, руководители служб качества трестов, управлений главка знакомятся с результатами внедрения такой системы в подразделениях объединения Нижневартовскстрой, его смежников. Выступают ведущие специалисты Главтюменьпромстроя, Оргтехстроя Уфы, Тобольска, Омска.

И. ДЕРИН,
главный технолог объединения.



ОДИН из лучших водителей в автобазе № 8 — ударник коммунистического труда Роман Галимович Габдряхманов.

В этом году опытный водитель вместе с бригадой сенозаготовителей Гринвальда Алексеевича Лейтланда был занят заготовкой сена для совхоза «Нижневартовский». Косари автобазы одни из первых справились с заданием. В этом есть и заслуга Р. Г. Габдряхманова, который на вахтовой машине доставлял косарей на сенокосные угодья и возил горячие обеды на стан заготовителей.

Сейчас, в преддверии праздника Октября, ветеран предприятия трудится с особым подъемом.

На снимке: Р. Г. Габдряхманов.

Фото Ю. ФИЛАТОВА.

ИТОГИ НАШЕЙ РАБОТЫ

О ВЫПОЛНЕНИИ ПЛАНА ЭКОНОМИЧЕСКОГО И СОЦИАЛЬНОГО РАЗВИТИЯ ГОРОДОВ НИЖНЕВАРТОВСКА, МЕГИОНА И НИЖНЕВАРТОВСКОГО РАЙОНА ЗА ДЕВЯТЬ МЕСЯЦЕВ 1982 ГОДА

РЕАЛИЗАЦИЯ ПРОМЫШЛЕННОЙ ПРОДУКЦИИ И ТЕМПЫ РОСТА ПРОИЗВОДИТЕЛЬНОСТИ ТРУДА СОСТАВИЛИ:

ГОРОДА, ПРЕДПРИЯТИЯ	Проц. выполнения плана января—сентября по реализац. прод.	Январь—сентябрь 1982 года в проц. к январю — сентябрю 1981 года	
		по объему производства	производительности труда
Всего по г. г. Нижневартовску, Мегиону и Нижневартовскому району:	99,0	102.5	93,6
Итого по г. Нижневартовску:	99,4	98.7	91,5
в т. ч. НГДУ Нижневартовскнефть	98,6	94,6	88,4
Белозернефть	99,7	96,3	87,7
п/о Сибнефтегазпереработка	100,9	149,9	138,9
Завод по ремонту автомобилей	105,8	108,2	110,1
ЗСМ тр. СПГСП	92,5	86,6	85,4
ЗСМ п/о Нижневартовскстрой	101,1	140,0	107,1
Хлебокомбинат	104,8	90,5	114,6
Хлебозавод	105,1	в 2,9 р.	в 1,9 р.
Гормолзавод	103,1	101,8	93,9
Колбасный завод	126,2	в 1,7 р.	143,7
Типография	103,9	в 1,2 р.	110,3
Предприятие эл. сетей	100,0	100,0	
Итого по г. Мегиону:	98,5	99,2	88,2
в т. ч. НГДУ Мегионнефть	98,5	99,4	83,8
Мегионский леспромхоз	94,0	71,5	62,5
Итого по Нижневартовскому району:	97,1	133,6	117,3
в т. ч. НГДУ Варьеганнефть	98,2	127,2	110,6
НГДУ Покачевнефть	99,4	149,6	125,9
НГДУ Урьевнефть	91,3	146,5	117,7
Рыбозавод	51,5	80,2	61,9
Леспромхоз	95,9	107,6	102,9
Леспромхоз	83,0	100,8	117,7
Ларьякский леспромхоз	100,0		

ПРОИЗВОДСТВО ВАЖНЕЙШИХ ВИДОВ ПРОДУКЦИИ:

ВИДЫ ПРОДУКЦИИ	Един. измер.	Производ. за январь—сентябрь 1982 г.	январь—сентябрь 1982 г. в проц. к январю—сентябрю 1981 г.
Добыча нефти	млн. т	154,5	99,6
Добыча газа	млн. м³	10742	103,7
Прием газа в переработку	млн. м³	12565	130,0
Сборный железобетон	тыс. м³	1069,1	110,2
Бетон товарный	тыс. м³	60,7	90,2
Хлебобулочные изделия	тонн	9867	99,8
Выпуск газет	тыс. экз.	5512	102,6
Цельномолочная продукция	тонн	14768	116,0
Вылов рыбы	тонн	829	68,5
Заготовка леса	тыс. м³	630	103,2
Вывозка древесины	тыс. м³	589	96,1

Промышленность городов и района не выполнила план девяти месяцев по реализации продукции, но по сравнению с соответствующим периодом прошлого года объем реализованной продукции возрос на 1,8 процента.

Промышленной продукции произведено на 1284,6 млн. рублей при плане 1325,8 млн. рублей. Это на 2,5 процента больше, чем произведено за соответствующий период прошлого года. Больше чем намечалось планом, добыто газа (на 587 тыс. м³), выработано сборного железобетона (на 57,3 тыс. кубометров), колбасных изделий (на 41 тонну), безалкогольных напитков (на 60 тыс. дкл), цельномолочной продукции (на 2368 тонн).

Однако при общем росте производства не довыполнены задания по добыче нефти. План января—сентября месяцев выполнен на 99,6 процента. Плановое задание по добыче нефти не выполнено ни одним нефтегазодобывающим управлением. В результате недодано к плану 2117 тыс. тонн нефти. Не выполнены планы по вывозке древесины, выработке бетона товарного, вылову рыбы, производству хлебобулочных и кондитерских изделий.

Буровиками городов и района за девять месяцев пробурено 3723 тыс. погонных метров.

Промышленностью городов и района не выполняется план производительности труда. Низкая производительность труда остается на рыбозаводе (53,0 проц.), ЗСМ треста Сургутнефтегазстройиндустрия (83,5 проц.), Ларьякском леспромхозе (88,5 проц.), НГДУ Урьевнефть (89,5 проц.), Мегионском леспромхозе (93,7 проц.), НГДУ Варьеганнефть (97,6 проц.).

В результате невыполнения плана производительности труда этими и другими предприятиями недодано продукции на 52,3 млн. рублей.

СЕЛЬСКОЕ ХОЗЯЙСТВО:

Поголовье скота и птицы на 1 октября 1982 года составило:

ПО ГОРОДУ И РАЙОНУ	На 1 октября 1982 г.	В проц. к 1 октября 1981 г.
Крупный рогатый скот (голов)	5182	108
в т. ч. совхоз «Покурский»	2142	105
Птица — тыс. голов	43,5	73

Произведено продуктов животноводства и птицеводства:

Мясо — тонн	296	105
в т. ч. совхоз «Покурский»	81	66
Молоко — тонн	2938	112
в т. ч. совхоз «Покурский»	780	90
Яйцо — тыс. штук	3867	104
Надой от одной коровы (кг)	1428	133
в т. ч. совхоз «Покурский»	1006	85
Получено яиц от одной курицы-несушки — штук	141	117

КАПИТАЛЬНОЕ СТРОИТЕЛЬСТВО:

За девять месяцев текущего года за счет государственных капитальных вложений введено основных фондов на 613,8 млн. рублей, в том числе производственного назначения — 520,6 млн. рублей.

За отчетный период введено 1212 нефтяных и газовых скважины, построено 418 км линий электропередач (ЛЭП 6кв, ЛЭП 35 кв), 42,8 км автодорог с твердым покрытием, 903 км трубопроводов.

Государственными предприятиями и организациями городов и районов освоено 939,7 млн. рублей капитальных вложений.

Введено в эксплуатацию 219,9 тыс. квадратных метров общей площади жилых домов и общежитий, это в 1,3 раза больше, чем за 9 месяцев 1981 г.

Введено 5 детских садов на 1400 мест, 3 школы на 2352 места, кафе, 4 столовые на 380 посадочных мест.

ОСВОЕНИЕ КАПИТАЛЬНЫХ ВЛОЖЕНИЙ НА СТРОИТЕЛЬСТВЕ НЕПРОИЗВОДСТВЕННЫХ ОБЪЕКТОВ

НАПРАВЛЕНИЕ КАПИТАЛОВЛОЖЕНИЙ	Освоено (млн. руб.)	В процентах к установленному на год лимиту
Жилищное строительство	115,2	78,8
Коммунальное строительство	16,9	45,4
Учреждения здравоохранения	1,2	30,5
Общеобразовательные школы	3,7	58,2
Дошкольные учреждения	6,3	61,3

Государственными и подрядными организациями городов и района выполнен объем товарной строительной продукции по генеральным и прямым договорам на 288,5 млн. рублей. Собственными силами организаций выполнено подрядных работ на 471,2 млн. рублей.

ТОВАРООБОРОТ И БЫТОВОЕ ОБСЛУЖИВАНИЕ НАСЕЛЕНИЯ:

Розничный товарооборот государственной и кооперативной торговли составил 266,9 млн. рублей и возрос по сравнению с январем - сентябрем 1981 года на 38,0 млн. рублей. План выполнен на 102 процента.

Населению оказано бытовых услуг на 186,6 тыс. рублей. План реализации бытовых услуг выполнен на 99,4 процента. По сравнению с январем-сентябрем прошлого года услуг оказано на 651 тыс. рублей больше.

НИЖНЕВАРТОВСКИЙ ГОРОДСКОЙ ИНФОРМАЦИОННО ВЫЧИСЛИТЕЛЬНЫЙ ЦЕНТР ГОСУДАРСТВЕННОЙ СТАТИСТИКИ.

ХРОНИКА ИДЕОЛОГИЧЕСКОЙ РАБОТЫ

Семинар партгрупоргов

Горкомом КПСС проведен семинар вновь избранных партгрупоргов. С докладом «Роль партгрупп в выполнении народнохозяйственных планов одиннадцатой пятилетки» Нижневартовский район: итоги, развитие и перспективы» выступил первый секретарь горкома КПСС В. М. Смальков.

Заведующий организационно-партийным отделом Р. М. Метелица в своем выступлении основное внимание уделил работе партгрупп по приему в партию и воспитанию молодых коммунистов.

О роли партгрупп в идейно-политическом воспитании трудящихся рассказала заведующая отделом пропаганды и агитации Л. В. Малюва.

Сила партгруппы — в активности ее членов. Побудить каждого коммуниста работать с наибольшей отдачей, научить этому — значит сделать партгруппу еще боеспособней. Эта мысль красной нитью прошла в выступлении инструктора организационно-партийного отдела Н. К. Мартиной.

В Доме политпросвещения

прошел семинар идеологического актива Лангепаса.

С лекцией о международном положении выступил член городской организации общества «Знание» Н. А. Кольга. «60 лет — в дружной семье народов СССР» была тема выступления пропагандиста треста Нижневартовскнефтестрой Ф. И. Волковой. Методические рекомендации по проведению занятий в политшколах дала консультант Дома политпросвещения Н. Ф. Воронова.

Новый университет

Президиум городской организации общества «Знание» рассмотрел вопрос о комплектовании массовых форм лекционной пропаганды в культурно-просветительных учреждениях. В этом учебном году в городе и районе будут работать 36 народных университетов — на три больше, чем в году минувшем. В Доме культуры «Юбилейный» примет первых слушателей народный университет по изучению Продовольственной программы СССР.

На этом же заседании президиума был заслушан отчет председателя первичной организации общества «Знание» треста Самотлортрубопроводстрой Ф. С. Гаджиевой о лекционной пропаганде в вахтовых и трассовых поселках. Для улучшения идеологической работы рекомендовано создать школу молодого лектора в тресте.

[redacted]

Бригада коммунистического труда А. А. Литвиненко из строительного управления № 18 треста Самотлортрубопроводстрой выполняет очень ответственное задание: готовит трубы для газлифта.

С отличным качеством работает на контактной сварке А. Э. Шлендер. Он владеет четырьмя смежными профессиями. Высокий профессионализм помогает ему выполнять сменные задания на 120—130 процентов.

На снимке: А. Э. Шлендер.

Фото Р. ПУТКАРАДЗЕ.



✦ ПАРТИЙНАЯ ЖИЗНЬ: ОТЧЕТЫ И ВЫБОРЫ

Каждый ли активен?

Трудовой коллектив пятого строительно-монтажного управления треста Нижневартовскнефтестрой работает ровно, выполняет и перевыполняет производственные задания. И в этом немалая заслуга парторганизации.

Коммунисты управления отличаются взыскательностью, критическим подходом к результатам своего труда. Это особенно было заметно на отчетно-выборном партийном собрании. Если обобщить то, что говорилось, станет ясным: коммунисты сообща искали пути, как лучше использовать богатые возможности, которыми располагает предприятие, как еще более упрочить партийное влияние на производство, мобилизовать коллектив на успешное завершение года.

Прежде всего следует отметить, что партбюро удалось хорошо наладить работу по выполнению критических замечаний и предложений коммунистов. В плане мероприятий по их реализации четко определяется, кто из коммунистов за что отвечает, к какому сроку должно быть выполнено... Да и спрос осуществляется не от случая к случаю, а постоянно, повседневно. Об этом речь идет на каждом партийном собрании. Словом, и бюро, и коммунисты добиваются реализации [illegible]ктивно намеченных мероприятий.

— Отрадно, — отметила заместитель секретаря партбюро Л. С. Мещерякова, — что почти все наши коммунисты перевыполняют [illegible]

Вот, скажем, электросварщики В. В. Болтовский, В. К. Суспицын. За счет чего? Прежде всего за счет старания, мастерства, настойчивости узнать, овладеть тонкостями профессии, и не только своей, а и смежной. Так и надо работать другим коммунистам, показывать пример, и ведя за собой беспартийных рабочих. А еще во всех делах быть не равнодушным человеком, не проходить мимо различных, даже порой мелких, неурядиц на производстве, нарушений трудовой и технологической дисциплины, немедленно бить тревогу, если кто-то не дает работать четко, слаженно, с полной отдачей сил и знаний.

После доклада коммунисты выступали по существу назревших вопросов. И каждый с чувством большой ответственности и рабочей совести затронул очень важные, острые на сегодня в жизни бригады, участка, управления в целом проблемы.

Отмечалось, что трудиться можно и нужно еще производительнее. Однако далеко не все тут зависит от коммунистов СМУ-5. Расчистку трасс, например, ведет первое управление механизированных работ. В начале года до 15 февраля не имели подготовленных трасс под полным объемом квартального плана, хотя они должны быть сданы в октябре 1981 года. Объединение Нижневартовскнефтегаз не поставило нужные трубы. В результате срыв квартального плана, который коллективу с трудом удалось наверстать.

— Не всегда вовремя срабатывает и служба главного механика управления, которую возглавляет Г. С. Косых, — отметил в своем выступлении коммунист Н. В. Болтовский, — иногда из-за незначительной поломки простаиваем по полсмены.

Неудовлетворительно решается и такой вопрос, как обеспечение электродами, спецодеждой. Эти и другие нужды не учитываются снабженческими службами треста.

— Работаем мы не плохо. Об этом говорят производственные показатели, — подчеркнул в своем выступлении электросварщик В. М. Перчаткин. . . Но не всегда ритмично, с хорошим настроением и огоньком. Я, например, могу делать на 50 процентов больше. Но не получается [illegible] из-за неурядиц в организации производства: то трубы подадут не того диаметра, то плетевозы сломались...

— Возникает еще и такая проблема, — сказал дефектоскопист О. В. Колков, — качество трубопроводов. Сегодня приходится забраковывать почти каждый третий. Конечно, причина здесь кроется и в качестве труб, но большая часть вины падает на самих сварщиков. Раньше мы о бракоделах писали в сатирических листах, очень действовало. Сейчас об этом забыли. Мало мы индивидуально работаем с людьми.

О необходимости усиления индивидуальной работы с людьми говорили и коммунисты Н. М. Матюхин, М. П. Плотников, А. К. Попович. Отмечаем, что она проводится планомерно. Но формы и методы ее надо совершенствовать. Нужно координировать работу партгрупп и комсомольских, профсоюзных групп с тем, чтобы создать непрерывный комплексный воспитательный процесс на участке, чтобы повысить атмосферу боевой состязательности соревнования, чтобы каждый сознательно себя спросил: «А почему мы сегодня хуже потрудились, чем, например, бригада Г. С. Кривовяза или В. С. Капустина?»

Пока что в коллективе уживаются с прогульщиками, нарушителями общественного порядка. Немало случаев и нерадивого отношения к технике. Особенно отличился машинист трубоукладчика А. Ф. Нефедов. Он так «ухаживал» за своим агрегатом, что за два месяца эксплуатации вывел его из строя.

В ходе отчетно-выборного собрания высказывались серьезные замечания в адрес лекторской группы, ВОИР, подчеркивалась необходимость усиления партийного руководства ими.

Собрание приняло конкретное постановление, в котором указывается, что главное в деятельности коммунистов — повышение воспитательной и организаторской работы в коллективе управления.

А. ЕВДОКИМ[illegible]

Агропромышленный комплекс: опыт и проблемы

ОГОРОДЫ НА ВЕЧНОЙ МЕРЗЛОТЕ

Проблема овощеводства в Сибири, пожалуй, не менее трудна, чем строительство 3200-километровой Байкало-Амурской железной магистрали.

Во-первых, климат. Перепады температуры (годовой) достигают, особенно в Восточной Сибири, ста градусов. На вегетационный период растениям «отпущено» даже на юге всего 50—60 дней.

Во-вторых, земля. Ее в Сибири много, но, как говорят сибиряки, «не та земля, где медведь ревет, а та, где курица скребет». А «курица скребет» там на крайне ограниченной площади — освоенных сельскохозяйственных угодий в Сибири всего 60 миллионов гектаров, из них пашни — 27 миллионов (2,9 процента общей площади). Почвы бедные. Даже на юге, в наиболее благоприятной для земледелия зоне, они содержат от 1,5 до 5 процентов органического вещества — гумуса.

Климат кардинально не изменишь, хотя его влияние можно снизить. Значительно мягче зимой и более влажным летом стал, например, климат в районе каскада крупных водохранилищ и гидростанций на Ангаре и Енисее. Засушливые прежде Кулундинские степи на юге Западной Сибири превратились, по существу, в лесостепи. Здесь высажены на тысячах гектаров лесополосы, в них появились даже лоси.

Сибирь пока располагает резервом земель, пригодных для сельскохозяйственного использования. По мнению специалистов, в различных ее районах можно освоить около 135 миллионов гектаров новых земель.

Так, в центре морозной и болотной Западно-Сибирской низменности, близ города Ханты-Мансийска, на полях опытного хозяйства получают до 200 центнеров картофеля с гектара, высокие урожаи капусты, моркови, редиса. 30 имеют на своих полях близлежащих совхозов урожаи немного пониже опытных. Предполагается, что после проведения мелиоративных работ в поймах Оби и Иртыша будут освоены новые десятки тысяч гектаров земель. В результате растущее население этих мест может быть обеспечено своими, сибирскими овощами, картофелем, зеленью.

Строительство Байкало-Амурской магистрали и начавшееся хозяйственное освоение примыкающей к ней территории [illegible] притока в Сибирь сотен тысяч [illegible]. Это, естественно, [illegible] по-новому [illegible] на проблему обеспечения населения продуктами питания. [illegible], трасса проходит в основном вдалеке от обжитых сибирскими земледельцами мест и еще дальше от главных продовольственных баз страны. Доставка сюда картофеля и овощей обходится в несколько раз дороже их стоимости. О транспортировке молока и зелени за несколько тысяч километров вообще не может быть речи. Выход — местная продовольственная база на вечной мерзлоте, по которой проходит трасса. Именно поэтому вместе с отрядами топографов и геодезистов, строителей и геологов по всей будущей трассе высадились и отряды почвоведов. К началу строительства они «открыли» здесь более миллиона гектаров земель, пригодных для сельскохозяйственного освоения.

— Если использовать хотя бы десятую их часть, — считает заместитель председателя Сибирского отделения Всесоюзной академии сельскохозяйственных наук имени В. И. Ленина Юрий Новоселов, — продовольственная проблема зоны была бы во многом решена.

Пока северное земледелие дает строителям и железнодорожникам, горнякам и лесорубам немногим более пяти процентов продуктов питания. «Пока» потому, что строительство любого искусственного сооружения требует гораздо меньше времени, а подчас и средств, чем создание сельскохозяйственного комплекса, особенно в северных условиях. Поэтому сейчас еще существует отставание аграрного сектора от промышленного производства.

На трассе БАМа, как и в районах Западно-Сибирской нефтегазоносной провинции, возникло 11 опытных сельскохозяйственных станций, ставших ядром будущих крупных совхозов. В первые же годы там было получено по 260—300 центнеров картофеля, по 400—500 центнеров овощей с гектара. С появлением десятков совхозов средние урожаи несколько снизились, но вся [illegible] обеспечить растущее население отдельных районов БАМа продуктами местного производства.

Другой путь [illegible] ния продовольственной проблемы — [illegible] сивное развитие [illegible] ского хозяйства [illegible] районах, [illegible] ных на 500—1[illegible] лометров [illegible]. По этому пути [illegible] идти и другие [illegible] Сибири.

Ю. [illegible]

В центре внимания — здоровье человека

12—14 октября в Тюмени состоялась Всесоюзная конференция «Проблемы здоровья человека в Западно-Сибирском территориально-промышленном комплексе». Конференция организована Госпланом и Министерством здравоохранения СССР, Тюменским мединститутом, облздравотделом, главками Главтюменьнефтегаз, Главтюменьгеология, Главтюменьнефтегазстрой, рядом научных учреждений Сибирского отделения Академии медицинских наук СССР. В конференции приняли участие ученые Москвы, Ленинграда, Новосибирска, Тюмени, Томска, Уфы, Архангельска, Новокузнецка, а также организаторы здравоохранения, руководители главков, производства и профессиональных союзов.

На повестку дня были поставлены вопросы адаптации населения к условиям Севера, освещены проблемы и пути решения социально-гигиенических и лечебных мероприятий по улучшению здоровья трудящихся, охраны окружающей среды.

На конференции представлены работы врачей Нижневартовска — кандидата медицинских наук Ф. Р. Вуля, Е. А. Овчарова, Л. И. Вуль.

Ф. МИХАЙЛОВ.

✦ ПАМЯТНЫЕ СОБЫТИЯ

ЛЕДОВЫЙ ДРЕЙФ „ГЕОРГИЯ СЕДОВА"

В октябре 1937 года после окончания гидрографических работ в море Лаптевых ледокольно-транспортное судно советского арктического флота «Георгий Седов» и ледоколы «Садко» и «Малыгин» были зажаты льдами вблизи острова Бельковского, входящего в архипелаг Новосибирских островов, и увлечены дрейфом льда на север. Так начался знаменитый 812-дневный арктический дрейф «Георгия Седова», за которым следил тогда весь мир...

Сегодня, спустя 45 лет после начала этой беспримерной эпопеи, мы сидим в квартире бывшего капитана парохода «Георгий Седов» Героя Советского Союза Константина Сергеевича Бадигина, и беседа возвращает нас к тем, навсегда вошедшим в историю освоения Арктики дням.

— Ледовая обстановка в конце навигации осложнилась, — вспоминает Бадигин. — «Садко», «Георгий Седов» и «Малыгин» были остановлены льдами в море Лаптевых, и после зимовки начался наш дрейф через весь Северный Ледовитый океан. Почему же дрейфовал только «Георгий Седов», а не все три судна? Дело было так. На 83-й параллели к нам пробился ледокол «Ермак». Он вывел из ледового плена «Садко» и «Малыгина». Нам же он помочь не смог, так как в результате ледовых подвижек у нас было серьезно повреждено рулевое управление. Все попытки освободить судно успеха не имели. Тогда «Георгий Седов» был превращен в дрейфующую научно-исследовательскую базу, для работы на которой было оставлено 15 человек. Остальные были вывезены «Ермаком» на материк.

Дрейф «Георгия Седова», — продолжает Бадигин, — сравнивают со знаменитым дрейфом нансеновского «Фрама». Они оба проходили примерно по одной линии в северных широтах. Но Фритьоф Нансен строил свой «Фрам» специально для тяжелой арктической экспедиции. Это судно имело форму яйца, а при сильных сжатиях льды выталкивали его на поверхность. Кроме того, норвежский исследователь психологически готовил участников своей экспедиции к тому, что дрейф может продлиться несколько лет.

Борта же нашего корабля были прямостенными, и его в любой момент могли раздавить льды. И то, что дрейф оказался столь долгим, было для нас неожиданностью. Не надо забывать, что психологическая подготовленность к дрейфу является очень важным аспектом. Поэтому нам, советским полярникам, пришлось перестраиваться, что называется, на ходу. Конечно, нам очень помогало внимание всего советского народа, который следил за нашей схваткой с полярной стихией. Мы получали множество радиограмм с пожеланиями успешно закончить дрейф. И когда через полтора года правительство поставило вопрос о смене команды «Георгия Седова», все члены экипажа решили остаться и довести работу до конца...

Квартира К. С. Бадигина похожа на морской музей. На стенах — гравюры и фотографии различных кораблей, на полках и столах — модели судов. В его кабинете много рукописей, справочников морских атласов.

Ю. КАЛИНСКИЙ (АПН).



(Фотохроника ТАСС)

Наша страна имеет большие возможности для организации отдыха и лечения населения. Широкой популярностью пользуются здравницы Сочи, уникальные лечебные минеральные воды курортов Кисловодска и Ессентуков...

На снимке: каскадная лестница, ведущая в верхний парк, — одна из достопримечательностей города-курорта Кисловодска. Она не только его украшение, но и уникальный терренкур для лечения дозированной ходьбой.

НАГРАДИЛИ УЛИЦУ

Улицу, носящую имя Шмидта, и ее соседок имени Гайдара, Владимира Демуры, 8-го марта, вместе образующих на окраине города Красноармейска квартал № 35, наградили переходящим Красным знаменем. Так решил исполком городского Совета народных депутатов, когда подводил итоги соревнования жилых кварталов за год (эти итоги по традиции подводятся накануне Дня шахтера).

Такое соревнование стало традиционным в этом городе шахтеров. И в нем охотно участвуют все жители.

(ТАСС).

ШАХМАТЫ

Наступает молодежь

За последние два-три года в шахматной жизни нашего города происходят добрые перемены: средний возраст участников соревнований стал моложе.

Несколько лет тому назад в качестве эксперимента в число шахматистов высшей лиги был включен ученик тринадцатой школы В. Бучко. Сегодня это право он завоевал пройдя сложную систему отбора. Вместе с ним среди участников мы можем встретить и другого школьника — Колю Логиша. А в ближайшем будущем ожидаем встретить в числе сильнейших Виталия Татаринцева, уже имеющего первый разряд и носящего звание чемпиона округа среди школьников, Костю Уткина, Володю Непокорова и других. Эту надежду о юных призерах подтвердил и прошедший недавно блицтурнир. Равное количество очков набрали тренер - общественник Дома пионеров А. Шушу и его воспитанник Н. Лотиш. Лишь в дополнительном матче тренеру удалось победить с минимальным преимуществом. Третьим призером стал еще один член шахматной секции Дома пионеров В. Бучко. Позади оказались многие лучшие шахматисты нашего города.

23 октября стартует турнир шахматистов высшей лиги города.

Жеребьевка участников будет проходить в ДСО «Труд» в 15 часов, где и будет сообщено о месте проведения соревнований.

С. ВДОВИН,
заместитель председателя шахматной федерации.

Товары — народу



Оренбургская область. Доброй славой у хозяек пользуется электропылесос «Уралец», выпускаемый медногорским заводом «Уралэлектромото р». Он красиво оформлен, удобен и надежен в эксплуатации. В год предприятие выпускает 160 тысяч штук этих бытовых машин.

На снимке: передовая сборщица завода М. Суровцева с пылесосами «Уралец».

Фото А. ПОДДУБНОГО (Фотохроника ТАСС).

Бюро по трудоустройству приглашает:

в УТТ Покачевского УБР срочно — начальника ПТО (оклад 185 руб.), начальника эксплуатации (185 руб.), старших механиков (150 руб.), мастера 145 руб.), моториста, плотника, аккумуляторщика, токаря;

▲

в Нижневартовскую центральную специализированную базу производственного обслуживания по производству нестандартного оборудования № 1 — слесарей - ремонтников технологического оборудования, слесарей - монтажников металлорежущего и кузнечно-прессового оборудования, слесарей-инструментальщиков, слесарей механосборочных работ, шлифовщиков, фрезеровщиков, электрогазосварщиков, слесарей КИПиА, грузчиков, уборщиц производственных помещений, старших инженеров, инженеров конструкторского отдела, старшего инженера технологического отдела, старшего инженера, мастера в службу главного энергетика, старшего мастера, инженеров-технологов в цех капитального ремонта автомобилей, старшего инженера в отдел технического контроля, машинистов крана, кладовщиков;

▲

на Нижневартовский завод по ремонту автомобилей — уборщиц производственных помещений, вахтеров, автоэлектрика, жестянщика, токарей 4—5 разрядов, токаря - револьверщика 2—3 разрядов, плотника;

▲

на Нижневартовскую базу производственно-технического обслуживания и комплектации оборудованием № 3 срочно — энергетика и механика.

Оплата по штатному расписанию. Одиноким мужчинам предоставляется место в общежитии, семейным — квартиры в порядке очередности.

УЧЕБНО-КУРСОВОЙ КОМБИНАТ

п-о Нижневартовскстрой объявляет дополнительный набор на курсы штукатуров с отрывом от производства.

На период обучения учащимся выплачивается стипендия в размере 120 рублей в месяц.

Обращаться по адресу: ул. Чапаева, 9 «в», с 9 до 16 часов.

Иметь при себе: паспорт, трудовую книжку, документ об образовании.

Нижневартовский орс Тюменьлесуреса меняет специализированную автомашину ГАЗ-53 с цистерной на бортовую автомашину этой же марки. Обращаться: пер. Лесников, 7, орс ЛПХ.

МЕНЯЕТСЯ

двухкомнатная благоустроенная квартира на две однокомнатные. Обращаться: ул. Чапаева, 69, кв. 31;

▲

двухкомнатная кооперативная квартира в г. Тольятти на трех- или двухкомнатную в Нижневартовске. Обращаться: ул. Нефтяников, 52, кв. 3, после 17 час.;

▲

двухкомнатная квартира на две однокомнатные. Обращаться: ул. Менделеева, 16, кв. 34;

▲

двухкомнатная квартира (комнаты изолированные, произведен ремонт) на две однокомнатные, одну можно на подселении. Обращаться: ул. К. Бульвар, 14«в», кв. 53;

▲

четырехкомнатная квартира (60 кв. м, комнаты изолированные, с горячей водой) на трехкомнатную и однокомнатную, можно с подселением. Обращаться: УМР-3, к водителю Подколзину Владимиру;

▲

квартира на двух- и однокомнатную или четырех- и однокомнатную на две двухкомнатные. Обращаться: ул. М. Жукова, 18, кв. 5. Телефон 5-41 или 2-31-03;

▲

однокомнатная квартира в г. Нижневартовске на равноценную в г.г. Ангарске, Кемеровской и Куйбышевской обл. Обращаться: ул. Менделеева, 2«а», кв. 52;

▲

двухкомнатная квартира в г. Барнауле Алтайского края и комната в малосемейном общежитии в г. Нижневартовске на трех- или четырехкомнатную в 1-2 мкр. г. Нижневартовска. Обращаться: ул. Спортивная, 15, к. 619, к Петросову.

▲

двухкомнатная квартира (26,7 кв. м, балкон, телефон) в пос. Белоярском Березовского района Тюменской области на равноценную или однокомнатную в г. Нижневартовске. Обращаться: ул. Индустриальная, 37, кв. 5, телефон 2-23-37 после 20.00 часов.

Редактор Б. Н. СЫРЯНИН.

Наш адрес: 628440, г. Нижневартовск, ул. Менделеева, 11 (1-й микрорайон).

ТЕЛЕФОНЫ РЕДАКЦИИ: редактор — 2-24-69, заместители, машинистка и промышленный отдел — 7-28-82, 2-38-05; ответственный секретарь — 7-88-50, отдел партийной жизни — 7-29-87, 2-30-56, отдел информации — 7-28-46, 2-31-96, 6-15-27; отдел писем — 2-33-46; отдел [illegible] и фотолаборатория — 2-[illegible]-58. ТЕЛЕФОНЫ ТИПОГРАФИИ: директор — 2-24-73, 7-27-19; через «Справочную» — [illegible]; бухгалтерия — 2-[illegible]-07.

Нижневартовская типография управления издательств, полиграфии и книжной торговли Тюменского облисполкома. Заказ № 1-[illegible]. объем 1 п. л., тир. 25000

ПРОЛЕТАРИИ ВСЕХ СТРАН, СОЕДИНЯЙТЕСЬ!

ЛЕНИНСКОЕ ЗНАМЯ

ОРГАН НИЖНЕВАРТОВСКОГО ГОРКОМА КПСС, ГОРОДСКОГО И РАЙОННОГО СОВЕТОВ НАРОДНЫХ ДЕПУТАТОВ ТЮМЕНСКОЙ ОБЛАСТИ

Издается с 4 сентября 1941 года ▲ № 208 (5448) ▲ СУББОТА, 23 сентября 1982 года ▲ Газета выходит ежедневно, кроме воскресенья и понедельника ▲ Цена 2 коп.

Итоги работы буровых бригад

ЗА СЕНТЯБРЬ 1982 г.

Ф., И., О. мастера	Проходка в метрах: для на сентябрь	факт за сентябрь	годовой план	годовое обязательство	план с начала года	факт с начала года
Нижневартовское управление буровых работ № 1						
Кузьмин А. С.	6100	9530	65000	100000	49900	76955
Недильский В. М.	6100	6565	65000	68000	49900	45835
Исаев П. В.	6100	3505	65000	66000	49900	44725
Громов В. Т.	6100	6314	65000	75000	49900	59494
Мокроусов В. Н.	6100	6276	65000	75000	49900	43075
Воронов С. А.	6000	6220	60000	65000	45200	48057
Казаков В. А.	6100	5785	65000	75000	49900	57519
Ляпин В. В.	6100	5711	65000	90000	49900	63687
Мовтяненко А. К.	6100	5083	65000	72000	49900	41362
Фирхов А. В.	6000	4673	60000	65000	45200	38563
Путилов В. И.	5000	4399	52000	53000	38500	49228
Андреев Б. А.	6100	4221	65000	70000	49900	50742
Итого по УБР	76000	68283	843000	844000	623000	618362
Сдано скважин	42	48	426	—	291	288
Нижневартовское управление буровых работ № 2						
Шакшин А. Д.	5800	7766	65000	85000	49800	67330
Шайхиев Р. Ф.	5800	7620	65000	72000	49800	58661
Сергейчук В. Н.	5800	7224	65000	68000	49800	49496
Вощенко А. В.	5800	6987	65000	73000	49800	54550
Павлык В. Н.	5800	6413	65000	73000	49800	52546
Осипов А. П.	5800	5932	60000	61000	44300	38102
Аширов Ф. Б.	5800	4962	65000	73000	47800	49824
Сибагатуллин Р.	5800	4836	65000	68000	49800	50920
Петров Г. К.	5800	4204	65000	72000	49800	63184
Кожаев А. М.	5800	4202	65000	68000	49800	50147
Кафидов Г. П.	5800	4166	55000	56000	39800	34040
Паун А. Ф.	5800	4123	65000	70000	49800	46889
Итого по УБР:	72000	68415	826000	827000	605000	605689
Сдано скважин:	41	41	425	—	299	303
Мегионское управление буровых работ						
Бадреев З. Ш.	5000	6262	48000	50000	36000	45859
Матвеев Ф. К.	5000	5520	46500	47000	34000	35760
Ксенин В. М.	5000	4113	48000	49000	35000	35029
Маннанов Ф. Т.	5000	3685	47000	47800	35000	33104
Мироков А. Я.	5000	3595	50000	51000	37000	35461
Рабченюк М. П.	5000	3582	16000	47000	35000	36728
Дубров В. И.	4500	3081	40000	40500	29000	19320
Дронин А. И.	5000	2735	46000	47000	33000	18609
Куршинин П. В.	5000	2604	16000	46500	36000	33023
Отлячкин А. Е.	2300	2377	10800	—	2300	2377
Ходус А. Е.	5000	1211	46000	46500	36000	18796
Итого по УБР:	53000	38045	526000	527000	384000	330318
Сдано скважин:	29	20	237	—	164	133
Варьеганское управление буровых работ						
Антонов И. П.	2700	5030	32000	45000	24300	32922
Кавачков П. Г.	2700	4550	32000	52000	24300	39808
Киреев В. С.	2700	4420	32000	50000	24300	36978
Богданов В. Ф.	2500	3388	30000	35000	22600	13732
Арсентьев В. А.	2700	3341	32000	47000	24300	29235
Черемнов А. П.	2700	3013	32000	45000	24300	32775
Тутиков И. Ф.	2700	2959	32000	40000	24300	31690
Мукасыпов Р. Н.	2700	2709	32000	35000	24300	23575
Батырев Ф. С.	2700	2330	32000	35000	24300	14903
Рыжкин Н. М.	2700	1141	32000	33000	24300	25846
Люклян Б. Н.	2500	410	30000	35000	22600	18879
Трусов Б. А.	2500	58	30000	32000	22600	23024
Итого по УБР:	71000	33349	495000	496000	371000	323367
Сдано скважин:	21	16	205	—	134	130
Покачевское управление буровых работ						
Колесников В. Г.	4000	6996	45000	75000	34800	58396
Лекнов А. В.	4000	5927	45000	50000	34700	40635
Гимгин М. П.	3000	4848	38000	45000	29800	29632
Белкин Г. А.	4000	4713	45000	60000	34500	41674
Вискуп Н. П.	4000	4656	41000	45000	30750	34701
Горбунов А. В.	4000	2875	40000	45000	30500	40438
Рамзаев А.	2700	2335	45000	60000	31300	30381
Смагин П. С.	4000	2198	25000	28000	16000	13243
Жилизняк В. Т.	4000	2187	45000	60000	34400	46916
Чеботников В. В.	4800	2143	45000	50000	33700	26521
Широков М. С.	4000	2138	45000	60000	34800	43872
Подгорный В. И.	3700	1569	38000	45000	25700	21286
Итого по УБР:	63000	42285	650000	651000	469000	424695
Сдано скважин:	23	23	273	—	181	161

60-ЛЕТИЮ СССР — УДАРНЫХ НЕДЕЛЬ!

ТРУДЯЩИЕСЯ СОВЕТСКОГО СОЮЗА! НАСТОЙЧИВО БОРИТЕСЬ ЗА ПРЕТВОРЕНИЕ В ЖИЗНЬ РЕШЕНИЙ МАЙСКОГО ПЛЕНУМА ЦК КПСС!

(Из Призывов ЦК КПСС)

ВЕРНЫ СВОЕМУ СЛОВУ

Коллектив мастера Л. А. Фенько из Нижневартовского бурового управления досрочно выполнил свои годовые обязательства.

Заказчик получил 105 нефтяных скважин. Это на тридцать больше годового плана и на двадцать восемь выше уровня прошлого года.

Бригада обязуется до конца этого года выполнить задание трех лет пятилетки — освоить и сдать промысловикам 224 нефтяных ствола.

Столь большой успех коллектива не случаен. Он — результат высокого мастерства каждого члена бригады, четкой организации труда. Вот почему бригада постоянно лидирует в социалистическом соревновании не только в объединении, но и по области.

С. ЗАЙЦЕВА, нешт. корр.

ЭКОНОМЯТ МЕТАЛЛ

Из года в год наращивает выпуск продукции коллектив Нижневартовской первой центральной производственной базы по прокату и ремонту бурового оборудования.

По итогам работы ряда последних кварталов он лидирует и отраслевом социалистическом соревновании.

В этом есть и доля труда рационализаторов базы. От внедрения их технических разработок сэкономлено 37600 рублей. Это на две тысячи шестьсот рублей больше, чем было предусмотрено годовым планом. Удалось снизить расход металла почти на три тысячи тонн. А расход электроэнергии — на 290 тысяч киловатт-часов.

Лучшим рационализатором признан слесарь-наладчик цеха по ремонту бурового оборудования А. В. Логунов. Только его рационализаторские предложения сэкономили государству свыше тридцати тысяч рублей.

В. КРИВЕНКО, инженер.

ПАРОЛЬ: НАВИГАЦИЯ

ЕЩЕ ОДИН КАРАВАН

За две последние декады октября на рейд Нижневартовского речпорта прибыло 232 судна, на берег снято 611 тысяч тонн грузов. Из всего прибывшего флота в срок обработано 127 единиц, остальные — с простоем.

Очень плохо работали докеры 69-го мостоотряда, по этой причине каждое судно, прибывшее в их адрес, простояло дополнительно почти по двое суток.

Подвел нас и трест Самотлортрубопроводстрой. Баржа с кирпичом, вместо 40, обрабатывалась более 80 часов.

Очень тяжелое положение на причалах первой базы материально-технического снабжения нефтяников. Но в этом нельзя винить руководителей базы. Дело в том, что все суда, адресованные в адрес мегионских нефтяных предприятий, в связи с навигационной обстановкой решили разгружать на этом причале. Теперь вся территория базы забита грузом, не хватает автотранспорта для расчистки тыловых площадок, объединение не оказывает оперативной помощи.

Крайне медленно работают докеры на причале пятого строительно-монтажного управления Сургутского ДСК. Здесь постоянно простаивают суда в ожидании обработки, а последняя баржа № 11831, например, простояла сверх нормы почти 60 часов.

Следует отметить оперативную работу докеров треста Самотлорнефтепромстроя, они вовремя изыскали места для причалов в черте города и не допустили простоя судов, когда закрылся Вах. Наоборот, сэкономили более ста часов навигационного времени.

Без простоя ведут слив ГСМ бригады Нижневартовского аэропорта.

Итак, навигация заканчивается. Сейчас из Томска идет последний состав с гравийной смесью, и после его обработки Западно-Сибирское пароходство навигацию прекращает. Последний караван баржу закончивает погрузку в Омске и в ближайшие дни будет на нашем рейде. Поэтому надо подготовить причалы, чтобы флот мог вернуться в порт приписки.

А. БАРДНОВ, главный диспетчер речпорта.

ПАРТИЙНАЯ ЖИЗНЬ

ВСЕ ЛИ ГОТОВЫ К ЗИМЕ?

Партком Нижневартовского нефтегазодобывающего управления заслушал вопрос о готовности Мегионского участка управления и седьмого управления технологического транспорта к работе в зимних условиях. Отмечено, что руководство УТТ-7 с ответственностью подошло к этому важному делу. Машины отремонтированы, цеха утеплены, укомплектованы кадрами.

Совсем другая картина в Мегионе, руководителям этого управления указано на недопустимость такого положения, установлены сжатые сроки подготовки предприятия к работе в зимних условиях.

На этом же заседании утверждено решение партийного собрания УПТК о приеме кандидатом в члены КПСС передового водителя, активного общественника В. А. Дячковского. Г. МУЛЬЦЕВ, секретарь парткома.

СИЛА ЖИВОГО СЛОВА

Огромные возможности современных технических средств распространения новостей не умаляют значения непосредственного общения с людьми. Партийная организация треста Нижневартовскстрой широко использует силу живого слова, развивает устную информацию. В единые политдни группы докладчиков парткома и треста (в том числе и начальник строительного управления № 909 С. А. Вдовиченко, главным инженером строительно-монтажного поезда № 553 В. Г. Пальгановым, начальником автобазы № 105 А. П. Светличным и другими).

Сейчас партком принял решение привлечь к этой работе всех первых руководителей подразделений, ведущих специалистов и освобожденных профсоюзных работников.

Партком рассмотрел итоги первых занятий в школах политического и экономического образования трудящихся. В постановлении отмечено, что партийные организации автобазы № 95, строительного управления № 941 строительно-монтажного поезда № 553 хорошо подготовились к началу учебного года. И занятия там прошли на высоком идейно-теоретическом уровне. Своевременным раскрытием первой темы «Союз нерушимый республик свободных» отличались лекции пропагандистов Л. В. Лукониной, И. Н. Штанчаева, В. Н. Красина, В. Б. Элеинчева и других.

Партком рекомендовал секретарям цеховых и партийных организаций на партийных собраниях, заседаниях партбюро чаще рассматривать вопросы политического и экономического образования трудящихся.

В. СТРЕЛКОВА

ВНИМАНИЕ — ОСВОЕНИЮ СКВАЖИН

ОБЗОР БУРОВЫХ РАБОТ



Более 3,4 миллиона метров горных пород на счету у буровиков объединения Нижневартовскнефтегаз, пробуренных с начала года. В сентябре они построили 380,3 тысячи метров нефтяных стволов. С планом не справились ни одно буровое предприятие. Задание девяти месяцев опережает лишь второе Нижневартовское управление. И подрядные, и работающие хозспособом предприятия в сентябре бурили хуже, чем в предыдущем месяце.

Сказало проходку всех буровых бригад отключение электроэнергии. Однако не правильна позиция тех руководителей подразделений, которые, называя это объективной причиной, ставят ее в разряд главных. Судя по сводкам управлений, потеря метража могла быть устранена за счет мобилизации производственных резервов: улучшения технологической дисциплины, организации труда внутри бригад, между смежниками. Вот такого должного улучшения не получилось. Подтверждение тому — показатели бригад, они видны по таблице.

НЕ БУДЕМ останавливаться подробно на причинах, тормозящих работу проходчиков. О них достаточно говорили в прошлом обзоре, и все они в большей или меньшей степени из августа переносятся до сентября. Плохая работа геофизиков, строителей и ремонтников дорог, кустовых основований, транспортников, аварийность, длительные переезды — все это увеличило непроизводительное время бригад. Применительно ко всему можно привести множество.

В этом обзоре основное внимание уделим освоению скважин.

Каждый трудовой день нашего района — это напряженная борьба за увеличение добычи нефти, за приближение того дня, когда область выйдет на рубеж добычи миллиона тонн ценного топлива в сутки. Для нефтяников одно из главных направлений форсирования добычи — ввод в эксплуатацию новых нефтяных стволов. А это в прямой зависимости от того, насколько качественно и быстро будут строить и осваивать, то есть готовить их к сдаче нефтяникам, бригады.

РЕЗЕРВЫ ускорения есть и немалые. И первым по объединению сдано в сентябре 186 скважин и с начала года — 1981, что ниже плана, соответственно, на 29 и на 156. В прошедшем месяце справились с заданием второе Нижневартовское, Покачевское, Приобское, Сургутское, Мегионское управления, первое Нижневартовское сдало на шесть скважин больше. Однако с начала года программу здесь выполняет только второе УБР. Наибольшее отставание за девять месяцев в Мегионском, Белозерском, Когалымском и Покачевском управлениях.

Бригады освоения работали в сентябре лучше, чем прежде. Раньше более 170 скважин в месяц они не сдавали. В сентябре нефтяники получили от них 196. Но это из 300, построчных проходчиками.

Основная причина такого разрыва — нехватка бригад освоения. В сентябре была возможность освоить 70 кустов. В наличии же всего 44 бригады. Создать дополнительные объединение быстро не могло из-за отсутствия производственной базы. Подкрепления людьми и техникой из других УБР, которое значительно поддержало бы фронт освоения, тоже не дождались.

Значит, нужно искать резервы наращивания бригад внутри собственных предприятий. Они есть. Так, в первом Нижневартовском пытались организовать новые бригады. И желание это возникло не на голой почве. Управление прежде загружалось подземной тампонажной, транспортников из-за нехватки бригад, твердо обещавших обеспечить техникой. Были подписаны и скреплены подписями соответствующие письма. Но ничего из этого не вышло. Объединение дало на это добро, техника не выделена, договоренность пока существует лишь на бумаге.

Свое слово в ускорении освоения должны были сказать и геофизики. Они обещали дать дополнительно 12—14 перфораторных партий, но не смогли это сделать в начале месяца. Потом, правда, им удалось наладить работу, но упущенного они не наверстали.

НЕХВАТКА простаивающих исправных мощностей, конечно, причина объективная. Но все ли делается для того, чтобы полнее использовать имеющиеся? Бригада В. В. Галимова (УБР № 1) десять суток не могла начать работу на кусте № 1533 Самотлора — специализирован и о е строительное управление № 1 не зделало грунт. На этом же кусте сражает северное управление эксплуатационной колонны и фонтанной арматуры заказчик ПГДУ Белозернефть, который, казалось бы, в большей степени заинтересован в скорейшем вводе скважин в действие.

Некоторые бригады того же УБР простаивают в ожидании перерезывающих установок от тампонажников, когда особенно ценится четкий центральной базой производственного обслуживания ремонта рабочих площадок, приемных мостиков, стеллажей, другого оборудования.

Работу бригады В. Ф. Мишева из Мегиона УБР в начале сентября практически срывает строительно-монтажное управление треста Нижневартовскнефтестрой, не вовремя вышедшее на обвязку тридцать первого куста Мыхпая.

Мегионское дорожное ремонтно-строительное управление не обеспечивает проезд почти на все осваивающиеся Мегионским УБР кусты.

Общая «болезнь» для всех бригад этих и других управлений — дефицит в насосно-компрессорных трубах, фонтанных арматурах и головках к ним, техническая изнашенность. Труб бы завозятся других диаметров, марок. Чтобы выйти из положения, в бригадах какого-либо справедливо замечал один из мастеров освоения, все-таки находятся и бульдозер, и кран, и ПТУ. Только для того, порою, нужно быть во все колокола вплоть до руководителей объединения. Значит, опять все дело упирается в нерациональное распределение техники, наконец, попросту, в недисциплинированность тех, кто ее обслуживает.

Разговор о последнем следовало бы начать в низовых звеньях и довести его до руководителей более высокого уровня.

Опять же для краткости только одни факт. Может быть этот случай более нагляден, поскольку халатное отношение к своим обязанностям только одного водителя (П. М. Рыков из УТТ № 2) отняло уйму времени у множества людей.

На кусте № 900, который осваивала бригада Б. А. Давыдова (УБР-2), возникла аварийная ситуация. Чтобы устранить ее, оперативно заработала цепочка соответствующих служб. Срочно, вне основного задания, первая центральная база производственного обслуживания изготовителей патрубок для перехода с одного вида труб на другие. Сделано это было в 23 часа 21 сентября. Через десять минут патрубок был уже на базе УБР-2. Водителю «Урала», начальник смены ЦИТС дал задание отвезти груз на аварийный куст, а на обратном пути доставить кое-какое оборудование на два дня.

Водитель сделал наоборот. В итоге только по вине одного человека бригада теряет два часа. А ведь аварии есть авария. Любая медлительность здесь могла привести к потере скважины или долгим работам по ее ремонту.

Случай этот стал последней каплей, переполнившей терпение специалистов УБР. Они пишут докладную записку на имя начальника второго управления технологического транспорта М. Н. Прутьянка и начальника УТТСТ и АД объединения А. А. Трофимова, в которой уведомляют о том, что и раньше, особенно ночью, водителя отказывались подчиняться. Реакция на докладную была более чем странной. «Урал» передали другому предприятию. Комментарии, как говорится, излишни.

И дело тут не в одном «Урале», а в честном, добросовестном отношении каждого из членов коллектива к своим обязанностям, будь ты геофизиком, тампонажником, транспортником. В конечном-то итоге цель у всех одна — увеличить добычу нефти.

Т. ПЫРКОВА.

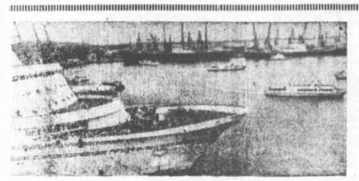

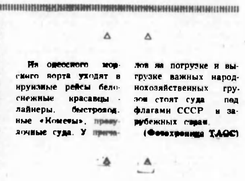

На одесского морского порта уходит в мрущие рейсы белоснежные красавцы-лайнеры, быстроходные «Комсомолы», пассажирские суда. У причалов их погрузке и выгрузке важных народнохозяйственных грузов стоят суда под флагами СССР и зарубежных стран.

(Фотохроника ТАСС)

Литературная страница

ЮРИЙ ВЭЛЛА

НОВЫЙ ХОЗЯИН ТАЙГИ

РАССКАЗ

ВОКРУГ было тихо и спокойно. На небе догорали последние звезды. Сквозь темной стеной стоял старый лес, в чаще которого то плакали, то удивленно ухали пучеглазые совы. Впереди раскинулось ровное полотно бескрайнего болота. Хотя вообще-то не бескрайнего: вдали на фоне пылающего неба виднелась мелко зубчатая стенка елей. От речки вело прохладой и пьянящим запахом цветов черемухи. Казалось, все вокруг еще спит, только кваканьем в береговой траве лягушки.

Где-то далеко прокурлыкал журавель. С листьев посыпались тяжелые холодные капли росы. Еще не взошедшее солнце раскинуло веер длинных лучей по глубокому куполу неба. Вспыхнули ярким пламенем макушки шелестящих сосен. Над рекой разделись хрупковатые кружки речных чаек — хохотушек. В чаще леса, словно прочищая горло, закуковала кукушка.

Вдруг на востоке послышался легкий гул, словно где-то далеко начинала канонада грома. С тревожными криками пронеслись в небо утки и гуси. В траве испуганно закопошились мыши. В чаще леса сердито прорычал медведь. Хрустнув сучком, пронесся крупный лось с молодыми пушистыми рогами. За ним, словно по стволу старой сосны, кормилка с детьми и дупло рыжая белка. Словно на полуслове замолкла кукушка.

Из-за леса блеснул яркий луч солнца и вместе с ним на горизонте показались вездеходы, похожие на ползущих жуков, наполняя окружающую местность лязгом железа и гулом моторов.

Машины вырвались в жарко живущую окрестность, подминая стальными гусеницами нежные белые головки ромашек, будя ты геофизиком, тампонажником, транспортником. В конечном-то итоге цель у всех одна — увеличить добычу нефти.

Т. ПЫРКОВА.

На опушке леса остановились. Его маленькое тельце было высоко поднято на стройных ногах. Над головой чуть заметно взбугрились большие чуткие уши. Больше с любопытством, чем с тревогой смотрели на людей внимательные глаза. Широко открытые ноздри чуть шевелились, но не находили родного знакомого запаха среди пришельцев...

Рука Николая торопливо шарила в кабине машины, и вскоре оттуда показались стволы новенькой вертикалюнки. Он, как заправский охотник, вскинул ружье и прицелился...

Но нажать на спусковой крючок не успел. Чья-то тяжелая рука опустилась на стволы.

— Ты чего?

«Не дури! Ты же теперь хозяин тайги», — прочел он в строгих голубых глазах, в упор глядевших на него, под которыми сидели дружной стайкой добрые весснушки.

Где-то рядом раздался короткий отрывистый рев лосихи. Лосенок вздрогнул, резко повернул голову на звук, и в следующую секунду его на опушке не было. Только какое-то мгновение на том месте, где он стоял, весело легкой облачко пушистых лепестков одуванчика, да показывался на горизонте лосиной паутинке лесной паук.

— Эх ты, лучше бы про фотоаппарат вспомнил, мог получиться хороший снимок, — сказал парень с курносым носом и с веснушками и широко зашагал к костру.

Николай опустился на корточки и, низко склонив голову, собирал в траве вывалившиеся из рюкзака вещи. Покачиваясь на ремешке, словно укоряя, больно ударил по коленке тяжелый фотоаппарат с огромным объективом, а рядом на поваленном дереве лежало раскрытое ружье с опущенным вниз до земли стволами, и оно было похоже на провинившегося щенка.

В. Варьеган.

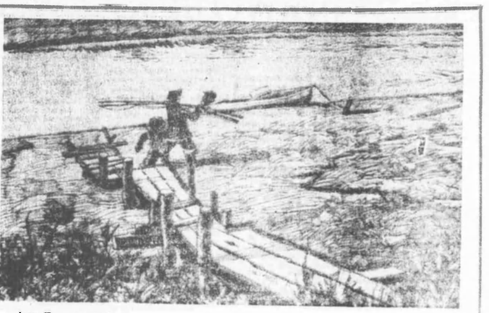

Аган. Последняя рыбалка

Рисунок И. ЯСЬКО

В. Калмыков

Цветок на бетоне

Пришла весна в цветастом платье нежном
И ранним утром озарила мир,
На взлетной полосе расцвел подснежник
Простой цветок моей простой земли.
В нем было столько ласки,
столько света,
Любовь
надежд
и доброго тепла,
Что не хотелось верить в то, что где-то
Рекой напалма льется война.
И не хотелось верить в то, что залит
Свинцом и кровью чей-то отчий дом.
Настолько тих,
настолько осязаем
Был мир цветка, пробившего бетон,
Но лились слезы.
Птицей билось горе.
Сердца взрывались в полыханье зорь,
А он стоял,
притягивая
на бетоне,
Росой омытый чистой, как слезой
И было солнце.
Было много неба.
Над летным полем плыл трав нистый.
Ведь символом войны вовеки не был
Простой цветок моей земли родной!

г. Нижневартовск

Беды. За одной — другая
Выстоял он всем чертям назло.
Первая стальная буровая,
Первое весеннее тепло.
А его тропой потом дорога.
Что дорога? — жизнь сама пришла!
Забурлила нефтяным потоком
Детским криком, смехом зацвела.
Там, где колышки были, — сваи
Громыхая, в болото вросли.
Ухватились стальными корнями
В вечность мерзлого грунта Земли
Плиты, блоки, панели, трубы
Сварка, ночью и днем монтаж...
И не зная устали, люди
Возводили каждый этаж.
Свет струился из теплых окон
Город мой, сам себе удивясь,
И десять лет — пробывтный с ном
И почти легендарный — и.мя
Нижневартовск.

НОВЫЕ ИМЕНА

Татьяна Нелина — наш новый автор. Ей 26 лет, она работает строителем, с детства любит поэзию, пишет стихи. Некоторые из них посвящены Нижневартовску, его людям, природе.

Т. Нелина

В край суровый, на таежный север,
В глухоманно-дикую тайгу
Путь держал нефтеразведчик смелый,
Он следы оставил на снегу
Для других, кто шел сюда позднее.
Помнишь, он отчаянный, Сибирь,
На зиму, чтоб было потеплее
Дом-балок из кедрача срубил
И остался. Вьюга истерично
С окон бликсь о его порог.
С ним подружится и фантазию
И болезнь не раз валила с ног,

Вениамин Ирташ

Высокое небо пронзительной синь
Сияньем северным взрыт окоем.
Плывут журавлиные стаи Россин
В разливы Приобья, где Север и дом.
Плывут журавлиные белые стан.
Под ними озера, родная земля,
И старых гнездовьев места выяснятся
И первой листвою дымят тополя.
С утра над озерами розлыль тучани,
Над Обью то чайка, то лебедь т.
Куда ни посмотришь, яблоки океана
Большою водою идешь и летишь.
И тянет с обрыва кедрач остр
Сибирской равнины большая вол
Нерушились на родину белые сад
Седал губа, отворяй ворота.

СФЕРЕ ОБСЛУЖИВАНИЯ — НАДЕЖНУЮ БАЗУ

ЭКОНОМИТЬ ВРЕМЯ ЛЮДЕЙ

Несколько месяцев назад в Мегионе появилось городское управление бытового обслуживания населения. Задача его работников — взять на себя многие заботы тружеников города, сэкономить их время. Теперь мегионцы знакомы с новыми видами услуг, которые введены горбытуправлением: граверные и ювелирные работы, пошив летних и зимних головных уборов, изготовление портфелей «дипломат», срочный ремонт обуви, ремонт счетных и пишущих машин.

Стараясь экономить время людей, мы открываем комплексные приемные пункты. Один из таких пунктов распахнет скоро двери в жилпоселке СУ-920. Мы планируем здесь создать своеобразный мини-дом быта.

Комплексный приемный пункт открылся также в поселке «Высокий» мегионского леспромхоза, помещения для службы выделены в жилпоселках базы производственно-технического обслуживания и комплектации № 2, поселках Зеленом, строительно-монтажного поезда № 227, железнодорожной станции Мегион.

Не оставляет без внимания службу сервиса объединение Мегионнефтегазгеология. Оно выделило в новом доме помещение для телеателье. Мегионская нефтеразведочная экспедиция занялась ремонтом парикмахерских, косметического кабинета в Доме быта «Радуга». Трест Мегионнефтепромстрой выделил помещение для парикмахерской в одном из своих общежитий, на главпочтамте потеснились для того, чтобы освободить место для часовой мастерской. Пошли нам навстречу в орсах геологов и управления Мегионнефть.

Сейчас в Мегионе строится пятиэтажный дом, первый этаж которого займут службы сервиса. На 1983 год запланировано строительство еще одного Дома быта, фабрики химчистки. Пока что одежду чистят в Нижневартовске, что конечно создает массу неудобств.

Остро необходимы помещения для пункта проката, так как имеющееся занято временно, та же проблема и у салона цветного фото.

Да и само управление бытового обслуживания далеко не в лучшем состоянии. Мы находимся в жилпоселке СУ-920. Телефонной связи с объектами нет, так что не приходится говорить об оперативном руководстве службами.

Трудно доставлять на работу людей. Имеющиеся у нас две машины часто находятся в ремонте. Мы надеемся, что горисполком поможет нам в решении этих проблем.

Г. МОИСЕЕВ,
заместитель начальника Мегионского горбытуправления.

НУЖНЫЙ ЧЕЛОВЕК

(житейский стоп-кадр)

Возвращались домой молча. Наконец один из нас все же решился нарушить молчание:

— Что ни говорите, а стол был великолепен.

— А я, — добавил другой, — никогда не ел из такой посуды. Кстати, вы заметили, что весь этот потрясающий хрусталь имелся в двух вариантах? Да-да в «Хельге» стояла точно такая же посуда, что и на столе...

А все-таки вечер испорчен...

— Почему же? Почему веселое светлое настроение, исчезнувшее уже в самом начале, так и не вернулось к нам?

Все мы, собравшиеся вокруг стола, были в том возрасте, когда заносчивость юности уступает место трезвому взгляду на жизнь, самоуверенность — вере в собственные возможности. Нам уже не хотелось, когда мы собирались вместе, говорить об успехах и победах. Больше ценились добрые советы. Мы по-прежнему спорили, но почему-то оказывалось, что личные проблемы одного волнуют и другого. Итак, при встрече искать тему для разговора не приходилось.

Но в этот раз было все иначе. С первых же минут «душой общества» почувствовал себя сравнительно еще молодой человек, в модном велюровом костюме, с модной прической и обаятельной победно-томной улыбкой. У каждого, кому он представлялся, не прибегая к помощи хозяев дома, он спрашивал:

— А вы бывали на Кубе? Нет, ну я так и думал. А в Болгарии? Нет?.. — После чего многозначительно молчал, поигрывая пальцами в золотых «печатках». Конечно же, вопросы типа: «Как вам страна понравилась?», «Что больше запомнилось?», — застревали в горле.

Этот молодой человек молчать долго явно не умел. Какой бы темы ни касался застольный разговор — будь то апельсины, тост, магнитофонные записи — обо всем он высказывал собственное мнение, может не всегда верное, зато безапелляционное. Одного учил готовить и пить коктейль, другого — танцевать, третьего — петь, четвертого — прикуривать сигарету...

Никому не хотелось портить настроение хозяевам, все старались не замечать навязчивости «друга дома». Постепенно возле него образовался вакуум. Это не укрылось от его внимания. Плоские шутки становились все злее, замечания — язвительнее. И что удивительно: он же счел себя оскорбленным! И здесь забеспокоились уже хозяева. Дорогого гостя они забросали вопросами:

— Алик, а как ты думаешь?.. А вот, помнишь, ты нам рассказывал? Алик, нам же интересно...

В конце концов, обратив на свою особу львиную долю внимания хозяев, Алик угомонился. А всем остальным стало так скучно и пусто, что захотелось поскорее уйти из этого дома.

Кто он, этот Алик? Мы так ничего и не узнали о нем, хотя весь вечер он говорил о себе. Но никто не помнил, где и кем он работает. Из прозрачных намеков хозяев можно было понять, что в окружении Алика — люди, известные, со связями. Да и сам он — не лыком шит. Все может достать, любую дефицитную вещь.

Неужели только потому принимают его наши милые интеллигентные хозяева как друга дома. «Нужный человек». Сегодня это стало определением особой категории людей. Любят ли их? Уважают? Вряд ли. Но привечают, стараются всеми способами выразить им свою признательность. А порой ради таких вот «нужных» забываем мы искренних своих друзей, от кого ничего не ждем, кроме... сочувствия, соучастия. Забываем тех, кому можно позвонить в полночь и рассказать о беде, и они примчатся к тебе на помощь.

Знакомство с «нужными Аликами» обедняет нас. Ведь что может идти в сравнение с дружеским духовным общением!

Л. ШКОДА.

МЕБЕЛЬ ДЛЯ НАШЕГО ЖИЛЬЯ

Москва. Кухонная мебель, выпускаемая головным предприятием производственного объединения «Москомплектмебель», пользуется большим спросом у населения. Более 80 процентов ее выпускается с государственным Знаком качества. Сейчас коллектив мебельщиков готовится к выпуску новой, более усовершенствованной продукции.



На снимке: набор новой кухонной мебели «Комфорт».

(Фотохроника ТАСС)

ОБЛЕПИХА НА СЕВЕРЕ

Не в мечтах, а наяву увидели нынешней осенью многие садоводы Севера щедро плодоносящие на коллективных участках Беломорья чудо-кустарники.

— Облепиха на Севере? Невероятно, а что за сорт? — вопросы нескончаемо сыпались обладателям необычных кустов.

— «Ниловский», — слышалось в ответ. — Если хотите выращивать, то идите к Нилову — руководителю одного из самых северных в Европе сада-дендрария Архангельского научно-исследовательского института леса и лесохимии.

Облепиха, стойко выдерживающая свирепые сибирские морозы и палящие лучи южного солнца, в поморье гибла из-за повышенной влажности, даже у молодых побегов разрушалась кора. Но ученый-лесовод из этого поединка вышел победителем: собранная ныне под Архангельском обширная коллекция 12 сортов облепихи, по отзывам специалистов, является уникальной для столь высоких широт.

Мы идем с Ниловым по самой северной плантации облепихи. Ее плоды необычайно вкусны: они напоминают знаменитую ягоду морошку.

— Будущее северной облепихи у этих кустов, — говорит Владимир Николаевич.

В 1969 году получил он из города Бийска горсть семян. Взошли не все. Но те, что выжили, научились не бояться повышенной влажности, быстро пошли в рост. Но плодоносить по-настоящему кусты облепихи только начинают.

г. Архангельск. **В. ГУСЬКОВ.**

✦ СОВЕТЫ ХОЗЯЙКЕ

ВИТАМИНЫ — КРУГЛЫЙ ГОД

Очень важно употреблять овощи круглый год, но для длительного хранения свеклы, а особенно моркови, необходимы хорошие условия. Не каждая семья может заготовить и сохранить их свежими до нового урожая. Существенную помощь здесь может сказать консервирование овощей, тем более, что выгода от этого очевидна.

Морковь и свеклу можно квасить и мариновать. Для квашения используют свеклу с темноокрашенной мякотью, без белых прожилок и колец. Свекла должна быть свежая, зрелая и здоровая. Свеклу моют, очищают от кожицы и корешков. Корнеплоды диаметром три—четыре сантиметра квасят целиком, а более крупные нарезают кубиками или кружочками. Подготовленную свеклу укладывают в бочки, стеклянные банки и заливают четырех—пятипроцентным (раствором) рассолом. Прикрывают деревянным кругом с небольшим гнетом. При появлении пены ее снимают, а круг и гнет промывают свежим раствором соли. Через десять—пятнадцать дней брожение заканчивается, и свеклу доливают рассолом, укупоривают и ставят на холод для хранения.

Морковь солят так же, как и свеклу. Для засолки используется морковь ярко-оранжевого цвета с небольшой негрубой сердцевиной.

Соленую свеклу и морковь используют для приготовления первых и вторых блюд, холодных закусок.

Для маринования используют морковь диаметром не более четырех сантиметров. Если у нее ровная и гладкая поверхность, то очищать от кожицы морковь не следует. Искривления и углубления аккуратно вырезают.

Мелкая морковь маринуется целиком, а крупная кубиками и кружочками толщиной три—пять сантиметров. Нарезанную морковь бланшируют в течение двух—трех минут при температуре воды 90 градусов, охлаждают, укладывают в банки, заливают маринадом, закупоривают и пастеризуют: пол-литровые банки — 20 минут, а литровые — 25 минут.

Маринад должен содержать 5 процентов сахара, 5 процентов соли и 1,5 процента 80-процентной уксусной эссенции. Морковь будет значительно вкуснее, если добавить мелко нарубленный чеснок и рафинированное растительное масло.

Морковь — 1 кг, чеснок — 200 г, масло растительное — 200 г. В этом случае маринад готовится из 3 процентов соли, пяти — шести процентов сахара и 2,5—3 процентов уксусной эссенции.

Свеклу для маринования используют яркоокрашенную, без прожилок. Корнеплоды тщательно моют и парят до полуготовности. Затем очищают и нарезают кубиками толщиной 12—15 миллиметров или кружочками 8—10 миллиметров. Укладывают в банки и заливают маринадом. Дальнейшая обработка производится так же, как и моркови.

Т. МОИСЕЕВА,
зам. начальника отдела общепита урса.

Редактор
Б. Н. СЫРПИН.

Наш адрес: 626440, г. Нижневартовск, ул. Менделеева, 11 (1-й микрорайон).

ТЕЛЕФОНЫ РЕДАКЦИИ: редактор — 2-21-63, заместитель редактора и промышленный отдел — 7-29-82, 2-32-06; ответственный секретарь — 7-88-50; отдел партийной жизни — 7-29-87, 2-30-56; отдел информации — 7-26-40, 2-31-96, 6-15-27; отдел писем — 2-33-46; отдел иллюстрации и фотолаборатория — 2-30-56. ТЕЛЕФОНЫ ТИПОГРАФИИ: директор — 2-24-73, 7-27-19; через «Строитель» — 6-19-12; бухгалтерия — 2-32-07.

Нижневартовская типография управления издательств, полиграфии и книжной торговли Тюменского облисполкома. Заказ № 11817, объем 1-й [illegible]

ПРОЛЕТАРИИ ВСЕХ СТРАН, СОЕДИНЯЙТЕСЬ!

ЛЕНИНСКОЕ ЗНАМЯ

ОРГАН НИЖНЕВАРТОВСКОГО ГОРКОМА КПСС, ГОРОДСКОГО И РАЙОННОГО СОВЕТОВ НАРОДНЫХ ДЕПУТАТОВ ТЮМЕНСКОЙ ОБЛАСТИ

Издается с 4 сентября 1941 года ▲ № 209 (5449) ▲ ВТОРНИК, 26 октября 1982 года ▲ Газета выходит ежедневно, кроме воскресенья и понедельника ▲ Цена 2 коп.

Четвертый квартал строителей

(ОБОЗРЕНИЕ)

Строительные организации нашего города вступили в завершающий квартал. Стабильно выполняет свою программу по вводу жилья объединение Нижневартовскстрой. Достаточно сказать, что план девяти месяцев перевыполнен почти на семь тысяч квадратных метров жилой площади. Ритмично идет работа и в октябре.

В сентябре все подрядные подразделения справились с планом по росту производительности труда.

В этом году строители города сделали заметный сдвиг к ритмичному обеспечению объектов инженерными сетями и коммуникациями. Это что касается собственных сил. По генподряду же кроме треста-площадки № 3 и домостроительного комбината другие подразделения плана не выполнили. И в целом по объединению этот показатель равен 99,5 процента.

За этим, кажущимся небольшим, отставанием — 0,5 процента — стоит пока многое. Если в летние благоприятные месяцы тресты-площадки №№ 1, 2, Нижневартовск жилстрой допускали отставание по генподряду, а первая и вторая еще и по собственным силам, то в холодные месяцы упущенное будет трудно наверстать. И еще: к собственным потерям подразделений объединения плюсуется неудовлетворительная работа организаций Мнимонтажспецстроя. Они выполнили план строительно-монтажных работ всего на 91,1 процента. (Запсибнефтехимм о нтаж — 41,5, Уралмонтажавтоматика — 46,6, Энергосантехмонтаж — 55,6, Уралстальконструкция — 74,7 процента).

Без этих организаций, дающих жилым и промышленным сооружениям тепло, свет, энергию, воду и другие средства жизнеи производства, невозможно представить сдаточным в комплексе любой объект в эксплуатацию. Поэтому сегодня некоторые микрорайоны снова испытывают недостаток в электроэнергии, чистой воде, очистных стоках теплоносителей.

Здесь не одна вина смежников. Факты свидетельствуют: генподрядные подразделения строителей несвоевременно предоставляют субподрядчикам фронт работ, а тех и других нередко подводит заказчик — укс Нижневартовскнефтегаза. Ведь до сего дня десятки объектов, включенных в план подрядных работ 1982 года, не обеспечены комплексной проектно - сметной документацией, материалами и оборудованием. А это — недостроенные здания и сооружения, замораживание больших сумм капиталовложений. Такому состоянию давно пора положить конец. Мы вправе, на втором году пятилетки, видеть товар лицом — сданный под «ключ» объект, так требуют решения XXVI съезда КПСС и постановления Центрального Комитета по дальнейшему совершенствованию хозяйственного механизма.

На завершающем этапе года строителям города следует не только не сбавлять темпа, но и сделать определенное ускорение, чтобы более уверенно начать новый год. До него осталось чуть больше двух месяцев. И большая доля в уверенной работе и строителей, и их смежников — своевременное предоставление качественной и полной проектно - сметной документации. А это на совести главного заказчика города — Нижневартовскнефтегаза и его управления капитального строительства. В строительстве города заинтересованы все. Поэтому и о плановой, комплексной, качественной застройке микрорайонов нужна такая же работа и генподрядчика, и заказчика, и субподрядчиков.

В этом залог успеха и завершения программы года, и уверенного старта в будущем.

60-ЛЕТИЮ СССР — УДАРНЫХ НЕДЕЛЬ!

СПЕЦИАЛИСТЫ НАРОДНОГО ХОЗЯЙСТВА! ИЗОБРЕТАТЕЛИ И РАЦИОНАЛИЗАТОРЫ! СОВЕРШЕНСТВУЙТЕ ТЕХНИКУ, ТЕХНОЛОГИЮ, УПРАВЛЕНИЕ ПРОИЗВОДСТВОМ!

(Из Призывов ЦК КПСС)

Рационализаторы — в фонд пятилетки

Продолжается рост производственных мощностей газопереработки в Среднем Приобье. Коллектив объединения Сибнефтегазпереработка прилагает много сил для того, чтобы с одних и тех же производственных площадей снимать больше продукции. И это ему удается.

Творчество инженеров и техников, рабочих позволяет совершенствовать технологию газопереработки. В юбилейном году, например, рационализаторы обязались внедрить в производство 275 предложений с экономическим эффектом 372 тысячи рублей. С начала года в фонд пятилетки от них поступило уже более 316 тысяч.

Наибольший вклад поступил от рационализаторов Нижневартовского газоперерабатывающего завода. В этом заслуга лучших рационализаторов старших мастеров А. М. Сипатрова, А. И. Луцана, мастера Н. Д. Залашкова, электромонтера Р. М. Гайсина.

Решено ноябрь объявить месяцем наивысшего творчества рационализаторов. Значит, государству будет сэкономлено еще несколько десятков тысяч рублей.

С. ПЕТРОВА, старший инженер производственного отдела объединения.

Цена творчества

Шестьсот тысяч рублей наметили внести в этом году в фонд одиннадцатой пятилетки рационализаторы объединения Нижневартовскстрой. За девять месяцев поступило свыше 462 тысяч рублей. Это на 127 тысяч больше, чем за такой период прошлого года.

За счет внедрения технических и технологических разработок сэкономлено более 60 тонн металла, свыше 70 тонн цемента, 204 киловат-часа электроэнергии, пятнадцать тонн топлива, 155 кубометров железобетонных изделий. Трудозатраты сокращены на 13808 человеко-дней.

Особенно ценные предложения поступили от слесаря - наладчика завода крупнопанельного домостроения В. Г. Бурденича и бригадира слесарей завода строительных материалов Н. В. Сергеева. Первый разработал и внедрил автоматическую линию сборки арматурных каркасов для железобетонных изделий, второй — бортоснастку для фундаментных подушек. Только от этих двух предложений государству сэкономлено 23671 рубль.

Е. ЕВДОКИМОВА, заместитель начальника технического отдела.



Среди тех, кто в седьмом управлении треста Самотлортрубопроводстрой достойно несет ударную предъюбилейную вахту, — электрик ремонтно-механических мастерских В. А. Кулченко. Не один раз награждался передовой рабочий почетными грамотами за свой труд.

Фото И. КИСЕЛЮКА, нешт. корр.

Успех определили «вышкари»

Досрочно выполнила годовой план бригада старшего прораба А. Н. Тимошенко из вышкомонтажной конторы Варьеганского бурового управления. С начала года она смонтировала семь буровых станков. Это на два больше, чем планировалось.

Справилась бригада и с условиями областного социалистического соревнования вышкомонтажных коллективов за максимальную выработку: при плане 4,5 она добилась монтажа условно 6,08 станка.

Ударный труд вышкомонтажников позволил ряду буровых бригад работать ритмично, некоторые из них уже справились с планами двух лет пятилетки, с планом текущего года.

К. МЖЕЛЬСКАЯ, инженер отдела труда.

Обслуживают город

В счет третьего года текущей пятилетки работает четвертая автоколонна А. С. Мизулина из первого управления технологического транспорта. С начала пятилетки она выполнила работ на 1162 тысячи рублей больше плана.

Водители этой колонны обслуживают предприятия коммунального хозяйства города. Практически у них нет срывов в выполнении заказов, постоянно высокая техническая готовность.

Перекрывает все месячные планы и бригада водителей В. И. Прокопьева из одиннадцатой автоколонны. У нее другой профиль работы — перевозка буровых станков на Самотлоре. Каждый месяц она перевозит дополнительно к плану по одному станку.

Р. КОЛОБОВА, нешт. корр.

ОПЫТОМ ДЕЛИТСЯ ПРОПАГАНДИСТ

С ЖИВЫМ ИНТЕРЕСОМ

Широкое распространение передового опыта — важное направление деятельности каждой партийной организации, и мы стремимся к тому, чтобы сделали эту работу максимально деловой, конкретной, доказательной.

Для достижения поставленной цели есть много путей. Важную роль играет в нашей школе партийного и экономического образования трудящихся. Об опыте работы школы партийной учебы управления производственно-технологической комплектации треста Самотлориефтепромстрой, коммунисты которой включились в соревнование «Ни одного отстающего рядом!», хотел бы сегодня рассказать.

На первом же занятии выяснилась такая деталь, что не все слушатели умеют вести конспекты, и поэтому усваиваемость материала была низкой. Мы каждого слушателя обеспечили учебником, тем самым дав возможность для самостоятельной работы. Узнав, что все слушатели нашей школы имеют среднее, среднее техническое и высшее образование, что за плечами у них ни один год теоретической учебы, немалый опыт участия в политико - воспитательной работе в коллективах, мы невольно задали себе вопрос: а не могут ли они заниматься и основном по первоисточникам?

Разумеется, учебники, различные пособия необходимы, они во многом облегчат труд нам, пропагандистам, но никакая другая литература, в том числе и учебные пособия, не могут заменить самостоятельного чтения произведений В. И. Ленина, партийных документов, трудов Л. И. Брежнева, других руководителей партии. Вот здесь нам и понадобилась специальная литература: «О руководящей роли партии в социалистическом строительстве», «О нормах партийной жизни и принципах партийного руководства», «Что делать?» и «Две тактики социал-демократии в демократической революции» В. И. Ленина и многие другие.

На очередном занятии мы обсудили этот вопрос, и в нашу небольшую партийную библиотеку стала поступать литература. Приносили слушатели, помог партком треста, кое-что купили в книжных магазинах. Одним словом, появилась возможность перейти к следующему этапу нашей работы. Теперь слушатели к собеседованию готовили самостоятельно рефераты, практические работы, конспекты по выбранным им самим темам. А открытый урок, который состоялся на базе нашей школы, показал все преимущества такого метода проведения занятий.

Широкое внедрение метода политического самообразования в практику партийной учебы зависит от многих обстоятельств. И прежде всего необходим дифференцированный подход к различным категориям слушателей, учет индивидуальных особенностей людей, их общеобразовательной, теоретической подготовки, уровня духовных запросов и интересов. Покажу это на примерах наших слушателей. Мы обратили внимание, что молодой коммунист В. И. Куценко питает пристрастие к философским рассуждениям. И поэтому стали подбирать темы для его рефератов и практических работ с уклоном, где заложен глубокий смысл. Например, «Защита и развитие В. И. Лениным философии марксизма», «Дальнейшая разработка В. И. Лениным учения о партии» и другие.

Коммунист В. А. Емельянов безгранично влюблен в свой тюменский край, поэтому мы решили, что лучше его никто не расскажет об истории развития этого края, о людях, которые его покоряют. И не ошиблись. Емельянов уже трижды выступал перед слушателями и, поверьте мне, слушать его одно удовольствие. Коммунист В. Л. Рекубрацкий, бывший кадровый военный, тяготеет к близкой ему военной теме. Это учли. Одним словом, учли все особенности каждого слушателя и на этой основе строим свою совместную работу. Постепенно сплотился дружный коллектив слушателей.

Изучая материалы XXVI съезда КПСС, последующих пленумов ЦК КПСС, мы задумались: как достигнуть быстрого роста производительности труда. Для того, чтобы найти правильное решение, мало одного энтузиазма людей. Необходимо брать на вооружение передовые приемы, методы труда, интенсивно внедрять их в производство.

Слушателями было внесено немало предложений, направленных на улучшение условий труда, повышение производительности.

Всем слушателям рабочим присвоено почетное звание «Ударник коммунистического труда». Трудовая и общественно-политическая активность их характеризуется и другими показателями. Все без исключения выполнили свои индивидуальные обязательства. Бетонщики коммунисты А. А. Карпиков, В. П. Осипов, В. И. Крезуб, В. П. Куценко, стропальщики Р. С. Хайбуллин, А. С. Широкова, М. Ф. Рахманов, слесарь В. З. Рудь выполняют свои сменные задания на 120—125 процентов. Начальники участков, коммунисты В. А. Свириденко, В. А. Емельянов, мастер Л. М. Сиротинина, заместитель начальника управления В. Л. Рекубрацкий умело, со знанием дела руководят вверенными им коллективами. Лучшими рационализаторами стали слесари В. З. Рудь, А. А. Карпиков, М. Н. Марцын.

Большую, неоценимую помощь слушатели оказали включившись в соревнование за звание «Предприятие высокой культуры производства». В кратчайший срок база была преобразована до неузнаваемости. Построены современные лесопильный и столярный цехи, цех металлоконструкций, произведена полная перекладировка строительных материалов и конструкций. Во всех этих хороших делах инициаторами, активистами выступали наши коммунисты - слушатели. И результат их труда незамедлительно сказался, наша база по итогам работы в 1981 году признана лучшей в главке. Четырем участкам, которые возглавляют и в которых трудятся наши слушатели, присвоено звание «Участок высокой культуры производства».

В настоящее время в министерство представлен конкурсный материал о присвоении управлению почетного звания «Коллектив высокой культуры производства». Хочу еще раз подчеркнуть, что во всех хороших делах, во всех начинаниях первыми принимают самое активное участие слушатели школы партийной учебы. И об этом заявляю с чувством гордости, потому что не первый год являюсь пропагандистом этой школы.

У нас, конечно, есть немало недостатков и нерешенных проблем. Не все вопросы хозяйственной деятельности находятся под должным контролем партийной организации. Случаются отступления от технологических процессов, выпуск недоброкачественной продукции, еще низка дисциплина выполнения договорных обязательств, до конца не изжиты непроизводительные потери рабочего времени, случаи прогулов, пьянства. Иногда проявляется бесхозяйственность, расточительство. Над устранением этих недостатков все работают.

Е. ПОПОВ
пропагандист политшколы основ марксизма - ленинизма.

В СЕМЬЕ ЕДИНОЙ, БРАТСКОЙ

Советский Дагестан

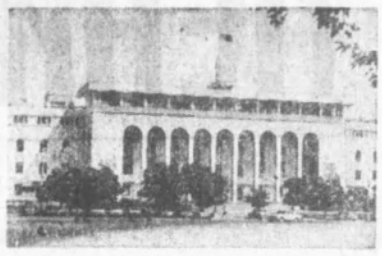

«Страна гор» — так переводится на русский язык слово Дагестан. Величественные хребты Большого Кавказа, разделенные глубокими ущельями и бурными реками, составляют своеобразие этого края.

За годы социалистического строительства в Дагестане произошли огромные перемены. Они затронули все сферы жизни, возникли принципиально новые отношения между людьми.

В республике создана крупная промышленность. Сегодня здесь работает 250 предприятий, которые за два дня производят продукцию дореволюционного Дагестана. В своем развитии народное хозяйство республики опирается на мощную индустриально-техническую базу страны. В свою очередь, Дагестан не остается в долгу: он поставляет в другие районы приборы и средства автоматизации, станки, насосы.

Годы Советской власти ознаменованы для республики большими успехами в области развития литературы, искусства, расцветом традиционных народных промыслов.

Большие достижения в социальном и экономическом развитии республики отмечены сначала орденом Трудового Красного Знамени РСФСР, а затем и общегосударственными наградами — орденами Ленина, Октябрьской Революции, Дружбы народов.

На снимках: здание Совета Министров ДАССР в Махачкале.

Самодеятельные артисты солисты ансамбля «Тлярата» З. Исмаилов и У. Омаргиева.

(Фотохроника ТАСС)



НАРОДНЫЙ КОНТРОЛЬ — В ДЕЙСТВИИ

Где автобусы?

Внештатные инспектора Нижневартовского городского комитета народного контроля В. А. Казановский, А. А. Ламухин, Р. А. Сагадеев, И. М. Красиков совместно с представителем ГАИ В. А. Гуськовым провели рейд по маршрутам городских автобусов №№ 4, 5, 6, 10. Выбрали они воскресенье 17 октября.

В тот день было запланировано в пассажирском автопредприятии выпустить по всем городским маршрутам только 62 автобуса, хотя в наличии их 103. Остальные длительное время стоят либо на ремонте, либо потому, что не хватает водителей.

Итак, шестьдесят два. Однако и они не все появились на линии. Только сорок один автобус перевозил пассажиров. Пять автобусов вышли из гаража, а на своих маршрутах не появились, где они были, пока неизвестно.

Автобусы 19-42 ТМЗ, 07-61 ТМЗ, 38-17 ТМЗ за время проверки (с 9 утра до 12) сделали по одному рейсу по маршруту № 4. Больше автобусов на этом маршруте не было. Направляли сюда еще один автобус, но он так и не появился.

Такое же безобразие наблюдалось на других маршрутах.

Вскрыты факты самовольства, недисциплинированности водителей. Автобус 52-17 в разнорядке не числился, однако пассажиров перевозил, только не по маршруту, а как заблагорассудилось водителю.

В пассажирском автотранспортном предприятии есть контрольно - ревизорская служба, насчитывающая десять человек. И ведь никто из этих десяти так и не появился на линии за время, пока проходил рейд. А коли нет надлежащего контроля, то и график движения автобусов, понятно, не соблюдается.

Участники рейда интересовались, также тем, как водители других транспортных предприятий выполняют решение горисполкома о перевозке пассажиров в попутном направлении.

Автобус 38-36 ТЮК автобазы № 2 треста Тюменьнефтегазмонтаж стоял возле магазина «Сибирь». На вопрос, почему здесь стоите, водитель В. А. Важенин ответил: «Заехал за сигаретами». Взять пассажиров в попутном направлении отказался.

Не взял пассажиров и водитель автобуса 30-11, принадлежащего УТТ-2.

В пустом автобусе 63-13 (десятая автобаза) сидел начальник отдела эксплуатации этой базы Я. Я. Вагнер, он конечно, должен знать, о решении горисполкома, и все-таки попутных пассажиров не захотел везти.

Пустых автобусов (ведомственных, так называемых служебных) по городским маршрутам проходит очень много. За три часа участники рейда остановили их около ста.

На каждой остановке в ожидании автобуса томятся многие десятки пассажиров, теряя драгоценное время, опаздывая на работу, в детские сады с детьми. Мерзнут. И в то же время больше половины всех автобусов пассажирского автотранспортного предприятия не выходит на линии. А мимо они за другим проходят пустые ведомственные автобусы. Когда же, наконец, будет наведен порядок в этом деле?

Народные контролеры с результатами рейда ознакомили руководство пассажирского автотранспортного предприятия, предложили немедленно принять необходимые меры и обязательно сообщить о них, дать обстоятельный деловой ответ через газету «Ленинское знамя».

С. АЛЕКСЕЕВ



Эльвира Журавлева и Генриетта Свинцова — ударники коммунистического труда и наставники молодежи. Они уже пять лет работают лаборантами в химической лаборатории на Нижневартовском газоперерабатывающем заводе.

Фото Р. АСЫЛГУЖИНА.

КОГДА ТРУД СТАНОВИТСЯ ТВОРЧЕСТВОМ

В деятельности всех хорошо работающих учителей есть много общего: они обладают способностью понимать ученика, разбираться в особенностях его характера. Говоря о великом доверии, которое наше государство оказывает советским учителям, поручив им воспитание, развитие, формирование молодого поколения, М. И. Калинин подчеркивал, что учителя должны быть людьми, с одной стороны, высокообразованными, а с другой, — кристально чистыми, потому что честность, неподкупность характера не только импонируют детям, но и оставляют глубокий отпечаток на всю их последующую жизнь.

Галина Ивановна Зуморина — учительница начальных классов восьмой школы. Она человек с открытой душой, готовый поделиться всем, что имеется в ее богатом педагогическом арсенале, спокойная, по-матерински заботливая и требовательная.

Как преображается эта скромная женщина, входя в класс! Как мягко и уверенно звучит ее негромкий голос, как хорошо они с ребятами понимают друг друга. Учительница в постоянном поиске нового, стремится связать преподавание с жизнью. Подготовка урока для учительницы — это творчество, находка самых эффективных, самых доступных форм изложения нового материала. Успешно справляется она с задачей, которая была выдвинута съездом учителей: «Каждому уроку — отличную подготовку, современные методы, высокое качество».

Галина Ивановна — учительница по призванию. Она не жалеет сил и времени для того, чтобы ее ученики выросли не только грамотными людьми, но и дали надежные ростки честности, гуманности.

Образцом трудолюбия будет для ребят их строгая и добрая учительница. В школе часто можно услышать: «А можно моего ребенка определить в класс Галины Ивановны? Ведь старший сын учился у этой учительницы».

Это ли не признание заслуг педагога?

Л. СЕРОВА,
завуч средней школы № 8.



△ △

В репертуаре народного ансамбля песни и пляски областного управления профтехобразования «Костромские зори» — русские народные песни и танцы, хороводы, фольклорные этюды. С концертами самодеятельные артисты выступали в Болгарии, Греции, Турции.

(Фотохроника ТАСС)

△ △

✦ КАК ЖИВЕШЬ, ОБЩЕЖИТИЕ?

Объединены одним чувством

Тот многогранный процесс воспитания, который осуществляется в трудовых коллективах, дополняет культурно - массовая работа в общежитиях, где живет большинство нижневартовской молодежи. Цель всей работы — повысить активность парней и девушек в организации своего досуга. Бытсовет общежития № 10 старается, чтобы проходили свободные часы организованно, культурно.

Недавно в гостях у девушек побывал народный театр города Люберцы.

Театр существует с 1974 года. В его репертуаре известные произведения: «А зори здесь тихие» Васильева, «Свадьба» Зощенко, «Предложение» Чехова.

В общежитии № 10 они показали эстрадно-сатирическое обозрение «Мелочи жизни». Оно очень понравилось всем нашим девушкам. А потом состоялась встреча за чашкой чая. Наши гости Л. Колбасова, И. Мишиндур, Г. Павлюченко, Б. Мелик-Карамов, Б.Сердюк, С. Котягин, В. Косырев, В. Бурлаков рассказали о том, что их, людей различных специальностей, объединила одна большая любовь к театру, которой они отдают все свободные часы.

И. АФАНАСЬЕВА,
воспитатель общежития № 10.

ПОРЯДОК

ПРОВЕДЕНИЯ ДЕМОНСТРАЦИИ ТРУДЯЩИХСЯ Г. НИЖНЕВАРТОВСКА 7 НОЯБРЯ 1982 ГОДА

Начало демонстрации в 10 часов. Участники демонстрации собираются на сборные пункты по предприятиям, учреждениям и учебным заведениям. К 9.30 прибывают на место формирования. В 9.45 колонны выстраиваются по десять человек в ряд. Интервалы между рядами один метр, между колоннами, входящими в сводные, — пять метров, между сводными — десять метров.

КОЛОННА № 1

Демонстрацию открывает сводная колонна учащихся общеобразовательных школ и технических училищ № 41, № 44.

Колонна формируется по ул. Ленина от пр. Космонавтов до ул. Жукова.

Руководители сводной колонны — А. П. Петренко, Н. И. Пецик, Н. К. Деревянкин.

КОЛОННА № 2

Коллективы, награжденные переходящими Красными знаменами ЦК КПСС, Совета Министров СССР, ВЦСПС и ЦК ВЛКСМ ордена Трудового Красного Знамени управление буровых работ № 1, трест-площадка Строймеханизация.

Коллективы, награжденные переходящими Красными знаменами обкома КПСС, облисполкома, облсовпрофа, обкома ВЛКСМ за 1 полугодие 1982 года. НГДУ Белозернефть, авиапредприятие.

Коллективы, выполнившие план 1982 года: трест-площадка Нижневартовскгражгидромеханизация.

Колонна формируется по ул. М. Жукова от ул. Ленина до ул. Омской.

Руководитель колонны В. А. Андреев — инструктор горкома КПСС.

КОЛОННА № 3

Порядок построения: производственное объединение Сибнефтегазпереработка, производственное объединение Нижневартовскнефтегаз: аппарат управления, ЦНИЛ, управление по внутрипромысловому сбору, компримированию и использованию газа, НГДУ Нижневартовские ф т ь им. В. И. Ленина, управление по повышению нефтеотдачи пластов и капитальному ремонту скважин, управление буровых работ № 2, вышкомонтажное управление № 1, тампонажная контора центральная база производственного обслуживания по прокату и ремонту бурового оборудования, центральная база производственного обслуживания по прокату и ремонту электропогружных установок, центральная база производственного обслуживания по прокату и ремонту нефтепромыслового оборудования, жилищно - бытовое управление (с подразделениями), Энергонефть (с подразделениями), управление технологического транспорта № 4, Нижневартовское погрузочно - транспортное управление (с подразделениями), управление технологического транспорта № 2, строительно - монтажный трест № 1 (с подразделениями), трест Нижневартовскнефтеспецстрой, трест Нижневартовскнефтедорстройремонт, управление технологического транспорта № 1, управление технологического транспорта № 5, УПТО и КО с базами, БПТО и КО № 3, совхоз «Нижневартовский», СПТУ Самотлорнефтеромхим, филиал «Гипротюменьнефтегаза».

Колонна формируется по ул. Ленина, ул. Нефтяников от ул. М. Жукова до ул. Мира.

Руководитель колонны — Г. С. Шустова, инструктор отдела пропаганды и агитации горкома КПСС.

КОЛОННА № 4

Порядок построения: производственное объединение Нижневартовскстрой и входящие в его состав подразделения, СУ-219 Главмосстроя, трест - площадка Иркутсксибжилстрой, трест - площадка Пермсибстрой, СМУ-2 треста № 3 Омскпромстроя, ПСМУ № 1, № 2, № 3 треста Сибпромэкскавация, ПСМУ треста Сомшахтоспецстрой, СМУ-5 Сургутского ДСК.

Колонна формируется по ул. Омской от ул. М. Жукова до пр. Космонавтов.

Руководитель колонны — Г. В. Каплин, инструктор отдела строительства и городского хозяйства горкома КПСС.

КОЛОННА № 5

Порядок построения: трест Мегионэлектросетьстрой, трест Нижневартовскнефтестрой, трест Самотлортрубопроводстрой, трест Нижневартовскдорстрой, трест Мегионгазстрой, трест Самотлорнефтепромстрой, трест Запсибнефтеавтоматика, МУ треста Сибэлектромонтаж, СУ-56 треста Нефтеюганскспецгидромеханизация, СУ-66, МУ-15 треста Сургутнефтегазэлектромонтаж, СУ-14 треста Тюменьнефтегазмонтаж, мостоотряд № 69, ПММК-4 п-о Сибкомплектмонтаж, КММУ-5 треста Тюменьгазмонтаж, предприятия, входящие в состав Минмонтажспецстроя: МУ Запсибнефтехиммонтажа, СУ Уралтеплоизоляции, СУ Востокбурвода, НМУ Иртышсантехмонтажа, МУ Сибпромвентиляции, МУ-4 Уралмонтажавтоматики.

Колонна формируется по ул. М. Жукова от ул. Ленина до ул. Мира.

Руководитель колонны — С. С.Верин, инструктор отдела пропаганды и агитации горкома КПСС.

КОЛОННА № 6

Порядок построения: трест Нижневартовскнефтегеофизика, трест Мегионнефтегеофизика, СМУ Запсибнефтегеофизика, Нижневартовские электрические сети, Нижневартовский завод по ремонту автомобилей, районное нефтепроводное управление, контора Нефтемашремонт, горбытуправление, леспромхоз, хлебокомбинат, хлебозавод, типография, молокозавод, мясоперерабатывающий завод, рыбозавод.

Колонна формируется по ул. Нефтяников от ул. Ленина до ул. Омской.

Руководитель колонны — В. Н. Чичиленко, секретарь горкома ВЛКСМ.

КОЛОННА № 7

Порядок построения: производственное объединение Нижневартовскстройтранс, автобаза № 9, автобаза № 10, речпорт, железнодорожные станции «Нижневартовск» № 1 и № 2, пассажирское автотранспортное предприятие, городской и районный узлы связи Нижневартовская контора связи, территориальный хозрасчетный узел связи.

Колонна формируется по ул. Нефтяников от ул. Омской до ул. Пионерской.

Руководитель колонны — Н. К. Мартина, инструктор орготдела горкома КПСС.

КОЛОННА № 8

В состав колонны входят коллективы предприятий торговли, учреждений здравоохранения, государственных проектных и научно-исследовательских учреждений.

Порядок построения: медсанчасть, горздравотдел, урс по Нижневартовскнефтегаз, орс 3, райгыбкооп, учреждения, организации, входящие в состав горкома профсоюза работников госучреждений, отделы СибНИИНП, СибЗНИИЭП, РИВЦ, РГТП.

Колонна формируется по ул. Нефтяников, ул. 60 лет Октября, от ул. Пионерской до школы искусств.

Руководитель колонны — Л. В. Шульга, инструктор горкома КПСС.

Руководство колоннами демонстрантов, входящими в состав сводных колонн, осуществляют руководители предприятий, организаций, учреждений, секретари партийных организаций, председатели профсоюзных комитетов и секретари комсомольских организаций.

Общее руководство демонстрацией возлагается на начальника городского отдела внутренних дел подполковника милиции В. М. Мартыненко.

ПРАЗДНИЧНАЯ КОМИССИЯ.



Время местное

ВТОРНИК,
26 октября

Москва

8.00 Время. 9.40 «Не бойся, я с тобой». Художественный телефильм. 1-я и 2-я серии. 11.10 и 11.00 Новости. 14.15 «Экран друзей». Документальные фильмы телевидения социалистических стран. 15.00 К 60-летию образования СССР. «Рабочая эстафета». 15.50 А. С. Грибоедов. «Горе от ума». 16.35 «Школа жизни». Телеочерк. 17.05 Чемпионат СССР по баскетболу. Мужчины. ЦСКА — «Жальгирис». 17.45 Пятилетка. Дела и люди. «Новоселья в Подмосковье». 18.15 Сегодня в мире. 18.30 «На австрийской земле». Киннобозрение. 19.10 Премьера многосерийного художественного телефильма «Никколо Паганини». 20.30 Время. 21.05 «Солдатские мемуары». Фильм 2-й. «... И орденов своих с собою им не положено иметь...». Документальный телефильм. 22.05 Сегодня в мире.

Тюмень

22.25 «Тюменский меридиан».

II общесоюзная программа

Москва

8.00 Утренняя гимнастика. 8.15 «Сельское хозяйство». Киножурнал № 5. 8.35 и 9.35 Физика. 10-й класс. Механические волны. Звук. 9.05 и 13.15 Французский язык. 10.05 Учащимся ПТУ. Эстетическое воспитание. Три новеллы о красоте. 10.35 и 11.35 Основы Советского государства и права. 8-й класс. Экономическая система СССР. 11.05 Шахматная школа. «Белая ладья». 12.05 «Жизнь науки». Академик Л. А. Орбели. 12.45 История. «Этих дней не смолкнет слава». 13.45 Русское искусство. «Живопись XVIII века». 14.20 Сельский час. 15.20 Новости.

Тюмень

17.30 Хроника новостей. 17.35 «Самый маленький театр». Фестиваль театров кукол. Передача 2-я. 18.45 «Тюменский меридиан». 19.00 «Первое дело жизни». Телефильм. 19.30 Спокойной ночи, малыши! «Выдумка кота Стракоша». Мультфильм. (М.). 19.45 «Дело всех и каждого». О помощи трудящихся г. Тюмени селу. 20.05 «Бригады». Научно-популярный фильм.

Москва

20.30 Время. 21.05 «Мосты». Худ. фильм.

СРЕДА,
27 октября

Москва

8.00 Время. 8.40 Выставка Буратино. 9.10 «Никколо Паганини». Многосерийный художественный телефильм. 1-я серия. 10.30 Клуб кинопутешествий. 11.30 и 14.00 Новости. 14.20 Документальные телефильмы. 15.20 «Наставник». Тележурнал. 15.50 Играет лауреат VII Международного конкурса имени П. И. Чайковского пианистка Мичио Кояма (Япония). 18.15 Отзовитесь, горнисты! 17.10 «Петроград, октябрь семнадцатого». Док. телефильм. 18.15 Сегодня в мире. 18.30 Концерт. 18.50 «Подвиг». К 60-летию освобождения Дальнего Востока от белогвардейцев и интервентов. 19.20 Премьера многосерийного художественного телефильма «Никколо Паганини». 2-я серия. 20.30 Время. 21.00 Чемпионат СССР по футболу. «Динамо» (Минск)—«Динамо» (Киев). 22.45 Сегодня в мире. 23.00 «Шахтер» — «Спартак». 2-й тайм.

Тюмень

23.50 «Тюменский меридиан».

II общесоюзная программа

Москва

8.00 Утренняя гимнастика. 8.15 «Потаенный мир почвы». Научно-популярный фильм. 8.35 и 9.35 География. 7-й класс. Моря СССР. 9.05 и 13.50 Немецкий язык. 10.05 Учащимся ПТУ. Физика. Строение и свойства кристаллов. 10.35 и 11.35 Музыка. 6-й класс. И. С. Бах. 11.05 Для вас, родители. 12.05 Анатомия, филология и гигиена человека. 8-й класс. Как работает сердце. 12.35 Джон Рид. Страницы жизни и творчества. 13.20 «Здравствуйте, дети». Телеочерк о народном учителе СССР Ю. С. Кашкине. 14.20 Драматургия А. М. Горького. «Варвары». «Дачники». 15.20 Новости.

Тюмень

18.00 Хроника новостей. 18.05 «Парторг» Док. фильм. 18.25 Сказка для детей. 18.45 «Тюменский меридиан». 19.00 «За 340 тысяч квадратных метров жилья в год». Репортаж из городского штаба по строительству жилья. 19.30 Спокойной ночи, малыши! «Приключения Жирафки». Мультфильм. (М.). 19.45 «Советский Урал». Киножурнал.

Москва

20.00 Спорт за неделю. 20.30 Время. 21.00 Премьера худ. телефильма «Старик и ветер». 21.45 Концерт артистов балета.

Тюмень

22.30 Музыкальная жизнь Тюмени.

ЧЕТВЕРГ,
28 октября

Москва

8.00 Время. 8.40 Отзовитесь, горнисты! 9.25 «Никколо Паганини». Многосерийный художественный телефильм. 2-я серия. 10.30 Концерт Калужского русского народного хора профсоюзов. 10.50 Производственная гимнастика. 11.20 и 14.00 Новости. 14.20 Документальные фильмы о спорте. 14.40 Знай и умей. Научно-познавательная передача для школьников. 15.25 А. Толстой. По страницам произведений. 16.10 Шахматная школа. 16.40 Концертный зал телестудии «Орленок». 17.25 Комсомольский ударный. О работе Всесоюзного отряда имени XIX съезда ВЛКСМ на стройках Тюмени. 17.45 Ленинский университет миллионов. 18.15 Сегодня в мире. 18.30 Жизнь науки. 350 лет Тартускому университету. 19.20 Премьера многосерийного художественного телефильма «Никколо Паганини». 3-я серия. 20.30 Время. 21.05 Док. телефильм «Народный художник СССР, скульптор А. П. Кибальников». 21.35 Сегодня в мире. 21.50 Концерт государственного Кубанского казачьего хора.

Тюмень

22.40 «Тюменский меридиан»

II общесоюзная программа

Москва

8.00 Утренняя гимнастика. 8.15 «Приморье, по следам первопроходцев». Научно-популярный фильм. 8.35 и 9.40 М. Ю. Лермонтов. «Мцыри». 7-й класс. 9.10 и 12.30 Испанский язык. 10.15 Научно-популярные фильмы. 10.35 и 11.45 Н. Г. Чернышевский. «Что делать?». 9-й класс. 11.00 Мамина школа. 11.30 «Птицы на гнездах». Научно-популярный фильм. 12.10 Природоведение. 3-й класс. Кладовые земли. 13.00 А. Н. Островский. «Гроза». 13.45 «Улица без конца». Художественный фильм с субтитрами. 15.10 Новости.

Тюмень

17.30. Хроника новостей. 17.35 «Гималайские сборы». Документальный фильм. 17.55 Экономика, наука, практика. Проблемы здоровья человека в условиях Западносибирского территориально-производственного комплекса. 18.45 «Тюменский меридиан». 19.00 Товары — народу. Передача по письмам телезрителей. 19.30 Спокойной ночи, малыши! «Оранжевая сказка». (М.). 19.45 «Слушается дело...». 20.05 «О море рукотворном». Научно-популярный фильм.

Москва

20.30 Время. 21.05 Чемпионат СССР по футболу. «Торпедо» (Москва) — «Динамо» (Тбилиси).

Тюмень

22.50 «А пароходы судят и уходят». Худ. фильм.

ПЯТНИЦА,
29 октября

Москва

8.00 Время. 8.40 Встреча школьников с лауреатом Ленинской премии заместителем министра геологии СССР В. А. Ярмолюком. 9.25 «Никколо Паганини». Многосерийный художественный телефильм. 3-я серия. 10.35 Выступление художественных коллективов Приморского края, Сахалинской и Камчатской областей. 11.00 «Я — десятый». Документальный телефильм о профессии пожарника. 11.30 и 14.00 Новости. 14.20 Документальные фильмы к Дню рождения комсомола. 15.30 Русская речь. 16.00 Дела московского комсомола. 16.30 Творчество юных. 17.00 «Человек — хозяин на земле». 18.00 В каждом рисунке — солнце. 18.15 Сегодня в мире.

Тюмень

18.30 «Дарим вам песню». Музыкальная программа.

Москва

18.55 «Содружество». Тележурнал. 19.20 Премьера многосерийного художественного телефильма «Никколо Паганини». 4-я серия. 20.30 Время. 21.05 Документальный экран. 22.30 Сегодня в мире.

Тюмень

22.50 «Тюменский меридиан»

II общесоюзная программа

Москва

8.00 Утренняя гимнастика. 8.15 «От поиска до внедрения». Научно-популярный фильм. 8.35 и 9.35 История. 4-й класс. Первые русские революционеры. 9.05 и 13.15 Английский язык. 10.05 Учащимся ПТУ. Общая биология. Развитие животного мира. 10.35 и 11.35 А. С. Пушкин «Песнь о вещем Олеге». 5-й класс. 11.05 Музыка. 5-й класс. И. Стравинский. «Петрушка». 12.05 Монументальное искусство СССР. 12.35 Твоя ленинская библиотека. «Задачи Союза молодежи». 13.45 «Звездочет». Тележурнал. 14.30 Киноэпопея. «Великая Отечественная». Фильм 6-й. «Война в Арктике». 15.20 Новости.

Тюмень

17.30 Хроника новостей. 17.35 «Сын камня». Мультфильм для детей. 17.55 «Душанбе». Телефильм. 18.15 «Тюменский меридиан».

Москва

18.30 «Комсомольская юность моя». Концерт.

Тюмень

18.55 За миллион тонн нефти, миллиард кубометров газа в сутки. 19.25 Реклама. 19.30 Спокойной ночи, малыши! «Сказки Засыпайки». (М.). 19.45 Сегодня — День рождения комсомола. Молодежная программа «Третий семестр — трудовой». Репортаж из Тюменского индустриального института. 20.15 «Тридцать дней до присяги». Фильм.

Москва

20.30 Время. 21.05 «Семья Зацепиных». Художественный телефильм. 1-я и 2-я серии. 23.20 Чемпионат СССР по хоккею. ЦСКА — «Крылья Советов». 3-й период.

СУББОТА,
30 октября

Москва

8.00 Время. 8.40 АБВГДейка. 9.10 Для вас, родители. 9.40 Круг чтения. 10.25 44-й тираж «Спортлото». 10.35 «Никколо Паганини». Многосерийный художественный телефильм. 4-я серия. 11.45 Чемпионат и первенство СССР по многоборью комплекса ГТО на призы газеты «Комсомольская правда». 12.25 Встреча с Марио Дель Монако. 12.25 Человек. Земля. Вселенная. 13.40 «Народное творчество». Телеобозрение. 14.25 Сегодня в мире. 14.40 «Камила». Художественный телефильм. 1-я серия. 15.45 В мире животных. 16.45 Беседа политического обозревателя Ю. А. Летунова. 17.15 Концерт Государственного академического хореографического ансамбля «Березка». 18.00 «9-я студия». 19.00 «Песня-82». 20.30 Время. 21.05 Чемпионат СССР по хоккею. «Динамо» (Москва) —«Спартак». 2-й и 3-й периоды. В перерыве— 21.40 «Если хочешь быть здоров». 22.25 «Река любви нашей». Документальный телефильм о Десне. 22.55 Новости.

II общесоюзная программа

Москва

8.00 Утренняя гимнастика. 8.15 Если хочешь быть здоров. (Советы физкультурникам). 8.25 «Семья Зацепиных». Художественный телефильм 1-я и 2-я серии. 10.40 Музыкальная программа «Утренняя почта». 11.10 Клуб кинопутешествий. 12.10 Премьера художественного телефильма «Господин депутат». (Венгрия). 13.10 Музыкальный киоск. 13.40 Кубок СССР по велоспорту. Гонки на треке. 14.10 Программа Молдавской студии телевидения. 16.00 Чемпионат СССР по футболу. «Черноморец» — «Спартак». В перерыве —16.45 Международное обозрение. 17.45 «Здоровье». Научно-популярная программа. 18.30 К 65-летию Великого Октября. «Наша биография». Фильм 60-й. «Год 1976-й». 19.30 Спокойной ночи, малыши! «Винни-Пух и день забот». Мультфильм. 19.45 Спутник кинозрителя. 20.30 Время. 21.05 «Инспектор Гуль». Художественный телефильм 1-я и 2-я серии. 23.25 Чемпионат СССР по футболу. «Динамо» (Киев) —«Динамо» (Москва). 2-й тайм.

ВОСКРЕСЕНЬЕ,
31 октября

Москва

8.00 Время. 8.35 Играет духовой оркестр. Телевизионный смотр - конкурс. 9.20 «Будильник». 9.50 Служу Советскому Союзу. 10.50 «Здоровье». Научно - популярная программа. 11.35 Музыкальная программа «Утренняя почта». 12.05 Киножурнал. 12.15 Сельский час. 13.15 Музыкальный киоск. 13.45 Клуб кинопутешествий. 14.45 «Камила». Художественный телефильм. 2-я серия. 15.55 Сегодня— День работников автомобильного транспорта. Встречи по вашей просьбе. 17.30 Международная панорама. 18.15 Мультфильм. 18.30 Мастера советского кино (кинопанорама). 20.30 Время. 21.05 Фестиваль советской музыки. «Московская осень». 22.20 Новости.

II общесоюзная программа

Москва

8.00 На зарядку становись! 8.20 «Инспектор Гуль». Художественный телефильм. 1-я и 2-я серии. 10.40 К Дню работников автомобильного транспорта. Документальные телефильмы. 11.15 Г. Боровик. «Интервью в Буэнос-Айресе». Фильм-спектакль Московского академического театра имени В. Маяковского. 13.40 Рассказывают наши корреспонденты. 14.10 Концерт мастеров искусств и художественных коллективов Чечено-Ингушской АССР. 15.20 Очевидное — невероятное. 16.20 «Юркины рассветы». Многосерийный художественный телефильм. 4-я серия. 17.25 Документальный фильм. 17.55 Чемпионат Европы по художественной гимнастике. 18.25 К 65-летию Великого Октября. «Наша биография». Фильм 61-й. «Год 1977-й». 19.30 Спокойной ночи, малыши! «Лукошко с небылицами». 19.45 «От мелодии к мелодии». Кинообозрение. (ЧССР). 20.30 Время. 21.05 Чемпионат СССР по футболу. «Торпедо» (Москва) — «Нефтчи».

Редактор
Б. Н. СЫРПИН.

Коллектив управления буровых работ № 2 глубоко скорбит по поводу безвременной кончины старейшего работника, члена КПСС с 1958 года, начальника планово-экономического отдела

З А Л Я Е В А Хасана Гайнутдиновича

и выражает соболезнование родным и близким покойного.

Наш адрес: 626440, г. Нижневартовск, ул. Менделеева, 11 (1-й микрорайон).

ТЕЛЕФОНЫ РЕДАКЦИИ: редактор — 2-21-63, заместитель редактора и промышленный отдел—7-29-82, 2-32-66, ответственный секретарь—7-88-50; отдел партийной жизни — 7-29-87, 2-30-56; отдел информации — 7-28-46, 2-31-96, 6-15-27; отдел писем — 2-33-46; отдел иллюстрации и фотолаборатория — 2-30-56. ТЕЛЕФОНЫ ТИПОГРАФИИ: директор—2-24-73, 7-27-19; через «Строитель» —6-19-12; бухгалтерия — 2-32-07.

Нижневартовская типография управления издательств, полиграфии и книжной торговли Тюменского облисполкома Заказ № 11846. Объем 1 п. л. Тир. 27000

ПРОЛЕТАРИИ ВСЕХ СТРАН, СОЕДИНЯЙТЕСЬ!

ЛЕНИНСКОЕ ЗНАМЯ

ОРГАН НИЖНЕВАРТОВСКОГО ГОРКОМА КПСС, ГОРОДСКОГО И РАЙОННОГО СОВЕТОВ НАРОДНЫХ ДЕПУТАТОВ ТЮМЕНСКОЙ ОБЛАСТИ

Издается с 4 сентября 1941 года ▲ № 210 (5450) ▲ СРЕДА, 27 октября 1982 года ▲ Газета выходит ежедневно, кроме воскресенья и понедельника ▲ Цена 2 коп.

СЛУЖБУ БЫТА — НА УРОВЕНЬ ДНЯ

В решениях XXVI съезда КПСС сказано: «Значительно улучшить бытовое обслуживание населения. Увеличить объем реализации бытовых услуг примерно в 1,4—1,5 раза. Предусмотреть ускоренное развитие бытового обслуживания в сельской местности и в восточных районах страны».

Сегодняшний день требует повышения производительности труда, улучшения качества продукции во всех сферах производства, в том числе и в службе быта. Сервис — это особая отрасль, призванная стать службой хорошего настроения. Мы обращаемся к ее услугам, если хотим хорошо выглядеть, быть элегантным и прилично одетым.

Только одно Нижневартовское горбытуправление оказывает более 330 видов услуг. Шестнадцать из них внедрены в этом году. Один из них — абонементный ремонт телевизоров и холодильников позволит сэкономить горожанам не один час. Именно для экономии времени бытовики используют форму выездных комплексных приемных пунктов непосредственно на предприятиях, что несомненно создает массу удобств, особенно для работающих женщин.

С каждым годом растет Нижневартовск, а вместе с этим повышаются и требования к работе предприятий службы сервиса, к качеству исполнения заказов, их своевременному прохождению. Все это зависит от многих факторов: материальной базы, организации соревнования в управлении, квалификации кадров, воспитательной работы в коллективе и другого.

При организации соревнования большое внимание уделяется вопросам качества. При подведении итогов учитываются записи в книге жалоб и предложений. При наличии жалоб снимается определенное количество баллов. И тогда даже проценты перевыполнения плана не позволят предприятию выйти в лидеры.

Ежемесячные дни качества, проводимые в подразделениях, конкурсы профессионального мастерства — все это делается для того, чтобы заказчик остался доволен. Но, к сожалению, это не всегда так. Встречаются еще факты грубости, задержки исполнения заказов, плохая работа, например, в мастерской по ремонту обуви «Сапожок». Это свидетельствует о низкой культуре производства, низкой дисциплине труда. Городскому бытовому управлению следует взять эти вопросы в центр внимания, вынести на повестку дня партийных, профсоюзных, комсомольских собраний, найти новые формы и методы воспитательной работы.

И еще одна проблема, без решения которой нижневартовская служба быта навряд ли будет отвечать требованиям сегодняшнего дня — нехватка помещений.

Городу, число жителей которого перевалило за сто пятьдесят тысяч, необходимо иметь типовые дома быта, где могут сконцентрироваться все службы сервиса. Однако на сегодняшний день имеется только один такой Дом быта — «Кристалл». В основном услуги оказываются в приспособленных помещениях, что создает неудобства как для самих бытовиков, так и для клиентов. Медленно развивается сеть приемных пунктов, мастерских, ателье на предприятиях. Решение этих вопросов зависит от заказчиков, строителей, инициативы хозяйственных руководителей. Да и самим бытовикам нужно смелее, энергичнее браться за укрепление своей базы, быть настойчивее, смелее вводить новизну. Вот, к примеру, разговор о централизованной диспетчерской службе, которая сможет принимать заявки по телефону, идет давно, но практически она не создана. Больше дела, инициативы, требовательности — и тогда служба быта зашагает в ногу с нашим днем.

60-ЛЕТИЮ СССР — УДАРНЫХ НЕДЕЛЬ!

СТРОИТЕЛИ И МОНТАЖНИКИ! ПОВЫШАЙТЕ ЭФФЕКТИВНОСТЬ КАПИТАЛЬНЫХ ВЛОЖЕНИЙ!
СТРОЙТЕ БЫСТРО, ДОБРОТНО, НА СОВРЕМЕННОЙ ТЕХНИЧЕСКОЙ ОСНОВЕ!
(Из Призывов ЦК КПСС)

НА ГЛАВНОМ ПРОМЫСЛЕ

Коллектив треста Нижневартовскнефтестрой построил в этом году объектов на 10781 тысячу рублей. График строительства опережается на 629 тысяч рублей. Важно и то, что почти весь объем капитальных вложений освоен собственными силами.

Подразделения треста смонтировали на Самотлоре 110 километров трубопроводов различного диаметра и назначения, 76 километров линий электропередач, обустроили 264 скважины.

Лидирует в социалистическом соревновании второй участок из второго строительно-монтажного управления. Именно он в основном обустраивает главный промысел страны. В нынешнем году коллектив подготовил к эксплуатации 207 скважин. Выработка на одного работающего составила 26638 рублей, это значительно больше задания.

В этом же управлении работает комсомольско-молодежная бригада слесарей-монтажников И. П. Босимова. Она досрочно справилась с годовым планом, обустроила 59 скважин.

Справились также с годовыми планами бригады слесарей-монтажников Г. И. Тутынина, А. И. Голубева.

Л. ЮРЬЕВА,
нешт. корр.



ОПЕРЕЖАЮТ СРОКИ

Бригады старших прорабов А. М. Оганесяна и А. И. Тамплона из первого Нижневартовского вышкомонтажного управления сдали заказчику по 25 буровых. Почти все станки были смонтированы с ускорением и с оценками «хорошо», «отлично».

Высокое мастерство и организация труда присущи всем бригадам этого управления. Вот почему они постоянно сокращают сроки строительства буровых, снижают их себестоимость.

Так, коллективы А. М. Оганесяна и А. И. Тамплона заканчивали монтаж каждой буровой почти на сутки раньше, причем первый снизил стоимость монтажа каждой буровой на 17600, второй — на 9200 рублей.

М. ЕГИЯН,
инженер отдела труда.

КОМСОМОЛЬСКО-молодежная бригада лауреата премии Ленинского комсомола Виктора Архипова из треста-площадки Нижневартовскжилстрой ведет строительство девятиэтажного кирпичного дома по улице Ленина.

Отлично работает в бригаде комсомолец Владимир Яковенко.

На снимках: поднимаются новые дома по ул. Ленина; каменщик В. Яковенко.

Фото Ю. ФИЛАТОВА.



ХРОНИКА

ЗАНЯТИЯ ПРОШЛИ УДАЧНО

В НГДУ Мегион нефть во всех школах политического и экономического образования трудящихся организованно прошли первые два занятия. На заседании методсовета отмечалось, что пропагандисты А. Н. Гагигура из строительно-монтажного управления, А. М. Кульман (аппарат треста), А. И. Наздрев (цех добычи нефти и газа на Агане), А. М. Лиматов (ЦНИПР) и другие сумели ярко раскрыть тему занятий, использовали много наглядных и технических средств.

По традиции на первом занятии присутствовали все члены методсовета. Вместе с пропагандистами они провели анализ, отметили сильные и слабые стороны. Замечания и предложения были учтены, вторые занятия прошли более интересно. Слушатели довольны.

Пропагандисте к и е кадры подобраны удачно. Об этом позаботился партком управления. К концу сентября на его заседании был рассмотрен вопрос о готовности к началу учебного года. С каждым пропагандистом, помимо семинаров, проведены собеседования, каждому розданы методические рекомендации. И общем, работа нсемма плодотворна больших и результаты налицо.

Н. ГРОШЕВ ЛЯ, заместитель начальника кабинета политпросвещения НГДУ Мегионнефть.

НА КОНТРОЛЕ ПАРТКОМА

Партком объединения Нижневартовскстрой рассмотрел вопрос о ходе реализации Продовольственной программы СССР в тресте площадке Нижневартовск ж ж и д строй. Было отмечено, что крайне медленно возводятся теплицы и холодильник в нашем городе и овощехранилище в Ханты-Мансийске. Управляющий трестом площадкой П. Д. Башинской привлечен к партийной ответственности.

На этом же заседании парткома обсудил итоги только что прошедшей отчетно-выборной кампании в партийных организациях объединения. Отмечено, что она прошла организованно. Улучшилась мобилизующая роль коммунистов в трудовых коллективах. Усилилось единство хозяйственной и идейно-политической деятельности в них.

И. МИНЬКО, секретарь парткома объединения Нижневартовскстрой.

◆ЗА МИЛЛИОН ТОНН ТЮМЕНСКОЙ НЕФТИ В СУТКИ!

УСПЕШНО ЗАВЕРШИТЬ ГОД



В начале года газета опубликовала социалистические обязательства коллектива объединения Нижневартовскнефтегаз. Позади девять месяцев. Обязательство не выполнило план по главному показателю — добыче нефти. О причинах отставания, принимаемых мерах редакция попросила рассказать генерального директора объединения Ф. Н. МАРИЧЕВА.

СОРЕВНУЯСЬ за достойную встречу 60-летия образования СССР, труженики нефтяной промышленности усиливают борьбу за дальнейшее повышение эффективности производства. Особенно напряженно характерно сейчас, когда решается судьба не только пла нов этого года, но и основ будущей работы. Нефтяники района делают все, чтобы достичь намеченных им объемов в тюменском миллионе тонн.

Коллектив уверенно наращивает темпы добычи углеводородного сырья. Сегодня на перерабатывающие заводы страны ежесуточно отправляется на 30 тысяч тонн нефти больше, чем в начале года. За этой цифрой стоит напряженный труд тысяч людей, новаторов производства.

Сделано немало. Но далеко не все. Объединение не справилось с планом девяти месяцев по бурению, добыче нефти. Положение усугубила авария на магистральном нефтепроводе и ЛЭП-500 220, которая произошла в начале сентября. На несколько дней был нарушен нормальный режим сотен объектов, практически всех промыслов района. Потери эти, конечно, трудновосполнимы.

Для восстановления потерь, которые никто из обычно не зависели от нефтяников, были разработаны мероприятия. Ощутимую помощь нижневартовцам оказали многие передовые в ю щие е объединения страны. Уже через день при ехали квалифицированные компрессорщики, ремонтники скважин, электромонтажн и к и электрогаг р у ж и ых установок, наладчики на сдаточные объекты. Были приняты меры по усиленной доставке с заводов поставщиков фидового оборудования и техники, по дополнительному выделению ресурсов. Экстремальные условия показали на что способны люди. С сентября коллектив перешагнул многие показатели обычных месяцев. Основные силы были направлены на увеличение и улучшение ремонта скважин, ввод новых мощностей. Количество ремонтов по сравнению с августом возросло в 1,3 раза, смонтировано 380 электропогружных установок, вошли в строй 44 сверхдальних нефтяных ствола.

Вопросы объемы закачки воды в нефтяные пласты в Мегионском, Урьевском и Варьеганском управлениях, что позволило улучшить надежность поддержания пластового давления и увеличить отдачу пластов. Сейчас на 100 процентов работают все 12 установок разведочного бурения. Ежесуточно бурятся 1,5 тысячи метров проходки.

Администрация, общественными организациями предстоит продолжать большую работу по «сокращению» долга, чтобы вернуть былую славу передприятия.

Не приняли всех мер к ликвидации последствий аварии и безопасны. У них серьезное отставание по вводу новых мощностей, большие резервы в работе с простаивающими (более 20 процентов) фондом скважин.

Старейшее нефтегазодобывающее управление Мегионнефть задолжало с начала года более четырехсот тысяч тонн нефти. Это следствие не только аварии, но и упущений в руководстве, управлением, в работе общественных организаций. Здесь много скважин простаивает в ожидании ремонта, не выполняется задание по закачке воды для поддержания пластового давления, вводу новых мощностей.

Сегодня деятельность аппарата объединения направлена на устранение недостатков, на поиск неиспользованных резервов производства.

На данном этапе разработки действующих месторождений важное значение приобретает ввод в строй новых мощностей. И 1982 году объединению совместно с подрядными строительными организациями предстоит освоить 1325 миллионов рублей капитальных вложений. Задачи не из легких. А после сентябрьской аварии потребовались дополнительные объекты, возникла необходимость сокращения сроков ввода некоторых важнейших нефтепромысловых мощностей. С большим пониманием отнеслось к нашим просьбам руководство Миннефтегазстроя, Главтюменьнефтегаздрстроя, Главтюменьтрубопр о водстроя. Их строительные подразделения в Нижневартовске бы ли подкреплены людьми и техникой.

Трест Мегионгазстрой приступил к сооружению кустовой насосной станции № 9 на Самотлорском. Трест Самотлортрубопроводстрой с опережением графика прокладывает трубы для транспортирования нефти, выполняет обвязку пробуренных скважин.

Активизировал работу трест Мегионнефтепромстрой. В сентябре дополнительно к плану он построил 6,7 километра линии электропередач, сдал две кустовых насосных станции, установки электрохимзащиты, ряд других объектов.

В связи с отставанием в добыче нефти, большим простаиванием фондом увеличены объемы работ собственными силами. Наши строители решили перевести на механизированный способ добычи около трехсот скважин сверх плана. Для этого потребовалось создать новые бригады повысить производительность труда существующих. В социалистическом соревновании лидируют бригады З. Г. Аксаковой из строительно-монтажного управления НГДУ Нижневартовскнефть, А. Г. Самохвалова из НГДУ Мегионнефть и И. В. Валеева из НГДУ Покачевнефть.

Успешному финишу будет во многом способствовать работа с массами. Пропагандисты, агитаторы на заводах в системе партийной и комсомольской учебы, в беседах, используя местные материалы, нацеливают слушателей на решение поставленных задач. В партийных организациях идет очередная отчетно-выборная кампания. Коммунисты объективно оценивают достигнутые результаты, самокритично подходят к ошибкам и упущениям. На отчетно-выборном партийном собрании НГДУ Покачевнефть, например, состоялось деловое обсуждение создавшегося положения. За девять месяцев управление недодало государству пятьдесят тысяч тонн. Но у коллектива есть все основания, чтобы погасить задолженность и успешно завершить год. Об этом горячо и заинтересованно говорили на собрании оператор Г. К. Гизатуллин, мастер Э. С. Мокротоваров, другие выступающие. Такой подход к государственным задачам говорит о возросшей активности и принципиальности коммунистов, уверенности в завтрашнем дне.

Для каждого трудового коллектива объединения Нижневартовскнефтегаз нет сейчас более важного дела, чем выполнение плана года пятилетки, социалистических обязательств.

Ф. МАРИЧЕВ, генеральный директор производственного объединения Нижневартовскнефтегаз.

КАТЭК СМОТРИТ В ЗАВТРА

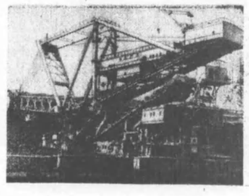

КРАСНОЯРСК И ПКРАП. В соответствии с решениями XXVI съезда КПСС продолжается формирование Канско - Ачинского топливно - энергетического комплекса, призванного обеспечить дальнейшее развитие производительных сил Сибири. Его создание связано главным образом с освоением огромных запасов угля. Благоприятные горно

для добычи его эффективным открытым способом, низкая себестоимость угля позволяют строить близ месторождений крупные тепловые электростанции. Сейчас действует Назаровский и Ирша - Бородинский угольные разрезы, вырабатывает ток крупная Назаровская ГРЭС.

Угольный разрез Ирша - Бородинский Ачинского энергетического комплекса — крупнейшее по своей мощности угледобывающее предприятие в Сибири.

В разрезе применяются роторные экскаваторы, среди которых роторный экскаватор «ЭРШРД-5000» (на снимке) производительностью пять тысяч тонн угля в час.

Фото Ю. ВАРМИНА. (Фотохроника ТАСС).

СОВЕТЫ И ЖИЗНЬ

КИНО НА СЕЛЕ

Исполком районного Совета народных депутатов рассмотрел на своем заседании вопрос «Об улучшении кинообслуживания населения». Доложил об этом директор киносети А. П. Лопаткин.

Исполком отметил возросшую роль кино в пропаганде решений XXVI съезда КПСС, последующих важнейших постановлений Коммунистической партии и Советского правительства в организации культурного отдыха жителей района.

Совершенствуются с е я формы и методы идейно - воспитательной работы средствами кино. Сейчас больше внимания уделяется многоплановым общественным мероприятиям, демонстрации фильмов историко-революционно - политической тематики.

Работают кинолектории, широкое использование находят в них ленты по правовому, трудовому и патриотическому воспитанию.

Улучшается обслуживание детского зрителя. Успешно прошли киноуроки мужества «Никто не забыт, ничто не забыто», «Подвиг народа бессмертен», «Крепить мир на всей планете», а также недели детского фильма «Красногалстучная пионерия».

Коллектив дирекции киносети готовится досрочно встретить 60-летие СССР, проводит тематические демонстрации советских фильмов под девизом «Страна моя огромная». Успешно проходит «Кинофестиваль-80».

Чаще и качественнее стали показывать кино в вахтовых поселках, в отдаленных бригадах нефтеразведчиков и на местах промысла у рыбаков.

Укрепляется материальная база дирекции киносети. В этом году вступили в строй шесть новых киноустановок.

Девятимесяч н ы й план коллектив дирекции перевыполнил на 6,4 процента. Социалистические обязательства, принятые в честь 60-летия образования СССР, успешно претворяются в жизнь.

Коллектив по праву гордится такими своими товарищами, как кавалер ордена «Знак Почета» Степан Васильевич Шумилов, работающий в поселке Зайдева Речка; ударник коммунистического труда Геннадий Георгиевич Градюн (село Октябрьское); Валентина Михайловна Сотникова (город Нижневартовск, Дом культуры «Юбилейный»); Галина Алексеевна Кривкова (кинотеатр № 69). Все они квалифицированные киномеханики, мастера своего дела, пользуются большим уважением, авторитетом у населения.

Исполком, однако, отметил и ряд существенных недостатков. Длительное время не демонстрируются фильмы в Варьегае, вахтовом поселке Покачи. Районный узел связи (начальник Е. М. Пыжов) нерегулярно доставляет посылки с киноленгами в населенные пункты района, а дирекция киносети не контролирует, как следует, передвижение фильмов от одной киноустановки к другой.

Исполкомы сельских и поселковых Советов почгие упускают из поля своего зрения работу киноустановок, расположенных на их территориях, не оказывают практической помощи в улучшении труда и быта работников киносети.

Исполком утвердил план мероприятий, направленных на дальнейшее улучшение кинообслуживания населения района.

А. СМИРНОВ.



Наше государство крепнет социально и экономически. Все больше и больше новая машина вытесняет с больших полей страны ручным трудом Серпа и Молота.

Знатный хлебороб страны, кандидат в члены ЦК КПСС Н. В. Перевертаева пишет: «Мы, крестьяне, с каждым годом все явственнее ощущаем вклад рабочего класса в повышение плодородной силы земли.

В прошлом году ростсельмашевцы вручили нашему звену новый комбайн «Дон-1500». В перспективе это будет принципиально новая машина с большей секундной производительностью, нежели у «Нивы» или «Колоса».

На снимке: Герой Социалистического Труда Н. В. Перевертаева у комбайнер кольтова «Путь Ленина» Песчанокопского района Ростовской области и бригадир слесарей - сборщиков «Ростсельмаша» Герой Социалистического Труда К. Е. Уланов

(Фотохроника ТАСС).

◆ ЛЮДИ НЕФТЯНОГО КРАЯ

СЕКРЕТАРЬ

При мысле об отчетно - выборном собрании Парамонову не помидало ощущение того, что состоялось не плановое мероприятие, а разговор по душам, важный для нее, секретаря цеховой партийной организации треста Нижневартовскнефтегеофизика. Одновременно он был и напутствием, обязывающим ко многому: сноза ее выбрали секретарем, и следовало работать лучше, чем в году минувшем.

Впрочем, опыт уже имелся. Прежде была заместителем секретаря, была в местном комитете, в жилсовете. И все же первый секретарский год оказался трудным: обязывал к самостоятельности в большей ответственности.

Мать учила когда-то: «Жизнь, Анчушка, по совести, не как придется. Так, чтоб людям от тебя не было больно». Она так и старается, но разве можно прожить, не сделав никому больно. Одного пришлось исключить из партии, сколько боролись за него — и все бесполезно. Другому вынесли «строгача» за пьянку на рабочем месте. Невозможно закрывать глаза.

Но всегда с уваже-

нием думает о начальнике экспедиции радиоактивного каротажа Леониде Кирееве, хотя и беспартийный, и руководитель по всем статьям, о начальнике партии Анатолии Нюнякине, диспетчере Николае Брыжалове. Какие люди! Безупречные производственники, только благодаря стиле от буровиков.

Анатолий Нюнякин — председатель родного контроля. С комсомолией проводит рейды по экономии электроэнергии, горюче - смазочных материалов, часто наведывается в общежития.

Николай Брыжалов — профгандист. И она сама по его примеру взяла вечернюю школу по курсу «Бережливость — черта коммунистическая».

Ей, и как экономисту, приходится постоянно общаться со многими людьми. Она старается со всеми быть ровной, доброжелательной, но если видит непорядок, то материнская заповедь «не делай больно» оказывается невыполнимой. Скачем же мириться с искренними лениями в уголу кому-то. Она в меру своих секретарских и должностных и просто человеческих обязанностей старается исправить недостатки.

Так было с комсомолом экспедиции. Много пришлось ей похлопотать, чтоб впервые все тридцать восемь комсомольцев пришли на собрание, регулярно стали платить взносы... За все надо побороться, за всякую малость. Под лежачий камень вода не течет.

...Она откладывает книгу, задумчиво смотрит на квадрат темнеющего окна, где к стеклам сумерки липнут.

Анна Ануфриевна подтодит к окну и долго смотрит на город, ставший за двенадцать лет родным ей и близким. Внутренне продолжает диалог с матерью: «Мама! Ты всегда жила по справедливости и меня учила этому. Как ты пела, читала стихи, рассказывала о жизни при паиской Польше. Я слушала тебя и хотела быть похожей на тебя. Мама, путя не повторяются, они продолжаются. Закончила техникум в родном Львове, нашла свое призвание в геофизике, на Севере. Работы хватает, приходится пристраиваться и выходные. А мне нравится, что много работы.

Живу, учусь постоянству. Все двенадцать лет в одном тресте, в одной экспедиции. Я многое бы хотела рассказать тебе. Например, о друзьях. Мне особенно близка Тамара Иванова. С нею, как с сестрой, делюсь самым сокровенным. Много говорим о жизни. Читаем художественную литературу. Выбираемся на природу. Она совсем не схожа с нашей, львовской. Есть в ней неспешность, передаваемое суровое очарование. Я не могу представить, Нижневартовск без цветущей черемухи весной песчаных пляжей на Оби, клюквенных россыпей на Самотлоре. И ты права, мама. Жить надо по совести, а не как придется. Я стараюсь так жить. Спасибо, мама, за науку. Мне помогает твоя житейская мудрость.

О будущем могу сказать тебе одно: впереди работа... Это будет работа на Севере, ей отдам всю себя... »

По стеклу скользят свежинки. Ночь. пустынно. Ничто не отвлекает Анну Ануфриевну от размышлений.

Н. СМИРНОВ.

СЛЕТ МОЛОДЫХ СПЕЦИАЛИСТОВ

В минувшую пятницу в красном уголке общежития № 5 собрались на свой первый слет молодые специалисты треста Нижневартовскспецстрой. На встречу с молодыми инженерами пришли представители администрации, партийной и профсоюзной организаций объединения Нижневартовскстрой и подразделений треста.

О своем жизненном пути, о первых годах работы в управляющих треста от имени 38 молодых специалистов рассказали бывшие выпускники вузов страны, ныне руководители низовых коллективов старший прораб специализированного производственного управления № 5 Владимир Ванюшя, прораб управления механизированных работ Муса Джамалиев, прорабы участков ССУ-2 Назар Ульдаков и Рамиля Гизатуллина. О том, как проходили становление, рассказали их наставники.

Молодым специалистам, проходившим успешно стажировку, были вручены дипломы, повышены памятные ленты; почетными грамотами были отмечены их наставники А. В. Ященко, А. П. Черновщений, С. И. Брозгова, А. А. Шумков, В. Н. Ковалевко.

Слет молодых специалистов выбрал свой совет, наметил задачи по более активному участию в производственной и общественной жизни треста Нижневартовскс е п е ц с т р о й. Н. ДМИТРИЕВ.

ВНИМАНИЕ: НОВИНКА

* * *

На заводе железобетонных изделий имени Ленинского комсомола Свердловского домостроительного комбината для отделки наружных стеновых панелей используются полимер-цементные составы, разработанные Уральским ПромстройНИИпроектом. Для предотвращения образования усадочных трещин в эти составы вводят армирующие добавки - наполнители, что позволяет улучшить декоративность и долговечность стен. Свойства полимер-цементных растворов и отделка на их основе удовлетворяют требованиям ГОСТа.

* * *

Технология отделки декоративными материалами с клеевой основой внедрена на Свердловском, Гороховском, Темиртауском комбинатах строиндустрии. Годовой экономический эффект — 200 тысяч рублей при выпуске 150 тысяч квадратных метров стеновых изделий.

* * *

Отделка цветными декоративными растворами внедрена на Белгород - Днестровском, Лодейнопольском, Калининском комбинатах строительных материалов. Годовой экономический эффект — 180 тысяч рублей при выпуске 200 тысяч квадратных метров стеновых изделий.

* * *

Обработка керамзитобетонных блоков декоративными растворами обеспечивает полную заводскую готовность фасадных поверхностей зданий. Такие растворы применяют для отделки из керамзитобетона, используемых в сборных конструкциях жилых, общественных и промышленных зданий. Поверхность выполнения декоративным раствором может быть одноцветной, многоцветной, в виде орнаментов, получаемых при помощи трафаретов. Годовой экономический эффект — 15000 рублей.

Дополнительные сведения можно получить по адресу: пр. Космонавтов, 4, кабинет № 14, отдел научно - технической информации и пропаганды.



БРЕМЕН (ФРГ). Необычный двухместный велосипед сконструировали эти изобретательные молодые люди. Вот так, довольно уютно расположившись на сиденьях, они развивают среднюю скорость 40 километров в час.

НА ЭКРАНЕ — ПРОШЛОЕ РОДИНЫ

(ЗАМЕТКИ ЗРИТЕЛЯ)

Сложное, трудное и великолепное было это время — время укрепления русского феодального государства, его международного авторитета, расцвета его культуры и искусства. Не зря на открытии храма святой Софии в Киеве (его строительство показано в фильме «Ярослав Мудрый») в 1037 году Гимном Родине прозвучали слова первого русского (а не грека!) митрополита Илларионо, обращенные им к Владимиру, отцу Ярослава:

— Встань, пробудись, посмотри, как прекрасна стала твоя земля, какие дивные города и села украшают ее!

Выдающимся деятелем Руси был Ярослав Владимирович, прозванный Мудрым — за дальновидную политику, направленную на сплочение всех русских княжеств вокруг великого Киева, за любовь к знаниям и книгам (это ему принадлежат хрестоматийно известные слова: «От книжных слов приобретаем мы мудрость. Они — реки, напоящие вселенную, они — источники мудрости: в книгах неисчетная глубина, ими мы в печали утешаемся...»), за создание первого русского свода законов «Русская правда», за умную международную политику.

В переполненном зале Дома культуры «Юбилейный» идет встреча создателей фильма «Ярослав Мудрый» — их представляют режиссер Владимир Горпенко и исполнитель главной роли Юрий Муравицкий — со зрителями города Нижневартовска. Встреча посвящается 60-летию образования СССР.

На улице ветер и снег, а здесь алеют на сцене гвоздики, притихший зал слушает рассказ режиссера о работе над картиной актеров, каскадеров, строителей, воссоздавших для съемок деревянный Киев XI века, о том большом подъеме и интересе, с которым создавался кинофильм о нашей древней Родине.

— Мы безумно волновались, — говорит Владимир Горпенко, — когда впервые представили фильм на суд зрителей в Киеве, в дни праздника его 1500-летия. И сейчас мы с волнением ждем нашей реакции. Вся съемочная группа под руководством постановщика фильма Григория Романовича Кохана старалась сделать картину честной, и нам очень хотелось бы, чтобы она нашла добрый отзыв в ваших сердцах.

О большом духовном и физическом труде при создании сложного, многогранного образа Ярослава говорит артист Юрий Муравицкий. Актер Тульского драматического театра, он сыграл около восьмидесяти ролей, прежде чем решился предложить свою кандидатуру на роль главы Киевского государства.

— Вам, зрителям, судить, — сказал актер, — что вышло из моей работы, но так хотелось, чтобы образ Ярослава запомнился.

Разворачиваются на экране данные события. С волнением мы следим за тем, как из горячего, не умеющего себя порой сдержать юноши-князя вырастает мудрый правитель, глубоко понимающий свою ответственность за судьбы людей, Родины. Немало в фильме эпизодов, заставляющих зрителей напряженно вслушиваться в каждое слово, вглядываться в лица. Это и удивительная по лиричности и глубине сцена разговора Ярослава с женой Ириной, и беседа с послами в строящемся храме, и волнующее примирение князя с Мстиславом Черниговским, когда спор между войной и миром выиграл мир...

Фильм заканчивается высокой нотой, словами Ярослава: «Здесь, где в жестокой битве с печенегами пали сотни русских воинов, вырастет новый, прекрасный город...»

Думается, ни один из зрителей не покинул зал, не испытывая благодарности создателям фильма за то, что они дали возможность увидеть нашу древнюю Родину, представить людей, стоящих у истоков могущественного государства Русского.

Г. ПЕТРЕНКО

✦ ТВОРЧЕСТВО НАШИХ ЧИТАТЕЛЕЙ

Владимир КУНИН

Первый концерт

Душно в зале деревенском.
Гуталин, духи и пот
Ударяют в ноздри резко.
В ожидании народ.
В клубе стихла суматоха,-
Контролер всех усадил.
Мне худрук шепнул на ухо:
— Начинаем. Выходи!
Я шагнул навстречу залу,
Позабылись все слова.
Видел лампы без накала,
Слышал доброе: Давай!
Как там было в наставленье,
В пожелании удач?
Все красивое вступленье
Я не вспомнил, хоть ты плачь
Говорил, что очень рады
Видеть в зале земляков,
Мол, артисты — без помады
И совсем без париков,
Что поют они неважно
И танцуют не ахти,
Все волнуются ужасно,
Ну, а лучше — не найти....
Зал смеялся, хлопал дружно,
А меня сменил танцор.
Вдруг я понял, как мне нужен
Этот маленький «позор».
Дай мне доброго совета,
Уважаемый худрук;
Как меня пронзает светом
Рампы яркий полукруг!



Охотничьи трофеи. Фото Ю. СПИРИДОНОВА.

ПРОДОЛЖАЕТСЯ ПОДПИСКА НА ГОРОДСКУЮ ГАЗЕТУ

„Ленинское знамя“

Стоимость издания на год — 5 руб. 20 коп., на полгода — 2 руб. 60 коп. Подписка принимается в отделениях связи, агентствах «Союзпечать» г. г. Нижневартовска, Мегиона, общественными распространителями по месту работы.

Подписка продолжается до 20 декабря.

Бюро по трудоустройству приглашает:

в УТТ Покачевского УБР срочно — начальника ПТО (оклад 185 руб.), начальника эксплуатации (185 руб.), старших механиков (150 руб.), мастера (145 руб.), моториста, плотника, аккумуляторщика, токаря;

▲

в Нижневартовскую центральную специализированную базу производственного обслуживания по производству нестандартного оборудования № 1 — слесарей-ремонтников технологического оборудования, слесарей-монтажников металлорежущего и кузнечно-прессового оборудования, слесарей-инструментальщиков, слесарей механосборочных работ, шлифовщиков, фрезеровщиков, электрогазосварщиков, слесарей КИПиА, грузчиков, уборщиц производственных помещений, старших инженеров, инженеров конструкторского отдела, старшего инженера технологического отдела, старшего инженера, мастера в службу главного энергетика, старшего мастера, инженеров-технологов в цех капитального ремонта автомобилей, старшего инженера в отдел технического контроля, машинистов крана, кладовщиков;

▲

на Нижневартовскую базу производственно-технического обслуживания и комплектации оборудованием № 3 срочно — энергетика и механика.

Оплата по штатному расписанию. Одиноким мужчинам предоставляется место в общежитии, семейным — квартиры в порядке очередности;

▲

на Нижневартовский завод по ремонту автомобилей — уборщиц производственных помещений, вахтеров, автоэлектрика, жестянщика, токарей 4—5 разрядов, токаря-револьверщика 2—3 разрядов, плотника;

▲

на Нижневартовскую фабрику ремонта и индпошива одежды — квалифицированных портных по пошиву верхней мужской и женской одежды, старшего бухгалтера на правах главного.

Обращаться в отдел кадров фабрики, ул. Дзержинского, 17, 7 микрорайон.

Обращаться в бюро по трудоустройству: ул. Нефтяников, 1 «а», н. 48.

Меняется

двухкомнатная квартира в р. п. Нефтегорске Куйбышевской области (2-этаж, балкон) на г. Нижневартовск.

Обращаться: пр. Космонавтов, 25, кв. 24;

▲

трехкомнатная благоустроенная квартира (2 мир., 3 этаж, санузел и кухня отделана кафелем, имеется телефон) на двух- и однокомнатную или две однокомнатные.

Обращаться: ул. Пионерская, 15, кв. 32;

▲

однокомнатная квартира в панельном доме на благоустроенную двухкомнатную квартиру в деревянном доме.

Обращаться: ул. Нефтяников, 64, кв. 38;

▲

однокомнатная благоустроенная квартира в г. Нефтекумске Ставропольского края на любую в г. Нижневартовске.

Обращаться: ул. Мира, 36 «а», кв. 88.

РАЗНОЕ

Трудовую книжку на имя **АСАНБАЕВА Бориса Федоровича** считать недействительной.

▲

Трудовую книжку на имя **РАДЗИСА Антона Пранокча** считать недействительной.

Редактор Б. Н. СЫРПИН.

Наш адрес: 626440, г. Нижневартовск, ул. Менделеева, 11 (1-й микрорайон).

ТЕЛЕФОНЫ РЕДАКЦИИ: редактор — 2-21-63, заместитель редактора и промышленный отдел — 7-29-82, 2-32-06; ответственный секретарь — 7-88-50; отдел партийной жизни — 7-29-87, 2-30-56; отдел информации — 7-29-40, 2-31-96, 6-15-27; отдел писем — 2-33-46; отдел иллюстрации и фотолаборатория — 2-30-56. ТЕЛЕФОНЫ ТИПОГРАФИИ: директор — 2-24-73, 7-27-19; через «Строитель» — 6-19-12; бухгалтерия — 2-32-07.

Нижневартовская типография управления издательств, полиграфии и книжной торговли Тюменского облисполкома Заказ № 11936, объем 1 п. л., тир. 27600

ПРОЛЕТАРИИ ВСЕХ СТРАН, СОЕДИНЯЙТЕСЬ!

ЛЕНИНСКОЕ ЗНАМЯ

ОРГАН НИЖНЕВАРТОВСКОГО ГОРКОМА КПСС, ГОРОДСКОГО И РАЙОННОГО СОВЕТОВ НАРОДНЫХ ДЕПУТАТОВ ТЮМЕНСКОЙ ОБЛАСТИ

Издается с 4 сентября 1941 года ▲ № 211 (5451) ▲ ЧЕТВЕРГ, 28 октября 1982 года ▲ Газета выходит ежедневно, кроме воскресенья и понедельника ▲ Цена 2 коп.

КРИТИЧЕСКИЕ ЗАМЕЧАНИЯ КОММУНИСТОВ

Отчетный доклад секретарь партбюро Нижневартовской центральной базы по прокату и ремонту нефтепромыслового оборудования А. С. Воропаев начал с раздела о выполнении критических замечаний и предложения коммунистов, высказанных на предыдущем отчетно-выборном партийном собрании. Это говорит о том, что здесь придают большое значение выступлению каждого коммуниста, что способствует улучшению всей работы парторганизации.

Выполняя наказы коммунистов, выборный орган усилил борьбу за экономию и бережливость, повысил спрос за выполнение партийных поручений, ввел в практику периодическое заслушивание отчетов хозяйственных руководителей, руководителей общественных организаций, пропагандистов. Группа народного контроля и «Комсомольский прожектор» работают сейчас в тесном контакте, по плану, который рассматривает партбюро; они проводят совместные рейды, что приносит наибольшую пользу.

Секретарь партийной организации школы № 2 В. Е. Николаенко также обратил внимание участников отчетно-выборного собрания на действенность их высказываний. Коммунисты А. С. Кононенко, А. П. Апанина, А. Ф. Терешина, Т. К. Патрикеева, обсуждая отчетный доклад, говорили о необходимости усилить влияние партийной организации на улучшение учебно-воспитательного процесса, на создание хорошего, здорового микроклимата в коллективе. Замечания и предложения деловые, конкретные, и претворить их в жизнь — важнейшая задача парторганизации.

Принципиально подошли к обсуждению отчетного доклада партбюро коммунисты управления механизированных работ № 2 треста Нижневартовскнефтеспецстрой. Рациональнее использовать рабочее время, развернуть борьбу за строжайший режим экономии, воспитывать людей, повышая у них чувство ответственности за порученное дело, — таково их требование.

Добрая традиция продолжается в производственном объединении Сибнефтегазпереработка, тресте Нижневартовскнефтестрой, объединении Нижневартовскстрой и на заводе по ремонту автомобилей (партийные секретари В. В. Сидорчев, Т. С. Кеменчижиди, Н. Т. Минько, А. А. Пузин). А вот секретари парторганизации рыбозавода, передвижной монтажной механизированной колонны № 4, автобазы № 2 и 69-го мостоотряда И. А. Якшин, Р. Р. Ахметов, О. С. Толстая, В. Е. Хацко (уже бывший) забывали о важном участке партийной работы. Здесь нет системы в таких вопросах, как информирование коммунистов о выполнении их критических замечаний, постановлений ранее состоявшихся партийных собраний, заслушивание коммунистов и беспартийных активистов о выполнении ими служебных обязанностей, партийных, общественных поручений.

Член партии, сказано в Уставе КПСС, обязан развивать критику и самокритику, смело вскрывать недостатки и добиваться их устранения, бороться против парадности, зазнайства, самоуспокоенности, местничества, давать решительный отпор всяким попыткам зажима критики, выступать против любых действий, наносящих ущерб партии и государству, и сообщать о них в партийные органы, вплоть до ЦК КПСС. Он имеет право критиковать на партийных собраниях, конференциях, съездах, пленумах комитетов любого коммуниста, независимо от занимаемого им поста. Лица, виновные в зажиме критики и в преследовании за критику, должны привлекаться к строгой партийной ответственности, вплоть до исключения из рядов КПСС.

Отчеты и выборы в партийных организациях подходят к концу. Первостепенная задача партийных комитетов, бюро, секретарей — внимательно изучить критические замечания и предложения коммунистов, обобщить их, совместно с администрацией, профсоюзной организацией составить мероприятия и приступить к выполнению наказов коммунистов.

60-ЛЕТИЮ СССР — УДАРНЫХ НЕДЕЛЬ!

Трудящиеся Советского Союза! Создавайте в каждом трудовом коллективе обстановку творчества, товарищеской взаимопомощи, высокой ответственности за выполнение пятилетки! Крепите сознательную коммунистическую дисциплину!

(Из Призыва ЦК КПСС)

Победители очередного этапа

Коллектив Нижневартовского погрузочно-разгрузочного управления подвел итоги очередного этапа социалистического соревнования за ускорение добычи миллиона тонн тюменской нефти в сутки.

Впереди бригады водителей трубовозов из седьмого управления технологического транспорта И. П. Чиряя и О. М. Клещенко. Они в этом году доставили на Самотлор свыше 62 тысяч тонн груза.

Как бы ни трудны были маршруты у бригад В. Д. Горностая и В. А. Гаврилова из Мегионского управления технологического транспорта, они всегда своевременно выполняют заказы буровиков и нефтяников. В этом году, например, водители уже имеют на сверхплановом счету 29 тысяч тонн грузов, доставленных на отдаленные месторождения.

На двенадцать — четырнадцать процентов перевыполняют месячные задания стропальщики А. М. Соколов, Н. Н. Калентьев, Л. Н. Пугаев, Л. А. Лесовой из цеха погрузочно-разгрузочных работ.

Сейчас коллектив управления готовит технику, свои площадки к очередной зимней навигации — завозу грузов на отдаленные месторождения. Формируются бригады по специальным перевозкам, идет выбор наиболее отдаленных маршрутов движения.

О. НОРКИНА, нешт. корр.



Биографию нефтяника Ирина Бочкарева начала в 1977 году оператором цеха подготовки и перекачки нефти на Самотлоре. Здесь она прошла хорошую школу.

Уже несколько лет она работает на Северном Варьегане. Из года в год растет ее мастерство, авторитет среди товарищей. Она избрана профгрупоргом цеха, депутатом областного Совета народных депутатов.

За отличную работу Ирина неоднократно отмечалась администрацией НГДУ Варьеганнефть и объединением нефтяников.

Рисунок И. ЯСЬКО.

ЕСТЬ ПЛАН ТРЕХ ЛЕТ!

Двенадцатого октября бригада мастера В. Г. Колесникова на Покачевского бурового управления выполнила трехлетний план. С начала одиннадцатой пятилетки проходчики бригады построили 133 тысячи метров скважин.

Четыре года прошло с тех пор, как коллектив, приехавший в составе белорусских буровиков, стал осваивать нефтяные богатства недр Западной Сибири. За это время на месторождениях района он пробурил 272 тысячи метров горных пород, что на 70 тысяч метров больше, чем было запланировано. По итогам Всесоюзного социалистического соревнования добилась высокого звания «Лучшая бригада Министерства нефтяной промышленности». Коллектив трудится под девизом «Ни часу простоя по вине бригады», стремится не допускать осложнений, аварий, брака, нарушений техники безопасности. И в этом он достиг успеха: производительное время, занятое бурением, в бригаде составляет 92,7 процента, а коммерческая скорость на один буровой станок при плане 3935 — 6712 метров. Дружная, спаянная бригада трудится отлично. Сегодня ее называют лучшей в управлении. В этом заслуга бурового мастера — кавалера ордена Трудового Красного Знамени отличника нефтяной промышленности В. Колесникова. Его фотография — на доске Почета обкома КПСС.

Лучшими здесь называют вахты, руководимые бурильщиками-ветеранами коммунистом С. Т. Юхновцем и Н. Г. Макеевым. В этом году они добились высокой проходки, пробурив более чем по 15 тысяч метров горных пород. А вахта бурильщика С. С. Левандовца стала лауреатом конкурса «Лучшая буровая вахта объединения Нижневартовскнефтегаз». Члены бригады щедро делятся своим умением и мастерством, на ее базе создана школа передового опыта, а в этом году она взяла шефство над бригадой А. Горбунова. Бригады В. Колесникова перенимают опыт лучших бригад объединения. Стремясь достойно встретить 60-летие образования СССР, коллектив бурового мастера В. Колесникова принял повышенные социалистические обязательства — выполнить план трех с половиной лет пятилетки к 30 декабря и уверенно идет к намеченному.

Э. ОСОКИНА.

✦ ПАРТИЙНАЯ ЖИЗНЬ: ОТЧЕТЫ И ВЫБОРЫ

КУРС — НА ВОСПИТАНИЕ

Секретарь партийной организации инструментального цеха Нижневартовского управления по прокату и ремонту нефтепромыслового оборудования слесарь В. П. Куценко, выступая на отчетно-выборном собрании коммунистов базы, заметил, что редко ставилась на повестку дня так называемые производственные вопросы. Действительно, если сравнить с прошлыми годами, то можно так и сказать — редко, всего три раза за отчетный период. Но партбюро (секретарь А. С. Воронцева) взяло курс на усиление воспитательной работы в коллективе, на идеологическое обеспечение государственного плана и социалистических обязательств. Если вопросов хозяйственной деятельности, как уже сказано, было рассмотрено три, то вопросов усиления идеологической работы обсуждено восемь, организационно - партийной работы — семь, об улучшении руководства общественными организациями — три. И курс этот оказался верным.

В коллективе 831 человек, из них коммунистов 94, в большинстве своем они с чувством высокой ответственности выполняют партийные поручения, а это повышает боеспособность организации. Добрым примером могут служить ударный механик В. В. Светлицкий, тракторист В. Ф. Черников, начальник инструментального цеха А. Л. Поваров — пропагандисты, начальник транспортного участка И. М. Кислюк — докладчик и пропагандист, товарищ Татьяна Харламова — секретарь цеховой комсомольской организации, начальник базы А. Г. Окунев — член партийного бюро, докладчик.

Структура партийной организации приведена в соответствие с производственной структурой. В настоящее время нет ни одного участка или цеха, отдела или службы (кроме бухгалтерии), где бы не работали коммунисты. И повсюду они впереди, подают пример дисциплинированности, творчески подходят к выполнению заданий, проявляя инициативу.

Полнокровной жизнью живет коллектив инструментального цеха, где начальником коммунист А. Л. Поваров, секретарем В. И. Куценко. Все рабочие повышают свой политические и экономические знания, нормы выработки перекрывают.

Все подразделения базы борются за звание «Коллектив коммунистического труда». Одиннадцати подразделениям это звание уже присвоено, в том числе звено токарей, возглавляет которое молодой коммунист Т. Н. Харлова, и технологическому отделу (начальник член КПСС Н. В. Кухаренко).

К своему профессиональному празднику — Всесоюзному дню работников нефтяной и газовой промышленности коллектив базы подошел с большой трудовой победой, тридцати коммунистам в этот день было присвоено или подтверждено звание «Ударник коммунистического труда».

Ежегодно здесь составляется план организационно - технических мероприятий, в выполнении его члены партии принимают самое активное участие. Например, фрезеровщик Г. М. Сундуков успешно осваивает изготовление зубчатых колёс (с внутренним зубом) для центробежных насосов, слесарь М. П. Петров сместил высокопроизводительный наплавочный полуавтомат, кузнец Н. Н. Ворожцов стал признанным главным консультантом в кузнечном производстве.

Среди рационализаторов (их на базе 110 человек) коммунистов 31. За отчетный период внедрено в производство 80 рационализаторских предложений, экономический эффект — 58 тысяч рублей, что больше запланированного на 17 тысяч. Рационализаторы сэкономили две с половиной тонны металла, 87 тысяч киловатт-часов электрической энергии. В числе лучших рационализаторов коммунисты слесарь С. В. Захаров, секретарь комсомольской организации базы: старший мастер инструментального цеха Е. Н. Варматов я уже упоминавшийся кузнец И. И. Ворожцов.

Партийцы пользуются авторитетом, систематически пополняют свои ряды за счет передовых рабочих ведущих профессий. Из механического цеха, например, принято в партию три передовика, все они активно включились в работу парторганизации.

Партийные собрания все более становятся школой воспитания, на них присутствуют 90 процентов от общего числа коммунистов, отсутствуют только те, кто занят срочным ремонтом нефтепромыслового оборудования за пределами базы, на дальних месторождениях, и те, кто болен, в командировке.

Активно участвуют в подготовке собраний, в обсуждении поставленных на них вопросов электромонтер В. В. Почанин, ранее судимые А. Л. Лукьянова, А. П. Пименова, старший инженер-конструктор А. А. Юрченко, фрезеровщик Г. М. Сундуков, электросварщик В. К. Дедяпко, токарь Н. А. Уфимцева.

Ежемесячно, на высоком идейно-политическом уровне, с разнообразной повесткой дня проходят собрания в цехах механическом и инструментальном, секретари партийных организаций Г. М. Сундуков и В. И. Куценко поставили перед собой задачу — каждому коммунисту быть активным и настойчиво решают ее.

Повышается эффект единых политдней, улучшается работа по линии общества «Знание».

Отмечая достигнутое, докладчик, выступавшие в прениях коммунисты фрезеровщик Г. М. Сундуков, начальник технологического отдела Н. В. Кухаренко, слесарь М. П. Петров, председатель профсоюзного комитета В. Г. Захаров, токарь А. Д. Белаев, инженер Н. В. Булатова, начальник отдела научной организации труда В. И. Давыдов, начальник базы А. Г. Окунев вскрыли недостатки.

Прозвучала критика в адрес бывшего секретаря партийной организации кузнечно-сварочного цеха В. А. Колчина и начальника этого цеха В. Л. Вильчинского, которые формально подходят к организации социалистического соревнования. Редко созывались здесь партийные собрания.

Подвергнуты были критике пассивные коммунисты, на собраниях они отмалчиваются, партийные поручения выполняют без особого желания, не проявляя инициативы.

Активнее бы надо быть комсоргу ремонтного цеха Н. В. Полещуку, председателю комиссии по контролю деятельности администрации Н. В. Кухаренко, народному контролеру Е. П. Коваленскому.

Работу партийного бюро коммунисты признали удовлетворительной, избрали новый его состав. Секретарем третий раз избран Андрей Сергеевич Воропаев.

А. СМИРНОВ.

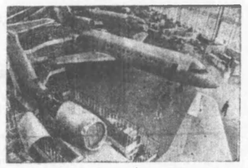

На трассы Аэрофлота выходят новые самолеты.- собранные на заводах РСФСР.

На Смоленском авиационном заводе начат серийный выпуск нового самолета гражданской авиации ЯК-42 (на снимке). Этот современный комфортабельный лайнер рассчитан на 120 пассажиров.

(Фотохроника ТАСС)

ШАГИ МАГИСТРАЛИ

«На связи — все участки магистрали», — извещает сигнал в диспетчерской ГлавБАМстроя. Оперативные сводки со всех концов 3200-километровой стройки, развернувшейся от берегов Байкала до мощного железнодорожного моста через Амур, несут в Тынду скоростные телетайпы, телефоны, радио.

У прокладчиков Северного Транссиба — горячая пора. На большинстве участков стальной колеи уже открыто регулярное движение поездов. Вступают в строй последние мосты трассы, покоряются бригадам тоннельщиков неприступные байкальские кряжи. Там, где всего несколько лет назад шумела глухая тайга, быстро развиваются молодые города и поселки. Вот сообщения о нескольких событиях, которые произошли здесь за последнее время.

На западном участке БАМа, в поселке Ния состоялась закладка мемориала в честь 60-летия образования СССР. Он будет сооружен на улице Тбилисской. Так называется главная магистраль поселка, возведенная строителями Грузии. Старанием архитекторов, художников, чеканщиков, камнерезов, прибывших из братской республики, Ния стала одной из красивейших станций БАМа.

В забайкальском поселке Уоян десятки семей досрочно получили ключи от квартир в домах, изготовленных за тысячу километров от Байкала — на берегах Балтики, в литовском городе Алитусе. Пижонеры и зодчие Литвы использовали в своих разработках передовой опыт специалистов Молдавии и Эстонии, создавших экономичные проекты одно- и двухквартирных коттеджей.

Монтаж мощного горнометаллургического комплекса завершен у подножия Прибайкальского хребта Кодар, где сооружается один из многокилометровых тоннелей. Решить эту сложную техническую задачу специалистам управления Бамтоннельстрой помогают щефы — проходчики Московского метростроя.

Стройкой века называют прокладку Байкало-Амурской магистрали, с которой связано преобразование и хозяйственное освоение обширных районов Сибири и Дальнего Востока.

Посланцы Литвы, Эстонии, Белоруссии, Грузии, Армении приехали в составе Всесоюзного ударного отряда имени XIX съезда ВЛКСМ на строительство Чарского участка БАМа.

Байкало-Амурскую магистраль строит вся страна.

(ТАСС).

В ПЕРВЫЙ РЕЙС

Подразделения треста Севертрубпроводстроя открыли зимний сезон на магистрали Уренгой — Ужгород. Ровными штабелями лежат трубы, запаянные со всех сторон стеллаж полуавтоматической сварки. «Уралы» один за другим пробираются к месту погрузки. Отсюда первая колонна тягачей пойдет на трассу экспортного газопровода.

— Первые плети ждут сегодня в районе головной компрессорной сварщики А. Кудрявцева, помощник начальника управления № 60 В. Маевский. Коллективу четвертого технологического потока, в составе которого работает эта бригада, предстоит уложить 77 километров ужгородской нитки. Парни у Александра в основном опытные, такие, как электрогазосварщики В. Авдеев, В. Обухов, машинист трубоукладчика М. Перерва.

Для самого бригадира нынешний зимний — двенадцатый на Севере. Вызвал грузы еще для первой нитки газопровода Надым — Пунга.

Вечером в диспетчерскую управления сообщили, что колонна машин прибыла на место, и бригада А. Кудрявцева приступила к укладке.

А. ВИНОГРАДОВ.

Совет бригадиров

В Нижневартовске состоялся совет бригадиров.

Руководители лучших бригад, начальники, секретаря партийных, председатели профсоюзных организаций подразделений треста собрались, чтобы дать деловую критическую оценку достигнутых с начала года результатам, об судить решение предстоящих на пересечную задач, сообща подумать над поисками новых резервов, о путях устранения недостатков.

Работу совета бригадиров начала управляющий трестом Г. Н. Кисельков, подробно проинформировавший собравшихся о выполнении государственного плана за девять месяцев. В последнее время трест улучшил свои производственные показатели.

Бригадиры Ф. Н. Дунец (специализированное строительное управление № 2), А. В. Палий (специализированное строительное управление № 3), С. А. Рудовский (специализированное строительное управление № 6) говорили о недостатках, мешающих добиваться еще более высоких результатов, о том, что не изжиты до конца факты приписок, приукрашивания действительности.

В частности, А. В. Палий подчеркнул, что слишная перебросна бригады самосвальщика с еще неприбитого геноподрядчиком объекта на другой отражается на заработке: люди лишаются премиальных. Сказывается и такая проблема, как несвоевременная инженерная подготовка колей под забивку свай.

Недостаточное количество техники, задержки с выдачей тех документации, низкое качество доставленного с завода строительных материалов бетона, некачественная плит нужных марок — такой широкий круг вызывающих серьезную озабоченность, вынес на обсуждение товарищей руководитель коллектива дорожных рабочих мастеров по спецуправлению С. А. Рудовский.

Над решением этих вопросов наряду с министерством треста поручено работать новому составу совета бригадиров, председателем которого избран кавалер ордена Трудового Красного Знамени В. Ф. Саенко, бригадир слесарей-монтажников ССУ-6. Кроме него в совете представлены еще шесть руководителей лучших рабочих коллективов треста.

А. ПЕТРИЧЕНКО, председатель профкома Нижневартовского спецтреста.

КОЛЛЕКТИВ РОДИЛСЯ

Есть у какого-то народа хороший обычай. Днем рождения мальчика считают не дату появления его на свет, а тот день, когда он совершил первое самостоятельное дело, стал настоящим мужчиной. Именно такой день рождения отпраздновала 18 октября бурильная бригада мастера Владимира Михайловича Путилова из первого Нижневартовского управления буровых работ. Создания в начале нынешнего года бригада обязалась пробурить на Самотлоре 50 тысяч метров скважин. Буровики сделали слово, досрочно выполнив обязательства. До конца года молодой коллектив решил построить еще не менее 12 тысяч метров нефтяных стволов.

Интервью с буровым мастером В. М. ПУТИЛОВЫМ ведет журналист С. КОЛЧАНОВ.

— Владимир Михайлович, вы помните, как создавалась ваша бригада?

— Когда стало ясно, что очень напряженный план 1982 года имеющимися силами выполнить будет не возможно, решено было создать двенадцатую буровую бригаду. Конечно, на руководству управления, ни мне, как буровому мастеру, было не безразлично, что мы создадим: по звену токарей, возглавляет которое молодой коммунист Т. Н. Харлова, и технологическому отделу (начальник КПСС Н. В. Кухаренко).

К своему профессиональному празднику — Всесоюзному дню работников нефтяной и газовой промышленности коллектив базы подошел с большой трудовой победой, тридцати коммунистам в этот день было присвоено или подтверждено звание «Ударник коммунистического труда».

Ежегодно здесь составляется план организационно - технических мероприятий, в выполнении его члены партии принимают самое активное участие. Например, фрезеровщик Г. М. Сундуков успешно осваивает изготовление зубчатых колёс (с внутренним зубом) для центробежных насосов, слесарь М. П. Петров сместил высокопроизводительный наплавочный полуавтомат, кузнец Н. Н. Ворожцов стал признанным главным консультантом в кузнечном производстве.

Среди рационализаторов (их на базе 110 человек) коммунистов 31. За отчетный период внедрено в производство 80 рационализаторских предложений, экономический эффект — 58 тысяч рублей, что больше запланированного на 17 тысяч. Рационализаторы сэкономили две с половиной тонны металла, 87 тысяч киловатт-часов электрической энергии. В числе лучших рационализаторов коммунисты слесарь С. В. Захаров, секретарь комсомольской организации базы: старший мастер инструментального цеха Е. Н. Варматов я уже упоминавшийся кузнец И. И. Ворожцов.

Партийцы пользуются авторитетом, систематически пополняют свои ряды за счет передовых рабочих ведущих профессий. Из механического цеха, например, принято в партию три передовика, все они активно включились в работу парторганизации.

Партийные собрания все более становятся школой воспитания, на них присутствуют 90 процентов от общего числа коммунистов, отсутствуют только те, кто занят срочным ремонтом нефтепромыслового оборудования за пределами базы, на дальних месторождениях, и те, кто болен, в командировке.

Активно участвуют в подготовке собраний, в обсуждении поставленных на них вопросов электромонтер В. В. Почанин, ранее судимые А. Л. Лукьянова, А. П. Пименова, старший инженер-конструктор А. А. Юрченко, фрезеровщик Г. М. Сундуков, электросварщик В. К. Дедяпко, токарь Н. А. Уфимцева.

Ежемесячно, на высоком идейно-политическом уровне, с разнообразной повесткой дня проходят собрания в цехах механическом и инструмен-

—

ЧЕЛОВЕК ПОСЛЕ РАБОТЫ

„ЦВЕТЫ И ФАНТАЗИЯ“

В этот день в городской санэпидстанции было особенно оживленно: коллектив готовился отмечать 60-летний юбилей санитарной службы СССР.

Рабочий день шел своим чередом, а в обеденный перерыв коллектив организовал просмотр выставки, посвященной профессиональному юбилею. Выставка — всегда праздник, но такая красивая и занимательная — праздник вдвойне. Отвечал за ее проведение местный комитет профсоюза.

Тема выставки «Осенняя пора — очей очарованье...» близка и понятна каждому.

Посетители с интересом рассматривали поделки из природного материала, любовались красивым осенним калейдоскопом декоративных растений, лучшими образцами оранжерейки цветов, букетами из сухих дикорастущих трав.

В каждом букете, в каждой композиции чувствовались художественный вкус и творческая выдумка. Это же можно сказать и обо всей экспозиции в целом.

Интересны были композиции «Уголок леса», «Избушка на курьих ножках», «Грибная поляна», «Санзадание выполнено», «Целина», «Аптека в лукошке», «Осенний перепляс», «Птица счастья», «Дары природы нашего края» и другие. Каждый экспонат подтверждал тему выставки, во всех чувствовался осенний мотив.

Трудно переоценить значение этой выставки и выделить лучшие работы. Все экспонаты были по-своему хороши. Тем не менее жюри оценило на «отлично»: «А лес стоит загадочный», «Птица счастья», «Избушка на курьих ножках». Второе место поделили работы: «Грибная поляна» и цветы физалис (японские фонарики).

Как принималась выставка, можно судить по многочисленным восторженным высказываниям посетителей и по записям в тетради отзывов.

Было бы замечательно, если бы инициативу работников санэпидстанции подхватили другие трудовые коллективы. Ведь любители природы и фантазии есть в каждом из них.

И. ЗВЯГИНА,
цветовод Дворца культуры нефтяников «Октябрь».

▲ СПОРТ ▲ СПОРТ

ИГРАЮТ МАЛЬЧИШКИ

Завершилось продолжавшееся около трех недель первенство по мини-футболу среди детских комнат города.

Это был второй вид программы спартакиады, проводимой Нижневартовским городским советом ДСО «Труд» для юных спортсменов. Свыше 150 детей в составе одиннадцати команд вышли на футбольное поле, которым на этот раз был спортивный зал треста Нижневартовскспецстрой. Розыгрыш проводился по круговой системе. Было проведено 50 матчей, причем, мастерство ребят росло прямо на глазах, и в играх последнего тура можно было уже видеть грамотный, техничный и содержательный футбол.

Одержав восемь побед при одной ничьей, первое место завоевала команда детской комнаты «Олимпия». Ребята повторили свой летний успех, когда они стали чемпионами розыгрыша на приз клуба «Кожаный мяч». Футбол в исполнении «олимпийцев» зрелищно очень интересен: команда располагает отлично сбалансированными атакующими и защитными линиями, имеет явно выраженных лидеров и длинную скамейку запасных игроков. Воспитанников тренера В. Серебрянского отличает хорошая игровая дисциплина, достаточная общефизическая подготовленность. Все это, думается, и явилось слагаемым победы, одержанной ребятами в очередной раз.

На втором месте команда «Факел», над которой шефствует совет физкультуры объединения Сибнефтегазпереработка. Юные футболисты провели весь турнир довольно уверенно, набрали в десяти встречах 13 очков и на одно обошли третьего призера — команду «Бригантина». Футболисты «Бригантины» забили больше всех мячей в ворота своих соперников — 45 и проиграли только две встречи командам, расположившимся в итоге на двух верхних строчках турнирной таблицы.

Во время парада закрытия, когда команде-победительнице был вручен переходящий кубок, а ее игрокам памятные призы, было объявлено решение специального жюри и названы лучшие игроки турнира. Коля Кошелев («Олимпия») — самый техничный игрок, Игорь Мусаткин («Бригантина») — наиболее результативный нападающий, на счету которого 24 забитых мяча, Олег Мухаметдинов («Энергия») — лучший защитник и Эдик Петриченко («Олимпия») — лучший вратарь.

Не обошлись соревнования и без очень обидной накладки, когда судейская коллегия вынуждена была дисквалифицировать команду детской комнаты «Прометей» за подставку. В погоне за сомнительной полезности «очковым» багажом тренер - общественник этой команды вывел на поле игрока более старшего возраста, что лишило остальных ребят возможности помериться силами со своими сверстниками.

В ходе турнира педагоги - организаторы детских комнат высказали много критических замечаний и пожеланий в адрес своих шефов, которые еще недостаточно уделяют внимания нуждам маленьких граждан нашего города. Почти все команды испытывают затруднения с залами для тренировок, спортивным снаряжением, кадрами тренеров -общественников. Итоговая расстановка команд в турнирной таблице наглядно выявила прямую связь между игрой ребят и отношением к этой игре взрослых.

Л. ГОЛОВАНОВ.

На конкурс „Играйте в русские шашки“

(ТУР СЕДЬМОЙ)

В предлагаемых двух этюдах — диаграммы № 12 и № 13 белые начинают и выигрывают.

Этюд — это окончание в шашечной партии, где одна из сторон выигрывает форсированным путем.

Сообщаем, что чемпионом мира среди юниоров по международным шашкам стал харьковчанин Вадим Вионый. Трехкратная чемпионка СССР Е. Альтшуль из Минска завоевала звание чемпионки мира, а студент лесотехнического института из Архангельска А. Балакин стал чемпионом СССР по международным шашкам. Они выполнили спортивный норматив гроссмейстера СССР.

П. ГУГЛЯ,
мастер спорта СССР.

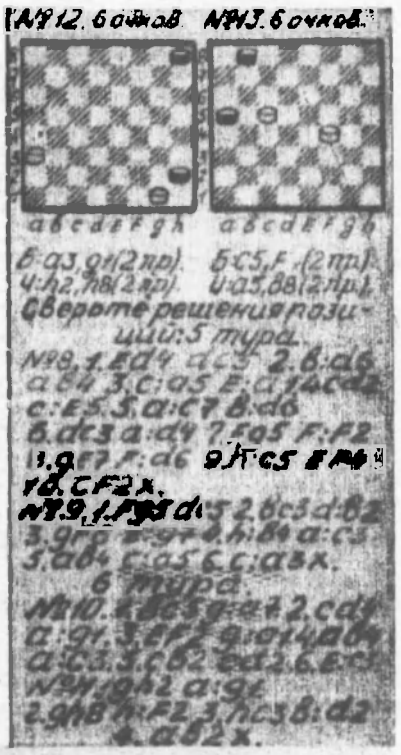

ВСЕГО ПЯТЬ СОТОК

Необычная выставка была открыта в Доме культуры Адрасманского свинцово-цинкового комбината: горняцкие семьи показывали плоды своих трудов в коллективном саду-огороде. Отменны ягоды, фрукты, овощи. Яблоки «роз-марин», например, украсили бы экспозицию и ВДНХ Таджикистана.

Для победителей смотра учредили призы — комплекты садового инвентаря.

Помимо всего прочего, выставка отразила серьезную заботу профсоюзной организации об «аграрном секторе» горняков. Заложить сад в горах, на полуторакилометровой высоте, — дело не простое. Но такое предложение прозвучало однажды на собрании, и профсоюзный комитет присмотрел несколько гектаров земли, которую можно было облагородить. Участок расчистили садоводы-любители на субботниках. Для планировки и орошения пашни комбинат выделил средства из фонда социального развития коллектива. Саженцы, семена по просьбе профнома комбината предоставил ближний колхоз.

Всего по пять соток нарезали каждому садоводу-любителю. Но хорошо ухоженная земля дает обильные урожаи.

(ТАСС).

КУЛЬТУРА И ЖИЗНЬ

Сокровищница народного мастерства

Один из самых молодых музеев в Москве — Всероссийский музей декоративно - прикладного и народного искусства. Ему исполнилось год.

— Подобного музея, посвященного только декоративно - прикладному искусству, нет ни в одной из стран мира, — отмечает заведующая сектором музея Людмила Пирогова. — На стендах представлены экспонаты из всех союзных республик. Это изделия таких всемирно известных центров народного творчества, как Хохлома, Дымково, Палех, Полохов - Майдан, вологодские кружева, богородская резьба, дагестанская игрушка... Есть совсем древние экспонаты, которым более 200 лет.

Со временем музей станет научным и методическим центром по изучению, хранению и пропаганде декоративно-прикладного искусства и искусства народных мастеров. Собранные коллекции — свыше двух тысяч экспонатов — свидетельствуют о том, что народное искусство живет и развивается. На экспонатах можно проследить, как меняются назначение предметов, манера и технический арсенал мастеров. Однако эти изменения не вступают в противоречие с традициями. Они просто отражают общий рост культуры народа.

В какой-то момент в залах музея приходит ощущение, будто уже бывал здесь. Действительно, русский человек без труда узнает росписи и изделия из Хохломы, палехские шкатулки и кудринскую резьбу по дереву, керамику Гжели и витские игрушки... Многие экспонаты хорошо знакомы и зарубежным гостям. Почти каждый иностранный турист, побывавший в СССР, увозит с собой что-то на память о стране: расписные прялки, красноцекие матрешки, цветастые деревянные ложки и миски... Все это можно увидеть и на музейных стеллажах.

Наш музей очень молод, но популярность его велика — уже более ста тысяч москвичей и гостей столицы посетило его залы.

Т. КОНДАКОВА,
корреспондент АПН.

ПОПРАВКА:

В материале рейдовой бригады «Воз одних обещаний» («.ТЗ», № 204 от 19 октября с. г.) допущена неточность. В первом абзаце второй колонки следует читать: «Объединение Нижневартовскстрой, на чьем балансе находится этот дом...» и далее по тексту. Редакция приносит извинения читателям.

Редактор
Б. Н. СЫРПИН.

Наш адрес: 626440, г. Нижневартовск, ул. Менделеева, 11 (1-й микрорайон).

ТЕЛЕФОНЫ РЕДАКЦИИ: редактор — 2-21-63, заместитель редактора и промышленный отдел — 7-29-82, 2-32-06; ответственный секретарь — 7-88-50; отдел партийной жизни — 7-29-87, 2-30-56; отдел информации — 7-28-46, 2-31-96, 6-15-27; отдел писем — 2-33-46; отдел иллюстрации и фотолаборатория — 2-30-56. ТЕЛЕФОНЫ ТИПОГРАФИИ: директор — 2-24-73, 7-27-19; через «Строитель» — 6-19-12; бухгалтерия — 2-32-07.

Нижневартовская типография управления издательств, полиграфии и книжной торговли Тюменского облисполкома. Заказ № 12050, объем 1 п. л. тир. 27000

ПРОЛЕТАРИИ ВСЕХ СТРАН, СОЕДИНЯЙТЕСЬ!

ЛЕНИНСКОЕ ЗНАМЯ

ОРГАН НИЖНЕВАРТОВСКОГО ГОРКОМА КПСС, ГОРОДСКОГО И РАЙОННОГО СОВЕТОВ НАРОДНЫХ ДЕПУТАТОВ ТЮМЕНСКОЙ ОБЛАСТИ

Издается с 4 сентября 1941 года ▲ № 212 (5452) ▲ ПЯТНИЦА, 29 октября 1982 года ▲ Газета выходит ежедневно, кроме воскресенья и понедельника ▲ Цена 2 коп.

Да здравствует Ленинский комсомол — надежный помощник и боевой резерв Коммунистической партии, передовой отряд молодых строителей коммунизма!

(Из Призывов ЦК КПСС)

Боевой помощник партии

Ленинскому комсомолу исполняется сегодня 64 года. Но по сути и характеру своему он всегда остается молодым, устремленным в день завтрашний.

Формирование у подрастающего поколения марксистско-ленинского мировоззрения, беззаветной преданности делу партии, превращения коммунистических знаний в личные убеждения — главное в деятельности ВЛКСМ.

Миллионы юношей и девушек участвуют ныне в патриотическом движении под девизом «11-й пятилетке — ударный труд, знания, инициативу и творчество молодых!», борются за реализацию аграрной политики партии, за улучшение сферы обслуживания. Комсомольские ряды растут прежде всего в ведущих отраслях народного хозяйства, определяющих научно-технический прогресс и ускорение развития экономического потенциала страны. Не иссякает у молодых людей наших дней, как у их отцов и дедов в 30-е годы, стремление быть там, где труднее.

Второй целиной стало для молодежи преобразование Нечерноземья. Большую известность и всенародное признание получила деятельность всесоюзных ударных комсомольско - молодежных отрядов на новостройках в предпусковой период.

Новые тысячи посланцев стали трудиться в Западной Сибири, на сооружении Канско-Ачинского топливно - энергетического комплекса, в Старом Осколе и других районах. Комсомольским подвигом стало строительство БАМа. На всесоюзных ударных комсомольских стройках работают агитационно - пропагандистские поезда ЦК ВЛКСМ «Комсомольская правда», «Молодогвардеец», «Ленинский комсомол».

Образцово выполняют свой долг комсомольцы армии и флота, претворяя в жизнь указания XXVI съезда КПСС о дальнейшем совершенствовании боевого потенциала Советских Вооруженных Сил.

Событием большой политической важности стал высший форум юности страны — XIX съезд ВЛКСМ. Организационно и политически окрепшим, монолитно сплоченным вокруг КПСС пришел Ленинский комсомол к съезду. ВЛКСМ — надежный помощник и резерв партии — активно участвует в пропаганде миролюбивого внешнеполитического курса КПСС и Советского государства, в международном молодежном движении.

Молодежные организации СССР вносят свой вклад в общеевропейскую структуру сотрудничества молодежи и студентов.

СЕГОДНЯ — ДЕНЬ РОЖДЕНИЯ КОМСОМОЛА

На снимке: комсомольцы А. Калинин и М. Витязь, водители УТТ 7.



ДВА года назад в Кургане на одном из заводов в день комсомольского субботника был собран многотонный тягач «Ураган», он шел прямым назначением — Самотлор.

Получить его и работать на нем было доверено лучшим водителям комсомольцам из седьмого управления технологического транспорта Михаилу Витязю и Александру Калинину. Александр и Михаил оправдали доверие. За это время многотонная машина в руках бывших военных водителей прошла более 200 тысяч километров по северным дорогам района: Северный Варьеган, Покачи, Радужный, Тагринка, Поточное. Буровые станки, оборудование для нефтяников — вот не полный перечень грузов, которые доставляют комсомольцы буровикам и нефтяникам района.

Фото Ю. ФИЛАТОВА

ЕГО ИМЯ — НА ДОСКЕ ПОЧЕТА

Коллектив коммунистического труда комсомольско - молодежной бригады З. Бадреева из Мегионского бурового управления справился с обязательством, взятым в честь 65-й годовщины Великого Октября.

Им выполнен годовой план. С начала года он построил 48 тысяч метров скважин. Это на десять тысяч больше, чем за такой же период прошлого года.

Все вахты нынче работают слаженно, но особенно — бурильщики Р. Таливова. Внедрив рациональную организацию труда, постоянное перевыполнение своих планов и обязательств Р. Таливов награжден Почетной грамотой Министерства нефтяной промышленности и занесен на доску Почета объединения.

Н. ЗАРЕМБО,
нешт. корр.

ПОИСК ВЕДУТ МОЛОДЫЕ

Коллектив объединения Мегионнефтегазгеология, инициатор отраслевого социалистического соревнования за перевыполнение годовых планов текущей пятилетки, открыл уже несколько новых природных кладовых нефти и газа.

Все добрые начинания — за комсомольско - молодежными коллективами. В эти дни и комитет комсомола объединения поступают трудовые рапорты о достижениях молодежных бригад. Так, бригада мастера Н. Г. Полько на почти на тысячу метров перекрыла рубеж, намеченный в социалистических обязательствах: она построила в этом году 54 тысячи метров разведочных скважин. Этот же коллектив один из первых справился с планом двух лет пятилетки.

Выполнил план двух лет пятилетки и бригада прораба О. Д. Серова на вышкомонтажной конторе. Она смонтировала 21 буровую. Это на две больше двухлетнего задания.

В. ЛЕВИТИН,
нешт. корр.

Крепни в братской семье,

Меня сегодня согревает мысль, что у поколений революционных борцов, строителей первых пятилеток, воинов Отечественной войны выросла достойная смена.

Задачи немыслимых прежде масштабов мы можем поручить комсомолу, всем молодым людям Советской страны и видим, что им присуще благородное чувство личной ответственности за все происходящее на нашей земле, что во всякое начинание они вносят свой романтический порыв и, я бы сказал, молодую окрыленность.

Л. И. БРЕЖНЕВ.

Биография наша начиналась здесь

Исполняется 64 года со дня рождения Всесоюзного Ленинского Коммунистического Союза Молодежи. Празднование годовщины имеет в нынешнем году особый смысл. Весной состоялся XIX съезд комсомола, определивший перспективы работы молодых строителей коммунизма на предстоящие пять лет. Через два месяца наша многонациональная Родина отметит свой шестидесятый день рождения. Эти события и определяют главное содержание работы комсомольских организаций и преддверии нынешнего праздника.

Сейчас можно вспомнить о тех главных свершениях, которые характерны для городской комсомольской организации в период между прошлым и нынешним праздниками комсомола. В декабре прошлого года прошла XXX городская комсомольская конференция, на которой 597 делегатов — лучших представителей первичных организаций обсудили итоги работы и наметили планы на будущее. Лучшим из лучших было предоставлено право представлять наши города и район на окружной и областной комсомольских конференциях, девять человек стали членами обкома ВЛКСМ, двадцать — членами окружкома комсомола. Высокой чести представлять нефтяную Тюменщину на XIX съезде ВЛКСМ были удостоены буровой мастер которого управлении буровых работ, ныне главный инженер этого управления, Владимир Глебов и бригадир комсомольско-молодежной комплексной бригады 25-го комсомольско-молодежного строительного управления треста Мегионгазстрой Вячеслав Танкеев. На съезде Вячеслав был избран членом ЦК ВЛКСМ.

Подготовка к съезду комсомола явилась трибуной творческой энергии молодых ниневартовцев. По инициативе бригады В. Дорошенко из треста Мегионгазстрой молодые труженики области встали на ударную вахту «XIX съезду комсомола — 19 ударных недель». По итогам этой вахты, продемонстрировавшей образцы ударного труда, трем комсомольско-молодежным коллективам города и района присвоено имя XIX съезда комсомола, а Виктор Архипов из треста - площадки Нижневартовскжилстрой, Владимир Казаков из первого УБР и Вячеслав Танкеев стали лауреатами премии Ленинского комсомола.

В ходе ударной вахты рождались интересные почины и инициативы молодежи. Накануне съезда на кусте, разбуриваемом комсомольско - молодежной бригадой мастера В. Казакова, работа велась по принципу «Рабочей эстафеты». И не случайно куст этот назвали комсомольским. Так же трудилась бригада монтажников П. Колесникова, работающая на домостроительном комбинате. Высоких показателей добиялись бригады и коллективы геологов, транспортников, авиаторов, работников торговли. Наборанный ритм работы позволяет успешно участвовать этим коллективам в соревновании по достойной встрече 60-летия СССР.

Годовщина со дня рождения комсомола встречается определенными успехами в идейно - политической работе комитетов комсомола, в работе по нравственному воспитанию. Большое число комитетов ВЛКСМ стало считать работу по организации досуга молодежи, спортивно-массовую работу важнейшим своим делом.

Весной этого года отметили свой юбилей юные пионеры города. Младшие братья комсомольцев также имеют на своем счету немало интересного, полезного. Здесь и озеленение города, и тимуровская работа, и, конечно, хорошая и отличная учеба, активная общественная работа. Подарок к своему юбилею сделали юные шахматисты и футболисты города, ставшие чемпионами области.

Не остались в стороне и комсомольцы-школьники. Комсомольская организация средней школы № 11 признана лучшей в области. Также отмечена работа учителей-комсомольцев средней школы № 13. Словом, к празднику школьные комсомольские организации приходят с хорошими результатами.

На прошедших отчетно - выборных собраниях комсомольцы наметили пути улучшения внутрисоюзной работы. В этом отношении нами также достигнут ряд успехов. Это касается работы по росту рядов городской комсомольской организации. Качественнее стали проходить комсомольские собрания, повышается уровень общественной активности комсомольцев.

День рождения комсомола — это праздник не только нынешних юношей и девушек, это праздник всех, кто в своей жизни был связан с Ленинским комсомолом. Хочется поздравить с праздником ветеранов комсомола, всех тех, кто работал в первичных организациях, районном, а затем городском комитете ВЛКСМ в период становления нашего молодого города.

Хочется поздравить нынешних комсомольцев, активистов, секретарей комсомольских организаций, групоргов, всю молодежь городов и района с праздником.

Уверен, что 23-тысячная армия молодых нижневартовцев достойно встретит юбилей Родины, впишет новые славные строки в историю покорения нефтяной целины тюменского севера.

А. БЕЛЯЕВ,
первый секретарь горкома ВЛКСМ.

МЫ ТВОЯ ГВАРДЕЙЦЫ, ПЯТИЛЕТКА!

ТОВАРИЩ

О том, что передовая бригада Сергея Рутковского многонациональная, я узнала в комитете комсомола объединения Нижневартовскстрой. Но когда обратилась к самому бригадиру с просьбой перечислить, каких же национальностей парни трудятся в его коллективе, Сергей замешкался:

— Вообще-то разных. Но как-то сразу и не вспомню, кто из нас какой национальности, никогда мы по такому принципу не делились.

Сергей растерянно улыбнулся, а потом, напрягая память, стал рассказывать о том, как приехали в Нижневартовск из Смоленска, Татарии, Украины, Армении, Азербайджана его товарищи по бригаде.

За три года существования этой комплексной комсомольско-молодежной бригады коллектив ее, действительно, настолько сроднился, что стал одной дружной семьей, где все дороги и по-своему незаменимы.

В бригаде двадцать один человек. По специальности они дорожные рабочие и механизаторы, в основном высоких разрядов. А еще два-три года назад, когда формировался этот коллектив, многие из них не только не имели строительных специальностей, но и с большой стройкой встретились впервые.

Большинство членов бригады — бойцы ударных Всесоюзных отрядов «Молодогвардеец», имени Олега Кошевого, прибывших в Нижневартовск в 1980 году из Смоленска, Татарии, Армении.

Сергей Рутковский с теплотой вспоминает первые шаги своей бригады:

Хотя не было у нас строительных специальностей, за дело взялись горячо. В пятом специализированном строительном управлении треста Спецстрой, куда нас приняли дорожными рабочими, сразу же поручили бригаде укладку дорожных бетонных плит в первом микрорайоне по улице Омской. Днем работали, по вечерам учились в городском учкомбинате. Уже тогда на первом нашем объекте, видя рвение ребят, я понял, что коллектив наш сложится.

Бригадир не ошибся. Хотя были в период становления и неурядицы, и нарушения трудовой дисциплины. Но преодолеть их сумели быстро. Сказалась

ЖИТЬ НАПОЛНЕННО



По велению долга, по зову сердца ехали в сибирские дали комсомольцы. Урал Хабибрахманов тоже рвался сюда, и, когда приехал в 1976 году в Нижневартовск, понял: здесь работы хватит сотням молодых рук не на один год.

Выпускник профессионального училища пришел в наше нефтегазодобывающее управление, да только жаль, ненадолго задержался здесь — пришло время и армию уходить.

— Не бойтесь, я не подведу и назад обязательно сюда же приеду, ведь все будто родные стали, — заверил он коллектив.

Через два года он действительно вновь появился в нашем управлении Белоярскнефть и вот уже три года работает газоэлектросварщиком в цехе подготовки и перекачки нефти № 4.

Урал любит свое дело, людей, которые работают рядом. С ними он без труда находит общий язык. За общительность, умение выручить в трудную минуту уважают и ценят его в коллективе.

Несмотря на занятость на работе, у него хватает времени на общественные дела — вот уже три года он член комсомольского бюро нефтегазодобывающего управления Белоярскнефть. Неразлучен Урал и со спортом. На нехватку времени он не жалуется, считает, что именно такой и должна быть жизнь, наполненная, интересная. И сделать ее такой при желании сможет каждый.

Л. БОГДЕЛОВА.

На снимке: Урал Хабибрахманов.

Юность Самотлора!

БРИГАДА

лись требовательность С. Рутковского, умение партгрупорга Александра Литвиненко и групкомсорга Алексея Орешкина создать в коллективе атмосферу товарищества, взаимоуважения.

Сейчас бригада С. Рутковского — признанный лидер социалистического соревнования не только в Спецстрое, но и в объединении Нижневартовскстрой.

Бригада благоустраивает город. На ее счету множество дорог, бетонных площадок, построенных в микрорайонах Нижневартовска.

Вместе с городом растет мастерство и отдача этого молодежного коллектива, растет его привязанность к Нижневартовску, который закалил их характеры, сделал из них настоящих рабочих.

Конечно, все они не забыли и по-прежнему любят те места, где выросли, откуда приехали в далекую Сибирь. Когда в праздники или в выходные дни собираются ребята вместе, чтобы отдохнуть, тут уж обязательно начинаются душевные воспоминания о родных поселках, городах. С удовольствием слушают ребята Саркера Агарагемова. О своем Азербайджане, его обычаях, праздниках он может рассказывать бесконечно. Но еще больше любят в бригаде, когда Саркер получает из дома посылки с разнообразными национальными сладостями: угощаются обычно этими лакомствами вся бригада.

Близкой стала землям бригады и родина Димы Салахова, Хамита Галазова, Рифа Гизиатулина, которые не просто рассказывают о Татарии, но и учат своих товарищей по бригаде татарскому языку. Особенно способным учеником оказался Алексей Орешкин. Он уже вполне нормально изъясняется на татарском языке.

Научилась бригада и украинские песни петь. Тут уж влияние профгрупорга Степана Осовского сказалось. Степан — первый весельчак в коллективе.

А уж если кто в бригаде чего-то не знает или интересуется новинками литературы, техники, политики, те обычно обращаются к Саше Степанову. «Ходячей энциклопедией» называют его в бригаде. Саша — заядлый книголюб. Читает он много, оттого много знает и охотно консультирует ребят по разным вопросам.

Вот так живут и трудятся эти ребята, дополняя, обогащая друг друга. Все вместе они — дружный, надежный коллектив, каких немало в нашем молодежном городе.

Н. ПРОХОРОВА.



В поселке нефтяников северной группы месторождений Радужном входят в строй действующих новые магазины, столовые и другие объекты торговли. Недавно открыт еще один большой магазин № 110. Здесь и трудится Любовь Голуб — знающий работу специалист, любящий свое дело.

За добросовестный труд ее имя занесено на поселковую доску Почета.

На снимке: Л. Голуб.

Фото И. ЯСЬКО.

КАК ЖИВЕШЬ, КОМСОРГ?

ДОВЕРИЕ

Когда спрашиваешь у молодежи Мегионской базы производственно - технического обслуживания № 2, кто у них секретарь комсомольской организации, каждый с гордостью ответит: «Секретарь у нас Федор Така». И потому, с какой это интонацией сказано, сразу чувствуешь, что секретаря здесь уважают.

В управлении производственно - технического обслуживания и комплектации оборудованием объединения Нижнеавартовскнефтегаз комсомольская организация второй Мегионской базы одна из крупных. На учете здесь 98 членов ВЛКСМ.

На базу Федор пришел три года назад, когда приехал сюда из Молдавии. Начал стропальщиком цеха погрузочно - разгрузочных работ. Парень он работящий, добросовестный. Вскоре стал значительно перевыполнять свои сменные задания. Зауважали его в коллективе. К тому же по натуре Федор человек общительный, жизнерадостный.

Он и в комсомольской организации быстро стал своим. По своей инициативе участвовал во всех комсомольских мероприятиях, помогал их готовить. А в сентябре 80-го года на очередном отчетно-выборном собрании комсомольцы базы избрали его своим вожаком.

Когда Федор возглавил комсомольскую организацию, она насчитывала 32 члена ВЛКСМ. Многие ребята не стояли на комсомольском учете, потому что работала комсомольская организация слабо, а авторитет ее был невелик.

Федор Така по сути дела начал с нуля. Но не отступил. За время его секретарства на базе созданы три комсомольско - молодежных коллектива, две комсомольские политшколы, появилась молодежная дискотека. Организация окрепла, выросла численно.

Сам Федор старается лично участвовать в каждом молодежном мероприятии. Он активный член оперативного отряда и неутомимый «прожектерист», член сборной команды футболистов управления. Часто можно увидеть его в общежитии поселка Зеленый, где живет молодежь базы.

Человек этот по-настоящему болеет за свое дело. Потому тянутся к нему ребята. Обращаются они и своему вожаку по разным вопросам: кому срочно жилье нужно, у кого на работе неприятности. То ребята из общежития попросили помощь «выбить» для них телевизор. К каждой из просьб молодежи Федор относится внимательно, и если в его силах, обязательно поможет.

Патриотом своего коллектива зовут на базе Федора Таку. И это не случайно. Многих отличных парней переманил он сюда из Молдавии, где сам раньше жил. Писал им, какое масштабное производство здесь в Сибири, какие прекрасные здесь люди. И товарищи его приехали. Теперь так же, как Федор, ударно работают в нашем коллективе.

В этом году Федор Така стал коммунистом. По праву заслужил он это доверие старших товарищей, комсомольской организации.

А. ЛОМАЧИНСКИЙ,
секретарь комсомольской организации УПТО и КО.

ЗВУЧАТ ПОЗЫВНЫЕ

КОМИТЕТ комсомола первого Нижневартовского управления буровых работ большое внимание уделяет организации досуга молодежи. При комитете создан вокально-инструментальный ансамбль «Наследники», который пользуется популярностью у нашего коллектива. Но одного ансамбля недостаточно, чтобы организовать интересный и разнообразный досуг молодежи. Год назад у нас родилась идея о создании в двадцатом общежитии своего дискоклуба. Над этим вопросом серьезно задумался комитет. Руководителя не надо было искать. Все единодушно сошлись на кандидатуре слесаря по обслуживанию буровых Рамиля Султанбекова, который, кстати, первым высказал идею о создании дискоклуба. Обдумав эту идею, все взвесив, мы вынесли ее на обсуждение общего комсомольского собрания. Ребята горячо нас поддержали. Кстати, Рамиль на этом собрании был избран членом комитета комсомола. Так родилась наша дискотека «Я+ты». Буровой комитет профсоюза помог приобрести нужную аппаратуру, комитет комсомола подбирал людей для работы в дискоклубе. На первый взгляд кажется все просто. Но сколько сил, нервов потратил Рамиль, обегая по очереди все инстанции, прежде чем мы купили аппаратуру. Сколько надо было терпения для того, чтобы по крупицам, по маленьким частицам собрать, спаять, склеить то световое оформление, которым гордится сейчас дискотека. Бесчисленное количество часов, которые сливались в длинные вечера и бессонные ночи, потратил Рамиль на записи пленок, на подготовку программ.

Теперь почти каждый выходной зажигает свои огни наша дискотека, в которой есть и своя игротека. Звучат позывные, и мы слышим голос Рамиля: «Вас приветствует дискотека «Я+ты», созданная при комитете комсомола Нижневартовского управления буровых работ № 1...»

Без дискотеки не проходит теперь в управлении ни одна комсомольско - молодежная свадьба. Для свадеб Рамиль подготовил специальную программу под девизом: «Мы — молодые! Мы — комсомольцы! И Самотлор для молодых. Здесь мы от свадеб комсомольских дойдем до свадеб золотых».

Но дискотека — это не только вечера отдыха, это серьезная работа по идейно-политическому и трудовому воспитанию молодежи. В день открытия 19 съезда ВЛКСМ в комсомольской организации проходил слет молодых передовиков производства «У каждого поколения своя Магнитка!». Дискотека подготовила для делегатов слета большую программу, посвященную Ленинскому комсомолу. Программа была прекрасно продумана, тщательно подготовлена и ее с удовольствием слушали и молодежь и наши ветераны.

Впереди у дискотеки новые программы, а следовательно новые вечера, новые встречи. Но Рамилю уже этого недостаточно. Его уже не дает покоя мысль о создании своего дискотеатра. А если этот парень задумал, он непременно своего добьется!

Р. ШУМАРОВА,
заместитель секретаря комитета ВЛКСМ УБР 1.



Голос ударной комсомольской стройки

ВЫПУСК № 96

ВАЖНОЕ ЗВЕНО УПРАВЛЕНИЯ

28 октября 1982 года исполнилось 60 лет со дня организации Стройбанка СССР.

В числе важных мероприятий по воплощению в жизнь ленинского плана построения социализма предусматривалось использование товарно-денежных отношений. В этой связи стало необходимо создание банков нового социалистического типа. Одним из них и был Промышленный банк, впоследствии переименованный в Стройбанк СССР.

О целесообразности его создания указывалось в постановлении ЦК РКП(б) от 20 июля 1922 года, где отмечалось, что его всевозрастающей функцией должен явиться долгосрочный кредит.

Созданная система финансирования и кредитования капитальных вложений способствовала быстрой индустриализации страны и созданию прочной социалистической экономики.

В годы Великой Отечественной войны банковская система содействовала выполнению утверждаемых военно-хозяйственных планов.

Немалое место принадлежит банковской деятельности в восстановлении разрушенного войной хозяйства и выполнении большого объема работ в период послевоенных пятилеток. В Стройбанке СССР было сосредоточено финансирование примерно 70 процентов всех капитальных вложений.

В решениях XXVI съезда КПСС подчеркивалась необходимость повышения роли финансово-кредитных рычагов в интенсификации производства, укреплении хозрасчета, усилении режима экономии. Съездом была поставлена задача коренного улучшения дел в строительстве, повышения эффективности капитальных вложений, обеспечения своевременного ввода в действие основных фондов и производственных мощностей. В одиннадцатой пятилетке объем капитальных вложений превысит 710 миллиардов рублей.

В марте 1966 года на основании приказа областной конторы Стройбанка организовано Нижневартовское отделение. Это было вызвано бурным экономическим развитием в районе, уже тогда объем капитальных вложений составлял 36,7 миллиона рублей. Через девять лет, когда объем строительства возрос почти в десять раз, появилась необходимость создания Самотлорского отделения.

Основными заказчиками являлись нефтегазодобывающие управления Мегионнефть, Нижневартовскнефть имени В. И. Ленина, которые занимались освоением нефтяных месторождений, строительством нефтепроводов, газопроводов, буровых скважин, жилья и объектов соцкультбыта.

Сегодня только в городском отделении Стройбанка 59 подрядных организаций. Весомый вклад в решение крупных общесоюзных народнохозяйственных задач, как освоение топливно-энергетических и сырьевых богатств районов Сибири, вносит Самотлорское отделение.

Коллективы банков осуществляют контроль за обеспечением своевременного ввода в действие основных фондов, производственных мощностей и объектов, выполнением плана товарной строительной продукции, соблюдением лимитов государственных капитальных вложений и строительно-монтажных работ, норм продолжительности и снижением сметной стоимости строительства, нацеливают на концентрацию сил и средств на сдаточных объектах, следят за выполнением заданий по росту производительности труда, соблюдением государственной плановой, финансовой и проектно-сметной дисциплины.

В настоящее время оба отделения располагают высококвалифицированными кадрами экономистов, инженеров и бухгалтеров, 46 человек носят высокое звание «Ударник коммунистического труда».

Добросовестно трудятся в коллективах ветераны: заместитель управляющего Р. В. Соснина, начальник отдела подрядных организаций Р. П. Мурзина, главный бухгалтер В. П. Позолотина и старший инженер технического отдела Н. И. Овчаренко, а также начальник отдела финансирования А. Г. Колесникова, старший экономист подрядного отдела В. И. Пименова, главный бухгалтер Л. Д. Шатковских, заместитель главного бухгалтера В. В. Темникова и многие другие.

Отмечая 60-летие со дня образования Стройбанка, работники отделений активизируют свою деятельность, направляют свои знания и опыт на претворение в жизнь исторических решений XXVI съезда КПСС.

Н. БАХТИНА,
начальник планово-экономического отдела городского отделения Стройбанка.

В СЕМЬЕ ЕДИНОЙ, БРАТСКОЙ

НА ЗЕМЛЕ ЧУКОТКИ



ЧУКОТКА. Племенами без будущего называли в дореволюционной России представителей коренных национальностей Чукотки — чукчей, эскимосов, юкагиров, коряков, эвенков. Бесправие, болезни, нищета вели к трагическому концу — вымиранию. Великий Октябрь принес им другую судьбу, они полноправно вошли в братскую семью советских народов.

За годы Советской власти Чукотский автономный округ прошел путь от чадящей плошки с нерпичьим салом до Билибинской АЭС. Подобных темпов развития не знал ни один район планеты.

Ныне экономика Чукотского автономного округа — неотъемлемая составная часть единого народнохозяйственного комплекса страны. Она представлена более чем 180 промышленными предприятиями. Из года в год растет добыча полезных ископаемых, активно ведется поиск и разведка нефти, природного газа, растут энергетические мощности.

Десятки миллионов рублей ежегодно расходуются на Чукотке на развитие народного образования, медицины, сферы обслуживания, культуры и искусства.

В нашей стране и за рубежом большой известностью пользуются произведения чукотского писателя Юрия Рытхэу и поэтессы Антонины Кымытваль. Мастерство чукотско-эскимосского ансамбля «Эргырон» хорошо известно зрителям. Не раз выезжал он на гастроли в союзные республики и в зарубежные страны. Работают творческие объединения писателей и журналистов, народные театры, библиотеки.

Жители Чукотки — представители малых народностей Севера — вносят свой весомый вклад в развитие этого замечательного края. Они теперь не только зверобои, охотники и оленеводы, они — геологи, летчики, врачи, капитаны, ученые, писатели.

На снимках: у берегов Чукотки; участники ансамбля «Эргырон».



Фото Ю. Ильенко (Фотохроника ТАСС)

Редактор Б. Н. СЫРПИН.

НОВЫЕ КНИГИ

О ВРЕМЕНИ И О СЕБЕ

В августе «Литературная Россия» дала анонс о выходе в свет первой книги Владимира Волковца. Имя это знакомо читателям нашего округа. Работая в Советском районе, он публиковался на страницах окружной газеты, был участником IV семинара молодых поэтов и прозаиков округа.

Помнятся напряженные дни работы творческого семинара, который вели с начинающими поэтами Алексей Смольников и Иван Завражин.

Стихи Владимира Волковца тогда обратили на себя внимание всех. Можно было спорить о достоинстве их формы, о выборе выразительных средств, о характере передачи картин жизни. Можно было спорить, но нельзя было не заинтересоваться творчеством молодого поэта.

Книга Владимира Волковца **«Сосновый дом»** (из-во «Современник») появилась на прилавках нашего книжного магазина. Знаменательно, что среди новых произведений мы встретили стихи, прочитанные на семинаре. Они, проверенные временем — пусть непродолжительным, являются замечательным откровением поэта-рабочего.

«И, шагая в литых
сапогах,
С молодою бригадой
по лужам,
Я впервые
почувствовал, как
Этот мир
растревоженный
нужен».

В книге нет придуманных стихотворений, они сами выросли из биографии автора.

«Подброшу
в меркнувшие угли
Кривые чурочки ольхи,
Чтоб отогреть
сырые руки
И разогреть котел
ухи».

Но как бы ни была интересна биография поэта, она все же не является залогом успеха в поэтическом творчестве. Материалом для Владимира Волковца стала не просто его жизнь, а сама душа, гражданская совесть. Гражданская совесть поэта говорит с читателем в стихотворениях «Первый месяц», «Весна распустила ручьи», «Первым», «Шофер» и другие.

Ответственность в поэтическом творчестве, прежде всего, заключается в содержательности и глубине мысли, в идеальном сочетании «высокого слога» с проникновением в суть современной жизни.

«И хочу, как в дивные
времена хорошие,
С их крутыми
судьбами
наравне стоять.
И не только ватником
стиранным,
поношенным —
Болевыми строчками
сердца ощущать».

В некоторых стихотворениях мы находим драматическое начало. Пристальное чтение выявляет здесь подступ поэта к психологическому анализу событий, которые становятся поводом для творческого поэтического осмысления. Характерным подтверждением этому являются стихотворения «Новичок», «Вчера рассчитался с работой».

Но даже они читаются легко и легко доходят до сердца и сознания.

«...И на больших
ладонях.
Что грубы,
Железными
заклепками
Мозоли
Удерживают линию
Судьбы».

Поэтические открытия встречают нас на каждой странице книги. Они не нарочиты, не заслоняют содержание. Каждое стихотворение — живая картина реальной жизни лирического героя.

Современность проблематики, наблюдательность, осмысление действительности — главные достоинства лирики Владимира Волковца.

Лев Ошанин во вступительном слове к книжке говорит о поэтическом мире Владимира Волковца. В его мир веришь, словно сам присутствуешь в нем».

Приглашаем и вас, дорогие читатели, на встречу с Владимиром Волковцом в книге «Сосновый дом».

В. КУНИН.

Бюро по трудоустройству приглашает:

на **Нижневартовскую фабрику ремонта и индпошива одежды** — квалифицированных портных по пошиву верхней мужской и женской одежды, старшего бухгалтера на правах главного.

Обращаться в отдел кадров фабрики, ул. Дзержинского, 17, 7 микрорайон.

Обращаться в бюро по трудоустройству: ул. **Нефтяников, 1 «в», к. 48.**

РАЗНОЕ

27 октября в районе улиц Ленина — Менделеева потерялась коробка со шкафом из гарнитура «Лора-2».

Нашедших просим сообщить за соответствующее вознаграждение по адресу: Комсомольский бульвар, д. 16 «а», кв. 28, после 19 часов, телефон 2-28-17, 7-28-77.

Наш адрес: 628440, г. Нижневартовск, ул. Менделеева, 11 (1-й микрорайон).

ТЕЛЕФОНЫ РЕДАКЦИИ: редактор — 2-21-63, заместитель редактора и промышленный отдел — 7-29-82, 2-32-63, ответственный секретарь — 7-88-50; отдел партийной жизни — 7-29-87, 2-30-56; отдел информации — 7-28-40, 2-31-96, 6-15-27; отдел писем — 2-33-46; отдел иллюстрации и фотолаборатория — 2-30-56. ТЕЛЕФОНЫ ТИПОГРАФИИ: директор — 2-24-73, 7-27-19; через «Строитель» — 6-19-12; бухгалтерия — 2-32-07.

Нижневартовская типография управления издательств, полиграфии и книжной торговли Тюменского облисполкома Заказ № 12121 объем 1 п. л. тир. 27000

ПРОЛЕТАРИИ ВСЕХ СТРАН, СОЕДИНЯЙТЕСЬ!

ЛЕНИНСКОЕ ЗНАМЯ

ОРГАН НИЖНЕВАРТОВСКОГО ГОРКОМА КПСС, ГОРОДСКОГО И РАЙОННОГО СОВЕТОВ НАРОДНЫХ ДЕПУТАТОВ ТЮМЕНСКОЙ ОБЛАСТИ

Издается с 4 сентября 1941 года ▲ № 213 (5453) ▲ СУББОТА, 30 октября 1982 года ▲ Газета выходит ежедневно, кроме воскресенья и понедельника ▲ Цена 2 коп.

ЗАВТРА—ДЕНЬ РАБОТНИКОВ АВТОМОБИЛЬНОГО ТРАНСПОРТА



Работники транспорта и связи! Надежно обеспечивайте потребности народного хозяйства!

Повышайте культуру обслуживания советских людей!

(Из Призывов ЦК КПСС).

КАК И ПОДОБАЕТ ВЕТЕРАНУ

Проходчики мастера Г. А. Белкина из Покачевского бурового управления досрочно справились с годовым планом. С начала года они построили на Покачевском месторождении свыше 45 тысяч метров нефтяных скважин. Справились они и с планом двух лет пятилетки.

Эта бригада — одна из первых начинала трудовую летопись бывшего третьего, позже преобразованного в Покачевское, бурового управления. За восемь лет, что строит она скважины, сумела внести большой вклад в освоение Аганского, Самотлорского, Мыхпайского месторождений нефти. Первой начала она разбуривать и Покачевскую природную кладовую нефти и газа.

Из года в год росло мастерство коллектива, его умение работать с ускорением и качественно — все это позволило войти ему в число лидеров социалистического соревнования за ускорение добычи миллиона тонн тюменской нефти в сутки.

Профессиональный рост бригады, например, хорошо показывают следующие факты: коммерческая скорость выросла за эти годы с 3246 до 5483 метров на станок в месяц. А всего она построила в нашем районе 400 скважин, которые дали государству миллионы тонн тюменской нефти в сутки.

Наибольший вклад в досрочное выполнение годовых планов вносят вахты бурильщиков В. А. Юдаева, А. К. Столбецова.

Сейчас бригада прилагает все силы к тому, чтобы выполнить свое социалистическое обязательство — справиться к 60-летию образования СССР с планом двух с половиной лет пятилетки.

З. ГРЕБЕНЮК,
инженер отдела труда.

По итогам выборов

В соответствии со статьей 54 Закона РСФСР «О выборах в местные Советы народных депутатов РСФСР» 24 октября 1982 года состоялись выборы в Нижневартовский районный Совет народных депутатов вместо выбывших депутатов по избирательным округам № 38 и № 66.

По избирательному округу № 38 (р. п. Новоаганск) избрана **БУЛАХОВА** Людмила Николаевна — заведующая торговым отделом райисполкома.

По избирательному округу № 66 (р. п. Радужный) избран **СВЕТЛИЧНЫЙ** Сергей Иванович — заведующий промышленно - транспортным отделом горкома КПСС.

◆ ◆

Окружными избирательными комиссиями зарегистрированы кандидаты в депутаты по выборам, вместо выбывших, в Мегионский городской Совет народных депутатов.

ГОРБУНОВ Юрий Николаевич — директор леспромхоза (избирательный округ № 69).

ЕПАНЧИНЦЕВА Маргарита Федоровна — заведующая финансовым отделом горисполкома (избирательный округ № 89).

Избирательные комиссии.

Вклад молодых

Коллектив десятой автобазы досрочно выполнил план десяти месяцев. В этом году для строительства промышленных объектов доставлено свыше 7643 тысяч тонн грузов — на 150 тысяч больше плана. Причем, этот объем выполнен меньшим количеством рабочих и техники. Достигнуто это за счет роста производительности труда: плановый уровень перекрыт на 10,3 процента.

В успехах большая заслуга комсомольско-молодежных коллективов А. Н. Хрипачева, водителей Н. Зозули, С. Боровича, бригады по ремонту двигателей Г. Вовка и других.

Экипаж А. Н. Хрипачева занял первое место в социалистическом соревновании среди родственных коллективов округа, ему присуждено переходящее Красное знамя.

В. ЕРЕМЕНКО,
нешт. корр.

Завод набирает силу

Все больше растет вклад социалистического экономического содружества в освоении природных богатств Западной Сибири. Выстроенный совместно с чехословацкими специалистами завод по ремонту автомобилей «Татра» постоянно наращивает объемы выпуска продукции. И хотя действует пока еще первая очередь завода, его коллектив только в этом году уже сумел капитально отремонтировать 150 автомобилей и 512 агрегатов.

Требует дело

Коллектив двенадцатого дорожно - строительного управления треста Самотлортрубопроводстрой на рубке трасс Хохряковского, Варьеганского и других месторождений района, прокладке новых нефте- и газопроводов выполнил работ на 247 тысяч рублей больше, чем было запланировано.

В опережение плана внесли свой достойный вклад комсомольцы А. Овчинников, З. Губаев, А. Войтенко и другие молодые рабочие. Например, Александр Овчинников работает водителем передвижной технической мастерской. Его часто можно видеть на трассах строящихся нефтепроводов многих нефтепромыслов. Хозяин «сборой», если не требует дело, сам помогает ремонтировать технику.

Трудом своим славятся также Загит Губаев и Александр Войтенко. Загит постоянно на трассах, выполняет нормы на 146 процентов. Саша Войтенко по праву считает коллектив управления своей семьей. Здесь он трудился до призыва в ряды Советской Армии. Пришел конец службы, и Саша снова вернулся в свой коллектив, успешно освоил экспериментальный роторный экскаватор.

Л. БЕРЛИЗЕВА,
старший инженер отдела труда.

ПАРТИЙНАЯ ЖИЗНЬ

Отчеты и выборы завершены

В партийной организации треста Мегионгазстрой закончились отчеты и выборы. Рассматривая их итоги, партийный комитет отметил, что отчеты и выборы прошли на высоком организационном и идейно - политическом уровне.

Из 28 коммунистов, присутствовавших на собраниях партийных групп, выступили 23, из них 22 рабочих. В цеховых парторганизациях состоит на учете 268 коммунистов, присутствовало 234, выступило 83, в том числе рабочих 42.

Если в прошлом году число выступивших было 75, то в нынешнем отчетном периоде — 83.

Хорошо подготовили собрания, представили на них содержательные, интересные доклады, с глубоким анализом дел и выводами секретари партийных организаций строительных управлений №№ 45, 25, 24, управления производственно -технологической комплектации, аппарата треста—С. Н. Шундрик, В. Т. Звездочкина, В. И. Радионова, А. А. Астанин, П. Ф. Сугак.

Из числа партийных групп отмечена высокая активность коммунистов участка малой механизации и комсомольско - молодежного управления № 24, где партгрупоргами вновь избраны П. Г. Клименко и Н. С. Краев.

В работе всех отчетно - выборных собраний принимали участие члены парткома треста: В. С. Сондыкова (секретарь парткома), Я. А. Садовников (его заместитель), З. И. Криволапова и другие.

„Рабочая эстафета" действует

На этом же заседании партком рассмотрел вопрос «О ходе выполнения постановления партийного комитета треста от 6 мая 1982 года «Об осуществлении ускоренного строительства газлифтных компрессорных станций с на отечественном оборудовании, о внедрении метода бригадного подряда и инициативы бригады Н. П. Нежданова — строить по принципу «Рабочей эстафеты». С информацией выступили бригадир Н. П. Нежданов и заместитель секретаря парткома Я. А. Садовников.

Партком отметил, что партийные организации и хозяйственные руководители треста и его субподрядных организаций проделали большую работу, чтобы обеспечить строительную готовность и сдачу под монтаж технологического оборудования на компрессорной станции № 3 (КС-3). Ведущая роль в решении принадлежит «Рабочей эстафете», внедренной по инициативе бригады коммуниста Н. П. Нежданова. «Рабочая эстафета» создала основу для тесного сотрудничества строителей, монтажников, проектировщиков, заказчиков и поставщиков технологического оборудования.

Инициатива Н. П. Нежданова, дающая возможность в два раза сократить сроки строительства КС-3, поддержана Министерством строительства предприятий нефтяной и газовой промышленности и Министерством нефтяной промышленности СССР. Приказом министра строительства предприятий нефтяной и газовой промышленности Б. Е. Щербины на строительстве второй очереди КС-3 создан экспериментальный поток, права и возможности генподрядной бригады Н. П. Нежданова значительно расширены.

Наряду с этим партком считает, что еще многие организационные и технические вопросы не решены, случаются перебои в обеспечении стройки материалами и изделиями. Не решен вопрос финансирования второй очереди КС-3, что задерживает начало экспериментального потока.

Острая критика прозвучала в адрес заказчика — объединения Нижневартовскнефтегаз, который затянул поставку оборудования (около ста наименований) и неоперативно решает вопросы финансирования.

На заседании парткома присутствовали представители заказчика — объединения Нижневартовскнефтегаз, филиала института Гипротюменьнефтегаз, нормативно-исследовательской станции, СУ-56, девятой и десятой автобаз, орса № 3, руководители, секретари партийных организаций. При их участии партком принял конкретное, деловое постановление, направленное на ускорение строительства газлифтных компрессорных станций на отечественном оборудовании.

А. СМИРНОВ



Один из тех, кто добивается высокой производительности труда на Нижневартовском газоперерабатывающем заводе — токарь Олег Скворцов. Он ударник коммунистического труда, достойно несет предъюбилейную трудовую вахту.

Фото Р. АСЫЛГУЖИНА, нешт. корр.

ПО ДОРОГАМ САМОТЛОРА

Одиннадцатая пятилетка набирает темп. Успешным выполнением ее планов встречают свой день работники автомобильного транспорта. Но, если вдуматься, значение этого праздника выходит за чисто ведомственные рамки, так как автомобильный транспорт используется во всех отраслях народного хозяйства.

Почти тысячный коллектив Нижневартовской автобазы № 9 производственного главка Главтюменьнефтегазстроя с 1965 года по настоящее время обеспечивает бесперебойный труд коллективов строительных трестов Мегионгазстрой и Самотлорнефтепромстрой. За эти годы парк автобазы вырос до четырехсот единиц современных большегрузных высокопроходных автомобилей в комфортабельных, удобных в эксплуатации при перевозке вахт строителей, нефтяников и газовиков автобусов «Икарус-255». Автобаза оснащена современными средствами технического обслуживания и ремонта подвижного состава, оборудованными производственными помещениями. Имеется хорошая рабочая столовая, магазин, построен спортивный зал. Коллектив автобазы четко понимает главную задачу освоения тюменского севера: давать стране ежесуточно один миллион тонн нефти и миллиард кубометров газа.

Уважением за труд, за отзывчивость и готовность в любое время прийти на помощь товарищу пользуются в коллективе водители Анатолий Трофимович Самохин, Анатолий Васильевич Любимов, Владимир Иванович Вдовенко, Владимир Христофорович Вамишянц, Александр Иванович Волобуев, Владимир Борисович Маланов и многие, многие другие.

Водители нашей автобазы перевозят грузы по зимникам и бездорожью. На строительстве Локосовского ГПЗ бригада В. Х. Вамишянца выполнила план грузоперевозок на 120—136 процентов. Бесперебойно перевозит экипаж «Икаруса-255» в составе А. В. Любимова и Н. В. Борисова бригаду Героя Социалистического Труда Николая Павловича Нежданова, которая работает на строительстве компрессорной станции № 3. Комплексные бригады А. И. Волобуева, В. И. Вдовенко и А. Т. Самохина доставляют на стройки бетон, сваи, трубы...

А сколько смекалки проявила бригада автобазы на сенокосе. Выполнив план заготовки кормов для совхоза «Нижневартовский» досрочно, бригада заготовила и отгрузила 240 тонн северного пахучего сена для подсобного хозяйства главка — совхоза «Восход» в с. Нариманы на юге Тюменской области.

Коллектив автобазы в погожие летние дни добросовестно работал и на благоустройстве родного Нижневартовска во втором микрорайоне по улице Пионерской, готовил к новому учебному году среднюю школу № 4, детсад № 9 к зиме.

Так коллектив делами отвечает на заботу Коммунистической партии Советского Союза о повышении благосостояния советского народа.

К. ИВОНИН, главный инженер автобазы № 9.





МОЛДАВСКАЯ ССР

В Григориопольское объединение Министерства плодоовощного хозяйства республики входит консервный завод и три специализированных совхоза-поля выращивания овощей.

Работники хозяйств и завода вместе осваивали промышленную технологию выращивания, сбора, транспортировки и переработки томатов. Урожай снимают комбайны, а на завод томаты отправляют в наполненных водой специальных емкостях. Мощная сортировочная станция разделяет томаты на три потока — для переработки, отправки в магазины республики и отгрузки в отдаленные районы страны.

В нынешнем году труженики объединения произведут 100 миллионов условных банок консервов.

На снимках: на консервном заводе лаборант Татьяна Платян (слева) и сдатчик готовой продукции Наталья Азаренко; автоматизированные перегрузочные емкости станции.

Фото А. ЛЫКОВА (Фотохроника ТАСС).

газете отвечают

начальник управления технологического транспорта НГДУ Нижневартовскнефть А. БЛИНОВ, председатель профкома А. УСМАНОВ на заметку «Осенние проблемы огородников» («Ленинское знамя», № 166 от 24 августа сего года):

«В настоящее время число огородников из числа работающих в УТТ составляет 70 человек. В данный период нами ведутся работы по расширению земляных участков, для чего завозится органическое удобрение и песок. Кроме того ведутся подготовительные работы по установке емкостей для орошения посевов. К началу весенне-полевых работ число огородников будет увеличено до 110 человек.

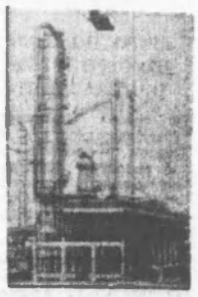

На Томском химическом заводе заканчивается сооружение установки по производству метанола мощностью 750 тысяч тонн в год. С ее пуском предприятие будет давать около трети всего выпускаемого в стране ценного химического сырья, необходимого для получения синтетических смол, волокон, пластических масс.

Сейчас действует производство полипропилена мощностью 100 тысяч тонн в год. Его продукция находит применение в машиностроении, электротехнике, строительстве.

С выходом на проектную мощность Томский химический завод станет крупнейшим в стране поставщиком полимерных материалов.

На снимке: идет строительство комплекса производства метанола

(Фотохроника ТАСС).

Кузница молодых кадров

Министерство нефтяной промышленности и ЦК профсоюза присудили Нижневартовскому техническому училищу № 41 второе место по итогам социалистического соревнования 1981/82 учебного года. «За достижение лучших результатов в учебно-воспитательной работе по подготовке квалифицированных рабочих для нефтяной промышленности», — отмечено в дипломе.

Более 400 квалифицированных молодых рабочих направило летом училище на предприятия объединения нефтяников. Более ста из них получили повышенные разряды. Около 50 лучших выпускников учатся по направлению училища в технических вузах.

Т. АЛЕКСЕЕВА.

ЧЕЛОВЕК

ПОСЛЕ РАБОТЫ

Отдыхать, творя искусство

(Первое письмо рабкора)

Мне нужны были ножницы по металлу, сделать совок. Спросил у ребят в общежитии, посоветовали идти к Ивану Ивановичу Миргородскому. Я его немного знал и раньше, здоровались в основном на ходу или в столовой.

Я зашел к нему в комнату и ахнул. По стенам были развешаны картины. Сразу узнал покачевские пейзажи. Иван Иванович дал посмотреть альбом с картинами, эскизами, и я снова узнал местные виды.

Оказывается, что в свободное от работы время Иван Иванович художничает, и по-моему неплохо у него это получается.

— Иван Иванович, давай сделаем выставку твоих картин в покачевском клубе, пусть все полюбуются твоими пейзажами, — предложил я.

Иван Иванович, скромный человек по натуре, не прореагировал на мое предложение.

Работает он слесарем-сантехником четвертого разряда в СМУ НГДУ Покачевнефть. Его руками, трудом собрана сантехника новой покачевской бани, теплопункта, многих жилых домов. Мастер СМУ НГДУ Покачевнефть Григорий Степанович отзывается об Иване Ивановиче только с хорошей стороны: рабочий он добросовестный, старательный.

А я про него даже пытался написать стихотворение. К сожалению, оно получилось несовершенное. Но в нем я хотел выразить уважение к рабочему человеку, который, отдыхая, творит искусство.

Ю. ЛИХАЧЕВ.
поселок Покачи.

РЕЙД ПЕЧАТИ

Для себя и своих знакомых

Участники этого рейда решили купить шоколадные конфеты к новогодним праздникам. Обошли многие магазины — на прилавках пусто. В более или менее широком ассортименте лежала одна лишь карамель. Но каково же было удивление, когда в подсобном помещении бакалейного отдела гастронома «Центральный» мы увидели горы коробок с этим сделавшимся вдруг дефицитным в нашем городе товаром! Здесь лежали 101 килограмм конфет «Вафельных», 26 килограммов «Золотой нивы», 96 — «Пилота» и еще многое другое.

Заведующая отделом Г. П. Полищук вежливо объяснила:

— «Пилот» сегодня дали в продажу в ларек на улицу, и представьте себе — никто не покупает. А в самом магазине не успеваем фасовать.

Но ведь успели же нафасовать здесь недефицитную карамель, другие товары! А вот до шоколадных конфет у работников прилавка почему-то руки не дошли.

В этой же подсобке лежали и другие товары повышенного спроса, отсутствующие в свободной продаже. Например, чай индийский, крупа гречневая, молоко консервированное, мука высшего сорта.

В отделе «Гастрономия» оказались припрятанными 200 бутылок минеральной воды «Боржоми». А на холодном складе на улице, забитом тарой, вдруг вкусно пахнуло копченой колбасой. Как ни старались работники магазина ловчее запрятать ее, да «дух» выдал. И ни много ни мало, а 451 килограмм «Краковской» две недели хранилася здесь. В отделе же на талоны покупателям предлагали только утки.

Наверное, сам Шерлок Холмс позавидовал бы умению прятать так ловко, с такой выдумкой, как делают это работники гастрономического отдела. В самых неожиданных местах находилось здесь вдруг и дефицитное сало растительное, и в фарш сосисочный, и мясо говяжье. А может, кому из «добрых» знакомых и баранинки захочется? Тоже есть.

Зато на полках магазина лежали пряники двух сортов, только одни по цене за килограмм рубль, другие — по семьдесят копеек. По внешнему виду их трудно отличить друг от друга, особенно неискушенному покупателю.

А в отделе опять прикинулись наивными тетями: а мы и знать не знаем, и слышать не слышали, что одновременно принимать такой товар и торговать им нельзя.

Почти все отделы дружно торговали в тот день свежими яблоками по цене один рубль сорок копеек за килограмм. Хорошее, нужное дело. Но возьмешь сеточку — и нестроение сразу портится. В ней есть, и полусгнившие, и величиной с грецкий орех.

Оказывается, как выяснила потом инспекция по качеству, в одной сетке лежали яблоки и первого, и второго, и даже третьего сортов. А продавались они все по одной цене, за первый сорт. Правда, в магазине сослались на оптово-торговую базу: они мол, нам такой товар поставляют. Ну, а разве не с молчаливого согласия и товароведа.

и продавца случаются такие безобразия? Почему лозунг «Моя хата с краю...» посчитали для себя единственно возможным в этом коллективе? Почему не отказались от приема недоброкачественного товара?

С базы, особенно в период массового поступления овощей, действительно, часто отправляют в магазин продукцию низкого качества. На месте картофель, лук и другие овощи не перебирают и не сортируют. Недавно, например, та же госторгинспекция зафиксировала факт продажи в магазинах города груш второго сорта за первый.

На наш взгляд, случаются такие безобразия из-за бесконтрольности, неумения четко организовать работу прежде всего на оптово-торговой базе. Трудности? Они, конечно, есть, и их немало. Но они не дают нам права плыть по течению и залезать в карман покупателей.

В магазинах же из-за отсутствия подсобных помещений условий для переборки овощей нет. Но и примиренческая позиция работников прилавка в этом вопросе выглядит сегодня просто преступной.

Думается, что если бы народные контролеры управления рабочего снабжения нефтяников, члены «Комсомольского прожектора» взяли бы этот очень важный участок работы под свой повседневный контроль, дела пошли бы намного лучше.

...Побывали участники этого рейда и в магазинах орса № 3 строителей. И там безобразий обнаружено не меньше. В «Тайге», например, под прилавком лежали 12 мужских меховых крытых курток, одна симпатичная искусственная женская шубка. В подсобном помещении отдела «Трикотаж» товаров, отсутствующих в продаже, было припрятано на 975 рублей.

У директора магазина Л. М. Стаднюк лежал список, по которому должны были торговать припрятанным дефицитом. Делалось все это с благословения начальника орса т. Тимошенко. Оказывается, руководители орса, если вскользь и слышали о приказах министров торговли СССР, РСФСР, Тюменского облисполкома, касающихся торговли дефицитными товарами, то выполнять их никак не желают. Игнорируют, и все. Не для них приказы пишутся. Пусть другие над ними работают.

В магазине «Кедр» «для себя» продавцы припрятали болгарские консервиров а н н ы е огурцы. В столовую «Строитель» поступило 138 килограммов колбасы. В меню ее не включали вовсе. 41 килограмм отдали в буфет, а остальную взяли себе и продали своим знакомым.

Почему подобные факты стали допустимыми в торгующих организациях города? Может быть, оттого, что понятия совести, рабочей чести стали в этих коллективах слишком уж абстрактными? Так что же поможет в корне поменять об этом представление у тех, кто стоит за прилавком?

Э. РОДИКОВА, председатель постоянной депутатской комиссии по торговле и общественному питанию, Э. КЛИМЕНКО, горторгинспектор Тюменского облисполкома; А. БРЫЗГАЛОВ, инспектор ОВХСС; В. ПЯТЫРОВА, заведующем отделом писем редакции газеты «Ленинское знамя».

РАЗЛИЛИСЬ «ГОЛУБЫЕ НИВЫ»

Сионское водохранилище на востоке Грузии, где еще год назад не было рыбы, приобретает промысловое значение. Идет отлов зеркального карпа, толстолобика, сазана... А тем временем вертолетом сюда доставлены из Азербайджана пять тысяч годовалых лососей.

Таковы первые результаты деятельности созданного недавно управления рыбоводства при Минсельхозе республики.

— Другое направление нашей работы, — говорит начальник управления Д. Диасамидзе, — развитие прудового рыбоводства в колхозах и совхозах. Почвенные и климатические условия Грузии благоприятствуют этому. Взять хотя бы пересеченность рельефа. В Кахетии, например, нет района, где бы не было оврагов, балок, других непригодных для сельскохозяйственных целей участков, которые при минимальных затратах можно с успехом превратить в искусственные водоемы.

(ТАСС).

ЗА ФАСАДОМ «СВОБОДНОГО МИРА»

"ЛИШНИЕ" УЧИТЕЛЯ

Еще в разгар минувшего лета прозвучало, по словам западногерманской газеты «Франкфуртер рундшау», «настоятельное предостережение» по адресу тех молодых людей, которые хотели бы связать свою будущую судьбу с учительской профессией. Предостеречь от опрометчивого шага выпускников средних школ, да и студентов педагогических вузов счел своим долгом министр культов в земельном правительстве Рейнланд-Пфальца. Министр, в ведении которого находятся учебные заведения, советовал учащимся выпускных классов не подавать заявления о приеме в педагогические институты, а студентам, уже обучающимся по этому профилю, как можно быстрей «переквалифицироваться», т. е. избрать себе другую профессию.

Выступая с подобным призывом, министр знал, что говорил. Он, разумеется, осведомлен о затяжном кризисе, в котором оказалась система школьного образования не только в федеральной земле Рейнланд-Пфальц, но и во всей ФРГ. Длительный период в западной Германии проводится курс на сокращение ассигнований в сферу школьного обучения. Недостаток средств побуждает местные власти все больше урезывать преподавательские ставки в школах и гимназиях, отказываться от строительства новых учебных зданий.

Под знаком «жестокой экономии» проходит в западногерманских школах и новый учебный год. Эти меры обернулись прежде всего новой волной увольнения школьных педагогов. Так, в самом крупном в ФРГ земле — Северном Рейн-Вестфалии без работы остались более четырех тысяч учителей.

Перед началом учебного года не менее внушительными выглядели отряды «лишних» учителей в других федеральных землях. В целом по Федеративной республике безработица среди школьных учителей подскочила за год на 50 процентов. Сейчас их в стране 30 тысяч человек, т. е. на 10 тысяч человек больше, чем перед началом прошлого учебного года.

(ТАСС).



В новом учебном году на станции юных техников открылся еще один филиал для работы кружков — седьмой по счету. Базируется он в одиннадцатом микрорайоне города.

Ребята с увлечением занимаются в кружках начинающих конструкторов, дизайнеров, фотокружке, в скором времени начнет работу клуб юных летчиков.

На снимке: руководитель кружка начинающих конструкторов Татьяна Валентиновна Пушкова со своими питомцами.

Фото А. ПЕТРУЧЕНИ.

„ЭКОНОМИЧЕСКАЯ ГАЗЕТА“ — для пропагандистов и слушателей

Повсеместно начались занятия в системе экономического образования трудящихся. Значительную помощь в их подготовке и проведении оказывает еженедельник ЦК КПСС «Экономическая газета». Выполняя функции центрального методического совета по экономическому образованию, она из номера в номер публикует учебно - методические материалы и рекомендации по изучаемым темам.

Накануне учебного года пропагандисты и слушатели школ и семинаров были ознакомлены с типовыми учебными планами и программами, переработанными в свете решений майского (1982 г.) Пленума ЦК КПСС, требований постановления ЦК КПСС, Совета Министров СССР, ВЦСПС и ЦК ВЛКСМ «О дальнейшем улучшении экономического образования и воспитания трудящихся». Так, в № 40 опубликованы примерные двухгодичные учебные программы для семинаров по проблемам: «Экономический механизм агропромышленного комплекса», «В. И. Ленин. КПСС об экономии и бережливости», «Экономические проблемы научно - технического прогресса», «Управление научно - техническим прогрессом в условиях развитого социализма», «Управление научно - техническим прогрессом в сельском хозяйстве». Ранее (№№ 34, 35, 36) в «Экономической газете» были опубликованы типовые учебные планы и программы для школ коммунистического труда, а в № 39 — для школ конкретной экономики. Наряду с учебно - методическими материалами и рекомендациями по организации экономического образования, в течение учебного года на страницах еженедельника будут помещаться материалы в помощь пропагандистам и слушателям, разнообразная информация о работе СЭО, о новой экономической литературе, наглядных пособиях, плакатах, научно - популярных кинофильмах и диафильмах.

В рубриках «Экономической газеты» рабочий и колхозник, специалист и хозяйственный руководитель найдет различные материалы об осуществлении экономической политики КПСС, планов одиннадцатой пятилетки, Продовольственной программы СССР.

В. ДУБРОВИН,
собкор «Экономической газеты» по Тюменской, Омской и Томской областям.

ОГОРОД В ОКЕАНЕ

Не только свою семью, но и других островитян обеспечивает свежими овощами рабочий зверозавода Иван Сокол. «Огород под пленкой», который он создал на суровых Командорских островах, напоминает южную плантацию.

Теплица, когда туда заходишь, кажется чудом. Растут здесь кусты смородины, клубника. Помидоры еще зеленые, но уже видно, что хозяина ожидает хороший урожай. А вот по шпагату, протянутому до потолка, вьются стебли с огурцами. «Испробуй островных огурцов, вчера килограммов шесть собрал», — приглашает хозяин.

Чтобы оценить все это, представьте Командорские острова, лежащие на границе Тихого океана и Берингова моря 12—15 солнечных дней в году. Остальное время туманы, свирепые ветры с дождями, пурга. На этой земле не растет ни единого дерева — лишь редкие чахлые кустики ивы и рябины.

А в огороде у Ивана Сокола — буйство зеленой растительности. В теплице свыше 20 градусов тепла, а в солнечные дни столбик ртути поднимается до 40.

Нелегко досталось это чудо Ивану Николаевичу, приехавшему на остров Беринга 22 года назад из украинского села. В прошлом году он соорудил небольшую теплицу размером три на два метра. Помидоров вырастил много, порадовал детей клубникой. А вот с огурцами эксперимент не удался — не хватило опыта и знаний. Но энтузиаст не сдался.

Весной нынешнего года собрал на берегу выброшенные морем бревна, соорудил новую теплицу размером 15 на 6 метров. Завез удобрения, провел электричество, воду для полива, приобрел рассаду.

(ТАСС).

МЕБЕЛЬ ИЗ ОЛЬХИ

Ученые давно заметили, что при взаимодействии со слабым раствором щелочи мягкие породы дерева существенно меняют свои технические и биологические свойства, становятся пластичными. Дереву в таком состоянии можно придать любую форму: вытянуть, изогнуть, сжать.

Словом, практический результат был более или менее ясен. Но что происходило с древесиной на молекулярном уровне?

В Институте химии древесины Академии наук Латвии, занявшись этой проблемой, впервые подошли к дереву, как к полимерной системе. Молодой ученый Марис Якобсон доказал, что щелочь разрывает в древесине поперечные связи и поэтому ее плотность уменьшается, а пластичность резко повышается. Свои выводы он подтверждает на практике собственными руками — в буквальном смысле слова: почти вся сделанная Якобсоном в домашней мастерской мебель — из модифицированной серой ольхи.

А. БАРАНОВ,
корр. АПН.

КИНО

ЭКРАН НОЯБРЯ

Среди новых художественных фильмов выйдет на экраны города в ноябре картина «В последнюю очередь», поставленная на киностудии «Мосфильм». Лента посвящается советской милиции и рассказывает о разгроме банды, занимавшейся грабежом на железной дороге.

Внимание зрительской аудитории привлекут другие работы этой студии. Цветная широкоэкранная кинокомедия «Отставной козы барабанщик» и музыкальный фильм с участием Софии Ротару «Душа».

Из фильмов производства братских республик следует выделить «Суровое море» («Таллинфильм») и «Расколотое небо» (Литва).

Созданный польскими кинематографистами фильм «Перекрестки судьбы» посвящен роли женщины в общественной и производственной жизни, нравственным проблемам.

Среди фильмов зарубежных кинематографистов представляет интерес двухсерийная картина «Три дня «Кондора» (США), созданная режиссером Сидней Поллак. Его фильм — о нравах, царящих в центральном разведывательном управлении США.

О встрече человеческого разума с инопланетным рассказывается в картине «Ангар-18» (США).

«Все звезды» — в этой веселой французской красочной музыкальной истории все действующие лица — «звезды» восходящие, безусловно талантливые.

Из повторных на экране будут демонстрироваться фильмы студии «Мосфильм» «Позови меня в даль светлую», «Валентина», «Год как жизнь», кинокомедии «Гараж» и «Шляпа».

Л. БЕДНИК,
методист киносети.

Редактор
Б. Н. СЫРПИН.

БЮРО ПО ТРУДОУСТРОЙСТВУ ПРИГЛАШАЕТ:

в трест Нижневартовскнефтедорстрой ремонт — обмотчиков по ремонту электродвигателей, электромонтеров по ремонту силового электрооборудования;

▲

в Нижневартовское УТТ по обслуживанию строительных организаций Главтюменьнефтегаза — водителей автомашин КрАЗ (самосвал) для работы в карьерах, машинистов автокрана, мастеров ремонтной мастерской, мастеров технического контроля.

Мужчинам предоставляются общежитие, прописка. Квартиры предоставляются в порядке очередности;

▲

в Мегионскую базу производственно - технического обслуживания и комплектации оборудованием № 3 — стропальщиков, кладовщиков, заведующего складом, машинистов тепловозов, кондукторов, рабочих по ремонту железнодорожных путей, инженеров-техприемщиков, мастеров железнодорожных тупиков.

Обращаться: г. Нижневартовск-14, МБПТО и КО № 3, отдел кадров.

▲

в УТТ ордена Ленина НГДУ Нижневартовскнефть имени В. И. Ленина срочно — токарей 4-5 разрядов, фрезеровщиков 4-5 разрядов, токарей-расточников 4-5 разрядов, электрогазосварщиков 4-5 разрядов, слесарей по ремонту автомобилей 2-5 разрядов, смазчиков 2-3 разрядов, автокрановщиков 3-5 разрядов, водителей 1-2 класса, сантехников, электромонтеров.

Обращаться в отдел кадров УТТ.

▲

МЕНЯЕТСЯ

благоустроенная четырехкомнатная квартира (7 мкр., 60 кв. м, 2 балкона, 2 этаж) на одно- и трехкомнатную или две двухкомнатные.

Обращаться: ул. Нефтяников, 76, кв. 49, после 18-00;

Нижневартовское и орс Тюменьлесурса меняет специализированную автомашину ГАЗ-53 с цистерной на бортовую автомашину этой же марки.

Обращаться: пер. Лесников, 7, орс, ЛПХ.

УВАЖАЕМЫЕ ПОКУПАТЕЛИ!

Магазины №№ 1, 6, 43, 60, 36, 69, 22 орса по торговле продовольственными товарами в предпраздничные дни — 4, 5, 6 ноября 1982 года работают до 22 часов.

Посетите наши магазины!

Наш адрес: 626440, г. Нижневартовск, ул. Менделеева, 11 (1-й микрорайон).

ТЕЛЕФОНЫ РЕДАКЦИИ: редактор — 2-21-63, заместитель редактора и промышленный отдел — 7-29-82, 2-32-96, ответственный секретарь — 7-88-50; отдел партийной жизни — 7-29-87, 2-30-56; отдел информации — 7-88-60, 2-31-96, 6-15-27; отдел писем — 2-33-46; отдел иллюстрации и фотолаборатория — 2-30-56. ТЕЛЕФОНЫ типографии: директор — 2-24-73, 7-27-19; через «Строитель» — 6-19-12; бухгалтерия — 2-32-07.

Нижневартовская типография управления издательств, полиграфии и книжной торговли Тюменского облисполкома. Заказ № 12150, объем 1 п. л., тип. 27000.

НОЯБРЬ

РХIII 11/85

ПРОЛЕТАРИИ ВСЕХ СТРАН, СОЕДИНЯЙТЕСЬ!

ЛЕНИНСКОЕ ЗНАМЯ

ОРГАН НИЖНЕВАРТОВСКОГО ГОРКОМА КПСС, ГОРОДСКОГО И РАЙОННОГО СОВЕТОВ НАРОДНЫХ ДЕПУТАТОВ ТЮМЕНСКОЙ ОБЛАСТИ

Издается с 4 сентября 1941 года ▲ № 214 (5454) ▲ ВТОРНИК, 2 ноября 1982 года ▲ Газета выходит ежедневно, кроме воскресенья и понедельника ▲ Цена 2 коп.



ПЕРЕВЕЛИ НА МЕХДОБЫЧУ

Бригада В. Н. Митулинского из строительно - монтажного управления Белозернефти постоянно лидирует в социалистическом соревновании за ускорение добычи миллиона тонн тюменской нефти в сутки. Только в третьем квартале она обустроила и перевела на механическую добычу нефти 32 скважины. Это на две больше, чем планировалось. С опережением графика трудится она на предоктябрьской вахте.

В этом же управлении хорошо работают бригады В. С. Савельева, Л. В. Галимова. Первая в минувшем квартале передала в эксплуатацию еще 29 нефтяных скважин, вторая на обустройстве кустов выполнила работ на 128 тысяч рублей.

В. КНЫШОВА.

Отлично работает в бригаде каменщиков лауреата премии Ленинского комсомола Виктора Архипова из треста-площадки Нижневартовскжилстрой стропальщик-каменщик Федор Лумпов, которого вы видите на снимке Ю. ФИЛАТОВА.

ВНИМАНИЕ, СМЕЖНИКИ!

НАШЕ ОБЩЕЕ ДЕЛО

В трудное положение с выполнением плана попала в нынешнем году наша бригада. К середине октября мы пробурили всего лишь 42815 метров горных пород при годовом плане 65 тысяч. Были для этого объективные причины. Знаем мы, на чем потеряли, но сейчас не время считать прошлые ошибки.

Очень бы не хотелось нашему коллективу подойти к финишу года с невыполнением государственного задания. Скажем откровенно: непривычно нам ходить в отстающих — в прошлом году построили 70 тысяч метров скважин. Советовались в бригаде, есть ли реальная возможность наверстать упущенное и пришли к выводу, что есть. Все зависит от того, на каких «скоростях» будет идти строительство скважин на кусте № 676. Сегодня мы уже отстаем от рабочего графика, выданного на строительство скважин этого куста, на двое суток — задержались при переезде. Сумеем ликвидировать отставание от графика и увеличить проходку — значит, выполним годовое задание.

Но дело в том, что решить эту задачу мы никак не можем и отрыве от смежников — тампонажников, геофизиков, вышкомонтажников. Поэтому и просим их поддержать нас своей четкой работой. Пробурим мы вовремя, передадим скважины в срок эксплуатационникам — они по графику начнут добычу нефти. Так давайте постараемся вместе. Это был бы не просто успех, а наш общий подарок юбилею СССР.

А. МОВТЯНЕНКО, буровой мастер, руководитель молодежного комсомольского коллектива имени Николая Островского, УБР № 1.

В. ШИКИН, групкомсорг.

СЛЕТ ДРУЖИННИКОВ

В нашем городе стало традицией проводить ежегодно такие слеты. В прошлую субботу, 30 октября, вновь собрались вместе члены добровольных народных дружин и представители партийного, хозяйственного, комсомольского актива города для того, чтобы обсудить волнующие их проблемы охраны правопорядка.

Слет открыла лаве дующая отделом пропаганды и агитации горкома КПСС Л. В. Малкова.

С докладом «Об итогах работы добровольных народных дружин за 1982 год и о задачах по дальнейшему улучшению их деятельности» выступил руководитель сектора охраны общественного порядка городского совета общественности, заместитель начальника городского отдела внутренних дел В. Г. Погорелый.

Как отметил докладчик, в этом году заметно сокращено число преступлений и правонарушений в городе. В этом немалая заслуга и добровольных помощников милиции. Но в целом оперативная обстановка в городе свидетельствует о явно недостаточном уровне работы по предупреждению правонарушений. Слабо ведется борьба с такими антиобщественными проявлениями, как пьянство, мелкое хулиганство, тунеядство.

Какие меры принимаются со стороны партийного комитета, администрации их предприятий для активизации деятельности добровольных народных дружин — об этом рассказали с трибуны слета заместитель секретаря парткома объединения Нижневартовскнефтегаз В. К. Колотилин, секретарь парткома управления Нижневартовскнефть имени В. И. Ленина В. Н. Гуриненко, член ДНД тампонажной конторы Ю. В. Красавин.

О проблемах организации работы в общественных пунктах охраны правопорядка говорили в своих выступлениях член ДНД объединения Сибнефтегазпереработка В. А. Гринько, командир ДНД второго управления буровых работ Ф. Ш. Шакиров.

«Будем свой общественный долг выполнять так, чтобы хулиганам не было места в нашем городе!» — от имени всех членов многочисленной дружины Нижневартовскнефтеспецстроя заявил дружинник, водитель В. П. Волков.

Городской совет общественности подвел итоги работы ДНД и общественных пунктов охраны правопорядка за 1982 год. Первое место заняла ДНД управления Нижневартовскнефть имени В. И. Ленина. Под торжественный марш и громкие аплодисменты председатель горисполкома С. И. Денисов вручает победителям переходящее Красное знамя. Переходящими вымпелами награждены дружины Нижневартовской тампонажной конторы (второе место) и треста Нижневартовскнефтеспецстрой (третье место).

Лучшим общественным пунктом охраны правопорядка признан пункт седьмого микрорайона. Ему тоже вручено переходящее Красное знамя. Второе место присуждено пункту третьего микрорайона, а третье — четвертого микрорайона.

Вручая награды, член бюро горкома КПСС С. И. Денисов по поручению горкома КПСС и городского исполнительного комитета выразил большую благодарность всем общественным активистам, стоящим на страже охраны покоя наших тружеников, и призвал их быть бескомпромиссными к любым антиобщественным проявлениям.

Большое число лучших дружинников награждено почетными грамотами и ценными подарками.

Участники слета единодушно приняли обращение к трудящимся города.

ОБРАЩЕНИЕ

УЧАСТНИКОВ СЛЕТА ДРУЖИННИКОВ К ТРУДЯЩИМСЯ ГОРОДА НИЖНЕВАРТОВСКА

Товарищи! Начертанные XXVI съездом КПСС грандиозные планы коммунистического строительства успешно воплощаются в жизнь волей, разумом, самоотверженным трудом миллионов советских людей.

В трудовых коллективах широко развернулось социалистическое соревнование под девизом «60-летию образования СССР — 60 ударных трудовых недель!». Труженики района выступают с замечательными инициативами и начинаниями, направленными на перевыполнение плановых заданий пятилетки, всемерный рост производительности труда, ускорение научно-технического прогресса, экономию материальных, трудовых и энергетических ресурсов.

Для советского человека — активного строителя коммунизма нет выше призвания и долга, чем самоотверженно трудиться для блага и счастья народа. Чем выше поднимается наше общество в своем развитии, тем более нетерпимыми становятся еще встречающиеся отклонения от социалистических норм нравственности. Пьянство, хулиганство, спекуляция и другие правонарушения противоречат сути нашего строя.

Искоренить это зло можно лишь общими усилиями всех нас путем создания нетерпимой обстановки вокруг нарушителей общественного порядка.

Идя навстречу 60-летию образования СССР, мы призываем всех трудящихся города:

встать на борьбу с хулиганством, пьянством, сквернословием, хищением государственного, общественного и личного имущества, с нарушениями правил советской торговли, спекуляцией и другими правонарушениями;

бороться за создание образцового общественного порядка на улицах, площадях, парках, вокзалах и других общественных местах, добиваться соблюдения правил уличного движения;

не проходить мимо нарушителей общественного порядка, выявлять и сообщать в городской Совет, общественные пункты, отдел внутренних дел, прокуратуры, в органы печати о всех лицах, уклоняющихся от общественно-полезного труда, ведущих паразитический образ жизни;

участвовать в проведении воспитательной работы в трудовых коллективах и среди населения по соблюдению правил социалистического общежития и предупреждению антиобщественных проявлений;

бороться за превращение Нижневартовска в город высокопроизводительного труда, высокой культуры и образцового общественного порядка;

пополнять ряды добровольных народных дружин.

Участники слета дружинников г. Нижневартовска.

К 60-ЛЕТИЮ СССР

Началась неделя революционной славы

ГОРОД ЛЕНИНА

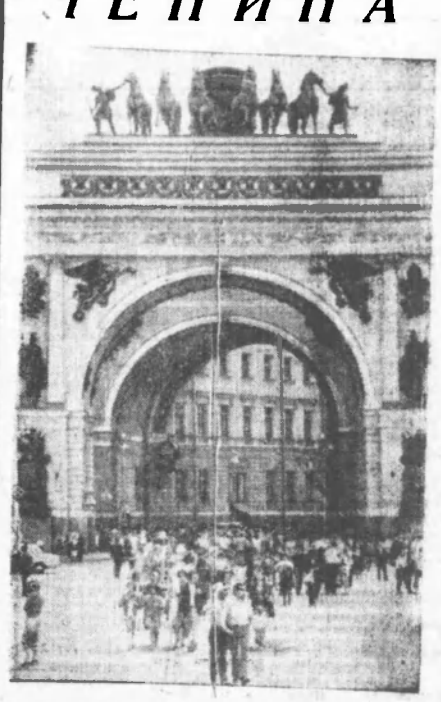

У каждого города своя биография. Но немного на свете таких городов, чья судьба вошла в историю человечества точкой отсчета новой эпохи. Ленинград — в их числе. Здесь свершилось главное событие XX века — Великая Октябрьская социалистическая революция, почти 60 лет носит город на Неве имя ее вождя...

Ленинград — один из красивейших городов Советского Союза.

Ныне Ленинград смело шагнул к морю, белокаменные многоэтажные дома гигантами полукольцами выстроились по берегу Финского залива. Кварталы новостроек оставили далеко позади рубежи обороны, которую в годы Великой Отечественной войны 900 дней и ночей держала невская цитадель, сражаясь в блокадном кольце. Осажденному Ленинграду помогала вся страна, и он вместе с ней победил.

Воплощая Ленинский план ГОЭЛРО, ленинградцы создавали турбины для Волховстроя, машины с маркой «Ленинградского металлического завода» и «Электросилы» работают на станциях волжского каскада, ими оснащаются Саяно-Шушенская ГЭС. Из цехов Путиловского-Кировского завода уходили на поля страны первые советские тракторы, а ныне в битве за урожай участвуют стеганые богатыри, названные по имени завода «кировцами». На невских верфях построена тридцатая флотилия сухогрузов, рыбоконсервных заводов, рудовозов, судов с горизонтальным способом обработки грузов, атомоходов.

День и ночь ленинградский транспортный узел принимает из областей и республик страны уголь, лес, прокат, хлопок, химикаты, зерно, самые разнообразные промышленные изделия. В обратный путь отправляются станки и приборы, учебники и турбины, эскалаторы и ткацкие машины, знания и сборные жилые дома...

Тысячи молодых специалистов каждый год заканчивают вузы Ленинграда, а их в городе более сорока. Настоящими университетами рабочего мастерства стали многие предприятия — здесь проходят подготовку посланцы из разных республик страны. Они увозят на память о городе впечатления о его большой истории, искусстве, красоте, ведь здесь около 20 театров, 50 музеев, более 2,5 тысячи библиотек!

Труженики города Ленина вносят достойный вклад в выполнение решений XXVI съезда КПСС, готовят достойную встречу 60-летнему юбилею СССР.

На снимке: на Дворцовой площади Ленинграда.

● ЗА МИЛЛИОН ТОНН ТЮМЕНСКОЙ НЕФТИ В СУТКИ!



БОЛЬШЕ ВНИМАНИЯ ОТСТАЮЩИМ

ИТОГИ РАБОТЫ СЛУЖБ ПОДЗЕМНОГО РЕМОНТА СКВАЖИН ОБЪЕДИНЕНИЯ НИЖНЕВАРТОВСКНЕФТЕГАЗ ЗА ДЕВЯТЬ МЕСЯЦЕВ.

САМОТЛОРСКОЕ месторождение вступило в четвертый этап разработки. Заметно «постарели» и другие подземные кладовые Нижневартовского района. А это значит, что пришла пора извлекать нефть в полном смысле этого слова. На смену энергии пластового давления приходят механизмы. Уже сейчас на промыслах объединения Нижневартовскнефтегаз 40 процентов эксплуатационного фонда скважин дают нефть с помощью электропогружных и штанговых насосов.

Но они, как и все механизмы, сами по себе не работают. И центробежные насосы, и «качалки» выходят из строя, ломаются, и скважины останавливаются. Поэтому сейчас как никогда возросла роль служб подземного ремонта скважин, дающих им вторую жизнь. В настоящее время на промыслах объединения работает 65 бригад подземного ремонта — на 11 больше, чем в прошлом году. Только за девять месяцев нынешнего года они восстановили 4668 скважин — 100,6 процента плана. Успех несомненный. Ведь, как и добытчики, ремонтники тоже попали в очень трудное положение из-за отключения энергии в сентябре, аварии на трубопроводе. Но сумели устранить отставание и заложили надежный фундамент для завершения заданий второго года пятилетки.

Заметно сократилась по сравнению с прошлым годом и средняя продолжительность одного ремонта на бригаду. В 1981 году, например, он составил 102,2 часа. В нынешнем почти на двенадцать часов меньше. Вовремя мастерство бригад НГДУ Нижневартовскнефть, Варьеганнефть и Повхачевнефть, резко снизивших затрачиваемое на ремонт время. Порадовали и урьевцы. Долгое время недотягивали самое последнее место. Причем, отставание было внушительным. Судите сами. В прошлом году средняя продолжительность одного ремонта в НГДУ Урьевнефть составила 158,2 часа. Это вдвое больше, чем, скажем, в бригадах НГДУ Белозернефть. Но, уже спустя девять месяцев — пять перевыполнили программу девяти месяцев. По-ударному трудились подземники из НГДУ Белозернефть. За девять месяцев они восстановили 1356 скважин — на семь больше задания. Успех достигнут благодаря ровной, ритмичной работе всех бригад ПРС. На двенадцати коллективах подземного ремонта только три не справились с программой девяти месяцев. Это бригада В. А. Киселева, выполнившая план на 94,7 процента, В. П. Ларионова — 89,3 и К. В. Сайфуллина — 98,6 процента. Разрывы сравнительно небольшие, и они были бы преодолены, если бы руководство цеха, партийная организация не упустили эти коллективы из виду, вовремя пришли к ним на помощь.

Приведу несколько примеров, свидетельствующих о мастерстве коллектива цеха подземного ремонта скважин НГДУ Белозернефть. Бригада А. Бурова и А. Положенцева, например, единственная в объединении, сумевшая вплотную приблизиться к рекордному рубежу. За девять месяцев она сделала 97 ремонтов, далеко опередив своих соперников по социалистическому соревнованию. До выполнения годовых обязательств бригаде не хватает всего 11 ремонтов. Близки к выполнению обязательств и бригады А. Кузина, В. Кравченко, Р. Киреева и Шаряфуллина. Одним словом, у белозерцев есть все, чтобы юбилейный год завершить досрочно, и внести тем самым весомый вклад в суточную добычу одного миллиона тонн тюменской нефти в сутки.

Ниже своих возможностей работал цех подземного ремонта скважин НГДУ Нижневартовскнефть имени В. И. Ленина. За девять месяцев коллектив «поправил здоровье» 1513 скважинам на Самотлоре и Мыхпае. Цифра впечатляет. Но, тем не менее, программа девяти месяцев сорвана. Если судить по данным НГДУ, то до выполнения задания не хватило всего 0,2 процента. Однако, как показала проверка, девятимесячный план НГДУ — 1531 ремонт — давно устарел. В отчетах производственного отдела по подземному и капитальному ремонту скважин объединения фигурирует другая цифра — 1588. Получилась парадоксальная ситуация. Объединение, сбалансировав ранее утвержденный годовой план для НГДУ Нижневартовскнефть в сторону увеличения, практически перекрыло социалистические обязательства, которые стали на 49 ремонтов меньше плановых показателей. Но, как известно, обязательства должны нацеливать коллектив на достижение более высоких рубежей. В данном случае получилось наоборот. Производственный отдел объединения не довел своевременно пересмотренный план, коллектив цеха не обсудил его и по-прежнему продолжал равняться на уже «постаревшие» обязательства.

Но в том, что иные девяти месяцев оказался невыполненным винят мимо руководства НГДУ Нижневартовскнефть в целом и цеха подземного ремонта в частности. На 21 бригады пять не справились с заданием. Но не выполнить план можно по-разному. Бригаде Ю. Нешатохметова и П. Булгакова, к примеру, до него не хватило всего 1,4, а Н. Баландина — 5,9 процента. Их срезала лихвой перекрыла (отличная работа бригады, возглавляемой Э. Михаеровым и В. Деминым, выполнившей программу девяти месяцев на 122,2 процента и восстановившей 88 скважин. Но как восполнить простои бригады Р. Рамазанова, которая дала всего 34,4 процента к плану? Или же В. Зорина, едва осилившего 29 ремонтов, что составило 48 процентов запланированного?

Кто же виноват в таких глубоких прорывах? Оправдательных причин можно найти много, но будут ли они объективны, вряд ли. Если бы подобное явление было массовым, тогда куда еще ни шло. Но помимо этих двух бригад другие трудились просто блестяще, действительно по-ударному, не жалея сил. Почти половина бригад перевыполнила задание девяти месяцев больше, чем на 110 процентов. У других этот показатель чуть поменьше. Однако и они не смогли закрыть образовавшуюся брешь. Спрашивается, как могло случиться, что девять месяцев люди практически находились без работы, а это никого не взволновало? В сентябре, например, бригады В. Зорина и Р. Рамазанова сделали всего по одному ремонту. Но им, однако, поставили стопроцентное выполнение плана, хотя у других бригад месячное задание было в восемь—девять раз больше.

Если руководство, партийная организация цеха и дальше станут следовать этому принципу, то к концу года «малочаю» выручалочку» им придется ставить и другим бригадам. Хочу заметить делать за месяц девять ремонтов, когда можно обойтись одним и жертвуя за это время, как выполнившие план.

До конца юбилейного года осталось два месяца. Две бригады подземного ремонта скважин они будут передовыми. Знаю немало чтобы неиспользованные осуществления. Но тот боевой настрой, который наполнил большинство коллективов объединения, должен сказать положительное влияние не остающихся. И чем лучше они сработают, чем больше скважин обретут второе дыхание, тем больше нефти получит страна.

В. ДОРОШЕНКО.

НОВОСЕЛЬЯ В НОЯБРЬСКОМ

Более шести с половиной сотен квартир построили в городе Ноябрьском Тюменской области харьковские монтажники, работающие в стройтрест — монтажном поезде Укртюменьстрой.

Эти дома построены из сборного железобетона, который изготовил для сибиряков Купянский домостроительный комбинат в Харьковской области. Вскоре управление строителям сдадут новоселам молодого города еще триста квартир.

ТАСС.

ГОРОД ЛЕНИНА



Рабочий стол В. И. Ленина в комнате вождя в Смольном.



Крейсер революции «Аврора».



Ветеран объединения «Ижорский завод» сталевар Герой Социалистического Труда С. И. Ильин возглавляет группу подручных сталеваров в базовом профессионально-техническом училище предприятия.

(Фотокрепнив ТАСС)

газете отвечают

Н. ФАДИН, начальник объединения Нижневартовскстрой на статью «День открытого письма: улучшить медицинское обслуживание» («Ленинское знамя», № 183 от 16 сентября с. г.):

«В соответствии с титульным списком управления капстроительством объединения Нижневартовскнефтегаз на 1982 год включен больничный комплекс на 600 коек с поликлиникой на 1440 посещений в день с объемом строительно - монтажных работ в сумме 300 тысяч рублей, без ввода. Фактическое выполнение на 1 октября 1982 года составило 454 тысячи рублей, или 151,3 процента. По больничному комплексу выполнен план забивки свайных полей, на главных корпусах на 95, хоскорпусе—85 процентов.

План по строительству городской санэпидстанции трестом-площадкой Нижневартовскжилстрой выполнен. В настоящее время там ведутся сантехнические, электромонтажные и штукатурные работы. Здесь трудится 36 человек.

По терапевтическому отделению в жилом доме № 38 в седьмом микрорайоне трестом-площадкой Нижневартовскжилстрой сделано переустройство всех внутренних перегородок по измененному проекту. Следует отметить, что заказчик укс Нижневартовскнефтегаза выдал рабочие чертежи только в октябре текущего года, не утвердив их проектным институтом. Нет проекта на внутренние спецработы. Сметы до сего времени вообще не выданы. Финансирование по объекту не открыто. В связи с этим сдерживается дальнейшее строительство объекта, это ставит под угрозу срыва сдачу в эксплуатацию терапевтического отделения в декабре этого года».

✦ КАК ЖИВЕШЬ, ОБЩЕЖИТИЕ?

Надежные друзья

НЕ РАЗ приходилось мне слышать, что Нижневартовск — город общежитий. И это действительно так. Ведь средний возраст жителей Нижневартовска — 26 лет.

Здесь, в холодной Сибири, вдалеке от отчего дома, общежитие должно стать для ребят вторым домом. А это зависит от работающего в нем персонала, особенно от воспитателей. С каким уважением, теплотой рассказывают ребята из общежития № 31 об Александре Дорофеевне Зюзиной, педагоге по профессии и призванию.

В любое время суток Александру Дорофеевну можно видеть с ее ребятами, всегда строго подтянутой, никогда не унывающей. Всю себя отдает она любимому делу. И неудивительно, что глядя на нее, ребята сами тянутся к работе, стараются сделать жизнь общежития лучше, интереснее. Ее верные помощники — это члены совета общежития. Мне хочется рассказать о трех из них. Все трое работают в Нижневартовском ордена Трудового Красного Знамени управлении буровых работ № 1.

Год назад после окончания Вакинского института нефти и химии приехали к нам два друга — Александр Царябин и Аркадий Фурман. С первого дня они обратили на себя внимание своим отношением к делу. К любой работе, пусть даже незначительной, они подходили творчески.

Интересовало их буквально все: как работает наша дискотека, в чем они могут помочь ей в техническом отношении (ребята работали электромеханиками), как сделать так, чтобы все заинтересовались жизнью общежития. Чтобы им не поручалось — организовать вечер отдыха, сделать фотомонтаж, просто поговорить с парнем, нарушающим правила социалистического общежития — можно быть уверенным: все будет сделано. И откуда только у этих ребят берется время? Несмотря на большую занятость, они продолжают учиться. Недавно Аркадий снова поступил в институт.

Уважают ребята этих парней, уважают и доверяют им. Аркадия избрали групкомсоргом электроцеха, а Александра — членом совета молодых специалистов управления.

Равиля Залетдинова в общежитии знают буквально все, такой уж неугомонный у него характер. До всего ему есть дело. Казалось бы, не его обязанность заниматься вечерами отдыха, ведь он редактор стенной печати в общежитии, да и единственный его художник - оформитель. Но нет же. Равиль идет в комитет комсомола и добивается того, чтобы наша дискотека стала постоянным гостем на проводимых в общежитии вечерах.

Однажды мы проводили комсомольско-молодежную свадьбу, и нам нужно было срочно сделать ее оформление. Наши художники были сильно загружены работой, и мы решили обратиться к Равилю. Объем работы был большой, а времени очень мало, но Равиль работал всю ночь и все было готово вовремя.

Одним словом, Равиль никогда не подведет, он надежный друг.

Мне хочется выразить от имени комитета комсомола Нижневартовского управления буровых работ № 1 слова благодарности этим ребятам.

Пусть во всех делах вам сопутствует удача!

Р. ШУМАРОВА,
заместитель секретаря комитета ВЛКСМ УБР-1.

ЦВЕТУТ ЗИМОЙ ЦВЕТЫ

ПОДЕЛИМСЯ ОПЫТОМ

ВЫРАЩИВАНИЕМ огорода на окне коллектив детского сада «Теремок» занимается с самых первых дней его существования.

Прежде чем взяться за дело, мы прочитали специальные книги, прослушали консультации. Для начала подготовили землю, засыпали в ящики и посеяли семена овощей и цветов. В начале января появились робкие ростки всходов. Дети с большим интересом наблюдали за появлением первых листочков огурцов. За окнами мороз, а у нас на окнах зеленели лук, салат, петрушка, укроп, помидоры, огурцы. Из них мы приготовили салаты для детворы.

В марте провели смотр-конкурс на лучший огород на окне. И чего только не было на выставке: цвели картофель, огурцы, помидоры, бархатцы, календула. На нашу выставку пришли посмотреть воспитатели других детских садов.

У коллектива появилось желание вырастить урожай в открытом грунте.

В начале апреля посеяли семена. Каждое семечко сажали в специально подготовленный целлофановый мешочек с землей, чтобы потом пересадить в открытый грунт. Растение от этого не страдает и легко переносит ноябрь.

Наступила весна, зазеленела трава, ярко засветило солнце. У нас прибавилось работы. Перепахали огород, убрали сорную траву с газонов. Дети с большим удовольствием помогали нам. Сколько выдумки проявили в озеленении цветочных клумб: сплели корзинки из прутьев, раскрасили цветочные ящики.

В начале июня высадили цветочную рассаду, посеяли семена овощей. Вместе с детьми поливали, пропалывали всходы. Лето в этом году было теплым. Быстро поднялись и потянулись всходы семян овощей, набирала силу цветочная рассада. Незаметно пролетели теплые дни лета. Приятно было пройти по территории нашего зеленого сада. Под белоствольными березками жентели одуванчики, на газонах цвела календула, бальзамин... На грядках наклонили головки подсолнухи, колосилась кукуруза, алела клубника, появились плоды моркови, огурцов.

Большое влияние на ребятишек оказывают результаты их труда. Мы видим, как работа доставляет им радость. Наши старания не остались незамеченными. Родители, приходя за детьми, любовались цветами, благодарили нас за ту красоту, которую мы прививаем детям.

По итогам смотра-конкурса между детскими садами города на лучшее озеленение участка и огорода нашему коллективу была вручена Почетная грамота за первое место. Мы пришли к выводу, что в условиях Севера можно вырастить все, было бы желание.

Г. ДОЕНКИНА, методист, Л. КАРАГОЗЯН, воспитатель детского сада «Теремок».

ДОКУМЕНТ ИСТОРИИ

Соавторами первых кадров документальной киноленты о сооружении газовой магистрали Уренгой—Помары—Ужгород стали специалисты комплексной бригады, которой руководит И. Усенко. Опытный строитель сумел не только четко распределить силы во время перехода трубопровода через многоводную Каму, но и расставить операторов так, чтобы кадры запечатлели важнейшие этапы работы.

Со временем лента эта станет документом истории. А пока ее внимательно изучают, набираются опыта те, кому предстоят переправы через Волгу, Днепр, десятки других больших и малых рек, которые пересекает на своем пути почти пятитысячекилометровая магистраль на труб диаметром 1420 миллиметров.

Изучить заранее особенности работы на самых сложных ее отрезках — значит впоследствии выиграть время. Этот выигрыш предусмотрен социалистическими обязательствами коллектива одной из главных строек пятилетки. Прокладчики трансконтинентального газопровода дали и держат слово: стальная артерия вступит в строй в январе 1984 года.

Семинар в области

В Нижневартовске состоялся областной семинар по развитию физкультуры и спорта среди работающих вахтовым методом. Он проводился облсовпрофом и облспорткомитетом на базе Нижневартовского горсовета ДСО «Труд».

В семинаре принимали участие организаторы спорта из Тюмени, Сургута, Салехарда, Нового Уренгоя, Ханты Мансийска, Нефтеюганска.

Семинар открыл председатель облсовета ДСО «Труд» П. Г. Смирнов докладом, посвященным организации и планированию физкультурно - массовой работы на предприятиях с вахтовым методом труда.

Участники первой подобного рода встречи в своих выступлениях обсудили состояние дел в развитии оздоровительной физкультуры по месту жительства. Состоялся обмен опытом по претворению в жизнь решений сентябрьского (1981 г.) постановления ЦК КПСС и Совета Министров СССР на предприятиях Тюменской области.

В заключение для участников был показан фильм о Московских Олимпийских Играх.

Л. ГОЛОВАНОВ.



ВТОРНИК,
2 ноября

Москва

8.00 Время. 8.40 «Левша эпохи НТР». Документальный телефильм. 9.20 «Нам здесь жить». 1-я серия. 10.30 В мире животных. 11.30 и 14.00 Новости. 14.20 «Пятилетка — дело каждого». 15.15 «Драматургия и театр». 16.05 Концерт. 15.35 Премьера документального телефильма «Остров Афродиты». 17.05 «Родом из детства». Л. Кассиль. 18.00 Веселые нотки. 18.15 Сегодня в мире. 18.30 Жизнь науки. 19.15 «Дымковская игрушка». 19.20 «Нам здесь жить». 2-я серия. 20.30 Время. 21.05 «Солдатские мемуары». Фильм 3-й. «Сельский учитель». 22.00 Сегодня в мире. 22.15 Концерт. 22.40 Тюменский меридиан (Т.).

II общесоюзная программа

8.00 Утренняя гимнастика. 8.15 «Подвиг Геннадия Невельского». 8.35 и 9.45 Природоведение. 2-й класс. 8.55 «Главный ботанический...». 9.15 и 13.30 Французский язык. 2-й год обучения. 10.05 Учащимся ПТУ. Эстетическое воспитание. 10.35 и 11.40 Основы Советского государства и права. 8-й класс. 11.05 Русская речь. 12.10 Жизнь науки. 13.00 Лирика Н. А. Некрасова. 9-й класс. 14.00 Жизнь и книги А. Гайдара. 14.45 Канун Октября. Последнее подполье В. И. Ленина. 15.25 Новости.

Тюмень

Учебная программа для студентов дневных, вечерних и заочных факультетов. 15.35 История КПСС. I-II курсы. 16.30 Высшая математика. II курс. 17.40 Хроника новостей. 17.45 «Хочу все знать». 17.55 Наша школьная страна. 18.45 Тюменский меридиан. 19.00 Документальные телефильмы. 19.30 Спокойной ночи, малыши! 19.45 «Память». Телеальманах. 20.20 «Забродненские новоселы».

Москва

20.30 Время. 21.05 Чемпионат СССР по хоккею. ЦСКА — «Трактор». 23.00 Международный турнир по бадминтону.

СРЕДА,
3 ноября

Москва

8.00 Время. 8.40 «Осенние корабли». Мультфильм. 8.50 «Нам здесь жить». 2-я серия. 10.00 Клуб кинопутешествий. 11.00 «Мастерицы» 11.25 и 14.00 Новости. 14.20 «Активно, страстно, убежденно». 15.05 Русская речь. 15.35 Концерт. 16.05 Отзовитесь, горнисты! 16.55 «Один день Вьетнама». Телеочерк. 17.20 «Адреса молодых». 18.15 Сегодня в мире. 18.30 Продовольственная программа — общенародное дело. 18.45 «Осень». Концерт. 19.20 «Нам здесь жить». 3-я серия. 20.30 Время. 21.05 Фильм-концерт. 22.20 Сегодня в мире. 22.35 Документальные фильмы. 23.05 Тюменский меридиан. (Т.).

II общесоюзная программа

Москва

8.00 Утренняя гимнастика. 8.15 «Завтра земледельческой техники». 8.35 и 9.35 Астрономия. 10-й класс. 9.05 и 13.10 Немецкий язык. 10.05 Учащимся ПТУ. Физика. 10.35 и 11.40 И. С. Тургенев. «Бежин луг». 11.05 Для вас, родители! 12.10 Учителю — урок музыки. 1-й класс. Передача 3-я. 13.40 Твоя ленинская библиотека. «Большевики должны взять власть», «Марксизм и восстание», «Советы постороннего». 14.25 Демьян Бедный — певец революции. 15.20 Новости.

Тюмень

Учебная программа для студентов дневных, вечерних и заочных факультетов. 15.30 История КПСС. I-II курсы. 16.25 Физика. II курс. 17.30 Хроника новостей. 17.35 Сказка для детей. 17.55 «История одной телеграммы». 18.15 Вестник киноэкрана. 18.45 Тюменский меридиан.

Москва

19.00 Спорт за неделю. 19.30 Спокойной ночи, малыши! 19.45 «От Москвы до самых до окраин». Телефильм. 20.30 Время. 21.05 «Здравствуй, тундра». Документальный телефильм. 21.15 Чемпионат СССР по футболу. «Кубань» — «Динамо» (Киев).

ЧЕТВЕРГ,
4 ноября

Москва

8.00 Время. 8.40 Отзовитесь, горнисты! 9.25 «Нам здесь жить». 3-я серия. 10.35 Р. Щедрин. Вторая симфония. 11.20 и 14.00 Новости. 14.15 «Энергетика: сегодня и завтра». 15.05 П. Мысливечек. Симфония ремажор. 15.15 К 60-летию образования СССР. 16.00 Концерт. 16.40 Шахматная школа. 17.10 Встреча школьников с дважды Героем Советского Союза И. Д. Папаниным. 17.45 Ленинский университет миллионов. 18.15 Сегодня в мире. 18.30 «Вместе — дружная семья». 19.00 Кубок УЕФА по футболу 1-16 финала. «Хаарлем» (Голландия) — «Спартак» (Москва). 20.30 Время. 21.05 «Джентльмены из конгресса». Телеспектакль. 22.45 Сегодня в мире. 23.05 Тюменский меридиан (Т.).

II общесоюзная программа

Москва

8.00 Утренняя гимнастика. 8.15 «Сегодня с Макаренко» 8.35 и 9.40 М. Ю. Лермонтов. «Мцыри» 9.10 и 13.05 Испанский язык. 10.15 «Здравствуй, дельфин...». 10.35 Наш сад. 11.05 Монолог об Александре Блоке. 12.05 История. 9-й класс. 12.35 Д. Д. Шостакович. 13.35 География. Исследования советских географов 14.05 «Отклонение — ноль». Художественный фильм с субтитрами. 15.25 Новости.

Тюмень

Учебная программа для студентов дневных, вечерних и заочных факультетов. 15.35 Теоретическая механика. II-III курсы. 16.30 Начертательная геометрия. I курс. 17.35 Хроника новостей. 17.40 «Знамя над миром». Фильм. 18.20 «Этих дней не смолкнет слава». 18.45 Тюменский меридиан. 19.00 «Коммунисты». Тележурнал. 19.30 Спокойной ночи, малыши! 19.45 «В годы испытаний».

Москва

20.30 Время. 21.05 «Дом, в котором я живу». Художественный фильм.

ПЯТНИЦА,
5 ноября

Москва

8.00 Время. 8.40 Мультфильмы. 9.20 П. И. Чайковский. «Иоланта». 11.00 Ребятам о зверятах. 11.30 и 14.00 Новости. 14.20 «Образ жизни — советский». 15.25 Москва и москвичи. 16.00 Документальный фильм. 16.50 «Победитель». Художественный фильм. 18.25 Песни гражданской войны. 18.55 Торжественное заседание, посвященное 65-й годовщине Великой Октябрьской социалистической революции.

II общесоюзная программа

Москва

8.00 Утренняя гимнастика. 8.15 Документальные телефильмы. 8.40 А. Толстой. По страницам произведений. 9.25 Школа жизни. 9.55 «В пыли звезд». Художественный фильм. (ГДР). 11.10 Концерт. 11.55 Мультипликационные фильмы. 12.30 «Скороход». Документальный телефильм. 13.00 Фильм - концерт. 14.05 Фильм — детям. «Где ты, Багира?». 15.20 Новости.

Тюмень

Учебная программа для студентов дневных, вечерних и заочных факультетов. 15.30 История КПСС. I-II курсы. 16.25 Высшая математика. III курс. 17.30 Хроника новостей. 17.35 Мультфильм. 17.45 «Физика для малышей». 18.05 Реклама. 18.10 «Пою о Родине моей». Музыкальная композиция. 18.30 Тюменский меридиан. 18.45 За миллион тонн нефти, миллиард кубометров газа в сутки.

Москва

19.30 Спокойной ночи, малыши! 19.45 Концерт. По окончании — Время. 20.45 Чемпионат СССР по хоккею. «Динамо» (Москва) — «Динамо» (Рига).

СУББОТА,
6 ноября

Москва

8.00 Время. 9.05 Для вас, родители! 9.35 Больше хороших товаров. 10.05 45-й тираж «Спортлото». 10.15 Художественный фильм для детей. «Огненное детство». 11.20 Концерт. 11.30 «Москвичка». Телеклуб. 13.00 Очевидное — невероятное. 14.00 Сегодня в мире. 14.15 Песня далекая и близкая. 15.05 Мультфильмы. 15.30 «Содружество». Тележурнал. 16.00 «Предел возможного». Фильм-спектакль 18.40 Творчество народов мира. 19.10 «Правда великого народа». Премьера многосерийного документального телефильма «Коммунисты». Фильм 1-й. 20.30 Время. 21.05 «Шире круг». 22.40 Новости.

II общесоюзная программа

8.00 Утренняя гимнастика. 8.15 Если хочешь быть здоров. 8.25 Концерт. 8.40 «Я водолаз-2». Художественный фильм. 10.00 Утренняя почта». 10.20 Чемпионат СССР по футболу. I лига. «Локомотив» — «Факел». 12.00 «Человек — хозяин на земле». 13.00 «Детство Горького». Художественный фильм. 14.35 Документальный фильм. 14.55 Мультфильм. 15.05 «Джон Филд». Музыкальный телефильм. 16.00 Спутник кинозрителя. 16.15 Международное обозрение. 17.00 Клуб кинопутешественников. 18.00 «Балтийская слава». Художественный фильм. 19.30 Спокойной ночи, малыши! 19.45 Музыкальный киоск. 20:15 Документальный телефильм. 20.30 Время. 21.05 Чемпионат СССР по хоккею. «Спартак» — «Химик».

ВОСКРЕСЕНЬЕ,
7 ноября

Тюмень

9.55 Репортаж с праздничной Демонстрации трудящихся г. Тюмени, посвященный 65-й годовщине Великой Октябрьской социалистической революции.

Москва

11.15 Песни и танцы народов СССР. 11.45 Москва. Красная площадь. Военный парад и демонстрация трудящихся, посвященные 65-й годовщине Великой Октябрьской социалистической революции. 14.30 «Ленин в Октябре». Художественный фильм. 16.10 Архитектура села. 16.40 «Ледовая фантазия». 17.30 Мультфильмы. 18.05 «О спорт, ты — мир!». Художественно - публицистический фильм. 1-я и 2-я серии. 20.30 Репортаж о военном параде и демонстрации трудящихся, посвященных 65-й годовщине Великой Октябрьской социалистической революции. 21.45 «Голубой огонек».

II общесоюзная программа

8.00 Утренняя гимнастика. 8.20 Человек. Земля. Вселенная. 9.05 «Салют, пионерия!». 10.05 Фильм-концерт. 11.15 Песни и танцы народов СССР. 11.45 Москва. Красная площадь. Военный парад и демонстрация трудящихся, посвященные 65-й годовщине Великой Октябрьской социалистической революции. 14.30 «Победители». 16.00 Народные мелодии. 16.15 «В людях». Художественный фильм. 17.50 А. Штейн. «У времени в плену». Фильм-спектакль. 20.30 Репортаж о военном параде и демонстрации трудящихся, посвященных 65-й годовщине Великой Октябрьской социалистической революции. 21.45 «Цирк зажигает огни». Художественный телефильм. 23.00 Тюменский меридиан. Специальный выпуск. (Т.).

ПОНЕДЕЛЬНИК,
8 ноября

Москва

8.00 Новости. 8.30 Мультфильмы. 9.10 «Играет духовой оркестр». 9.30 Будильник. 10.00 Служу Советскому Союзу! 11.00 «Утренняя почта». 11.30 Труженики промышленности и сельского хозяйства — лауреаты Государственных премий СССР 1982 года. 12.30 Веселые нотки. 13.30 Советский Союз — глазами зарубежных гостей. 13.45 Музыкальный киоск. 14.10 Клуб кинопутешествий. 15.15 Лауреаты Государственных премий СССР 1982 года в области литературы, искусства и архитектуры. 16.25 «Красные дипкурьеры». Художественный фильм. 18.00 Международная панорама. 18.45 Вечер песни. 20.30 Время. 21.15 Чемпионат СССР по футболу. «Динамо» (Киев) — «Спартак». В перерыве — «Если хочешь быть здоров». По окончании — Новости.

II общесоюзная программа

8.00 На зарядку, становись! 8.20 Документальные фильмы. 8.50 «Победитель». Художественный фильм. 10.25 Выступление художественных коллективов ГДР. 10.55 В мире животных. 11.55 9-я студия. 12.55 «Мои университеты». Художественный фильм. 14.30 Концерт. 15.25 Мультфильмы. 16.00 Чемпионат СССР по водному поло. «Динамо» (Москва) — «Динамо» (Алма-Ата). 16.30 Фестиваль советской музыки. «Московская осень». 17.45 Рассказывают наши корреспонденты. 18.15 Концерт. 19.00 Чемпионат СССР по водному поло. «Динамо» (Алма-Ата) — МГУ. 19.30 Спокойной ночи, малыши! 19.45 Премьера телефильма - концерта «Школа волшебников». 20.10 «Города без окраин». 20.30 Время. 21.05 «Счет человеческий». Художественный фильм.

Редактор
Б. Н. СЫРПИН.

ПРОДОЛЖАЕТСЯ ПОДПИСКА НА ГОРОДСКУЮ ГАЗЕТУ

„Ленинское знамя"

Стоимость издания на год — 5 руб. 20 коп., на полгода — 2 руб. 60 коп. Подписка принимается в отделениях связи, агентствах «Союзпечать» г. г. Нижневартовска, Мегиона, общественными распространителями по месту работы.

Подписка продолжается до 20 декабря.

БЮРО ПО ТРУДОУСТРОЙСТВУ ПРИГЛАШАЕТ:

в Нижневартовское УТТ по обслуживанию строительных организаций Главтюменьнефтегаза — водителей автомашин КрАЗ (самосвал) для работы в карьерах, машинистов автокрана, мастеров ремонтной мастерской, мастеров технического контроля.

Мужчинам предоставляются общежитие, прописка. Квартиры предоставляются в порядке очередности;

▲

в механокомплектовочную базу производственного объединения Нижневартовскнефтегаз срочно — инженера группы материально - технического снабжения (на период декретного отпуска основного работника), инженера по оборудованию и механоэнергетическую группу, кладовщика.

База расположена около пос. Молодежного.

Для доставки сотрудников к месту работы база располагает личным транспортом (автобусом).

Обращаться в бюро по трудоустройству: ул. Нефтяников, 1 «а», к. 48.

Наш адрес: 626440, г. Нижневартовск, ул. Менделеева, 11 (1-й микрорайон).

ТЕЛЕФОНЫ РЕДАКЦИИ: редактор — 2-21-63, заместитель редактора и промышленный отдел — 7-29-82, 2-32-[illegible]; ответственный секретарь — 7-88-50; отдел партийной жизни — 7-29-87, 2-36-56; отдел информации — 7-28-[illegible], 2-31-96, 6-15-27; отдел писем — 2-33-46; отдел иллюстрации и фотолаборатория — 2-36-56. ТЕЛЕФОНЫ [illegible] РАФИИ: директор — 2-24-73, 7-27-19; через «Строитель» — 6-19-72; бухгалтерия — 2-32-07.

Нижневартовская типография управления издательств, полиграфии и книжной торговли Тюменского облисполкома. Заказ № 10245. объем — 1 п. л. уч.-изд. [illegible]

ПРОЛЕТАРИИ ВСЕХ СТРАН, СОЕДИНЯЙТЕСЬ!

ЛЕНИНСКОЕ ЗНАМЯ

ОРГАН НИЖНЕВАРТОВСКОГО ГОРКОМА КПСС, ГОРОДСКОГО И РАЙОННОГО СОВЕТОВ НАРОДНЫХ ДЕПУТАТОВ ТЮМЕНСКОЙ ОБЛАСТИ

Издается с 4 сентября 1941 года ▲ № 215 (5455) ▲ СРЕДА, 3 ноября 1982 года ▲ Газета выходит ежедневно, кроме воскресенья и понедельника ▲ Цена 2 коп.

ИСКУССТВО ОБЩЕНИЯ

«Покупая лук в магазине «Дары природы», я попросила продавщицу выбрать его покрупней. Она закричала на меня».

«Приемщица химчистки объяснила мне, что пуговицы на вещи они не пришивают, потому что работа эта дешево ценится. Я показал свое удостоверение участника Отечественной войны и правую руку без пальца. Женщина посочувствовала мне и приняла вещи с пришиванием пуговиц. Но когда я пришел их получать, меня почему-то вежливо отправили по коридору. Там меня и обругала, что особенно обидно, красивая и приятная на вид женщина: «Ходят тут с книжками. Никто вам пришивать ничего не будет...»

«На переговорном пункте я заказала разговор с Москвой. Зашла в кабину, взяла трубку и жду. Прошло какое-то время, в трубке тишина, и я, не зная что делают в таких случаях, несколько раз тихонько нажала на рычажок. И вдруг услышала грубое, истеричное: «Убирайся сейчас же из кабины, вон отсюда, дрянь такая».

О таких вот случаях нетактичного, невнимательного, и давайте называть вещи своими именами, просто безобразного отношения работников сферы обслуживания к своим посетителям сообщили в нашу газету т. т. Ярошенко, Бодров, Азанова.

Может быть, и не стоило бы эти факты, будь они единичные, предавать огласке. Но как раз дело-то в том, что во многих наших магазинах, предприятиях сферы обслуживания, стали все чаще нарушать первую свою заповедь: приветливость и гостеприимство. Часто уходим мы оттуда, без покупки, с испорченным настроением.

Но есть ли вообще этот самый эталон общения, который так терпеливо, порой безрезультатно ждут посетители и клиенты? Возможны ли в такой тонкой области стандарты?

Они незыблемы, как и никогда не устаревающие слова: «Пожалуйста», «Будьте добры», «Подождите минуточку». А сколько еще в арсенале работников сферы обслуживания простых и добрых слов, которые создают нам хорошее настроение, обязывают к ответной вежливости!

К сожалению, услышать их почти невозможно. А вот с пренебрежительным, высокомерным отношением встречаемся почти ежедневно. Лишь в лучшем случае продавец, приемщик или закройщик привык только отвечать на вопросы, а самому ему недосуг задать посетителю встречные тактичные вопросы, взять на себя инициативу: показать одно, другое, посоветовать. А если продавец не встретил своего покупателя как гостя, не уделил ему ровно столько внимания, сколько нужно, не одарил теплом и заботой, значит, он просто не профессионал, но выполнил свой долг.

«Слово есть поступок» — писал Л. И. Толстой. Слово — трижды поступок у тех, кто нас обслуживает, кто создает нам настроение. Значит, искусству человеческого общения нужно учиться ежедневно, совершенствовать его ежечасно. К сожалению, в предприятиях сферы обслуживания спрашивают за все: за выполнение плана, участие в общественной жизни и т. д. и никогда за умение встретить посетителя, угодить ему. А ведь прежде всего сам коллектив должен учить своих работников нелегкому искусству общения, кодексу правил поведения на своем рабочем месте. Помимо всего, это не только «упаковка», для тех услуг, которые нам оказывают, это еще и очень важный момент коммерческой работы, гарантия четкого выполнения плана.

60-ЛЕТИЮ СССР — УДАРНЫХ НЕДЕЛЬ!

Трудящиеся Советского Союза! Выше знамя социалистического соревнования за выполнение и перевыполнение плана 1982 года, заданий XI пятилетки!

Пусть еще сильнее, богаче и краше станет наша великая многонациональная Родина!

(Из Призывов ЦК КПСС).

СУББОТНИК СТРОИТЕЛЕЙ

КОЛЛЕКТИВ специализированного управления отделочных работ один из первых среди подразделений объединения Нижневартовскстрой поддержал почин передовых предприятий и решил отметить восемнадцатого декабря — День Всесоюзного коммунистического субботника высокопроизводительным трудом.

На строительных площадках будут работать свыше 470 человек. Часть из них займутся благоустройством микрорайонов. Планируется сделать в этот день строительно-монтажных работ на восемь тысяч рублей и перечислить в фонд пятилетки две с половиной тысячи рублей.

* * *

287 ЧЕЛОВЕК примут участие в коммунистическом субботнике. Они выполнят работ на девять тысяч рублей, будут трудиться на таких важных объектах, как школы в четырнадцатом и пятнадцатом микрорайонах, на 34-ом и 42-ом детских садах — так решил коллектив третьего треста - площадки.



Виктор Иванович Погорелов — водитель первого класса, ударник коммунистического труда. 14 лет он водит автомашины по дорогам Самотлора, доставляя грузы на дальние северные месторождения и промыслы.

На снимке: водитель седьмого управления технологического транспорта В. И. Погорелов.

Фото Ю. СПИРИДОНОВА.

ПО КАЛЕНДАРЮ 1983 ГОДА

трудятся четыре бригады водителей второго управления механизированных работ треста Нижневартовскнефтеспецстрой. Лидирует бригада В. С. Соловьева. При обустройстве Северо-Варьеганского месторождения сверх нынешней годовой программы, ею перевезено 131,5 тысячи кубометров грунта.

В комсомольско-молодежном коллективе Н. В. Дубины выполнение годового задания составляет 115 процентов. Значительно перекрыли намеченные рубежи бригады И. С. Майстренко и В. М. Антенюка.

Н. БРИТЧЕНКО.
внешт. корр.

ПАРОЛЬ: НАВИГАЦИЯ

Прощальный гудок

Двадцать шестого октября Обь и ее протоки покрыл сплошной лед. Правда, он еще не мешал движению портовых буксиров, но заставил всех нас с тревогой следить за продвижением последнего каравана судов, следующего с грузом из Омска в адрес нижневартовских нефтяников и строителей. Сразу увеличился поток радиограмм.

В караване теплоходы новой серии, рассчитанные для работы во льдах, к тому же их сопровождали буксиры Иртышского пароходства. Но набирающие силу заморозки могли замедлить продвижение...

В полночь на тридцатое октября наконец теплоходы появились на нашем рейде, часть из них отдала швартовые у причала речпорта, остальные — у причала треста Мегионгазстрой.

К встрече теплоходов все уже было готово: краны, хозяйство, докеры. Особенно хорошо работала комплексная бригада Валерии Брату. Теплоход «Сибирский 2130» она обработала на восемь часов быстрее нормы, и он в числе первых ушел в порт приписки.

А первого ноября, утром, вспоров лед, ушли последние теплоходы. Над Обью долго висели прощальные гудки, [illegible] по форватору [illegible] воды. На теплоходах сигнальные флаги: «До следующей навигации».

Итак, 150 напряженных дней навигации этого года позади. Нефтяники и строители получили несколько миллионов тонн народнохозяйственных грузов. Но речпорт флаг навигации еще не опустил. Во льдах работают портовые буксиры. Они расставляют бараны и плавкраны в затоны.

С. ИВАНОВ,
старший диспетчер.

Партийная жизнь: отчеты и выборы

СТАНОВЛЕНИЕ

Строительство завода по ремонту автомобилей в свое время было престижным. Новое предприятие возводилось по проекту и на материалах наших чехословацких друзей. Осенью прошлого года в главный корпус завода вошли ремонтники, и в октябре с его конвейера сошел первый отремонтированный автомобиль. Работа здесь тоже виделась престижной. В проекте предусмотрена современная технология, высокий уровень механизации, требующие хорошей квалификации. Из этих соображений пришли на завод многие рабочие и специалисты.

Прошел год. Партийной организации предприятия предстояло сплотить коллектив, мобилизовать его на выполнение планов. Первые итоги этой работы подвело недавно состоявшееся отчетно-выборное партийное собрание предприятия. Почти все коммунисты пришли на него, каждый пятый нашел нужным выступить. И разговор шел без обиняков, с критикой в адрес партбюро, хозяйственных руководителей, рядовых коммунистов, с добрыми предложениями — свидетельство здоровой атмосферы, небезразличия.

После собрания, первого организационного заседания бюро вновь избранный секретарем В. Е. Кулагин заметил:

— Доволен. Критика была верной. Слишком много еще предстоит сделать. И хорошо, что в новый состав бюро избрали деятельных людей, имеющих опыт. Помогут. Главное — видим свои упущения.

Что же удалось за год и где обнаружились промахи?

Коллектив завода успешно выполнил план четвертого квартала прошлого года и девяти месяцев нынешнего. С ремонтного конвейера за это время сошли 152 «Татры». План перевыполнен. Для завода, в комплексе которого нет еще ряда цехов, всего необходимого оборудования, ощущающего недостаток квалифицированных кадров это большая победа. И в ней заслуга коммунистов.

На собрании директор базы К. М. Рубицкий поздравил бригадира Л. И. Адашкевича, чей коллектив уже почти добился проектной производительности ремонтного оборудования, причем, не только по объему, но и в номенклатуре. За этим фактом — инициатива коммуниста, рабочих бригады. Чтобы выйти на плановый уровень, они не раз устраивали субботники, искали рациональные пути улучшения производства, настойчиво ставили возникающие вопросы перед руководством завода, инженерами.

Решая проблему изготовления необходимых деталей, которые не поставляются промышленностью, рационализаторы создали штампы. И среди новаторов — коммунист, председатель цехового комитета профсоюза И. Д. Корсаков, который сам изготовил всю нужную оснастку, повысил производительность труда.

В своем поиске коммунисты находят всестороннюю поддержку партийного бюро. Да бюро и не уходит от решения сложных вопросов. По его инициативе работает штаб по строительству еще не введенных объектов предприятия. Это результаты одного из партийных собраний, которое обсуждало задачи по ускорению строительства пусковых объектов. В практику работы твердо вошел контроль и проверка исполнения принимаемых решений, информирование коммунистов о реализации постановлений. И это тоже повлияло на ход отчетного собрания, на котором было немало предложений. Коммунисты верят, что к их слову прислушаются.

Что же предстоит сделать новому составу партбюро?

Главное — повысить уровень воспитательной работы, внимание к людям. Сегодня, к сожалению, на заводе есть такие рабочие, кому безразлична честь предприятия. В главном корпусе, где заложена совершенная технология, который в свое время показывали гостям, сегодня развели грязь, можно увидеть искореженные стены. Не все механизмы запущены в работу и это замедляет интенсификацию производства, воспитывает людей наоборот.

Культура производства — универсальный показатель. Это и внедрение достижений научно-технического прогресса, и инженерное, и рабочее творчество, забота администрации и профсоюза об улучшении условий труда, и культура людей, и микроклимат коллектива. Значит, есть смысл партийному бюро нацелиться на решение важной проблемы. Надо подключить к этой задаче профком, комитет комсомола, другие общественные организации. Не нашли себя в деле еще комиссия по контролю за деятельностью администрации, постоянно действующее производственное совещание. Партбюро взвалило все эти заботы на себя, и естественно, не осилило. Перед коллективом встали проблемы качества ремонта. Администрация решает их, а комиссия парторганизации, постоянно действующее совещание, обходят. Сегодня только в общих чертах можно говорить о причинах увольнения. Настоящего исследования, которое мог бы сделать общественный отдел кадров, нет. Многое могло сделать бюро экономического анализа. На собрании, например, возник разговор о нормировании. Пока, как выразился слесарь-инструментальщик В. В. Берестов, нормы пересматриваются за спиной рабочих, не ведется разъяснительная работа.

За год отладилась система политической и экономической учебы, однако не хватило сил поднять политическое информирование, которое в некоторых цехах шло со срывом. Не вошли в практику идеологической работы единые политдни. На собрании главный инженер И. Г. Макаров, начальник базы К. М. Рубицкий доложили о технических и социальных перспективах предприятия. Как не хватает такой информации в коллективах.

Кстати, партийному бюро надо принципиальней ставить вопросы социального развития, не полагаться только на «спущенные сверху» планы. Сегодня остро стоят проблемы жилья, детских садов, улучшения снабжения коллектива собственными продовольственными продуктами. Инициативу сургутских предприятий по строительству социальных объектов, хозяйственным способом, одобряную бюро обкома, на заводе пока не подхватили. Медленно разворачивается профком и с организацией огородничества.

Невозможно было решить все эти вопросы за год. Но и откладывать их нельзя. Реализация их параллельно с производственными задачами ускорит выход предприятия на проектный уровень, стабилизацию коллектива.

Б. ШАИМСКИЙ.



Обслуживание котельных установок, техники — такова производственная задача у Михаила Гаврилова (на снимке). Как сварщика пятого разряда, его отличает мастерство, добросовестность, умение оперативно, с отличным качеством выполнить любое задание. Не только в ремонтно-механических мастерских седьмого строительного управления, где он работает, но и в тресте Самотлортрубопроводстрой его знают и уважают еще как и активного общественника. Он член цехового комитета.

За ударный труд М. И. Гаврилова не раз награждали почетными грамотами.

Фото И. КИСЕЛЮКА.
нешт. корр.

ЛЮДИ НЕФТЯНОГО КРАЯ

Особая

Из обязательств комсомольско-молодежной бригады старшего прораба Василия Николаевича Бантникова первого Нижневартовского вышкомонтажного управления на 1982 год.

ОБЯЗАЛИСЬ:

Построить — 725 буровых.
95 процентов — с оценкой «хорошо» и «отлично».
На 0,1 процента снизить продолжительность передвижки

ВЫПОЛНИЛИ:

Построено — 642, сверхплановых — 53.
Сдано — 631 буровая на «хорошо» и «отлично».
Снижена на 3 — 4 часа, передовыми звеньями — на 6-7.
В коллективе коммунистического труда нет ни одного отстающего.

1. КАК ХОДИТ БУРОВАЯ

Опустив микрофон, Алмазов некоторое время отрешенно смотрит на замолчавшую рацию. Только что со старшим инженером-технологом Васютой он осматривал буровую. Оба остались довольны: бугульминские проходчики содержали куст неплохо. Определили, что подготовительных работ к передвижке установки немного. Договорились часа за три управиться. А тут вдруг неожиданная задержка.

На лавочках вдоль стен культбудки буровиков все его звено, готовое по первому слову своего наставника взяться за работу. Люди молодые, рослые, сильные заметно приуныли. Аркадий Егорович Алмазов хмурится, загустевшую зелень взгляда недовольно выплескивает на сидящий ряд подопечных.

— Инструментальная будка где-то пропала. Шофер что-то неопытный. Видно, плутает по Самотлору, — объясняет он возникшую ситуацию.

Впрочем, слова зиять его скорее всего относились к нам, корреспондентам газеты и Тюменского телевидения...

Аркадий Егорович встретил нас приветливо, добродушно улыбаясь, знакомил с ребятами. И я тем, как тепло он говорил о каждом, угадывалось личное уважение к людям, скрепленные годами совместной работы дружба и взаимопонимание.

— На своих парней я не жалуюсь. Все — золотые руки, — говорил он. — Электросварщики Виктор Нефедов и Иван Блинов, электромонтер Валерий Кохонов, газорезчик Николай Баньковский, Георгий Мунтяну.

Ребята, хоть и поглядывали с опаской на аппаратуру телевизионщиков, понемногу втягивались в беседу.

— В общем-то мы все вышкомонтажники. Основная наша профессия — эта, — пояснил Николай Баньковский.

— А то, что перечислил Аркадий Егорович, специальности смежные.

Его мысль про... жил Виктор Нефедов:

— Вышкаря в «чистом» виде нет. Он должен уметь все. И слесарь, и плотник тоже.

— Есть у нас и проблемы, — сказал Георгий Мунтяну. — Буровики порою так основание станка залуют: у нас прямо руки опускаются.

— В бригаду первого УБР как-то приехали. Так под буровой целое озеро. Она в него с одной стороны провалилась. Как еще умудрилась не упасть,— вспоминал Баньковский. Мунтяну добавил:

— Да там еще строители виноваты были. Плохо отсыпали площадку. Она и поплыла. Ну, а перетаскивать станок нам. Вот и соображай...

Я слушала монтажников и думала о том, насколько нелегка, трудоемка и ответственна их работа, как много стала бы она производительнее, не будь вот этих незапланированных и, конечно, не входящих в их нормативное задание бед. И беды эти не одного з...

✦ ПО РОДНОЙ СТРАНЕ

БОГАТЫРЬ ПОЛЯРНЫХ МОРЕЙ

Гордое имя — «Россия» будет выведено на борту нового атомохода, первые секции которого смонтированы на стапеле Балтийского судостроительного завода в Ленинграде.

Новый богатырь полярных морей, как и его предшественники по серии — «Арктика» и «Сибирь», сооружается целиком из базе отечественных материалов и оборудования. Свыше 150 предприятий, организаций, научных центров страны участвуют в его создании. Балтийцы с благодарностью называют города и заводы Урала, Сибири, Дальнего Востока, Украины, республик Прибалтики и Закавказья, где варят сталь, строят турбины и генераторы, собирают сложнейшие приборы и навигационную аппаратуру для корабля, который призван стать воплощением научно-технических достижений нашей страны.

(ТАСС).

КОЛОС НА РОДНОЙ НИВЕ

Сегодня исполняется 100 лет со дня рождения белорусского советского писателя Якуба Коласа

Константин Михайлович Мицкевич, которого литературный мир знает под именем Якуба Коласа, выбрал себе красноречивый псевдоним. Крестьянский сын, плоть от плоти народа, он считал себя колосом на родной ниве. Земле, вскормившей его, воздал самые высокие думы и самые лучшие песни.

В поэме Коласа «Новая земля», справедливо называемой энциклопедией жизни белорусского крестьянина на рубеже двух столетий, сказано все о деревенской жизни с ее трудом, бытом, отдыхом, праздниками, духовными и материальными интересами. Крестьянин в поэме предстает как гражданин и человек в его отношении к прошлому, настоящему и будущему. Произведение столь широкого охвата народной жизни закономерно возникло в начале XX века в белорусской литературе, которая становилась литературой национальной, а Якубу Коласу суждено было стать одним из ее родоначальников.

Начало литературной деятельности поэта относятся к бурному времени — годам первой русской революции (1905—1907 гг.), когда трудовой народ России заявил о своей решимости бороться за свое счастье, лучшее будущее. Устами Якуба Коласа и устами его сверстника и коллеги Янки Купалы заговорила о себе Беларусь, талантливая и униженная, богатая духовно и не признанная ни нацией, Беларусь, которая в революции, в борьбе за право «людьми зваться» видела свой завтрашний день.

Якуб Колас горячо приветствовал Великий Октябрь. В стихотворении «К труду», опубликованном 7 ноября 1917 года, он обратился с призывом к белорусскому народу, к интеллигенции объединить свои усилия в борьбе за новую жизнь. Сам поэт стремился постичь созидательную сущность социалистической революции, ее гуманистический характер, жил мыслью о том, как воплотить в художественном слове новую эпоху, масштабы социальных преобразований.

Понятие Родины в советской лирике Коласа становится значительно шире, чем в дореволюционной. Теперь Родина — не только Белоруссия, это многонациональный Советский Союз.

Он был вице-президентом Академии наук БССР, председателем республиканского и членом Советского комитета защиты мира, вице-председателем Славянского комитета СССР.

Имя и творчество Якуба Коласа — достояние не только национальной литературы, но и общеславянской, общечеловеческой культуры. Книги народного поэта Белоруссии переведены на многие языки мира. Институт языкознания Академии наук Белоруссии, носящий имя основоположника белорусского литературного языка и национальной художественной прозы, готовит словарь языка произведений Якуба Коласа. Это пятитомное издание содержит около миллиона лексических единиц! Вот какое богатство оставил нам человек, увековечивший свое имя в поэтическом образе колоса. В образе, который символизирует все лучшее, чем живет человек на новой земле.

И. НАУМЕНКО,
вице-президент АН БССР, директор Института литературы Академии наук Белоруссии, лауреат Государственной премии БССР имени Якуба Коласа.

ИЗ ПРЕДПРАЗДНИЧНОЙ ПОЧТЫ

На улице Интернациональной

Большое новоселье пришло на улицу Интернациональную. Сдано в эксплуатацию новое общежитие № 22 производственного объединения Нижневартовскнефтегаз. Прекрасное современное здание в девять этажей органично вписалось в архитектуру микрорайона № 13.

500 мест — такова его «полезная производительность», и четверть из них предоставлена нефтяникам Белоруссии. Слесари и электрики, механики и водители, повара и такелажники, инженеры и служащие Белорусского управления по бурению нефтяных скважин в Западной Сибири получили благоустроенные городские квартиры со всеми коммунальными условиями.

Изолированные комнаты на двух-трех человек, просторные кухни с электроплитами, такие же прихожие, коридоры с встроенными шкафами, балконы, раздельные санузлы, расположение самих квартир — все как в обычном жилом доме, основательно и удобно.

В новом здании будут жить и люди молодые, и в возрасте. Все они работают вахтово - экспедиционным методом, трудятся далеко от родных мест. Каждый, вернувшись после долгого трудового дня с дальнего месторождения, найдет не просто крышу над головой, а все то, что просто жизненно необходимо человеку. И пусть не все еще получается: пока нет горячей воды, не хватает помощью организаторам арендных бутов культбыта. Это естественные трудности роста, как во всяком новом деле. И одной коммунальной конторе объединения все вопросы решить нелегко. Верится, что с помощью организаций, арендующих общежитие, они будут действительно решены и в самом ближайшем будущем.

Молодой город растет, принимая в свои ряды посланцев со всех концов нашей многонациональной Родины. Символично, что в канун 60-летия образования советского государства на улице Интернациональной г. Нижневартовска рождается еще одна большая интернациональная семья.

А. КОВТУН,
ст. инженер вышкомонтажного цеха управления.

КОМСОМОЛЬСКО-МОЛОДЕЖНАЯ

всех бригад. Понятно было волнение рабочих, когда они говорили об этом. Ведь речь шла, прежде всего, о трудовом престиже их коллектива. Когда буровики тщательно готовят станок к передвижке, они могут блеснуть своим мастерством, показать на что способны, сделать ее гораздо быстрее.

Да, тогда и вспомнилось мне, где мы познакомились с Сергеем Витальевичем Васютой. На одном из самотлорских кустов, который разбуривала бригада В. А. Казакова, из того же, кстати, первого УБР. В тот день она должна была начать строительство комсомольской скважины, посвященной XIX съезду ВЛКСМ. По этому случаю на определенный час был назначен митинг. И к этому времени нужно было успеть передвинуть станок с предыдущей скважины. По каким-то причинам на ней затянулись заключительные работы, и вышкомонтажникам оставалось часа четыре. Норма же — десять.

Когда мы приехали на буровую, она уже стояла на новой скважине, и были пройдены первые метры комсомольской. С какой искренней, огромной признательностью благодарили тогда проходчики вышкомонтажников. С каким вдохновением рассказывал Сергей Витальевич, как они выполнили столь нелегкое задание. Он говорил о том, что вахта буровиков и звено передвижников работали сообща, рука об руку, с большим энтузиазмом, на едином дыхании. Это был пример совершенного взаимопонимания двух комсомольско - молодежных коллективов, объединенных единой целью.

И теперь, когда оказалось, что у звена случилась busyness, можно было понять затянувшееся молчание в культбудке. Выходило так, что вышкомонтажники, высказав претензии к своим смежникам, сами оказались не на высоте. Попробуй теперь докажи, что такая задержка — чистейшая случайность и что подобного в их многолетней практике не бывало.

А тут еще Женя Мельник, кинооператор, разволновался, руками жестикулирует, фотографирует.

— Ребята, солнце садится, как я снимать буду?

Хотя какое там солнце, на улице дождь мелким бисером. Это он по-видимому имел в виду светлое время суток.

Видя, как он убивается, Васюта посочувствовал:

— Да ты не переживай, и часа не пройдет, как инструменталка появится. А звено это работает без всяких заминок. Оно, между прочим, лучшее в бригаде. Обычно самые трудные передвижки ему поручают. Никогда еще не подводило...

Инструменталь и у ю будку подвезли вскоре. Вышкомонтажников как ветром сдуло, и они о нас совсем забыли. Алмазов никому ничего не приказывал, никого не подгонял. Но каждый занялся своим делом. Скоро разобрали свои «доспехи»: каски, инструмент. Такая уж у них особенность: все хозяйство на колесах.

И вот уже засверкал газорезкой Баньковский. Слева видны лишь каски Нефедова и Блинова. Они освобождают буровую от оттяжек, потом несут деревянные бруски - шпалы. Другие вместе со звеньевым и инженером-технологом, взяв в руки лопаты, засыпают песком углубление перед одной из широких труб, на которых покоится основание установки. Словом, все в работе.

А Мельник снова:

— Что же снимать? Когда будет сама передвижка?

Кто-то отвечает ему мимоходом:

— До нее самой надо еще попотеть. А это тоже наше дело.

И Жене ничего не оставалось, как настроить свою глазастую камеру на звеньевого. Аркадий Егорович показывал дорогу экскаватору, к ковшу которого были прицеплены шпалы. Местная механизация — придумали сами.

Тем временем Нефедов устанавливает под точки опоры вышечного блока темные резиновые мешки. Это с виду. А так их называют пневмооболочками. Они шлангами соединяются с воздушной линией буровой в единую пневмосистему. На этих пневмооболочках и пойдет установка по трубам. Сначала на метр тихонько перевалится, потом еще на метр и так до пяти. Но это будет позже.

В тот день мы так и не увидим, как обычно, серьезного, сосредоточенного лица Алмазова, стоящего за пультом управления пневмосистемой. Не увидим, как дождавшись нужного давления, взмахнет рукой: «Давай!», и Сергей Витальевич Васюта тут же просигналит трактористам. Тронется вышечный блок — и сразу взревут моторы машин, сдвинутся одновременно мостки, инструментальная площадка, то есть все то, что перед буровой.

Наше время вышло, и мы уехали, окончательно промокнув и промерзнув под дождем. Согреваясь в теплом автобусе, мерно потряхивающем по бетонным плитам самотлорских дорог, звукооператор Иван Кабанов заметил:

— Здорово работают! У меня зуб на зуб не попадает, а Валера Кохонов аж спецовку снял.

— А все-таки трудно представить, — сказал Мельник, — как такую стальную махину со всем ее хозяйством сдвинут всего шесть человек. Эх, солнце бы!

— И он с досадой посмотрел в окно, быстро темнеющее от сгущающихся сумерек.

На следующее утро мы позвонили в диспетчерскую вышкомонтажного управления, чтобы узнать окончательный результат состоявшейся передвижки и услышали ответ:

— Нормально. На четыре часа раньше.

Т. ПЫРКОВА.

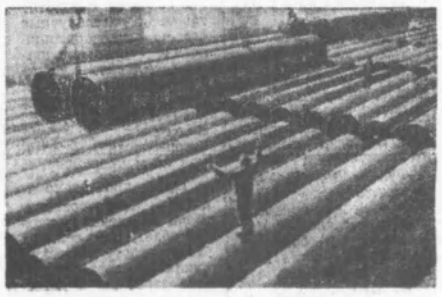

Украинская ССР. (Донецкая область). Крупнейшим поставщиком стальных труб для трансконтинентального газопровода Сибирь — Западная Европа стал Харцызский трубный завод.

С опережением графика осуществляет завод поставки морозостойких труб большого диаметра на сооружение сверхдальней газовой трассы. На предприятии освоены мощности нового электросварочного цеха. В содружестве с учеными Института электросварки имени Е. О. Патона Академии наук УССР здесь внедрена плазменная резка металла.

На снимке: готовая продукция Харцызского трубного завода.

Фото И. Брун (Фотохроника ТАСС)

ИСК БЕСХОЗЯЙСТВЕННОСТИ

ВАЛЯЕТСЯ МЕТАЛЛ

Дальнейшее увеличение производства стали в значительной степени зависит от своевременного и полного вовлечения в народно-хозяйственный оборот лома и отходов черных металлов. К сожалению, как показало обследование ряда предприятий города Нижневартовска и района, работа по сбору, хранению и отгрузке металлического лома, находится в запущенном состоянии. Нигде нет отдельных площадок для хранения металлического лома, он разбросан, загрязнен, не разделен по видам, тут и резина, и дерево, и разный мусор. В автобазе № 10 такого лома оказалось 80 тонн, в ПГДУ Нижневартовскнефть — 200 тонн.

В целом объединение Нижневартовскнефтегаз задолжало государству три с половиной тысячи тонн металлического лома, а район — более двух тысяч.

В целях очистки от металлолома береговой зоны, а также города, исполком Мегионского городского Совета народных депутатов закрепил за предприятиями и организациями города отдельные участки и обязал их собрать и сдать металлический лом. Начинание претворяется в жизнь, девятимесячный план сбора и сдачи черных металлов город Мегион выполнил, а вот Нижневартовск остался в долгу. Нижневартовцам надо бы последовать примеру города Мегиона.

И. АРТЕЕВ,
уполномоченный управления

◆ ПОИСК ВЕДУТ УЧЕНЫЕ

ЭКСПЕРИМЕНТЫ В КОСМИЧЕСКОЙ БИОЛОГИИ



В Институте ботаники Академии наук Литовской ССР в течение последнего десятилетия ведутся исследования по космической биологии. Аппаратура, созданная литовскими учеными, не раз побывала на борту орбитальных станций «Салют-6» и «Салют-7», где проводились эксперименты по изучению влияния факторов космического полета на высшие растения. Недавно вернулся из космоса прибор «Фитон-3», в котором модельное растение — арабидопсис в условиях космического полета осуществило полный цикл своего развития. Материал этого уникального эксперимента оценивается при помощи методов электронной микроскопии.

Целью этих экспериментов является изучение возможности использования высших растений в замкнутых биологических системах, жизнеобеспечения орбитальных станций при длительных космических полетах.

На снимке: прибор «Фитон-3», вернувшийся из космоса в корабле «Союз Т-7», в котором развивалось модельное растение.

Фото М. БАРАНАУСКАСА. (Фотохроника ТАСС)

◆ ЗА ОБРАЗЦОВЫЙ ПРАВОПОРЯДОК

ВАЖНАЯ ЭТА СЛУЖБА

Когда-то дружинники, патрулируя по улицам, нередко сталкивались с кулачными боями разошедшихся хулиганов прямо на дорогах, во дворе, в парке. Чтобы унять дерущихся, самим дружинникам требовалась недюжинная сила, ловкость.

Теперь основное и главное оружие дружинника слово, доброе, умное, проникновенное и настойчивое. Личный контакт с поднадзорными, глубокая заинтересованность и озабоченность его судьбой — только такие взаимоотношения приносят желанные плоды, маленькие и большие победы над теми или иными пороками.

За эффективную и качественную работу ДНД в третьем микрорайоне борются все подразделения головного предприятия НГДУ Нижневартовскнефть имени В. И. Ленина. Покачевского бурового управления, СУ-56 и базы по ремонту и прокату электропогружных установок. Если раньше их помощь носила бессистемный кампанейский характер, то теперь они правильно понимают, что борьба с пьянством, тунеядством — это часть нашей идеологической работы, часть гражданского, нравственного воспитания населения.

Все шире круг вопросов, которые решают дружинники, все активнее вмешиваются они во все случаи жизни, с которыми им приходится сталкиваться каждый день. А потому добрые результаты их работы начинают сказываться. Люди поняли, что с приходом дружинника в семью, постепенно налаживается ее микроклимат.

Группы индивидуальной профилактики общественного пункта постоянно, систематически наблюдают за лицами, злоупотребляющими спиртными напитками, семенными дебоширами, тунеядцами. На профилактическом учете состоят также неблагополучные семьи, несовершеннолетние правонарушители. Активно участвуют дружинники вместе с внештатным инспектором О. Н. Елисеевым в работе безопасности движения по микрорайону.

По проведенному недавно анкетированию среди населения видно, что роль ДНД велика, что ее работу по воспитанию и перевоспитанию взрослых и детей трудно переоценить. Особенно много теплых слов благодарности заслуживают П. П. Анкер, В. Д. Бекетов, Б. В. Ставропольцев, Р. М. Ширеев, В. В. Чернов, А. Д. Иванов, П. П. Приходько, Р. А. Путинцев, О. А. Чукчеев, Е. В. Большагин, В. Ф. Шавлак и многие другие. Это настоящие командиры своих дружин — ответственные, боевые. Это они задают своим дружинникам горячий дух нетерпимости ко всяким орав о н а р у шениям. Часто их вечерняя служба продолжается днем: нужно зайти к учительнице трудного подростка, поинтересоваться поведением дебошира на работе и так далее. Профилактическая работа наиболее удается дружинникам - стажистам О. П. Кудрявцевой, В. М. Мурзатиной, Н. А. Шлейману, А. В. Боброву, А. А. Одиноковой, А. С. Красиковой, В. И. Рац, Г. И. Шабуниной, Н. И. Пожившлко.

Вот поступил сигнал на хулигана, ломящегося в чужую дверь. Дружинники молниеносно задерживают правонарушителя и во время доставляют в дежурную часть милиции.

Человек не рассчитал свои силы, перебрал лишнего на торжестве и с ним стало плохо. Дружинники помогли его отправить домой. В доме № 3 по улице Ленина растут две маленькие девочки без отца, с больной матерью — дружинники не забывают об этой семье, проведают и часто в кармане приносят детям что-нибудь вкусное. Мужчина спешил домой с затянувшегося собрания, неловко упал, подвернул ногу. Подоспевшие дружинники довезли пострадавшего до дому.

В одной из квартир по Менделеева 16«а», до поздней ночи постоянно гремела музыка не давая людям сна и покоя. дружинники провели соответствующую беседу, воцарился мир и покой.

Ежедневно в общественный пункт дружинники приглашают для индивидуальной беседы нарушителей общественного порядка, на которых поступили жалобы.

Проходя однажды мимо играющих во дворе детей, я услышала, как одна малышка сказала: «Дружинники — это добрые дяди». И это правильно. И еще и добрые тети, добавила бы я, которые несмотря на усталость и занятость, идут вечером на важную свою службу — на охрану отдыха, покоя и порядка в микрорайоне.

Л. ЯРКОВА.

Редактор
Б. Н. СЫРПИН.

КУДА ПОЙТИ УЧИТЬСЯ?

ГОРОДСКОЕ СРЕДНЕЕ ПРОФЕССИОНАЛЬНО-ТЕХНИЧЕСКОЕ УЧИЛИЩЕ № 44 объявляет дополнительный набор по специальности монтажник связи.

Приглашаются юноши и девушки с образованием 8 классов. Срок обучения 3 года. Выпускники училища получают диплом о среднем образовании и профессию — монтажник связи. Все обучающиеся до конца срока обучения находятся на полном гособеспечении.

Во время производственной практики учащимся выплачивается заработная плата за выполняемые ими работы. Нуждающимся предоставляется благоустроенное общежитие.

Монтажник связи выполняет работы по монтажу — установке телефонного оборудования и линии связи, радиолинии и установке телевизионных антенн.

Для поступления в училище необходимо представить следующие документы: заявление о приеме, свидетельство об образовании, медицинскую справку формы 286, характеристику из школы, справку с местожительства, справку о семейном положении, шесть фотографий 3х4.

Адрес училища: ул. Мира, СГПТУ-44.

ТЮМЕНСКОЕ ТЕХНИЧЕСКОЕ УЧИЛИЩЕ № 30 (СВЯЗИ) объявляет набор учащихся на 1982-83 учебный год.

Училище готовит квалифицированных рабочих связи по следующим специальностям: электромонтер по обслуживанию линейно-кабельных сооружений связи, заместитель начальника почтового вагона, электромонтер станционного оборудования телеграфной связи, телеграфист, телефонист междугородней телефонной связи, оператор связи, электромонтер станционного оборудования городской местной телефонной связи (срок обучения один год), радиомеханик по обслуживанию радиорелейных и телевизионных станций, срок обучения два года.

В училище принимаются граждане СССР, окончившие среднюю общеобразовательную школу, в возрасте до 30 лет. Для поступления в училище необходимо подать заявление на имя директора с указанием избранной профессии. К заявлению прилагаются: документ об окончании средней школы, медицинская справка (форма № 286), три фотокарточки размером 3х4, справка с места жительства, справка о составе семьи, характеристика из школы или с места работы, направление предприятия, учреждения или организации (для лиц, направляемых ими на обучение).

Паспорт, приписное свидетельство или военный билет предъявляется лично.

Медкомиссию проходить при училище. Учащимся выплачивается стипендия в размере 30 рублей в месяц.

В училище имеется благоустроенное общежитие.

△ △

ТРЕСТ НИЖНЕВАРТОВСКТРАНСГИДРОМЕХАНИЗАЦИЯ

приглашает на курсы механизаторов:

машинист механического и электрического оборудования земснаряда, машинист бульдозера, электромонтер-высоковольтник.

Начало занятий с 1, 15, 30 ноября 1982 года.

Срок обучения 5 месяцев, стипендия 72 руб.

За справками обращаться: г. Нижневартовск-14, проезд автобусом № 7 до остановки СУ-496.

НИЖНЕВАРТОВСКИЙ ГОРОДСКОЙ СОВЕТ ВДОАМ

объявляет прием слушателей по подготовке водителей категории «В» автолюбителей.

Запись в учебные группы будет производиться 15 ноября 1982 года с 9 часов в горсовете ВДОАМ по адресу: ул. Мира, 78.

Бюро по трудоустройству приглашает:

в школу буровых кадров срочно — преподавателей (с пропиской и жильем в г. Нижневартовске) по специальностям: технология сварочного производства, бурение нефтяных и газовых скважин, эксплуатация нефтяных и газовых скважин, экономика нефтяной промышленности, машины и оборудование нефтегазовых промыслов.

Оплата согласно тарификации;

▲

в ордена Ленина НГДУ Нижневартовскнефть срочно — электромонтеров 3-5 разрядов, машинистов насосных станций по закачке рабочего агента в пласт 4-5 разрядов, слесарей КИПиА 2-5 разрядов, машинистов (кочегаров) котельной 2-4 разрядов.

Обращаться в отдел кадров НГДУ;

▲

в трест Нижневартовскнефтедорстрой — ремонт — обмотчиков по ремонту электродвигателей, электромонтеров по ремонту силового электрооборудования;

▲

в механокомплектовочную базу производственного объединения Нижневартовскнефтегаз срочно — инженера группы материально - технического снабжения (на период декретного отпуска основного работника), инженера по оборудованию в механоэнергетическую группу, кладовщика.

База расположена около пос. Молодежного.

Для доставки сотрудников к месту работы база располагает личным транспортом (автобусом).

Обращаться в бюро по трудоустройству: ул. Нефтяников, 1«а», к. 48.

МЕНЯЕТСЯ

двухкомнатная благоустроенная квартира (31 кв. м., комнаты изолированы, балкон, 2 этаж) на две однокомнатные. Желательно одну из них в 12 мкр., 14 мкр., 2 и 3-й этаж.

Обращаться: ул. Мира, 80, кв. 69, после 18-00

▲

две двухкомнатные квартиры в 4 и 5 мкр. на четырехкомнатную.

Обращаться: Комсомольский бульвар, 16, кв. 24.

РАЗНОЕ

Диплом серии Я 161316, выданный Усть - Каменогорским энергетическим техникумом 1 марта 1978 года ВОЙНОВОЙ Марине Николаевне, считать недействительным.

▲

Трудовую книжку КАМАЛЕТДИНОВА Рифа Хашимовича, считать недействительной.

Наш адрес: 626440, г. Нижневартовск, ул. Менделеева, 11 (1-й микрорайон).

ТЕЛЕФОНЫ РЕДАКЦИИ: редактор — 2-21-63, заместитель редактора и промышленный отдел — 7-29-82, 2-32-80; ответственный секретарь — 7-88-50; отдел партийной жизни — 7-29-87, 2-30-56; отдел информации — 7-28-40, 2-31-96, 6-15-27; отдел писем — 2-33-46; отдел иллюстрации и фотолаборатория — 2-30-56. ТЕЛЕФОНЫ ТИПОГРАФИИ: директор — 2-24-73, 7-27-19; через «Строитель» — 6-19-12; бухгалтерия — 2-32-07.

Нижневартовская типография управления издательств, полиграфии и книжной торговли Тюменского облисполкома Заказ № 12308, объем 1 п. л., тир. 27000

ПРОЛЕТАРИИ ВСЕХ СТРАН, СОЕДИНЯЙТЕСЬ!

ЛЕНИНСКОЕ ЗНАМЯ

ОРГАН НИЖНЕВАРТОВСКОГО ГОРКОМА КПСС, ГОРОДСКОГО И РАЙОННОГО СОВЕТОВ НАРОДНЫХ ДЕПУТАТОВ ТЮМЕНСКОЙ ОБЛАСТИ

Ведается с 4 сентября 1841 года ▲ № 216 (5456) ▲ ЧЕТВЕРГ, 4 ноября 1982 года ▲ Газета выходит ежедневно кроме воскресенья и понедельника ▲ Цена 2 коп.

ЗИМНИМ ПЕРЕВОЗКАМ — ЧЕТКОСТЬ, ОРГАНИЗОВАННОСТЬ

Близится период перевозки грузов на месторождения, которые можно обеспечить только в зимнее время года. Для того, чтобы своевременно снабдить нефтяников и буровиков материалами, оборудованием, организовать работу на зимнике, Нижневартовскому погрузочно-транспортному управлению (НПТУ) уже сегодня необходимо иметь на руках плановые цифры — что, куда и сколько нужно перевезти. Но несмотря на разосланные в адрес строителей, нефтедобывающих и буровых управлений телефонограммы с просьбой представить такие данные, заявок нет. Молчит и управление производственно-технического обеспечения и комплектации оборудованием (УПТОиКО) — главная организация, снабжающая подразделения нефтяников.

Исходя из планов бурения и добычи нефти, работникам отдела эксплуатации НПТУ приходится самим рассчитывать объемы перевозок. Инициатива похвальная, но почему транспортники должны заниматься делом, которое им не свойственно? Разве плановые органы кто-то освободил от их прямой обязанности?

На транспортных предприятиях сейчас горячая пора: разработаны мероприятия по организации бригад, работающих по аккордным нарядам, намечен состав, определены бригады. Практически завоз грузов на некоторые месторождения можно начать уже сейчас. Но мешает по-настоящему применить бригадную организацию труда на зимних перевозках нерасторопность плановиков.

Не вредно так же сейчас вспомнить и проанализировать недоработки прошедшего зимнего сезона, которые мешали нормальной работе транспортных предприятий. Например погрузочно-разгрузочные работы: систематическая неподготовленность груза к отправке, его некомплектность обернулась огромными простоями.

Комплексная бригада В. Н. Котлобая вывозила четыре буровых установки на Малочерногорское месторождение. Основное оборудование установок привезли на место за рекордно короткий срок — 15 дней. Однако остальные детали комплектов умудрились распределить по четырем разным баам. Причем, никто не знал на какой из них они находятся. Доукомплектовка буровых установок продолжалась в течение целого месяца (!).

Работники баз систематически уклонялись от своих прямых обязанностей по креплению грузов. Из-за этого НПТУ вынуждено было организовать специальную бригаду для подборки утерянных труб и другого оборудования.

За период зимника только одним управлением технологического транспорта № 7 было составлено около 80 актов по сверхнормативным простоям. В общей сложности транспорт этого управления простоял на базах сверх нормы 2000 часов. Это потерянные 285 машино-смен, недовезенные за это время 4000 тонн грузов.

Из-за плохой организации труда и недоработок в планировании были массовые отказы грузополучателей от прибывших в их адрес оборудования и материалов.

Много времени теряли водители оттого, что не была организована круглосуточная заправка техники у грузополучателей. На Покачевском и Тагринском месторождениях до сих пор нет постоянного обеспечения автомобилей топливом, в поселке Радужном АЗС работает с 8 утра до 12 и с 16 до 20 часов. Водители здесь вынуждены простаивать в ожидании заправки.

Всякая экономия, как говорят, в конце-концов сводится к экономии времени. Так время, потерянное водителями на базах и у заказчиков, обернулось тысячами тонн неотправленного оборудования. Значит, страна недополучила тысячи тонн нефти, встало еще одно препятствие в борьбе за добычу тюменских миллиона тонн нефти и миллиарда кубометров газа в сутки. А ведь главное при организации бригадного подряда на зимнике, — это материальное обеспечение бригад водителей, тесная связь транспортников с базами и грузополучателями. Причем связь не только организационная, но и экономическая.

60-ЛЕТИЮ СССР — УДАРНЫХ НЕДЕЛЬ!

ПОБЕДИЛИ ВЕТЕРАНЫ

Трудовыми успехами встречает праздник Великого Октября коллектив Нижневартовскнефтегеофизики. Досрочно было выполнено месячное задание по исследованию бурящихся скважин. Победителями в социалистическом соревновании стали экспедиции окончательного и радиоактивного каротажа, возглавляемые ветеранами промысловой геофизики М. П. Свистуновым и Л. Г. Киреевым. Экспедиции окончательного каротажа вручено переходящее Красное знамя треста.

Среди ремонтников лидирует бригада А. Виденина, в геолого-интерпретационной службе — коллектив В. Мухаметзянова.

Среди производственных партий наибольших успехов добились коллективы Р. Насырова, А. Варлакова, А. Биля.

В эти предпраздничные дни геофизики достойно несут ударную вахту в честь Октября.

Н. СМИРНОВ.

Октябрю навстречу

Да здравствует героический рабочий класс Страны Советов!

(Из Призывов ЦК КПСС).

ЛУЧШИЕ В ОТРАСЛИ

Прошло восемь лет с тех пор, как коллектив треста Нижневартовсктрансгидромеханизация успешно трудится на обустройстве нефтяных месторождений, готовит площадки для строительства скважин и под автодороги.

Хорошо трудится он и в этом году. Выполнено работ на 30254 тысячи рублей. Это несколько больше, чем планировалось. Перевыполнено задание и по снижению себестоимости.

Накануне 65-й годовщины Великого Октября коллективу треста вновь вручено переходящее Красное знамя объединения Трансгидромеханизация и отраслевого профсоюза по итогам социалистического соревнования среди подразделений этого объединения.

В этом немалая заслуга экипажей земснарядов начальников В. А. Ботяна, В. С. Прохорова, А. В. Азева и многих других. Они и сейчас трудятся с опережением графика.

Л. ДУБИНИНА,
инженер.

△ △



В РЕМОНТНО - механических мастерских седьмого строительного управления треста Самотлортрубопроводстрой Анатолий Долгов — один из передовых рабочих. За перевыполнение производственных заданий не раз награждался почетными грамотами.

Активно участвует он и в общественной жизни своего коллектива. Товарищи избрали его в цеховой комитет профсоюза. Свои обязанности ответственного за выпуск стенной газеты он исполняет добросовестно, с огоньком.

На снимке: аккумуляторщик А. Долгов.

Фото И. КИСЕЛЮКА,
нешт. корр.

ВКЛАД БУГУЛЬМЫ

Соревнуясь за достойную встречу 65-й годовщины Великого Октября и 60-летия образования СССР, коллектив Бугульминского бурового управления усиливает борьбу за дальнейшее повышение эффективности производства и качества работы.

Коллективы буровых бригад мастеров Н. К. Димитрова, В. Н. Брюханова, В. В. Кузнецова, работающих подрядным способом, уверенно наращивают темпы строительства нефтяных стволов, добиваются повышения их качества и снижения расчетной стоимости. План проходки десяти месяцев этими бригадами перевыполнен.

Передовые вахты бурильщиков Н. Н. Хусмутдинова, Г. И. Приемко, А. И. Канищева, М. В. Надыршина и В. Ф. Кожевникова досрочно выполнили годовой план проходки.

Работая вахтово-экспедиционным методом, коллективом управления впервые достигнут рубеж 30000 метров проходки, рост объемов по сравнению с соответствующим периодом прошлого года составил 28,9 процента. Сдано в эксплуатацию 107 скважин на общую сумму 32,3 миллиона рублей.

Принимаются меры к улучшению работы бригад по освоению скважин. За ними закреплена техника, организован завоз насосно - компрессорных труб, фонтанных арматур, колонных головок под программу текущего года и одновременно решаются и вопросы обеспечения технической оснастки для производства работ.

Для коллектива управления нет сейчас более важного дела, чем выполнение плана года и социалистических обязательств по всем технико-экономическим показателям.

А. АСАНОВ,
заместитель начальника управления.

ВЫЕЗДНОЕ ЗАСЕДАНИЕ

«Роль социалистического соревнования в трудовом воспитании членов коллектива» — такой вопрос был подготовлен для очередного заседания идеологической комиссии горкома КПСС. Оно прошло в Новоаганске, где на заседании были заслушаны руководители Аганской нефтеразведочной экспедиции.

Разведчики недр района — инициаторы отраслевого соревнования в честь 60-летия образования СССР. Готовя достойную встречу юбилею Родины, аганцы успешно выполнили девятимесячный план по приросту запасов углеводородного сырья. Ряд коллективов уже завершил годовые задания. Экспедицию не случайно называют кузницей кадров: здесь выросли многие мастера своего дела, руководители. И сегодня наставники помогают молодым овладеть нелегким делом первопроходцев.

В то же время коллектив не выполнил план по бурению, ряд бригад числится в отстающих. Не уделяется необходимого внимания изучению передового опыта, гласности, сравнимости результатов, индивидуальному соревнованию. Эти недостатки отметили в своих выступлениях члены комиссии — председатель райкома профсоюза рабочих нефтегазпрома В. А. Ширяева, начальник центральной научно-исследовательской лаборатории объединения Нижневартовскнефтегаз В. К. Ким, секретарь горкома КПСС Л. А. Золина.

Комиссия дала рекомендации по улучшению организации соревнования, усилению воспитательной работы в коллективе.

С. БОРИСОВ

ИДЕТ НЕДЕЛЯ РЕВОЛЮЦИОННОЙ СЛАВЫ

ЦЕНТРАЛЬНЫЙ МУЗЕЙ В. И. ЛЕНИНА

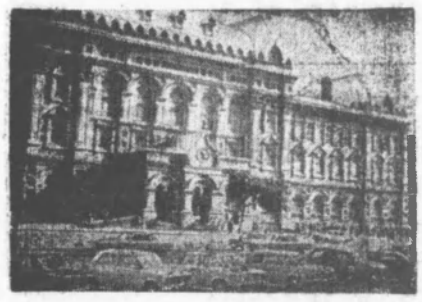

Москва. Более 12 с половиной тысяч экспонатов представлены в экспозиции Центрального музея В. И. Ленина. Здесь копии рукописей В. И. Ленина, первые издания его книг и брошюр, подлинные номера газет с ленинскими статьями, листовки, воззвания, первые декреты Советской власти, личные вещи Владимира Ильича, редкие фотографии. В залах собрана крупнейшая художественная Лениниана.

Ежегодно в музее бывает около полутора миллионов человек, в том числе сотни тысяч гостей столицы почти из 100 стран мира.

Задача музея — воспитывать трудящихся на великом примере жизни и деятельности В. И. Ленина, ярко и убедительно показывать, как воплощаются в жизнь бессмертные ленинские идеи, какие выдающиеся социально-экономические преобразования совершаются в нашей стране под руководством великой партии коммунистов.

Регулярно в залах музея устраиваются выставки, посвященные памятным событиям в жизни страны. Сейчас к 60-летию образования СССР готовится выставка «Реликвии революционной, трудовой и боевой славы советского народа».

Этой же знаменательной дате посвящена международная научно-практическая конференция с участием сотрудников музеев В. И. Ленина в Варшаве, Кракове, Праге, работников филиалов Центрального музея В. И. Ленина в Ленинграде, Ульяновске, Львове, Ташкенте, Киеве, сотрудников музея немецкой истории в Берлине и национального музея Георгия Димитрова в Софии.



На снимках: музей В. И. Ленина; в одном из залов музея.

Фото В. Соболева.

(Фотохроника ТАСС)

газете отвечают

Управляющий трестом Нижневартовскстрой Г. Емельянов на заметку «Ау, шефы» («Ленинское знамя» № 191, от 28 сентября сего года):

«На территории вокруг здания треста по ул. Менделеева убран мусор, выполнены проезды, завезен торф и посажены деревья».

* * *

«Наше общее дело» — так называется статья директора совхоза «Покурский» А. Я. Хайрулина, опубликованная в «Ленинском знамени» третьего сентября. В статье речь шла о том, что шефствующие над совхозом строительные организации плохо ему помогают.

О принятых мерах сообщили начальник СМУ-5 Сургутского домостроительного комбината В. Туренко и начальник специализированного управления отделочных работ объединения Нижневартовскстрой Д. Черняк.

В. Туренко: «Монтаж двух домов в совхозе завершим до конца года».

Д. Черняк: «Отделочные работы в четырех домах будут произведены как только установится в совхоз зимняя дорога».

Ответ на статью директора совхоза «Покурский» прислал и начальник строительно-монтажного управления № 2 треста № 3 Главомскпромстроя В. Зайцев:

«После опубликования статьи приняты дополнительные меры. В совхоз отправлены строительные материалы, автокран, экскаватор.

Свои шефские обязательства выполним».

ЛЮДИ НЕФТЯНОГО КРАЯ

Особая,

2. ИНТЕРВЬЮ С ПРОРАБОМ ХОНИНЫМ

— Вот на кого могу полностью положиться. Рекомендую: Хонин, мой заместитель. У меня, извините, дела..., — сказал Бортников.

Также категорически он отказался ехать с нами к Алмазову. Мы его убеждали, какой, дескать, телевизионный репортаж без главного руководителя бригады. Уговаривали, надо, отпросим у начальника управления, на что Василий Николаевич справедливо заметил:

— У начальника свои заботы. У меня свои. Он за меня мою работу делать не будет.

Поездка к Аркадию Егоровичу Алмазову дала конкретное представление о характере труда бригады особой, единственной по своей специализации на Самотлорском месторождении. Но звено — это лишь одна из ее составных частей. Их в коллективе шесть. Каждое вносит достойный вклад в высокую выработку всей бригады. А что же есть сама бригада в целом? За счет чего она достигла известного успеха, стала победителем Всесоюзного социалистического соревнования.

Так мы познакомились со вторым старшим прорабом бригады Александром Васильевичем Хониным. Внешне подтянут, одет с иголочки, во взгляде ни смешинки, серьезный, строгий. И все таки ему трудно было дать его тридцать один. Двадцать пять — не больше. Ребята информировали: на Самотлоре он работает десять лет, в коллективе с первых дней. И, конечно, каждого из них, как и историю создания бригады, он знал хорошо. Тем не менее, к ответу на предложенные ему вопросы Хонин готовился очень сосредоточенно, заглядывал в свою записную книжку и делал в ней пометки. Это еще раз подтверждало о нем мнение как о человеке ответственном.

— Итак, — сказал Александр Васильевич, — начнем с самого начала. На мой взгляд, дальнейшая судьба создаваемого коллектива очень во многом зависит от того, насколько серьезно будут продуманы все детали первого организационного периода. Раз создается новая бригада, значит, необходимость ее продиктована самой жизнью. О необходимости специализации по передвижкам говорили давно. Но особенно остро этот вопрос встал здесь, в Западной Сибири, с ее широким размахом, напряженным ритмом работ и, в частности, на Самотлоре. Раньше передвижками занималась обычная вышкомонтажная бригада. Специализация давала преимущество делать их быстрее, оперативнее, качественнее, поскольку появилась возможность совершенствовать мастерство монтажников в одном узком направлении.

В практике вышкостроения опыта работы такой бригады не было. Мы были первыми в Миннефтепроме. Естественно, это ко многому обязывало. Руководители, партийный комитет нашего управления подошли к организации коллектива очень ответственно. Сразу решили: быть ему комсомольско-молодежным. Поэтому принимали ребят только по рекомендации комитета комсомола. В результате в состав бригады вошли вышкомонтажники, в основном хорошо знающие производство, болеющие душой за дело.

Самая большая трудность была в том, что существующая технология передвижек уже не удовлетворяла. Для специализированной бригады ее нужно было улучшать. Это требовало от ребят серьезной учебы. В усовершенствовании нуждалась и сама организация работы звеньев.

Первое время случались сбои. Становление коллектива, налаживание психологического контакта также требовали определенного времени. Но нам, молодым, энергии, энтузиазма было не занимать. Все буквально горели желанием поскорее доказать, что экзамен на зрелость выдержим достойно.

Нужно отдать должное нашему первому руководителю Василию Федоровичу Дмитриеву. Для нас он был абсолютным авторитетом. Он сумел сплотить нас в единый кулак, связать накрепко дружбой, взаимовыручкой.

Организована бригада была в 1975 году. Я тогда работал вышкомонтажником. И многие из тех, с кем начинал теперь повысили свои разряды, стали руководителями подразделений. Словом, бригада сама для себя растила кадры. Это постоянное совершенствование мастерства, приобретение навыков общения с людьми тогда и сейчас — главная характерная черта нашего коллектива. А люди, их деловые качества, боевитость, способность трудиться с наибольшей отдачей и есть главный его резерв.

Вот Алмазов. Тридцать лет в вышкостроении, не всякому молодому за ним угнаться. А скольким новичкам дал он путевку в жизнь. Михаил Иванович Татаринцев. Этот наш, доморощенный. Пришел к нам после армии. Работал дизелистом, теперь вышкомонтажник пятого разряда, Звеньевой. Известно своим мастерством и звено Валерия Васильевича Хайхова. Все они корифеи в строительстве буровых методом передвижки.

Все наши прорабы также выросли в бригаде. Еще до армейской службы пришел в управление Владимир Берюлиев. Лет двенадцать назад. И как специалиста, и как человека его очень уважают. Ткнутся к нему ре-

ТЕМАТИКА

ПОЛИТИНФОРМАЦИИ И АГИТБЕСЕД НА НОЯБРЬ 1982 ГОДА

Политическая жизнь страны

Великому Октябрю — шестьдесят пять.

Всегда на посту (10 ноября — День советской милиции).

В семье единой (в ноябре 1920 года установлена Советская власть в Армении).

Начало коренного перелома (19 ноября — 40-летие контрнаступления советских войск под Сталинградом).

Вопросы экономики

К металлу — по-хозяйски (об экономии и сохранности металла и сдаче металлолома на предприятии).

Мясомолочная промышленность в XI пятилетке.

Продовольственная программа и социальный облик советского села.

Размещение производительных сил страны: проблемы и перспективы.

Международная жизнь

Горизонты братского сотрудничества. (О сотрудничестве стран социалистического сотрудничества.)

«Газ — трубы» в эмбарго Вашингтона.

ФРГ: смена руководства.

Социально-экономические реформы во Франции.

В повестке дня XXVIII сессии Генеральной Ассамблеи ООН — важные вопросы. (Информац. материалы о работе сессии).

Вопросы морали и нравственности.

Счастье рабочего человека.

Должность и долг.

Великий преобразователь общества (28 ноября — день рождения Ф. Энгельса).

Первый советский дипломат (к 110-й годовщине со дня рождения Г. В. Чичерина).

Отдел пропаганды и агитации ГК КПСС рекомендует 18 ноября провести единый политдень на тему «Мы дружбой ленинской сильны».

КОМСОМОЛЬСКО-МОЛОДЕЖНАЯ

бята и как члену парткома. То же и Рашид Фархутдинов. Оба учатся в техникуме.

Наш парторг Виктор Карпенко, комсорг Геннадий Ряхов, профорг Леонид Крайнов всегда в гуще всех дел коллектива, направляют его и производственную, и общественную деятельность. Они к тому же активно участвуют и в общественной жизни управления.

В настоящее время в бригаде появилась хорошая молодежь. Приехали к нам по комсомольским путевкам Николай Ильин, Иван Блинов, Радик Мукеев. Отлично работают ребята.

— Александр Васильевич, есть такое понятие: трудная передвижка. А как это определяется? Чтобы послать туда опытное звено, об этом, вероятно, надо знать заранее?

— Разумеется, для того чтобы оперативно выполнить заявку буровиков, нет времени устанавливать, в каком состоянии находится куст, сама установка. По правилам она должна быть подготовленной к передвижке. А это не всегда бывает так. Знать положение на кустах, состояние площадок, подъездов к ней обязан, прежде всего, руководитель бригады. Практика, опыт работы помогают держать это в поле зрения. Без всего этого старший прораб просто не сможет организовать труд звеньев. Скажем, поступает заявка на передвижку. Куст такой-то. Бортникову не надо звонить, получать дополнительные сведения. Он уже в курсе, что дорога на куст плохая, расположен далеко. К тому же бурит бригада, отнюдь не отличающаяся культурой производства. Во всяком случае, она почти ни один станок не сдала в надлежащем состоянии. Вот такую передвижку мы называем трудной и стараемся послать туда передовое звено. Или, наоборот, хорошая буровая бригада идет на досрочное достижение какого-то рубежа, рекорда. Нас просят сделать передвижку побыстрее не за десять нормативных часов, а за два-три. Идем навстречу. Смотрим, какое звено сможет так сработать.

— Что еще включает в себя организация работы как слагаемое повышения производительности труда?

— Оперативность и разумное распределение техники, закрепленной за бригадой. Со звеном, в котором вы побывали, работали ребята из пятого управления технологического транспорта. И вот эта постоянная закрепленность помогает нам как смежникам четче наладить труд, лучше понимать друг друга, устанавливается тесное взаимовыгодное сотрудничество.

Распределение техники — задача сложная. Опять же опыт работы на Самотлоре позволил создать рациональную схему. Мы сосредотачиваем ее в той части месторождения, куда выйдет больше звеньев, чтобы не перегонять тот же бульдозер с одного конца на другой.

— Мастерство, дружбу, дисциплину Вы назвали определяющими чертами характера бригады. А как они формировались? Ведь этот процесс трудоемкий, требующий огромной и кропотливой воспитательной работы.

— У нас все со средним образованием. Многие имеют специальное и еще учатся в техникумах. Каждый владеет двумя-тремя специальностями. Отсюда в коллективе полная взаимозаменяемость. А поскольку ребята грамотные, то и технология на высоком уровне. За последние годы она стала намного совершеннее: введены гибкие коммуникации, улучшена желобная система, пневмообвязка буровых.

Очень много полезного дает нам обмен передовыми приемами труда между звеньями, хорошо налаженное социалистическое соревнование. Учимся у себя, учимся у других и учим других. На базе бригады организована школа передового опыта. К нам приезжали звенья по передвижке станков с дальних месторождений. Наши представители побывали в Сургуте.

Что касается дисциплины, то в этом направлении хорошо работают партийная и комсомольская группы. Наш главный руководящий орган — совет бригады. На него приглашаются передовые рабочие. Здесь мы не только подводим итоги месяца, но и анализируем их по принципу: работали хорошо, а можно лучше, качественнее. И определяем конкретные упущения. Говорим, если такое случается, о нарушениях технологической дисциплины, техники безопасности.

В коллективе установилась традиция: есть к руководству, товарищам какие-то претензии, приди и открыто скажи на совете бригады. В период становления бывали у нас и нарушения трудовой дисциплины. Один из монтажников часто опаздывал. Вызвали на совет, поговорили. Знаете, самое действенное, когда твои же друзья скажут тебе: «Ты нас подводишь». И вот уже два года, как к нему нет никаких претензий. Загордился как-то один из передовиков. Я, мол, лучше всех работаю, значит, больше всех знаю, делайте по-моему. И снова разговор по душам. Все это в каждом вырабатывает самодисциплину.

Укрепляет дружбу в коллективе и проведение каких-то совместных мероприятий в дни отдыха. Выезжаем семьями на природу, организовываем вечера. Есть у нас общие интересы. Заядлые рыбаки — у нас три коллективных лодки. Все увлекаются спортом, особенно лыжами. Вместе болеем за «Динамо». Никогда не оставляем без внимания семейный праздник любого из ребят...

С Александром Васильевичем Хониным мы встретились еще раз совершенно неожиданно. По какой-то житейской надобности заглянула на городской рынок. Привлекла внимание группа молодых людей возле красного «жигуленка». А на встречу мне уже шел один из них. «Да неужели это Хонин?» — узнавала и не узнавала старшего прораба. Легкий, стремительный, сияющий добродушной улыбкой, он совсем не походил на того, сдержанного, строгого. С шутливой словоохотливостью сообщил:

— У нас сегодня торжественный день. У друга сын родился. Нука, герой, покажись.

В «герое» тоже едва признаю Николая Баньковского. Там, на месторождении, — в подмокшей спецовке, с черными очками газорезчика на каске, во всем облике деловая сосредоточенность. Сейчас засмущался, руки деть некуда — в карманы модной куртки.

— Назовем в честь брата Владимиром.

Брат был тут же. Улыбается. В руках цветы, несомненно, для племянника и его мамы. На сиденье машины свежие овощи, фрукты.

— А это тоже Володя. Только Бернюляев, — знакомил Хонин. — Знаете, за что мы его все уважаем? За безотказность.

— Как же, откажешься от вас, — Владимир смеясь, показывает на свои «болотники». — Приехал с месторождения, даже переодеться не дали, будто у меня не личная машина, а такси.

Приподнятое, веселое настроение друзей, было ничем другим, как ответной радостью на радость одного из них.

— Хочу дополнить свое интервью — говорил на прощанье Александр Васильевич. — Две-три девчонки в нашей бригаде и найдутся. А в основном рождаются будущие вышкомонтажники, у меня недавно тоже второй появился.

Т. ПЫРКОВА



Ведущей отраслью современной индустрии РСФСР является машиностроение: около 100 тысяч наименований машин и механизмов выпускается сейчас в республике.

В Татарской АССР, завершено строительство второй очереди КамАЗа, а поблизости, в башкирском городе Нефтекамске, строится завод по [illegible] на базе КамАЗов самосвалов.

[illegible] автосамосвалов, рожденных в содружестве машиностроителей Татарии и Башкирии.

✦ У НАШИХ СОСЕДЕЙ

К столу нефтяников

Весомый вклад в выполнение Продовольственной программы вносит коллектив свиноводческого подсобного хозяйства Урайского орса объединения «Красноленинскнефтегаз», руководимый П. Г. Сябуровым. За небольшой срок здесь создана надежная материальная база, уверенно наращиваются темпы производства продукции. Развернув соревнование за достойную встречу Великого Октября, труженики хозяйства досрочно выполнили годовые обязательства по многим основным показателям. Так, за десять месяцев на откорм переведено 4800 голов свиней вместо намеченных 1900. Получено 5350 голов приплода, обеспечена 100-процентная сохранность молодняка.

Производство мяса в убойном весе достигло 163 тонны. До конца года комплекс отправит потребителям еще 117 тонн свинины, в том числе 20 тонн сверх задания.

Образцы ударного труда показывают свинарки Л. Д. Аргилопуло, А. Н. Наконечная.

А. АЛЕКСАНДРОВ.

ЧИТАТЕЛЬ рассказывает

Испытаны на прочность

Третью автоколонну всегда называют в числе лучших в первом Мегионском управлении технологического транспорта. Этот коллектив занимается центрозавозом грузов. Его машины обслуживают все нефтяные месторождения района. Видят их на Варьегане, Покачах, Нонг-Егане, Поточном, Покурском, Тагринском...

Многие водители не раз награждались почетными грамотами, имеют другие награды за труд. К примеру, водитель бензовоза Виктор Иванович Рудой награжден почетным знаком «Ударник 10-й пятилетки», медалью «За освоение недр и развитие нефтегазового комплекса Западной Сибири».

Трудно поверить, что автомобилю, за рулем которого сидит Демьян Гаврилович Зябко, семь лет. От новой не отличишь. А между тем, на каких только месторождениях не побывал масловоз и на каких дорогах не испытывался на прочность. Этого человека нельзя не уважать. Машина у него всегда в образцовом порядке.

Подходит к концу год. И вновь на счету третьей автоколонны нет ни одного дорожно-транспортного происшествия. Это не удивительно: больше половины водителей в нем — ударники коммунистического труда.

А. МАУРЕР,
старший инженер службы безопасности движения

△ △

Экскурсия по Молдавии

К 60-летию образования СССР в нашей школе проводится заочная экскурсия по союзным республикам.

Недавно в актовом зале школы проходил «Клуб выходного дня». На вечере ученики 10 «б» класса рассказали очень много интересного о союзной республике Молдавии. Мы узнали подробнее о ее Героях Великой Отечественной войны, Героях Социалистического Труда, о столице Молдавии — городе Кишиневе, успехах тружеников сельского хозяйства, природе этого края...

На вечере звучали молдавские песни, стихи, исполнялись народные танцы...

С. ПЕТРОВА,
ученица десятого класса средней школы № 1.

△ △

Поиск талантов продолжается

Накануне юбилея нашей Родины в тресте Самотлорнефтепромстрой родился коллектив художественной самодеятельности.

Конкурс самодеятельных артистов оставил после себя добрые воспоминания. Хорошо подготовились победители конкурса, участники художественной самодеятельности хозрасчетного строительного участка. Они представили литературно-музыкальную композицию «Родной Отчизне — 60» (автор А. В. Панкова). Второе и третье места заняли коллективы строительных управлений № 47 и № 44. Понравились зрителям песни Николая Зайко и Любови Говенко.

Члены жюри — директор городского Дома культуры С. Н. Пономарев и сотрудник тюменского телевидения И. Н. Кабанов отметили успехи победителей конкурса и пожелали творческих удач в развитии самодеятельного искусства.

Помог подготовить конкурс руководитель художественной самодеятельности В. Рунин, аккомпанировал Александр Мелихов.

Жаль однако, что не все подразделения треста приняли участие в конкурсе. Строительно-монтажное управление № 59, строительные управления №№ 61 и 31, управление механизации № 9, аппарат треста не представили своих участников. Видимо, в этих подразделениях слабо развивается художественная самодеятельность.

И все же начало есть. Поиск талантов продолжается.

К. КАТАЕВА,
инженер отдела труда.

Спорт

ЗА ЗВАНИЕ ЧЕМПИОНА

Двадцать третьего октября начался главный шахматный турнир проходящего года. Шестнадцать сильнейших шахматистов, прошедших отбор в полуфинальных соревнованиях, начали борьбу за звание чемпиона города. Среди участников — мастер спорта СССР В. Грохотов и кандидат в мастера спорта М. Горлин. Остальные — спортсмены первого разряда.

После пяти туров впереди В. Грохотов — пять очков из пяти. Основная борьба впереди.

Женщины тоже оспаривают звание чемпиона города. Из-за болезни чемпионки области Л. Левиной борьба за первое место ожидается особенно острой. В соревнованиях принимают участие четыре спортсменки первого разряда, в их числе ученица шестой школы Инна Ценципер.

После пяти туров у Ценципер — четыре с половиной очка, у З. Чикишевой — три с половиной, у Т. Бондаренко три очка при двух отложенных партиях, у С. Сергеевой три очка при одной отложенной партии.

К сожалению, до сих пор у шахматистов города нет своего помещения. Временно, на несколько туров, предоставлено помещение ДСО «Труд». Шахматная федерация города потратила немало усилий, чтобы найти помещение для проведения этих соревнований.

Договорились с начальником ЖБУ В. И. Галич насчет общежития № 30. Но его работники, во главе с воспитателем В. Я. Федоровой, категорически отказались помочь нам. Здесь есть специальный шахматный зал, но его держат под замком. В самом общежитии нет квалифицированных шахматистов. Проведение таких больших соревнований помогло бы пропаганде шахмат среди жителей.

По традиции, сложившейся несколько лет назад, в праздничные дни шахматисты города проводят блиц-турниры. Участвуют в них все желающие, здесь новичку можно встретиться за доской с мастером спорта.

И сейчас мы не отступаем от этого правила. Восьмого ноября в 12-00 в автобазе № 10 ждем всех желающих со своими шахматами и часами.

Ф. ВОЛКОВА,
секретарь шахматной федерации города.

БУДЕТ ТРАДИЦИОННОЙ

По инициативе штаба двух всесоюзных ударных комсомольских строек проведена первая спартакиада молодежи этих строек. Она была посвящена 60-летию СССР.

Соревнования проходили по шести видам. Ареной спортивной борьбы стала база треста Нижневартовскнефтестрой, выступившего в роли гостеприимных хозяев.

Открыли спартакиаду волейболисты. В первой партии успех сопутствовал хозяевам, однако три последующие сравнительно легко выиграли гости. Команда строителей города, ставшая победительницей в этом виде, была сформирована из спортсменов Нижневартовскспецстроя и домостроительного комбината.

Наиболее острое соперничество развернулось во встрече баскетболистов. В итоге лишь одно очко принесло победу Нижневартовскстрою. Выиграв со счетом 49:48, они принесли второй победный балл команде своей стройки. Сильнейшим в этом матче был Евгений Калганов, забросивший добрую половину мячей в корзину соперников — представителей ударной стройки по обустройству нефтяных месторождений. Ему был присужден приз лучшего игрока.

Третьим видом программы была встреча теннисистов. Команду строителей города возглавлял перворазрядник Анатолий Трофимов с завода строительных материалов. Он и его товарищи победили во всех встречах.

Зато в тире преимущество было за хозяевами. Пятеро стрелков Нижневартовские ф т е строя показали результат на 24 очка выше, чем у соперников. Эта победа вполне закономерна. Сказались регулярные тренировки в собственном тире, уверенные выступления во многих других стрелковых соревнованиях.

Шахматисты еще вели свой затянувшийся спор, когда судьба общекомандной победы была решена футболистами. Сыгранные между собой в баталиях минувшего лета ребята с домостроительного комбината буквально не оставили своим соперникам никаких шансов. На заснеженном хоккейном корте они уверенно победили со счетом 5:2.

А вот игровое счастье шахматистов, которые вслед за футболистами закончили свой спор, было на стороне нефтестроевцев, первенствовавших на всех досках.

Итак, общая победа за молодыми строителями города. Кубок спартакиады, проведение которой будет отныне традиционным, получил прописку у комсомольцев Нижневартовскстроя.

Л. ГОЛОВАНОВ.

Праздничный „Голубой огонёк"





МОСКВА. Главная редакция музыкальных программ Центрального телевидения подготовила передачу «Голубой огонек», посвященную празднику 7 ноября. В ней примут участие ведущие мастера многонационального советского искусства: Дмитрий Гнатюк с Украины, казах Ермек Серкебаев, русский ансамбль «Березка» и детский грузинский коллектив «Цветок», танцевальный коллектив «Молодой балет Алма-Аты» и другие.



На снимках: с новой песней придет на «Огонек» заслуженная артистка РСФСР Валентина Толкунова;

ведущие «Огонька» диктор Светлана Моргунова и народный артист СССР Ермек Серкебаев;

молдавский танец в исполнении ансамбля Московского военного округа.

Фото **В. СОЗИНОВА.** (Фотохроника ТАСС).

Всей семьей во Дворец

В прошедшее воскресенье во Дворце культуры нефтяников «Октябрь» прошел день семейного отдыха для рабочих управления технологического транспорта № 2.

Нарядные пришли горожане во дворец. Их тепло приветствовали пионеры. Затем гости «Октября» побывали на концерте вокально-инструментального ансамбля «Радость». Гвоздем программы стало чествование передовиков производства.

Демонстрацию трикотажных изделий, которые изготовляет ателье «Пушинка», предложило Нижневартовское горбытуправление. Здесь же была организована выставка-продажа.

Т. ВАСИЛЬЕВА

ПРЕМЬЕРЫ

В главной роли Сахалин

Совсем недавно группа работников Центрального телевидения отсняла сахалинские кадры пятисерийного фильма «Путешествие к Чехову» (режиссер-постановщик В. Я. Лакшин). Съемочная группа и актер Ю. В. Яковлев проехали по чеховским местам юга и севера острова.

Об уникальной флоре и фауне Сахалина расскажет передача «В мире животных». Ее готовит творческий коллектив Центрального телевидения, побывавший в заповедных местах области.

Л. СТЕПАНЕЦ.

Редактор
Б. Н. СЫРПИН.

Меняется

двухкомнатная кооперативная благоустроенная квартира (5 этаж, комнаты изолированные, балкон, подвал) в северной части города Полевского Свердловской области (50 км. от Свердловска) на двух или трехкомнатную в г. Нижневартовске.

Обращаться: ул. Пермская, 7, кв. 706, 11 мкирорайон.

▲

двухкомнатная квартира (30 кв. м. 2 этаж, новый дом, балкон, комнаты смежные) в г. Коркино Челябинской обл. на равноценную в г. Нижневартовске.

Обращаться: г. Коркино-6, Челябинская обл., пер. Щорса, 7, кв. 41, Булатова.

▲

комната (19 кв. м.) в г. Дзержинске Горьковской обл. на комнату или однокомнатную квартиру в г. Нижневартовске.

Обращаться: телефон 7-85-55.

▲

двухкомнатная благоустроенная квартира в г. Стерлитамаке БССР на двухкомнатную в г. Нижневартовске.

Обращаться: ул. Нефтяников, 78«а», кв. 12, (7 мкр., после 18-00.

▲

двухкомнатная благоустроенная квартира (30,54 кв. м. третий этаж с балконом) в г. Сарапуле Удм. АССР на трех-илн двухкомнатную в г. Нижневартовске. 1-й этаж не предлагать.

Обращаться: ул. Менделеева, 6, кв. 123.

▲

однокомнатная благоустроенная квартира в г. Ташкенте Узб. ССР на равноценную в г. Нижневартовске.

Обращаться: г. Мегион, ул. Пионерская, 3, кв. 1, телефон 5-11-93, после 18-00.

▲

двухкомнатная благоустроенная квартира улучшенной планировки в центре г. Заводоуковска Тюменской обл. на трехкомнатную благоустроенную в г. Нижневартовске.

Обращаться: г. Нижневартовск, аэропорт, гостиница, к. 219.

▲

трехкомнатная квартира (комнаты изолированы) на двух- и однокомнатную.

Обращаться: 14 мкр. ул. Ленина, 25, кв. 104, после 17 часов.

▲

двухкомнатная квартира (29 кв. м.) в пос. городского типа Яшкино, Кемеровской обл. на двух-или трехкомнатную в г. Нижневартовске.

Обращаться: ул. Дзержинского, 19 «а», кв. 130, после 19-00, 7 мкр.

▲

двухкомнатная квартира (30 кв. м. 1 этаж, благоустроенная) в г. Нижневартовске на г. г. Куйбышев, Жигулевск, Тольятти или пос. Зольное.

Обращаться: ул. Ленина, 1, кв. 16.

▲

трехкомнатная благоустроенная квартира (42,6 кв. м., в третьем микрорайоне (одна комната изолированная) горячая вода, пятый этаж) на две двухкомнатные или одно- и двухкомнатную квартиры (с подселением не предлагать).

Обращаться: ул. Мира, 4, кв. 66, в любое время.

▲

трехкомнатная благоустроенная квартира (40,8 кв. м. газ, горячая вода постоянно) на трехкомнатную в шестнадцатиэтажном доме, в любом микрорайоне.

Обращаться: ул. Омская, 12, кв. 22, в любое время. (2 мкр., дом напротив магазина «1000 мелочей»).

Наш адрес: 626440, г. Нижневартовск, ул. Менделеева, 11 (1-й микрорайон).

ТЕЛЕФОНЫ РЕДАКЦИИ: редактор — 2-21-63, заместитель редактора и промышленный отдел — 7-29-82, 2-32-08; ответственный секретарь — 7-88-50; отдел партийной жизни — 7-29-87, 2-30-56; отдел информации — 7-26-40, 2-31-96, 6-15-27; отдел писем — 2-33-46; отдел иллюстрации и фотолаборатория — 2-30-53. ТЕЛЕФОНЫ ТИПОГРАФИИ: директор — 2-24-73, 7-27-19; через «Строитель» — 6-19-12; бухгалтерия — 2-32-07.

Нижневартовская типография управления издательств, полиграфии и книжной торговли Тюменского облисполкома. Заказ № 12371, объем 1 п. л., тир. 27000

ПРОЛЕТАРИИ ВСЕХ СТРАН, СОЕДИНЯЙТЕСЬ!

ЛЕНИНСКОЕ ЗНАМЯ

ОРГАН НИЖНЕВАРТОВСКОГО ГОРКОМА КПСС, ГОРОДСКОГО И РАЙОННОГО СОВЕТОВ НАРОДНЫХ ДЕПУТАТОВ ТЮМЕНСКОЙ ОБЛАСТИ

Издается с 4 сентября 1941 года ▲ № 217 (5457) ▲ ПЯТНИЦА, 5 ноября 1982 года ▲ Газета выходит ежедневно, кроме воскресенья и понедельника ▲ Цена 2 коп.

ОКТЯБРЮ НАВСТРЕЧУ

Пятилетка завершена!

Бригада старшего прораба В. А. Пьянкова из первого вышкомонтажного управления двадцать второго октября рапортовала о завершении годовой программы и задания текущей пятилетки. Нынче она построила тринадцать буровых, а с начала пятилетки дцадцать шесть.

Коллектив В. А. Пьянкова один из первых, как и подобает ветерану предприятия, включился в социалистическое соревнование за добычу миллиона тонн тюменской нефти в сутки. Столь большого опережения он добился за счет специализации, бригадного подряда, профессионального мастерства, совмещения профессии.

Почти одним составом работает бригада одиннадцать лет. Стали мастерами своего дела вышкомонтажники Н. С. Хузин, А. А. Ходаков, Н. С. Осинцев, А. В. Ермаков. В предоктябрьской трудовой вахте лучшим признано звено А. А. Ходакова.

Работая по принципу бригадной эстафеты, большой вклад в трудовую победу вышкомонтажников внесли их сменники — механизаторы пятого управления технологического транспорта. бригады первого специализированного строительного управления треста Нижневартовскнефтеспецстрой.

Коллектив щедро помогает и своим товарищам по работе. Так, он послал лучших своих рабочих в бригаду старшего прораба Н. С. Нимилостевого, когда надо было ускорить монтаж буровой на 902-м кусте. Эти бригады соревнуются между собой за наивысшую производительность труда.

Н. ТКАЧЕНКО.

Трудящиеся Советского Союза! Внедряйте передовой производственный опыт, эффективные формы организации и стимулирования труда!

Слава краснознаменным коллективам, гвардейцам пятилетки!

(Из Призывов ЦК КПСС).

▲ ЗА МИЛЛИОН ТОНН ТЮМЕНСКОЙ НЕФТИ В СУТКИ!

ОКТЯБРЬСКОЕ УСКОРЕНИЕ

Коллектив ордена Ленина управления Нижневартовскнефть им. В. И. Ленина, оказавшийся в сентябре в большом прорыве, в октябре проявил все лучшие духовные и волевые качества, неоспоримое мастерство и умение собраться для достижения победы в самый тяжелый период.

Соревнование шло под девизом: «За преодоление отставания». Борьба велась за максимальное сокращение разрыва.

Наибольшей выработки достигли бригады цеха подземного ремонта скважин. При плане сто восемьдесят скважин и дополнительном задании в тридцать единиц они произвели двести четырнадцать ремонтов. В ста тридцати трех скважинах заменены электроцентробежные насосы, в двадцати шести — штанговые. В семнадцати фонтанирующих скважинах добились увеличения притока жидкости из пласта. Произведена промывка призабойной зоны двадцати четырех нагнетательных скважин, что способствовало стабилизации поддержания пластового давления.

Значительного перевыполнения месячных заданий добились несколько бригад. Лучшими из них были коллективы мастеров Н. Р. Модыгуллина, В. Я. Панченко и Б. А. Коломийца, С. А. Наврузова. С особой благодарностью назвали в отделе добычи заслугу прикомандированных бригад Р. А. Рамазанова и В. И. Зорина из объединения Татнефть. Впервые прилетев для работы в незнакомые условия в третьей декаде сентября, эти бригады с ходу приступили к ремонту и блестяще справились с первым заданием. В октябре они восстановили дополнительно две скважины.

Большое внимание было уделено вводу скважин и работе с фондом. В строй вошли сорок три скважины при плане тридцать пять. Лучше всех над вводом новых мощностей потрудились коллективы четвертого и седьмого цехов добычи. Управление перевыполнило десятимесячный план по вводу. Но резервы использованы не все. В октябре проходчики нижневартовских УБР «придержали» девятнадцать скважин.

С большим напряжением работали коллективы обоих цехов поддержания пластового давления. По КНС-9 впервые сумели выйти на двадцать два агрегата. Стабильная закачка особые результаты дала в ЦДНГ-3 и 5. Коллектив третьего цеха сверх месячного плана отправил шестьдесят одну тысячу тонн нефти. А пятый, Мыхпайский цех, где служба ППД передана добытчикам, добивался выполнения плана в течение всего года. На его счету стало 26 тысяч тонн. Столько же тонн по месячному плану дал первый цех добычи.

Два цеха — первый и пятый — вышли на уровень годового плана. Разрыв управления сокращен на 50 тысяч тонн. Столько дополнительной продукции выдано в октябре.

Идет напряженная борьба за максимальное сокращение отставания.

И. ЗАРИПОВ



— На этот год нашему коллективу планировалось выполнить электромонтажных работ на 8939 тысяч рублей. За девять месяцев освоено 8680 тысяч. Главные технико - экономические показатели выглядят так: выработка на одного работающего превысила задание на три процента, товарно-строительной продукции реализовано на 1500 тысяч рублей больше запланированного, сверхплановая прибыль составила 700 тысяч рублей. Таким образом, коллектив управления годовое задание выполняет к 65-й годовщине Великой Октябрьской социалистической революции.

Что легло в основу трудовых успехов электромонтажников? Я бы отметил, во-первых, высокую гражданскую ответственность и сознательность большинства и руководителей производства, и рабочих. Девиз «План — меньшим числом работающих», взятый нами на вооружение в начале пятилетки, действует и совершенствуется. Участки же, работающие методом хозяйственного расчета имеют реальную программу на неделю, месяц, год; за ними закреплены определенные объекты от начала и до конца монтажа. Эту программу-задание готовят на основе проектной документации группа подготовки производства. Кроме этого почти 20 процентов электромонтажных операций производится в монтажно-заготовительном цехе. Так что на местах ведется укрупненный монтаж оборудования и кабельно - проводниковых систем, трубных узлов и блоков. Такая схема организации производства дает основание трудиться планово, хорошо видеть перспективу.

В ПЕРЕДОВЫХ КОЛЛЕКТИВАХ

ЗАВОЕВАЛИ КРАСНОЕ ЗНАМЯ

Накануне праздника 65-й годовщины Великого Октября в Нижневартовское монтажное управление из треста Сибэлектромонтаж поступила радостная весть: по итогам работы коллектива управления в третьем квартале он награжден переходящим Красным знаменем треста.

Наш корреспондент встретился с начальником управления Б. И. КОВАЛЕНКО и попросил его рассказать, как был достигнут успех.

Этот год для нас стал в некотором роде испытанием. С нашей помощью вступили в строй действующих четыре газлифтных компрессорных станции — это была и учеба и приобретение опыта. В настоящее время мы ведем работы еще на трех станциях. Особо важная из них КС-3, строящаяся на отечественном оборудовании. Там трудится одна из лучших бригад управления Михаила Даниленко, которая досрочно и на «отлично» сдала свои работы на КС-9. Трудно сейчас бригаде Даниленко: нет полного фронта работ, частей оборудования. Отмахнувшись недавно на рабочем собрании управления передовой бригадир предложил новую инициативу: план двух месяцев года выполнить меньшим составом — на три человека, а на субботнике в честь 60-летия СССР всем участком отработать на КС-3.

Мы выросли организационно: созданы два новых участка, восьмой и девятый. Первый ведет электромонтажные работы на Локосовском газоперерабатывающем заводе, второй — в Радужном. Хорошо дела идут у радужниц: сданы в эксплуатацию пять общежитий, жилой дом, ряд объектов на собственных базах строителей. Здесь объем товарно - строительной продукции перевыполнен в два раза.

Немало сил вдало у нас строительство производственной базы управления. Наконец-то мы имеем теплый гараж для технологических машин, склад и начинаем форсировать монтаж производственного корпуса. Это даст возможность в будущем году собрать «разрозненные» вспомогательные службы в одном месте и на более совершенном уровне вести подготовительные операции производства.

Не удалось некоторым участкам — седьмому, восьмому завершить свои планы по всем показателям, главная беда: недостаточный контакт с заказчиком, несвоевременная поставка им оборудования на объекты района и города. Думаю, что такое положение — дело времени, есть у кого учиться, чтобы его выправить. Это четвертый и третий участки, которые в социалистическом соревновании завоевали первое и второе места. С партийных позиций к себе, подчиненным, строителям и заказчикам подходят руководители этих участков В. А. Чинков и С. М. Чекмарев.

Позади десять месяцев упорного труда. Вошел в строй действующих ряд объектов для добычи нефти и газа, электрифицированы десятки тысяч квадратных метров новой жилой площади, пущены в эксплуатацию новые школы и детские сады, готовятся к сдаче новые сооружения народнохозяйственного значения в городе и районе.

Все эти успехи стали возможны благодаря слаженному труду, в первую очередь наших передовых коллективов бригад под руководством А. М. Жбковой, М. Н. Даниленко, Е. А. Чумаченко, М. Н. Шестера и других.

Готовясь встретить юбилей образования СССР коллектив Нижневартовского управления треста Сибэлектромонтажа обязался к этому дню дать товарной строительной продукции сверх плана на 1600 тысяч рублей. Уверен в нашем коллективе — он сдержит свое слово.

ИДЕОЛОГИЧЕСКАЯ РАБОТА

СЕМИНАР ПРОПАГАНДИСТОВ

Прошел семинар пропагандистов системы политического и экономического просвещения города Нижневартовска.

Пропагандисты прослушали лекцию о международном положении. Затем перед ними выступил председатель методсовета горкома КПСС В. Д. Стрелкова с лекцией «Об ценностно-политическая практика слушателей — важнейшая форма повышения результативности партийной учебы».

О роли пропагандистов в выполнении государственных планов и социалистических обязательств трудовыми коллективами рассказал второй секретарь горкома КПСС А. А. Рыбалов.

Затем состоялась работа по секциям. Для руководителей политшкол по курсу «История КПСС» было дано три открытых занятия. Их провели пропагандисты В. Г. Панькин (трест Нижневартовскдорстрой), Б. М. Ровинский (завод строительных материалов объединения Нижневартовскстрой), Н. Н. Анисьнова (НГДУ Нижневартовскнефть).

Руководитель школ по курсу «Экономическая политика партии. Совершенствование хозяйственного механизма» преподавали лекцию «Особенности экономической политики партии в условиях развитого социализма». Опытом работы по лучшим творческим планом поделились пропагандисты Ю. А. Сидоркин (объединение Нижневартовскнефтегаз) и Х. С. Розовская (объединение Нижневартовскстрой).

Пропагандисты политшкол по курсам «Вопросы внутренней и внешней политики КПСС», «Вопросы идеологического актива» прослушали лекцию «Долг каждого советского человека — проявлять политическую бдительность к буржуазной идеологии».

Перед пропагандистами школ конкретной экономики с лекцией «Совершенствовать механизм хозяйствования» выступил начальник отдела научной организации труда и управления производством объединения Нижневартовскнефтегаз Н. А. Фульберг. Кроме этого, опытом работы поделились пропагандисты А. М. Кочукина (трест Самотлортрубопроводстрой) и А. Н. Лангина (Нижневартовскстрой).

В секции комсомольских пропагандистов был дан практикум по применению и использованию технических средств и наглядных пособий. А о работе по карточкам трудовой и общественной активности рассказала пропагандист А. П. Старолубцева (Нижневартовскдорстрой).

Для пропагандистов школ коммунистического труда секретарь райкома профсоюза работников нефтяной и газовой промышленности Г. М. Бабич прочитала лекцию о формах и методах работы по усилению практической направленности учебы.

В заключение консультант Дома политического просвещения Н. Ф. Воронова и член методического совета горкома КПСС А. Ф. Абрамов дали методические рекомендации по проведению занятий в политшколах.

* * *

Такой же семинар прошел и для пропагандистов г. Мегиона.



На сооружаемой под Челябинском бройлерной птицефабрике «Сосновская» строительно-монтажный трест «Главнижуралстрой» введены в действие еще три бройлерника — каждый на 72 тысячи птиц, один птичник родительского стада, второй блок инкубатора. Это обеспечит производство одного миллиона бройлеров в год, а до конца года будут введены объекты еще на три миллиона бройлеров.

Коллектив предприятия успешно осваивает производство. За три квартала сдано государству 1329 тонн птичьего мяса, более полутора миллионов яиц, что значительно превышает плановое задание.

На снимке: в новом птичнике.

(Фотохроника ТАСС).

ЛЮДИ НЕФТЯНОГО КРАЯ

Особая,

З. БОРТНИКОВ.

— Разрешите, помочь, — слышу хорошо поставленный с едва уловимой глуховинкой баритон. И чья-то рука уже вежливо отбирает сумку. Оглядываюсь: Бортников.

Василий Николаевич любезно помогает подняться в «Икарус». В салоне автобуса уже разместились буровые мастера. А вон и Воленко, друг Бортникова, улыбается, машет рукой: идите, мол, сюда. К слову сказать, вчера они как раз затеяли приятельский спор о степени престижности своих профессий: буровика и вышкомонтажника. Разговор шел о выносливости, физической закалке, предельно развитом чувстве локтя товарища, взаимного доверия, коллективизма. Каждый отстаивал свою точку зрения.

Мне вспомнились слова бывшего начальника управления вышкомонтажников Бабларьяна, отдавшего Самотлору многие годы своего труда, создавшего и выпестовавшего коллектив предприятия, одного из ведущих в стране. Он любил повторять своим подчиненным, что настоящий вышкостроитель непременно должен быть интеллигентным, воспитанным человеком, обладать выдержкой, терпением и в то же время рабочей одержимостью, способностью увлечь других.

И так же, как сейчас, тогда, при первом знакомстве, возникло даже не ощущение, а уверенность в том, что все эти качества присущи Бортникову.

Так и получилось, что первая беседа с ним состоялась днем раньше в сургутском Доме техники в один из перерывов зонального совещания, которое Министерство нефтяной промышленности проводило с руководителями буровых и смежных с ними предприятий лучших бригад нашего региона. Представил его все тот же Александр Вопленко, мастер одного из сильных коллективов второго Нижневартовского УБР. Отрекомендовал шутливо:

— Не только выдающийся старший прораб, но и самый интересный человек из всех, кого я знаю. Между прочим, он сюда, можно сказать, прямо из столицы.

— Это он льстит, — серьезно пояснил Бортников, — чтобы передвижки ему побыстрее делал.

Высокий, атлетического сложения. Мужественное, слегка подветренное лицо. Проникновенный с серой поволокою взгляд. Элегантный костюм. Старший прораб несомненно производил впечатление уверенного в себе человека и, как еще тогда казалось, весьма удачливого.

Василий Николаевич с явным удовольствием вспомнил о Москве, поделился радостью за свою бригаду. В Москву на слет передовиков производства он ездил как руководитель лучшего в министерстве комсомольско-молодежного коллектива прошлого года. Что больше всего ему запомнилось? Это живое общение с коллегами по профессии, представителями ведущих бригад страны.

— Каждый, на своем месте, мы делаем нужное дело, — говорил он, — работаем много, порою трудно. И хотя в общесоюзном масштабе твой труд, успех бригады всего лишь малая крупица, нигде так, как при таких вот встречах, не ощущаешь его огромную значимость, сопричастность свою и своих товарищей к решению важных государственных задач. Возвращаешься с настроением рассказать об этой сопричастности ребятам, поднять их вдохновение, желание работать еще лучше.

Потом к нам подошел еще кое-кто из нижневартовцев. Разговор переключился на производственные темы. Вдаваясь в узкотехнологические подробности, они обсуждали особенности работы сургутских бригад, сравнивали их со своими. Спорили, что-то друг другу доказывали. И только к концу перерыва мне все-таки посчастливилось вставить интересующий меня вопрос: их мнение о настоящем совещании. Ответ Бортникова был логическим продолжением прерванной беседы.

Он сказал о том, что совещание — это серьезный, на высоком уровне обмен информацией, который позволит решить многие проблемы. Здесь идет речь, прежде всего, о низовых звеньях производства, бригадах. Как, за счет чего повысить их производительность.

— Именно нам, мастерам бурения, прорабам нужно думать, как это сделать, как нацелить коллектив не только на выполнение ежемесячных планов, но и сверхплановую продукцию.

И во-вторых, — добавил он, — то же общение. Сегодня мы, например, поедем к местным вышкомонтажни-

РАССКАЖУ О ТОВАРИЩЕ

ЭКСКАВАТОРЩИК

ПОУТРУ, когда «Икарус» минует памятник «Покорителям Самотлора», многие пассажиры привычно разглядывают мелькающие за обочинах чахлые деревья, сооруженные электропередач, плывущие над горизонтом черные клубы дыма от факелов. От бетонки в разные стороны усиками разветвляются лежневки. Вдоль магистральных газо- и нефтепроводов изредка можно увидеть строгие латающих экскаваторов — пропуск предупреждение охранителям, что надо быть предельно осторожными в этих гиблых местах.

Здесь только начинаешь ощущать, с какими трудностями приходится работать нефтеразведчикам. Об одном из них я и хочу рассказать.

Проехав восемьдесят с лишним километров, наш автобус остановился на территории будущей жилой площадки на КСП № 24. Пока это самая дальняя точка Самотлорского месторождения. Здесь и трудится Петр Иванович Павлов, экскаваторщик управления механизированных работ № 1 треста Нижневартовскнефтестрой. За плечами у него шестнадцать лет работы в этом суровом крае. Петру Ивановичу уже идет пятьдесят третий год, но не смотря на это, он бодр, жизнерадостен.

— Трудно подсчитать, сколько кубометров грунта перекидал мне Павлов за время работы в УМР-1, — говорит начальник управления Е. Н. Абрамов. — Только по норме насчитается более полутора миллионов, а его наряд постоянно перевыполняет дневную выработку на 30—50 процентов. Собрать все это вместе — получится огромная гора.

— Мне, — подтверждает его слова Петр Иванович, — пришлось поработать почти на всех месторождениях: Мегионском, Поточном, Ватинском, Агашеком, Варьеганском, Северо-Варьеганском, Повховском, Покачевском, Русском, Северо-Покурском, Нам-Еганском, но самым сложным считаю все же Самотлорское. Местность сильно заболочена, и нужен глаз да глаз, чтобы не утонуть.

Вне особого труда можно определить человека, прораставшего за рычагами экскаватора много лет. Сноровка, уверенность и четкость движений.

— В основном работать приходилось на болотах, здесь, на КСП-24, гораздо легче и безопасней, — говорит Павлов, — Почва твердая под «ногами».

— На первый взгляд профессия экскаваторщика несложная, — продолжает он, — но на самом деле труд на этой технике требует навыка, многолетнего опыта, умения грамотно разбираться во всем, что касается механизмов и почвы, на которой работаешь.

Прокладка трасс ведется в основном зимой, поэтому бывало, что в какую-нибудь проверяющие болота проваливались и бульдозеры, и экскаваторы. За время своей работы не пришлось вам «нырнуть»? — спрашиваю. Он отрицательно крутит головой: «Нет, не пришлось, хотя возможностей было предостаточно».

Не зря виртуозность Павлова при работе на болотах вызывает уважение у начальника управления. «Обычно, Павлов, — говорит Евгений Николаевич, — прежде чем приступить к работе, тщательно исследует трассу на всем протяжении, определит, на каких участках нужно быть предельно осторожным. А потом выносит свои предложения.

Прораб участка А. П. Малята раскрывает еще одну черточку таланта Павлова: «Просто удивительно, как точно Петр Иванович определяет, на каком участке магистрали нужно сменить при группы, которые в просеке участвовали по всюду, а ответчики за них мы — строители». Павлов всегда давал на точно может сказать, в каком месте летом будет скапливаться вода и вероятно на подъемы трубопроводов.

КОМСОМОЛЬСКО-МОЛОДЕЖНАЯ

кам, посмотрим организацию передвижек. Наверное, возьмем для себя что-то полезное. Расскажем о себе сами.

Слушая Бортникова я думала о том, насколько возросла за последние годы степень ответственности вот таких руководителей, как он назвал, низовых звеньев. Возросла не только их грамотность как специалистов с высшим образованием, но и грамотность общественно - политическая, партийная. Только с такой, как у него, партийной позиции понимания производственных задач можно стать истинным идейным вожаком комсомольско - молодежного коллектива.

Совещание закончилось. Автобус по ухоженной сургутской бетонке увозил нас в аэропорт. Настроение у всех было хорошее. А поскольку все-таки приближались к дому, отдел бригадных разговоры переметнулись на дела семейные. А слушая приглушенные мотором голоса, поняла, что совсем напрасно упрекнула буровиков в невнимании. Своим товарищам они везли в подарок местное пиво. Но больше были довольны сюрпризом для жен — в изысканной упаковке французские духи.

— Вы тоже успели купить? — спросила у Бортникова.

Он молча и утвердительно кивнул. И вдруг неожиданно воскликнул:

Она сейчас на курсах по повышению квалификации. Она экономист. Приедет, вручу. Конечно, если без «хвоста». А сын у мамы. Из меня с моей занятостью, какой воспитатель? Все больше Светлана. Скучают друг без друга.

И он открыто улыбнулся.

О ТОМ, ЧТО ВОЛНУЕТ РУКОВОДИТЕЛЯ

— Что ты больше всего любишь, товарищ Бортников?

— Работу, будь она неладна.

— А что ты больше всего ненавидишь?

— Этого голосистого, в пластмассовом одеянии зверя, который без всякого снисхождения начинает трезвонить в пять ежеутренне.

Я от души смеюсь, а Владимир Васильевич искренне обижается:

— Нет, только не думайте, что это шутка. И ежели уж хотите узнать рабочий день старшего прораба, то именно так он и начинается. Тут, между прочим, за каждой фразой проблема руководителя. А преподношу их так иронически, поскольку расписываюсь в собственном бессилии.

Познакомившись лучше с бригадой Бортникова, из отзывов вышкомонтажников сделала вывод, что немалая доля в успехе коллектива — организаторские способности руководителя. Несколько лет назад, будучи еще первым помощником Дмитриева, Василий Николаевич провадал на Самотлоре. То какой-нибудь «затерявшийся» трактор искал, то сам сопровождал материалы, чтобы попали по назначению, то, не надеясь на буровиков, проверял готовность кустов к передвижке. Сейчас же на месторождение он выезжал только в каких-то экстренных случаях. За эти годы он сумел предельно отшлифовать организацию своего труда. Его правило: руководитель такой бригады с весьма разветвленным полем деятельности всегда должен находиться у пульта управления ею.

У телефона, у рации ли, но здесь, в городе, чтобы оперативно, в нужный момент придти на помощь любому звену, нужны дополнительные материалы, техника, тут же организовать их доставку. Словом, рационально обеспечивать тот самый фронт работ, о котором он говорил в первой нашей беседе, можно только общаясь и со звеньями, и с их смежниками, а не мотаясь по месторождению. Для контроля у него шесть прорабов, квалифицированных, знающих. Нет смысла подменять их. Бортников доверял им.

Однако если опыт и время позволили Бортникову сделать все зависящее непосредственно от него для совершенствования организации труда и управления бригадой, то остались некоторые вопросы, возросшие до неразрешимых и от него не зависящие. А их разрешение дало бы немалый рост той же производительности труда.

Об этом и была наша вторая беседа с Василием Николаевичем теперь в Нижневартовске. И вновь вспомнила о том, теперь давнем, первом впечатлении о нем, как о человеке, которому все удавалось в жизни, и совсем не могла предполагать, что шел к своему настоящему призванию путем долгим и трудным.

НЕСКОЛЬКО ШТРИХОВ К БИОГРАФИИ

Как-то на автостанции повстречала заместителя Бортникова Хонина, поинтересовалась новостями в бригаде. Он ответил:

— Работаем как прежде. Проблемы все старые. Хотя одна новость есть: Василий Николаевич машину купил...

Полный достаток в доме, любимое дело, которому он отдается всей душой. Уважение. Признание авторитета. Все это сейчас.

А было? Была учеба в Октябрьском нефтяном техникуме. Десять копеек на обед — винегрет и два кусочка хлеба. И все-таки, несмотря на это обстоятельство и занятость учебой, Бортников становится спортсменом-перворазрядником: футбол, волейбол, легкая атлетика.

После техникума практика... в качестве грузчика Сургутского аэропорта, но он «заболевает» Сибирью. Следующие четыре месяца 1967 года «наливал» он первые баржи с мегионской нефтью. А потом, казалось бы, прочно становится нефтяником. Вместе с первыми операторами пускал первую нефть на Нижневартовский центральный товарный парк.

Однако потянуло к новой профессии. Решающую роль тут сыграл брат — вышкомонтажник.

И вот тогда начались неприятности. Может быть от того, что его непосредственный начальник основательно не «любил» спортсменов. То на сенокос пошлет, то на другие вспомогательные работы. А тут еще претензии бывшей супруги: «Соседу ковер дали, а тебе?». В конце концов, чтобы сохранить семью, уехал.

...И вернулся, опять к вышкостроителям. Не скоро, по крупицам обретал он вновь доверие товарищей, уверенность в себе. Настоящей школой для него была образовавшаяся бригада передвижников, где начинал вышкомонтажником, коллектив, который стал для Василия Николаевича второй счастливой семьей.

Т. ПЫРКОВА.

Мы надеемся на его опыт и еще ни разу не ошиблись».

Как наставник молодежи Петр Иванович много сил и знаний отдает своим ученикам. Сейчас в управлении успешно трудятся его воспитанники Юрий Гусев, Александр Рожков, Александр Крюков и многие другие.

Любить природу, это еще не значит просто восхищаться цветами или деревьями, нужно еще и беречь ее. В руках у Павлова мощный экскаватор МТТ-71, но при прокладке трассы он не свалит лишнего дерева, постарается как можно меньше причинить вреда природе и учит этому других.

Мне приходилось несколько раз бывать на квартире у Павла Ивановича. Часто я заставал его на кухне — готовил ужин, а жена... У заботливой Ефросиньи Никитичны всегда найдется занятие в доме. Беседовали мы в основном о работе, но потому, как он помогает дома, можно тоже судить о человеке. Добрые отношения в семье всегда одухотворяют и помогают человеку в труде. А труд Петра Ивановича высоко оценен. Орден «Трудового Красного Знамени», медали «За освоение целинных и залежных земель», «За освоение нефтегазового комплекса Западной Сибири», юбилейная ленинская медаль, почетные грамоты областного комитета КПСС, комитета профсоюза, городского комитета КПСС — всех наград и не назвать, их более пятидесяти. Все они — за систематическое перевыполнение норм выработки при высоком качестве, за честное и добросовестное отношение к своим обязанностям, за высокие показатели в социалистическом соревновании.

А. ЮСУПОВ,
сварщик базы производственного обслуживания.

✦ ИЗ ПРЕДПРАЗДНИЧНОЙ ПОЧТЫ

СТАЛИ ОКТЯБРЯТАМИ

300 первоклассников в средней школе № 12 собрались в актовом зале на торжественную линейку. Под звуки горна и барабана пионеры несли Красное знамя.

Наступила самая волнующая минута: пионеры-вожатые приколола на форменные пиджачки мальчиков и на белые передники девочек маленькие октябрятские звездочки с изображением юного Ильича.

На празднике как на празднике: ребята читали стихи, пели песни о погибшем на войне советском солдате, о том, что октябрята — дружные ребята, и о том, чтобы всегда было солнце.

И домой в этот день первоклассники пришли без обычных задержек: спешили сообщить мамам, папам, дедушкам и бабушкам, что они уже октябрята.

В. ПЕТРОВА.

ЗА РУБЕЖОМ



ЧССР. Около 65 тысяч квт электроэнергии позволяет экономить ежегодно солнечная батарея, установленная на крыше Дома для почетных ветеранов в Либиниче недалеко от города Ческе-Будеевице. Созданная в апреле нынешнего года, батарея из 72 нагревательных элементов дает возможность ежедневно получать около 4 тысяч литров горячей воды.

Фото ЧТК—ТАСС

△



△

В Вашингтоне состоялся массовый митинг протеста (на снимке) против антинародного экономического курса Белого дома. «Позор рейганомике!», «Требуем работы!» — было написано на транспарантах. Выступавшие на митинге указали на стремление правительства скрыть истинное положение дел в области занятости. Если учесть тех, кто работает неполный рабочий день, и тех, кто перестал регистрироваться на бирже труда, то число безработных в США составит не 11,3 млн. человек, согласно официальным данным, а 20 млн. человек.

Телефото Л. Пахомовой.

(Фотохроника ТАСС)

ПРИКОСНУЛИСЬ К ПОДВИГУ

Севастополь. Кто из советских людей не знает этот овеянный славой город-герой на Черном море, кто не мечтает хоть раз побывать на Сапун-горе, пройти по древним и новым улицам приморского города...

Севастополь был основан как русская крепость на Черном море в 1783 году. С ним связано рождение Краснознаменного Черноморского флота. Священна земля Севастополя. Подвиг земляков увековечен в памятниках. Их в городе свыше 700. И за каждым — человеческая судьба. В Севастополе много и музеев.

Знаменитая панорама «Оборона Севастополя» — замечательное произведение монументальной живописи., памятник легендарному подвигу русского флота в Крымской войне 1853—1856 г.г. На Малаховом кургане сооружен мемориальный комплекс участникам двух героических оборон города — Крымской и Отечественной войн. На том месте, где был смертельно ранен адмирал П. С. Нахимов, поставлена гранитная плита.

Незабываемое впечатление производит диорама «Штурм Сапун-горы 7 мая 1944 года». В этом крупнейшем произведении современной батальной живописи запечатлен один не ратных подвигов советского народа в Великой Отечественной войне.

В городе имеется аквариум Института биологии южных морей и океанов Академии наук УССР — один из немногих в нашей стране. Здесь представлены экзотические морские и океанские животные — обитатели подводного мира. Есть и крокодил.

В годы войны Севастополь был полностью разрушен. Писатель Леонид Соболев, бывший матрос, вступивший с нашими войсками в освобожденный от фашистов город, писал: «Вот что осталось ныне от него — скалы, море и солнце да бессмертная слава, которая возродит эти груды камней».

С тех пор прошло более тридцати лет. Сегодня Севастополь — крупный промышленный, научный и культурный центр на юге страны. Соприкоснуться с его героической историей приезжают гости со всего Советского Союза. Часто бывают здесь и нижневартовцы.

— Мы были взволнованны увиденным, — говорят супруги Ванаевы, Николай Михайлович — инженер - геофизик и Вера Ивановна — инженер вычислительного центра.

Уезжая, гости из Нижневартовска запаслись сувенирами-раковинами, в которых «шумит» морской прибой, миниатюрными копиями памятников затопленных кораблей, Графской пристани и другими. Пусть они, эти сувениры, напоминают им о городе-герое Севастополе, где они сердцем прикоснулись к подвигу, где перед ними ожили страницы истории нашей Родины.

А. МЕНЬШИНИН,
инженер - строитель
г. Севастополь.

Спорт

Проводится впервые

Комитет по физической культуре и спорту при горисполкоме проводит первую спартакиаду среди горсоветов ДСО и ведомств, посвященную 60-летию образования СССР. В программе пять видов спорта: лыжные гонки, баскетбол (мужчины и женщины), настольный теннис, летнее многоборье ГТО, пулевая стрельба. В спартакиаде принимают участие горсоветы: ДСО «Спартак», ДСО «Труд», ВФСО «Динамо», техническое училище № 41 («Трудовые резервы») и отраслевое бюро по физкультуре и спорту райкома профсоюза работников нефтяной и газовой промышленности.

По результатам четырех видов на первое место вышел горсовет ДСО «Спартак», на второе — горсовет «Динамо» на третьем — техническое училище № 41.

Следующий вид спартакиады — пулевая стрельба.

Впервые в нашем городе проводятся «Малые олимпийские игры» среди детей и подростков, посвященные 60-летию образования СССР. В программу «Игр» входят восемь видов спорта: хоккей с шайбой, лыжные гонки, мини-футбол, шахматы, шашки, настольный теннис, футбол, хоккей с мячом.

В играх предусмотрены соревнования по видам спорта в три этапа: начиная с первенства дома, улицы и до первенства города. Уже проведены состязания по шести видам. В финале приняли участие команды восьми детских комнат объединения Нижневартовскнефтегаз, детская комната объединения Сибнефтегазпереработка.

После шести видов первое место занимает детская комната «Бригантина» (инструктор педагог В. А. Шатрова), на втором месте «Искорка» (инструктор-педагог Н. П. Чингина) и на третьем — детская комната «Товарищ», (инструктор - педагог Г. Г. Харисова).

Наступает зимний период. В каждом микрорайоне должен быть готов хоккейный корт с освещением в вечернее время, но до сих пор шефствующие организации микрорайонов №№ 7, 8, 11, 12, 13, 14 не оказали помощи жилищно-эксплуатационным участкам в строительстве. А дети с нетерпением ждут от своих шефов эту помощь. Впереди — соревнования на приз клуба «Золотая шайба».

В. ТУРКОВ.

Городошники

Одна из самых древних игр — городки. Было время, забыли об этой красивой игре. А вот у нас, в Нижневартовске, помнят ее.

На днях закончились соревнования городского совета ДСО «Труд» по городошному спорту, посвященные празднику Великого Октября. Три дня шла ударная борьба на 90 фигурах. В соревнованиях приняли участие шесть мастеров спорта СССР.

Победителем стал мастер спорта СССР Ф. Липаев (УБР-1). На втором месте — М. Ильясов (объединение Сибнефтегазпереработка), выполнивший норму мастера спорта в сентябре в соревнованиях за кубок «Советской нефти», проходивших в Тюмени. Третье место у мастера спорта В. Г. Петрицева, преподавателя четвертой школы.

Ф. ЛИПАЕВ.

Новые победы «Самотлора»

Недавно сборная команда городского туристского клуба «Самотлор» приняла участие в областном слете туристов «Золотая осень-82».

Первый же вечер увенчался успехами «Самотлора», занявшего первое место в конкурсе на лучший показ слайдов. Второе — в конкурсе фильмов. На следующий день был дан старт по спортивному ориентированию, а чуть позже по технике водного туризма. Велико было желание победить, поэтому понятно и близко волнение ребят перед каждым стартом. По спортивному ориентированию «Самотлор» вышел на третье место.

В туристской подосе препятствий мы были восьмыми. Сами собой напрашивались выводы: тренировки и тренировки, их очень не достает — и результаты налицо. В турклубе ребята со всего города, а найти спортзал для занятий, даже на несколько часов в неделю, трудно.

В остальных конкурсах у нижневартовцев были все призовые места. И в общем зачете наша команда заняла второе место. На первом месте ребята из поселка Комсомольский, третьем — тюменская команда «Монтажник».

И. СУДАРИКОВ

ТВОРЧЕСТВО НАШИХ ЧИТАТЕЛЕЙ

В. КАЛМЫКОВ

Баллада о запасном парашюте

Покинут борт, земля все ближе, ближе.
Корабль умчался дальше, на восток.
И языком шершавым щеки лижет
Мне встречный, нервный, трепетный поток.
О тот прыжок! Глаза закрою — вижу
Земли лицо:
шоссе наискосок,
Крестьянских хат чернеющие крыши,
Стекло озер, березовый лесок.
О тот прыжок, волнующий как море!
Я этот миг запомню хорошо:
Впервые не раскрылся надо мною,
Как было прежде, парашютный шелк.
Струилось солнце в этот день весенний,
Неслась земля,
Скрутились стропы в жгут.
И было лишь всего одно спасенье —
Мой верный друг, запасный парашют.
И закачалось небо, словно лампа,
Остановило сердце свой полет.
Костлявой смерти высохшая лапа
Исчезла, будто не было ее.

БАСКЕТБОЛ... В ДЕТСКОМ САДИКЕ

О НОВОЙ СИСТЕМЕ ФИЗИЧЕСКОГО ВОСПИТАНИЯ ДЕТЕЙ

Декан факультета физического воспитания, доцент Ленинаканского педагогического института в Армении, заслуженный тренер СССР Оганес Аракелян разработал и успешно внедряет принципиально новую систему физического воспитания дошкольников. Главная ее цель — укрепление здоровья ребенка и подготовка его к учебе, а затем и к полноценному труду.

Известно, что нынешние дети раньше развиваются, больше знают и умеют, чем их сверстники из прошлых поколений, но, к сожалению значительно меньше двигаются. Человек остро ощущает пустоту в желудке, но чувство мышечного голода ему почти не дано. Детей с лишним весом, с ненормальной осанкой, формой стопы, ослабленным зрением, слухом, с заболеваниями внутренних органов становится, увы, все больше.

Наблюдая своих юных воспитанников, Аракелян понял, что малышам нужен принципиально иной двигательный режим, и начал разрабатывать, а затем и внедрять его в детских садах Ленинакана. Поначалу его эксперименты вызвали серьезное беспокойство у педагогов и ученых, в частности, во Всесоюзном научно-исследовательском институте дошкольного воспитания. В то время в детском саду текстильного комбината Аракелян уже практиковал ежедневные физкультурные занятия, и когда в Ленинакан приехала комиссия специалистов, она с удивлением констатировала, что четырехлетние ловко лазают по канату и шесту, то есть делают то, против чего всегда восставала дошкольная педагогика. Специалисты, приехавшие из Москвы, увидели малышей, вполне грамотно играющих в баскетбол, прыгающих в длину, выполняющих упражнения на шведской стенке и многие другие, противоречащие педагогическим традициям.

Скептики вскоре умолкли, убедившись в жизненности новой системы, значительно увеличившей объем физкультурных занятий детей. Вот некоторые ее принципы. Утренняя зарядка, как считает Аракелян, потеряла всякий смысл для садов, где детей забирают домой по вечерам. Ведь приводят малышей часто в разное время, в разном состоянии, одних еще почти не проснувшихся, других уже после завтрака. Роль утренней зарядки взял на себя физкультурный урок после дневного сна.

Большое внимание в новом методе уделяется так называемым физкультурным минуткам — коротким разминкам, проводимым во время занятий по музыке, рисованию, лепке, устному счету и так далее. В системе Аракеляна — никаких «ультра-си», никаких вычурных элементов, недоступных для неподготовленных детей. Причем большое значение в ней придается восстановительному процессу.

Вот, например, после дневного сна — пятнадцатиминутная зарядка. По ее завершении, когда малыши хорошо размялись и напрыгались, последовала команда сесть и тут же лечь. Они дружно плюхнулись на спину и, подогнув по-лягушачьи ноги, закрыв глаза, замерли. Прошло минуты две с половиной, дети встали и под музыку зашагали из зала. Оказалось, что за это время пульс у них снизился до исходного, а был 160—180 ударов в минуту. Старая же программа для детских садов предусматривает, что пульс в таких случаях должен приходить в норму через 15 минут.

Оганес Аракелян и его первая помощница кандидат педагогических наук Лариса Карманова выпустила брошюру «Двигательный режим в старшей группе детского сада». Подобные пособия изданы и для других возрастных групп. Ученица Аракеляна сотрудница его кафедры Сусанна Мадоян активно исследует вопросы физической подготовки двух—трехлетних малышей.

Есть уже решение коллегии Министерства просвещения СССР об изучении опыта доцента Аракеляна по физическому воспитанию дошкольников.

— Не нужно пояснять, что опыт Оганеса Аракеляна был всесторонне проверен, прежде чем его рекомендовали широко использовать в стране, — сказал мне директор Всесоюзного научно-исследовательского института дошкольного воспитания Академии педагогических наук СССР академик Александр Запорожец. — Ленинакан сейчас стал местом паломничества дошкольных воспитателей из многих городов страны. Ведь для нас основная идея системы Аракеляна — улучшение здоровья практически всего нового поколения страны.

В. ЛЕЙБОВСКИЙ,
(АПН).

Редактор
Б. Н. СЫРПИН.



Отдых в пути

Фото Ю. ФИЛАТОВА.

Паспорт, трудовую книжку, удостоверение № 248526 водителя, удостоверение тракториста, личную карточку водителя, выданные на имя ПИЩАЛО Леонида Ивановича считать недействительными.

Коллектив Мегионской геофизической экспедиции, партийная, профсоюзная, комсомольская организации с прискорбием извещают о безвременной кончине члена КПСС с 1965 года начальника экспедиции

КОТЕНЕВА

Анатолия Георгиевича и выражают соболезнование семье и близким покойного.

Наш адрес: 626440,
г. Нижневартовск, ул. Менделеева, 11
(1-й микрорайон).

ТЕЛЕФОНЫ РЕДАКЦИИ: редактор — 2-21-63, заместитель редактора и промышленный отдел — 7-29-82, 2-32-08, ответственный секретарь — 7-88-50, отдел партийной жизни — 7-29-87, 2-36-56; отдел информации — 7-28-40, 2-31-96, 6-15-27; отдел писем — 2-33-46; отдел иллюстрации и фотолаборатория — 2-30-56. ТЕЛЕФОНЫ ТИПОГРАФИИ: директор — 2-24-73, 7-27-19; через «Строитель» — 6-19-12; бухгалтерия — 2-32-07.

Нижневартовская типография управления издательств, полиграфии и книжной торговли Тюменского облисполкома. Заказ № 16421.

ЗАВТРА — 65 ЛЕТ ВЕЛИКОЙ ОКТЯБРЬСКОЙ СОЦИАЛИСТИЧЕСКОЙ РЕВОЛЮЦИИ

СЛАВА ВЕЛИКОМУ ОКТЯБРЮ, ОТКРЫВШЕМУ НОВУЮ ЭПОХУ В ИСТОРИИ ЧЕЛОВЕЧЕСТВА!

ОЛЕТАРИИ ВСЕХ СТРАН, СОЕДИНЯЙТЕСЬ!

ЛЕНИНСКОЕ ЗНАМЯ

ОРГАН НИЖНЕВАРТОВСКОГО ГОРКОМА КПСС, ГОРОДСКОГО И РАЙОННОГО СОВЕТОВ НАРОДНЫХ ДЕПУТАТОВ ТЮМЕНСКОЙ ОБЛАСТИ

Издается с 4 сентября 1941 года ▲ № 218 (5458) ▲ СУББОТА, 6 ноября 1982 года ▲ Газета выходит ежедневно, кроме воскресенья и понедельника ▲ Цена 2 коп.

Рапортуют Октябрю

С ПРАЗДНИЧНЫМ настроением встречает 65-ю годовщину Великого Октября коллектив объединения Мегионнефтегазгеология. Инициатор отраслевого социалистического соревнования рапортует: с начала пятилетки открыто девять нефтегазовых месторождений, из них три — в юбилейном году. План по приросту запасов выполнен на 115 процентов.

Девять буровых бригад достигли отраслевых рубежей по проходке, пятнадцать — справились с планом двух лет пятилетки. А бригада А. В. Браташева из Аганской нефтеразведочной экспедиции в счет 1984 года построила уже три тысячи метров разведочных скважин.

56 МИЛЛИОНОВ тонн нефти добыл нынче коллектив управления Белозернефть, ввел в эксплуатацию 430 новых скважин. Хорошо потрудился на предоктябрьской вахте, извлек из месторождения почти 40 тысяч тонн нефти сверх плана. Сегодня коллектив называет своих лучших представителей — оператора по добыче нефти и газа А. М. Козленко, слесаря-ремонтника А. А. Токмачева, слесаря по контрольно-измерительным приборам В. В. Блинова и многих других.

РАПОРТ строителей новых ЛЭП и подстанций: введено сверх плана 226 километров ЛЭП, с хорошим качеством в строй действующих вступила очередь подстанции «Белозерная». Праздничную колонну завтра возглавят орденоносцы бригадиры электромонтажников Ф. Г. Зарипов, М. П. Юдин, Г. И. Горшенин и другие.

КОЛЛЕКТИВ объединения Нижневартовскстрой сдал в эксплуатацию 158 тысяч квадратных метров жилья в Нижневартовске и Радужном, из них свыше семи тысяч сверх плана, экспериментальную новую школу на две тысячи мест. В ускорение работ внесли наибольший вклад заслуженный строитель РСФСР, лауреат Государственной премии СССР Г. А. Кравчук, бригадир, ветеран Н. С. Назарук и другие.

МНОГИЕ охотники Сабунского отделения Нижневартовского кооптзверопромхоза перевыполнили свои задания. В числе передовых — охотник-промысловик Б. В. Гришаев. В канун Великого Октября он выполнил свой годовой план. Обязался до конца года сдать государству пушнины на 700 рублей.

ВКЛАД В ТЮМЕНСКИЙ ТРИЛЛИОН

РЕПОРТАЖ

Накануне праздника произошло знаменательное событие в жизни области. На тюменских промыслах добыт первый триллион кубометров газа. Астрономическая цифра — итог гигантской работы десятков тысяч строителей и монтажников, газодобытчиков и газопереработчиков.

В газодобывающих районах области по этому случаю прошли торжественные митинги.

ЗНАМЕНАТЕЛЬНО, что событие произошло в преддверии годовщины Великого Октября, значительно раньше первоначально предусмотренных сроков. Это результат развернувшегося социалистического соревнования за приближение дня добычи первого триллиона. По почину уренгойцев в коллективах объединений Тюменьгазпром, Сибнефтегазпереработка, Главтюменьнефтегаз началось трудовое состязание за право участвовать в почетной вахте, были приняты повышенные обязательства.

В начале ноября в партком объединения Сибнефтегазпереработка начали поступать рапорты о достижении намеченных рубежей.

Лучших результатов добился коллектив Нижневартовского ГПЗ — первенца газоперерабатывающей отрасли Сибири. Благодаря интенсификации производства, творческому поиску инженеров, рабочих, завод на целый миллиард кубометров превзошел годовую проектную мощность.

И вот этот день настал. Третьего ноября на стыке смен состоялся торжественный митинг. Сотни газопереработчиков собрались на площади у главной проходной завода. Свет прожекторов выхватывает в сгущающихся сумерках транспаранты: «51,8 миллиарда кубометров газа — наш вклад в тюменский триллион», «60-летию СССР — наш ударный труд».

Аплодисментами встречают собравшиеся победителей соревнования — участников почетной вахты.

Митинг открыл и с приветственной речью выступил первый секретарь Нижневартовского горкома партии, член обкома КПСС В. М. Смальков. Сказав об огромных преобразованиях в нашем крае, вызванных освоением его природных богатств, он отметил, что к достижению крупного рубежа причастны тысячи и тысячи представителей самых разнообразных профессий, всей нашей многонациональной Родины.

Вот на трибуне один из них — бригадир комплексной бригады треста Мегионгазстрой В. А. Воронков. В 1974 году по зову сердца в составе Всесоюзного комсомольского отряда имени Корчагина приехал он на строительство нижневартовского газоперерабатывающего завода. Руками молодых энтузиастов, таких, как член ЦК ВЛКСМ, лауреат премии Ленинского комсомола В. Танкеев, бригадир Р. Ияхин, парторг Н. Лотфуллин, Б. Мордедер, Г. Гусманов возведен огромный комплекс мощностью 10 миллиардов кубометров перерабатываемого газа в год.

Как в свое время строители передали вахту газопереработчикам, так и сейчас выступающего на трибуне сменил машинист компрессорной станции завода К. А. Колбаев. Его бригада в упорном состязании завоевала право принять в переработку последние кубометры первого тюменского триллиона. Сверх социалистических обязательств коллектив станции принял 66,5 миллиона кубометров попутного нефтяного газа.

— Это наш подарок Великому Октябрю, — сказал он. — Заверяем, что коллектив успешно выполнит обязательства в честь 60-летия СССР.

Выступают начальник цеха добычи нефти и газа Белозерного управления Ю. С. Урядов, директор Нижневартовского ГПЗ М. Т. Какимов.

— Не случайно митинг проводится здесь, сказал заместитель министра нефтяной промышленности СССР Г. С. Попов. Нижневартовский завод по праву считается флагманом газоперерабатывающей отрасли Сибири, его коллектив известен добрыми начинаниями, стал кузницей кадров.

Г. С. Попов от имени коллегии министерства сердечно поздравил всех с большой трудовой победой, с наступающим праздником 7 ноября, пожелал дальнейших успехов на благо Родины.

Торжественный митинг окончен. Новая смена на промыслах, в цехах заводов начала счет второго триллиона.

Б. ШАИМСКИЙ.

На снимке: Анатолий Васильевич Панферов — начальник маслоабсорбционной установки № 3, Павел Михайлович Няутин — старший оператор, ветеран газопереработки.

Фото Ю. ФИЛАТОВА.

КОГДА ВЕРСТАЛСЯ НОМЕР

В адрес объединения Сибнефтегазпереработка поступила телеграмма, подписанная министром нефтяной промышленности СССР Н. А. Мальцевым и председателем ЦК профсоюза нефтяной и газовой промышленности В. Т. Седенко, сообщающая о присуждении коллективу объединения переходящего Красного знамени Миннефтепрома и ЦК профсоюза и первой денежной премии.

Сибирские газопереработчики третий раз подряд в этом году признаются победителями социалистического соревнования по министерству.

С праздником, товарищи!

ЧАСТИЦА ВЕРХОВНОЙ

СОЦИАЛИСТИЧЕСКИЙ демократизм ярко проявляется в деятельности Советов, народных депутатов, составляющих политическую основу СССР. Товарищ Л. И. Брежнев указывал, что любой наш Совет — есть частица верховной власти, что он наделен не только полномочиями решать все вопросы, отнесенные к его компетенции, но и выступает как проводник общегосударственных решений.

В настоящее время на территории района образованы один районный, восемь сельских и три поселковых Совета народных депутатов. В них избрано 430 депутатов. Это большая организующая сила. Участвуя в работе органов власти, они решают вопросы государственного, хозяйственного и социально-культурного строительства, организуют проведение решений этих Советов в жизнь, осуществляют контроль за работой подведомственных органов, предприятий, учреждений и организаций.

Состав местных Советов района реально отражает его социальную структуру. Среди депутатов восемнадцатого созыва 270 рабочих, 18 учителей, 15 врачей и других медицинских работников, 9 работников культуры, 15 — торговли и общественного питания, 10 — бытового обслуживания и жилищно-коммунального хозяйства, 17 инженерно-технических работников и другие специалисты народного хозяйства, представлены практически все нации и народности, проживающие в районе, — русские, ханты, манси, украинцы, белорусы, татары и другие.

Поселковые, сельские Советы наряду с заботой о производственной сфере стали с каждым годом больше уделять внимания вопросам пропорционального развития отраслей социальной инфраструктуры, занятости населения, создания необходимых условий для удовлетворения материальных и культурных запросов трудящихся.

Иные хозяйственные руководители, развивая производство, наращивая мощности предприятий, мало заботятся об удовлетворении потребностей своих же рабочих в жилье, учреждениях торговли, культуры, здравоохранения, коммунального хозяйства, неудовлетворительно решают вопросы охраны окружающей среды. Поправлять таких руководителей, считать их рапорты действительными лишь в том случае, если выполняется также и предусмотренная планом программа жилищного и культурно-бытового строительства — эту установку партии взяли на вооружение в своей работе исполкомы Радужного, Лангепасовского и Новоаганского поселковых, Охтеурского и Ларьянского сельских Советов народных депутатов. Это и понятно. Ведь именно в этих Советах недостаточно жилья, объектов социально-культурного и коммунально-бытового назначения.

Среди множества больших и малых дел Советов виднейшее место отныне принадлежит работе по осуществлению одобренной на майском Пленуме ЦК КПСС Продовольственной программы СССР. Они определили свое место в ее решении и приступили к реализации первоочередных задач.

Растет авторитет местных Советов, его

ЛЮДИ ЛЕНИНСКОЙ ГВАРДИИ

50 лет в КПСС



С КАКИМИ только людьми не приходится встречаться. Как много обязательных и необязательных знакомств, разговоров... И в том журналистское наше счастье, что однажды судьба вдруг преподносит подарок. Поговорить с человеком — и будто сам чище становишься, лучше. Со временем забывается многое, но этих встреч не забыть.

△ △

СЛОВА падают скупо, намешались. Федор Алексеевич Тверитин рассказывает о себе:

— Когда приходили колчаковцы, село пустым становилось, уходили все в тайгу, прятались. Знали, оберут до нитки. А потом будто волна откатилась. И сегодня красные, в подпол красные. Нет больше белой гвардии. Это я хорошо помню, хотя было мне тогда пять лет. Старший брат тоже с нашими ушел.

У Тверитиных из села Александровское на Оби, как и во многих крестьянских семьях, детей много было, четырнадцать. От голода рыбой спасались, даже хлеб на нее пекли.

Федору, хоть и трудно было, при Советской власти образование дали. Закончил он фабрично-заводскую семилетку и считался самым грамотным человеком в селе.

Ну, а если сам разумеешь, других учи. Это было его первое комсомольское поручение.

В свой любимый он ходил за десять километров, зимой, по-морозу. Не велик подвиг, скажет кто-то, грамоте научить. Да, может было все иначе, если бы не восемнадцатилетнему, не, является мне, выполнил то давнишнее комсомольское поручение, учил он себя подчиняться единому «надо». Не с чьей-то помощью, сам.

А в 36-м Тверитину новое поручение дали — быть пропагандистом. Тогда и прочел он свои первые занятия. Ровно год понадобился бывшей деревенской бедноте, двенадцать занятий по краткому «про социализм», для изучения трех тем из истории партии. Четвертую слушатели осилить не смогли. Четвертой главой стоял диалектический материализм.

С того давнего тридцать шестого до сего дня рассказывает он об истории партии. А память какая! До сих пор помнит имена авторов учебников, по которым заниматься приходилось.

— Не зная, а тем более не понимая истории борьбы нашего государства, нельзя быть коммунистом, — это слова Федора Алексеевича. Мысль, высказанная когда-то Лениным, настолько вошла в плоть и кровь, что стала своей собственной, проверенной годами, жизнью.

Потом была служба в армии, мирная жизнь, дом, семья.

В 1941-м его, как и сотни тысяч советских людей, позвала война. Но на фронт он пришел позже, закончив Новосибирское военно-политическое училище. Тогда же, в 42-м вступил в партию.

Первое боевое крещение получил на станции Селижарово под Смоленском, будучи заместителем командира бронепоезда по политчасти.

Как ремни своей — гвардии, боевое знамя. Мне всегда хотелось знать, как человек побеждает в себе страх, ужас, сковывающий не только движения, но и мысли. Откуда берутся силы встать и идти вперед, слыша только вой снарядов, идти тогда, когда падают друзья, с которыми, может быть, только что ел из одного котелка, курил одну на двоих «козью ножку». Однажды жена простого солдата, героя войны сказала мне: «Почти сорок лет как домой вернулся, а я с тех пор ни одной ночи спокойно не спала. Он во сне кричит: «Братцы, ложись, немцы летят». Это тот страх, о котором по-

Комиссар

мнится и через сорок лет после войны. Для Тверитина самым жутким было проходить рядом с обгоревшими трупами немцев. Сколько ж силы надо было, чтобы подавить внутри себя, а главное внутри бойцов все чувства, все мысли, кроме одной: только вперед, только — к победе.

Он был богом войны — артиллеристом, он был партийной совестью своего батальона — комиссаром.

Комиссар. Как много дел было в этой его партийной работе. И чтоб сыт был солдат, и одет, и не затосковал, если письем из дома нет, и... не случайной пули-дуры не погиб, а после боя смог написать «Любимая моя! Я живой». Как тысячи других, водил Тверитин в атаки, хоронил друзей-мстил. За всех и за своих, оставшихся на долгие месяцы без вести, жену, детей.

Тяжело его ранило в конце войны.

— Брали тогда Власовскую группировку, подвоза Власова. У разведчика-мальчишки, что рядом сидел, ни одной ночи не седого, а тело будто налилось свинцом, веками весело. И знаю, нужна моя помощь, мальчишке.

Тверитин тоже выжил. После ранения в голову и сложнейшей операции. Там, в госпитале навестили друзья из 58-й гвардейской дивизии, рассказали последние новости, обрадовали: «Берлин брать идем». Через несколько дней он сбежал из госпиталя. Встретился на Эльбе с союзниками, освобождал Дрезден, а 8 мая вступил в Прагу. Здесь и сделал последний свой выстрел.

Знаем мы, что самое главное сделали ветераны во время войны: и отдых свой, и хлеб свой оплатили не на одно столетие вперед. Но не раз поражало меня, что и в мирной жизни они, как в бою: биться — пока не скосит пуля, работать — пока бьется сердце. А в мирной жизни Федора Алексеевича Тверитина были и Курильские острова, и заполярный Мурманск — всегда там, где труднее, всегда там, где главным было партийное «надо».

— Вы двенадцать лет на пенсии, Федор Алексеевич, так зачем же...

— Хороший нравственный закон есть: пока двигаюсь, пока живу, даром свой хлеб есть не хочу. Нельзя обманывать себя и других. Если отдаешь себя делу целиком, а что-то не получается — это одно. А когда, вроде, все получается, а удовлетворения нет — тогда все учащать надо.

Старший инженер Нижневартовского речного порта, бессменный член партийного бюро, дважды его секретарь. Член партийной комиссии городской парторганизации. В 60 лет. Можно, конечно, сказать о стальном стержне внутри, но это не то. Это большевистская, партийная закалка комсомольца тридцатых, коммуниста сороковых, комиссара всю жизнь. «Гвозди бы делать из таких людей...»

Г. КУЗНЕЦОВА.

В судьбе Олимпиады Николаевны Фокиной Великий Октябрь сыграл особую роль. Родилась она в 1898 году, хоть и в крестьянской семье, но в рабочем Ивановском крае. В Иваново были созданы первые Советы еще во время схваток восставшего в 1905 году народа против царизма. Это много значило для формирования революционного настроения масс. И не случайно в 16 лет Олимпиада Фокина оказалась на ткацкой фабрике. Здесь ее и застал Великий Октябрь.

Она стала активисткой молодежного движения, которое привело ее и ряды ленинской партии. С 1931 года она состоит в ее рядах.

— По заданию партийного комитета не раз была в деревнях, в колхозах, вместе с товарищами поднимала людей на строительство новой жизни, — вспоминает Олимпиада Николаевна. — Это была наша партийная работа.

Работала на ГРЭС в Ивановской области, все силы отдавала работе и тылу во время Великой Отечественной войны, затем поднимала разрушенное хозяйство. Ее биография частица биографии нашей страны.

С 1971 года Олимпиада Николаевна живет в Нижневартовске. Недавно ей вручили знак «50 лет пребывания в КПСС».

На снимке О. Н. Фокина с внуком Романом.

Фото Ю. ФЕДОРОВА.

ВЛАСТИ

народных депутатов среди населения. Одним из факторов этого является серьезный подход со стороны советских и хозяйственных органов к наказам избирателей.

Если в прошлом созыве Советами народных депутатов района было выполнено 64 наказа, то в предвыборную кампанию 1982 года избиратели дали уже 196 наказов, имеющих важное значение в развитии хозяйственной и социально-культурной жизни района. Это и строительство дорог, линий электропередач, школ и дошкольных учреждений, предприятий торговли и общественного питания; наказы по улучшению медицинского культурного, бытового обслуживания населения, по благоустройству населенных пунктов.

Из принятых к исполнению наказов избирателей в настоящее время выполнено уже 19 и 61 находится в стадии выполнения. Контроль за их реализацией кроме исполнительных комитетов, осуществляют постоянные комиссии Советов, которые систематически выносят эти вопросы на свои заседания.

Депутаты дважды в год отчитываются перед своими избирателями, регулярно встречаются с ними. Многие служат примером в выполнении депутатских обязанностей, являются передовиками производства. Депутат районного Совета П. Е. Хохлянкин, рыбак - охотник Нижневартовского кооперопромхоза систематически выполняет задания на 120—130 процентов. Высокой производительности труда добиваются депутаты слесарь Вахской экспедиции В. Ф. Долгих; зверовод Охтеурского госпромхоза У. Т. Хохлянкина; телятница совхоза «Покурский» Л. П. Пилипенко; мастер Аганского рыбопункта Л. Р. Покачева и многие другие.

В постановлении ЦК КПСС «О 60-й годовщине образования СССР» говорится: «Ярким выражением общности политической жизни всех наций и народностей, их тесного единства стали массовые, полновластные государственные органы — Советы народных депутатов».

В преддверии славного юбилея они еще ярче проявили себя в качестве организаторов патриотического, интернационального воспитания граждан, возглавили развернувшееся во всех населенных пунктах соревнование за достойную встречу 60-летия образования СССР.

В. ЮДИН,
секретарь райисполкома.



Со дня основания Нижневартовской школы № 6 трудится в ней учителем младших классов Л. П. Савина. Лидия Павловна отдала преподавательской деятельности 25 лет, из них семнадцать она учит нижневартовских ребят. За высокое профессиональное мастерство, творческое отношение к работе она удостоена звания отличника народного образования.

На снимке Ю. ФИЛАТОВА: Л. П. Савина в окружении учеников 1 «б» класса, которых она нынче повела в мир знаний.

Вспоминая дни былые

Тематический вечер «Дорогой мужества и славы» прошел в общежитии № 27. Он посвящался 65-летию Советской власти, поэтому большое место в конкурсах и викторинах отводилось вопросам, касающимся важнейших вех развития нашего государства.

О том, какими достижениями встречают праздник рассказали гости вечера — ветераны труда из шефствующего над общежитием вышкомонтажного управления № 1.

Вел программу наш жилец И. Крутиков. Он же заранее написал сценарий, подумал над тем, как интереснее организовать вечер.

Закончился вечер танцевальной программой.

Л. СЕРГЕЕВА,
воспитатель

ВОЖАК

— В бригаде у нас неурядица. Надо помочь ребятам, — взволнованно говорит Татьяна, войдя в комитет комсомола.

— Ты же месяц как перешла в другую организацию, — говорю я Тане, — а о ребятах по-прежнему печешься.

— Вот проведу отчетно - выборное собрание, тогда и расстанусь с ними, — грустно отвечает она.

Она сидит напротив меня, и ее карие украинские глаза уже улыбаются.

В 1979 году приехала Татьяна на северную землю из Ворошиловградской области. Устроилась диспетчером в УПТК треста Мегионгазстрой. Энергичная, исполнительная, она сразу же обратила на себя внимание руководства и была назначена мастером в комсомольско - молодежную бригаду стропальщиков. Как могли помогали ребята Татьяне понять работу мастера, оценили ее за веселый нрав, жизнелюбие, принципиальность и избрали секретарем комсомольской организации УПТК.

Их новый комсомольский вожак начал свою работу с укрепления комсомольских рядов. Не было ни одного комсомольца, с кем бы она не побеседовала индивидуально, чем-то не помогла. Молодежь поверила Татьяне, потянулась к ней. В два раза выросла комсомольская организация УПТК. Радовали секретаря эти маленькие победы, но ее неуемная энергия была направлена теперь на бригаду, ее укрепление.

Прозодила собрание за собранием, утвердили ребята свои соцобязательства, обговорили каждый пункт, равнодушных в бригаде не было. А сколько субботников провели они всей бригадой? Выходили работать все — не делились: комсомолец ты или несоюзная молодежь. И вместе со всеми Татьяна работает, шутит. Т. Кукиной казалось, что ее становление как комсомольского вожака неразрывно связано с укреплением бригады.

— Чем больше я уделяю им внимания, тем интереснее наша комсомольская жизнь, — рассказывала Татьяна на одном из совещаний. И что удивительно, в этой работе начинаешь познавать себя, свои силы, что-то ищешь новое и находишь решение...

Месяц назад Татьяну перевели в другое управление нашего треста.

— Перешла, а душа осталась там, в бригаде, — говорит Татьяна.

Но Т. Кукина и в новом коллективе не сможет жить равнодушно, безынициативно. В сорок пятом строительном управлении, где она сейчас работает, Татьяна познакомилась уже с комсомольским активом, заинтересованно вникает в дела и заботы комсомольцев управления, участвует во всех молодежных мероприятиях, сама помогает их готовить. Иначе и быть не должно. Ведь Т. Кукина по - прежнему осталась членом комитета ВЛКСМ нашего треста. Главное, душа у нее поистине горячая, комсомольская.

А. МОСКОВИЧ,
секретарь комитета ВЛКСМ Мегионгазстроя.

И так каждый день

репортаж

Без четверти семь мы садимся в «Ниву» на улице Маршала Жукова, затем пересаживаемся в другой уже в строительном управлении № 14 Тюменьнефтегазмонтажа и едем на Самотлор. Туда, на комплексный сборный пункт № 4, место сегодняшней работы части монтажной бригады лауреата Государственной премии Владимира Иосифовича Бризкуна. Другая треть бригады завершает монтаж резервуара — двадцатитысячника на Белозерном центральном товарном парке.

Владимир Иосифович интересный собеседник, и по дороге мы вспоминали, что изменилось в бригаде и в его жизни за полтора года, как мы не виделись. Сын и дочь его успешно сдают экзамены, так что отпуск пришлось провести вдвоем с женой Марией Тихоновной. «Говорят, лето было богатое грибами и ягодами. Знал бы остался тут».

Впрочем едва ли бы запасся бригадир лесным добром — не успел с самолета сойти, уехал в бригаду: тяжело дела шли. И побежали дни, даже воскресенья в заботах и тревогах — неудобно как-то: в начале года дали обещание сварить, испытать и сдать, высотных стальных резервуаров (РВС) общим объемом в 115000 кубических метров, а не получается.

В долгу не он и его бригада — генподрядчик СУ-47 Самотлорнефтепромстроя обязался сдать под монтаж три РВС по 20000 кубометров каждый три основания, да осилил только одно. Вот Бризкун со своими парнями и пошел в поиск: на Северном Варьегане, Варьегане, Повховском, Белозерном месторождениях поставили десять РВС на 85000 кубометров, походя на многих из них сварили «море» трубопроводов внешней обвязки, и теперь два звена бригады заканчивают сварку двух пятитысячников на КСП-4. Их намечено сварить к седьмому ноября.

Шумливые и разговорчивые в автобусе парни, неторопко, но споро переоделись, и, прихватив сварочно-монтажный инструмент, разошлись по своим местам от железной будки, в которой грела сама себя «буржуйка».

На крышу первого резервуара поднялись сварщик Валентин Бондарь, слесари-монтажники Владимир Бабак и Валерий Устенко. И вот уже два ярких потрескивающих пламени сваривают сегменты кровли, стойки ограждения; грохочет кувалда, выпрямляя для понятия кромку листа. А внизу, у основания, электросварщики и газорезчики Евгений Зубов, Анатолий Белогусев и Василий Бабак, натягивая кромки вертикального листа резаком, подтягивают его к ограничителям домкратом и намертво приваривают к основанию.

На втором резервуаре так же искрит сварка: там со своим звеном работает Виктор Панасюк, и бригадир почти не заглядывает к нему. Виктор — и мастер на все руки, и отличный организатор.

Труднее всех, пожалуй, начальнику Юрию Золотилину и сварщику полуавтоматчику Николаю Пестрякову: второй день никак не отлаят блок управления сварочного трактора - полуавтомата. От долгой эксплуатации, тряски по дорогам «подсели» диоды, подгорели сопротивления. Это запчасти, а их нет. Кое-что позаимствовали у друзей, на месте заменили — не идет схема.

— Может, чем возиться с этим старьем, вручную варить? — советую Николаю.

— Да вы что! — он искренне удивлен. — На пятитысячниках до пятидесяти процентов сварки можно трактором, а на двадцатитысячниках все семьдесят пять. Мы почти в пять раз быстрее пучков идем по швам. Наладим, никуда не денется и доложим.

Внешне спокоен и Бризкун, но не спросить: «Ну, что там у вас, ребята?» — «Да вот в обед надо перебросим, кажется, у ней загвоздка». «А если не поймет?» — спрашиваю Владимира Иосифовича. «Поймет», — говорит уверенно. «Ребята не подведут».

Его послушно — его понимают с полуслова, движением руки, кивком головы. Ничего остромоментного, экстраординарного — просто обычный день, каких было тысячи.

В час собрались все вместе, пообедали в вагон-столовой КСП-4, с шутками-прибаутками выпили чай, покурили на тринадцать минут отдыху, пока первое — второе и также дружно вышли к своим РВС. Погрели руки у жаркой «буржуйки» — и снова работа...

До седьмого оставалась неделя. И так было каждый день. Была «пятилетка» сварных швов, обвязка резервуаров, проверка всех сварных швов на качество. Все было нормально. В день Великого Октября на КСП-1 были готовы к сдаче еще два РВС. Плюс десять тысяч к годовому плану. Как и было обещано.

Н. РОМАНОВ.

Ф. НЕЧАЕВ.

ФЛАГИ ОКТЯБРЯ

Горит над улицею алая заря.
Хоть на дворе неважная погода,
Го полыхают флаги Октября.
А малышу исполнилось три года
На празднике он с папой в первый
И что ему осеннее ненастье!
Струится лучиками ясными из глаз
Такое светлое мальчишеское счастье.
Он с плеч отцовских видит далеко
Людской поток, плакаты и знамена,
И песня льется вольно и легко
И мир глядит на мальчика влюбленно.
Лепун, малыш, под праздничную звезду.
Но ты пока не ведаешь, проказник,
Что в давний год в такой же хмурый день
Народ поднялся в бой, а не на праздник.
Он смело вскинул грозные штыки
За счастие грядущих поколений,
Его вели вперед большевики
И во главе их был великий Ленин.
И над Россией вспыхнула заря
Семнадцатого огненного года.
И битвы день — 7-ое ноября —
Стал праздником свободного народа.
И ты под солнцем Октября живешь,
Что озаряет светом всю планету.
Вот подрастешь и сам ты все поймешь
Потом у старших примешь эстафету.
Горят рубином звезды над Кремлем,
Зажженные огнем Советской власти.
Растет малыш. Заботится о нем
Отчизна. И ведет дорогой счастья.



На праздничном утреннике в детском саду № .

Фото Ю. ФИЛАТОВА.

НОВОСТИ

ПОСВЯЩЕН КИРГИЗИИ

В общежитии № 16 прошел тематический вечер «Страна заоблачных гор», посвященный Киргизской ССР. Вела его методист Дворца культуры «Октябрь» Наталья Сокова. Татьяна Двойнина, Алина Латышева читали стихи о дружбе между киргизским и русским народами. Вокально-инструментальный ансамбль «Радость» дал концерт.

Г. ЖУРБА,
воспитатель общежития № 16.

ВСТРЕЧА С ТЕАТРОМ

Нижневартовцы хорошо знакомы с самодеятельным драматическим театром «Импульс», который работает при клубе имени 50-летия ВЛКСМ. Накануне праздника нижневартовцы смогли встретиться с этим коллективом еще раз.

На его спектаклях побывало около четырехсот человек. Кроме зрителей в зале находилась взыскательная комиссия из областного Дома самодеятельного творчества. После просмотра спектаклей В. Сологуба «Беда от нежного сердца» и С. Алешина «Если...» она отметила, что коллектив на верном пути, отметила режиссерские находки Г. Квасаускене, поставившей спектакли.

В театре люди самых разных специальностей: рабочие треста Нижневартовскремстрой, жилищно - бытового управления нефтяников, комсомольские работники, отдающие свой досуг театру и сцене.

Э. МУХАМЕТЗЯНОВА,
заместитель директора клуба имени 50-летия ВЛКСМ.

На конкурс: „В семье единой"

Нигде в мире труд не может так увлекать людей, как у нас, нигде в мире не пользуется таким почетом и уважением, как в нашей стране.

М. И. КАЛИНИН.

СЧАСТЛИВЫЕ СУДЬБЫ

Трудно сейчас себе представить здорового человека без учебы или работы. Мы часто сожалеем, что на многое не хватает времени, приходится постоянно спешить, жалеем о том, что в сутках только 24 часа. Вдумаешься, а ведь ато — прекрасно! С радостью утром идти на работу, вечером с приятной усталостью возвращаться домой: сколько дел сделано за день!

Действительно, только трудом и делом славен человек. О героях моего очерка я хочу начать словами таджикской поэтессы Г. Салиевой:

«Пусть имя твое
никому не известно.
Пусть я не ищу средь
достойнейших места.
Но мир ожидает чудес
от меня
И хоть от чудес
в нашей жизни и тесно
Легко ли творить их
нам день ото дня».

Большие и малые дела делают люди: ежедневно, кропотливо, выполняя каждый свое, сами того не замечая, как бы следуют народной мудрости «не место красит человека, а человек место».

Шарифа Мухарамовна Кармалиточа, санитарка — мать четырех детей. Муж не разрешал от такой семьи идти на работу. А она настояла, устроилась в поликлинику и вот уже восемь лет трудится в ней. Могла бы найти и более высокооплачиваемое место, но любит она ухаживать за больными, с каким-то особым уважением относится к своему труду. Наводить порядок в кабинетах, помогать своим старшим товарищам создавать домашний уют — разве это второстепенное дело! О Шарифе в Нижневартовске она говорит так: — Город мне стал родным домом, дал все необходимое — квартиру, работу. А когда в семью неожиданно пришла беда, умер муж, мои и его товарищи по работе не оставили семью в беде. Помогали материально, помогли выстоять в трудную минуту. Государство детям пенсию выплачивает. Старшая дочь учится в институте, младшие ходят в школу. Трудно представить, что было бы со мной, если бы не Советская власть.

Уважением и почетом пользуется в коллективе за свой добросовестный труд наша тетя Шаура, как ласково все мы ее называем.

...Все знают, как в страхе сжимается сердце, когда идешь в процедурный кабинет на инъекцию. Пациенты очень быстро «улавливают», какая медсестра лучше делает уколы, приветлива, аккуратна и стараются попасть именно к ней.

Шаура Аккубакова — медицинская сестра процедурного кабинета. Я много раз наблюдала за ее работой: ни одного лишнего движения. Все — внимание — ведь так легко ошибиться в море лекарств, в десятках назначений.

Здесь, в этом кабинете, все на совести медсестры — от хорошего настроения пациента до его полного выздоровления.

Исполнительная, требовательная к себе и своим коллегам, она сама не присядет, пока за дверьми не останется ни одного больного и другим не даст.

Шаура с удовольствием занимается спортом, часто защищает честь своего коллектива, за успехи в нем награждена многими почетными грамотами. А еще у нее есть заветная мечта — поступить в медицинский институт. Успехов тебе, Шаура!

Интересна судьба у фельдшера предварительного приема Екатерины Сергеевны Юртаевой, трудовой путь которой начался 32 года тому назад. В медицину, как это ни странно, ее привел кинофильм «Фронтовые подруги». И как теперь ясно — выбор был сделан правильно и на всю жизнь.

Начинала фельдшером сельской больницы, не боялась никакой трудности. Все было интересно знать, искренне радовалась, если что-либо хорошо получалось в работе.

Судьбу свою связала с нефтяником Леонидом Михайловичем Юртаевым, который и привел ее с детьми в Нижневартовск двенадцать лет тому назад.

Двоих сыновей воспитали они здесь, старший уже закончил Московский институт имени Губкина, второй — заканчивает его. Замечательно, что дети пошли по пути отца.

Екатерина Сергеевна — ударник коммунистического труда, грамотный медицинский работник, принципиальный, добрый товарищ. Никогда не пойдет на сделку со своей совестью, поэтому и избрали ее профоргапизатором в своем отделении. За годы работы на тюменском севере награжден несколькими медалями и ее муж Леонид Михайлович.

...Врач-терапевт Зоя Григорьевна Белова родилась на севере Тюменской области в деревне Пугоры, в семье колхозника - рыбака. Рано лишилась материнской ласки, мать умерла потому, что не было врача рядом, его просто не было в селе. С тех пор и решила она связать свою судьбу с медициной.

В школе училась хорошо, без труда поступила в Тюменский медицинский институт. Мечтала жить в молодом развивающемся городе. Интернатуру пришлось проходить в г. Нижневартовске, здесь и осталась работать. О севере Зоя Григорьевна говорит так: «Может, кому-то он и кажется суровым, для меня он милый и родной с детства уголок — здесь я нашла свое счастье».

Счастливая судьба этих женщин — тружениц, разных по национальности, но одинаково обогретых заботой и вниманием. Все они уверены в завтрашнем дне. Их жизнь — это пример миллионов таких же счастливых советских семей, благодарных Отчизне за спокойную жизнь. И как нельзя кстати здесь слова той же таджикской поэтессы: «Кто может благородством со мной потягаться. Ни золота нет у меня, ни камней. Отечество есть — основное богатство, которого мету на свете ценней».

Н. СТАРОВА,
нешт. корр.

Куда пойти в праздничные дни

КИНО

Дворец культуры нефтяников «Октябрь».

6 ноября — «Чертежник». «Люди на болоте» (2 серии) 7 — «Гуттаперчивый мальчик». 9 — «Люди на болоте» (2 серии).
8 — «Люди на болоте» (2 серии). «Гуттаперчивый мальчик». «Отставной козы барабанщик». «Люди на болоте». (2 серии).

Дом культуры «Юбилейный»

6. 7. 8 — «В последнюю очередь» 4. 6 — «Двенадцать месяцев».

Районный Дом культуры

5. 6 — «Гараж». 7. 8 — «Валентина». 9. 10 «Расколотое небо». 7. 8 «Бегемот Гуго».

Клуб мостоотряда № 69

6. 7 — «Дуэль» 8. 9 «Шляпа». 10 — «Сказка, рассказанная ночью» 7. 8 — «Ежи рождаются без колючек».

Клуб «50 лет ВЛКСМ»

6 — «Преступник и адвокат». 7. 8 — «Деревенская история». 9. 10 — «Маленькая исповедь». 7. 8 — «Чертенок».

ВНИМАНИЮ ЧИТАТЕЛЕЙ

Следующий номер нашей газеты выйдет 10 ноября.

Редактор
Б. Н. СЫРПИН.

Наш адрес: 626440, г. Нижневартовск, ул. Менделеева, 11 (1-й микрорайон).

ТЕЛЕФОНЫ РЕДАКЦИИ: редактор — 2-21-63, заместитель редактора и промышленный отдел — 7-29-82, 2-82-66; ответственный секретарь — 7-88-50; отдел партийной жизни — 7-29-87, 2-30-56; отдел информации — 7-28-40, 2-31-96, 6-15-27; отдел писем — 2-33-46; отдел иллюстрации и фотолаборатория — 2-30-56. ТЕЛЕФОНЫ ТИПОГРАФИИ: директор — 2-24-73, 7-27-19; через «Строитель» — 6-19-12; бухгалтерия — 2-32-07.

Нижневартовская типография управления издательств, полиграфии и книжной торговли Тюменского облисполкома Заказ № 12503, объем 1 п. л., тир. 26000

ПРОЛЕТАРИИ ВСЕХ СТРАН, СОЕДИНЯЙТЕСЬ!

ЛЕНИНСКОЕ ЗНАМЯ

ОРГАН НИЖНЕВАРТОВСКОГО ГОРКОМА КПСС, ГОРОДСКОГО И РАЙОННОГО СОВЕТОВ НАРОДНЫХ ДЕПУТАТОВ ТЮМЕНСКОЙ ОБЛАСТИ

Издается с 4 сентября 1941 года ▲ № 219 (5459) ▲ СРЕДА, 10 ноября 1982 года ▲ Газета выходит ежедневно, кроме воскресенья и понедельника ▲ Цена 2 коп.

ПОД ЗНАМЕНАМИ ОКТЯБРЯ

РЕПОРТАЖИ С ПРАЗДНИЧНЫХ ДЕМОНСТРАЦИЙ

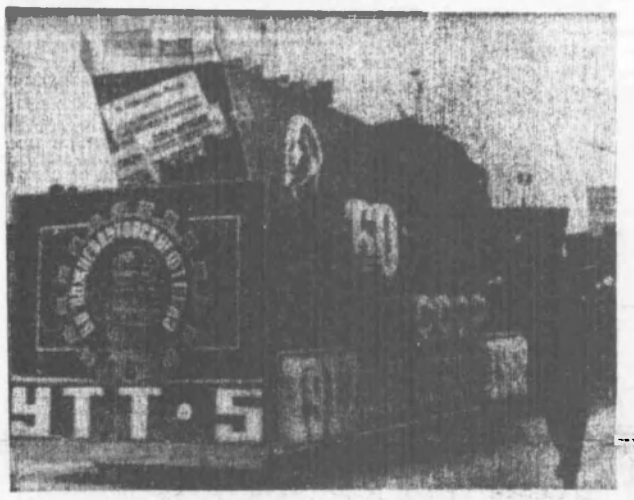

НИЖНЕВАРТОВСК

Вот и пришла 65-я годовщина Великого Октября на землю Самотлора. Нижневартовск встретил ее кумачом знамен, убранством транспарантов, многотысячными людскими потоками на оживленных улицах, звуками торжественных маршей.

Но это внешние приметы праздника. Есть гораздо значительней особенности нынешнего Октября. Он отмечается накануне славного 60-летия образования СССР и это определило массовость политического и трудового подъема советских людей, нижневартовцев на предпраздничной вахте. Многие производственные коллективы успешно выполняют свои высокие социалистические обязательства второго года пятилетки, встретили седьмое ноября трудовыми подарками. Эти достижения — в лаконичных рапортах на транспарантах праздничных колонн.

Десять часов утра. Звучит Гимн Советского Союза. Начинается демонстрация трудящихся города Нижневартовска.

Улица Ленина, по которой течет людской поток, заметно «подросла» со времени майских торжеств. Поднялись новые девятиэтажные дома в дальнем ее конце — четырнадцатом, пятнадцатом микрорайонах. Эти здания возводил коллектив Нижневартовского домостроительного комбината из деталей собственного производства. А в центральной части улицу украсили шестнадцатиэтажные жилые корпуса — подарок москвичей. Строители города нынче успешно справились с заданием десяти месяцев по вводу жилья, школ. Москвичи, например, с начала работы в Нижневартовске уже сдали в эксплуатацию 125 тысяч квадратных метров жилья. Коллектив объединения Нижневартовскстрой только нынче ввел 158 тысяч квадратных метров жилой площади.

«Строить быстро, добротно, на современной технической основе!», «Юбилею СССР — достойную встречу!» — призывают транспаранты.

С примыкающих улиц на главную магистраль вступают все новые колонны. В руках демонстрантов портреты вождя революции В. И. Ленина, руководителей Коммунистической партии. Громкоголосое «ура» раздается в ответ на призывы ЦК КПСС, здравицу в честь миролюбивой внешней и внутренней политики КПСС и Советского правительства, интернационального единства, дружбы и братства народов СССР, передовиков и новаторов производства.

Мимо трибуны проходят коллективы — победители социалистического соревнования. В городе есть предприятия, которые уже завершили годовые планы: трест Нижневартовскстрансгидром с его механизация, Нижневартовское управление треста Снбэлектромонтаж. Десятки бригад выполнили задания двух лет пятилетки: бригады проходчиков А. Д. Шакшина, А. Кузьмина, строительные бригады Н. С. Назарука, Г. В. Бржезицкой.

Красиво, содержательно оформлены колонны объединения Сибнефтегазпереработка. Коллектив его нынче третий квартал подряд признан победителем отраслевого соревнования. Он известен спортивными успехами, как заботливый шеф микрорайона. И примечательно, что в рядах вместе с газопереработчиками шли юные гимнастки, хоккеисты подшефной школы.

С тех пор как десять лет назад Нижневартовск стал городом, численность его населения увеличилась в одиннадцать раз, созданы десятки новых производственных коллективов. Сегодня вместе с нефтяниками, строителями здесь живут и трудятся энергетики, железнодорожники, газопереработчики, работники пищевых отраслей.

Среди новых коллективов — управление по внутрипромысловому сбору и компримированию газа — эксплуатационный газлифтный комплекс Самотлора; завод по ремонту автомобилей «Татра» — детище советско - чехословацкой дружбы. С каждым годом все больше профессий приобретает город на Оби.

Кажется нескончаемым людской поток. Проходят работники совхоза и рыбозавода, бытового обслуживания и жилищно-коммунального хозяйства, торговли и здравоохранения, связисты и транспортники. По ударному работали они на предоктябрьской вахте, радостно встречали всенародный праздник. Да здравствует 65-я годовщина Великой Октябрьской социалистической революции!

С. БОРИСОВ.

На снимках Ю. Филатова: в праздничных колоннах.

МЕГИОН

Вот уже 65 лет победоносно реет над миром знамя. Украшен светлыми улыбками, алеет кумачом наш сегодняшний день. Повсюду праздник.

Этот год особенный еще и тем, что ровно 60 лет назад родилось новое невиданное доселе государство — СССР. Объединив в своем составе людей различных национальностей, оно объединило и их помыслы, направило жизнь в иное — счастливое русло.

Первыми в колонне демонстрантов по традиции идут школьники. И здесь особая мета времени: сияющие глаза детей русских, украинцев, татар, белорусов, башкир... «Молодым везде у нас дорога» — идет будущее нашей Родины, наша надежда.

За ними несут трудовые знамена геологи, буровики, нефтяники. Несмотря на пронизывающий ветер со снегом, в колоннах радостное оживление — рабочие Сибири привыкли и трудиться, и радоваться, не обращая внимания на капризы природы.

За колонной производственного объединения Мегионнефтегазгеология идет коллектив старейшего нефтегазодобывающего управления Мегионнефть. Прошло восемнадцать лет с того дня, как страна получила первые тонны «черного золота» с Мегионского месторождения. Сейчас его более 200 миллионов.

Стремясь достойно встретить 65-ю годовщину Октября и 60-летие образования СССР, коллектив много раз выходил победителем в социалистическом соревновании.

Дикторы называют передовиков производства, высокие показатели, которые были достигнуты благодаря их самоотверженному труду. В объединении Мегионнефтегазгеология девять бригад достигли отраслевых рубежей, пятнадцать бригад выполнили двухлетние планы, а буро-

(Окончание на 2 стр.)

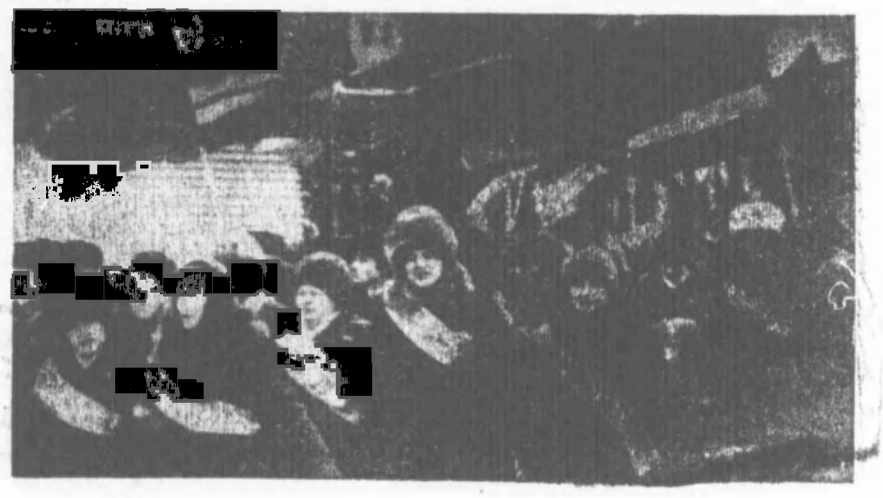

Делаем первые выводы

О преимуществах бригадного хозрасчета говорить не приходится. Они доказаны на практике. Но с годами любой метод совершенствуется, более углубляется.

Одной из новых форм хозрасчета стала безнарядная система. Напомним ее суть: заработная плата коллектива при безнарядной системе прямо зависит от сделанного объема строительно-монтажных работ в денежном выражении, выдается со всеми доплатами за экономию материалов и качество сдаваемых сооружений. Дело бригады: строить в установленные нормативные сроки или сократить их.

Полтора года назад по «безнарядке» начала работать бригада Николая Силовича Назарука из треста-площадки № 3. По итогам за 1981 год она была признана лучшей бригадой Минпромстроя СССР. План этого года выполнен к началу ноября. Мы беседуем с бригадиром.

— Николай Силович, одной из часто называемых причин плохой работы на стройке называют текучесть кадров.

— Нам это понятие незнакомо. Костяк бригады сформировался еще в 1971 году. Это и помогло нам перейти на «безнарядку». Главное для новой системы — сильный, стабильный коллектив.

— Преимущества новой системы? Чем она выгодна самой бригаде?

— Повышается материальная заинтересованность. Чем быстрее и качественнее мы построим объект, тем выше будет оплата. Государство не теряет денег на всевозможные дополнительные оплаты. Полностью исключена возможность приписок, которые еще частенько бытуют в нарядах. В доказательство подтверждения выгодности — наглядный пример: детский сад мы строим за два с половиной месяца, нормативные сроки — восемь. Строила наша бригада девятиэтажный дом. Мы работали «восемь месяцев». На стройплощадке рядом такое же здание поднимали три года.

— Видимо, внедрение новой системы потребовало и новой организации труда?

— Скорее не новой, а усовершенствованной. В бригаде двадцать три человека. Работаем в три смены. Причем завоз материалов осуществляется только ночью, иначе будет сбой в работе. Ночная смена у нас постоянная.

— Когда вы начали работу, в состав вашей бригады был включен и крановщик, однако его теперь нет. Невыгодно?

— Это как раз те потери, которые мешают осуществить безнарядную систему в комплексе, как она была задумана. Крановщик, бывший член бригады, уже сам заботился о своем кране. Не допускал простоев, поломок, от этого ведь тоже зависел его заработок. Но вот решить окончательно вопрос об оплате не удалось. Хотя мне кажется, что необходимо вернуться к первоначальной задумке и вернуть бригаде заинтересованного в работе специалиста.

— Чтобы уложиться в сроки, установленные нами, необходимы не только четкое распределение обязанностей, но и рационализация труда, применение малой механизации...

— Мы сами делаем настилы лестничных клеток, делаем так, что экономим и дерево, и время. Перенесли на новые объекты опыт, приобретенный и опробованный несколько лет назад на строительстве многоэтажных домов. Установили у себя и растворошнайку. Хоть и немного раствора, а подспорье выгодное. Выполнено за год строительно - монтажных работ на 870 тыс. рублей. Осталось еще 180.

— Вечом в работе, и не только стройки, всегда были простои. Вероятнее всего не миновали они и вашу бригаду?

— Простои — они действительно наш бич. Летом из-за нехватки цемента. Зимой, как правило, из-за отключений электроэнергии. Если бы нас ставили в известность заранее, мы бы могли распланировать «день простоя» — делали какую-то другую работу. Часто подводит и трест-площадка Строймеханизация. По два-три дня устраняются даже самые мелкие поломки кранов.

— Николай Силович, договор вы заключаете только на строительство одного объекта, как же вы готовитесь к работе на новых?

— Мы считаем главным плановый переход. Пока часть бригады заканчивает работы, другая начинает их на новом месте. Однако нас часто отрывают на горящие объекты.

— Это естественные временные трудности, хотя они и несколько подрывают саму основу «безнарядки». Меня интересует еще вот что: разряды у строителей разные, следовательно, и оплата должна быть различной?

— С соглашения коллектива, мы решили, что все будем работать и следовательно получать деньги по четвертому разряду, разумеется, с учетом вклада каждого. А работают у нас все одинаково хорошо. Выработка в натуральных показателях — 1,7 кубометра, при плане — 1,34 кубометра.

Сейчас в тресте-площадке к работе по безнарядной системе приступила бригада Г. А. Кравчука, оценят ее и другие коллективы.

Коллектив треста - площадки № 3 досрочно, к первому декабря, выполнит годовой план по генподряду, а к десятому декабря — собственными силами.

Беседу вела
Г. КУЗНЕЦОВА.

Под знаменем Октября

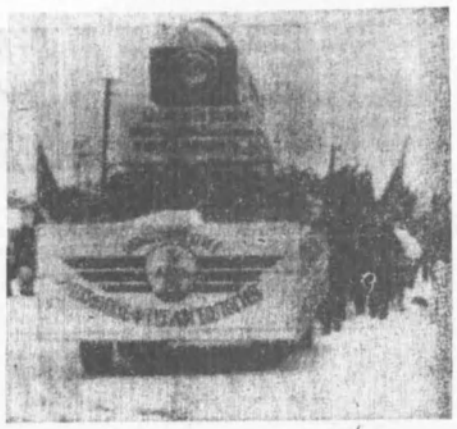



Бригада монтажников А. В. Браташева перевыполнила трехлетнее задание по проходке более, чем на 3000 метров. И это тоже стало традицией — отмечать знаменательные даты в жизни нашей Родины ударным трудом, делать все, чтобы страна Советов становилась краше и сильнее.

Идут, идут праздничные убранные колонны. Звучат призывы ЦК КПСС к 65-й годовщине Великой Октябрьской социалистической революции — в ответ гремит многоголосое «ура!».

Взлетают вверх синие воздушных шаров, развеваются красные знамена, идут тесными рядами трудящиеся, еще раз демонстрируя верность идеям Октября, готовность, если понадобится, в любую минуту стать на защиту его идеалов.

С. КАТАЕВ.

На снимках автора: в колоннах демонстрантов Мегиона.

(Начало на 1-й стр.).

Городу нефтяников — образцовые школы

Встречая 60-летие образования СССР, учреждения просвещения Нижневартовска приняли повышенные социалистические обязательства. Их выполнение и перевыполнение позволило школам города по итогам соревнования за лучшую подготовку к 1982-1983 учебному году занять первое место и в округе и области.

Этому способствовало прежде всего стремление к разнообразию форм и методов организации социалистического соревнования. В городе вошло в традицию заключение договоров о парном соревновании между школами, организация взаимопроверок выполнения соцобязательств. Совершенствуется организация соревнования между школами и шефствующим предприятием, классом и цехом.

Все профсоюзные комитеты работают над проблемой: «Совершенствование организации соцсоревнования и воспитание коммунистического отношения к труду». А наши педагоги — «Городу нефтяников — образцовые школы». Звания образцовых присвоены средним школам №№ 4, 6, 7.

Педколлективы города стремятся в своей повседневной практике использовать передовой опыт лучших школ страны, а тем более нашего округа. Широкую гласность и поддержку получал у нас почин соседей — сургутян, выступивших с инициативой: «Покорителям Западной Сибири — достойную смену».

В результате профсоюзные комитеты школ №№ 6, 13, 7, 8, 11 и других стали активнее влиять на решение организационно-педагогических вопросов, связанных со всеобщим средним образованием, шире использовать возможности соцсоревнования.

В этом году продолжает получать среднее образование сто процентов выпускников восьмых классов. Педагогические коллективы профсоюзные комитеты усилили профориентацию десятиклассников на работу в производственных предприятиях. В результате из 973 выпускников 285 ушли на производство, 228 — в ПТУ.

Выполнены обязательства по группам продленного дня. Много сделано для того, чтобы все учащиеся получали у нас горячее питание.

В ходе соцсоревнования особое внимание уделялось укреплению материальной базы школы, внешкольных учреждений. Строители подарили детям две школы средние на 1980 и восьмилетнюю на 330 мест.

Вновь образовано 52 учебных кабинета, приобретено учебно-наглядных пособий на 81 тысячу рублей.

Возросший уровень квалификации учительских кадров показала аттестация 1982 года, оказавшая положительное влияние на улучшение работы как отдельных учителей, так и в целом педагогических коллективов. Аттестацию прошли 164 учителя, 80 из них заслужили поощрение.

Многие педагогические коллективы при активном участии профкомитетов стали предметнее заниматься организацией труда, внедрением в учебный процесс современных методов преподавания и технических средств обучения. В школах проводятся смотры-конкурсы учебных кабинетов, обобщение и внедрение передового педагогического опыта.

В городском соцсоревновании первое место заняла шестая (директор А. П. Сущая, секретарь парторганизации М. Т. Колчанова, председатель местного комитета С. Н. Сидорова); второе — тринадцатая (директор Г. А. Колотилова, секретарь парторганизации А. Г. Москаль, председатель местного комитета Р. К. Алексеева) и третье — седьмая школа (директор Л. А. Доронова, секретарь парторганизации И. А. Чиглинова, председатель цехкома В. И. Исаева).

Анализ итогов соцсоревнования по подготовке школ к 1982—1983 учебному году выявил и некоторые недостатки: не выполнен план повышения квалификации учителей, не изжита текучесть педагогических кадров, слабо внедряются работы по улучшению их социально-бытовых условий (УПК, школа № 14). Имеются недостатки и в работе с активом по организации соцсоревнования.

Первоочередной задачей всех педагогических коллективов является закрепление достигнутых показателей по всем направлениям работы, устранение имеющихся недостатков.

Готовясь к знаменательной дате (СССР, все профсоюзные комитеты совместно с руководителями школ стремятся к повышению эффективности организации, стремятся сделать его праздником [illegible] Т. Н. [illegible], непосредственно [illegible] учебно-воспитательного процесса.

Т. МАРТЫНОВА,
председатель [illegible] городского комитета профсоюза работников просвещения.

Сегодня — День советской милиции

СЛУЖИМ НАРОДУ

Рабоче-крестьянская милиция родилась на третьи сутки после победы Октября, в ходе ликвидации карательных органов буржуазного государственного аппарата, в результате творческих усилий революционных масс, утверждающих под руководством ленинской партии новый общественный порядок, новую революционную законность. Она по праву может быть названа детищем Октября.

Советский народ любит свою милицию. Это и понятно. Милиция служит народу, охраняя интересы всего общества, созданные им материальные и культурные ценности, проявляя заботу о каждом гражданине, нуждающемся в ее помощи.

Советские люди знают цену нелегкой и благородной милицейской службе. Всеобщий почет и уважение — это признание заслуг советской милиции, высокая оценка ее труда.

День советской милиции — всенародный праздник. Ныне он отмечается под знаком выполнения исторических решений XXVI съезда партии. «В укреплении социалистической законности и правопорядка, — отмечалось в Отчетном докладе ЦК КПСС съезду, — высокая ответственность органов юстиции, суда, прокуратуры, советской милиции. Профессиональные знания работников этих органов должны сочетаться с гражданским мужеством, неподкупностью и справедливостью. Только такие люди могут достойно выполнять возложенные на них серьезные обязанности».

Сотрудники советской милиции приняли данное указание к неуклонному руководству. Они делают все, чтобы с честью выполнять требования партии — надежно стоять на страже общественных интересов государства, личных прав и достоинств советских людей.

Строй победившего социализма навсегда покончил с организованной профессиональной преступностью, давно канули в прошлое преступления по расовым и национальным мотивам. О таких уродливых порождениях капитализма, как мафия, гангстеризм, советские люди знают лишь по западным кинофильмам и детективным романам. В условиях советской действительности они невозможны.

Однако преступные проявления, хулиганство, пьянство не устранены еще полностью из нашей жизни. Именно поэтому усиление борьбы с правонарушениями, а также политическое, трудовое, нравственное и правовое воспитание граждан являются предметом постоянной заботы партии, ее Центрального Комитета.

Личный состав отдела внутренних дел Нижневартовского горисполкома, понимая всю ответственность за выполнение поставленных перед ним партией и народом задач, постоянно совершенствует свою рботу. Значительно активизировалась борьба со спекуляцией, взяточничеством и особенно с крупными хищениями путем злоупотребления служебным положением.

Призерами областного социалистического соревнования органов внутренних дел стали такие подразделения: отдел вневедомственной охраны, следственное и паспортное отделения. Благодаря улучшению работы патрульно-постовой службы, укреплению связи с общественностью, спокойней стала обстановка на улицах города.

Успешно старается выполнять свои задачи и коллектив районного отдела внутренних дел. Его сотрудники обслуживают вахтовые, национальные, рабочие поселки, находящиеся порой на значительном расстоянии от Нижневартовска.

Сотрудники Нижневартовской милиции понимают, что они еще в большом долгу перед гражданами нефтяного центра Западной Сибири и приложат все силы, чтобы ничем не омрачался самоотверженный труд и заслуженный отдых нижневартовцев.

М. КАЙГОРОДОВ,
заместитель начальника Нижневартовского ГОВД.

М. КРАВЧУК

ПЕРВЫЙ МИЛИЦИОНЕР

В ночь, когда дрожал от залпов город,
В темноте, без фонарей, без звезд,
Был поставлен он — матрос «Авроры» —
Властью революции на пост.
Притаился враг за шелком шторы,
Целил злобно в спину револьвер.
Но шагал вперед матрос «Авроры» —
первый милиционер!
Над страною годы прошумели.
Город наш, как сад, цветет вокруг...
В темно-синей форменной шинели
На посту сержант — матроса внук.
Он мальчишкой слышал вой шрапнели
И, конечно, знает этот сквер.
Где стоял в бушлате — не в шинели —
Первый милиционер!
Новый мир, прекрасный мир построен!
Впереди — немало светлых лет!
Там, в музее, есть портрет героя
И пробитый пулей партбилет.
Но матрос шагает с нами строем,
Он живет как храбрости пример.
Для народа стал навек героем
Первый милиционер!



Галина Федоровна Мысова — начальник инспекции исправительных работ и трудоустройства. В ее обязанности входит надзор за условно осужденными, направленными на стройки народного хозяйства, трудоустройство лиц, нуждающихся в ее помощи.

Кроме чисто профессиональных навыков, эта работа требует огромного запаса человечности и доброты. Много делает Мысова для своих подопечных. Не жалуясь на трудности, ведет она бесконечные «дипломатические переговоры» с руководителями, которые не всегда охотно берут на работу оступившихся. Побеждает ее настойчивость, такт, умение убеждать и удивительным женским обаянием — многие из тех, чьи биографии начинались с черной строки, с ее помощью стали достойными людьми.

Капитана Мысову часто можно встретить на предприятиях города, где она читает лекции, проводит большую пропагандистскую работу.

А в своем коллективе она — бессменный председатель женсовета.

Л. ТЕРЕНТЬЕВА,
участковый инспектор НДИ Нижневартовского ГОВД

Посланцы трудового коллектива

ОЧЕНЬ НУЖНАЯ У НЕГО РАБОТА

На работу в милицию не все приходят со школьной скамьи, но сердцем бывают привязаны с раннего детства.

Еще в школе зародилась мечта у Жени быть часовым правопорядка. Но даже по окончании службы в рядах Советской Армии, он считал, что еще не готов к такой ответственной работе.

Бывший воин начал работать в первой Мегионской базе производственно - технического обслуживания начальником участка, затем старшим мастером. Уважали его за напористость, деловитость. И коммунисты дали Брюшко рекомендацию для вступления в члены КПСС. В 1980 году его принимают кандидатом.

Позже Евгений обратился в свою партийную организацию с очень важной просьбой: дать ему направление на работу в милицию. Конечно, не хотелось руководству отпускать такого работника, но именно милиции нужны молодые, с горячими сердцами, с высоким чувством долга.

Вначале Е. С. Брюшко стал внештатным работником ОБХСС. Начальник отделения Ю. Г. Кузнецов сразу приметил в новичке необходимые для дела качества.

Коллектив предприятия одобрил заявление Евгения Сергеевича, и он был направлен на работу в отдел внутренних дел Мегионского горисполкома.

По ходатайству начальника ГОВД Е. С. Брюшко назначается на должность инспектора ОБХСС. Молодой коммунист со всем энтузиазмом взялся за работу. Когда дня не хватало, оставался на ночь и работал в выходные дни. Желание было одно: как можно быстрее овладеть новой и столь сложной профессией.

Передавал опыт и помогал ему как можно быстрее освоиться его наставник Ю. Г. Кузнецов, опыта у которого было не занимать. Появились первые успехи.

Сразу Евгению Сергеевичу поручают возглавить редколлегию стенной печати. С этим поручением он справился успешно, а в этом году комсомольцы единодушно избрали его своим вожаком. Выполняет общественную работу он не в ущерб основной. К заявлениям и сообщениям граждан относится очень внимательно, проверяет тщательно — молодой в таких делах для него не бывает.

... В дежурную часть с заявлением обратилось руководство второй базы производственно - технического обслуживания, о том, что на одном из складов взломан замок и после ревизии выявилась недостача на большую сумму. Брюшко, просматривая акт ревизии, обратил внимание, что муж заведующей складом работает на этой же базе шофером.

Версия подтвердилась. На предварительном следствии супруги запутались, сваливали друг на друга, а затем признались, что, похищая со склада, имитировали кражу. Итог один — похищенное изъято и возвращено государству. Преступники предстали перед судом и понесли заслуженное наказание.

Вот из таких будней и состоит работа инспектора Брюшко. Очень нужная, очень серьезная работа.

В. СМИРНОВ,
заместитель начальника ГОВД, капитан милиции.
г. Мегион.

ПРИМЕРОМ — СТАРШИЙ БРАТ

В Нижневартовском районном отделе внутренних дел служат двоюродные братья — инспектор уголовного розыска А. И. Эйвазов и милиционер Э. Н. Эйвазов.

Четко выполняет свои обязанности Акрам Ильясович. И вообще он человек надежный, уважаемый в коллективе.

Ну, а младший Элман служит у нас недавно. Что характерно и для него — это чувство ответственности.

Ему предстоит еще много учиться. А пример брать есть с кого — со старшего брата.

Большое спасибо родителям, воспитавшим таких сыновей. Оба брата — отличные ребята, достойные представители Азербайджана у нас в Сибири.

ОТЛИЧНИК МИЛИЦИИ

— Юрий Николаевич, срочно на выезд! «На трассе дорожно - транспортное происшествие, — сообщает дежурный по отделу.

Старший инспектор дорожно - патрульной службы районного отдела милиции Ю. Н. Важенин выезжает на место происшествия в ночную мглу. Грамотными и четкими действиями оценивает он обстановку на месте, принимая решение.

Приходится ему разыскивать нарушителей я за пределами района.

Ю. Н. Важенин неоднократно поощрялся за добросовестное выполнение своего служебного долга. Недавно награжден знаком «Отличник милиции».

Юрий Николаевич постоянно стремится повышать свои знания. Сейчас он учится заочно в Омской высшей школе милиции МВД СССР.

В. СЕЛЕЗНЕВ,
заместитель начальника Нижневартовского РОВД, старший лейтенант милиции.

Наш старшина

Десять лет назад по направлению трудового коллектива пришел на службу в органы милиции Павел Можар. С отличием закончив учебу, решил: «Буду работать в ночной милиции».

Охрана объектов в то время затруднялась из-за острой нехватки автотранспорта и средств связи. Да и само подразделение «ночников» было малочисленным.

Здесь и ковался характер Павла. Упорство, трудолюбие, желание быстрее познать сложности своей профессии [illegible] ему преодолеть трудности. Многим обязан Можар и первым своим наставникам — старшим сержантам Михаилу Винниченко и Владимиру Марцуль.

Сейчас Павел Константинович — отличник советской милиции, классный специалист, сам служит примером для молодых. Он руководитель одного из лучших в области подразделений, опытный и умелый воспитатель. А еще старшина Можар — отзывчивый и душевный человек. [illegible] люди [illegible]

Г. [illegible]



ОБРАЗЦОВЫЙ НАРЯД

Сто двенадцатый! Сто двенадцатый! Ответьте сто седьмому! Сто двенадцатый, слушайте! Прием! Зайдите в 63-ю квартиру. Туда ушел собаковод. Сто седьмой! Ответьте сто восьмому!..

Почти круглосуточно можно услышать такие диалоги по рации в дежурной части Нижневартовского городского отдела милиции. С чем можно сравнить эту каждодневную службу милиции? Наверное, со скорой помощью, операционной, где так же упорно и настойчиво люди борются за человеческую жизнь.

Сегодня здесь дежурный помощник начальника ГОВД майор милиции Георгий Андреевич Толчин. Его помощники — младшие сержанты, совсем еще молодые люди, с трехлетним стажем работы в милиции: Светлана Андреевна Евсеева и Юрий Алексеевич Зайдело. В их дежурство любой может надеяться на помощь и поддержку. Это образцовый наряд.

С самыми различными ситуациями приходится сталкиваться этой службе. На городском телеграфе распоясались хулиганы — просят срочно приехать. Молодая женщина со слезами на глазах пришла заявить о пропаже... мужа, она впервые обращается за помощью в милицию. У кого-то пропала собака, у кого-то велосипед...

А доставление в пьяном виде семейных дебоширов — дело, к сожалению, тоже пока нередкое.

Георгий Андреевич внимателен и доброжелателен к окружающим, к тому, что происходит с людьми. Он никогда не спешит, хотя дает команды быстро и оперативно, руководит нарядом умело, а верно принятые решения обеспечивают успех той или иной операции.

Служба в милиции, как правильно поется в песне, «и опасна, и трудна», случаются порой и погони, и выстрелы, но чаще всего это кропотливая, незаметная повседневная работа с людьми.

Много пришлось повидать и пережить Георгию Андреевичу за долгие годы работы. Свидетельством мужества, отваги, добросовестной службы майора Толчина служат многочисленные поощрения, благодарности, награды. Георгию Андреевичу присвоено почетное звание «Отличник советской милиции», ему вручены три медали «За безупречную службу в милиции».

Человек скромный, на особое внимание от всех не претендует, но сам — все внимание всем, кто находится рядом с ним. Человек эрудированный, начитанный, он очень интересный собеседник, имеющий кроме службы свои любимые дела и занятия. Одно из них — исполнение собственных песен под гитару.

Главная жизненная концепция коммуниста Толчина — быть хорошим и честным человеком. Это те качества, считает майор, которыми должен обладать милиционер в первую очередь.

Спрашиваю у Георгия Андреевича:

— Бывает ли тихо в дежурной части, когда нет ни вызовов, ни сигналов?

— Редко, но бывает. Это значит, что все везде спокойно и наша помощь не нужна.

— А когда, на ваш взгляд, совсем не станет правонарушений?

— Когда бороться с преступностью, пьянством, всякими антиобщественными явлениями будут все.

... Город спит. Город устал от дневных забот. Но иногда тишину взрывает человеческий крик о помощи. Ее готовы оказать в любое время суток милиционеры дежурной части ГОВД.

Л. ЯРКОВА,
заведующая общественным пунктом охраны правопорядка третьего микрорайона.

Высокая культура работника милиции, так и каждого советского человека, не только во внешнем проявлении — аккуратности, вежливости, отзывчивости, хороших манерах. Истинная культура — в передовом мировоззрении, высокой осознанности своего долга, в непрерывной жажде знаний, постоянном духовном росте. Эти необходимые качества старается выработать в себе Анна Александровна Николенко.

Восемнадцатилетней девушкой пришла работать в органы милиции Анна. Она и не думала о легкой работе. Хоть и все выходило сложнее, чем предполагала, трудности оказались ей по плечу. Активно работала и училась у старших товарищей.

В настоящее время Анна Александровна обучается на четвертом курсе тюменского факультета Омской высшей школы милиции МВД СССР. За плечами пятнадцать лет работы по избранной профессии, из них более десяти лет — в Нижневартовском городском отделе внутренних дел.

Возглавляемое капитаном милиции А. А. Николенко паспортное отделение досрочно закончило обмен паспортов нового образца.

С уважением отзываются о своем руководителе сотрудники этого подразделения. Много хороших слов можно услышать в ее адрес и от граждан, обращающихся в паспортное отделение с разными вопросами.

На отчетно - выборном партийном собрании коммунисты отдела избрали Анну Александровну членом партийного бюро. В канун профессионального праздника за образцовый труд Николенко поощрена Министерством внутренних дел СССР.

В. ПОГОРЕЛЫЙ,
заместитель начальника городского отдела внутренних дел.

Фото Ю. СПИРИДОНОВА.



Ленинград. В числе лучших часовых правопорядка в городе на Неве по праву называют коллектив Московского районного управления внутренних дел. Его работники надежно стоят на страже советской законности, выполняют свой долг с высоким чувством ответственности.

На снимке: оперативное совещание проводят начальник Московского районного управления внутренних дел полковник милиции Г. Я. Кочкарев.

Фото Н. Беркетова. (Фотохроника ТАСС).

СПОРТ — ДЕЛУ ПОДМОГА

В ОТДЕЛЕ внутренних дел Нижневартовского горисполкома спорт пользуется большой популярностью. Наши сотрудники участвуют во всех городских спортивно - оздоровительных мероприятиях. А ведущие спортсмены, совершенствуя свое мастерство в секциях по волейболу, рукопашному бою, борьбе дзю-до, самбо, пулевой стрельбе, участвуют в областных и республиканских соревнованиях. Для лиц старшего возраста организована группа здоровья.

В этом году провели соревнования на первенство ГОВД по зимнему и летнему многоборью ГТО, лыжному спорту, футболу, стрелковому и гиревому спорту.

Наиболее активное принято участие в этих соревнованиях подразделение патрульно - постовой службы В. Ф. Редько. Лучшие спортсмены М. П. Микумин и Н. В. Михалев выполнили нормы второго разряда по летнему многоборью ГТО.

Сержанты милиции Р. Кабиров и В. Данишкин выполнили нормы первого разряда по зимнему многоборью ГТО. Всегда отличных результатов по пулевой стрельбе добиваются Т. В. Шевченко, по борьбе — С. Иванов, Г. Борисов и В. Исаков.

Более ста человек встали на лыжи во время проведения Всесоюзного дня лыжника. В течение ударной предъюбилейной недели, посвященной комплексу ГТО, на старты вышло 230 сотрудников. Из них 93 выполнили нормы на золотой значок, 117 — на серебряный.

Ненастная погода не помешала нам принять участие в дне бегуна.

Особой популярностью в отделе пользуется волейбол. В этой игре каждый участник может полностью проявить свои физические возможности, спортивное мастерство. Этот вид спорта у нас стал массовым. В честь памяти лейтенанта милиции А. Ф. Кербунова с 1976 года проводится турнир по волейболу. С прошлого года он объявлен всероссийским. Теперь к нам приезжают команды из Свердловска, Томска, Тюмени, Сургута.

Большую работу с детьми проводит внештатный сотрудник милиции Евгений Васильевич Зубцов. Он сумел привить любовь к спорту многим «трудным» подросткам. Раньше не было места для тренировок. Сегодня у юных спортсменов есть свой специализированный борцовский зал с настоящим борцовским ковром.

В этом году на открытом первенстве области по борьбе дзю-до из шестнадцати воспитанников Зубцова двенадцать стали призерами.

Для сотрудников милиции ежедневные занятия спортом — необходимость и большая подмога в работе.

А. ТЕРЕЩЕНКО,
инспектор по боевой и физической подготовке.

Редактор
Б. Н. СЫРПИН.

Администрация, партком и профсоюзный комитет треста «Мегионэлектросетьстрой» с глубоким прискорбием сообщают о безвременной кончине члена КПСС с 1963 года, секретаря партийного бюро аппарата треста, главного энергетика треста

ЛОТАРЕВА Евгения Васильевича

и выражают соболезнование родным и близким покойного.

Администрация, партийная, профсоюзная и комсомольская организации Нижневартовского городского узла связи выражают глубокое соболезнование семье и близким по поводу преждевременной смерти

ЛОТАРЕВА Евгения Васильевича.

Наш адрес: 626440, г. Нижневартовск, ул. Менделеева, 11 (1-й микрорайон).

ТЕЛЕФОНЫ РЕДАКЦИИ: редактор — 2-21-63, заместитель редактора и промышленный отдел — 7-29-82, 2-32-06, ответственный секретарь — 7-88-50; отдел партийной жизни — 7-29-87, 2-30-56; отдел информации — 7-28-40, 2-31-96, 6-15-27; отдел писем — 2-33-46; отдел иллюстрации и фотолаборатория — 2-30-56. ТЕЛЕФОНЫ ТИПОГРАФИИ: директор — 2-24-73, 7-27-19, через «Строитель» — 6-10-12; бухгалтерия — 2-32-07.

Нижневартовская типография управления издательств, полиграфии и книжной торговли Тюменского облисполкома. Заказ № 12508, объем 1 п. л., тир. 27000

ПРОЛЕТАРИИ ВСЕХ СТРАН, СОЕДИНЯЙТЕСЬ!

ЛЕНИНСКОЕ ЗНАМЯ

ОРГАН НИЖНЕВАРТОВСКОГО ГОРКОМА КПСС, ГОРОДСКОГО И РАЙОННОГО СОВЕТОВ НАРОДНЫХ ДЕПУТАТОВ ТЮМЕНСКОЙ ОБЛАСТИ

Падается с 4 сентября 1941 года ▲ № 220 (5460) ▲ ЧЕТВЕРГ, 11 ноября 1982 года ▲ Газета выходит ежедневно, кроме воскресенья и понедельника ▲ Цена 2 коп.

Рабочий за партой

«Без знания рабочие беззащитны, со знанием они — сила» — говорил В. И. Ленин. Мудрость этого высказывания подтвердилась жизнью. Образованный и грамотный рабочий — это веление и требование времени. Без определенного запаса знаний трудно ему будет постичь премудрости своего дела, справиться с умной и сложной машиной, разобраться в сложных вопросах экономики и политики. По данным горона в Нижневартовске не имеют на сегодняшний день среднего образования более трех тысяч молодых людей до тридцати лет. Из них две тысячи шестьсот пятьдесят записались в этом году в вечернюю школу, это на сто пятьдесят человек больше, чем в прошлом. Заметно укрепилась и материальная база вечерних школ. Только ВСШ № 1 к началу нового учебного года приобрела на восемьсот рублей различных учебных пособий. Заметно пополнились и библиотечные фонды. Сегодня четыре вечерних школы насчитывают одиннадцать тысяч экземпляров учебных пособий и другой литературы.

В том, что большая часть не имеющих среднего образования, села за парты, большую роль сыграло участие промышленных предприятий города в смотре-конкурсе «Каждому молодому труженику — среднее образование».

По его итогам за прошлый учебный год нефтегазодобывающее управление Нижневартовскнефть награждено дипломом ВЦСПС, ЦК ВЛКСМ и министерства просвещения СССР. Органами народного образования отмечено управление технологического транспорта № 1.

Школа для взрослых, учитывая возможности работы на предприятиях, предлагает две формы обучения: очную и заочную; два режима: сессионный и с использованием льготного дня.

Для удобства рабочих создаются и учебно-консультационные пункты. Они представляют собой учебные классы непосредственно на предприятии. Именно такой класс создан на Белозерном газоперерабатывающем заводе. Назрела необходимость создании подобных ему в автобазе № 5 объединения Стройтранс, учащиеся которой не блещут ни успеваемостью, ни посещаемостью, однако, здесь особо не проявляют инициативы, считая всеобуч делом второстепенным. К сожалению, это беда многих промышленных предприятий города. Администрации, партийным и комсомольским организациям не следует так подходить к решению этого вопроса, надо осознать и понять его важность и серьезность. Давно пора заняться пропагандой всеобуча, оформить наглядную агитацию — это тоже на сегодняшний день одна из нерешенных задач. Там, где всему этому уделяется должное внимание, и дело идет на лад. Например, по сравнению с прошлым годом значительно улучшилась посещаемость и успеваемость рабочих леспромхоза, автобазы № 2 треста Самотлортрубопроводстрой. Никак не могут сдвинуться с мертвой точки в управлении технологического транспорта Главтюменьнефтегаза, совхозе «Нижневартовский», тресте Пермсибстрой. Здесь не созданы условия для учебы молодых рабочих. Немало проблем вечернего образования в Нижневартовске. Наставничество над вечерниками и помощь организаций в укреплении материальной базы школ — давно наболевшие, но, к сожалению, до сих пор нерешенные проблемы. Останется ли все по-прежнему, зависит не только от педагогов школ для взрослых, но и в первую очередь от администрации, общественных и партийных организаций предприятий города, их желания проникнуться важностью вопроса, придать ему должное значение.



Пять лет работают вместе Геннадий Константинович Капелов и Алексей Сергеевич Позднышев (на снимке) в строительном управлении № 7 треста Самотлортрубопроводстрой. Их БТ-361, или как его называют «Тюменец», всегда на самых трудных участках. Чаще всего он используется при монтаже труб в заболоченных районах Самотлорского и других месторождений, там где другая техника не прошла бы.

Машинисты - водители содержат свой громоздкий агрегат в полной технической готовности, обеспечивая его тщательной профилактической работой. Это помогает им из месяца в месяц выполнять свое нормативное задание на 130 процентов.

Фото И. КИСЕЛЮКА.

В ЧИСЛЕ ЛИДЕРОВ

В канун очередной годовщины Великого Октября профсоюзный комитет объединения Нижневартовские ф тегаз подвел итоги очередного этапа социалистического соревнования за ускорение добычи миллиона тонн тюменской нефти в сутки.

Победителями названы коллективы управления по внутрипромысловому сбору, компримированию и использованию газа, первого вышкомонтажного, центральной базы производственного обслуживании по прокату и ремонту бурового оборудования и другие предприятия.

В числе лидеров социалистического соревнования буровые бригады мастеров З. Ш. Бадреева, И. П. Антонова, вышкомонтажные коллективы старших прорабов В. Н. Бортникова, Н. С. Мельника, бригады по добыче нефти и газа мастеров К. М. Качалова, О. А. Сипаева, капитального ремонта скважин В. П. Бойко, Т. Т. Черноиванова и т. д.

В. ДЕНИСОВА.



ПОБЕДИТЕЛИ В ОТРАСЛИ

Коллектив Нижневартовской центральной базы производственного обслуживания по прокату и ремонту бурового оборудования, идя навстречу 60-летию образования СССР, успешно трудится над выполнением государственного плана и принятых социалистических обязательств. 25 октября база выполнила план двух лет одиннадцатой пятилетки. Произведено сверхплановой продукции на сумму 883 тысячи рублей.

В канун 65-ой годовщины праздника Великого Октября в коллектив поступила правительственная телеграмма Министра нефтяной промышленности тов. Мальцева и председателя ЦК профсоюза отрасли тов. Седенко, в которой труженики предприятия тепло поздравлены с присуждением переходящего Красного знамени и первой денежной премией по итогам социалистического соревнования в отрасли за третий квартал 1982 года.

Свой посильный вклад в эти успехи вносят передовики производства кавалеры ордена Трудового Красного Знамени, член окружкома КПСС, бригадир слесарей Г. В. Сникин, старший инженер Г. М. Храмов, кавалер орденов «Знак Почета» и Трудовой Славы III степени слесарь А. В. Логунов, кавалер ордена Трудовой Славы III степени слесарь И. В. Горбунов и другие.

В. КУМЫШЕВ.

ОБ ИТОГАХ ВЫБОРОВ

В соответствии со ст. 54 Закона РСФСР «О выборах в местные Советы народных депутатов РСФСР» 31 октября 1982 года состоялись выборы в Нижневартовский городской Совет народных депутатов вместо выбывшего депутата по избирательному округу № 239. Избран МАГАРАМОВ Александр Нурадинович — бурильщик цеха № 1 управления по повышению нефтеотдачи пластов и капитальному ремонту скважин.

Избирательная комиссия.

К СВЕДЕНИЮ ДЕПУТАТОВ РАЙОННОГО СОВЕТА

7 декабря 1982 года в 9 часов в здании школы искусств созывается третья сессия районного Совета народных депутатов XVIII созыва с вопросами:

1. О плане экономического и социального развития района на 1983 год.

2. О бюджете района на 1983 год и исполнении бюджета за 1981 год.

Свои замечания и предложения по вопросам повестки дня депутатов и трудящихся района просим направлять в комиссию по подготовке и проведению сессии.

Райисполком

СОВЕТЫ И ЖИЗНЬ

На Нижневартовской центральной базе производственного обслуживания по прокату и ремонту нефтяного оборудования в марте нынешнего года состоялось выездное заседание исполкома Нижневартовского городского Совета народных депутатов. Начальник базы А. Г. Окунев доложил о выполнении решения восьмой сессии городского Совета, а также решений исполкома, направленных на улучшение социально-бытовых условий трудящихся и превращение Нижневартовска в город высокой культуры труда и быта.

Как же выполняется решение, принятое на выездном заседании исполкома? Об этом наша беседа с начальником базы А. Г. ОКУНЕВЫМ.

ЗАБОТА О ТРУЖЕНИКЕ

— Александр Григорьевич, расскажите, вначале, какие организационные меры были приняты.

— С решением исполкома был ознакомлен коллектив базы, дополнены оргтехмероприятия, которые составляем ежегодно. Активное участие в реализации решения выездного исполкома принимают многие наши общественники, среди которых, хочу отметить депутата городского Совета Надежду Александровну Ячину, квалифицированного токаря. Работает она в одной из лучших бригад, в бригаде молодого коммуниста Татьяны Харловой. Примечательно, что Таня — ученица Ячиной.

Немалый вклад внесла и Т. Н. Передельская, бывший начальник отдела труда, тоже депутат городского Совета. К сожалению, Таисья Ивановна уехала из нашего города.

Составлен еще у нас и комплексный план оздоровительных мероприятий.

— Выполняется?

— Да, уже в стадии завершения. Построен новый административно-бытовой корпус, и в нем мы разместили столовую на 110 посадочных мест. Сейчас все рабочие обеспечены двухразовым горячим питанием. Рабочие, занятые в процессах с вредными условиями труда, получают спецжиры и талоны на диетическое питание. Кроме того, есть ларек как для хранения продуктов, так и для торговли ими.

Улучшаются и расширяются бытовые помещения. В этом году мы дополнительно ввели 964 квадратных метра бытовых помещений, их общая площадь составляет уже 1374 квадратных метра, это соответствует санитарным нормам, рассчитанным на перспективу роста числа рабочих предприятия до 1985 года.

В бытовых помещениях оборудованы душевые комнаты. У каждого рабочего есть свой шкаф для спецодежды.

Известно, что легче предупредить заболевание, чем избавиться от недуга, поэтому на предприятии больше внимания уделяется сейчас профилактической работе. В соответствии с санитарными нормами приведен здравпункт, здесь оборудуем смотровой кабинет и процедурный.

Для рабочих ведущих профессий разработаны и внедрены карты организации рабочих мест, смонтированы вентиляционные установки, в местах отдыха есть сатураторы. Все это сделано на основании анализа, проведенного отделом научной организации труда, и в полном соответствии с санитарными нормами.

— Расскажите, пожалуйста, как благоустраивается территория базы.

— Посажены деревья, они составили зеленые зоны. Разбиты газоны, проложены тротуары, оборудована стоянка для автомобилей.

— Как организован отдых рабочих?

— В этом плане необходимо отдать должное работе всех общественных организаций. В основу всей работы администрации, партийной, профсоюзной и комсомольской организаций положено дальнейшее повышение уровня политико-воспитательной, идеологической работы, укрепление трудовой дисциплины, организация культурного отдыха.

Составлен график чтения лекций, проведения политинформаций, бесед, встреч с передовиками производства — как на предприятии, так и в общежитиях, где у нас проживают более ста человек. График этот выполняется.

Летом каждую субботу и воскресенье наши люди выезжали на природу, кто ловил рыбу, кто собирал грибы и ягоды. Спортсмены успели участвовать в десяти видах городских соревнований. У нас немало значкистов ГТО, лыжников, футболистов, волейболистов, теннисистов.

К празднику — 7 ноября — построили спортивный комплекс, где разместились: спортзал, зал для борцов, шахматный зал и, конечно, раздевалки, душевые.

В новом административно-бытовом корпусе открылся просторный красный уголок на 450 мест. Приобретены музыкальные инструменты. Пополняются кружки художественной самодеятельности.

Оборудован методический кабинет политического просвещения и экономического образования, техническая библиотека с фондом около двух тысяч книг, читальный зал.

— На предприятии много молодежи, она, как известно, требует к себе внимания, заботы.

— Двести пятьдесят человек у нас в возрасте до 29 лет. Восемнадцать из них не имеют среднего образования и в этом году учатся в вечерней школе. Деловые отношения сложились у нас с учебно-производственным комбинатом. Для профессиональной ориентации оборудованы учебные классы по профессиям.

Оживилась работа совета наставников, его председатель Дмитрий Родионович Закоирящин взялся за дело энергично, с чувством большой ответственности как и подобает коммунисту.

— Хотелось бы узнать в окладе коллектива в реализацию Продовольственной программы.

— Нынче создали огородническое товарищество, вступило в него 98 человек. Вся выделенная нам территория ограждена. Для обработки земли выделили трактор; на огороды и, конечно, обратно отвозили людей в автобусах.

Урожай собрали хороший, и в товарищество дополнительно подано 56 заявлений. Думаем построить овощехранилище для своих рабочих.

Помогаем местному совхозу в создании прочной кормовой базы, нынешним летом заготовили 125 тонн травяной муки, с заданием справились.

— Какое участие принимает коллектив в благоустройстве города?

— Отремонтировали инженерные коммуникации и здание детского садика № 29, завезли плодородный грунт, высадили 600 деревьев. Оборудовали площадки.

В подшефном молодежном общежитии сделали ограждение территории, оборудовали волейбольную площадку.

В закрепленном за нами третьем микрорайоне выполнены работы по благоустройству тротуаров, по ограждению.

— Каким образом улучшение социально-бытовых условий трудящихся сказывается на выполнении государственного плана?

— За девять месяцев выполнен большой объем работы — на шесть миллионов 384 тысячи рублей, это превышает план на 25,5 процента. По сравнению с таким же периодом прошлого года производительность труда выросла на 10,2 процента, себестоимость продукции снижена.

В значительной мере обновилось оборудование, смонтированы и находятся в эксплуатации семь станков с программным управлением. Выпускаем новый вид продукции — запасные части к компрессорам для ремонтно-эксплуатационных нужд и для ремонтно-наладочных работ на компрессорных станциях.

С удовольствием называю имена наших маяков. Это ветеран труда орденоносец, коммунист Иван Игнатьевич Ворожцов, бригадир кузнечного участка. У нас трудятся три его сына, все комсомольцы, передовики производства: Владимир — мастер механосборочного цеха, Сергей — фрезеровщик, а Виктор тоже кузнец, как и отец. Сергея недавно приняли кандидатом в члены КПСС, он командир одного из лучших комсомольских оперативных отрядов города.

Это и токарь Виктор Владимирович Камышов, председатель месткома механического цеха; бригадир по капитальному ремонту нефтепромыслового оборудования Владимир Григорьевич Аверчук, бригадир участка взрывных работ Витольд Модестович Рудуш и многие другие.

— Над чем работает коллектив, чтобы до конца выполнить решение исполкома?

— Принимаем меры, чтобы лучше организовать активный отдых прежде всего молодежи, пусть будет больше спортсменов, участников художественной самодеятельности, книголюбов, молодых рационализаторов, общественников. Стремимся как можно больше людей вовлечь в огородническое товарищество, для этой цели организовали соревнование между подразделениями базы. Пусть цех достигнет наилучших производственных показателей, но если в нем мало огородников, первое место ему не присудят.

Коллектив приложит все усилия, чтобы до конца выполнить решение горисполкома, ведь улучшение социально-бытовых условий трудящихся — это очень важная наша задача.

Беседу записал А. СМИРНОВ.



Более пятидесяти медицинских работников ведут прием, лечат строителей, нефтяников, буровиков в одном из крупнейших поселков — Радужном. Строители сделали хороший подарок варьеганцам — сдали здание медсанчасти, в распоряжении которой находится самое современное оборудование. Кабинеты укомплектованы квалифицированными специалистами. Один из «главных» — кабинет детской консультации. Более трех тысяч детей обслуживается врачами.

На снимке: старший педиатр Ирина Семеновна Печенькова ведет прием самых маленьких варьеганцев.

Фото Н. Гинзбурга.

Новые объекты

Более чем на семнадцать миллионов рублей выстроил промышленных объектов в этом году коллектив треста Самотлорнефтепромстрой. Это на 556 тысяч рублей больше, чем запланировано. Дело рук строителей — современные компрессорные станции первой очереди газлифтной системы Самотлора, другие промысловые сооружения.

Наибольший вклад в опережение выполнения государственных планов внесли участки А. И. Фесенко, бригады А. В. Горнславца, Л. В. Логиновой, В. Д. Городника, И. Ю. Пошеры, Н. И. Семененко, Ф. В. Цалко.

Особенно хорошо трудится коллектив 61-го совершенствования управления.

К. КАТАЕВА,
инженер отдела труда.

Э К И П А Ж

В ЭКИПАЖЕ этом, двое: русский и татарин. Оба с солидным северным стажем. Альберт Галимзянович Ахунов вот уже 16 лет работает в наших краях. Василий Иванович Жаравин — немного поменьше. И все эти годы работают в управлении технологического транспорта № 1, одном из старейших предприятий... Так и хочется сказать города, но города-то как раз, когда они приехали сюда, еще не было.

Первая палатка, первая колея, первые дома... Болота, вероятно, с величайшим изумлением взирали на людей, осмелившихся вступить в их вековые владения. А люди прокладывали дороги, строили жилье, шаг за шагом двигались вперед. Ни свирепые морозы, ни предательские трясины не могли остановить этого движения.

Декабрь 1966 года. От лютого мороза застывала природа. Снег под ногами визжал на самых высоких нотах, и каждый шаг слышен был далеко окрест. Ни выходных, ни актированных дней тогда еще не придерживались и работали до красных кругов перед глазами, если техника не отказывала. Металлу не объяснишь почему надо работать, при сильных морозах он становится хрупким, как стекло, и ломается.

Василий Иванович и Альберт Галимзянович знают друг друга еще с тех времен. И как это бывает среди водителей, часто задавали себе вопрос: «С этим поехал бы в сложный и далекий рейс». И оба пришли к одному мнению. Вот уже два года подряд один из них в конце смены передает руль другому, а тот знает, что принял машину из надежных рук и передаст ее такой же исправной, готовой к любым неожиданностям, дороги.

Сейчас Жаравин и Ахунов возят турбобуры с центральной базы производственного обслуживания для буровых бригад. Работа ответственная — смена расписана по минутам и, не дай бог, задержка в пути, тогда может случиться беда — встанет буровая и по цепочке: дольше будет длиться проходка, задержатся освоенцы, позже начнет давать нефть скважина.

А не об этом ли думал Ахунов, когда турбобур ждали на 1708-ом кусту. Вначале пути все шло как всегда. Привычно мелькали перелески, колеса гулко приветствовали знакомые выбоины. Но вот с полпути начала подниматься температура воды. Ахунов остановил машину. Вода по капле вытекала откуда-то снизу. Лезть сейчас — потеряешь минут сорок, а бригада ждет.

Две минуты на размышление и вот, раскрошив тонкий лед, с ближайшей лужи, зачерпнул ведро воды и долил в радиатор.

Вытекает медленно, — думал он, — значит с двумя - тремя остановками успею доехать до буровой, а уж там посмотрю, откуда течет.

Бригада буровиков не простояла ни минуты. Никто и не удивился, что машина приехала вовремя. Все привыкли к тому, что задержек у водителей этого трубовоза не бывает ни при каких обстоятельствах.

Всего было за эти годы: грязь непролазная, морозы безжалостные, дороги бесконечные. Иногда отчаяние захлестывало: может ли человек выдержать все это, обжиться в неприкаянных местах? Может! И свидетельством тому — огромный город, сотни свадеб, дети, которым при выдаче паспорта в графу «место рождения» впишут г. Нижневартовск.

И в каждой капле нефти есть частица труда этих водителей.

С. КАТАЕВ.

Три письма на одну тему

И копейка деньги...

Я — пенсионерка, вдова, муж на фронте погиб. Пенсию получаю небольшую, дети помогают. Так и живу. И вот незадача какая! Купишь сок, минеральную воду, лимонад — остаются бутылки. Выбросить жалко, ведь двадцать копеек при моем достатке — деньги. Собралось как-то уж очень много — год не сдавала, попросила соседских ребят помочь отнести в магазин. Отнести — отнесли, да вот упрашивать мне продавщицу пришлось долго, едва согласилась за ящик, за двадцать штук себе, значит, принять. Ей четыре рубля и мне восемь, так и разошлись. Не нести же мне их обратно? И вот хочу я спросить, когда же порядок у нас будет, когда же можно будет бутылку сока купить без опаски, что двадцать копеек при этом вон выбросишь?

Л. СВЕЧНИКОВА, пенсионерка, 78 лет.

Дома тоже надо экономить

У меня двое маленьких детей, естественно, приходится много и часто покупать соки, воды, сиропы в бутылках. А куда их потом пустые девать? Поверьте, рука не позволит выбросить пару бутылок — ведь это сорок копеек — литр с лишним молока, или хлеба, или, на худой конец, та же бутылка сока для ребенка. И еще—это труд массы людей, которые заняты производством бутылок.

Мы много говорим об экономике, об экономии средств на производстве, а разве дома, в семье стыдно об этом подумать? Почему я должна выбрасывать бутылки, разве это не все равно, что просто-напросто выбросить деньги? А выбрасывать все-таки приходится, так как в магазинах бутылки не принимают, в приемных пунктах все внимание «оптовым» сдатчикам, не будешь же стоять с десятком бутылок два часа...

Я уверена, что многие женщины меня поддержат. Было бы справедливо, если бы торговые организации пересмотрели практику приема стеклопосуды.

Е. ТОРОНОВА, инженер, мать двоих детей.

В итоге— автомобиль

Не будь я инженером, я бы, честное слово, пошла бы в дворники. Помимо своей зарплаты я бы сдавала каждый день в течение года на двадцать рублей бутылок и в конце его купила автомобиль. Хотя бы «Запорожец», в пределах... шести тысяч рублей.

Можно принять это за шутку, а лучше всерьез подумать, как упростить в Нижневартовске проблему сдачи пустых бутылок. Мне пришлось не раз наблюдать, как давали в приемном пункте «от ворот поворот» сдатчикам «жалких» десяти - двадцати бутылок (тары нет!), зато охотно принимали у тех, кто привозил, приносил по пять—десять мешков. И тара находилась, и приемщица в накладе не оставалась.

Мне думается, надо сделать так, чтобы сдать малое количество посуды было бы легче в любой день и час, а вот для тех, кто сдает «крупные партии» (по 200 и более бутылок) установить определенное время.

С. МИРОНОВА, начальник сметного отдела треста Белоомнефтедорстрой

Возможно, кому-то покажутся мелкими поднятые в письмах вопросы: где, как, за сколько сдать бутылки — есть дела поважнее. И напрасно. Не мелок вопрос, если он касается покоя и благосостояния труженика. Да и бутылка сама по себе не «мелочь», иначе не повысилась бы год назад ее государственная цена с 12 до 20 копеек.

Говорят, копейка рубль бережет. Это прекрасно понимают те, кто дезорганизует прием и сдачу посуды, кто делает на этом свой «маленький бизнес», превращает прием посуды в доходное дело.

Думается, работники городской торговли ответят на письма наших читателей, наведут порядок в этом вопросе.

Г. ПЕТРЕНКО.

ГАЗЕТЕ ОТВЕЧАЮТ

На статью «В интересах всех горожан», опубликованную в № 185 газеты «Ленинское знамя» за 18 сентября сего года, отвечает главный инженер треста Нижневартовскнефтестрой тов. ВЕЛИКОДНЫЙ:

«В своем интервью директор Нижневартовского молокозавода В. Ф. Полкова дала исчерпывающие ответы на вопросы читателей о принимаемых мерах по улучшению снабжения горожан молочными продуктами. Хочется добавить, что разговор о необходимости строительства или реконструкции молокозавода, действительно, ведется уже несколько лет. По нерасторопности заказчика начало строительства завода постоянно срывалось. В начале 1981 года нашему тресту был выдан проект реконструкции молокозавода, но даже не специалистам было ясно, что он не решил бы вопроса снабжения города молоком даже без учета прироста населения. Кроме того, сама реконструкция существующего завода остановила бы молокозавод на значительный период времени. Рассмотрев все это, трест возвратил документацию с просьбой пересмотреть и выдать ее с учетом запросов города. Рассмотрение длилось почти два года. В сентябре сего года мы полностью получили документацию, но только на нулевой цикл.

Ясно, что даже при большом желании, трест не сможет освоить за оставшиеся три месяца годовую сумму капиталовложений — 500 тысяч рублей. Тем более, что до начала забивки свай необходимо выполнить трудоемкие работы по переносу существующих инженерных сетей. После получения комплекта всей документации, трест примет меры по успешному выполнению работ на объекте и сдаст его в эксплуатацию в нормативный срок. Заказчику уже сейчас надо решать вопросы с инженерным обеспечением объекта.

На передовую статью «Пусть город станет красивее», опубликованную в 185 номере газеты «Ленинское знамя» за 18 сентября с. г. отвечает начальник первого управления мелиоративных работ треста Нижневартовскнефтестрой тов. АБРАМЦЕВ:

«Согласно решения горисполкома № 132 от 30 мая 1982 года, нашему коллективу необходимо было построить по улице 5П, ее восточной стороне, тротуар, протяженностью 660 метров. Примерная трасса проходила по сильно заболоченной пересеченной местности и требовала большего объема работ, порядка семи тысяч кубометров грунта с общим объемом строительно - монтажных работ около 50 тысяч рублей.

Проектно - сметной документации не было и нет до настоящего времени. Финансирование до сих пор не решено. Имеется лишь неоформленный лист эскиза тротуара за подписью инженера укса. Так как она не узаконена, то есть нам официально не передана по настоящее время, на трассе тротуара и вдоль нее велись строительные работы.

Сейчас с уксом объединения Нижневартовскнефтегаз решаются вопросы проектно - сметной документации, финансирования и изменения предварительной трассы тротуара с уменьшением работ до 20 тысяч рублей. При их решении строительство тротуара будет выполнено в 1982-83 годах».

международный комментарий

«ЛИШНИХ» БОЛЕЕ МИЛЛИОНА

Одним из слагаемых мифа о «японском экономическом чуде», которым страна восходящего солнца прославилась среди других ведущих капиталистических держав в 60—70-е годы, по утверждению японской пропаганды, является сравнительно низкий уровень безработицы. Он не поднимался выше 2,6 процента, что в несколько раз меньше, чем в странах Западной Европы и тем более в США, где уровень безработицы превысил 10-процентную отметку. Однако так ли уж это мало: 1 миллион 300 тысяч человек в сегодняшней Японии не имеют работы.

Кроме того, как отмечает швейцарская газета «Нойе цюрхер цайтунг» в статье, озаглавленной «Япония: лишь видимость полной занятости», безработными там считаются официально лишь те, кто за отчетный период, по данным министерства труда, не работал ни единого часа, хотя в такой стране, как Япония, необычно много людей заняты неполную рабочую неделю и даже всего по несколько часов в неделю, особенно в сельском хозяйстве. К безработным причисляют также только тех, кто активно ищет работу и обязательно через биржи труда.

Однако большинство «лишних людей», отчаявшись, отказались от поисков работы и перестали, таким образом, фигурировать в официальной статистике. Армия скрытых безработных в Японии в несколько раз многочисленней, утверждают японские профсоюзы. В основном, это лица в возрасте между 55 и 60 годами, которых безжалостно выбросили за ворота предприятий.

Другим источником пополнения армии «лишних» служат разорившиеся в конкуренции с монополиями японские фермеры.

А что же власти? Куда смотрит правительство либерально-демократической партии? Ответ на эти риторические вопросы найти нетрудно, если учесть, что правящая партия, бюджет которой полностью зависит от подачек крупных монополий, верноподданически стоит на страже интересов японской буржуазии и всячески оправдывает свой антинародный курс на сокращение рабочих мест так называемой «рационализацией производства».

И. ЗУЕВ (ТАСС).

СПОРТ ✦ СПОРТ ✦ СПОРТ

На первом месте нефтяники

Семь мужских команд приняли участие в соревнованиях по волейболу на кубок облсовпрофа среди производственных коллективов области. Первое место в этих состязаниях, дипломом и вымпел завоевала сборная объединения Нижневартовскнефтегаз. На втором месте, команда треста Нижневартовскдорстрой. И четвертое место, также осталось за Нижневартовской командой из автобазы № 10.

В. КИРЧЕНКОВ,
судья республиканской категории.

Доступный всем

Закончились соревнования лично - командного первенства по гиревому спорту.

Первое командное место и переходящий кубок завоевала сборная треста Запсибнефтеавтоматика. На втором месте трест Самотлортрубопроводстрой, на третьем — трест Мегионгазстрой.

Абсолютным чемпионом первенства стал кандидат в мастера спорта И. Кузьмин из второго управления технологического транспорта.

Богатырей в Сибири много. И все начинают с занятий гирями. Это самый доступный вид спорта, не требующий специализированных залов. Добавим, что недавно он стал не просто силовым, физкультурным упражнением. Выполняющим нормативы присваивается звание мастера спорта РСФСР.

Следующие соревнования пройдут в январе. Померяться силами могут все желающие.

В. ВОЛКОВ,
главный судья соревнований.

Скоро финал

Близятся к финалу соревнования по шахматам среди молодежных общежитий города в программе летней спартакиады Нижневартовского городского совета ДСО «Труд». В нем принимали участие четырнадцать команд. После шести дней определились победители.

Первое место в таблице розыгрыша заняла команда общежития № 12 Нижневартовскнефтегаза. Второе — общежитие № 14 Снбнефтегазпереработки. Третье — общежитие № 13 Мегионгазстроя.

А. ШУШУ,
главный судья соревнований.

Конкурс: «Играйте в русские шашки»

Уважаемые любители шашек! Сегодня редакция нашей газеты завершает конкурс, в котором участвовали более ста шашистов.

Основной целью нашего конкурса была популяризация старинной русской игры, ознакомление широкого круга читателей с правилами игры, стратегией и тактикой ведения боя.

С удовлетворением отмечаем бойцовские качества участников конкурса, выполнивших третий спортивный разряд по решению композиций и поздравляем их. Среди набравших максимальное количество — 81 очко чемпион города 1982 года А. М. Выходец, В. В. Айгунян, В. В. Летунов, А. П. Маурер, Г. А. Клементьев, Ю. А. Верхолазов, С. А. Базин и С. А. Пулатов. С меньшим количеством очков эту же норму выполнили и А. А. Гафиев, В. М. Крецу, Н. Н. Баранов, Э. П. Гугля, Г. Н. Сотников, И. Д. Завальницкий, А. Г. Губанов, Я. М. Федоров, А. М. Гутман и А. В. Макаров.

Желающие получить классификацион ные книжки спортсменов должны зайти в ДСО «Труд», основанием для получения является сегодняшний номер газеты.

В заключение даем ответ позиций последнего седьмого тура (для простоты используем некоторые буквы русского алфавита).

Позиция № 12. 1. А3-В4 Н8-Ж7 2. В4-С5 Ж7-Ф6 3. С5-Д6! Ф6-Ж5 4. ДС-С7 Ж5-Ф4! 5. С7-В8! Ф4-Е3 (на 5... Ф4-Ж3? 6. В8-А7!) 5. Ж1-Ф2! Е3-Ж1 7. В8-А7!х.

Позиция № 13. (Основной вариант). 1. Ф4-Ж5! В8-А7 2. Ж5-Н6! А7-В8 3. С5:А7 А5-В4 4. А7-В8! В4-С3! 5. В8-Ф4!! С3-В2 6. Ф4-Е5!х.

Отзывы и предложения о конкурсе просим присылать в редакцию на конкурс «Русские шашки».

П. ГУГЛЯ

Редактор
Б. Н. СЫРПИН.



ПРОГРАММА ПЕРЕДАЧ

(Время местное)

Четверг, 11 ноября

Москва

8.00 Время. 8.40 Отзовитесь, горнисты! 9.25 Я. Мысливечек. Симфония ре мажор. 9.35 «Джентльмены из конгресса». Телеспектакль. 11.15 и 14.00 Новости. 14.20 «Продовольственная программа — общенародное дело». Документальные фильмы: «Нечерноземному полю России», «По осени считают», «Крестьянское подворье». 15.10 Русская речь. 15.40 Песня остается с человеком. 16.30 К национальному празднику Анголы — Дню независимости. 17.00 Шахматная школа. 17.30 Ленинский университет миллионов. 18.00 В каждом рисунке — солнце. 18.15 Сегодня в мире. 18.30 «Наука и техника». Киножурнал. 18.40 Концерт, посвященный Дню советской милиции. 2-е отделение. Передача из Государственного концертного зала. 20.30 Время. 21.05 «Солдатские мемуары». Фильм 4-й — «Если бы не саперы...». Документальный телефильм. 22.00 Сегодня в мире. 22.15 Концерт артистов балета. 22.40 Тюменский меридиан. (Т.).

II общесоюзная программа

Москва

8.00 Утренняя гимнастика. 8.15 «Модели будущего». Научно - популярный фильм. 8.35 и 9.45 Природоведение. 4-й класс. Значение воздуха для жизни на земле. 8.55 «Бригады». Научно - популярный фильм. 9.15 и 12.40 Испанский язык. 10.05 «Экспедиция уходит в океан». Научно - популярный фильм. 10.35 и 11.40 Лирика Н. А. Некрасова. 9 класс. 11.05 Мамина школа. 12.10 География. 6 класс. Растительный и животный мир Австралии. 13.10 «Крушение империи». Художественный фильм с субтитрами. 14.45 Ромен Роллан. Страницы жизни и творчества. 15.25 Новости.

Тюмень

Учебная программа для студентов дневных, вечерних и заочных факультетов. 15.35 II—III курсы. Теоретическая механика. 16.30 1 курс. Общая химия. 17.05 Хроника новостей. 17.40 «Нечерноземье: планы, свершения». Документальный фильм. 18.00 Ориента. Молодежная программа. 18.45 Тюменский меридиан. 19.00 Животноводство — ударный фронт.

Москва

19.30 Спокойной ночи, малыши. 19.45 Спорт за неделю. 20.15 «Пятилетки Марии Вороновой». Телеочерк. 20.30 Время. 21.05 «Жестокость». Художественный фильм.

Тюмень

22.35 «Третья патетическая». Телеспектакль. Часть 2-я.

Пятница, 12 ноября

Москва

8.00 Время. 8.40 Мультфильмы. «Октябрьский марш», «Будденовка», «Мы рисуем». 9.05 Концерт Государственного заслуженного ансамбля танца Туркменской ССР. 9.30 «Дом, в котором я живу». Художественный фильм. 11.10 и 14.00 Новости. 14.20 «Пятилетка — дело каждого». Документальные телесюжеты. 14.50 «Осень-златоприха». Музыкальная передача. 15.35 Адреса молодых. 16.25 Подвиг. К 50-летию Краснознаменного Тихоокеанского флота. 16.55 К. Сен-Санс. «Фантазия». 17.10 Жизнь науки. Лауреаты Государственных премий СССР 1982 года в области науки и техники. 17.55 М. Горький. «Очерки об Америке». 18.30 Чемпионат СССР по хоккею. «Трактор» — «Динамо» (Москва). В перерыве — 19.05 Сегодня в мире. 20.30 время. 21.05 «Русский музей». Прикладное искусство XVIII века. 21.35 Сегодня в мире. 21.50 Мелодии и ритмы зарубежной эстрады. 22.40 Тюменский меридиан. (Т).

II общесоюзная программа

Москва

8.00 Утренняя гимнастика. 8.15 «Почему я это изобрел». Научно - популярный фильм. 8.35 и 9.35 Сказки Г. Х. Андерсена. 4 класс. 9.05 и 12.40 Английский язык. 10.05 Учащимся ПТУ. Общая биология. Происхождение человека. 10.35 и 11.40 География. пространство и время. 11.05 Поэзия Мустая Карима. 12.10 История. 8 класс. Историческое значение «Манифеста Коммунистической партии». 13.10 Историко-революционная тема в изобразительном искусстве. 13.40 Знай и умей. 14.25 Киноэпопея «Великая Отечественная». Фильм 7-й — «Оборона Сталинграда». 15.15 Новости.

Тюмень

Учебная программа для студентов дневных, вечерних и заочных факультетов. 15.35 V—VI курсы. Научный коммунизм. 16.20 III курс. Высшая математика. 17.25 Хроника новостей. 17.30 Реклама. 17.35 «Самоделкин на выставке». Мультфильм для детей. 17.45 «Встречи». Художественный телефильм. 18.45 Тюменский меридиан. 19.00 «Для вас, труженики села». Музыкальная программа. 19.30 Спокойной ночи, малыши! 19.45 Экран документального фильма.

Москва

20.30 Время. 21.05 «Осенняя история». Художественный телефильм. 1-я и 2-я серии.

Суббота, 13 ноября

Москва

8.00 Время. 8.40 Концерт советской песни. 9.15 АБВГДейка. 9.45 Для вас, родители! 10.15 46-я тираж «Спортлото». 10.25 «Легче воздуха». Научно - популярный фильм. 11.25 Концерт Государственного академического русского народного оркестра им. Н. Осипова. 12.00 «Дядька Якуб». Документальный фильм. 12.45 И. Брух. Концерт № 1 для скрипки с оркестром. 13.10 Это вы можете. 13.55 «Русский музей». Прикладное искусство XVIII века. 14.40 Фильм — детям. «Здравствуй, Зузанка, до свидания, Зузанка». (ЧССР). 15.25 Литературные чтения. Ю. Казаков «Рассказы». 16.05 В мире животных. 17.05 Беседа политического обозревателя В. П. Бенетова. 17.35 «Приключения барона Мюнхгаузена». Мультфильм. 17.50 Концерт оркестра «Гульшан» Таджикского телевидения и радио. 19.00 «Секретарь райкома». Художественный фильм. 20.30 Время. 21.05 Док. фильм. 21.15 Чемпионат СССР по футболу. «Динамо». (Тбилиси) — «Динамо» (Киев). В перерыве — 22.00 Новости. 23.00 Чемпионат СССР по хоккею. ЦСКА — «Спартак». 3-й период.

II общесоюзная программа

Москва

8.00 Утренняя гимнастика. 8.15 «Если хочешь быть здоров». 8.25 «Осенняя история». Художественный телефильм. 1-я и 2-я серии. 10.55 «Утренняя почта». 11.25 «Город на заре». Документальный телефильм. 11.40 «Мастера». О народных промыслах Горьковской области. 12.10 Клуб кинопутешествий. 13.15 Программа Литовского телевидения. 14.45 Музыкальный киоск. 15.15 Мастера советского кино. Народные артисты СССР Е. Матвеев, Г. Чухрай, С. Ростоцкий. 17.15 Международное обозрение. 17.35 «Дума моя той же любовью полна...». Литературно - музыкальная композиция по лирическим стихам А. Блока. 18.15 «Товарищ Москва»» Кинообозрение. 19.10 Р. Вагнер. Симфонические фрагменты из оперы «Тристан и Изольда». 19.30 Спокойной ночи, малыши! 19.45 Здоровье. 20.30 Время. 21.05 «Адам женится на Еве». Художественный телефильм. 1-я и 2-я серии.

Воскресенье, 14 ноября

Москва

8.00 Время. 8.40 Родинки. 9.10 Документальный фильм. 9.25 Будильник. 9.55 Служу Советскому Союзу! 10.55 Здоровье. 11.40 «Утренняя почта». 12.10 Сельский час. 13.10 Музыкальный киоск. 13.40 Премьера фильма-спектакля Государственного академического Малого театра Союза ССР «Дети Ванюшина». 16.00 Клуб кинопутешествий. 17.00 Мультфильмы. 17.30 Международная панорама. 18.15 Анна Герман. Судьба и песни. 19.15 «Кража». Худ. телефильм. 1-я и 2-я серии. В перерыве — 20.30 Время. 22.20 Футбольное обозрение. 22.50 Новости.

II общесоюзная программа

Москва

8.00 На зарядку становись! 8.20 Научно-популярные фильмы: «Рассказ про озера». «Краски Шикотана». 8.55 «Цири зажигает огни». Художественный телефильм. 10.10 Песня далекая и близкая. 11.00 Спор — клуб. 12.05 Премьера документального телефильма «Вас приветствует командир корабля». 12.30 «Ледовая фантазия». Выступление Московского балета на льду. 13.20 Очевидное — невероятное. 14.20 «Салют, пионерия!» 15.05 Дмитрий Шостакович. Восьмая симфония. 16.25 «Рожденная революцией». Многосерийный художественный телефильм. Фильм 1-й. «Трудная осень». 17.30 У театральной афиши. 18.30 «Парки ГДР». Кинообозрение. 19.00 Рассказывают наши корреспонденты. 19.30 Спокойной ночи, малыши! 19.45 Э. Вила-Лобос. Концерт для гитары с оркестром. 20.30 Документальные телефильмы: «Прогулка по Москве». «Коломна». 20.30 Время. 21.05 «Сельская честь». Опера П. Масканьи в концертном исполнении на сцене Большого театра Союза ССР.

Наш адрес: 626440,
г. Нижневартовск, ул. Менделеева, 11
(1-й микрорайон).

ТЕЛЕФОНЫ РЕДАКЦИИ: редактор — 2-21-63, заместитель редактора и промышленный отдел — 7-29-82, 2-32-09; ответственный секретарь — 7-88-50; отдел партийной жизни — 7-29-87, 2-30-56; отдел информации — 7-29-40, 2-31-96, 6-15-27; отдел писем — 2-33-46; отдел иллюстрации и фотолаборатория — 2-30-56. ТЕЛЕФОНЫ ТИПОГРАФИИ: директор — 2-24-73, 7-27-19; через «Строитель» — 6-19-12; бухгалтерия — 2-32-07.

Нижневартовская типография управления издательств, полиграфии и книжной торговли Тюменского облисполкома Заказ № 12553.

ПРОЛЕТАРИИ ВСЕХ СТРАН, СОЕДИНЯЙТЕСЬ!

ЛЕНИНСКОЕ ЗНАМЯ

ОРГАН НИЖНЕВАРТОВСКОГО ГОРКОМА КПСС, ГОРОДСКОГО И РАЙОННОГО СОВЕТОВ НАРОДНЫХ ДЕПУТАТОВ ТЮМЕНСКОЙ ОБЛАСТИ

Издается с 4 сентября 1941 года ▲ № 221 (5461) ▲ ПЯТНИЦА, 12 ноября 1982 года ▲ Газета выходит ежедневно, кроме воскресенья и понедельника ▲ Цена 2 коп.



ОТ ЦЕНТРАЛЬНОГО КОМИТЕТА КОММУНИСТИЧЕСКОЙ ПАРТИИ СОВЕТСКОГО СОЮЗА, ПРЕЗИДИУМА ВЕРХОВНОГО СОВЕТА СССР, СОВЕТА МИНИСТРОВ СССР

Центральный Комитет Коммунистической партии Советского Союза, Президиум Верховного Совета СССР и Совет Министров СССР с глубокой скорбью извещают партию и весь советский народ, что 10 ноября 1982 года в 8 часов 30 минут утра скоропостижно скончался Генеральный секретарь Центрального Комитета КПСС, Председатель Президиума Верховного Совета СССР Леонид Ильич Брежнев.

Имя Леонида Ильича Брежнева верного продолжателя великого ленинского дела, пламенного борца за мир и коммунизм будет всегда жить в сердцах советских людей и всего прогрессивного человечества.

На площадях и структурах

ИТОГИ РАБОТЫ БУРОВЫХ БРИГАД ОБЪЕДИНЕНИЯ МЕГИОННЕФТЕГАЗГЕОЛОГИЯ, ИНИЦИАТОРА ВСЕСОЮЗНОГО СОЦИАЛИСТИЧЕСКОГО СОРЕВНОВАНИЯ В ОТРАСЛИ

ЗА ОКТЯБРЬ 1982 ГОДА

Мастер	План на месяц	Пробурено за месяц	План на год	Обязательства на год	План с начала года	Пробурено с начала года
Мегионская нефтеразведочная экспедиция						
Полушков Н. Г.	1450	2197	20500	33000	18150	23483
Александренко В. И.	900	2045	15000	16000	13200	10720
Стюров М. А.	800	1329	16500	21500	14300	16165
Андреев Ю. Р.	1000	179	17000	20000	14800	14277
Геничев Н. В.	1200	15	14000	14500	12475	13984
Бадуев А. Ф.	1000	—	15000	15500	13300	13798
Всего по МНРЭ:	8000	5765	115000	118000	102000	92407
Восточно-Мегионская нефтегазоразведочная экспедиция						
Карчевский Т. Н.	1090	1329	16600	17000	14530	24264
Венков В. А.	1150	485	20550	21000	18300	20365
Бадыков М. М.	680	375	4075	4200	2900	2645
Пельо М. И.	1080	170	16335	16800	14660	11072
Клин Е. И.	1000	116	16400	16600	14590	13580
Всего по ВМНГРЭ:	5000	2449	85000	86000	76000	71866
Агинская нефтегазоразведочная экспедиция						
Букрин В. А.	2000	2950	22000	23000	19000	31977
Шавриаев А. М.	1300	2750	12000	14000	11300	21510
Браташов А. В.	2000	2315	23000	35000	20000	31397
Попявинч И. Г.	900	765	5000	—	2900	1900
Фархтдинов В. М.	1000	295	16000	16500	14000	12021
Гробов Е. Ф.	500	27	16000	18000	13500	10305
Рева В. Д.	500	50	15000	18000	13000	11947
Всего по АНГРЭ:	9000	9102	160000	160500	140000	121007
Ваховская нефтегазоразведочная экспедиция						
Чернухин В. С.	100	1250	9000	9100	8000	8130
Засыпкин С. Н.	1000	400	15500	15700	13800	11665
Крюков В. И.	900	220	15500	15700	14200	12921
Всего по ВНГРЭ:	2000	1870	10000	40500	36000	32716

Слово докеров

«Пусковым объектам треста Мегионгазстрой — бесперебойную доставку материалов» — под таким девизом будет трудиться на Всесоюзном коммунистическом субботнике коллектив управления производственно - технологической комплектации.

Отметить коммунистический субботник в честь славного юбилея Родины наивысшей производительностью труда призвали докеров бригадир стропальщиков А. Астания, диспетчер Н. Тимонина, механик кислородной станции В. Коробко.

В фонд пятилетки будет перечислено 1000 рублей.

А. ЖУКОВ.

Суббота белозерцев

Коллектив управления Белозернефть одним из первых в производственном нефтегазодобывающем объединении поддержал почин москвичей и решил отметить 18 декабря — Всесоюзный коммунистический субботник — высокой производительностью труда. Во всех подразделениях и предприятиях прошли рабочие митинги, где обсуждалась программа рабочего дня.

Коллектив решил в этот день извлечь из недр 184,7 тысячи тонн нефти, почти 17 миллионов кубометров нефтяного газа, выпустить промышленной продукции на 4786 тысяч рублей. Это больше, чем в обычный рабочий день.

А. МИНЕНКОВА, нештатный корр.

ГРУЗАМ НЕФТЯНИКОВ — ЗЕЛЕНУЮ УЛИЦУ

Расчет на организацию труда

Закрылась навигация по рекам, но транспортный поток доставки грузов на важнейшие стройки этого года не приостановлен. С недоставом рек увеличилось число бригад водителей, следующих с грузами на отдаленные месторождения. Этот рост будет продолжаться и дальше по мере ввода в эксплуатацию новых зимников.

Их общая протяженность нынче составит [illegible] километров. Это несколько меньше, чем в прошлом году, поскольку увеличился километраж бетонных дорог. Тем не менее объемы грузоперевозок остаются почти на уровне прошлого года. Предполагается доставить за четыре-пять месяцев почти 277 тысяч тонн оборудования и материалов для работы на двенадцать действующих и новых отдаленных подземных кладовых. Больше всех поступит груза на Северо - Варьеганское, Варьеганское и Урьевское месторождения.

Объединением подготовлен проект приказа, в котором указаны пункты приема груза, его объемы, количество транспортных предприятий, ответственных за перевозки по зимникам. Главным действующим лицом, как и в прошлые годы, разумеется, будет коллектив Нижневартовского погрузо - разгрузочного управления.

Однако, это не снимает ответственности с руководителей Мегионского, Варьеганского, Покачевского нефтегазодобывающих управлений и укрупненных буровых предприятий, располагающих своим грузовым транспортом. Поэтому надо заранее так спланировать все внутрипромысловые грузоперевозки, чтобы сформировать надежные водительские бригады для работы на зимниках.

Это надо сделать со всей тщательностью, с учетом ошибок прошлой зимней навигации, поскольку важнейшие нарушения и ритме скажутся на конечный итог. Ведь уже сейчас определен дефицит в автомобилях, нужных для транспортировки всего груза: надо 500, а есть 304 единицы. Объединение рассчитывает на помощь областного управления Министерства автомобильного транспорта. Вот уже два года по тридцать-сорок автомобилей участвуют в работе на зимниках. Централизованно поступит какое-то количество транспорта и по фондам. Однако, дефицит так и не будет ликвидирован. Весь расчет — на высокую организацию труда.

И на своевременную готовность зимника. За это отвечает трест Нижневартовскнефтедорстройремонт. Последние начали строить временные дороги еще в первых числах ноября. Восстанавливается старая трасса на Мегионской площади длиной в 32 километра. Заводится грунт для зимника Мегион — Лангепас, отремонтирован мост через речку Ватинский Еган. Идет проминка трассы на месторождении Ершовое. Делается это с помощью геологам. Работают пока пять гусеничных вездеходов. Как только будет пробит этот зимник, вездеходы выйдут на зимник Хохряковское — Пермяковское.

Надо организовать еще один отряд гусеничных вездеходов для строительства зимника на Тагринскую подземную кладовую. Пока завозят туда грузы через Северный Варьеган. Ввод новой трассы сократит длину маршрута в два раза.

В. МАЛЫШЕВ, начальник дорожного отдела главного транспортного управления объединения.

партийная жизнь

Совершенствовать организаторскую работу

...ото слышишь ... «Перспектив... ...и в партийной груп... А нужен ли он для низового партийного звена?». Например, Алла Михайловна Мальцева — партгр... санэпидстанции партийного низового звена горздравотдела ... считает, что нужен. На учете в этой партийной группе девять коммунистов. У партгрупорга имеются перспективные планы работы всей первичной парторганизации и свой. Есть и квартальный, и план идейно-воспитательной работы.

— А как же работать без плана? Можно важные моменты упустить, — говорит Алла Михайловна.

И, действительно, остается только удивляться, как такой маленький коллектив смог организовать свою работу столь плодотворно и содержательно! Ежемесячно проводятся партийные собрания. Повестка дня отображает все многообразие жизни партгруппы. Производственные дела, политическая и воспитательная работа, организация быта и досуга, вопросы внутрипартийной жизни, направление деятельности профсоюзной и комсомольской групп — вот далеко неполный перечень того, что обсуждается здесь на собраниях.

Хорошо налажен контроль и проверка исполнения за принимаемыми решениями. У всех коммунистов имеются партийные поручения.

В практику работы партгруппы прочно вошло заслушивание отчетов коммунистов о выполнении ими служебных обязанностей, общественных и партийных поручений, уставных требований. Так, за отчетный период каждый коммунист, кроме двух вновь пришедших, был заслушан на собрании. Отчитались о своей работе профсоюзная и комсомольская организации, женсовет, совет наставников. Давно практикуются информационные отчеты о ходе выполнения постановлений предыдущих партийных собраний.

Предметом особой заботы партгруппы является идейно-воспитательная работа. В санэпидстанции действуют школы политического просвещения и школы коммунистического труда. Пропагандисты Е. Д. Книсс, К. А. Мишенко, Л. Я. Журавлева, Г. И. Зелтцева делают очень многое для того, чтобы занятия всегда проходили интересно и плодотворно.

Коммунисты принимают самое активное участие в лекционной пропаганде. Так, за девять месяцев 1982 года работниками СЭС прочитано 328 лекций, на которых присутствовало 7335 человек. И в этом немалая заслуга коммунистов. Партгруппа уделяет внимание и наглядной агитации, и стенной печати. Газеты здесь выходят не только к праздникам, а являются рабочим органом партгруппы. Стало доброй традицией ко Дню медицинского работника проводить конкурс на лучшую статью в газету.

Серьезные задачи решает коллектив маслоабсарбционных установок №№ 3, 4 Нижневартовского газоперерабатывающего завода производственного объединения Сибнефтегазпереработка. Обеспечивая партийное руководство в организации социалистического соревнования по достойной встрече 60-летия образования СССР, партгруппа, будучи ядром коллектива, помогает каждому определить свое место в трудовом соперничестве, участие в борьбе за технический прогресс, повышение эффективности производства. Каждым членом коллектива приняты индивидуальные социалистические обязательства. Ежемесячно собирается совет установки, на котором подводятся итоги работы бригад и звеньев. Обеспечивается гласность соревнования.

С апреля текущего года на установках был введен бригадный метод труда, который позволил более эффективно использовать профессиональные качества каждого члена бригады, более рационально использовать рабочее время. Коммунистами было немало сделано по укреплению производственной и технической дисциплины, улучшению микроклимата в каждой бригаде, организации быта и досуга, благоустройству производственной территории. Члены партии — активные участники спортивных заводских состязаний.

Партгруппа в этом коллективе сыграла немалую роль и в реализации продовольственной программы, коммунисты в этом важном деле тоже были впереди. По мнению недавно пришедшего сюда работать машиниста М. Сингаевского, в коллективе сразу чувствуется роль партийной группы в решении всех насущных проблем производства, именно в этом и есть ее сила.

Можно назвать много партийных групп, предметно, по-партийному решающих вопросы как производственного, так и воспитательного характера: на заводе крупнопанельного домостроения объединения Нижневартовскстрой в бригаде Н. П. Нежданова, из комсомольско - молодежного строительного управления № 24 треста Мегионгазстрой, А. Д. Шакшина (УБР-2), А. С. Кузьмина (УБР-1), участка № 2 строительно - монтажного поезда № 552 треста Нижневартовскдорстрой и многие другие. Они активно участвуют в решении хозяйственно - политических задач, стоящих перед их коллективами. Так, в ремонтно -механическом цехе завода КПД, производительность труда по сравнению с прошлым годом увеличилась на 20 процентов. В формовочном цехе этого же завода в два раза увеличилось производство железобетона, коллектив отличает хорошая дисциплина, четкий трудовой ритм. И в этом немалая заслуга коммунистов во главе с партгрупоргом И. П. Костенко.

Эти примеры свидетельствуют, что именно партийной группе принадлежит ведущая роль в развитии инициативы, в объединении усилий всего коллектива на выполнение государственного плана. Сегодня, когда основной формой организации и стимулирования труда на производстве становится бригада, на передний план выдвигается задача создания там партийных групп, повышения их роли в сплочении коллективов, усилении ответственности всех и каждого за общие результаты работы на основе справедливой оценки личного вклада.

Однако у нас далеко не в каждой бригаде создана партийная группа, хотя порой все возможности для этого есть. Особенно мало их в партийных организациях трестов Нижневартовсинефтестрой, Самотлорнефтепромстрой, Пермсмбстрой, Мегроэлектросетьстрой. Медленно ведется работа партийными комитетами этих и других трестов, секретарями первичных партийных организаций Нижневартовскстройтранса, автобазы № 10 по назначению парторганизаторов на тех участках, в бригадах и сменах, где нет возможности создать партийную группу.

Следует отметить, что многие партийные организации уделяют явно недостаточное внимание деятельности партийных групп, что приводит к низкой работе этого важного партийного звена. Таким секретарям хотелось бы еще раз напомнить, что именно партийные группы находятся на переднем крае борьбы за выполнение планов пятилетки, их активностью и жизнеспособностью во многом определяется деятельность первичной партийной организации.

И. МАРТИНА,
инструктор организационного отдела горкома КПСС.

Так держать!

Комсомольская организация нижневартовской дистанции пути небольшая: в ней всего одиннадцать комсомольцев. Очень молода: создана в сентябре этого года. И все же организация уже успела заявить о себе, как дружный, инициативный коллектив.

Секретарь комсомольской организации И. И. Гацкий и его заместитель Г. М. Машенкова активное участие приняли в создании добровольной народной дружины, опорного пункта по охране правопорядка на станции Мегион, шахматного клуба. В честь Дня рождения Ленинского комсомола молодежь провела субботник: продлила железнодорожный тупик на станции Мегион. Отлично потрудились в этот день комсомольцы. Заработанные деньги перечислены в фонд комсомольских субботников. И от всей души хочется пожелать: так держать и дальше, комсомольцы!

Г. СОМОВ,
начальник механических мастерских.

ПОЛЕЗНЫЙ ОПЫТ

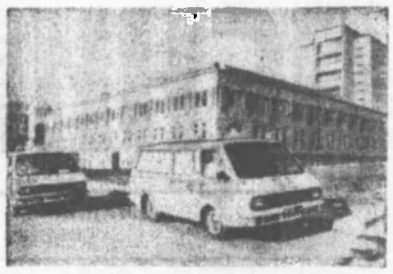

ВЛАДИМИР. В Постановлении ЦК КПСС и Совета Министров СССР «О дополнительных мерах по улучшению охраны здоровья населения» обращено внимание на расширение и совершенствование службы скорой и неотложной помощи. Интересный опыт в этом направлении накоплен владимирскими медиками. Здесь станция скорой и неотложной помощи объединены с многопрофильной больницей. Это позволило создавать специализированные бригады квалифицированных врачей, которые выезжают на вызовы и лечат больных в стационаре.

Недавно «скорая» получила от строителей новое современное здание больницы (на снимке), построенной по индивидуальному проекту с учетом ее специфики. Больница рассчитана на 530 мест. Она располагает операционными, различной диагностической и лечебной аппаратурой.

Фото И. ДЫНИНА (Фотохроника ТАСС).

газете отвечают

И. КОЖАПЕНКО, секретарь парткома треста Самотлорнефтепромстрой:

«Статья «Компрессорные станции: в работе и монтаже» («Ленинское знамя», № 205 от 20 октября сего года) обсуждена с руководством треста и генподрядного строительного управления № 31.

Объекты первой очереди строительства КС-5 сданы электромонтажному управлению под монтаж полностью за исключением кабельных эстакад отечественной части.

В настоящее время руководством треста и СУ-31 приняты меры по форсированию этих работ (увеличено количество рабочих, организована двухсменная работа). В срок до 15 ноября 1982 года кабельные эстакады отечественной части по первой очереди КС-5 будут сданы под монтаж.

В эти же сроки будет предоставлен фронт работ электромонтажникам по второй очереди строительства КС-5».

△

Ю. ВОЛЕГОВ, начальник городского узла связи:

«Опубликованная в газете «Ленинское знамя», № 206 от 21 октября 1982 года заметка «Медвежьи услуги» была обсуждена на собрании работников четвертого отделения связи.

В ходе проверки фактов выяснилось, что несвоевременная вывозка посылок из отделений связи города имела место по причине нерегулярного и ограниченного приема авиапочты отделением перевозки районного узла связи, а так же большого поступления посылочной почты в адрес населения города и района. В настоящее время контроль за регулярным приемом авиапочты из отделений связи города возложен на заместителя начальника узла связи Л. Г. Шморгун.

Отправленный телеграфный перевод из этого же отделения связи клиентом Чеканниковой 14 сентября 1982 года оплачен заявителю 25 октября 1982 года».

△

В. ПРУТОВЫХ, начальник производственного отдела треста-площадки № 3:

«Прочитав передовую статью «Пусть город станет красивее», опубликованную в газете № 185 за 18 сентября сего года, руководство треста-площадки № 3 признает замечание в свой адрес о недостаточной работе по благоустройству одиннадцатого микрорайона справедливым.

Намечены конкретные мероприятия по их устранению. В августе—сентябре проделан большой объем работ по благоустройству детсада № 39 и школы № 40 с отличной оценкой качества. Избран состав сектора по благоустройству микрорайона при совете общественности, который разработал план работы на 1982—1988 годы. Согласно этому плану в ноябре нынешнего года должен быть построен хоккейный корт, который в летнее время будет использоваться как волейбольная и баскетбольная площадки. Полное окончание благоустройства будет нами выполнено в микрорайоне в 1983 году».

△

В. ТУРЕНКО, начальник строительно - монтажного управления № 5 Сургутского ДСК:

«На критическую статью «Три кисточки от управления», опубликованную в 188-м номере газеты «Ленинское знамя» от 23 сентября 1982 года, сообщаем, что факты, изложенные в статье, имели место. В настоящее время на территории вокруг дома № 30 «б» наведен соответствующий порядок: уложены пешеходные тротуары, бетонная дорога вдоль дома со стороны подъездов, завезен торф, посажены деревья, подобран мусор и другой строительный материал».

△

А. ВАСЮТА, управляющий трестом Самотлорнефтепромстрой:

«Факты, изложенные в передовой статье «Пусть город станет красивее», опубликованной в 185-ом номере газеты «Ленинское знамя», за 18 сентября сего года, верны. Приняты меры по устранению недостатков.

За сентябрь—октябрь месяцы 1982 года в поселке «Ударный» высажено 1400 саженцев, выполнено 800 погонных метров ограждений для их сохранности. Для благоустройства территории завезено 15 тысяч кубометров грунта, пять тысяч кубометров торфа. Выполнена наружная штукатурка фасадов десяти домов.

Составлены мероприятия по содержанию благоустройства поселка».

КАЧЕСТВУ СТРОИТЕЛЬНЫХ РАБОТ — ИНЖЕНЕРНУЮ ГАРАНТИЮ!

НА ПУТЯХ К СИСТЕМЕ



Как сообщила газета «Ленинское знамя» в производственном строительно-монтажном объединении Нижневартовскстрой два дня проходила школа-семинар Главтюменьпромстроя с участием специалистов из подразделений главка.

Ведущие инженеры производств и отделов отрасли поделились опытом разработок и внедрения комплексной системы управления качеством продукции (КСУКП) в строительстве. Участники школы побывали на строительных площадках и предприятиях стройиндустрии объединении, СУ-219 Главмосстроя, приняли соответствующие рекомендации по обсуждаемому вопросу.

Зачем нужна КСУКП?

То, что руководство Нижневартовскстроя вплотную (о чем два-три года назад только думалось) подошло к проблеме повышения качества строительства — хороший признак. Он и обнадеживает, и дает основание полагать, что в объединении последовательно идут к совершенству строительного производства — комплексной системе управления качеством продукции.

На состоявшейся школе - семинаре в выступлениях ее участников красной нитью прошла главная мысль: внедрение КСУКП в строительстве — это миллионы рублей, сбереженных для государства, это деловая, целенаправленная программа всех сторон деятельности коллектива.

Практически КСУКП воздействует прямо или косвенно на совершенствование всего хозяйственного механизма, выявляет достижения и просчеты, стабилизирует и рост производства, и морально - психологический климат трудовых коллективов, а в конечном итоге повышает роль и ответственность каждого человека.

Формы и содержание подсистем (стандарты предприятия) КСУКП — это зависимости производительных сил и производственных отношений на основе госстандартов, дающих право на то, как строить, какими методами и средствами, как действовать каждому «колесику и винтику» объемного строительно - монтажного производства, плановых, проектных, материально - снабженческих организаций и служб.

Таким образом, КСУКП — как система есть веление времени, отвечающая требованиям партии и правительства по улучшению качества капитального строительства, в конечном итоге направленная на дальнейший рост благосостояния советского народа.

Говоря о КСУКП в строительстве, можно так, сказать: только внедрение. Если мы сошлемся на соответствующее решение Совмина СССР, то в нем найдем директивное указание: объект (дом, садик, цех и т. д.) не считать принятым в эксплуатацию, если в нем не устранены недоделки. Однако сдают. И напрасно. Во-первых, платят приличные штрафы за несданный в свое время объект, во-вторых, задерживается выдача зарплаты, в - третьих, нет роста фонда материального поощрения — а это потерянные блага.

Что дает опыт лучших?

А можно ли сдавать скажем, жилой дом без недоделок? Конечно. Слушаем главного инженера СУ-219 Главмосстроя А. П. Юркова. Девятнадцать девяти- и шестнадцатиэтажных домов сдали за два года в эксплуатацию москвичи. Большую часть из них — на «отлично». Почему? Главное, как сказал Юрков, и как в действительности — в качественном изготовлении продукции от начала и до конца (завод—дом), в строгом контроле за изготовлением, монтажом, отделкой конструкций дома. На основе стандартов предприятия, опорой для которых является материальная заинтересованность людей от качества работы, бригадный хозрасчет, как форма воспитания коллективов в духе социалистического ведения хозяйства.

Контроль исполнения операций на заводе, на дороге, на монтаже, отделке, благоустройстве — не просто принижение профессионального достоинства специалиста, а реальная оценка совершенного им.

Пооперационный контроль у москвичей — это повседневная работа бригадиров, мастеров, инженеров, конечная цель которой — своевременно выявить брак, устранить его за счет виновника, дать объективную оценку качества строительства: сделать так, чтобы здание было построено без лишних затрат и подвергалось потом ремонту, согласно установленных сроков.

Определенные успехи от внедрения КСУКП есть и в подразделениях Главбашстроя. В трестах, управлениях, предприятиях стройиндустрии башкирских строителей разработано 104 стандарта предприятий, большая часть их которых внедрена в производство. Об этом подробно рассказал начальник отдела Главбашоргтехстроя А. А. Габдрахимов. Он подчеркнул, что за счет применения в строительстве КСУКП улучшились многие показатели жизни и деятельности подразделений главка, уменьшился брак, повысилось качество строительной продукции.

Роль инженеров и техников в деле улучшения качества строительства была также подчеркнута в выступлениях руководящих работников Нижневартовскстроя. Поэтому лозунг «Качеству строительных работ — инженерную гарантию!», вывешенный перед аудиторией школы - семинара, подтверждает особую значимость руководителей среднего и старшего звеньев на строительном производстве.

Таким образом, у москвичей, башкирских и других строителей страны есть определенный опыт работы по КСУКП, есть некоторые достижения в этом плане и у нижневартовских строителей. Так что, сегодня мы должны говорить не о знакомстве с системой, а о ее практическом применении в наших условиях. Так что же в этом плане сделано?

Усредненный балл

Говоря об элементах системы управления качеством строительной продукции начальник технического управления Главтюменьпромстроя В. А. Романов выразил что наше понятие об оценке качества имеет давние корни: в школе — лишь бы на троечку, в институте набрать средний балл, на производстве — лишь бы дотянуть до среднего. Но стоит ли кивать на «усредненность» сегодня, в век НТР, когда можно ничего не выдумывать, а брать опробованное — и в работу. На деле же — КСУКП в подразделениях главка пока в проектах да в призывах. Здесь разработаны долгосрочные программы: «Прогресс», «Комплект», «Подряд». Но внедряются они медленно. Примеры. 47 объектов по главку за первое полугодие не сданы в эксплуатацию из-за недоделок. В то же время комиссия Минпромстроя обнаружила, что зафиксировано в подразделениях главка переделок на брак всего на... 50000 рублей. Явно мало. Дело в том, что акты на скрытые работы (брак) составляют сами виновники — прорабы и мастера. А должны делать незаинтересованные люди. Они же пока не определены.

Входной контроль главка за то, чтобы подведомственные организации ужесточили требования к качеству изделий от предприятий — поставщиков. Два года назад Нижневартовскстрой предъявил солидные штрафы поставщикам за некачественно изготовленные материалы и детали. Но дальше дело не двинулось: в Министерстве посоветовали не конфликтовать, главк... призывает снова «ужесточить контроль». А не лучше ли именно на уровне главка найти с организациями-поставщиками такие контакты, чтобы обе стороны были не в накладе. И на этой основе дать рекомендации своим трестам и объединениям. А так же помочь им в претензионной работе, т. е. быть не просто арбитром, а заинтересованным и компетентным защитником интересов строителей.

Что касается Нижневартовскстроя, то, как свидетельствует заголовок, это объединение находится пока на путях к КСУКП. Выступления начальника Н. М. Фадина, главного инженера В. А. Николашина, юриста объединения А. Д. Кононцевой, главного инженера завода КПД домостроительного комбината А. Н. Железцова, следует подчеркнуть, самокритичные и деловые: в них — перспектива работы по созданию и внедрению КСУКП. Было применено в практике, как сказал В. И. Николашин, 47 стандартов предприятия (в СУОР, ДСК, трестах - площадках). Однако системой это назвать трудно, потому что охватывает определенные виды работ, а не все в комплексе (от начала изготовления до сдачи объекта на «отлично»).

Сегодня Нижневартовскстрой структурно, организационно, производственно освобождается от того, что копилось годами. Укрупнение и специализация трестов - площадок, наращивание мощностей предприятий стройиндустрии, индустриализация отдельных видов работ (цехи по раскрою обоев и линолеума, центрозавоз и др.), создание специализированных служб контроля и качества — все это потребовало немало сил и времени. Естественно, немало и упущено, и немало придется сделать.

Не каждый объект имеет комплектную и качественную проектно - сметную документацию. Значит надо ужесточить претензионную работу (она начата в объединении) с заказчиком. Пусть и бракоделы, проектировщики, платят за свои просчеты.

Не на всех объектах имеются карты трудовых процессов, а если есть, то о них знает мастер да начальник. То же самое с графиками производства всех работ. Значит, следует тверже спрашивать с виновников, наказывать рублем, предавать такие факты широкой гласности.

Объекты, к сожалению, сдаются с недоделками. Их принимают рабочие и государственные комиссии. Нередко подписываются акты на основе обещаний исполнителей. Не дело. Значит необходимо членов этих комиссий поставить в такие условия, чтобы они и морально, и материально отвечали за свой брак — принятый с изъянами объект.

Работы непочатый край. Ее надо делать. Каждому на каждом своем рабочем месте. На это направлены и рекомендации школы-семинара Главтюменьпромстроя, и они не должны остаться на бумаге, а доведены до каждого строителя, рабочего, инженера, служащего.

В разработке, внедрении, выполнении стандартов КСУКП должны участвовать и рабочие коллективы, и инженерно-технические службы. На основе заинтересованной, моральной и материальной, на основе убежденности — КСУКП необходима всем, она несет блага человеку, производству, обществу. А для достижения этой цели есть и средства и силы в том же Нижневартовскстрое. Так что по пути к системе управления качеством продукции строительства пора идти уверенно, с ускорением.

Н. РОМАНОВ

ФОТОИНФОРМАЦИЯ ТАСС



Колхоз «Хийу калур» («Хийуский рыбак») — один из лучших рыболовецких колхозов Эстонии. Хозяйство находится на острове Хийумаа. Из года в год колхозные рыбаки перевыполняют плановые задания.

На снимке: колхозный консервный завод выпускает рыбные консервы многих наименований.



Ереван. Коллектив Всесоюзного научно-исследовательского института радиофизических измерений (ВНИИРИ) занимается разработкой средств радиофизических измерений наивысшей точности. За последние десять лет в институте создано 8 государственных эталонов. Они представляют собой комплексы измерительной аппаратуры, включающие электронно - вычислительные машины. Их работа полностью автоматизирована.

На снимке: инженер М. Пилипосян за подготовкой государственных эталонов поля излучения антенн к работе.



Новосибирская область. Широкую популярность в нашей стране и за рубежом завоевали транзисторные магнитолы, электропроигрыватели, электрофоны, музыкальные центры, выпускаемые Бердским радиозаводом. Их отличает высокое качество звучания, изящное оформление, надежность в работе. Изделия завода с маркой «Вега» поставляются в 27 стран мира, в том числе в Англию, Францию, Австрию, Венгрию, Чехословакию, Болгарию, на Кубу.



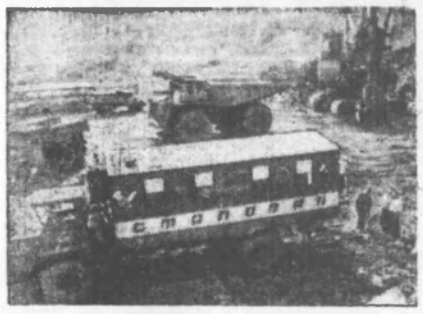

Белгородская область. Курская магнитная аномалия сегодня — это огромное предприятие и стройка одновременно, где формируется мощный территориально - производственный комплекс.

Его ядро железорудная промышленность, создающая сырьевую базу черной металлургии европейской части страны. Годовая добыча руды превышает 75 миллионов тонн.

Высокопроизводительная техника, работающая в рудниках, является наглядным свидетельством прочных связей стран — участниц СЭВ. Хорошо зарекомендовали себя роторные комплексы и многоковшовые экскаваторы из ЧССР и ГДР.

На снимках: в этой земле залегают огромные запасы железной руды; автостоловая, доставляющая горячие обеды горнякам и водителям Лебединского ГОКа.

(Фотохроника ТАСС)

служба здоровья

ИГЛА ЛЕЧИТ

На свете много чудес. Кто станет спорить, что из них самое большое чудо — человек? Подумать только, что природа создала сложнейшее из сложных и наградила его столь многими тайнами, что, вероятно, пройдет еще не один век, прежде чем исчезнут белые пятна на карте «человек».

Природа создала людей, но не оставила им запасных частей на тот случай, если что-то вдруг выйдет из строя. С первых же дней существования человеку надо было защищаться от холода, жары, бороться со стихией и, конечно, с заболеваниями. Это сейчас нам помогают преодолеть недуг самые разнообразные медикаменты, аппаратура, приборы и многое другое, венчающее развитие медицинской науки.

Много веков назад, надо думать, наблюдательные люди замечали, что удар или ранение определенной части ноги вдруг ни с того ни с сего излечивали больного от жесточайших головных болей, случайный ожог избавлял от заболевания желудка, а механическое воздействие на область грудной клетки и спину «убивало» одышку. Наблюдения суммировались, «опыты» повторялись, и постепенно вырисовывался народный метод лечения различных заболеваний — иглотерапия. Но, впрочем, может вовсе не ранения и не случайные удары натолкнули людей когда-то на мысль, что воздействуя на те или иные участки кожи человека, можно избавить его от страданий, вернуть радость жизни и продлить ему жизнь.

Например, директор недавно созданного в Москве Центрального научно - исследовательского института рефлексотерапии профессор Р. А. Дуринян имеет свое мнение: «Думаю, что не на последнем, а скорее на первом месте была ритуальная татуировка. В восточных странах (а именно там и родилась иглотерапия) ее наносили буквально на все части тела. Занимались этим сложным и кропотливым делом, как правило, служители культа, знакомые с анатомией человеческого тела. Вот они-то, пожалуй, быстрее других могли выявить закономерность, связь между точками на коже и органами».

Иглотерапия переживает второе рождение, ибо интерес к ней все растет, круг исследователей и врачей, занимающихся изучением или практическим применением, ширится во всех странах мира. Ныне главное — суть иглотерапии, возможности и результаты ее применения, перспективы развития. Начнем с того, что врач-специалист не просто вводит иголку (золотую, серебряную или стальную) куда ему заблагорассудится, а в определенные точки кожи. Их называют биологически активными и насчитывают у человека почти семьсот. Находятся они на глубине от нескольких миллиметров до нескольких сантиметров под кожей. Ведущее место в механизме действия иглотерапии отводится нервной системе. Роль нервной системы для человека можно определить так: без нее невозможна жизнь.

Так вот, при раздражении биологически активной точки иглой импульс идет в центральную нервную систему. Там этот сигнал анализируется и вырабатывается соответствующая «команда», которая передается по нервным путям к больному и способствует нормализации его работы.

Иглотерапия имеет свой круг показаний. Какой именно? Начальные формы гипертонической болезни, язвенная болезнь двенадцатиперстной кишки и желудка, некоторые эндокринные расстройства, заболевание дыхательных путей типа бронхиальной астмы, все виды радикулита, невриты, мигрень, бессонница, неврастения и т. д. А есть ли противопоказания к иглотерапии? Противопоказана она при психических заболеваниях, при инфекционных, онкологических, при беременности во второй половине, детям до десяти лет.

Кабинет иглотерапии стал функционировать и в городской взрослой поликлинике медсанчасти нефтяников. Направляют лечащие или участковые врачи на консультацию к врачу иглотерапевту, который и решает вопрос о лечении иголками.

А. СМИРНОВ,
врач-иглотерапевт.

Редактор Б. Н. СЫРПИН.

ОБЪЯВЛЕНИЯ

КУДА ПОЙТИ УЧИТЬСЯ?

ГОРОДСКОЕ СРЕДНЕЕ ПРОФЕССИОНАЛЬНО-ТЕХНИЧЕСКОЕ УЧИЛИЩЕ № 44 объявляет дополнительный набор по специальности монтажник связи.

Приглашаются юноши и девушки с образованием 8 классов. Срок обучения 3 года. Выпускники училища получают диплом о среднем образовании и профессию — монтажник связи. Все обучающиеся до конца срока обучения находятся на полном гособеспечении.

Во время производственной практики учащимся выплачивается заработная плата за выполняемые ими работы. Нуждающимся предоставляется благоустроенное общежитие.

Монтажник связи выполняет работы по монтажу — установке телефонного оборудования и линии связи, радиолинии и установке телевизионных антенн.

Для поступления в училище необходимо представить следующие документы: заявление о приеме, свидетельство об образовании, медицинскую справку формы 286, характеристику из школы, справку с местожительства, справку о семейном положении, шесть фотографий 3х4.

Адрес училища: ул. Мира, СГПТУ-44.

БЮРО ПО ТРУДОУСТРОЙСТВУ ПРИГЛАШАЕТ:

В ремонтно - строительное управление № 1 треста Нижневартовскремстрой срочно — плотников 3—5 разрядов. Одиноким предоставляется общежитие и прописка.

Обращаться по адресу: ул. М. Джалиля, 22, отдел кадров.

▲

В УМР-1 треста Нижневартовскнефтестрой — мастеров прораба.

Принятые обеспечиваются пропиской и общежитием.

▲

В комсомольско-молодежное монтажное управление № 5 — газоэлектросварщико в, слесарей - сантехников, слесарей - вентиляционников, водителя автокрана КС-2561, уборщицу.

Одиноким предоставляется место в общежитии.

▲

В Нижневартовскую центральную районную больницу срочно — бухгалтера.

Обращаться: здание детской поликлиники № 2, у магазина «Кедр», 2-й этаж, районная бухгалтерия.

▲

В трест-площадку «Строймеханизация № 8» Нижневартовскстроя — машинистов автокранов, машинистов автовышек, бульдозеристов, машинистов автобура, трелевочных трактористов, машинистов компрессора, водителей автомобилей, дизелистов в котельную, электросварщиков, электромонтажников, слесарей по ремонту автомобилей, слесарей по ремонту землеройной техники, автоэлектриков, аккумуляторщиков, пайщиков-жестянщиков, плотников-столяров, кузнеца; мастера по ремонту подкрановых путей и прораба на участок башенных кранов. (оплата согласно штатному расписанию).

Обращаться в бюро по трудоустройству: ул. Нефтяников, 1 «в», т. 48.

ТОМСКИЙ ПОЛИТЕХНИЧЕСКИЙ ИНСТИТУТ

проводит прием на подготовительное отделение (дневная, заочная форма обучения).

С условиями подробно можно ознакомиться в вечерней школе № 4, улица Пионерская, 24 «а», остановка «Дом быта». Здесь же можно заполнить бланки для оформления.

▲

УЧЕБНО-КУРСОВОЙ КОМБИНАТ П/О НИЖНЕВАРТОВСКСТРОЙ

объявляет набор на курсы с отрывом от производства для работы в тресте - площадке Строймеханизации по специальностям: машинист автокрана на базе профессии шофера, машинист крана на пневмогусеничном ходу на базе профессии механизатора, машинист экскаватора «Беларусь», машинист телескопической вышки на базе профессии шофера.

Для работы в тресте-площадке Нижневартовскжилстрой и СУОР — штукатуров-маляров, штукатуров.

Обучающимся выплачивается стипендия 120 руб. в месяц. Срок обучения 6 месяцев.

Обращаться: ул. Чапаева, 9 «а», первый этаж, учебно - курсовой комбинат.

▲

Вечерняя средняя школа № 4 с очно-заочной формами обучения продолжает прием в 8, 9, 10, 11 классы.

Адрес школы: ул. Пионерская, 24 «а» (рядом с трестом Мегионгазстрой).

МЕНЯЕТСЯ

четырехкомнатная квартира на одно-н двухкомнатную.

Обращаться: ул. Омская, д. 10, кв. 6.

▲

трехкомнатная благоустроенная квартира (43 кв. м., лоджия 8 кв. м. 3 этаж) в г. Андижане на четырех-или трехкомнатную в г. Нижневартовске.

Обращаться: СУ-496, 4 уч-к, д. 29, кв. 3, после 17 часов. Можно проехать от шк. № 7 на школьном автобусе.

▲

двухкомнатная благоустроенная квартира (3 этаж, горячая вода, солнечная сторона) на равноценную в г.г. Новосибирске, Свердловске и др. средней полосы.

Обращаться: Комсомольский бульвар, 5 «а», кв. 21, после 18 часов, Тихоновой.

▲

двухкомнатная квартира в г. Нефтекамске Башкирской АССР и трехкомнатная в г. Нижневартовске на равноценные или четырехкомнатную в г. г. Уфе, Челябинске, Свердловске. Можно другие варианты.

Обращаться: ул. Мира, 64 «а», кв. 3, после 18 часов.

▲

однокомнатная квартира в г. Южно-Уральске Челябинской обл. (центр города) на двух или однокомнатную в г. Нижневартовске.

Обращаться: ул. Мира, 12 «а», кв. 19, после 19-00.

▲

две однокомнатные квартиры на трехкомнатную в любом мкр.

Обращаться: ул. Мира, 36 «а», кв. 36.

РАЗНОЕ

Трудовую книжку на имя **Юрина Василия Васильевича** считать недействительной.

▲

Аттестат № 3-941598, выданный средней школой № 10 г. Нижневартовска на имя **Новосельцева Валерия Дмитриевича**, считать недействительным.

▲

ПРОДАЕТСЯ автомашина ВАЗ-2101, год выпуска 1978, цвет желтый, пробег 16500 км.

Обращаться: ул. Омская, 10, кв. 114, после 18 часов.

Наш адрес: 626440, г. Нижневартовск, ул. Менделеева, 11 (1-й микрорайон).

ТЕЛЕФОНЫ РЕДАКЦИИ: редактор — 2-21-83, заместитель редактора и промышленный отдел — 7-29-82, 2-32-06, ответственный секретарь — 7-88-50; отдел партийной жизни — 7-29-87, 2-30-56; отдел информации — 7-28-40, 2-31-66, 6-12-21; отдел писем — 2-33-46; отдел иллюстрации и фотолаборатория — 2-30-56. ТЕЛЕФОНЫ ТИПОГРАФИИ: директор — 2-24-73, 7-27-19; через «Строитель» — 6-19-12; бухгалтерия — 2-32-07.

Нижневартовская типография управления издательств, полиграфии и книжной торговли Тюменского облисполкома Заказ № 12666, объем 1 п. л., тир. 27000

ПРОЛЕТАРИИ ВСЕХ СТРАН, СОЕДИНЯЙТЕСЬ!

ЛЕНИНСКОЕ ЗНАМЯ

ОРГАН НИЖНЕВАРТОВСКОГО ГОРКОМА КПСС, ГОРОДСКОГО И РАЙОННОГО СОВЕТОВ НАРОДНЫХ ДЕПУТАТОВ ТЮМЕНСКОЙ ОБЛАСТИ

Издается с 4 сентября 1941 года ▲ № 222 (5462) ▲ СУББОТА, 13 ноября 1982 года ▲ Газета выходит ежедневно, кроме воскресенья и понедельника ▲ Цена 2 коп.

ОБРАЩЕНИЕ

Центрального Комитета КПСС, Президиума Верховного Совета СССР, Совета Министров СССР

К Коммунистической партии, к советскому народу

Дорогие товарищи!

Коммунистическая партия Советского Союза, весь советский народ понесли тяжелую утрату. Из жизни ушел верный продолжатель великого дела Ленина, пламенный патриот, выдающийся революционер и борец за мир, за коммунизм, крупнейший политический и государственный деятель современности Леонид Ильич Брежнев.

Вся многогранная деятельность, личная судьба Л. И. Брежнева неотделимы от важнейших этапов в истории Страны Советов. Коллективизация и индустриализация. Великая Отечественная война и послевоенное возрождение, освоение целины и организация исследований космоса — это и вехи биографии славного сына рабочего класса Леонида Ильича Брежнева. Всюду, куда бы ни направляла его партия, Леонид Ильич беззаветно, с присущими ему энергией и настойчивостью, смелостью и принципиальностью боролся за ее великие идеалы.

С именем товарища Брежнева, с его неутомимой работой на постах Генерального секретаря Центрального Комитета КПСС и Председателя Президиума Верховного Совета СССР советские люди, наши друзья во всем мире справедливо связывают последовательное утверждение ленинских норм партийной и государственной жизни, совершенствование социалистической демократии. Он мудро направлял деятельность ленинского штаба партии — ее Центрального Комитета, Политбюро ЦК, показывая образец умелой организации дружной коллективной работы. Ему принадлежит выдающаяся роль в выработке и осуществлении экономической и социально-политической стратегии партии на этапе развитого социализма, в определении и реализации курса на подъем народного благосостояния, в дальнейшем укреплении экономического и оборонного могущества нашей страны.

Непреходящи заслуги Леонида Ильича Брежнева в формировании и проведении политики нашей партии на международной арене — политики мира и мирного сотрудничества, разрядки и разоружения, решительного отпора агрессивным происка империализма, предотвращения ядерной катастрофы. Велик его вклад в сплочение мирового социалистического содружества, в развитие международного коммунистического движения.

Пока билось сердце Леонида Ильича, его помыслы и дела были всецело подчинены интересам людей труда. С массами трудящихся его всегда связывали кровные, неразрывные узы. В сознании коммунистов, сотен миллионов людей на всех континентах он был и остается воплощением ленинской идейности, последовательного интернационализма, революционного оптимизма и гуманизма.

Тяжела понесенная нами утрата, глубока наша скорбь. В этот горестный час коммунисты, все трудящиеся Советского Союза еще теснее сплачиваются вокруг ленинского Центрального Комитета КПСС, его руководящего ядра, сложившегося под благотворным влиянием Леонида Ильича Брежнева. Народ верит в партию, ее могучий коллективный разум и волю, всем сердцем поддерживает ее внутреннюю и внешнюю политику. Советские люди хорошо знают: знамя Ленина, знамя Октября, под которым одержаны всемирно-исторические победы, — в надежных руках.

Партия и народ вооружены величественной программой коммунистического созидания, разработанной XXIII—XXVI съездами КПСС. Эта программа неуклонно претворяется в жизнь. Партия будет и впредь делать все для подъема народного благосостояния на основе интенсификации производства, повышения его эффективности и качества работы, выполнения Продовольственной программы СССР. Партия и впредь будет проявлять всемерную заботу об укреплении союза рабочего класса, колхозного крестьянства и народной интеллигенции, об укреплении социально-политического и идейного единства советского общества, братской дружбы народов СССР, об идеологической закалке трудящихся в духе марксизма-ленинизма и пролетарского, социалистического интернационализма.

Незыблема воля советского народа к миру. Не подготовка к войне, обременяющая народы на бессмысленную растрату своих материальных и духовных богатств, а упрочение мира — вот путеводная нить в завтрашний день. Эта благородная идея пронизывает Программу мира на 80-е годы, всю внешнеполитическую деятельность партии и Советского государства.

Мы видим всю сложность международной обстановки, попытки агрессивных кругов империализма подорвать мирное сосуществование, столкнуть народы на путь вражды и военной конфронтации. Но это не может поколебать нашу решимость отстоять мир. Мы будем делать все необходимое, чтобы любители военных авантюр не застали Советскую страну врасплох, чтобы потенциальный агрессор знал: его неминуемо ждет сокрушительный ответный удар.

Опираясь на свою мощь, проявляя величайшую бдительность и выдержку, сохраняя неизменную верность миролюбивым принципам и целям своей внешней политики, Советский Союз будет упорно бороться за то, чтобы отвратить от человечества угрозу ядерной войны, за разрядку, за разоружение.

В этой борьбе с нами братские страны социализма, борцы за национальное и социальное освобождение, миролюбивые страны всех континентов, все честные люди земли. Политика мира выражает коренные жизненные интересы человечества, и поэтому за такой политикой — будущее.

Советский народ видит в партии своего испытанного коллективного вождя, мудрого руководителя и организатора. В служении рабочему классу, трудовому народу — высшая цель и смысл всей деятельности партии. Непоколебимое единство партии и народа было и остается источником несокрушимой силы советского общества. КПСС свято дорожит доверием трудящихся, постоянно укрепляет свои связи с массами. Народ на практике убедился, что наша партия при любом повороте событий, при любых испытаниях остается на высоте своей исторической миссии. Внутренняя и внешняя политика КПСС, разработанная под руководством Леонида Ильича Брежнева, будет и далее проводиться последовательно и целеустремленно.

Жизнь и деятельность Л. И. Брежнева будет всегда вдохновляющим примером верного служения Коммунистической партии и советскому народу.

Центральный Комитет Коммунистической партии Советского Союза, Президиум Верховного Совета СССР, Совет Министров СССР выражают уверенность в том, что коммунисты, все советские люди проявят высокую сознательность и организованность, своим самоотверженным творческим трудом под руководством ленинской партии обеспечат выполнение планов коммунистического строительства, дальнейший расцвет нашей социалистической Родины.

В ЦК КПСС, ПРЕЗИДИУМЕ ВЕРХОВНОГО СОВЕТА СССР И СОВЕТЕ МИНИСТРОВ СССР

Центральный Комитет КПСС, Президиум Верховного Совета СССР и Совет Министров СССР постановляют:

1. В связи с кончиной Генерального секретаря ЦК КПСС, Председателя Президиума Верховного Совета СССР Леонида Ильича Брежнева объявить в стране траур 12, 13, 14 и 15 ноября 1982 г.

В день похорон в начальных, восьмилетних и средних школах учебных занятий не проводить.

2. В момент погребения тела Леонида Ильича Брежнева произвести орудийные залпы в Москве, в столицах союзных республик, в городах-героях Ленинграде, Волгограде, Одессе, Севастополе, Новороссийске, Керчи, Туле, в крепости-герое Бресте, а также в городах Калининграде, Львове, Ростове-на-Дону, Куйбышеве, Свердловске, Новосибирске, Чите, Хабаровске, Владивостоке, Североморске, Днепропетровске, Запорожье и Днепродзержинске.

В это же время остановить на пять минут работу всех предприятий и организаций по всей территории Советского Союза за исключением предприятий непрерывного производства; произвести в течение трех минут салют гудками на фабриках, заводах, железных дорогах, на судах морского и речного флота.

В ЦК КПСС, ПРЕЗИДИУМЕ ВЕРХОВНОГО СОВЕТА СССР И СОВЕТЕ МИНИСТРОВ СССР

Центральный Комитет КПСС, Президиум Верховного Совета СССР и Совет Министров СССР постановили:

1. Образовать комиссию по организации похорон Генерального секретаря ЦК КПСС, Председателя Президиума Верховного Совета СССР Леонида Ильича Брежнева в следующем составе: тт. Андропов Ю. В. (председатель), Горбачев М. С., Гришин В. В., Громыко А. А., Пельше А. Я., Тихонов Н. А., Устинов Д. Ф., Черненко К. У., Кузнецов В. В., Пономарев Б. Н., Капитонов И. В., Зимянин М. В., Александров А. П., Шалаев С. А., Пастухов Б. Н., Блохин Н. Н., Марков Г. М., Хренников Т. Н., Пономарев П. А., Бондарчук С. Ф., Терешкова В. В., Береговой Г. Т., Гордиенко А. Ф., Смирнов В. А., Голубева В. Н., Гиталов А. В.

2. Похоронить Л. И. Брежнева на Красной площади.

От комиссии по организации похорон Генерального секретаря ЦК КПСС, Председателя Президиума Верховного Совета СССР Леонида Ильича Брежнева

Комиссия сообщает, что гроб с телом Леонида Ильича Брежнева будет установлен в Колонном зале Дома союзов 12 ноября 1982 года.

Доступ трудящихся в Колонный зал для прощания с Леонидом Ильичом Брежневым открыт 12 ноября с. г. с 13 часов до 22 часов; 13 и 14 ноября — с 9 часов утра до 22 часов.

О ПЕРЕНОСЕ ОТКРЫТИЯ VII СЕССИИ ВЕРХОВНОГО СОВЕТА СССР X СОЗЫВА

Президиум Верховного Совета СССР сообщает, что открытие седьмой сессии Верховного Совета СССР десятого созыва переносится на 23 ноября 1982 года.

ИНФОРМАЦИОННОЕ СООБЩЕНИЕ О ПЛЕНУМЕ ЦЕНТРАЛЬНОГО КОМИТЕТА КОММУНИСТИЧЕСКОЙ ПАРТИИ СОВЕТСКОГО СОЮЗА

12 ноября состоялся внеочередной Пленум Центрального Комитета КПСС. По поручению Политбюро ЦК Пленум открыл и выступил с речью член Политбюро ЦК КПСС, секретарь ЦК КПСС товарищ Андропов Юрий Владимирович.

В связи с кончиной Генерального секретаря ЦК КПСС, Председателя Президиума Верховного Совета СССР Леонида Ильича Брежнева члены Пленума ЦК почтили память Леонида Ильича Брежнева минутой скорбного молчания.

Пленум Центрального Комитета отметил, что Коммунистическая партия, советский народ, все прогрессивное человечество понесли тяжелую утрату. Из жизни ушел выдающийся деятель Коммунистической партии, Советского государства, международного коммунистического, рабочего и национально-освободительного движения, пламенный борец за мир.

Леонид Ильич Брежнев, находясь в рядах Ленинской Коммунистической партии более 50 лет, из них 18 лет на посту ее руководителя, внес огромный вклад в укрепление монолитности ее рядов, политического, социально-экономического и оборонного могущества Советского Союза. Исключительно велика его роль в укреплении мира и международной безопасности. Имя Леонида Ильича Брежнева, с которым непосредственно связаны великие свершения в жизни нашей страны — индустриализация и коллективизация сельского хозяйства, историческая победа советского народа в Великой Отечественной войне, послевоенное восстановление народного хозяйства нашей Родины, исследование космоса, все успехи в развитии экономики, науки и культуры Советского государства, навсегда вошло в историю Коммунистической партии Советского Союза, нашей великой Родины.

Участники Пленума Центрального Комитета выразили глубокое соболезнование родным и близким покойного.

Пленум ЦК рассмотрел вопрос об избрании Генерального секретаря Центрального Комитета Коммунистической партии Советского Союза.

По поручению Политбюро ЦК выступил с речью член Политбюро ЦК КПСС, секретарь ЦК КПСС товарищ Черненко Константин Устинович. Он внес предложение избрать Генеральным секретарем Центрального Комитета Коммунистической партии Советского Союза товарища Андропова Юрия Владимировича.

Генеральным секретарем Центрального Комитета Коммунистической партии Советского Союза Пленум единогласно избрал товарища Андропова Юрия Владимировича.

Затем на Пленуме выступил Генеральный секретарь ЦК КПСС товарищ Андропов. Он выразил сердечную благодарность Пленуму за оказанное высокое доверие — избрание его на пост Генерального секретаря ЦК КПСС. Юрий Владимирович Андропов заверил Центральный Комитет Коммунистической партии Советского Союза, Коммунистическую партию, что приложит все свои силы, знания и жизненный опыт для успешного выполнения начертанной в решениях XXVI съезда КПСС программы коммунистического строительства, обеспечения преемственности в решении задач дальнейшего укрепления экономического и оборонного могущества СССР, повышения благосостояния советского народа, упрочения мира, в осуществлении всей ленинской внутренней и внешней политики, проводившейся при Леониде Ильче Брежневе.

На этом Пленум закончил работу.

СКОРБЬ СОВЕТСКИХ ЛЮДЕЙ

Советские люди с глубокой скорбью восприняли весть о кончине славного сына рабочего класса Леонида Ильича Брежнева. На предприятиях, в организациях, учреждениях Нижневартовска, Мегиона, населенных пунктах района проходят траурные митинги, где трудящиеся с большой болью говорят о тяжелой утрате, которую понесли партия, советский народ, заверяют о верности ленинским идеалам, стремлении еще теснее сплотиться вокруг Коммунистической партии, ее боевого штаба — Центрального Комитета КПСС.

Ранним утром 12 ноября на территории базы производственного обслуживания управления буровых работ № 2 состоялся траурный митинг. Открыл его секретарь парткома УБР В. Ф. Баранов. Он рассказал биографию Генерального секретаря ЦК КПСС, Председателя Президиума Верховного Совета СССР Л. И. Брежнева.

Ветеран Великой Отечественной войны и труда А. Е. Спирин, сказал о большой личной заслуге Леонида Ильича в Великой Отечественной войне, о его работе по укреплению мира во всем мире.

О личном вкладе Л. И. Брежнева в развитие нефтегазодобывающего Сибирского комплекса, о непреходящем значении особого внимания к проблемам нашего края, отдельным коллективам, рабочим говорил на митинге специалистов, мастеров бурения и освоения, рабочих бригад начальник управления В. Д. Радионов. Он сказал о том, что коллектив предприятия помнит письмо-обращение Л. И. Брежнева к предприятию, бригаде Г. К. Петрова, в котором он поздравлял проходчиков земных недр с успешным выполнением социалистических обязательств, его добрые слова напутствия трудиться с полной отдачей своих знаний, сил, энергии.

Выступавшие на митинге мастера в ответ на обращение ЦК КПСС, Президиума Верховного Совета СССР, Совета Министров СССР к партии и народу заверили от имени своих бригад, что их коллективы будут трудиться с высокой производительностью, взяли повышенные обязательства. Бригада А. Д. Шакшина дала слово пробурить две тысячи метров сверх ранее принятых обязательств, Р. Ф. Шайхиева — три тысячи метров, Б. М. Давыдова — освоить на пять скважин больше, А. И. Крылова — на одну.

Работниками предприятия был сделан личный вклад в Фонд мира: перечислено более пяти тысяч рублей.

* * *

Траурный митинг прошел в коллективе специализированного управления № 14. Более 250 строителей, монтажников, водителей, инженерно-технических работников с обнаженными головами выслушали сообщение секретаря парторганизации И. А. Прокурина о кончине Генерального секретаря ЦК КПСС, Председателя Президиума Верховного Совета СССР Леонида Ильича Брежнева.

Выступая на митинге, бригадир монтажников В. С. Ивков, слесарь - монтажник А. М. Семенов и другие говорили о горечи утраты, об огромном авторитете Леонида Ильича Брежнева, верного продолжателя ленинского дела, пламенного борца за мир, за коммунизм. Советские люди навсегда останутся благодарны Леониду Ильичу за его неутомимый труд на благо Родины.

— Самоотверженной работой мы должны крепить экономическое и оборонное могущество страны, продолжать дело, которому служил Леонид Ильич, — сказал В. С. Ивков. — Я вризываю в честь 76-й годовщины со дня рождения Л. И. Брежнева ускорить работы на важнейшем объекте — дожимной насосной станции № 4 и сдать ее к этому дню под испытание.

Слесарь - монтажник А. М. Семенов от имени товарищей обязался к 19 декабря закончить работы на КСП-3.

* * *

Свыше восьмисот тружеников пятого управления технологического транспорта собрались на траурный митинг.

Велика наша скорбь, велика наша утрата, отмечали выступающие, но мы еще теснее сплотимся вокруг нашей ленинской Коммунистической партии. Мы верим, что дело, которому посвятил всю свою жизнь Леонид Ильич, будет продолжено.

Коллектив УТТ-5 решил деньги, заработанные 15 ноября, перечислить в Фонд мира.

* * *

На митинге рабочих и служащих специализированного управления № 9 треста Тюменьнефтегазмонтаж выступили машинист котельной установки В. Н. Бахтина, слесарь М. В. Кривоглаз, водитель В. М. Рюмшин и другие. Они выразили уверенность, что советские люди еще теснее сплотятся вокруг Коммунистической партии, ее боевого штаба — Центрального Комитета. М. В. Кривоглаз призвал товарищей встать на вахту памяти Леонида Ильича Брежнева, дал слово перекрыть ранее принятое обязательство — дать дополнительно 40 тысяч рублей прибыли.

* * *

На траурном митинге в аппарате производственного строительно - монтажного объединения Нижневартовскстрой выступали секретарь парткома объединения Н. Т. Минько, начальник объединения Н. Т. Фадин, заведующая парткабинетом В. Н. Борщенюк, председатель профкома аппарата объединения В. Я. Кирсанов, секретарь комитета комсомола В. И. Савочкин.

Выступавшие рассказали о трудовом пути Л. И. Брежнева, отметили его выдающиеся заслуги в жизни партии и государства, личный вклад в развитие нефтегазодобывающего комплекса Западной Сибири, экономики и культуры края.

Выступающие призвали всех тружеников объединения в эти дни еще теснее сплотиться вокруг ленинской Коммунистической партии, трудиться так, чтобы выполнить заветы Л. И. Брежнева, свято беречь память о верном сыне Коммунистической партии Советского Союза.

* * *

В скорбной торжественной тишине начался митинг памяти Леонида Ильича Брежнева в средней школе № 13. Комсомольцы, пионеры и октябрята пришли отдать дань человеку, чье имя навсегда останется в памяти советского народа.

Митинг открыла секретарь партийной организации А. Г. Москаль.

Учителя и комсомольцы школы единодушно решили в эти траурные дни встать на вахту памяти Л. И. Брежнева.

Звучит траурная мелодия, приспущены комсомольское и пионерское знамена, скорбны лица учащихся.

Продолжением траурного митинга стали в каждом классе урока памяти Леонида Ильича Брежнева.

РЕШЕНИЯ МАЙСКОГО (1982 г.)

СДВИГИ ЕСТЬ, ПРОБЛЕМЫ

(ВОЗВРАЩАЯСЬ К НАПЕЧАТАННОМУ)

На страницах нашей газеты не раз рассказывалось о положении дел в совхозе «Нижневартовский». После майского (1982 г.) Пленума ЦК КПСС была опубликована статья «Диктует время», в которой выдвигались некоторые проблемы развития хозяйства.

На Пленуме ЦК КПСС подчеркивалось: «Ближайшая задача — добиться уже в этом году существенного повышения продуктивности земледелия и животноводства... создать надежную основу для более быстрого подъема сельскохозяйственного производства в последующие годы».

Как сегодня обстоят дела в совхозе?

План по сдаче овощей совхоз выполнил ко Дню работников сельского хозяйства, но продаже молока — в сентябре. В статье предлагалась организация интенсивного откорма молодняка крупного рогатого скота. Первая группа животных на откорм поставлена. В хозяйстве уверенно говорят о выполнении годового плана по сдаче мяса.

Говоря об этом, нельзя не сказать о самоотверженном труде тепличниц, о доярках и скотниках, вручную кормивших и поивших стадо. Потому что нет пока в хозяйстве молокопровода, нет кормоцеха...

Но вот впервые за последние годы готовится к сдаче в эксплуатацию новое здание — арочник, куда поместят 200 годовалых телят. Строители вот-вот должны закончить здесь работы. Что же это даст? Появится возможность освободить место и для родильного отделения, и для профилактория.

В Быльском отделении построили коровник на двадцать голов, в Вампугольском провели водопровод. Сделан текущий ремонт животноводческих помещений. Не забыли и о людях: три двухквартирных дома сдадут в Вампугольском отделении в ноябре. А там и клуб построят.

Итак, пока найден временный выход из трудного положения. Но совхозу предстоит развиваться дальше.

ГОРОД настолько близко подошел к территории хозяйства, что нарушены все санитарные нормы, а при дальнейшем строительстве города окна счастливых новоселов будут глядеть прямо на совхозные постройки.

Давным-давно начали искать подходящую площадку для будущего комплекса. Нашли, но в дело вмешалась санэпидстанция, запретившая строительство выше по Оби. Тогда в очередной раз стали решать: а нужно ли вообще размещать хозяйство поблизости от жилой зоны? И хотя ответ не единожды склонялся в пользу города (товарный вид и качество продукции, не пострадавшей от перевозок), окончательное решение принято так и не было.

На днях заказчик — управление капитального строительства производственного объединения Нижневартовскнефтегаз — отправил своего представителя в проектный институт, и место, наконец-то, определят. Но сколько времени было потеряно.

Еще одна забота — корма, производство которых надо поставить на промышленную основу. Нужно заняться выращиванием корнеплодов: молоко и качеством лучше становится и в количестве значительно прибавля-

ПИСЬМА В ГАЗЕТУ ЛЕНИНСКОЕ ЗНАМЯ

КАК ЖИВЕШЬ, ОБЩЕЖИТИЕ?

НАШИ ПЕРЕДОВИКИ

Прочная и крепкая дружба между нашим общежитием и вышкомонтажным управлением № 1. И как проявление ее — совместные мероприятия. В подготовке самое непосредственное участие принимали секретарь комитета комсомола управления С. Лепилин и председатель бытсовета А. Тимонин.

Начался вечер чествованием передовиков производства. Их поздравляли с трудовыми победами, награждали.

Приятно было сознавать, что многие из них живут в нашем общежитии. Все это проходило в актовом зале ВМУ № 1. Для того, чтобы виновники торжества и гости могли как следует отдохнуть, организаторы вечера предложили развлекательную программу, которая включала игры, аттракционы, танцы.

Л. СЕРГЕЕВА,
воспитатель общежития № 27.

ЩЕДРОЕ СЕРДЦЕ, УМЕЛЫЕ РУКИ

В течение года ни одного стола, стула, тумбочки или шкафа не списали в двенадцатом общежитии, хотя мебель здесь служит уже много лет, и некоторая ее часть давно (по срокам) подлежит списанию. Но живут в этом общежитии настоящие хозяева. Когда требуется, они занимаются ремонтом столов, стульев, другими полезными для общежития делами.

В этом молодежном доме есть небольшая столярная мастерская. «Официально» заведует ею рабочий третьего орса Александр Батурин, но поработать, как говорится, для души сюда идут многие. Ребята сами смастерили небольшие верстаки, принесли инструмент.

Почти в каждой комнате двенадцатого общежития — полочки для книг и магнитофонных колонок, в красном уголке — подцветочники... Все это сделано умелыми руками проживающих здесь ребят.

Молодой специалист мастер СУ-45 Станислав Котик увлекся мозаикой. Дело это кропотливое, трудоемкое, но очень интересное. В комнате его висит городской пейзаж. Красиво. А Саша Батурин любит заниматься резьбой по дереву. Слесарь КММУ-5 Виктор Еремин и плиточник СУ-30 Селихзян Нуруллин увлекаются фотографией. Их снимки публикуются в стенной газете «Ровесник». Много интересных кадров сделали фотолюбители на спортивных соревнованиях и вечерах отдыха, во время коллективных поездок на природу. Виктор и Селихзян ведут фотолетопись общежития, с удовольствием дарят снимки своим друзьям и товарищам.

Л. ЛЕЛЮШКИНА

ПРОБЛЕМЫ СЕЛА

ЧТОБЫ ЗАВТРА ЖИТЬ ЛУЧШЕ

НАШ ПОСЕЛОК — самый отдаленный в районе, иногда о нем говорят: «затерянный в глубинке». Но мы не чувствуем, что живем где-то на отшибе: к нам пришло телевидение, на наших улицах уютные и добротные дома, наши дети занимаются в просторной и светлой школе.

Важный показатель благосостояния моих односельчан — состояние торговли. План товарооборота за девять месяцев наши магазины выполнили на 100—102 процента. Продавцы С. А. Лутормина, Е. А. Пыгатова стараются полнее удовлетворять потребности корликовцев, торговать лучше, культурнее.

Но, к сожалению, далеко не все, что хотелось бы, могут у нас купить рыбаки и охотники. Обстановка складывалась так, что из-за малой воды во время навигации суда с товаром к нам почти не приходили. В результате завоз продовольственных и промышленных товаров выполнен не полностью. Можно было бы многое доставить и воздушным транспортом, но наши шефы — НГДУ Мегионнефть и Белозернефть и управление рабочего снабжения тоже мало проявляют в этом инициативу. А прилетай к нам вертолет, хотя бы изредка, и наши рыбаки и охотники смогли бы покупать свежие виноград, помидоры, огурцы.

Вина в этом и работников Нижневартовского райрыбкоопа. Почему-то в других поселках района свежими фруктами и овощами торгуют. Значит, есть возможность их привозить. Несмотря же на многочисленные телеграммы из Корликов, к нам летом и осенью не было отправлено ни одного килограмма долгожданного груза.

Плохо обстоят дела и с обеспечением молочными продуктами. Своих коров в Корликах нет. А молочные продукты поступают по удельному весу в товарообороте. Поэтому практически молоко получают только детские учреждения и больница. Выход из положения есть. Продовольственная программа СССР предусматривает широкое использование возможности личных подсобных хозяйств. Сейчас личные подсобные хозяйства в нашем поселке имеют пока немногие. Весной были завезены поросята, а недавно — кролики. Полностью обеспечены мы и комбикормами. В. Г. Зверев и Б. В. Колманов вырастили на забой по три свиньи. Излишки они обещали сдать в потребкооперацию.

А почему бы в других корликовцам не последовать их примеру. Или ждать готовое мясо из города легче, чем самим выращивать свиней, коров?

Неплохо прошла у нас заготовка брусники и клюквы. Закупочные пункты не только выполнили, но и перевыполнили свои планы.

Чтобы наиболее полно удовлетворить покупательский спрос, обеспечить высокую культуру обслуживания, нужна материально-техническая база. Вот уже несколько лет в Корликах лишь обещают построить склады, плохо обеспечены работники торговли квартирами, райрыбкооп не выделяет денег на капитальные ремонты имеющихся складов и строительство новых. Нет холодильников, ледников. Поэтому заготовка боровой дичи идет медленно, магазин не в состоянии принять излишки, их негде хранить.

Вот такие проблемы нужно решать сегодня нашему селу, чтобы завтра жить в нем еще лучше, еще богаче.

М. АЛИМБЕКОВ,
заведующий Корликовским торговым пунктом.

НАШ ГОРОД — НАША ЗАБОТА

А где экспресс?

Еще недавно от городского агентства в определенное время отправлялся в аэропорт автобус. Насколько это удобно — говорить лишний раз не стоит. Но, увы, сейчас «экспресса» нет и в помине. Попробуй попасть к рейсу, если он вылетает ранним утром или глубокой ночью.

На такси надежды возлагать не стоит, потому что не всегда заявки на машины выполняются, а ведь работники аэропорта не будут спрашивать почему пассажиры опаздывают.

Утром, в часы «пик» тоже сложно попасть в переполненные автобусы. Словом, о необходимости появления экспресса не может быть и речи.

Надо, чтобы люди могли подходить к агентству в полной уверенности, что они во время попадут к рейсу. По какой причине пассажирское автопредприятие отменило маршрут «экспресса»?

Необходимо вновь возродить его — это требование горожан.

И. КАРПЕНКО,
работника горагентства Аэрофлота.

ПЛЕНУМА ЦК КПСС — В ЖИЗНЬ!

ОСТАЮТСЯ

ется, говорилось в статье. Решительный поворот к этому пока не сделан. Нет кормоцехов, в малых количествах заготавливается травяная мука. Первые пятьдесят гектаров пашни будут возделаны только в 1985 году. Почему?

Пять лет назад начали заниматься в совхозе мелиорацией земель. Но вскоре полезное дело заглохло. Объединение, имеющее мощную технику, оказалось не в состоянии выделить хозяйству и несколько «лошадиных сил». Не хватает и обыкновенных грузовых автомобилей для перевозки кормов. А это, пожалуй, решить можно.

Сложно нынче и с сеноуборочной техникой. Вот тогда и выступили в совхозе с предложением: сеноуборочную технику приобретает не только совхоз, но и организации, постоянно работающие на уборке трав. Здравый смысл в этом есть.

Словом, состояние дел заметно улучшилось, но работы впереди еще много.

Может быть слишком большие запросы у работников аграрного цеха объединения? Думается, нет. Большие или меньшие вложения в развитие подсобных хозяйств можно объяснить большей или меньшей заботой о коллективе.

Недавно в «Правде» (1 ноября в материалах делового клуба «Аграрный цех завода») рассказано об опыте объединения Комнефть. В нем создан трест, в который входят четыре совхоза по производству молока, мяса, овощей, птицефабрика, имеется машино - мелиоративная станция. За шесть последних лет в развитие своей сельхозотрасли объединение вложило 23 миллиона рублей. Такие большие затраты связаны с тем, что при освоении новых месторождений одновременно создаются подсобные хозяйства. Несмотря на то, что земли там тяжелые — тайга, болота, ежегодно под пашню осваивается 300—350 гектаров. В прошлом году произведено в расчет на одного работающего 286 килограммов молока, 75 килограммов мяса, 864 штуки яиц, 44 килограмма овощей. В тресте 70 тысяч квадратных метров теплиц. Для выращивания овощей используется тепло от сжигания попутного нефтяного газа.

Недавно объединением Нижневартовскнефтегаз разработаны дополнительные меры по выполнению решений майского Пленума ЦК КПСС. На 1983 год на объекты Продовольственной программы выделено тринадцать миллионов рублей. Думается, что будут учтены и неотложные проблемы хозяйства.

Г. КУЗНЕЦОВА.

ХОТЯ ПИСЬМО И НЕ ОПУБЛИКОВАНО

Это письмо прислала в редакцию Г. Агафонцева. «Я живу в старой части города. Мастерская по ремонту часов здесь одна и находится в здании универмага. Я обратилась к часовому мастеру Н. Буйлушкиной принять и оформить заказ на ремонт наручных часов. На это Н. Буйлушкина ответила так: «Хотя у меня работы мало, заказ я у вас принимать не буду». Мотивировала это тем, что я когда-то незаслуженно обидела ее знакомую, работницу универмага».

На запрос редакции ответил начальник горбытуправления В. И. ГОСПЕРЧУК:

«Часы Г. Агафонцевой отремонтированы и вручены владелице. За нарушение правил бытового обслуживания мастер Буйлушкина наказана в административном порядке».

НА КОНКУРС «В СЕМЬЕ ЕДИНОЙ»

Фото А. ПЕТРУЧЕНИ.



ЗА РУБЕЖОМ

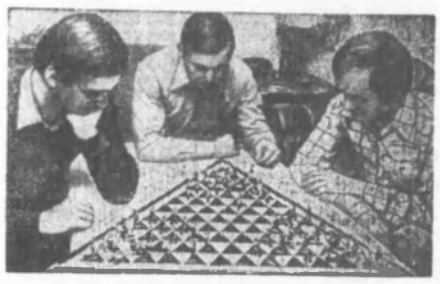



Эта игра, родственная шахматам, изобретена тремя шахматистами из ФРГ — А. Бангеном, Г. Керном и В. Ваглером. На доске из 114 полей сражаются три армии, в каждой из которых по 20 фигур. Авторы намерены запатентовать свое изобретение.

△

Новинки автомобильной техники были представлены на 69-м Международном салоне автомобилей и мотоциклов в Париже.

На снимке: экспериментальная модель автомобиля французской фирмы «Пежо». По замыслу создателей этой машины, которая поступит в серийное производство через несколько лет, она будет расходовать не более 3 литров горючего на 100 километров пути, примерно в три раза меньше, чем расходуют автомобили такого же класса сегодня.

(Фотохроника ТАСС).

ОСОБАЯ ЦЕНА

До этой памятной ночи, если спрашивали его о работе, Виктор только пожимал плечами. Выходило, что ничего в ней особенного нет. Обыкновенное слесарное ремесло, следи за техникой, вовремя смажь узлы, заправь маслом, проверь крепеж. Сломалось, тогда другое дело, особенно, когда нет запасных частей. Тут думать приходится, приспосабливаться.

И Брылев думал, всегда находил выход. За то и уважал его бывший бригадир Нижневартовского хлебокомбината Дмитрий Иванович Антипонов, человек уже пожилой, знающий цену этому смекалистому парню. Когда они вдвоем в смене, Виктору работалось легко: Антипонов-то — человек бывалый, хорошо знал производство, учил парня настоящему труду. Исподволь готовил его на смену себе. И, когда Дмитрию Ивановичу пришлось лечь в больницу, Виктор стал исполнять обязанности бригадира. Все шло, как обычно, и вдруг эта тревожная ночь.

Тогда дежурил Гаврила Пятков. Часов в десять вечера у одной из печей, где в формы был заложен хлеб, заело транспортер с люльками. Застопорило их, покорежило. Остановился транспортер — хлеб начал гореть. Да и на второй печи часто заедало ленты. Видимо, пекари, когда формовали буханки перекосили люльки. Сколько было говорено им об аккуратности, а в спешке — недоглядели... Как быть?

Ответ один: надо срочно созывать бригаду. Пятков — в дежурную автомашину и поехал по квартирам. Через час собрались.

— Сложная авария, — горестно вздохнул главный механик Леонид Александрович Гричук. — Если гасить печи, три дня город будет без хлеба. Давайте, ребята, думать...

Ребят с Виктором было еще трое: Гаврила Пятков, Владимир Шишенко да Саша, сварщик, знакомый Брылева. Пришлось натянуть рукавицы — и под пожарный гидрант. Когда вымокли до нитки, первым, в жаром пышащую печь, пошел Брылев. Затаив дыхание, он шагнул в мерцающий кирпичный под, успел наощупь ухватить две-три люльки и, волоча их, вывалился прямо на пол, под тугую струю воды.

Так, перекуривая и остывая от изнуряющей жары, обливаясь водой, меняя тлеющие верхонки и спецовки, всю ночь они вытаскивали покореженные люльки, правили их и вновь ставили на места.

Тяжела была эта ночь, проведенная в стапятидесятиградусной жаре. В десять часов первые автомобили развезли хлеб по магазинам. Город и не знал, чего он стоил!

Ф. НИКОЛАЕВ.

Вниманию покупателей

В Нижневартовский магазин «Книги» поступили очередные тома следующих подписных изданий:

В. И. Ленин. Полное собрание сочинений, т. 48; Страны и народы, т. 12; К. Паустовский. Собрание сочинений, т. 4; Библиотека приключений, т.т. 1, 6, 11; Л. Леонов. Собрание сочинений, т. 3; Б. Лавренев. Собрание сочинений, т. 3; А. Зегерс. Собрание сочинений, т.т. 3, 4; Г. Мдивани. Собрание сочинений, т. 1; И. Стаднюк. Собрание сочинений, т. 1; Медицинская энциклопедия, т. 19.

Окончился срок хранения следующих подписных изданий:

А. Чехов. Полное собрание сочинений, т. 11 (письма); Библиотека мировой литературы для детей, т. 18; Л. Толстой. Сборник сочинений, т. 10; И. Тургенев. Полное собрание сочинений, т. 9; М. Исаковский. Собрание сочинений, т. 4; В. Даль. Толковый словарь, т. 3; М. Бубеннов. Собрание сочинений, т. 4; Я. Купала. Сборник сочинений, т. 2.

△ △

Магазин «Книги» № 45 предлагает вам литературу, посвященную 65-й годовщине Великой Октябрьской революции:

П. А. Голуб. Революция защищается. М., Политиздат, 1982 год — 1 рубль 30 копеек. В. М. Андреев. Под знаменем пролетариата: (Трудовое крестьянство в годы гражданской войны). М., Мысль, 1982 год — 95 коп. Н. Ф. Бугай. Органы защиты завоевания Октября. М., Мысль, 1982 год — 75 коп. Л. Ф. Малафеев. Величие Октября и банкротство его критиков. М., Политиздат, 1982 год — 60 коп. В. Кобыш. Отзвуки стремительных перемен. М., Политиздат, 1982 год — 80 коп.

Адрес магазина: пр. Космонавтов, 12. Время работы с 10 до 19 часов, перерыв на обед: с 14 до 15 часов.

Приглашаем посетить наш магазин.

Редактор
Б. Н. СЫРПИН.

КУДА ПОЙТИ УЧИТЬСЯ?

ГОРОДСКОЕ СРЕДНЕЕ ПРОФЕССИОНАЛЬНО-ТЕХНИЧЕСКОЕ УЧИЛИЩЕ № 44 объявляет дополнительный набор по специальности монтажник связи.

Приглашаются юноши и девушки с образованием 8 классов. Срок обучения 3 года. Выпускники училища получают диплом о среднем образовании и профессию — монтажник связи. Все обучающиеся до конца срока обучения находятся на полном гособеспечении.

Во время производводственной практики учащимся выплачивается заработная плата за выполняемые ими работы. Нуждающимся предоставляется благоустроенное общежитие.

Монтажник связи выполняет работы по монтажу — установке телефонного оборудования и линии связи, радиолинии и установке телевизионных антенн.

Для поступления в училище необходимо представить следующие документы: заявление о приеме, свидетельство об образовании, медицинскую справку формы 286, характеристику из школы, справку с местожительства, справку о семейном положении, шесть фотографий 3х4.

Адрес училища: ул. Мира, СГПТУ-44.

ТРЕСТ НИЖНЕВАРТОВСКТРАНСГИДРОМЕХАНИЗАЦИЯ

приглашает на курсы механизаторов: машинистов механического и электрического оборудования земснаряда, машинистов бульдозера, электромонтеров-высоко вольтников.

Начало занятий с 1, 15, 30 ноября 1982 года.

Срок обучения 5 месяцев, стипендия 72 руб.

За справками обращаться: г. Нижневартовск-14, проезд автобусом № 7 до остановки СУ-496.

БЮРО ПО ТРУДОУСТРОЙСТВУ ПРИГЛАШАЕТ:

в ремонтно-строительное управление № 1 треста Нижневартовскремстрой срочно — плотников 3—5 разрядов. Одиноким предоставляется общежитие и прописка.

Обращаться по адресу: ул. М. Джалиля, 22, отдел кадров.

▲

В УМР-1 треста Нижневартовскнефтестрой — мастеров, прораба.

Принятые обеспечиваются пропиской и общежитием.

▲

В комсомольско-молодежное монтажное управление № 5 — газоэлектросварщиков, слесарей-сантехников, слесарей-вентиляционников, водителя автокрана КС-2561, уборщицу.

Одиноким предоставляется место в общежитии.

▲

В Нижневартовскую центральную районную больницу срочно — бухгалтера.

Обращаться: здание детской поликлиники № 2, у магазина «Кедр», 2-й этаж, районная бухгалтерия.

▲

В трест-площадку «Строймеханизация» Нижневартовскстроя — машинистов автокранов, машинистов автовышек, бульдозеристов, машинистов автобура, трелевочных трактористов, машинистов компрессора, водителей автомобилей, дизелистов в котельную, электросварщиков, электромонтажников, слесарей по ремонту автомобилей, слесарей по ремонту землеройной техники, автоэлектриков, аккумуляторщиков, пайщиков-жестянщиков, плотников-столяров, кузнеца; мастера по ремонту подкрановых путей и прораба на участок башенных кранов. (оплата согласно штатному расписанию).

УЧЕБНО-КУРСОВОЙ КОМБИНАТ П-О НИЖНЕВАРТОВСКСТРОЙ

объявляет набор на курсы с отрывом от производства для работы в тресте-площадке Строймеханизация по специальностям: машинист автокрана на базе профессии шофера, машинист крана на пневмогусеничном ходу на базе профессии механизатора, машинист экскаватора «Беларусь», машинист телескопической вышки на базе профессии шофера.

Для работы в тресте-площадке Нижневартовскжилстрой и СУОР — штукатуров-маляров, штукатуров.

Обучающимся выплачивается стипендия 120 руб. в месяц. Срок обучения 6 месяцев.

Обращаться: ул. Чапаева, 9 «в», первый этаж, учебно-курсовой комбинат.

▲

Вечерняя средняя школа № 4 с очно-заочной формами обучения продолжает прием в 8, 9, 10, 11 классы.

Адрес школы: ул. Пионерская, 24 «а» (рядом с трестом Мегионгазстрой).

МЕНЯЕТСЯ

четырехкомнатная благоустроенная квартира (1 мкр.) на две двухкомнатные или двух- и однокомнатную.

Обращаться: ул. Менделеева, 2 «а», кв. 57, после 18.00;

▲

однокомнатная квартира в городе Нижняя Тура Свердловской области на равноценную в г. Нижневартовске.

Обращаться: ул. Менделеева, 8 «а», кв. 13, телефон 7-85-06, в любое время;

▲

двухкомнатная и однокомнатная квартиры в г. Нефтекамске Баш. АССР на две однокомнатные в г. Уфе.

Обращаться: ул. Мира, 61 «а», кв. 3, после 18 часов.

▲

трехкомнатная квартира в 1 мкр. на одно- и двухкомнатную или на две однокомнатные. Возможны и другие варианты.

Обращаться: ул. Омская, 4, кв. 58, после 18 часов.

▲

двухкомнатная благоустроенная квартира (комнаты изолированы, горячая вода) в г. Нижневартовске на равноценную в г. Магнитогорске.

Обращаться: пр. 60 лет Октября, 5 «а», кв. 47, после 18 часов.

▲

трехкомнатная квартира 48 кв. м. на двухкомнатную и однокомнатную квартиру.

Обращаться: пр. Космонавтов, 7, кв. 50, после 18 часов.

УВАЖАЕМЫЕ ПОКУПАТЕЛИ!

Приближается зимний период, в магазин № 80 «Людмила» поступили зимние женские пальто с воротниками из меха песца, норки с 44 по 56 размеры, по цене 250—350 руб., пальто из искусственного меха с 44 по 56 размер по цене 240—250 руб.

▲

МОДНО, УДОБНО, ПРАКТИЧНО!

Магазины орса промышленных товаров предлагают пальто женские кожаные с меховой подстежкой с 48 по 56 размеры, производства Югославии, Финляндии по цене 875—1001 руб.

Эти пальто заменят вам демисезонную и зимнюю одежду. Приглашаем за покупкой в магазины № 80 «Людмила» (пр. Космонавтов), № 35 «Торговый центр» (ул. Менделеева).

Наш адрес: 626440
г. Нижневартовск, ул. Менделеева, 11
(1-й микрорайон).

ТЕЛЕФОНЫ РЕДАКЦИИ: редактор — 2-21-63, заместитель редактора и промышленный отдел — 7-29-82, 2-32-06; ответственный секретарь — 7-88-50; отдел партийной жизни — 7-29-87, 2-30-56; отдел информации — 7-29-40, 2-31-96, 6-1[illegible]7; отдел писем — 2-33-46; отдел иллюстрации и фотолаборатория — 2-30-56. ТЕЛЕФОНЫ ТИПОГРАФИИ: директор — 2-24-73, 7-27-19; через «Строитель» — 6-19-12; бухгалтерия — 2-32-07.

Нижневартовская типография управления издательств, полиграфии и книжной торговли Тюменского облисполкома. Заказ № 12678, объем 1 в. л., тир. 27000

ПРОЛЕТАРИИ ВСЕХ СТРАН, СОЕДИНЯЙТЕСЬ!

ЛЕНИНСКОЕ ЗНАМЯ

ОРГАН НИЖНЕВАРТОВСКОГО ГОРКОМА КПСС, ГОРОДСКОГО И РАЙОННОГО СОВЕТОВ НАРОДНЫХ ДЕПУТАТОВ ТЮМЕНСКОЙ ОБЛАСТИ

Издается с 4 сентября 1941 года ▲ № 223 (5463) ▲ ВТОРНИК, 16 ноября 1982 года Газета выходит ежедневно, кроме воскресенья и понедельника Цена 2 коп.

ОХОРОНЫ

Леонида Ильича Брежнева

ТРАУРНЫЙ МИТИНГ НА КРАСНОЙ ПЛОЩАДИ

С чувством глубокой скорби советский народ 15 ноября провожал в последний путь Леонида Ильича Брежнева — выдающегося деятеля Коммунистической партии и советского государства, международного коммунистического и рабочего движений, Генерального секретаря ЦК КПСС, Председателя Президиума Верховного Совета СССР.

Колонный зал Дома союзов. В последнем карауле у гроба покойного руководители Коммунистической партии и советского государства, члены комиссии по организации похорон. 11 часов. В зале собрались родные и близкие Л. И. Брежнева. Последние минуты прощания.

Под звуки траурной мелодии гроб с телом Л. И. Брежнева выносят из Колонного зала и устанавливают на артиллерийский лафет. Кортеж медленно направляется на Красную площадь. В траурной процессии за гробом Л. И. Брежнева в скорбном молчании идут руководители Коммунистической партии и советского государства, члены комиссии по организации похорон, родные и близкие покойного, министры, ответственные работники ЦК КПСС, МГК КПСС и исполкома Моссовета, представители общественности. Впереди процессии — сотни венков, возложенные в Доме Союзов от ЦК КПСС, Президиума Верховного Совета СССР, Совета Министров СССР, союзных республик, краев и областей, партийных, советских и общественных организаций, от трудовых коллективов страны. Здесь же венки от зарубежных делегаций.

На алых атласных подушечках несут советские награды и награды зарубежных государств, которых удостоен Л. И. Брежнев за свою большую деятельность как руководитель Коммунистической партии советского государства.

Красная площадь заполнена народом. В четком строю — части войск Московского гарнизона. Колонна останавливается на Красной площади. Гроб с лафета переносят на постамент.

На центральную трибуну Мавзолея поднимаются товарищи Ю. В. Андропов, М. С. Горбачев, В. В. Гришин, А. А. Громыко, Д. А. Кунаев, Г. В. Романов, Н. А. Тихонов, Д. Ф. Устинов, К. У. Черненко, В. В. Щербицкий, Г. А. Алиев, П. Н. Демичев, В. И. Долгих, Т. Я. Киселев, В. В. Кузнецов, Б. И. Пономарев, Ш. Р. Рашидов, М. С. Соломенцев, Э. А. Шеварднадзе, М. В. Зимянин, И. В. Капитонов, К. В. Русаков, члены комиссии по организации похорон. На гостевых трибунах — члены и кандидаты в члены ЦК КПСС, члены Центральной Ревизионной комиссии КПСС, депутаты Верховных Советов СССР, РСФСР, представители партийных, советских и общественных организаций, военачальники, передовики производства.

Здесь же — многочисленные зарубежные делегации, прибывшие на похороны Л. И. Брежнева, среди них — партийно-государственные делегации социалистических стран, руководители коммунистических и рабочих партий стран всего мира, главы государств со всех континентов, представители международных организаций.

Траурный митинг открыл Генеральный Секретарь ЦК КПСС Ю. В. Андропов. Затем выступили член Политбюро ЦК КПСС, министр обороны СССР, маршал Советского Союза Д. Ф. Устинов, президент Академии наук СССР А. П. Александров, шлифовщик Московского завода счетно-аналитических машин В. В. Пушкарев, первый секретарь Днепродзержинского горкома компартии Украины А. Ф. Гордиенко.

Митинг закончен. Руководители Коммунистической партии Советского государства спускаются с трибуны, подходят к постаменту с гробом Л. И. Брежнева. Процессия направляется к Кремлевской стене. 12 часов 45 минут. Гроб с телом покойного медленно опускают в могилу.

Под звуки Государственного Гимна СССР гремят орудийные залпы. В эти же минуты артиллерийский салют производится в столицах союзных республик, в городах-героях Ленинграде, Волгограде, Одессе, Севастополе, Новороссийске, Керчи, Туле, в крепости-герое Бресте, а также в городах Калининграде, Львове, Ростове-на-Дону, Куйбышеве, Свердловске, Новосибирске, Чите, Хабаровске, Владивостоке, Североморске, Днепропетровске, Запорожье и Днепродзержинске.

В траурной скорби замерла вся страна. На пять минут остановилась работа предприятий и организаций. На фабриках и заводах, на железных дорогах, судах морского и речного флота был дан трехминутный салют гудками. Руководители Коммунистической партии и советского государства вновь поднимаются на трибуну Мавзолея. Чеканя шаг, перед Мавзолеем проходят части войск Московского гарнизона. Они отдают последнюю воинскую почесть руководителю партии и государства, председателю Совета обороны СССР маршалу Советского Союза. Жизнь и деятельность Леонида Ильича Брежнева будет всегда вдохновлять примером верного служения Коммунистической партии и советскому народу.

(ТАСС).

Вахта памяти

Во всех цехах и аппарате управления ордена Ленина нефтегазодобывающего управления им. В. И. Ленина прошли траурные митинги в связи с кончиной Л. И. Брежнева.

Ветеран войны и труда, слесарь Илья Дмитриевич Махнин от имени всего коллектива выразил глубокую скорбь по поводу кончины Генерального секретаря ЦК КПСС, Председателя Президиума Верховного Совета СССР. Он заявил, что день всенародного траура они превратят в день ударного труда.

С максимальной производительностью стремились трудиться в день похорон коллективы цехов добычи. Коллектив пятого цеха добыл вчера сверх принятых обязательств и закачал в пласт дополнительно тысячу кубометров воды. Первый цех отправил дополнительно шестьсот тонн нефти. Во втором цехе из бездействия и простоя вывели шесть скважин.

Дав обязательство добиться в день похорон повышения выхода техники на десять процентов, коллектив транспортного управления решил перечислить заработанную в этот день сумму полностью в Фонд мира. Такие же обязательства взяли коллективы многих других цехов и аппарата управления.

Каждый отдел аппарата внес конкретный вклад в то, чтобы день похорон Л. И. Брежнева стал подлинно настоящему ударным днем.

Взятые отделами в траурные дни повышенные обязательства будут способствовать выполнению стоящей сегодня самой важной задачи по максимальному сокращению образовавшегося отставания в добыче нефти. Отделы обустройства месторождений предусмотрели мероприятия по вводу важных объектов. Превышение межремонтного периода работы скважин предусмотрено в мероприятиях отдела добычи. Главной целью своих обязательств геологи назвали обеспечение прироста запасов на десять процентов. Цехи и служба подготовки и перекачки нефти дали слово довести уровень нефти высшей группы качества до 98 процентов.

Н. ЗАРИПОВ.

△

Более двух тысяч человек приняли участие в митингах, прошедших в подразделениях НГДУ Белозернефть. 46 инженеров и рабочих выступили от имени коллективов, в которых они трудятся. В каждом выступлении прозвучала глубокая скорбь невосполнимой утраты. Рабочие говорили об огромном значении общественной и политической деятельности Л. И. Брежнева, как борца за мир, безопасность нашего государства, его экономическое процветание.

На митинге нефтяники приняли повышенные социалистические обязательства: добывать ежедневно сверх плана 400 тонн нефти. Для этого коллективы первого, шестого и седьмого цехов дали слово досрочно ввести в действие три новых куста. Бригада подземного ремонта скважин обещала отремонтировать дополнительно к месячному заданию одну скважину.

Коллектив второго цеха обратился ко всем подразделениям с призывом объявить ударный месячник с 16 ноября по 19 декабря — день рождения Л. И. Брежнева и обязался добыть из земных глубин сверх ноябрьского плана 20 тысяч тонн нефти.

Т. ПЫРКОВА.

△

Трудовую вахту памяти Л. И. Брежнева коллектив второго бурового управления отметил высокой производительностью труда. В эти дни был достигнут семисоттысячный метр проходки с начала года. Это на 80 тысяч метров больше, чем за такой же период прошлого года.

Особенно высокопроизводительно трудились бригады мастеров Героя Социалистического Труда А. Д. Шакшина и Р. Ф. Шакхиева: первая сумела за первых три дня траура построить свыше 700, вторая — 900 метров самотлорских скважин. Это больше, чем в обычные дни.

Е. ШНЕЙДЕР.

△

День похорон большого политического деятеля современности Л. И. Брежнева коллектив пятого управления технологического транспорта отметил высокой трудовой сознательностью. Механизаторы, работающие на четырнадцати месторождениях района, выполняли большой объем работ.

Около пяти тысяч рублей перечислено в Фонд мира.

И. ЛЕВЧЕНКО, секретарь парткома.

△

220 человек пришло на траурный митинг, посвященный памяти Л. И. Брежнева, состоявшийся в вышкомонтажном управлении № 1. На митинге выступили электросварщик И. А. Войко, слесарь В. Н. Кочемаский, Л. П. Пантелеева, вышкомонтажник В. Н. Борунников.

В эти тяжелые для всего советского народа дни, вышкомонтажники решили работать еще лучше, к 15 декабря выполнить годовой план, а к 60-летию образования СССР построить еще два куста сверх плана.

Велико всенародное горе. И в эти дни крепче сплачиваются вокруг Коммунистической партии все рабочие люди нашей страны.

Т. АЛЕКСАНДРОВА.

О ПЕРЕНОСЕ ОТКРЫТИЯ VI СЕССИИ ВЕРХОВНОГО СОВЕТА РСФСР X СОЗЫВА

Президиум Верховного Совета РСФСР сообщает, что открытие шестой сессии Верховного Совета РСФСР десятого созыва переносится на 30 ноября 1982 года.

К 60-ЛЕТИЮ ОБРАЗОВАНИЯ СССР

Советская Татария



К небывалым высотам социального прогресса поднялась Татарская АССР за годы Советской власти. Совершен гигантский скачок в развитии производительных сил, науки, культуры, в подъеме благосостояния трудящихся. Преодолев вековую отсталость, Советская Татария превзошла ныне по многим экономическим показателям развитые капиталистические государства. Сегодня — это край мощной индустрии, высокоразвитого сельского хозяйства. Ее продукция экспортируется более чем в 80 стран мира. Отсюда берет начало трансконтинентальный нефтепровод «Дружба».

Нефть для Татарии стала тем же, что и уголь для Донбасса. Она пробудила производительные силы республики, послужила мощным импульсом для возникновения Нижнекамского территориально - производственного комплекса, которому отведена главная роль в увеличении экономического потенциала республики. На берегах Камы производят первоклассный синтетический каучук. Объединение «Нижнекамскшина» «обувает» легковые автомобили Волжского, Ижевского, Ульяновского и Запорожского заводов, а также лиловские, камские, кременчугские и минские грузовики. Нижнекамские шины идут на комплектование венгерских автобусов «Икарус» и чехословацких троллейбусов «Шкода».

Исследования ученых Татарии известны всему миру. Весомый вклад вносят в научно-технический прогресс около семидесяти НИИ и проектных институтов.

Всенародный праздник 60-летие образования СССР — Татария встречает большими достижениями в народном образовании, здравоохранении, в развитии национального искусства.

На снимках: В Татарии по-братски живут и трудятся представители более чем семидесяти национальностей;

производственное объединение «Нижнекамскнефтехим». Здесь производится синтетический каучук для шинной промышленности. Оборудование для предприятия поступает из Эстонии, Украины, Молдавии, Белоруссии и других республик;

отгрузочная площадка Камского объединения по производству большегрузных автомобилей.

(Фотохроника ТАСС).

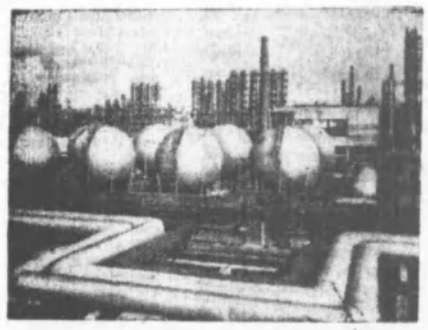

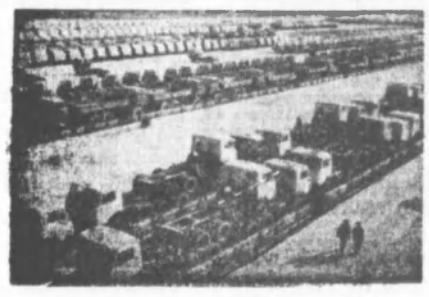

ЗАПАДНО-СИБИРСКИЙ НЕФТЕГАЗОВЫЙ КОМПЛЕКС —

ПРОХОДЧИКИ

На буровую добирались в двенадцатом часу ночи. Пучки света фар выхватывали из темноты колею дороги, редкие деревца и кустарник на обочине. Ухабы и редкие повороты не давали возможности закрыть глаза, хотя после целого дня беготни, тряски на вертолете, голова сама падала вниз. Степан Петрович Перчак успокаивал:

— Уже недолго осталось. Во-он, — показал рукой на приближающиеся огни буровых, издали похожих на новогодние елки, — наша стоит. Еще минут тридцать ехать. Кстати, случай был в 1979 году с одним из наших руководителей, который задремал в машине. Мы тогда приехали сюда на пустырь. Вместо базы (видели какая она сейчас?) стояли два дырявых сарайчика. А доски, чтобы их построить, мы собирали по дорогам. Едет кто в машине, видит, доска лежит — подбирает. Так вот, подобрали они несколько штук, уже завечерело, устали все. Сидит он в машине и тоже носом клюет. Потом вдруг как закричит: «Стой! Доску проехали!». Шофер ему: «Какая доска, бог с вами». Нет, вышел, прошелся немного назад и смущенный забрался обратно в кабину: «В самом деле нет».

— Так начинали, — с улыбкой закончил Петрович, — нам эти доски уже снились.

Трудно представить себе эти два сарайчика, когда видишь перед собой постройки нынешней базы экспедиции глубокого эксплуатационного бурения Ивано - Франковского управления буровых работ. Тут тебе немецкие и чешские жилые комплексы, мастерские, кафе, столовая. Во всем чувствуется желание хозяев обеспечить работникам максимально хорошие условия для труда и отдыха. Взять хотя бы столовую — удивительная чистота, вкусная еда, буфет, на официантке, вместо привычного в обычных столовых замызганного халата, форма, которую могли бы одеть и официанты столичных ресторанов. Ритмичная музыка, льющаяся из стереосистемы, словом, сервис. Ясно, что победая здесь, человек выйдет на работу с хорошим настроением, желанием трудиться.

Вот и буровая. Десяток вагончиков, образующих собою почти замкнутый квадрат, рядом столовая, чуть дальше кочегарка, помещение для буровых мастеров, блок очистки и сами вышки. Нельзя, замечучая система и если бы не провода электропитания, можно было подумать, что буровая полностью оторвана от всего мира.

В пустом вагончике мастера вдоль стен стояли полированные длинные лавки, на стенах висели всевозможные памятки и плакаты по технологии бурения, портретная галерея.

Степан Петрович по-хозяйски уселся за стол и быстро перелистал вахтовый журнал. Помещение начало оживать. Вначале загрохотал сапогами только что сдавший вахту Николай Лысюк.

— Что то с турбобуром, — озабоченно сказал он, — скисать начал в конце смены, еле-еле двигались. Долото хорошее — проверялись. Придется, видно, менять. Новый-то есть?

— Есть, как не быть, только еще посмотреть надо, что с этим, — он взглянул на часы, — через часок поднимать будут.

— Ладно, пошел я.

— Все остальное в норме? — остановил его мастер.

— Да.

Пока они говорили, за стенками вагончика послышался натужный рокот трактора. Перчак невольно напрягся (откуда ему здесь быть), а вспомнив, выдохнул: «А-а-а, освоенцы приехали».

И вправду, через несколько минут хлопнула дверь, и влетел разгоряченный заботами мастер освоенцев.

— Здравствуй, Петрович, к вашему пару подключиться никак не можем. Труба у тебя есть?

— Не, такой нет.

— Мы и электрика забыли. Дай своего, а то замерзнем на ночь глядя.

— Зайди в соседний вагончик, там Любомир Цюпин недавно с вахты пришел. Скажи, я просил. Только много «козлов» не включайте.

— Цюпин у нас дока не только в электрочасти, — объяснил потом Петрович. — Отлично знает и пневматику и всю буровую в целом. В институте заочно учится. Никогда не пройдет мимо, если видит какую поломку. И безотказный. Сейчас он с вахты, усталый, а пойдет, если требуется помощь. Думаем его кандидатом в члены партии принимать.

Время уже отсчитывало второй час ночи, когда Перчак поднялся.

— Так, пора уже и поспать немного. В душ пойдете? Не на каждой буровой есть своя душевая, — с гордостью добавил он, — в нашем УБР стараются обеспечить ими все бригады.

Наутро сынал сменок и дал произвольный. Вначале, впрочем, снегом в сентябре здесь никого не удивишь. Так что все относились к этому с философским спокойствием.

На буровой шел подъем инструмента. Николай Лысюк и его вахта работали слаженно и в то же время без видимой суеты. Казалось, движения были точны до миллиметра и понятны без слов. Крюкоблок вознес вверх, вытягивая на свет божий очередную «свечу», пневматические клинья ротора, распускавшиеся на подъеме, подобно цветку, уходили вниз, намертво закрепляя трубу. Автоматический ключ (АБК) обхватывал своими «челюстями» муфту и, оглушительно треща, отделял ее от ниппеля. Пока эту «свечку» устанавливали в «магазин», крюкоблок уже летел вниз, за очередной. А ведь в таком темпе приходилось работать и час, и два...

— Молодцы, ребята, — глядя на них, говорит Перчак, — они у меня сейчас самое лучшее время показывают на спусках и подъемах. Да и по метрам вперед вырвались.

— Что? Холодно? — прокричал Николай, который, несмотря на бешеный темп работы, успел заметить, что я поежился от холодного ветра, свободно гуляющего по буровой. — Давай становись на место помбура — через пять минут пар пойдет.

Но мы с Перчаком двинулись дальше. Степан Петрович рассказывал об устройстве буровой установки и одновременно хозяйским взглядом оценивал состояние оборудования, количество долот, труб, как они сложены...

Вернувшись в вагончик, от точки сел за рацию:

— РИТС-3, РИТС-3, я тридцать седьмой.

— РИТС слушает.

— Дайте на ночь геофизиков для окончательного каротажа.

— Их уже заказал 53-й куст. Больше нет свободных.

— А мы что же, на простой? Ну, вот, — в сердцах отключил он рацию, — неужели снова... Мы ведь за неполный год и так чистых полтора месяца простояли только из-за геофизиков, тампонажников, плохого обеспечения техникой, материалами. Оно, правда, ничего удивительного в этом нет. Это, можно сказать, простои, которые нам запланировало объединение Нижневартовскнефтегаз.

— Как так, разве простои можно планировать? Если бригада стоит — это же ЧП?

— Нет, именно планируют. Судите сами. У нас сейчас четырнадцать буровых бригад плюс семь бригад освоения, а геофизиков только девять отрядов и то чуть ли не половина из них тоже стоит из-за техники, поломки приборов.

Неинженерное и не тяжелонагруженное подошли еще больше, мы теперь вместе с [illegible] их — из Долинской тампонажной конторы, но они только начали работать и темпа еще не набрали, хотя прогресс налицо.

А план, кстати, нам на год дали 720 тысяч метров. Чтобы выполнить его, должны работать двадцать с лишним, а объединение и четырнадцать, уже существующих, обеспечить не в состоянии. Нам уже филиал орса нужен (до сих пор даже продуктовой машины их нет), хотя бы какую-то геофизическую контору, ремонтную базу.

Местные УБР, например, обеспечиваются БНТО и КО (полный сервис), а мы летим и запчасти на горбу тянем. НГДУ Нижневартовскнефть по договору должно обеспечить нас жильем, продуктами, техникой, оборудование ремонтировать... Да что говорить, — махнул рукой Перчак, — об оборудовании, если мы полотенца из дома должны везти, а простыни (такие — просвечиваются уже), здесь по одной (!) на человека выдают.

Специализированное управление механизированных работ недавно создали — есть перспективы, но перед тем, как технику нам передавать, ее так раскурочили, что смотреть страшно. Спросил кто-то за такой разбой с УТТ-3? Дождешься, как же! Недавно — еще одна беда, заставляют нас еще обвязку скважин самим делать, строительно - монтажное управление заказчика не справляется. Начнешь вспоминать все беды, руки опускаются, а нам работать нужно. Мы, собственно, и приехали сюда для этого, и люди так настроены.

Есть у нас тут молодой бурильщик Любомир Деревянно. Талантливо бурит. За прошлый год ему, как победителю в соцсоревновании, машину выделили. Здесь, на совете бригады решали...

В вагончик зашел высокий светловолосый парень с портфелем в руке.

— Уже прилетел. Ну, как там дома?

— Золотая осень. Градусов двадцать тепла. Листья жгут...

— Это и есть Деревянно, — представил Петрович парня. — Сейчас только на вахту приехал. Давай, переодевайся и отдыхай, через четыре часа заступаешь.

Мастер вышел, пока за ним закрылась дверь и добавил: «Он и Демьяник, можно сказать, спасли нас в прошлом году».

Острые комья земли вылетали из-под ножа и больно били в лицо. Песок скрипел на зубах, засыпал глаза. Сердито шипел и фыркал пыльник в руках

СТРОЙКА ВСЕНАРОДНАЯ

помбура — для ускорения работы, глыбы земли оттаивали паром. Несколько необычным для буровиков инструмент — кирка да лопата, им привычнее управление многотонными механизмами. Но нужно было как можно быстрее выкопать шахту и начать бурение. Удар... Еще удар. Ручка кирки вибрировала в ладонях, давая почувствовать твердость мерзлой земли.

У буровиков конец года — это борьба за каждый метр. Сейчас бригада на целую тысячу метров отставала от своих соперников по социалистическому соревнованию бригады И. В. Симовонюк. Два этих коллектива целый год шли к финишу почти с одинаковыми результатами. И вдруг... Такой разрыв!

Вахты Любомира Деревянко и Ивана Демяника, которым досталась последняя неделя старого года, работали собранно. Каждая минута была на учете. Теоретически догнать соперников было уже невозможно, но Любомиру вспомнилась когда-то услышанная фраза: «Неважно, кто сколько сделал, главное, чтобы каждый сделал столько, сколько смог». И шла не только борьба за метры, но и проверка самой бригады на способность к борьбе в условиях, когда шансов на победу почти нет.

«Наверстать упущенное... Попробуй наверстай, — вскипало в душе Деревянко, — если в течение года бригада больше месяца простояла из-за тампонажников, геофизиков, недостатка труб, цемента, долот, химреагентов».

Но все же решили бороться до последнего.

И кирка все яростнее вгрызалась в мертвую землю.

И вот, после короткой передышки, рука Любомира привычно легла на рукоять тормоза. Чуть влажная рукавица сразу «прикипела» к стылому металлу. «Так, — еще раз в мыслях перебрал он, — люди на местах, инструмент готов, шламовый насос в шахте»..

Через несколько мгновений глинистый раствор под давлением в 130 атмосфер завертел вал турбобура. Начали.

Еще дрожат от напряжения руки и ноги, ноет поясница. Холод забрался под фуфайку, свитер и сделал из рубашки холодный «компресс» на всю спину. Сбегать бы переодеться в сухое...

После первых пятидесяти метров установка кривого переводника. Отсюда, по долям градуса, инструмент начнет набирать кривизну. Спуск. Теперь можно перейти на автоматическую подачу нагрузки на долото и немного расслабиться, впрочем, расслабиться в прямом смысле этого слова конечно не удается — вахта есть вахта.

В конце смены Деревянко в нескольких словах рассказал Демянику, какая глубина забоя, параметры раствора, на что надо обратить внимание...

Только после того, как Любомир умылся и отдраил руки (принять душ уже не хватило сил), почувствовал, что такая усталость навалилась на него, будто он не работал, а все восемь часов бежал по танге, взвалив буровую себе на плечи.

В теплом вагончике с мороза показалось даже душновато. Кровь бросилась в кончики пальцев, мышцы, как бы сговорившись между собой, потянули вниз. В те несколько минут, которые отделяют сон от яви, он еще несколько мгновений слышал невнятные голоса своих помбуров — их тоже разморило в тепле, — а потом все исчезло, тело сделалось совершенно невесомым и уже не чувствовало усталости.

Вспыхнули вдруг картины теплого и зеленого лета на Украине. Тут же сменились холодным алмазным блеском снежинок, которые любопытства ради залетали на буровую и колко били в лицо как бы в отместку, что не нашли здесь ничего интересного для себя. А вот два друга из родного Солотвыша, которые еще осенью 1979-го допытывали его: «Ну чего ты там не видел на этом севере. Зимой мороз дикий, летом гнус, комарье? С твоей профессией на Украине можно хорошо зарабатывать и жить припеваючи».

Ничего он им тогда не смог объяснить. Да и сейчас трудно передать словами все что чувствуешь. Ритм, завораживающий своей напряженностью, желание и возможность своими руками делать большое дело — дело всей страны, а не только украинских буровиков.

Бригада Степана Петровича Перчака и Богдана Игнатьевича Грынива (у летающих два сменных буровых мастера), в которую входит вахта Л. Р. Деревянко, работает здесь с самого начала (1979 год). И за все это время не была ниже второго места в социалистическом соревновании среди бригад Ивано-Франковского управления буровых работ. Неоднократно ходила в передовых и по министерству. Руководство УБР охарактеризовало ее как коллектив, работающий стабильно. Хотя работать устойчиво при таком снабжении со стороны заказчика это уже само по себе — большое достижение. И все же стабильно. Это значит, что коллектив сильный духом.

А соперников своих тогда бригада все же догнала и обоим бригадам вручили вымпелы и грамоты победителей в социалистическом соревновании. Первое место на двоих.

Конечно, Любомир вспоминает не только трудные вахты в конце года. Радость победы помнится куда лучше. Победы, измеренной не только в метрах проходки, но и победы над усталостью и безразличием проигрывающего. Они старались сделать столько, сколько могли и сумели, смогли победить.

Был еще момент в жизни Любомира, когда надо было выложиться. Однажды из-за погоды не прилетала вахта, которая должна была его сменить. А тут спуск эксплуатационной колонны — завершающий один из важнейших этапов работы буровой бригады. Двенадцать часов работали, не думая об отдыхе, пока не закончили спуск.

После вахты я еще раз встретился с Любомиром.

— Ну, герой, рассказывай, где так научился работать.

— Какой там герой, работаем и все. А учиться? Так всю жизнь учиться надо. Теорию я прошел в нефтяном техникуме, что в Дрогобыче (к слову, мастер наш тоже его заканчивал, только на много лет раньше меня), а настоящая практика здесь. Потомственный я. Отец до сих пор помбуром работает на Украине в нашем УБР. Как приеду, так только и разговоров о деле. Картофель копаем или сено косим, а мысли все наши там — на буровой.

И потом я же не один на вахте: Ярослав Магулий, Василий Мельник, Ярослав Виник, мои помбуры, электрик Дмитрий Савчин — без них я как без рук. Если работа клеится, так только потому, что вся вахта, как единый организм работает. Конечно, важно еще и как мастер настроит. Наверное, на всю жизнь запомнил его слова: «Работай с людьми, Любомир, досконально знать буровую до последней гайки — это само собой, но главное все же люди».

ВРЕМЯ близилось к вечеру, когда за поварами заехала машина — они тоже свою вахту отработали. На базу решил ехать с ними. Еще раз взглянул на буровую — она по-прежнему кряхтела и стонала, пробиваясь к нефти. Последние метры проходки, потом передвижка и все сначала.

Так, самоотверженная работа каждой бригады вливается в одно большое дело украинских буровиков на тюменской земле. За три года пробурено более миллиона метров, база экспедиции из двух сарайчиков превратилась в современный поселок. Совместно с другими «летающими» буровиками: белорусами, азербайджанцами, татарами — украинцы много сделали для освоения природных богатств Севера. В их числе одна из лучших бригад управления — С. П. Перчака и Б. И. Грынива.

С. КАТАЕВ.



Лауреат Государственной премии СССР

Где бы ни трудилась хозрасчетная сварочно - монтажная бригада члена горкома КПСС Валерия Ивановича Кирильчика из треста Самотлортрубопроводстрой, ее отличает производительный и качественный труд, высокая гражданская сознательность.

А душой коллектива вот уже не один год является бригадир Кирильчик, отличный специалист, толковый организатор производства и труда своих товарищей.

Рациональный и творческий подход к делу, применение прогрессивных методов работы помогает коллективу сварщиков - монтажников постоянно повышать производительность труда, экономить материальные и энергетические ресурсы. В конечном итоге все это дает бригаде право быть в первых рядах соревнующихся коллективов треста.

Валерий Иванович за отличные показатели в труде, умелое руководство бригадой награжден орденом Трудовой Славы III степени, медалью «За трудовую доблесть» знаками «Ударник десятой пятилетки», «Победитель социалистического соревнования».

На днях Центральный Комитет КПСС и Совет Министров СССР приняли постановление «О присуждении Государственных премий СССР 1982 года за выдающиеся достижения в труде передовикам Всесоюзного социалистического соревнования». Этой награды удостоен и бригадир сварочно - монтажной бригады специализированного управления № 18 треста Самотлортрубопроводстрой Валерий Иванович Кирильчик. Новых трудовых успехов Вам, Валерий Иванович, и Вашим товарищам по работе!

Н. ДМИТРИЕВ

На снимке: В. И. КИРИЛЬЧИК.

Фото Е. Порватова.

газете отвечают

В. Тахтамыш, заместитель управляющего трестом Самотлортрубопроводстрой.

«На статью «Чей причал хуже?» опубликованную в 201 номере газеты «Ленинское знамя» за 14 октября 1982 года, относительно причала УПТК треста Самотлортрубопроводстрой в городе Мегионе, администрация треста сообщает следующее:

Причал УПТК строится по проекту института Сибгипроречтрана, которым рассматривались два варианта устройства причальной стенки.

Рекомендован второй вариант, как более экономичный. Поэтому шпунтовая стенка и находится на расстоянии 40 метров от береговой полосы. В дальнейшем грунт уберется и будет произведено укрепление дна на проектной отметке.

По утвержденному плану оргтехмероприятий УПТК обязано в срок до первого января произвести очистку береговой территории от остатков стройматериалов, труб.

Двести тонн металлолома, находящегося на базе ГСМ, до первого января будут вывезены и отправлены по железной дороге в счет плана этого года».

Глубокая скорбь планеты

С глубокой скорбью встречена в мире весть о кончине Генерального секретаря ЦК КПСС, Председателя Президиума Верховного Совета СССР товарища Л. И. Брежнева. Видные государственные и общественные деятели разных стран, средства массовой информации, выражая соболезнования по случаю тяжелой утраты, отмечают, что из жизни ушел крупнейший политический и государственный деятель современности, который внес огромный личный вклад в дело строительства социализма и коммунизма, в борьбу за мир, предотвращение мировой термоядерной войны.

В связи с кончиной Л. И. Брежнева в Берлине состоялось чрезвычайное заседание Политбюро ЦК СЕПГ. Выступая на заседании, Генеральный секретарь ЦК СЕПГ, Председатель Государственного совета ГДР Э. Хонеккер подчеркнул исключительно большой вклад Л. И. Брежнева в укрепление социалистического содружества и мира во всем мире, в дело упрочения братского союза между Коммунистической партией Советского Союза и Социалистической единой партией Германии, между СССР и ГДР. Политбюро ЦК СЕПГ выразило решимость продолжать борьбу за благородное дело социализма и мира, которому посвятил свою жизнь Л. И. Брежнев — верный продолжатель исторического дела В. И. Ленина.

Радио СРВ передало сообщение Центрального Комитета КПВ, Государственного совета СРВ и Синева Министров СРВ. В нем, в частности, говорится: Товарищ Л. И. Брежнев — верный продолжатель великого ленинского дела, выдающийся деятель международного коммунистического и рабочего движения, неустанный борец за мир, за победу социализма и коммунизма, большой друг вьетнамского народа. Кончина товарища Л. И. Брежнева — великая утрата не только для КПСС и советского народа, но и для всей нашей партии, всего нашего народа, всего прогрессивного человечества.

«Миролюбивое человечество понесло невосполнимую утрату — передает Болгарское телеграфное агентство. — Из жизни ушел выдающийся деятель Коммунистической партии и Советского государства, международного коммунистического и рабочего движения, крупный теоретик, талантливый, организатор. Вся его большая, яркая жизнь

Окончание на 4 стр.

ЗАГОТОВИЛИ. СОХРАНИМ!

С ЧУВСТВОМ ОТВЕТСТВЕННОСТИ

Завершился сезон заготовки овощей и фруктов. Для работников орса Мегионнефть он был особенным.

Надо отметить проявленную при этом ответственность не только за выполнение широкого комплекса работ по подготовке к важной кампании, но и за конечную эффективность заготовок. Это было практическим ответом на призыв «Все выращенное сохранить».

В плане по подготовке к приемке урожая было двадцать пять мероприятий. Он отличался хозяйской предусмотрительностью, страхующей от самых коварных капризов сибирской погоды. Вместе с техническими мероприятиями были запланированы и меры воспитательного, агитационного характера.

— Мы задались целью, — рассказывает начальник базы В. В. Косинский, — чтобы каждый рабочий понял и почувствовал свою ответственность и важность выполнения работы.

— Бесперебойная торговля овощами и фруктами в магазинах и обеспечение предприятий общественного питания зависели зачастую не только от самоотверженной работы каждого, — продолжает Владимир Владиславович. — С ранними морозами грянул тот период, когда многим пришлось на выгрузке овощей работать за двоих, а то за троих. Люди на студеном ветру, в морозные ночи ни разу не покинули неразгруженную до конца баржу или вагон. Благодаря такому отношению грузчиков, экспедиторов, кладовщиков и заведующих складами, нам удалось уберечь от морозов все поступившие овощи.

Мегионцы не дали себя застать врасплох неожиданным заморозкам в отличие от работников некоторых нижневартовских орсов, которые в лучших условиях не смогли показать такую организованность. Картофель, лук, капуста и другие овощи стали поступать в магазины прихваченными уже после первых легких заморозков.

Опыт мегионцев показывает насколько неубедительна их ссылка на ранние сибирские морозы. Ему надо противопоставить раннюю подготовку, организованность, в должной степени показывать меру своего долга и чувство своей ответственности перед всем городом. Надо, чтобы каждый привлеченный к заготовительной кампании отнесся к своему поручению как заведующая овощехранилищем орса НГДУ Мегионнефть Нэля Дудченко и ее товарищи по работе.

Сама Н. Дудченко для заготовок картофеля была командирована в Ишимский район. Сразу по приезде на место, она собрала необходимую информацию об урожае, об объеме заготовок и продажи государству картофеля ишимскими хозяйствами. Это помогло ей предварительно спланировать работу, заранее предусмотреть многие вопросы и определить количество вагонов и методы доставки картофеля к приемным пунктам.

Наладив деловой контакт с местными заготовителями, она стала проводить работу в личных хозяйствах, ходила буквально по дворам. Для удобства колхозников «полпред» Мегиона организовала закупку и приемку в трех местах. Погрузка и расчеты производились круглые сутки. Там, на месте Нэля Дудченко сумела стать хозяйкой положения.

Тридцать вагонов клубней приняла, погрузила и отправила для своих мегионцев Н. Дудченко. Приехав домой с последней партией картофеля, она не подумала об отдыхе, пока картофель не был аккуратно уложен в хранилища, пока не убедилась, что там надежно будет обеспечиваться нормальная температура.

Показывая нам все это богатство, Н. Дудченко с довольной улыбкой проговорила:

— На всю зиму обеспечены мегионцы картофелем!

С расчетом на долгую зиму заготовлены лук, морковь, свекла, яблоки и другие овощи и фрукты. С необходимым запасом завезены консервированные овощи и фрукты. В бочках привасено двадцать тонн соленых огурцов, заквашено пятьдесят тонн капусты. Свежей капусты мегионцам было продано достаточно. А когда отпустили первые морозы, из Молдавии поступил еще один вагон свежей капусты.

В период заготовки и подготовки помещений для зимнего хранения овощей и фруктов хорошо потрудилась заведующая складом Лена Шакирова. Чистоту и надежность отличается ее хранилище, где аккуратно размещен хорошо высушенный и отобранный лук.

Честно выполнили свои обязательства, взятые на период заготовки и подготовки помещений Т. Шитловская, Н. Комарова, С. Грушина, З. Кушнир. Добрым словом могут помянуть мегионцы вклад заведующего складом Г. И. Шурыгина, который тоже принимал участие в заготовке и отправке картофеля, а сейчас заботится об обеспечении его сохранности зимой.

Есть еще одно обстоятельство, которое наложило отпечаток на организованный характер прошедших заготовок. Мы имеем в виду большой объем строительства, который развернуло для своего орса в молодом городе управление Мегионнефть. Нынче построено картофелехранилище на 1500 тонн. Оно предусмотрено под контейнерное хранение. Дело за контейнерами, которые ожидаются в ближайшее время. В будущем году завершится строительство еще одного такого же хранилища. Введен финский холодильник на 150 тонн.

Решен вопрос с проектным институтом на строительство прирельсовой базы. Она займет девятнадцать гектаров. Железнодорожные пути подойдут вплотную к хранилищам. В комплексе базы плодоовощехранилище на 5000 тонн, склады промышленных товаров на пять тысяч квадратных метров, холодильник на тысячу тонн. Строятся и запланированы другие объекты, в частности, административно - бытовой корпус, который позволит улучшить условия труда работников базы. В перспективе недалекого будущего — цеха и специальные пункты для переработки фруктов и засолки овощей. Уже утвержден проект одного из таких цехов для засолки на 200 тонн.

Нынешняя высокая организованность при заготовке и уже определившаяся перспектива строительства имеют под собой одну почву. Цель их одна. А опыт достоин не только похвалы, но и перенятия.

И. ХАРИСОВ.

ГЛУБОКАЯ СКОРБЬ ПЛАНЕТЫ

была без остатка отдана великому делу Октября, партии Ленина, интересам трудового народа, строительству коммунизма».

Венгерское информационное агентство МТИ отмечает: «Вся многогранная деятельность, личная судьба Л. И. Брежнева неотделимы от важнейших этапов истории Страны Советов, таких как коллективизация и индустриализация, Великая Отечественная война и послевоенное возрождение, освоение целины и организация исследования космоса. И всюду, куда бы ни направляла Л. И. Брежнева Коммунистическая партия, он беззаветно, с кипучей энергией боролся за великие идеалы социализма и коммунизма».

Велик вклад Л. И. Брежнева в сплочение мирового социалистического содружества, в развитие международного коммунистического движения, отмечает Польское агентство ПАП. Непреходящи заслуги Л. И. Брежнева в формировании и проведении политики КПСС на международной арене — политики мира и мирового сотрудничества, разрядки и разоружения, решительного отпора агрессивным происка империализма. Пока билось сердце Леонида Ильича, все его помыслы и дела были всецело подчинены интересам людей труда, с кот рыми его всегда связывали кровные, неразрывные узы. В сознании сотен миллионов людей на всех континентах он был и остается воплощением ленинской идейности, последовательного интернационализма, революционного оптимизма и гуманизма.

Л. И. Брежнев, говорится в сообщении чехословацкого агентства ЧТК, внес огромный вклад в осуществление планов коммунистического строительства в Советском Союзе.

Жизнь и деятельность Л. И. Брежнева как главного зодчего политики мира, последовательно и настойчиво проводимой КПСС и Советским государством, его беспримерные усилия, направленные на предотвращение ядерной катастрофы, его борьба за обуздание наиболее безответственных, агрессивных и милитаристских сил империализма будут оценены историей как самый большой вклад в дело упрочения мира, в спасение планеты от угрозы войны, говорится в комментарии радио Кубы.

Л. И. Брежнев, отмечается в комментарии югославского информационного агентства ТАНЮГ, играл решающую роль в развитии Советского Союза. За свою деятельность он снискал признание выдающихся личностей, даже из противостоящего военно-политического блока, поскольку он выступил с рядом предложений, направленных на разрядку международной напряженности, и оставил открытой возможность переговоров с США в области разоружения и других областях, от которых зависят мир и международное сотрудничество.

Постоянный секретариат ОСНАА направил послание советскому народу в связи с кончиной Л. И. Брежнева. От имени более чем 80 национальных комитетов солидарности стран Азии и Африки и миллионов участников антивоенного движения на двух континентах, говорится в посланиях, постоянный секретариат ОСНАА выражает глубокие соболезнования и связи с кончиной Л. И. Брежнева — неутомимого борца за дело национального освобождения народов Азии, Африки и всего мира. Выполняя обязанности Генерального секретаря ПК КПСС и Председателя Президиума Верховного Совета СССР, Л. И. Брежнев внес огромнейший личный вклад в дело борьбы народов планеты против сил империализма, колониализма, неоколониализма и расизма, сыграл выдающуюся роль в укреплении мира и свободы всех народов земли. Неизмерим его вклад в выработку и проведение советской политики мира и разрядки, в укрепление позиций сил мира и социального прогресса, в мобилизацию народов на защиту мира во всем мире.

В Индии в связи с кончиной Л. И. Брежнева с 12 ноября объявлен 3-дневный траур.

Американские телекомпании Эй-Би-Си, и Эн_Би-Си, прервав ночные передачи, сообщили о кончине Л. И. Брежнева. Обе компании полностью привели текст извещения ЦК КПСС, Президиума Верховного Совета СССР, Совета Министров СССР. Телекомпания Эй-Би-Си показала документальный репортаж о жизни и деятельности Л. И. Брежнева.

Л. И Брежнев, пишет «Вашингтон пост», обладал огромным политическим талантом, огромным талантом руководителя. Именно за те годы, когда Л. И. Брежнев возглавлял руководство, СССР стал подлинно великой державой, авторитет и влияние которой и мире достигли высочайшей точки за всю историю Советского государства.

«Руководитель Коммунистической партии, маршал, вдеолог и писатель, Л. И. Брежнев стремился к обеспечению стабильности для советской внешней и внутренней политики», — пишет агентство Франс Пресс.

«Леонид Брежнев, — указывает агентство АП, — повел Советский Союз по пути разрядки напряженности и лично способствовал поднятию СССР во «времени паритета с США».

(ТАСС).

Начало на 3 стр.

Редактор
Б. Н. СЫРПИН.

БЮРО ПО ТРУДОУСТРОЙСТВУ ПРИГЛАШАЕТ:

в ремонтно_строительное управление № 1 треста Нижневартовскремстрой срочно — плотников 3—5 разрядов. Одиноким предоставляется общежитие и прописка.

Обращаться по адресу: ул. М. Джалиля, 22, отдел кадров.

Обращаться в бюро по трудоустройству, ул. Нефтяников, 1 «а», в. 48.

Меняется

четырехкомнатная благоустроенная квартира (58,6 кв. м.) в 5-мкр., — на одно- и двухкомнатную.

Обращаться: ул. Ленина, 13, кв. 50, телефон 7-99-50;

▲

однокомнатная кооперативная квартира (16 кв. м.) в г. Челябинске на двухкомнатную квартиру в г. Нижневартовске.

Обращаться: пр. 60 лет Октября, 7«а», кв. 12.

РАЗНОЕ

Диплом ДТ-1 № 674567, выданный Уфимским энергетическим техникумом 1 марта 1982 года на имя ГАРИФУЛЛИНОЙ Амины Талгатовны, считать недействительным;

▲

Диплом Я564521, выданный 20 июля 1975 года Всесоюзным заочным финансово-экономическим институтом на имя САВЧУК Надежды Александровны, считать недействительным;

Наш адрес: 626440. г. Нижневартовск, ул. Менделеева, 11 (1-й микрорайон).

ТЕЛЕФОНЫ РЕДАКЦИИ: редактор — 2-21-63, заместитель редактора и промышленный отдел — 7-29-88, 2-32-66, ответственный секретарь — 7-88-50; отдел партийной жизни — 7-29-87, 2-30-56; отдел информации — 7-28-40, 2-21-96, 6-15-27; отдел писем — 2-33-46; отдел иллюстрации и фотолаборатория — 2-30-56. ТЕЛЕФОНЫ ТИПОГРАФИИ: директор — 2-24-73, 7-27-19; через «Строитель» — 6-19-12; бухгалтерия — 2-32-67.

Нижневартовская типография управления издательств, полиграфии и книжной торговли Тюменского облисполкома Заказ № 12612. объем 1 п. л., тир. 27000

ПРОЛЕТАРИИ ВСЕХ СТРАН, СОЕДИНЯЙТЕСЬ!

ЛЕНИНСКОЕ ЗНАМЯ

ОРГАН НИЖНЕВАРТОВСКОГО ГОРКОМА КПСС, ГОРОДСКОГО И РАЙОННОГО СОВЕТОВ НАРОДНЫХ ДЕПУТАТОВ ТЮМЕНСКОЙ ОБЛАСТИ

Издается с 4 сентября 1941 года ▲ № 224 (5464) ▲ СРЕДА, 17 ноября 1982 года ▲ Газета выходит ежедневно, кроме воскресенья и понедельника ▲ Цена 2 коп.

Генеральный секретарь ЦК КПСС Юрий Владимирович АНДРОПОВ

Юрий Владимирович Андропов родился 15 июня 1914 года в семье железнодорожника на станции Нагутская Ставропольского края. Образование высшее. Член КПСС с 1939 года.

Шестнадцатилетним комсомольцем Ю. В. Андропов был рабочим в г. Моздок Северо-Осетинской АССР. Затем его трудовая биография продолжилась на судах Волжского пароходства, где он работал матросом.

С 1936 года Ю. В. Андропов — на комсомольской работе.

Он был избран освобожденным секретарем комсомольской организации техникума водного транспорта в г. Рыбинске Ярославской области. Вскоре его выдвинули на должность комсорга ЦК ВЛКСМ судоверфи им. Володарского в г. Рыбинске. В 1938 году комсомольцы Ярославской области избирают Ю. В. Андропова первым секретарем Ярославского обкома ВЛКСМ. В 1940 году Ю. В. Андропов избирается первым секретарем ЦК ЛКСМ Карелии.

С первых дней Великой Отечественной войны Ю. В. Андропов — активный участник партизанского движения в Карелии. После освобождения в 1944 году города Петрозаводска от фашистских захватчиков Ю. В. Андропов — на партийной работе. Он избирается вторым секретарем Петрозаводского горкома партии, а в 1947 году — вторым секретарем ЦК Компартии Карелии.

В 1951 году Ю. В. Андропов по решению ЦК КПСС переводится в аппарат ЦК КПСС и назначается инспектором, а затем заведующим подотделом ЦК КПСС.

В 1953 году партия направляет Ю. В. Андропова на дипломатическую работу. Несколько лет он являлся Чрезвычайным и Полномочным Послом СССР в Венгерской Народной Республике.

В 1957 году Ю. В. Андропов был выдвинут заведующим отделом ЦК КПСС.

На XXII и последующих съездах партии Ю. В. Андропов избирается членом Центрального Комитета КПСС.

В 1962 году Ю. В. Андропов избирается секретарем ЦК КПСС.

В мае 1967 года Ю. В. Андропов назначается председателем Комитета государственной безопасности при Совете Министров СССР. В июне того же года он избран кандидатом в члены Политбюро ЦК КПСС.

В мае 1982 года Ю. В. Андропов был избран секретарем ЦК КПСС.

С апреля 1973 года Ю. В. Андропов — член Политбюро ЦК КПСС.

Юрий Владимирович Андропов — депутат Верховного Совета СССР ряда созывов.

На всех постах, где по воле партии трудился Ю. В. Андропов, проявлялась его преданность великому делу Ленина, партии. Он отдает все свои силы, знания и опыт претворению в жизнь решений партии, борьбе за торжество коммунистических идей.

За большие заслуги перед Родиной Ю. В. Андропову — видному деятелю Коммунистической партии и Советского государства — в 1974 году присвоено звание Героя Социалистического Труда. Он награжден четырьмя орденами Ленина, орденами Октябрьской Революции, Красного Знамени, тремя орденами Трудового Красного Знамени и медалями.

На Пленуме ЦК КПСС 12 ноября 1982 года товарищ Андропов Юрий Владимирович единогласно избран Генеральным секретарем ЦК КПСС.

60-ЛЕТИЮ СССР — УДАРНЫХ НЕДЕЛЬ!



Высокими трудовыми достижениями отмечает шестидесятый год образования СССР коллектив управления по повышению нефтеотдачи пластов и капитальному ремонту скважин. В третьем квартале ремонтники в ходе Всесоюзного социалистического соревнования завоевали второе место. С начала года добытчикам передано в эксплуатацию 766 скважин при плане 750.

Большой вклад в победу коллектива внесла передовая бригада управления под руководством опытного мастера Г. К. Ветохина. Работая слаженно и высокопроизводительно, бригада досрочно выполнила в третьем квартале годовое задание. В счет будущего года ремонтники скважин сдали дополнительно два ствола. В честь бригады в управлении поднято Красное знамя социалистического соревнования.

На снимке: (слева направо) бурильщик А. В. Шубин, помбур Д. Ш. Сафиуллин, мастер Г. К. Ветохин, помбур В. М. Филиппов.

Фото Р. КУВАТОВА.

На площадях и структурах

За десять месяцев этого года объединением Мегионнефтегазгеология пробурено 318 тысяч метров горных пород, смонтировано 112 буровых установок, испытано 127 скважин.

Хотя октябрь для объединения прошел не очень удачно, но результаты работы с начала года говорят о большом труде, вложенном всем коллективом в выполнение задач одиннадцатой пятилетки.

65-ю годовщину Великой Октябрьской социалистической революции коллектив отметил открытием трех месторождений нефти при обязательстве два, досрочно выполнен двухлетний план прироста запасов нефти. В результате снижения плановой стоимости проходки с начала года сэкономлено около девяти миллионов рублей.

В объединении четыре буровые, три испытательные и четыре вышкомонтажные бригады выполнили годовые задания. Пятнадцать бригад основного производства справились с планом двух лет пятилетки, а буровики А. В. Братишова перевыполнили трехлетнее задание.

Объединением сэкономлено более 1000 тонн условного топлива, выполнено годовое обязательство по вводу структур в глубокое бурение, ведется строительство разведочных скважин на восьми площадях. Это на три больше, чем планировалось.

Коллектив объединения воспитал таких передовиков, как буровая бригада мастера А. В. Братишова из Аганской экспедиции, перешагнувшая тридцатитысячный рубеж; вышкомонтажники прораба С. А. Телегина из Мегионской вышкомонтажной конторы, у которых на счету 14 буровых из 18 по обязательству. Выступив инициатором Всесоюзного социалистического соревнования в отрасли, они успешно справляются с поставленными перед ними задачами.

Не отстают от передовиков буровики В. А. Букрина из Аганской экспедиции, вышкомонтажные бригады В. И. Арланова и О. Д. Серова из Мегионской и В. П. Козлова из Аганской вышкомонтажных контор.

Бригада В. М. Федькива из Мегионской экспедиции по испытанию скважин, опробовавшая 38 объектов, испытателя А. К. Коренчука из Ватинской экспедиции — 30 объектов и В. А. Дудченко из Аганской экспедиции — 26 подают пример своим коммунистическим отношением к труду.

По итогам Всесоюзного социалистического соревнования Мегионская экспедиция по испытанию скважин завоевала переходящее Красное знамя Министерства геологии СССР и ЦК профсоюза рабочих геологоразведочных работ.

В объединении первое место за третий квартал заняли буровики В. А. Букрина и испытатели В. М. Федькива.

Большого успеха в соревновании смежников добились буровая бригада В. А. Ветошкина из Восточно-Мегионской экспедиции и вышкомонтажная бригада С. А. Телегина. Соревнуясь друг с другом, оба этих коллектива выполнили договорные обязательства и признаны победителями.

Коллектив объединения приложит все силы, чтобы выполнить обязательства в честь 60-летия образования СССР.

В. ЛЕВИТИН,
старший инженер по социалистическому соревнованию.

РАССКАЗЫ О ДЕПУТАТАХ

Доверие



До конца смены осталось минут двадцать. Монотонно стучат электронно - вычислительные машины. Тамара Ивановна Храмова окинула их взглядом, прислушалась.

Обеспечивать бесперебойную работу их обязанность старшего инженера первого районного информационно вычислительного центра Т. И. Храмовой. Вот пришлось устранить неисправность. Потеряно всего лишь несколько минут. А в свое время на каждую такую остановку времени уходило в несколько раз больше. Не сразу все стало получаться. Сейчас дело другое. И неудивительно.

Десятый год она работает в РИВЦ-1. Учит и других. На производстве ее ценят как знающего, инициативного инженера, активную общественницу. Избрали депутатом в городской Совет народных депутатов. А ведь когда, после окончания Куйбышевского политехнического института приехала в Нижневартовск, где еще закладывался будущий город, она и предположить не могла, что со временем будет активно участвовать в его преображении.

Вместе с другими депутатами Тамара Ивановна настойчиво хлопотала об озеленении города. Добивалась, чтобы вовремя ремонтировались теплотрассы, подъезды домов. Следила, чтобы строители укладывались в графики ведения работ на объектах соцкультбыта. А бесчисленные проверки, обследования, посещения «неблагополучных» семей. На собственном опыте она не раз убеждалась, что подчас вовремя сказанное доброе слово оказывает на человека благотворное воздействие: он уже не совершит опрометчивого шага. Значит еще одним правонарушителем станет меньше.

Вот и сегодня Тамара Ивановна не сразу пошла домой. После смены она и еще несколько активистов отправились в рейд по своему микрорайону. Надо проверить, выполнены ли замечания, данные депутатами месяц назад. В основном все уже сделано.

И опять новые заботы. Есть у Тамары Ивановны такая черта характера, которая тянет к ней людей - душевная щедрость. Где что случится — сразу к ней «Помогите разобраться!» И она, не жалея личного времени, терпеливо разбирается в чьих то бедах, проступках. Именно терпеливо, потому что в воспитательной работе, как ни в какой другой, нельзя рубить с плеча. Больше всего ее волнуют дети. Благодаря депутатской группе, которой в прошлый созыв руководила Тамара Ивановна, были созданы надлежащие условия для работы детской комнаты «Ровесник»: помещение отремонтировано, построен стационарный хоккейный корт, стали проводиться интересные мероприятия.

В этих заботах время у Тамары Ивановны бежит незаметно. Сыновья подрастают. Старший уже ходит в четвертый класс. Много времени надо уделять и им. Но Тамара Ивановна не жалуется. И ей подумалось: что это здорово, когда человек находит свое место в жизни, вносит свой постоянный вклад в общее дело.

А. ЕВДОКИМОВА.

На снимке Ю. Филатова: депутат Т. И. Храмова.

ПАРТИЙНАЯ ЖИЗНЬ

Спрос особый

Все ли сделано в отчетный период и главное соответствует ли уровень организаторской и политико-воспитательной работы в коллективе современным требованиям, обеспечивает ли успешное решение тех задач, которые партия и правительство выдвигают нынче перед службой здравоохранения? Эти вопросы ставили перед собой и докладчик секретарь партбюро медсанчасти В. Н. Косицина, и выступавшие и старались отвечать на них откровенно и самокритично. При этом они исходили прежде всего из задач, поставленных перед советским здравоохранением XXVI съездом КПСС, недавними документами ЦК КПСС и Совета Министров СССР о дополнительных мерах по улучшению охраны здоровья населения.

Было отмечено, что партбюро за отчетный период значительно активизировало свою работу. Приводилось немало примеров, свидетельствующих о растущем авторитете партийной организации в коллективе, о том, что большинство коммунистов занимает авангардную роль.

Не ушли выступающие и от наболевших вопросов. Пока еще недостаточно высок уровень организаторской и политической работы, о чем свидетельствуют пассивная деятельность комсомольской организации, недостатки в воспитании кадров. Это и неудовлетворительное отношение отдельных коммунистов к своим обязанностям.

Главврач медсанчасти В. Г. Пулатов отметил, что с коммунистов-врачей спрос особый, ведь они работают с больными людьми. И строгое соответствие присяги врача, чуткое и внимательное отношение к больным прежде всего соблюдать обязаны они. Нельзя проходить мимо разгильдяйства, неудовлетворительного исполнения обязанностей.

Продолжая разговор о моральных и деловых качествах коммунистов, главврач района Е. А. Овчаров высказал мысль о том, что недостаточно еще коммунисты - руководители внимают в жизнь своих подчиненных, не знают кто чем живет, отсюда нарушения дисциплины и другие нежелательные явления.

Секретарь цеховой парторганизации поликлиники Т. Г. Белова в своем выступлении много внимания уделила значению личного примера коммуниста-руководителя в решении задач, стоящих перед коллективом, а он не всегда бывает положительным, поэтому неудивительно, что часть рядовых коммунистов пассивна.

Собрание нацелило каждого коммуниста на активную борьбу за осуществление задач, поставленных перед здравоохранением, партией и правительством.

Е. ПЕТРЕНКО.

газете отвечают

Для юных мечтателей

Постоянной заботой окружена нижневартовская детвора. Только за последние два года для станции юных техников выделена площадь в пяти микрорайонах города.

В год 60-летия образования СССР и 60-летия образования пионерской организации имени В. И. Ленина наши шефы из авиапредприятия выделили помещение в одиннадцатом микрорайоне для клуба юных летчиков.

Для мальчишек, желающих стать речниками или моряками, в старой части города вновь распахнул двери клуб юных моряков, где тоже преподают квалифицированные специалисты.

Н. АНЕНКО,
директор СЮТ.

Е. КУРОПАТКИН, управляющий трестом-площадкой Пермсибстроя на статью «Наедине с новшествами» («Ленинское знамя» № 185 от 18 сентября сего года):

«В статье одной из основных причин медленного внедрения в производство готовых строительных полуфабрикатов названа неподготовленность строителей, в частности, и нашего треста. Однако, фактическое положение дел несколько иное. Так, при строительстве дома № 7 (микрорайон № 13) была оформлена в УПТК заявка с набором необходимого количества линолеумных ковров. Целый месяц по этой заявке выдавали тресту готовые ковры, часть из которых из-за их плохого качества и путаницы в маркировке возвращалась назад. Такая комплектация нас не устраивает, потому что старым способом чистые линолеумные полы выполнялись в течении десяти дней.

Однако, трест не отказался от предлагаемого мероприятия. Для строительства следующего жилого дома № 14 (микрорайон № 13) также оформлялась в установленном порядке заявка в УПТК на линолеумные ковры. Кроме этого сделан был заказ и на комплектацию обоями, раскроенными на комнату. Но линолеум тресту был выдан почему-то не коврами, а по сторому, в рулонах. Обои же поступали раскроенными, но плохого качества: рисунки не были подобраны, по высоте листы обоев были или намного выше комнаты, или наоборот.

Несмотря на имеющиеся претензии к УПТК в этом деле, трест всецело поддерживает внедряемый метод комплектация объектов полуфабрикатами. В настоящее время находится в стадии завершения оформление заявок на жилой дом № 3 (микрорайон № 14). Хотелось, конечно, чтобы комплектация производилась своевременно и качественно».

△ △

В. ЗАМЧАЛОВ, главный инженер треста-площадки № 3 на статью «Наедине с новшеством» (Ленинское знамя» № 185 от 18 сентября 1982 года):

«Затронутые в статье вопросы актуальные. В связи с большим объемом отделочных и кровельных работ, учитывая то, что специализированное управление отделочных работ, призванное выполнять отделку на всех объектах объединения Нижневартовскстрой, не справляется с работами, решено в тресте создать свой отделочный участок по кровельным работам. Трест-площадка № 3 будет просить трест Оргтехстрой оказать в этом деле действенную помощь».

◆ ИДЕОЛОГИЧЕСКАЯ РАБОТА

Улучшать лекционную пропаганду

Третий пленум городского общества «Знание» обсудил, как выполняются решения восьмого Всесоюзного и седьмого Всероссийского съездов обществ «Знание» по улучшению лекционной пропаганды.

Пленум отметил, что хотя в целом с каждым годом все больше и больше читается лекций среди населения города и района, имеется много недоработок. Ухудшилась лекционная пропаганда в объединениях Мегионнефтегазгеология и Нижневартовскстрой, Мегионской средней школе. Меньше стало читаться лекций по пропаганде решений партии и правительства в объединении Нижневартовскнефтегаз.

Мало уделяется внимания патриотическому воспитанию в объединениях Сибнефтегазпереработка и Нижневартовскнефтегаз, авиапредприятии, тресте Запсибнефтеавтоматика. Слабо ведется и правовая пропаганда среди населения города и района, особенно среди молодежи. Работники прокуратуры, отделов внутренних дел редко выступают с лекциями. Следует улучшить свою работу и методической секции по правовой пропаганде городского общества «Знание».

Крайне мало читается лекций по сельскохозяйственной тематике. За девять месяцев их прочитано всего 325 из 9125. Надо отметить, что в совхозах района лекционная пропаганда и по другой тематике находится не на должном уровне.

Требует улучшения и лекционная работа в национальных поселках. За девять месяцев там было всего 128 выступлений и все на русском языке.

На пленуме отмечалась и необходимость улучшения лекционной пропаганды в вахтовых поселках, больше читать там лекций о международном положении, советском образе жизни, на правовые темы.

Сорок восемь первичных организаций насчитывает городское общество «Знание». И не во всех, даже крупных, проявляют заботу о подготовке лекторских кадров. В настоящее время работает всего 17 школ молодого и юного лектора. Несмотря на острую необходимость, не созданы они в объединениях Сибнефтегазпереработка и Мегионнефтегазгеология, тресте Самотлортрубопроводстрой.

Отмечалось также, что не во всех первичных организациях лекции рецензируются. В результате лекторы пользуются устаревшими фактами, порой непроверенными, в лекциях, особенно о международном положении, дается неправильная оценка фактов. Резкая критика, в частности, прозвучала в адрес первичной организации треста Самотлортрубопроводстрой. На низком методическом уровне читаются лекции в объединениях Мегионнефтегазгеология и Нижневартовскстройпредприятий.

Пленум принял постановление, направленное на устранение отмеченных недостатков и улучшение лекционной пропаганды в городе и районе.

А. ЕВДОКИМОВА.

УЧРЕЖДЕНИЯ КУЛЬТУРЫ — ПЯТИЛЕТКЕ

ПОМНЯ О ПРОБЛЕМАХ ПРОИЗВОДСТВА

Оценивая труд покорителей тюменского севера, Л. И. Брежнев говорил: «То, что было сделано, то, что делается в этом суровом крае, — настоящий подвиг. И тем сотням тысяч людей, которые его совершают, Родина отдает дань восхищения и глубокого уважения». Большая ответственность перед героями нефтяной целины ложится и на культпросветчиков этого края. Нужно использовать весь арсенал форм и средств клубной работы, найти новые, чтобы прославить труд нефтяников, газовиков и строителей, воспитать на их примере молодежь, расширить пропаганду и гласность социалистического соревнования, возвысить авторитет рабочего человека.

Дворец культуры нефтяников «Октябрь» стал своеобразным центром воспитания тружеников коллективов объединения Нижневартовскнефтегаз. Непосредственно в цехах, на предприятиях, в вахтовых поселках, в общежитиях проводятся лекции и устные журналы, проходят выступления агитбригад, чествования передовиков социалистического соревнования. Мы стремимся лучше узнать жизнь рабочих коллективов, чтобы стать участниками важнейших событий.

Традиционными стали вечера «Спасибо вам, люди!», проводимые в форме телевизионных передач «От всей души». Такие вечера уже прошли в управлении буровых работ № 1, управлении технологического транспорта № 3, строительно-монтажном управлении треста Нижневартовскспецстрой, управлениях технологического транспорта №№ 1 и 2.

Особую остроту и злободневность приобретает пропаганда передового опыта и освещения социалистического соревнования за досрочную добычу миллиона тонн тюменской нефти в сутки. В нашу практику прочно вошли вечера чествования победителей соцсоревнования. В честь победителей поднимается флаг трудовой славы, а в фоне «Октября» оформлен стенд, отражающий ход соревнования.

Начиная с сентября, на предприятиях и в их подразделениях стали появляться Дед Мороз и Снегурочка, которые поздравляют тех, кто выполнил планы, начинает новый трудовой год.

Это тоже уже традиция, как и дни культуры на производстве, в которые концертные бригады Дворца работают на предприятиях.

Все увереннее продвигаются на Север буровики и нефтяники, все меньше остается белых пятен на территории Нижневартовского района.

В тайге строятся новые поселки. Каждый день аэропорт и автобусные станции отправляют на работу нефтяников, буровиков, строителей. Их путь лежит на месторождения, расположенные отсюда на десятки и сотни километров. Отработав там определенное время, люди возвращаются домой, а их места на промыслах занимают сменщики. В этом суть вахтового метода труда. Перед работниками «Октября» стоит задача — добиться того, чтобы десятки тысяч людей, продолжительное время находящиеся вдали от дома, от объектов социально-культурного назначения, жили полнокровной духовной жизнью. В вахтовые поселки выезжают агиткультбригады, кинопередвижка. Кроме этого мы используем и другие формы культурно-массовых мероприятий.

В поселке Аган культпросветчики провели вечер чествования кавалера орденов Ленина и Трудового Красного Знамени, лауреата Государственной премии В. Я. Рудольфа.

В поселке Покачи прошел вечер чествования передовиков производства НГДУ Покачевнефть и Покачевского управления буровых работ. Такие вечера немало дают молодежи: она делает вывод — успех приходит не сам по себе, его добиваются, за него надо бороться.

По плану парткома объединения Нижневартовскнефтегаз, с которым мы работаем в контакте, два раза в месяц в вахтовые поселки выезжает агитколлектив, в составе которого мы — работники «Октября». Такие поездки выполняются нами для оказания методической помощи воспитателям общежитий и культмассовым комиссиям цехов в организации свободного времени вахтовиков.

Досуг — это еще и повышение общеобразовательного уровня. Именно для этой цели на базе Дворца работает семь народных университетов. В одном из них — «Научно-технический прогресс в бурении» учатся буровики, в другом — «Наставничество», организованном нами совместно с профкомом объединения, наставники молодежи получают теоретическую помощь.

На протяжении трех лет в народном университете культактива учатся председатели культмассовых комиссий, воспитатели общежитий. Мы передаем свой опыт на занятиях, учим правильной и разумной организации досуга. Но обидно, что именно об этих занятиях зачастую забывают председатели культмассовых комиссий.

Ни для кого не секрет, что успеха можно добиться тогда, когда за дело берутся сообща. Вот поэтому Дворец старается объединить вокруг себя активных помощников. Тесная связь налажена с отделами Нижневартовскнефтегаза, общественными организациями объединения.

Но обидно, что не все охотно идут к нам за помощью, а от этого нет никакой культмассовой работы в управлениях технологического транспорта № 4 и № 5, управлении по повышению нефтеотдачи пластов и капитальному ремонту скважин, Нижневартовском погрузочно-транспортном управлении, центральной базе производственного обслуживания, базе производственно-технического обслуживания и комплектации оборудованием.

Все здесь ограничивается новогодним «огоньком» и одной — двумя концертными программами.

Не забывают о Дворце в управлениях буровых работ №№ 1 и 2, управлениях технологического транспорта №№ 1 и 2, нефтегазодобывающих управлениях Белозернефть и Нижневартовскнефть, в вышкомонтажном управлении № 1, тресте Нижневартовскнефтеспецстрой.

Быть рядом с трудовым коллективом, жить его интересами и заботами — наша ответственная задача.

Л. ВАЖИНА,
заведующая производственно-массовым отделом «Октября».



В Читинской области на разрезе Харанорский объединения Востсибуголь существует «Клуб миллионеров». Возник он, когда экскаваторщик, кавалер ордена Ленина Анатолий Трофимович Майборода на старенькой трехкубовой машине принял в отвалы более миллиона кубометров горной массы за год. С тех пор и перенесь на разрезе: котельная, либо вывез миллион тонн угля или породы — становишься членом делового клуба. Но норма эта особая, мастерская, и выполнить ее способен не каждый, а только большой специалист своего дела. За время своего существования клуб стал, пожалуй, самой авторитетной общественной организацией на предприятии, подлинной школой новаторов. Сейчас в клубе — шестнадцать бригад, в будущем непременно станет больше. Доказательство тому — возросшая производительность труда за десятую пятилетку на 17,2 процента.

В 1984 году, как записано в Основных направлениях экономического и социального развития страны, принятых на XXVI съезде партии, должен дать ток первый агрегат Харанорской ГРЭС, а в 1985-м — второй. К концу одиннадцатой пятилетки предполагается довести добычу топлива с шести с половиной до девяти миллионов тонн угля в год. А с пуском в эксплуатацию разреза «Харанор-2» будет давать стране двенадцать миллионов тонн.

На снимках: на очередном заседании «Клуба миллионеров» знатный шахтер разреза А. П. Тарасенко поздравляет бригадира экскаваторщиков Владимира Попова с вступлением в семью «миллионеров»; в разрезе «Харанорский».

(Фотохроника ТАСС).

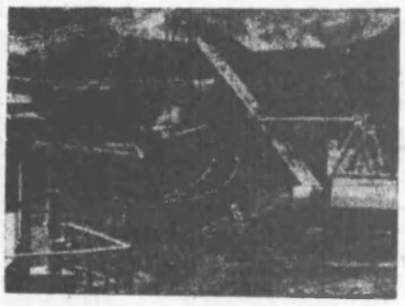

газете отвечают

А. И. Шотковский, начальник УТТ управления по повышению нефтеотдачи пластов и капитальному ремонту скважин:

«Статья «Операция «Микрорайон» продолжается» обсуждена в коллективе управления технологического транспорта, где А. И. Варанкин подвергся самой резкой критике. Приказом по управлению технологического транспорта № 461 от 21 сентября 1982 года за въезд в одиннадцатый микрорайон без разрешения органов ГАИ ему объявлен выговор с лишением премии по результатам работы за сентябрь месяц на 100 процентов.

Проведена разъяснительная работа среди подвижного состава предприятия по недопущению подобных нарушений».

△ △

На рейновый материал «Все должно быть на «отлично», опубликованный в 202 номере нашей газеты за 15 октября сего года, отвечает заместитель директора конторы общественного питания тов. Васильева.

«Факты, изложенные в статье, были обсуждены на производственном совещании в конторе общественного питания. В коллективах школьных столовых, имевших нарушения, проведены собрания по обсуждению статьи «Все должно быть на «отлично», заслушаны объяснения виновных. Повара, допустившие брак, понесли заслуженные наказания — приказом № 377 от 21 октября 1982 года по конторе общественного питания им всем объявлен выговор, они лишены премии за октябрь на 100 процентов.

Директорам кустов, ответственным за питание школьников, указано на слабую воспитательную работу с теми, кто обслуживает детей.

Для улучшения питания школьников, осуществления усиленного контроля школьные столовые конторой общепита будут объединены в единый куст.

Улучшается подбор кадров в столовых школ, при необходимости заменяются более опытными специалистами.

Пищевая лаборатория, администрация конторы общепита взяли под особый контроль завоз продуктов, работу школьных столовых».

ИСТОЧНИК — ВТОРИЧНОЕ СЫРЬЕ

Не спускаясь в шахту, получают медь в северном пригороде столицы ГДР — Либенвальде. Ценный металл работники здешнего завода выплавляют из отходов электротехнической и обрабатывающей промышленности, из обрезков кабеля, проволоки и прочего «мусора», поступающего с многочисленных строек. Таким же образом на предприятии «добывают» и алюминий.

Этот метод менее энерго- и трудоемок, о чем свидетельствует подсчет специалистов: для получения одной тонны меди необходимо поднять из-под земли 50 тонн руды. К тому же в подавляющем большинстве промышленных отходов содержится, как правило, высококачественная, не требующая дополнительной переработки и очистки медь.

Для извлечения цветных металлов из пластиковой или резиновой «упаковка» на предприятии используется оригинальная технология. Если раньше металл получали, сжигая оплетку, то теперь отходы помещают в специальную установку и охлаждают до минус 60 градусов по Цельсию, благодаря чему изоляционные материалы легко отделяются и «упаковка» остается пригодной для вторичной переработки.

После ряда испытания рационализаторы завода вывели холодильную установку на проектную мощность. Теперь ежегодно в Либенвальде планируют перерабатывать до 10 тысяч тонн отходов.

Предприятие создано неподалеку от Берлина не случайно: столица ГДР — крупнейший в стране центр электротехнической промышленности. В городе работают трансформаторный и кабельный заводы, электроламповый комбинат и другие предприятия отрасли. Все они — главные поставщики сырья для местного перерабатывающего завода. Содержащие медь и алюминий отходы везут сюда и из других районов республики.

В ГДР уделяется большое внимание эффективному использованию металлического лома, макулатуры, стеклотары, другого вторичного сырья. В частности, из отходов производства здесь получают почти половину необходимой стране меди. А в общей сложности за счет промышленных отходов удовлетворяется около 10 процентов всех потребностей индустрии республики в сырье и материалах.

(ТАСС).



Ленинград. Миниатюрный цифровой электронный термометр для быстрого определения температуры в любой точке тела человека создан в Государственном специальном конструкторском бюро теплофизического приборостроения Союзнаучприбора.

На снимке: новый термометр демонстрирует инженер Т. Г. Марфенкова.

ТРИ НОВЫХ БУКВЫ «М»

В канун 65-й годовщины Великого Октября вступил в строй новый участок Ленинградского метрополитена имени В. И. Ленина. Это приятное для всех ленинградцев событие совпало с днем его рождения — ровно 27 лет назад началась эксплуатация первой линии ленинградского метро. Нынешний, пятнадцатый по счету семикилометровый участок со станциями «Черная речка», «Пионерская» и «Удельная» сдан строителями подземных магистралей досрочно. К их чести следует сказать, что и все предыдущие вводились только с опережением установленных сроков.

С вводом нового участка длина подземных трасс ленинградского метро достигла 73 километров, к сорока станциям добавились три новые. По расчетам специалистов, примерно еще 300 тысяч горожан получили возможность пользоваться этим самым удобным и самым быстрым видом транспорта. Жители Выборгской стороны, примыкающих к ней районов, рабочие многочисленных предприятий теперь значительно сэкономят свое время, воспользовавшись услугами метро.

Новая трасса стала триумфом рекордов. Именно здесь, на перегоне «Петроградская» — «Черная речка» в 1979 году был поставлен рекорд скоростной щитовой проходки — 1720 метров за месяц. В декабре 1980 года бригадой Э. Лубинского между станциями «Удельная» и «Пионерская» было пройдено за 30 дней 1230 метров тоннеля. Это пока наивысший результат в отечественном и мировом тоннелестроении. За четыре года строителям пришлось вынуть 655 тысяч кубометров кембрийской глины, уложить 70 тысяч кубометров монолитного бетона, смонтировать около 11 тысяч чугунных тюбингов. Теперь голубые экспрессы проносятся по этому участку за 10 минут.

На станции «Пионерская» первый поезд встречала красногалстучная гвардия. Цветы — первым пассажирам, ими по традиции были метростроевцы. Отгремел оркестр, отзвучали приветственные речи, поезда пошли точно по графику. А у метростроевцев впереди новые трудные подземные километры — на очереди четвертая линия Ленинградского метрополитена — Правобережная.

Л. НИКОЛАЕВ.

на темы морали

ДОЧКИ-МАТЕРИ

Не первый месяц лежит на моем столе это письмо. Его автор — моя бывшая сослуживица, человек, которого я знал по работе несколько лет.

Не раз я собирался пойти по указанным в письме адресам. Каждый раз, настраиваясь на встречу с людьми, чья жизнь описана в письме, думал, какие вопросы задам, что попрошу рассказать, смогу ли быть беспристрастным. И всякий раз убеждался, что к разговору не готов. Не могу вообразить, как смогу смотреть в глаза пятнадцатилетней девочки, когда та начнет судить свою мать или бабушку. В душе надеюсь, что все «страсти», описанные в письме, давно улеглись, и автор его уже жалеет, что в момент озлобления или обиды поверил семейные неурядицы бумаге.

А если не улеглись «страсти»? И так ли уж нетипична эта история? Вот почему я все-таки решил рассказать об этом письме читателям газеты. Рассказать в надежде, что оно заставит их поразмыслить над сложными, порой неразрешенными конфликтами, возникающими в семье. Истинных имен автора письма и описанных в нем людей называть, думаю, не нужно. И прежде всего потому, что главный «предмет спора», — юное создание, пятнадцатилетняя девочка, на долю которой и так выпадает немало испытаний...

Итак, письмо. Начинается оно с резкой, «стреляющей» фразы, после которой все послание кажется уже не таким жестоким: «Можно ли урезонить, усовестить члена партии, персональную пенсионерку, бывшую судью, которая, к сожалению, моя родная мать?», — пишет Инна Георгиевна.

В чем же виновна «член партии, персональная пенсионерка»? «Эта шестидесятидвухлетняя женщина систематически препятствует нормальному, правильному воспитанию моей дочери Веры, ученицы восьмого класса».

Итак, конфликт обозначен. Бабушка вмешивается в воспитание. Далее ждешь рассказа о том, в чем неправа бабушка. Но в письме иное: «Моя мать, София Петровна, никогда меня сама не воспитывала, подкинула двухнедельную своим родителям, к моим, ныне покойным, дедушке и бабушке. Она не смогла привить мне чувства любви и уважения к ней, матери. Она ненавидела меня, а теперь решила отыграться за свою несложившуюся жизнь на моей дочери».

Вот какие слова нашла дочь для родной матери. Тут уж не спор о методах воспитания, тут иное — грозный счет. Значит, Софья Петровна не любила свою дочь Инну? Попробуем поверить. Ну, а Инна любит ли свою дочь Веру? Если судить по тому, что она написала мне вроде бы из-за любви к ней, из-за стремления «вырвать ее из рук бабушки», получается — любит. Читаем:

«В доме стали пропадать вещи. После очередного тяжелого разговора Вера сбежала из дома. Бабушка снова принялась ее потчевать. В милиции мне посоветовали поставить девочку на учет в детскую комнату, что я и не преминула сделать. Но хотелось бы прежде всего урезонить персональную пенсионерку, члена партии и т. д.»

Так за упрочение ли своего влияния на дочь борется Инна Георгиевна? Скорее, ей просто хочется насолить матери. Посмотрите: — «прежде всего урезонить...» Не стоит, вероятно, пересказывать всех упреков, что бросает Инна Георгиевна в адрес матери. И так понятно: у них, взрослых, опытных, идет и давно уже, видно, спор амбиций. Дочь упрекает мать, что мало любви видела от нее в детстве. Мать упрекает дочь, что непочтительна и непослушна. Главный «плацдарм» спора и главный его «предмет» — Вера. Обе, вроде, борются за влияние на нее, на самом деле сводят свои личные счеты — калечат юную душу. И результаты битвы налицо. Вера отбилась от рук, не помогает матери по дому, «связалась с плохой компанией».

По мнению Инны, все это потому, что бабушка все позволяет, балует, да еще и настраивает дочь против матери. Закономерный вопрос: а почему же не чувствуется ее собственного, благотворного, материнского влияния? В воспитании редки случаи, когда вчерашний послушный ребенок сегодня вдруг становится шалопаем и неслухом.

Самое страшное во всем, что они — мать и дочь — не понимают, наверное, как может обернуться для девочки их неутихающая свара. Изломанный характер — покалеченная судьба.

Знаю другую семью. Бабушка, бывший педагог, по привычке, по инерции продолжает «воспитывать» свою тридцатилетнюю дочь. При внучке — дочерней дочери — говорит ей самые обидные слова, строит самые неприятные предположения. И не видит в глазах своей обожаемой, глубоко любимой внучки боль, протест.

...У взрослых могут быть друг с другом всякие счеты. И не всегда приятные разговоры. Но стоит ли их вести при детях? Надо ли избирать судьей в споре ребенка? Не принесет ли это вреда? Как часто в семейных делах, в острых конфликтных ситуациях взрослые забывают о хрупкой, легко ранимой детской душе, что находится рядом.

Л. ШКОДА.

СЛУЖБА ДНИ И НОЧИ

Сложна служба ночной милиции. Начало нынешнего года было для подразделения особенно трудным. Из коллектива ушла значительная часть опытных сотрудников: кто на повышение, кого перевели в другую службу. На смену им пришла молодежь, еще недостаточно подготовленная.

Тут важную роль сыграло наставничество. За хорошо знающими свое дело милиционерами были закреплены новички, которых обучали приемам несения службы в ночных условиях, умению владеть различной оперативной техникой, средствами связи. Труд не пропал зря. Об этом подразделении заговорили не только в ГОВД, но и в областном управлении внутренних дел. Мужество, дисциплинированность, умение быстро разобраться в сложной обстановке — вот что отличает сотрудников службы ночной милиции.

...В ночь на двенадцатое октября младшие лейтенанты Березки и Прохорович находились на проверке нарядов. Их внимание привлекли двое граждан с большими свертками и сумками в руках.

— Давай проверим, — предложил Прохорович.

Незнакомцы (один из них оказался рабочим колбасного цеха), увидев выходящих из автомашины милиционеров, попытались скрыться, но грозное рычанье служебной собаки заставило их остановиться. В сумках и свертках оказались колбаса, мясо, банки.

— Мы на экспертизу несем, по поручению, — пролепетал один растерянно.

«Экспертиза» состоялась в милиции. Она и установила, что эти двое совершили свою очередную кражу. Скоро они предстанут перед судом. Вот так некоторые рабочие колбасного цеха из-за слабого контроля администрации «совмещают» трудовую деятельность с хищениями.

Много у нас таких, кто добросовестно несет свою службу.

За успехи, достигнутые в ходе соцсоревнования за первый квартал текущего года, этому подразделению присуждено второе место в области.

Н. ЗАЦЕРКОВНЫЙ,
нешт. корр.

Редактор
Б. Н. СЫРПИН.

КУДА ПОЙТИ УЧИТЬСЯ?

ТРЕСТ НИЖНЕВАРТОВСКТРАИСГИДРОМЕХАНИЗАЦИЯ
приглашает на курсы механизаторов:
машинистов механического и электрического оборудования земснаряда, машинистов бульдозера, электромонтеров высоко вольтников.

Начало занятий с 30 ноября 1982 года.

Срок обучения 5 месяцев, стипендия 72 руб.

За справками обращаться: г. Нижневартовск-14, проезд автобусом № 7 до остановки СУ-496.

Вечерняя средняя школа № 4 с очно-заочной формами обучения продолжает прием в 8, 9, 10, 11 классы.

Адрес школы: ул. Пионерская, 24 «а» (рядом с трестом Мегионгазстрой).

ВНИМАНИЮ ПОКУПАТЕЛЕЙ!

10—20 ноября с 11-00 в районном Доме культуры (старая часть г. Нижневартовска, остановка «Речпорт»), проводится расширенная продажа товаров по сниженным ценам.

Приглашаем за покупками.

УВАЖАЕМЫЕ ПОКУПАТЕЛИ!

Приближается зимний период, в магазин № 80 «Людмила» поступили зимние женские пальто с воротниками из меха песца, норки с 44 по 56 размеры, по цене 250—350 руб., пальто из искусственного меха с 44 по 56 размер по цене 240—250 руб.

МОДНО. УДОБНО. ПРАКТИЧНО!

Магазины орса промышленных товаров предлагают пальто женские кожаные с меховой подстежкой с 48 по 56 размеры, производства Югославии, Финляндии по цене 875—1001 руб.

Эти пальто заменят вам демисезонную и зимнюю одежду. Приглашаем за покупкой в магазины № 80 «Людмила» (пр. Космонавтов), № 35 «Торговый центр» (ул. Менделеева).

РАЗНОЕ

Трудовую книжку на имя **ФОКИЧА Гешадня Дмитриевича** считать недействительной.

Свидетельство 2681, выданное **КОРОТКИНУ Александру Григорьевичу** 6 декабря 1980 г. учебно-производственным комбинатом города Тюмени, считать недействительным.

Администрация, партийная и профсоюзная организации Нижневартовской районной горнотехнической инспекции выражают глубокое соболезнование семье и близким Богуславской Ольги Васильевны по поводу преждевременной смерти мужа, отца **БОГУСЛАВСКОГО Георгия Павловича.**

Наш адрес: 626440, г. Нижневартовск, ул. Менделеева, 11 (1-й микрорайон).

ТЕЛЕФОНЫ РЕДАКЦИИ: редактор — 2-21-63, заместитель редактора и промышленный отдел — 7-29-82, 2-32-06; ответственный секретарь — 7-88-50; отдел партийной жизни — 7-29-87, 2-30-56; отдел информации — 7-28-40, 2-31-96, 6-15-27; отдел писем — 2-33-46; отдел иллюстрации и фотолаборатория — 2-30-56. ТЕЛЕФОНЫ ТИПОГРАФИИ: директор — 2-24-73, 7-27-19; через «Строитель» — 6-19-12; бухгалтерия — 2-32-07;

Нижневартовская типография управления издательств, полиграфии и книжной торговли Тюменского облисполкома Заказ № 12863, объем 1 п. л., тир. 17000.

ПРОЛЕТАРИИ ВСЕХ СТРАН, СОЕДИНЯЙТЕСЬ!

ЛЕНИНСКОЕ ЗНАМЯ

ОРГАН НИЖНЕВАРТОВСКОГО ГОРКОМА КПСС, ГОРОДСКОГО И РАЙОННОГО СОВЕТОВ НАРОДНЫХ ДЕПУТАТОВ ТЮМЕНСКОЙ ОБЛАСТИ

Издается с 4 сентября 1941 года ▲ № 225 (5465) ▲ ЧЕТВЕРГ, 18 ноября 1982 года ▲ Газета выходит ежедневно, кроме воскресенья и понедельника ▲ Цена 2 коп.

Быт водителей на зимних трассах

Тяжело приходится водителям во время зимних перевозок. По десять, иной раз и больше, часов за рулем на далеких до совершенства дорогах, всевозможные неурядицы с погрузкой и разгрузкой. И как нужно после трудового дня восстановить силы для дальнейшей напряженной работы.

В предыдущие годы бытовые условия на трассах вызывали много нареканий со стороны водителей. Им приходилось после длительных и трудных рейсов ночевать в кабине автомобиля, зачастую еще и голодными. На месторождениях не были предусмотрены места отдыха и ночлега для них. Работники общепита тоже особо не заботились об организации питания для шоферов. Сухой паек в прошлом году начали выдавать только в январе (на два месяца позже начала работы зимника).

Газета много раз выступала по этому поводу. И первые шаги по организации ночлега были сделаны администрацией Нижневартовского погрузочно-разгрузочного управления (НПТУ) еще в период прошлого зимника. В поселке Радужном был установлен вагончик.

В настоящее время работа в этом направлении продолжается. Сейчас пункты отдыха есть на Поточном месторождении, выделены места в общежитии на Северном Варьегане, в Новоаганске. Мегионское управление технологического транспорта № 1 имеет свое общежитие на 60 мест. В общежития завезены комплекты белья, оборудованы сушилки. В УТТ-7 водители уже сейчас обеспечены сухим пайком, в Мегионском УТТ-1 заканчивают заготовку.

Однако еще не на всех месторождениях созданы условия для отдыха и организовано горячее питание для водителей. Столовые не полностью укомплектованы рабочими кадрами. А ведь предполагается, что работа на зимнике будет производиться круглосуточно. Значит руководству урса, транспортных организаций, заказчиков объединения Нижневартовскнефтегаз следует больше внимания уделять улучшению бытовых условий для работающих на зимних перевозках 1982—1983 годов. А это, в свою очередь, скажется на производственных успехах водителей, позволит им работать более производительно.

БЛИЗОК ФИНИШ

Бригада освоения В. Н. Галкина из первого управления буровых работ выполнила годовое задание. Ею сдано в эксплуатацию 78 скважин, на три больше, чем планировали.

Она намеревается выполнить свои социалистические обязательства — сдать 80 скважин и этом месяце — и близка к завершению программы.

В успехе бригады заслуга старейших бурильщиков, ветеранов управления А. И. Букалова, В. Д. Косарева, В. К. Катеринича.

С. ЗАЙЦЕВА, нешт. корр.

ДОСТОЙНО НЕСУТ ВАХТУ

Успешно завершает второй год пятилетки управление технологического транспорта № 4 Нижневартовскнефтегаза. За девять месяцев текущего года объем перевозок выполнен на 100,2 процента.

В третьем квартале победителем соцсоревнования стала пятая автоколонна (начальник В. А. Пайвин), выполнившая план объема перевозок на 110 процентов. А лучшей в этой автоколонне стала бригада А. А. Федорчука, выполнившая план девяти месяцев на 119,2 процента.

Комсомольско-молодежный коллектив бригады, в которой каждый третий ударник коммунистического труда, вместе со всем коллективом управления достойно несет свою трудовую вахту в честь 60-летия образования СССР.

Л. ВЕЛОУСОВА.

60-ЛЕТИЮ СССР — УДАРНЫХ НЕДЕЛЬ!

ЛУЧШИЕ В ОБЛАСТИ

Коллектив Нижневартовского хлебокомбината победил в социалистическом соревновании среди родственных предприятий области. За хорошую работу в третьем квартале ему вручено переходящее Красное знамя управления хлебопекарной промышленности и облсовпрофа. С начала года предприятие выпустило дополнительной продукции на 189 тысяч рублей. Производственная программа перекрыта по всем показателям. Рост производительности труда превысил прошлогодний уровень на 10,6 процента. Он достигнут при меньшей численности работающих. Освоено шесть новых видов продукции. Сверх плана к столу тружеников района поставлено почти сто тонн кондитерских изделий, свыше 60 декалитров безалкогольных напитков.

В перевыполнение производственной программы заметный вклад внесли бригады В. В. Войтюк и А. Д. Федоровой.

С. ДОВГЕЛЬ, директор комбината.



Комсомольско-молодежная бригада монтажников М. И. Колесникова из Нижневартовского ДСК ведет монтаж 216-квартирного девятиэтажного дома в пятнадцатом микрорайоне города. Это третий многоэтажный дом на счету передовой бригады с начала года.

Отлично трудятся в бригаде монтажники Игорь Блатов и Дмитрий Матвеев, которых вы видите на снимке Ю. ФИЛАТОВА.

И В МИНИСТЕРСТВЕ, И В ОБЪЕДИНЕНИИ

Трудовыми успехами готовится встретить 60-летие образования СССР первое вышкомонтажное управление. Трижды подряд в нынешнем году оно занимало первое место во Всесоюзном отраслевом социалистическом соревновании и завоевало переходящее Красное знамя.

В соревновании по объединению по итогам третьего квартала наш коллектив стал лидером. И пять первых призовых мест в трудовом соперничестве среди вышкомонтажных бригад объединения завоевали наши коллективы, возглавляемые старшими прорабами В. Н. Бортниковым, Н. С. Мельником, А. М. Оганесяном, В. А. Пьянковым, Н. С. Немилостивым.

В. СЕРЕГИН, секретарь партор ганизации

ПЕРВЫЕ 100 ТЫСЯЧ

Нового рубежа на монтаже жилых домов собственного нижневартовского производства достиг коллектив домостроительного комбината. На сегодня общая жилая площадь смонтированных и продолжающихся строиться домов составила 100 тысяч квадратных метров.

Четыре девятиэтажки двенадцатого и четырнадцатого микрорайонов приняты государственной комиссией, еще четыре 216-квартирных дома поднимают сейчас свои этажи.

В социалистическом соревновании в честь 60-летия образования СССР лидирует бригада формовщиков завода крупнопанельного домостроения И. Пришвина, монтажники М. Колесникова.

А. РОВИНСКАЯ, начальник планово-экономического отдела комбината

◆ ПОЗЫВНЫЕ СУББОТНИКА

На прирельсовой базе

В железнодорожном цехе Мегионской второй базы производственно - технического обслуживания и комплектации оборудованием состоялось собрание коллектива. Выступившие на нем бригадир монтеров путей т. Бухарук, монтеры т. т. Дик, Бородин и другие призвали поддержать почин москвичей и добиться в день коммунистического субботника — 18 декабря — наивысшей производительности труда.

Коллектив цеха принял единодушное решение: сделать 18 декабря днем ударного труда, а заработанные деньги перечислить в Фонд мира.

В. ЛЕОНОВ, рабкор.

Добудут из недр

Три тысячи рабочих и служащих нефтегазодобывающего управления Мегионнефть выйдут 18 декабря на коммунистический субботник в честь 60-летия образования СССР.

В этот день коллективом управления будет добыто 78,5 тысячи тонн нефти и 1,6 миллиона кубических метров газа, выполнено строительно-монтажных работ на 1000 рублей.

Заработанные в этот день средства работники управления решили перечислить в фонд пятилетки.

В. РЯЗАНОВА.

ЛЮДИ НЕФТЯНОГО КРАЯ

НОЧНОЙ ВЫЗОВ

Его взметнул с постели стук в дверь и чей-то знакомый голос. Еще не разобрав слов, он понял, что случилась беда. На пороге — диспетчер Брыкалов. Обычно спокойное лицо его выражало тревогу и нетерпеливость.

— ЧП, Зайтун. На Самотлоре прихватило керноотборник.

— Я сейчас.

Залив насморк, оделся, вышел в ночь и след за Брыкаловым. За стуком собственного сердца и гулом мотора он не слышал машины, не знал, что она властвует в это глухое полноулние. Редкая цепочка облаков протянулась стороной, строем, и под ними огненно-марсианская подвеска газового факела.

Водитель, проникшись общей тревогой, гнал машину, спеша сократить время пути. И, кажется, перестарался. Где-то здесь должен быть куст, но его нет. Все диковато, однообразно. Зайтун всей своей памятью старался определить местонахождение. Еще начальником геофизической партии он исколесил месторождение, знал каждый закоулок его и почти интуитивно, по едва уловимым признакам умел, что взять нужно круто вправо. А там метров в трех и будет буровая.

Пристально осматрелся по сторонам. Действительно, лежневка. Сильно тряхнуло, начался стук бревен... Вскоре показались первые огни буровой.

— Он, куст, — радостно выдохнул Зайтун. — он самый голубчик, у озера, на берегу.

Едва машины притормозила, Зайтун распахнул дверку, выпрыгнул в круг света, навстречу поспешившим буровому мастеру, начальнику их партии с длинным именем Закит Шакир Оглы и парнишке - лебедчику, измазанному маслом, пропахшему бензином. На него жалко было смотреть.

По натяжке кабеля Зайтун определил: лебедка сорвана с места, перекосилась — плохо дело. Промедли чуть — и прихватит сам буровой инструмент со связкой труб в два с лишним километра. Через них пропускали керноотборник — прибор для извлечения разбуренной породы, чтобы узнать, есть ли нефть в пласте. Самый точный показатель — поднятая наверх порода. Внутренний диаметр бурильных труб и керноотборника совпал. Прибор узел.

Установившуюся было тишину вломала трактор — «сотка» и сварочный агрегат. Зайтун всех поднял на ноги. Его, техноруков экспедиции, слушались беспрекословно. Буровики вникли в свои генфизики. Сам он был предельно сконцентрирован: почем, как секундомер. Медлительность приведет к многосуточным простоям буровой.

Свистнул резко, и тракторист поднял «сотку» к подъемнику, будка которого была разломлена сзади на

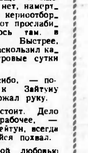

ночь. Оттуда тянулась струя кабеля. Зайтун захватил его на устье скважины зажимами, ослабил на лебедке. Тросом закрепил бедную за фаркоп трактора. Главное, чтоб без колебаний, малейшая неуверенность передается трактористу.

Подвинуть лебедку на сантиметры, даже не подвинуть, а сместить отверстия, чтобы вставить и привернуть болт. Почти невозможное движение при грубой силе трактора с его сто сла «лошадьми». При мысле о срыве Зайтуна прошиб пот. Он вдруг ощутил, что впопыхах слишком легко оделся. Усилием воли унял дрожь, и снова в нем проступлял уверенность: сможет! Весь обратился во внимание и напряженность, успел вставить болт в отверстие в тот миг, когда те совместились.

Свирщик привернул болт к станине.

Все воспрянули. Лебедчик поправил цепь на барабане, сел к агрегату, чувствуя рядом непоколебимую уверенного тракториста. Он обретал неожиданную сноровку. Легкими рывками попробовал кабель. Еще и еще. Казалось, нет, натянут, во всех керноотборник. Но вот прослабло, подалось там, в скважине. Быстрее, быстрее заскользил кабель. Буровые сутки спасены.

— Спасибо, — подался к Зайтуну мастер, пожал руку.

— Не стоит. Дело обычное, рабочее, — ответил Зайтун, и это было стеснявшейся похвал.

С особой любовью говорил Зайтун о своих учениках. Виктор Кармазин, Саша Варлаков, Николай Каменский. Все они прошли в трест Нижневартовскнефтегеофизика молодыми специалистами. Он учил их профессии и ответственности, без которой в геофизике нельзя. Тут все вместе как едино сжатый кулак. Пятеро человек в партии, и каждый знает свое, не подведи товарища, иначе подведешь всех. Скважина не шутит. Случай с керноотборником вполне нагляднай. Это внушал Зайтун всем, с кем приходилось и раньше работать. Его ученики теперь возмужали, переженились. А семья, как известно, добавляет ответственности. Спокоен он за них. Выстоят, не подведут ребята.

Н. СМИРНОВ.

◆ СОВЕТЫ И ЖИЗНЬ

Внимание к запросам трудящихся

В районе прошли сессии поселковых и сельских Советов народных депутатов. В Радужном обсужден вопрос «Об усилении внимания депутатов и хозяйственных руководителей к нуждам и запросам трудящихся в свете решений XXVI съезда КПСС».

С докладом выступил председатель исполкома поссовета Н. М. Таболин. С содокладом — председатель постоянной комиссии по здравоохранению и социальному обеспечению депутат А. Г. Приходько, главный врач поликлиники НГДУ Варьеганнефть.

В прениях приняли участие депутат С. П. Булкова, председатель постоянной комиссии поссовета по бытовому обслуживанию населения, инспектор отдела кадров НГДУ Варьеганнефть депутат М. В. Асатиани, штукатур-маляр треста площадки № 2; депутат С. М. Каретник, секретарь партийной организации Варьеганского управления бурового треста Мегионлегнефтегазстроя.

Создана соответствующая ремонтная служба с обучением специалистами по проведению планово-предупредительного ремонта храмов и приборов безопасности, организованы надзор, своевременное обучение и аттестация ответственных лиц и обслуживающего персонала механизмов.

Большой вклад в организацию этой работы внесли ответственный по надзору за грузоподъемными механизмами В. И. Кузьмин, начальник участка механизации и снабжения и внешний инспектор по энергонадзору И. И. Шляпников и другие.

Они регулярно проводят проверки объектов, ведут контрольно-профилактическую работу по безопасной эксплуатации грузоподъемных кранов. И это дает положительный результат.

В. СОРОКИН.

С докладом по первому вопросу выступил член исполкома районного Совета, секретарь партийной организации НГДУ Урьевнефть депутат В. Н. Жуков. С содокладом — председатель постоянной комиссии по народному образованию, культуре, здравоохранению, по делам молодежи и спорту депутат Е. Н. Жук.

Отчет по работе постоянной комиссии по строительству, благоустройству и охране окружающей среды сделал председатель этой комиссии депутат М. Н. Тузин, начальник участка строительного управления № 48.

Депутаты заслушали также информации руководителей строительно-монтажного треста № 37 и НГДУ Урьевнефть о ходе выполнения генерального плана застройки города Лангепаса.

Вопросы, связанные с дальнейшим улучшением условий труда и быта населения, рассмотрены на сессиях Новоаганского поселкового и Займеморского сельского Советов.

В работе сессий принимали участие заместитель председателя райисполкома А. П. Каутаев, секретарь райисполкома В. А. Юдин, заведующая торговым отделом райисполкома Л. Н. Буланова.

А. СМИРНОВ.

Когда дозорные молчат

Газете отвечают

Бережливость — категория не только экономическая. Но и нравственная. Она определяет отношение каждого работника к чести своего коллектива, непримиримость и разоблачению общественных богатств. И в этом деле не должно быть успокоенности ни в одном коллективе.

Особая роль здесь отводится народным контролерам. Предупредить нарушения, создать в коллективе такой климат, чтобы всякие проявления бесхозяйственности были нетерпимы в деле кропотливой и трудной. Может быть поэтому народные контролеры треста № 37 Минпромстроя Белорусской ССР решили не слишком утруждать себя. И ограничились только констатацией фактов. Видят, скажем, в управлении производственно-технологическое оборудование, что строительные материалы хранятся под открытым небом, все разворовано, пришло в грязь, ржавеет техника. Но, видите, посмотрят, подумают надо бы склады здесь построить, навесы соорудить и другие сооружения, ведь тысячи рублей денег на ветер не бросать. Вы



ноты и ограничиваются.

Не эти какое мудрое дело выявить недостатки, когда они в УПТК все на виду. Территория не огорожена и не охраняется. Приходи, бери что надо, никто не остановит.

Под открытым небом, без соблюдения элементарных норм складирования навалены дверные блоки на 11 тысяч рублей. От такого «хранения» они деформировались и почти все пришли в негодность. Не в лучшем положении находятся и оконные блоки.

Стальные конструкции, проволока сгружены прямо в болото. Древесно-волокнистые плиты уложены с нарушением норм складирования без прокладок, с превышением высоты стоп. В результате они пропитались влагой пришли в негодность. Беспорядочно сгружены кирпич, песок, а вот в УПТК сколялись почти на 254 тысячи рублей.

Складывается впечатление, что порядок здесь вообще не признают. Поступающие материальные ценности своевременно не приходуются, а учет ведется по фактуре — сколько затратам. По этой причине на центральном складе, принадлежащем управлению механизации, излишки материалов. После проверки районного комитета народного контроля на В. М. Лазаревич возбуждено уголовное дело.

Более года, как в адрес треста отправлено два письма с материалами плитами стоимостью 10 тысяч рублей. До Лангепаса они не дошли, а руководство треста не приняло действенных мер к их розыску.

Итоги рейда говорят не только о стиле хозяйствования руководителей треста № 37 (управляющий Ю. А. Пуликов) и, в частности, начальника УПТК Е. И. Дубровина. Они позволяют народному контролю требовать строгого наказания.

К сожалению, все нарушения происходили на глазах у народных контролеров, которыми руководит начальник строительного управления № 236 В. Д. Жук. Обстановка беспечности и терпимости к нарушениям привела к тому

КУЛЬТУРНАЯ ЖИЗНЬ

РАСТИТЬ НАРОДНЫЕ ТАЛАНТЫ

В последнее время все больше внимания уделяется эстетическому воспитанию трудящихся непосредственно на предприятиях, в трудовых коллективах.

Дальнейшее развитие получает цеховая художественная самодеятельность. Новым проявлением заботы партии о создании условий для всестороннего развития личности, расцвета народных талантов стало постановление ЦК КПСС «О мерах по дальнейшему развитию самодеятельного художественного творчества». Художественная самодеятельность города Мегиона давних традиций пока не имеет. Но традиции, как известно, не рождаются сами собой, они — итог большой непрекращающейся работы по организации любительского искусства.

Перед руководителями самодеятельности неоднократно вставали вопросы: как заинтересовать людей, чтобы они участвовали в любительских коллективах, как активизировать работу по вовлечению масс в художественное творчество.

И прежде в Мегионе проводились городские смотры, но они не охватывали всех любителей самодеятельного искусства. Большим их минусом было и то обстоятельство, что низовые коллективы обычно соревновались с клубными, отчего у многих пропадал стимул участия в следующем смотре. Такое положение, конечно, не могло привести к росту численности участников, повышению их исполнительского мастерства.

В апреле 1982 года отдел культуры попробовал провести фестиваль всех коллективов нашего города. Специальное положение определило цели и задачи фестиваля. У любителей появилась заинтересованность, их увлек сам факт состязания с равными себе, возможность занять призовое место. Тем более среди критериев оценки были не только творческие, но и организационные показатели, учитывающие массовость коллективов. Каждый понимал, что самое важное — участвовать в фестивале, ибо это хорошая возможность научиться мастерству, ощутить радость творчества.

Фестиваль показал эффективность вовлечения в самодеятельность самых широких масс. Многие комитеты профсоюзов предприятий города выставили свои творческие коллективы. Стало ясно: народные таланты есть, надо только создать условия для их творческого роста. Подчеркнем один из важных факторов значимости праздника: он способствует тому, что администрация, партийные, профсоюзные и комсомольские организации обращают самое пристальное внимание на развитие художественной самодеятельности — важного средства коммунистического воспитания. Цель праздника у всех одна — приобщение к самодеятельному искусству широких масс трудящихся, особенно рабочей молодежи, проживающей в общежитиях, выявление новых талантов, укрепление работающих и создание новых кружков и коллективов.

При оценке того или иного выступления преимущества имеют те коллективы, которые сумели средствами искусства показать трудовые достижения своих товарищей, рассказать о передовых начинаниях и прогрессивных методах труда. Учитывается разнообразие видов и жанров художественной самодеятельности, представленных в программе концерта. Особое внимание уделяется развитию авторских любительских жанров — поэзии, музыке.

Обращается внимание и на такие показатели, как режиссура концерта, оформление помещения и организация зрителей.

Фестиваль народных талантов показал, что в профсоюзных комитетах города начала складываться система организации работы по развитию самодеятельного искусства. Но надо еще более тесно сплотить комсомольские организации с творческими коллективами. Они должны составлять перспективные планы развития самодеятельности, организовывать межцеховые фестивали народного творчества.

Все это приносит ощутимые результаты: видится живая, каждодневная, систематическая работа в коллективах художественной самодеятельности.

В городском отделе культуры надо регулярно организовывать совещания с руководителями клубов, красных уголков, обсуждать наболевшие вопросы.

Очередной фестиваль — ступенька вверх: увеличивается массовость самодеятельности, растет ее профессиональное мастерство. В каждый фестиваль вливаются новые, прежде не участвовавшие в нем предприятия. Если в первом празднике были представлены самодеятельные коллективы из пяти предприятий, то на следующем фестивале, который пройдет в этом месяце и будет посвящаться 60-летию образования СССР, мы ожидаем встретить большее количество участников.

Праздники народных талантов — прямой отклик на постановление ВЦСПС «О дальнейшем улучшении работы клубов, домов и дворцов культуры профсоюзов», в котором поставлена задача полнее использовать все формы и средства клубной работы для расширения гласности социалистического соревнования, информации рабочих и служащих о хозяйственной деятельности предприятий, для повышения авторитета рабочего человека, прославления его самоотверженного труда, для организации фестивальных смотров, конкурсов, декад, праздников самодеятельного искусства, для развития массовой художественной самодеятельности, вовлечения в нее в первую очередь молодежи.

И. ХОМЕНКО,
работница отдела культуры Мегионского горисполкома.



С большим вниманием относятся в Азербайджане к вопросам охраны окружающей среды. Миллионные средства отпускаются в республике на мероприятия, связанные с охраной окружающей среды, особенно в районах крупных промышленных центров.

Новая передвижная агрохимическая лаборатория госкомитета по охране природы республики совершила свой первый выезд на территорию одного из бакинских нефтеперерабатывающих заводов. Специальные приборы и устройства берут «кусочек» воздуха, а ЭВМ, смонтированная тут же, дает полную характеристику пробы.

Передвижная лаборатория во многом облегчила и ускорила контроль за состоянием окружающей среды.

На снимке: научные сотрудники Лятифа Гусейнова и Раджаб Сафиев ведут наблюдения.

(Фотохроника ТАСС).

КАК ЖИВЕШЬ, ОБЩЕЖИТИЕ?

Уважая не только себя

Микроклимат в коллективе — вопрос не простой. Он зависит от многих факторов: характеров и привычек, умения жить среди людей, умения руководителя создать атмосферу взаимопонимания, доброжелательности.

В тридцати трех коллективах общежитий нефтяников заведующие — женщины. Их такту, умению ладить, спросить за порученное дело могут позавидовать иные мужчины.

Немалый опыт у заведующей общежитием № 25 В. Т. Бобчинской. Она поставила дело так, что здесь каждый научился уважать мнение другого. Это очень важно для коллектива, ведь такая обстановка уже сама по себе исключает возможность появления конфликта. Здесь исключительная слаженность в работе. Случилось, кто-то заболел — его участок не останется без внимания, за дело возьмутся другие.

И еще, что самое главное, заведующая всегда идет навстречу людям, не остается глуха к их просьбам, не отодвигает их на второй план, а отсюда и стабильность коллектива: работники здесь постоянные, уходят редко. Зачем увольняться, если сама атмосфера настраивает на хороший лад.

Что только не случается в новых коллективах: люди еще не присмотрелись друг к другу, стараются утвердить себя, иногда выбирая для этого далеко не общепринятые пути. Вот в этот самый трудный момент становления и должен проявить себя руководитель.

— Конечно, нелегко вначале, ведь все такие разные и у каждого свой взгляд на работу, на жизнь, в конце концов, — признала заведующая общежитием № 29 А. Н. Бурневская. — Одни как личную обиду принимают критику, другим вообще работа не по душе, а в целом получается не коллектив, а каждый сам по себе. Нужно много внимания и даже таланта для того, чтобы люди стали одним целым, жили общностью интересов.

Коллектив в двадцать девятом общежитии новый, а работа уже построена так, что все основывается на взаимопомощи, взаимовыручке. За короткое время здесь появились свои добрые традиции: всем вместе поздравлять с днем рождения сотрудников, их детей, организовывать детские утренники. А на одном из собраний даже постановили: «Будем беречь и уважать друг друга».

Ровно, спокойно, слаженно работает коллектив общежития № 21.

Создание и развитие системы коллективного воспитания становится реальностью тогда, когда перед каждым есть общая цель, четко организованы соревнование и общественно полезная деятельность, когда утверждаются традиции, поддерживается критика и самокритика. Отсутствие ее как таковой привело к тому, что не состоялся коллектив общежитий №№ 15 и 16, хотя им не по первому году. Не сжились люди. Неприятно то, что отсюда шли жалобы, в разбор вовлекались не только работники жилищно-бытового управления, но и работники печати. Кто-то кому-то пришелся не по нутру — а ну на него лишат грязи, чего там долго разбираться, рассуждать об индивидуальном подходе. Администрация общежитий, вместо того чтобы навести порядок, приняла все как должное.

Залихорадило все общежитие. На разбирательствами забывалось о порядке, о воспитательном процессе, о нервах сослуживцев.

Неприглядная картина, не правда ли? Конечно, подобные ситуации не типичны, но все же встречаются.

Жаль, что мы забываем, что живем среди людей, проявляем далеко не лучшие качества, борясь только за собственные интересы, забывая о потребности коллектива, сила которого сама по себе очень велика.

И отделу общежитий ЖБУ нужно больше внимания уделять микроклимату общежитий, а не только воспитательной работе и оформлению стен.

Будет микроклимат — будет на высоком уровне и воспитательная работа среди трудящейся молодежи.

И. АФАНАСЬЕВА,
воспитатель общежития № 10 нефтяников.

Зам. редактора
И. Д. РОМАНОВ.

БЮРО ПО ТРУДОУСТРОЙСТВУ ПРИГЛАШАЕТ:

В Нижневартовскую центральную районную больницу срочно — бухгалтера.

Обращаться: здание детской поликлиники № 2, у магазина «Кедр», 2-й этаж, районная бухгалтерия.

▲

в механокомплектовочную базу производственного объединения Нижневартовскнефтегаз срочно — инженера группы материально-технического снабжения (на период декретного отпуска основного работника), инженера по оборудованию в механоэнергетическую группу, кладовщика.

База расположена около пос. Молодежного.

Для доставки сотрудников к месту работы база располагает автобусом.

Меняется

трехкомнатная благоустроенная квартира на 3 этаже, 8 мкр. на двух- и однокомнатную или на две однокомнатные.

Обращаться по телефону 7-20-03;

▲

четырехкомнатная квартира (7 мкр., 2 этаж) на двух- и однокомнатную квартиры.

Обращаться: ул. Спортивная, 13 «а», кв. 57, после 18.00;

▲

комната с подселением на однокомнатную квартиру. Возможны другие варианты.

Обращаться: ул. 60 лет Октября, 7 «б», кв. 36;

▲

двухкомнатная квартира в г. Нижневартовске (2 этаж) на однокомнатную в г. Горьком, возможны другие варианты.

Обращаться: ул. М. Жукова, 4, кв. 33.

Наш адрес: 628440,
г. Нижневартовск, ул. Менделеева, 11
(1-й микрорайон).

ТЕЛЕФОНЫ РЕДАКЦИИ: редактор — 2-21-63, заместитель редактора и промышленный отдел — 7-29-82, 2-32-06; ответственный секретарь — 7-88-50; отдел партийной жизни — 7-29-87, 2-30-56; отдел информации — 7-28-40, 2-31-96, 6-15-27; отдел писем — 2-33-46; отдел иллюстрации и фотолаборатория — 2-30-56. ТЕЛЕФОНЫ ТИПОГРАФИИ: директор — 2-24-73, 7-27-19; через «Строитель» — 6 19 12; бухгалтерия — 2-32-07;

Нижневартовская типография управления издательств, полиграфии и книжной торговли Тюменского облисполкома. Заказ № 12934. объем 1 п. л., тир. 27000.

ПРОЛЕТАРИИ ВСЕХ СТРАН, СОЕДИНЯЙТЕСЬ!

ЛЕНИНСКОЕ ЗНАМЯ

ОРГАН НИЖНЕВАРТОВСКОГО ГОРКОМА КПСС, ГОРОДСКОГО И РАЙОННОГО СОВЕТОВ НАРОДНЫХ ДЕПУТАТОВ ТЮМЕНСКОЙ ОБЛАСТИ

Издается с 4 сентября 1941 года ▲ № 226 (5466) ▲ ПЯТНИЦА, 19 ноября 1982 года ▲ Газета выходит ежедневно, кроме воскресенья и понедельника ▲ Цена 2 коп

Строительство и Продовольственная программа

В Продовольственной программе, рассчитанной до 1990 года, важное внимание уделяется развитию подсобных хозяйств, капитальному строительству сельскохозяйственных и торговых объектов, расширению приусадебных и садово - огороднических участков.

В производственном объединении Нижневартовскнефтегаз был создан совместный с профсоюзным комитетом приказ-постановление № 585/10 «О задачах коллективов предприятий и организаций, вытекающих из решений майского (1982 г.) Пленума ЦК КПСС», в котором утверждены основные пути выполнения Продовольственной программы в районе.

Одним из пунктов приказа установлено: «Постоянно уделять внимание вопросам укрепления материально-технической базы совхозов, подсобных хозяйств, предприятий торговли и общественного питания; строительству теплиц, ферм, холодильников, складов, овощехранилищ, столовых, магазинов».

Взвесив свои возможности, Нижневартовскнефтегаз предусматривает в течение текущей и будущей пятилеток вложить в капитальное строительство объектов Продовольственной программы более 200 миллионов рублей, причем половина из них будет использована на развитие объектов сельского хозяйства, а остальные — на строительство производственной базы урса.

В районе предполагается построить свинарники на восемь тысяч голов, фермы крупного рогатого скота с телятниками общей мощностью 6,5 тысячи голов, птицефермы на 60 тысяч кур-несушек, теплицы общей площадью более 15 гектаров. Значительные средства предполагается использовать для улучшения жилищно - бытовых условий работников сельского хозяйства.

Одновременно будет продолжаться строительство магазинов, торговая площадь которых увеличится на 18 тысяч квадратных метров, будет введено более чем на 6,5 тысячи мест предприятий общепита, около 70 тысяч квадратных метров общетоварных складов, на 31 тысячу тонн фруктоовощехранилищ, более чем на 7 тысяч тонн холодильников и другое.

Необходимо отметить, что значительная доля перечисленных объектов должна быть построена в быстрорастущих рабочих поселках района. Наряду с наращиванием мощностей в совхозах «Нижневартовский» и «Мегионский» подсобное хозяйство будет ускоренными темпами развиваться в поселках Лангепасе, Радужном, а в дальнейшем в Хохряковском и в Покачевском. Это позволит уже в ближайшие годы улучшить обеспечение свежими овощами, мясом, молочной продукцией детских садов, школ, нефтяников и их семей.

Для рационального размещения объектов животноводства и птицеводства, определения комплекса пастбищ и площадей, пригодных для развития кормовой базы, привлекаются специализированные проектные институты, которые помогут разработать единый сельскохозяйственный комплекс Нижневартовского района. Вообще на проектно-изыскательские работы для сельского хозяйства предполагается израсходовать 2,5 миллиона рублей, причем основные затраты будут произведены в первые пять — шесть лет, чтобы полностью обеспечить проектно-сметной документацией весь период строительства. Только в 1983 году на проектные работы планируется выделить более 500 тысяч рублей, что, конечно же, ускорит начало строительства объектов Продовольственной программы.

В строительстве предстоит участвовать, кроме подрядных организаций, большинству подразделений Нижневартовскнефтегаза, в чьи обязанности входит включение в коллективные договоры социалистические обязательства, планы социального развития вопросов, связанных с организацией подсобных хозяйств, откормочных пунктов, теплиц и оказанием шефской помощи сельскому хозяйству.

Немалую роль в улучшении обеспечения населения продуктами питания играет и развитие садоводства и огородничества. Уже в нынешнем году работникам Нижневартовскнефтегаза выделено 3500 участков общей площадью 260 гектаров, с которых собрано более 1000 тонн картофеля. Администрация, профсоюзный комитет объединения проводят дальнейшую работу по активизации огородничества, созданию товариществ огородников и садоводов, вовлечению в их ряды новых членов.

В выполнении Продовольственной программы в нашем районе есть и нерешенные вопросы проектирования, финансирования, капитального строительства; на часть объектов не хватает проектно-сметной документации, медленно ведется разработка проектов, не хватает средств, не наращиваются темпы строительства, на некоторые стройки сложно найти подрядчика. Только в Нижневартовске по объектам урса за десять месяцев текущего года при плане капвложений 6222 тысячи рублей освоено всего 3663 тысячи. Долго определяли подрядную организацию для строительства газопровода и котельной совхоза «Нижневартовский».

Поэтому только совместные усилия, ежедневный напряженный труд проектных организаций, заказчиков, подрядчиков, каждого отдельного работника позволят успешно выполнить большие задачи, поставленные партией и правительством, внести свой вклад в осуществление Продовольственной программы СССР.

В ПРАВОФЛАНГОВОМ КОЛЛЕКТИВЕ

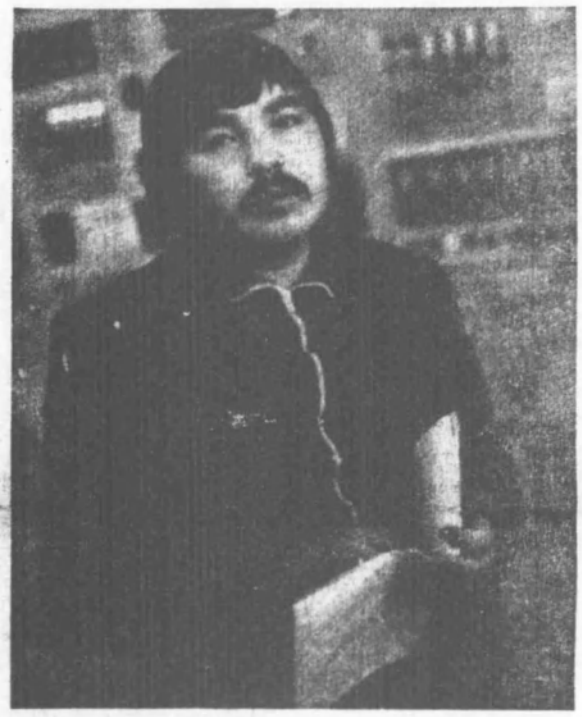

Нижневартовский газоперерабатывающий завод по праву называют не только первенцем, но и флагманом газопереработки Западной Сибири.

Идя навстречу 60-летию образования СССР, коллектив предприятия принял высокие социалистические обязательства и уверенно выполняет их. Увенчался успехом поиск специалистов и рабочих, направленный на увеличение мощностей, завод досрочно выйдет на переработку 9 миллиардов кубометров попутного нефтяного газа, что на миллиард превысит проектную производительность. Коллектив стал победителем в соревновании за право вести почетную вахту в день добычи первого триллиона тонн тюменского газа, развернувшемся среди газонефтедобытчиков и газопереработчиков.

В большом коллективе завода люди десятков национальностей. На предприятии много делается для того, чтобы каждый в совершенстве освоил свое дело, максимально использовал знания, опыт. Здесь развито наставничество, внедрены бригадные формы организации труда, ширится соревнование между сменами, участниками движения за коммунистическое отношение к труду.

На снимке: машинист компрессоров цеха № 1 Камил Ахметович Колбаев. Бригада, которую возглавляет молодой коммунист, ударник коммунистического труда, приняла в переработку сверх обязательств более 70 миллионов кубометров газа.

Фото Ю. ФИЛАТОВА.

К СВЕДЕНИЮ ДЕПУТАТОВ

Исполнительный комитет Нижневартовского городского Совета народных депутатов решил созвать третью сессию городского Совета народных депутатов XVIII созыва 11 декабря 1982 года в 10 часов в помещении школы искусств.

На рассмотрение сессии вносятся вопросы:

О плане экономического и социального развития города на 1983 год и ходе выполнения плана экономического и социального развития города в 1982 году.

О бюджете города на 1983 год и об исполнении бюджета города за 1981 год.

Исполнительный комитет просит депутатов и жителей города направлять свои предложения по рассматриваемым вопросам и приемную граждан исполкома (кабинет № 15) до 29 ноября 1982 года.

Исполком Нижневартовского городского Совета [illegible] депутатов.

РАССКАЗЫ О КОММУНИСТАХ

Всей своей жизнью

Немолодой уже мужчина стоит, опустив голову, перед бывшим подчиненным, изредка украдкой выглядывает из-под бровей. Он слышит вопросы, обращенные к нему, прямые и жестокие, как удар хлыста, но внешне, кажется, не реагирует. И только постоянно подергивающаяся щека выдает его душевное состояние.

— Что, товарищи, я думаю, он осознал свою вину, — продолжает председатель товарищеского суда Валентин Николаевич Чулков.

Какую меру наказания изберем?..

Девять лет бессменным председателем товарищеского суда в управлении буровых работ избирается В. Н. Морозов. Нелегкое общественное поручение стало для него чем-то привычным, наверное, второй работой. Ежемесячно собирается товарищеский суд, и нарушители трудовой дисциплины знают — от подсудности не уйдешь. Не приходится ждать списков с делами, благодушно относящихся к проступкам. Но это не значит, что с привычкой очерствела душа у Валентина Николаевича, у других членов суда. Нет, к каждому нарушителю подходят они с особой мерой, помня, что это в первую очередь человек, член коллектива. И если он оступился нечаянно впервые, осознал свою вину — значит и приговор суда будет мягче. Ну а если проступки вошли в систему и человек только делает вид, что кается — тут и меры наказания видеть до ходатайства перед администрацией об увольнении.

Всегда помнит Валентин Николаевич какое большое доверие и в то же время ответственность возложили на него товарищи по коммунистическому призванию. Помнит, что не в товарищеском суде одиночество несет ответственность. И такое доверие не случайно. Морозов заслужил его работой, всей своей жизнью.

Рано узнал Валентин Николаевич что такое тяжелый физический труд. Военное детство в селе Ега Кобышевской области не могло быть легким. Недостатки и жертвы военных лет коснулись, конечно, и жителей глухого таежного села. Самотлор. Многие буровики из Кубышева поехали в далекую и загадочную Сибирь. Захотелось испробовать силы в таежном краю и коммунисту Морозову. На писал письмо в первое Нижневартовское УВР, где уже трудились старые знакомые мастера Г. М. Левин и В. Т. Громов. И вскоре за подписью начальника УВР В. И. Хлопина телеграммой пришел вызов. Специалисты были очень нужны, потому и слово торопились, телеграфировали. Это Валентин Николаевич понял, и немедленно выехал в Тюмень. Перед отъездом успел шал по радио, что Нижневартовску, городу своей статье города. Но то, что увидел Морозов, никак не походило на современный город. Десяток пятиэтажных домов да чуть больше деревянных плотно окружили болото и непролазная грязь. Сразу выяснилось, что и жить пока негде. А следом вызвала и вся семья. Но недаром славится сибирское гостеприимство — всю семью Морозовых приютил у себя на маленькой квартире в деревянной двухэтажке Геннадий Михайлович Левин. В тесноте, да не в обиде. И контора УВР рядом, через дорогу.

Работа доставалась знакомая — начальник смены РИТС. И незаметно потекли дни обычной и необычной работы и праздников. Маленькие и большие радости вперемежку с огорчениями и неизбежными трудностями первых лет становления.

В 80-м году Валентин Николаевич назначен инженером отдела техники безопасности. Принципиальность помогает на этой работе он считает главным. Принципиальность и упрямство и достижение цели стали главной чертой характера и к жизни Валентина Николаевича Морозова.

С. КОЛЧАНОВ.

Сегодня — День ракетных войск и артиллерии



Успехами в ратном труде встречают свой праздник воины-ракетчики. Впереди отличная батарея, которой командует командир взвода В. В. Савенков. Ракетчики добились полной взаимозаменяемости номеров в расчете, все стали классными специалистами и спортсменами-разрядниками. Готовясь достойно отметить 60-летие образования СССР, они к знаменательной дате обязались подтвердить звание отличного подразделения.

На снимке: командир отличной ракетной батареи майор В. В. Савенков ставит задачу офицерам лейтенанту В. И. Привалову и старшему лейтенанту В. Я. Лозовому.

(Фотохроника ТАСС).

ЗА ЭКОНОМИЮ И БЕРЕЖЛИВОСТЬ

БЕРЕЧЬ ЭЛЕКТРОЭНЕРГИЮ

Каждый год в сентябре Нижневартовское отделение Энергонадзора Тюменьэнерго всем организациям и предприятиям выдает предписания «О подготовке энергоустановок потребителей к работе осенне-зимний период». И руководители предупреждаются, что потребители Тюменской энергосистемы будут испытывать недостаток мощности и часы максимальных нагрузок (утром с 8-00 до 10-30, вечером с 18-00 до 22-00 часов).

Это происходит из-за резкого возрастания потребления электроэнергии на предприятиях по добыче нефти и газа, а также нарастающего и растягивающегося использования электроэнергии на многих предприятиях и в быту. И все же ряд предприятий продолжает бесхозяйственно расходовать электроэнергию.

Так, в течение октября рейдами энергонадзора было выявлено, что в строительно-монтажном управлении треста Асбестрой, поселок Излучинск, электростанция не выключается в дневное время, а в строительно-монтажном управлении № 2 треста № 3 Главнижневартовскстроя, базе производственно-технического обучения и комплектации № 1, управлении производственно-технической комплектации треста Нижневартовскдорстрой, орсе № 3 треста Самотлорнефтепромстрой по-прежнему обогревали свои производственные помещения электронагревателями заводского и самодельного изготовления. За счет таких нарушений сумма ущерба государству составляет 21884 рубля. Нерачительные руководители наказаны. Но другим это не пошло впрок.

Министерством энергетики и электрификации СССР приняты повышенные санкции к предприятиям, допустившим перерасход лимита электропотребления. Казалось бы, необходимо усилить контроль за каждым киловатт-часом используемой электроэнергии, но и действительности в третьем квартале предприятиями города перерасход лимита составляет 3607,7 тыс. киловатт-часов, удлинен штраф в сумме 182259 рублей.

Большие перерасходы электроэнергии зафиксированы и в нашем поселке № 1. НГРЭУ-1 треста Сибпромэнергомонтаж, подразделения треста Самотлорпромстройпроводстрой. Нижневартовском регионстрое.

Согласно правилам пользования электроэнергией Нижневартовское отделение Энергонадзора треста поселке № 1 в домостроительному комбинату прекратило подачу электроэнергии. Электроустановки административного здания ДСК были отключены и опломбированы.

Энергию надо беречь и экономить — это богатство всего народа и государства. И его транжирить никому не дано.

Л. КОЛИНКО, инспектор Нижневартовского отделения Энергонадзора.

Живое дело

ЛЮДИ НЕФТЯНОГО КРАЯ

— Жданова у нас очень трудолюбивая специалист. Знает опера торское дело в совершенстве, все-таки всю трудовую жизнь в нефтяниках, — так начал свой рассказ об одном из своих операторов начальник первого цеха добычи нефти и газа НГДУ Белозернефть Юрий Сергеевич Урадов.

Он говорил о том, что человек она требовательный. Если кто-то ошибается в расчетах или обнаружится нарушение организационная неувязка, Жданова обязательно вмешается, скажет прямо, открыто свое мнение.

А поинтересовалась мнением Юрия Сергеевича о Ждановой не случайно. Мы с ней познакомились недели три назад, она мне просто понравилась. Осталось в душе такое светлое чувство, какое возникает всегда при общении с человеком жизнелюбивым, жизнерадостным. Вспоминаешь о Нине Давидовне — и хочется непременно улыбнуться.

Стройная, голубоглазая, энергичная, общительная, она и тут, на автостанции не удержалась сказать свое слово — во неудовольствия диспетчеру по отправке вахт, вертолет, по поводу задержки. А потом мы с ней вместе ехали на месторождение. Нина Давидовна с увлечением обсуждала решение пригородления соленой капусты с одним из мастеров нефтедобычи, сидящим напротив, и настойчиво отстаивала преимущество своего.

И уже ко мне:

— Это мы так дома солили. Дочка, зять, даже внуки всегда хвалят. Четыре года назад Нину Давидовну торжественно проводили на заслуженный отдых. Но как же ей живое дело бросить? Да и силы еще есть: работать да работать.

Побывав на объектах цеха, в самом конце этого дня все-таки успела заскочить на месторождение № 448. Очень удобно приглашала посмотреть его хозяйство.

— Больше таких кустов на месторождении нет. Он у нас экспериментальный. С начала и даже из института ученые сотрудничают.

Жданова так и сказала: «с нами», выделяя в это слово и немалую степень ответственности за свой труд, и гордость от причастности к важному делу.

Встретила она радушно, засыпала добротою. Все такая же шумливая, почтевала чаем. Объяснила: столовая на базе, далеко. И они, дежурные операторы, питаются здесь. В домике опрятно, тепло, уютно. Она рассказывает о том, какая передовая у них бригада. Какие боевые, веселые, отличие до работы ребята. Как с ними интересно.

— Алексова, нашего мастера, — говорила она, — представили на двухнедельные курсы комсомола. Такой общительный парень. Сейчас в отпуске — и как-то без него скучно.

Потом спохватилась, что надо бежать заправлять дизель. Торопливо заспешила и действительно легко побежала по проторенной дорожке к «Спутнику». Так вот включает она на час контрольный счетчик на какую-то из данных ей под надзор скважин. Затем записывает в специальный журнал, сколько она дала нефти. Сюда же заносят и перечень вспомогательных работ.

Вскоре, закончив объезд дальних кустов, прибыли дневные операторы. Еще издали увидев синенький «Белорусь», Нина Давидовна вперед за всех время выгрузилась:

— Сбросить бы годков десять, сесть на такой же трактор и поехать прослушивать давление скважинки. Хотя и здесь забот хватает...

Т. ПЫРКОВА.

СТАЛЬНОЙ ОСТРОВ НА МОРЕ

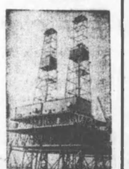

А ГДЕ ТЕПЛО?

наш город — наша забота

Скоро будет десять лет, как построен и сдан в эксплуатацию второй микрорайон. Много испытаний вынесли за это время новоселы: то свет погаснет, то газ отключится, то батареи не греют.

В настоящее время, казалось бы, все вошло в норму... кроме тепла. Как наступает — так начинаются у жильцов «хождения по мукам» — это значит, ежедневное посещение аварийной службы микрорайона. Нас очень интересовало, как конт ролируется выполнение заявок.

— Если заявитель во второй раз не пришел, значит заявка выполнена, — ответил мастер цеха В. С. Мотин.

Разве это контроль? Я просматривала журнал регистрации заявок. Почти против каждой просьбы отмечено «сделалось», «батареи теплые» и т. д. Так ли это на самом деле? В доме № 10, например, по улице Омской слесари не появлялись, хотя заявка была подана не одна.

Здесь нужна обратная связь с жильцами. Не так трудно завести и другой журнал, в котором бы расписывались заявители о проделанной работе.

В аварийной службе Азербайджанской ССР. Монтаж самой большой на Каспийском море платформы для бурения скважин на стометровой глубине, ранее недоступной просторам, завершен на месторождении «28 Апреля», что в ста километрах от Баку.

Два металлических блока, на которых покоится платформа, имеют «ноги», уходящие на 70 метров в дно моря. Это обеспечивает устойчивость на большой глубине. Остров сооружался на берегу, там же монтировалось оборудование. На материке собрали и трехэтажный дом с вертолетной площадкой на крыше. В таком доме расположены жилые для буровиков, столовая, медпункт, красный уголок и прочие службы. Блоки весом более двух тысяч тонн каждый доставлялись к месту монтажа на плавучем. Сборку конструкций высотой с 30-этажный дом вел самый мощный в стране плавучий кран «Азербайджан».

С нового стального острова будут пробурены 12 скважин, которые дадут жизнь еще одному перспективному нефтепромыслу на Каспии.

На снимке: новая платформа в море.

(Фотохроника ТАСС).

КРИТИКУ ВОСПРИНЯЛИ НЕ ВСЕ

Важную тему поднял в своей статье «Можно сделать больше» опубликованной под рубрикой «Наш город — наша забота» 27 августа с. г. председатель общественного сектора по благоустройству сельской зоны т. Нижневартовска А. Сивак. Он рассказал об опыте работы совета общественности седьмого микрорайона и высказал ряд критических замечаний в адрес некоторых руководителей.

Начальник управления технологического транспорта № 2 М. Н. Протасик критику признал и в своем ответе в редакцию сообщил о принятых мерах.

В коллективе разработаны мероприятия, направленные на улучшение политической и культурно во с п и т а тельной работы по месту жительства граждан. В повседневном сезоном микрорайоне вы самежено более двух с половиной тысяч саженцев для озеленения улиц. С 24 по 31 число каждого месяца выходят на дежурство до двадцати пяти дружинников.

Руководители управления присутствуют на каждом заседании совета общественности, принимают участие в его работе.

В статье А. Сивака была высказана критика и в адрес руководителей Железнодорожной станции «Нижневартовск-1» и строительного управления Уралтеплоизоляция и ц и я. Они, к сожалению, отмалчиваются, не принимают заботы о нуждах города, самоустраняются как от благоустройства закрепленных за ними территорий, так и от оплаты общественного порядка.

С. АЛЕКСЕЕВ.

За фасадом «свободного мира»

Изгои швейцарского общества

Ежедневно в Бюро труда в Швейцарии выстраиваются длинные очереди людей, не имеющих работы. Такую картину можно наблюдать в настоящее время в большинстве городов страны. У тех, кто лишился средств к существованию, перспективы довольно мрачные, поскольку рабочих мест с каждым днем становится все меньше.

Как рассказали на страницах органа швейцарской партии труда — газеты «Вуа увриер» Натали Фрейден, в очередях у Бюро труда царит дух подавленности и безысходности. В швейцарской конфедерации, стране с самым жестоким в Западной Европе законом, ограничивающим до минимума пособие по безработице, люди стесняются признаться, что они не нужны больше обществу. Каждый из них вынужден утешать себя тем, что случившаяся с ним беда — лишь временное недоразумение. Но ежедневные очереди на регистрацию, издевательства со стороны сотрудников Бюро труда быстро освобождают их от всех иллюзий.

Глубокий экономический кризис, охвативший в последние годы большинство стран Западной Европы, не обошел стороной и относительно стабильную в экономическом отношении Швейцарию. Он поразил такие важные отрасли национальной экономики, как металлургическая, машиностроительная и я, текстильная и часовая. В наиболее тяжелом положении оказалась горость Швейцарии — часовая промышленность. Только в нашем Юра и Невшатель, где около 40 процентов рабочих занято на часовых заводах, отмечен самый высокий в стране уровень безработицы. В этой отрасли продолжаются массовые увольнения рабочих и служащих и которым все чаще прибегают предприниматели.

Как отмечала недавно газета «Трибюн де Женев», за девять месяцев текущего года армия «лишних людей» в стране значительно увеличилась по сравнению с соответствующим периодом 1981 года. Положение с занятостью в ближайшие годы не улучшится, а еще больше ухудшится. К такому выводу пришли эксперты Союза швейцарских банков. По их прогнозам в 1983 году количество безработных в стране по сравнению с 1981 годом увеличится в 2—2,5 раза.

(ТАСС).



Николай Иванович Дерюшин трудится в СУ 18 треста Самотлорпромстройпроводстрой машинистом электростанции. Много лет подряд товарищи по работе знают его как отличного специалиста.

К порученному Николай Иванович относится добросовестно, электростанцию всегда поддерживает в исправном состоянии.

На снимке ударник производства Н. И. Дерюшин.

Фото Е. ПОРВАТОВА.

Вечер в общежитии

Наше общежитие совсем юное. Пока оно даже не все заселено, не выбран совет общежития, но среди тех, кто поселился у нас — это водители управления технологического транспорта № 2, Белорусского управления буровых работ, управления технологического транспорта НГДУ Мегионнефть, уже нашлись активисты.

Недавно они подготовили концерт. Занимались этим ребята из Белорусского управления буровых работ. Они составили интересную и разнообразную программу, которая состояла из песен, стихов, юмористических сценок.

Очень тепло зал встретил выступление Павла Чикизова и Любови Шангиной.

Легко и непринужденно держался на сцене ведущий В. Гончаренок. Юмористические сценки, басни в его исполнении нашли живой отклик в сердцах зрителей.

Т. АНТИПИНА,
воспитатель общежития № 22.



В Финляндии по призыву общественных организаций страны развернулась массовая кампания солидарности с борьбой палестинского и ливанского народов против израильских оккупантов.

На снимке: митинг участников демонстрации солидарности с народом Палестины на одной из центральных площадей Хельсинки, прошедший под лозунгом «ООП должна быть признана».

Фотохроника ТАСС.

ДОШКОЛЬНОЕ ВОСПИТАНИЕ

ДОМ НАШИХ ДЕТЕЙ

Детскому саду № 32 нет еще и двух лет. Но как четко сумели наладить в нем работу. Здесь не увидишь бесхозяйственности. Повсюду идеальная чистота, порядок и красота. Мы приводим детей сюда с праздничным настроением, зная, что в этой прекрасной атмосфере им будет хорошо и что они получат здесь максимум знаний.

Мой старший сын посещает подготовительную группу с логопедическим уклоном. Для работы с детьми, имеющими дефекты в речи, привлекаются врачи-специалисты, занятия проводятся по специальной программе, и мы, родители, верим, что к школе речь детей будет исправлена.

Утро наших детей начинается с музыкальной зарядки, это дает им заряд бодрости на целый день. Чувствуется, что музыкальный работник много занимается с детьми: сколько песен и танцев они знают! Кроме этого проводятся занятия по ритмике. И питанием мы довольны, потому что часто можем услышать: «А в садике у нас вкуснее готовят!».

Да, хочется выразить большую благодарность всем работникам детского сада № 32 за то добросовестное отношение, которое мы, родители, чувствуем по отношению к своим детям. Вот она — забота нашего государства о нас, советских людях.

В. СИПАТРОВА,
родительница.

ОБЪЯВЛЕНИЯ

ТРЕСТ ПЛОЩАДКА СТРОЙМЕХАНИЗАЦИЯ

объявляет набор на курсы с отрывом от производства по специальностям: машинист башенного крана, машинист автокрана, машинист автовышки на базе профессии шофера, машинист пневмокрана и машинист экскаватора на базе профессии механизатора, слесарь по ремонту башенных кранов.

Срок обучения — 6 месяцев. Обучающимся выплачивается стипендия 120 рублей в месяц.

Бюро по трудоустройству приглашает:

в дорожно-строительное управление № 12 срочно — начальников землеройных участков (оклад 210 руб.), прорабов (оклад 180 руб.).

Выплачиваются северный коэффициент 70 процентов, через каждый год северная надбавка до 50 процентов и 40 процентов за разъездной характер работ;

▲

в специализированное управление № 14 треста Тюменьнефтегазмонтаж — электросварщиков 5—6 разрядов, газорезчиков 4—5 разрядов, крановщика крана К-161, крановщика крана МКТ-40, крановщика крана Э-2503, машиниста крана-трубоукладчика «Интернационал», плотников 4 разряда, имеющих опыт в работе.

Жилье и прописка предоставляются, проезд городскими автобусами №№ 1, 3, 4, 5 до остановки СУ-14;

▲

в Нижневартовское монтажно-наладочное управление треста Запсибнефтеавтоматика — мастера по электромонтажу, прораба промышленного и гражданского строительства,

МЕНЯЕТСЯ

трехкомнатная благоустроенная квартира (11 мкр. комнаты изолированы, большой коридор и кухня) на одно- и двухкомнатную квартиры.

Обращаться: ул. Чапаева, 33, кв. 141;

▲

четырехкомнатная квартира на двух- и однокомнатную.

Обращаться: пр. Космонавтов, 1«а», кв. 2;

▲

трехкомнатная квартира в московском доме на двух- и однокомнатную.

Обращаться: ул. Чапаева, 21, кв. 60, после 18 часов;

▲

двухкомнатная квартира (комнаты изолированы, 28 кв. м, 2 этаж) на трехкомнатную.

Обращаться: ул. Ханты-Мансийская, 37, кв. 131 (13 мкр.);

▲

четырехкомнатная квартира (2 мкр. 4 этаж, газ, горячая вода, телефон) на две двухкомнатные или двух- и однокомнатную.

Обращаться: ул. Нефтяников, д. 5, кв. 65;

▲

трехкомнатная благоустроенная квартира в московском доме (9 этаж, 45 кв. м) на двух- и однокомнатную благоустроенные.

Обращаться: ул. Чапаева, 19, кв. 33, 12 мкр., после 18 часов;

▲

двухкомнатная благоустроенная квартира в г. Нефтекумске Ставропольского края на трехкомнатную в г. Нижневартовске.

Обращаться: ул. Пермская, 16«а», кв. 39, после 18 часов.

К СВЕДЕНИЮ ЗАКАЗЧИКОВ

Ателье «Силуэт» по улице Менделеева принимает заказы на пошив мужских брюк (срок исполнения пять дней), мужских костюмов — 25 дней. В ателье производится ремонт и пошив мужских сорочек, ремонт и покрытие меховых курток. В ателье имеется большой ассортимент костюмного трико, ткань для покрытия меховых изделий, подкладочная ткань. Приглашаем посетить наше ателье и своевременно оформить заказ.

Ателье «Комета» по улице Дзержинского, 17 (7 микрорайон) принимает заказы по пошиву женского легкого платья из ткани ателье и заказчика. Срок исполнения — 15 дней. Здесь вы можете оформить заказ с выполнением отделки «гофре», «плиссе». В ателье производится исполнение шарфиков «гофре» из шелковых тканей. Ателье принимает заказы по пошиву и ремонту мужских сорочек.

Время работы ателье: с 8 до 20 часов ежедневно, выходной — воскресенье.

В сентябре 1982 года при покупке цветного телевизора «Горизонт» был перепутан паспорт. Просим откликнуться владельца паспорта № 071230935.

Обращаться: пр. 60 лет Октября, № 20«а», кв. 9.

служба здоровья

ВИБРАЦИОННАЯ БОЛЕЗНЬ

Ручные инструменты и различные механизмы, работающие на принципе удара или вращения, нашли широкое распространение во всех отраслях промышленности. Пользуясь такими инструментами, рабочие управлений буровых работ и строительных организаций подвергаются воздействию вибрации. Вибрационная болезнь может возникнуть у клепальщиков, обрубщиков, рубщиков, формовщиков, отбойщиков, бурильщиков, полировщиков, шлифовщиков, чеканщиков, у рабочих железобетонных заводов и т. д.

За последние два года по городу Нижневартовску и району зарегистрировано пять случаев вибрационной болезни (в УБР-1 и УБР-2, Варьеганском УБР).

Выделяют четыре стадии вибрационной болезни. Начальная стадия протекает без выраженных проявлений болезни: периодически могут возникать не резко выраженные боли и онемение в руках, незначительно снижается чувствительность кончиков пальцев. При умеренно выраженной стадии вибрационной болезни: боли и чувство распространения на все пальцы и даже на предплечье, снижается кожная температура на пальцах, выражена потливость и синюшность кистей рук. Во время выраженной стадии вибрационной болезни значительно болят пальцы рук, становятся отечными, кисти обычно холодные и влажные, снижается их чувствительность, сильнее выражены изменения в мышцах.

Четвертая стадия выраженных расстройств встречается довольно редко и преимущественно у рабочих с большим стажем. В этой стадии сосудистые расстройства распространяются не только на руки, но и на ноги, спазмы могут захватить сердечные и мозговые сосуды (могут наблюдаться приступы головокружения, полуобморочное состояние), еще больше снижается чувствительность.

Ведущими мерами по предупреждению вибрационной болезни являются совершенствование технологического процесса, применение спецодежды, индивидуальных средств защиты, виброгасящих устройств новейшей аппаратуры, соответствующей санитарным нормам.

Важное значение при работе с вибрацией имеют правильная организация и режим труда, чередование профессий, исключение сверхурочных работ, введение кратковременных десятиминутных перерывов через каждый час.

Большое значение в предупреждении развития этой патологии имеют предварительные медицинские осмотры при поступлении на работу, при которых учитываются индивидуальные особенности организма человека, его предрасположенность к воздействию вибрации.

Раннему выявлению больных вибрационной болезнью среди работающих способствуют периодические профилактические осмотры. К сожалению, на предприятиях города Нижневартовска и района процент охвата периодическими медицинскими профилактическими осмотрами за истекшие девять месяцев составили лишь 77,6 процента.

При выявлении первых признаков болезни врач дает рекомендации по трудоустройству с исключением воздействия вибрации. Но не все больные правильно оценивают советы врача: не желают переходить на другую работу, не связанную с вредностью, мотивируя разными причинами, уклоняются от своевременного прохождения профосмотров.

Только своевременное обращение к врачу при проявлении первых признаков болезни, выполнение рекомендаций врача в отношении лечения и режима труда обеспечат быстрое и полное выздоровление.

Н. РЕШЕТОВА,
санитарный врач отделения гигиены труда Нижневартовской городской санэпидемстанции.

Улыбка репортера

«ВЫРОСЛА» В САДУ...



Эта арфа на самом деле «выросла» в саду жителя швейцарского кантона Тургау. Единственное, что сделал счастливчик, — натянул струны и вставил распорки, чтобы дерево не деформировалось при просушке.

Фото Кейстон — ТАСС.

ПИСЬМО В ГАЗЕТУ

Выражаем огромную благодарность тресту Мегионэлектросетьстрой, районному и городскому узлам связи за организацию похорон нашего горячо любимого мужа, отца и дедушки.

Семья Лотаревых.

Редактор
Б. Н. СЫРПИН.

Наш адрес: 626440. Нижневартовск, ул. Менделеева, 11 (1-й микрорайон).

ТЕЛЕФОНЫ РЕДАКЦИИ: редактор — 2-21-63, заместитель редактора и промышленный отдел — 7-29-82, 2-32-06; ответственный секретарь — 7-88-50; отдел партийной жизни — 7-29-87, 2-30-56; отдел информации — 7-28-40, 2-31-96, 6-15-27; отдел писем — 2-33-46; отдел иллюстраций и фотолаборатория — 2-30-56. ТЕЛЕФОНЫ ТИПОГРАФИИ: директор — 2-24-73, 7-27-10, через «Строитель» — 6-19-12; бухгалтерия — 2-32-07.

Нижневартовская типография управления издательств, полиграфии и книжной торговли Тюменского облисполкома. Заказ № 13006, объем 1 п. л., тир. 27000.

ПРОЛЕТАРИИ ВСЕХ СТРАН, СОЕДИНЯЙТЕСЬ!

ЛЕНИНСКОЕ ЗНАМЯ

ОРГАН НИЖНЕВАРТОВСКОГО ГОРКОМА КПСС, ГОРОДСКОГО И РАЙОННОГО СОВЕТОВ НАРОДНЫХ ДЕПУТАТОВ ТЮМЕНСКОЙ ОБЛАСТИ

Издается с 4 сентября 1941 года ▲ № 227 (5467) ▲ СУББОТА, 20 ноября 1982 года ▲ Газета выходит ежедневно, кроме воскресенья и понедельника ▲ Цена 2 коп.

ЗА МИЛЛИОН ТОНН ТЮМЕНСКОЙ НЕФТИ В СУТКИ!

СОКРАТИТЬ ПРОСТОИ

Местный комитет профсоюза и администрация объединения утвердили новые условия социалистического соревнования по дальнейшему увеличению добычи нефти, освоению и вводу в эксплуатацию новых скважин. В ноябре, например, намечено добыть сверх ранее установленного рубежа 300 тысяч тонн нефти и освоить дополнительно 60 скважин.

Эти новые условия социалистического соревнования подкреплены конкретными мероприятиями. Реализация их должна обеспечить, например, управлению Нижневартовскнефть извлечение 100 тысяч тонн сверхпланового ценного химического сырья, 120 тысяч тонн должны добыть белозерцы, по 30, 20 и 10 тысяч тонн — варьеганцы, покачевцы и нефтяники управления Урьевнефть.

Итоги работы первой декады говорят о том, что и буровики, и нефтедобытчики полны решимости выполнить намеченное. Особо плодотворной была эта декада для коллективов управлений Белозернефть и Нижневартовскнефть. Первый добыл за десять дней 34870 тонн жидкого топлива сверх плана. Этот успех стал возможен благодаря напряженному труду работников первого, третьего, шестого цехов добычи нефти и газа, цеха по поддержанию пластового давления. Под нагнетание здесь введены три дополнительные скважины, которые позволили увеличить нефтеотдачу пласта.

Хорошо трудились коллективы второго цеха добычи нефти и газа и бригад подземного ремонта скважин по закачке химических реагентов в пласт мастеров В. Я. Панченко, В. И. Толстоухова из управления Нижневартовскнефть. Перевыполнено производственное задание третьим и седьмым цехами этого же предприятия. В целом здесь добыто свыше восемнадцати тысяч тонн нефти сверх плана.

Ниже своих возможностей работали бригады и цеха управления Мегионнефть. Они не добыли ни одной тонны нефти сверх плана. Лишь четвертый цех инженера Н. Н. Суслика выполнил задание по вводу скважин из бурения и переводу нефтяных стволов на механизированный способ добычи.

Хотя первые два предприятия и обеспечили извлечение из недр сверхпланового химического сырья, тем не менее ни одно так и не сумело выполнить все мероприятия. Меньше было введено скважин из бурения, чем планировалось, на пять скважин меньше переведено на механизированный способ добычи. В чем же причина?

Их несколько. Но самая основная — это медленное обустройство скважин, строительство новых нефтесборных сетей, линий электропередач. Все управления выразили свои закономерные претензии одиннадцатому, второму строительно-монтажным управлениям трестов Мегионнефтестрой и Нижневартовскнефтестрой. Так, бригады второго управления вместо шести—семи суток затрачивают почти в два раза больше времени на обустройство скважин. Коллектив одиннадцатого управления недопустимо долго обустраивает скважины куста № 67 на Агане.

Срыв задания управлением Мегионнефть можно объяснить и недостаточной технической готовностью подъемной техники. В первой декаде из шестнадцати семь бригад подземного ремонта практически не работали. Вот почему не справились с заданием по переводу скважин на механизированный способ добычи, по выводу из бездействия. Причем, ремонтные бригады простаивают постоянно.

Если коллектив управления Нижневартовскнефть опережает график перевода скважин на добычу с помощью электроцентробежных и штанговых глубинных насосов, то до сих пор еще не отработал технологию переоборудования скважин для работы газлифтным способом.

Не отработана технология и скорейшего вывода скважин, бывших в бездействии (в подземном ремонте), на рабочий режим. Сейчас затрачивается к среднем по двое суток. Велик еще фонд простаивающих скважин в ожидании текущих ремонтов. Его можно уменьшить, обеспечив бригады необходимым количеством механизмов и подъемной техникой. Сегодня белозерцы пользуются услугами управления технологического транспорта НГДУ Нижневартовскнефть, которое, конечно, в первую очередь обеспечивает свои бригады.

Когда готовился этот краткий обзор, ряд промышленных предприятий информировал о том, что социалистическое соревнование за увеличение выпуска сверхплановой продукции, безусловное выполнение социалистических обязательств в честь 60-летия образования СССР дает уже ощутимые плоды.

60-ЛЕТИЮ СССР — УДАРНЫХ НЕДЕЛЬ!



▲ ПОЗЫВНЫЕ СУББОТНИКА

В ЭТОТ ДЕНЬ НА ПРОМЫСЛАХ

Коллектив управления Нижневартовскнефть в числе первых поддержал призыв москвичей — 18 декабря провести Всесоюзный коммунистический субботник в честь славного юбилея Родины. Рабочие митинги, прошедшие в цехах и бригадах предприятия, позволили определить рабочую программу на этот день. Решено, что в субботнике примут участие свыше четырех тысяч человек, будет добыто 221,8 тысячи тонн нефти, 21,4 миллиона кубометров газа, произведено строительно-монтажных работ на 4,5 тысячи рублей, выпущено продукции на 5758 тысяч рублей. В фонд пятилетки нефтяники перечислят 2000 рублей.

• • •

Откликнулись на призыв москвичей и нефтяники Варьеганья. Более 1200 человек будут трудиться в этот день высокопроизводительно. Они извлекут из недр свыше 68 тысяч тонн нефти, 160 тысяч кубометров газа, произведут продукции на 11721 тысячу рублей, построят объекты на 4,5 тысячи рублей. Вклад варьеганцев в фонд пятилетки увеличится на 500 рублей.

• • •

Перевыполнением норм выработки отметят Всесоюзный коммунистический субботник бригады Мегионского бурового управления. Будет построено 1745 метров новых скважин, произведено строительно-монтажных работ на 11,5 тысячи рублей. Мегионцы перечислят в фонд пятилетки 1000 рублей.

• • •

Сейчас во всех предприятиях объединения Нижневартовскнефть идет корректировка производственной программы Всесоюзного коммунистического субботника. Но уже по предварительным данным известно, что восемнадцатого декабря на промыслах и строительных объектах будут трудиться свыше 17 тысяч человек. Произведут промышленной продукции на 11513,5 тысячи рублей, освоят почти 530 тысяч рублей капитальных вложений, добудут свыше 598 тысяч тонн нефти, более 41 миллиона кубометров нефтяного газа, пробурят 10,3 тысячи метров горных пород, соберут 166 тонн металлолома.

Н. ИВАНОВА, инженер отдела труда объединения

Один из тех, кто приехал по комсомольской путевке на Всесоюзную ударную комсомольскую стройку после службы в рядах Советской Армии, — комсомолец Виктор Щербаков.

Недавно Виктор сменил военную форму на спецовку бурового мастера. Тепло отзываются о молодежной бригаде бурового мастера Раиса Мунасыпова из Варьеганского УБР о верховом Викторе Щербакове.

На снимке: В. Щербаков.

Фото Ю. ФИЛАТОВА.

ОПЕРЕЖАЮТ ГРАФИК

Коллектив седьмого управления технологического транспорта успешно справляется с заданием грузоперевозок. На северные месторождения района с начала года перевезено два миллиона 342 тысячи тонн грузов.

В числе лучших в управлении бригада [illegible] Д. Ф. Клещенко. Она выполнила план и социалистические обязательства, перевезла 145 тысяч тонн народнохозяйственных грузов, из них 34 тысячи тонн — сверх программы. Опережает трудовой график трудятся бригады Н. И. Иванова и Н. И. Мудрена.

Н. ПОПОВА, начальник отдела.

ЭНТУЗИАСТЫ ИДЕОЛОГИЧЕСКОЙ РАБОТЫ

ОТ ТЕМЫ К ТЕМЕ

К этому занятию готовились заранее. Начиналось изучение новой темы программы «Основы коммунистической морали», и провести его хотелось как можно лучше.

Пропагандист школы Наталья Федоровна Ванда волновалась и за явку комсомольцев на занятие, и за оформление аудитории. Главное, сумеет ли она вызвать у слушателей интерес к изучению курса.

Опасения ее были напрасны. Собрались комсомольцы дружно. Оля Соколова, староста, предупредила о занятии заранее. И слушали Наталью Федоровну с большим интересом, а она с увлечением говорила о сущности коммунистической морали, ее роли в нашем обществе.

Это занятие, как и многие другие, у пропагандиста Ванды удалось. Она сумела вызвать ребят на откровенный разговор о чертах и поступках советских людей, заставила подумать каждого о долге, совести, чести, ответить на вопрос «Каким должен быть советский человек?»

Вспоминая прошлый учебный год, Наталья Федоровна рассказывает: «Сначала слушатели высказывать свое мнение стеснялись. Тогда я предложила им анкету с вопросами: «Каким, по вашему мнению, должен быть человек?», «Герои рядом, кто они?» и другие».

Ответы я обрадовали, и огорчили. Ребята правильно представляют себе образ настоящего человека, умеют находить его рядом. На вопрос же «Ваше любимое занятие во время отдыха?» многие ответили так: «Танцы». «Какие проблемы для вас являются глобальными?» — «Проблемы отношения между девушками и парнями».

Это ставит передо мной, как пропагандистом, определенные задачи в нынешнем учебном году.

В личном творческом плане Натальи Федоровны записано: «Воспитать у слушателей бережное отношение к социалистической собственности, учить быть справедливыми и честными».

Второй год Наталья Федоровна занимается с молодыми строительщиками Мегионской базы производственно-технического обслуживания и комплектации оборудованием № 2. В школе 29 человек, все со средним образованием.

Изучение новой темы началось организованно, своевременно, а это дает основания надеяться, что задачи, которые ставит перед собой пропагандист, будут выполнены.

А. НАЙФЕЛЬД,
заместитель секретаря парткома управления производственно-технологического обслуживания объединения Нижневартовскнефтегаз.



△

В аварийной районной службе инженерных сетей управления Нижневартовектеплонефть шестой год работает водитель первого класса, ударник коммунистического труда Виктор Рудоманов. Вверенная Виктору спецтехника всегда в отличном техническом состоянии. Бригада по ликвидации аварий выезжает по телефонному звонку в любое время суток, и не было случая, чтобы техника Виктора Рудоманова подвела.

За высокие производственные показатели и безупречную службу портрет В. Рудоманова помещен на Доску почета районной аварийной службы.

На снимке: В. Рудоманов.

Фото Ю. СПИРИДОНОВА.

△

В первых рядах

Трест Нижневартовскнефтегеофизика стабильно выполняет производственные планы. В его успехах немалая заслуга молодежи и комсомольцев. Об этом говорила на отчетно-выборной конференции секретарь комитета комсомола Т. Котикова.

Она отметила, что в тресте девять комсомольско-молодежных коллективов, они не раз занимали призовые места в социалистическом соревновании молодежных коллективов города. Многие комсомольцы завоевали или подтвердили звание «Ударник коммунистического труда», многие успешно борются за него, отличаясь как на производстве, так и в общественной жизни.

Начальник штаба «Комсомольского прожектора» И. Хакимов отметил, что за отчетный период систематически проводились рейды по проверке расхода электрической и тепловой энергии, порядка в общежитиях, качества геологических материалов. Все вскрытые недостатки немедленно предавались гласности, и по ним принимали меры.

Он отметил слабую связь комитета комсомола с комсомольцами дальних месторождений, недостаточную массовость молодежи в спорте.

Много хороших слов о работе шефского педотряда «Факел» в школе № 4 сказали техник З. Окунева и другие выступавшие в прениях товарищи.

В основном комсомольская организация справилась с задачами года. Это отметили и секретарь партбюро А. В. Фурманюк, главный инженер В. З. Гарипов, участвовавшие в работе конференции.

[illegible]

ОПАСНЫЙ ВИРУС

ПИСЬМО ПОЗВАЛО В ДОРОГУ

Письмо из Мегиона было очень длинное, взволнованное, но суть его сводилась к одному: «Мой сын, шестиклассник, в этом учебном году не ходит на занятия. Первая школа отдала его документы и посчитала вопрос закрытым, вторая — эта документы принимать отказалась».

Такое письмо, согласитесь, требовало срочной помощи, выяснения обстоятельств, при которых наш Закон об обязательном всеобщем среднем образовании оказался вдруг необязательным для тринадцатилетнего мальчишки и фактически невыполненным мегионскими средними школами. Письмо позвало в дорогу.

— Рустемка! Рустемка! А ты разве безработный? Ты почему в школу не ходишь? — дразнили мальчишку ребята со двора.

Рустемка только хмурился. А мама дома занималась с ним по предметам, которые хорошо знала сама, и ругала сына:

— Все, все от тебя отказались. Это от того, что плохо ведешь себя в школе, мешаешь и учителям, и ребятам.

В этом году Рустему вообще не везло с самого начала. Во-первых, он опоздал на занятия: до середины сентября болел. Во-вторых, ужасно огорчился, когда мама решила забрать документы и перевести его в другую школу поближе к дому, где в прошлом году они получили новую квартиру. Рустем, как девчонка, плакал целых два дня. Из группы в группу в детском саду, из класса в класс в школе шли они все вместе, не всегда в ногу, не всегда дружно, но все же все вместе. И все мальчишки в классе дружно просили за Рустема:

— Тетя Земфира, ну, пожалуйста, не забирайте Рустема в другую школу. Пусть с нами учится.

Наверное, сердце мамы все же дрогнуло, потому что она решила оставить сына в первой школе. Только классная руководительница Таисья Васильевна без энтузиазма отнеслась к этому. Каждый день спрашивала Рустема:

— Ты разве не собираешься переходить от нас?

Не дали ему и учебников. Учительница английского сказала:

— Ты уже не наш.

Узнав об этом, мама разволновалась и понесла документы во вторую школу. Ее директор Надежда Алексеевна внимательно и очень доброжелательно выслушала, но ответила, что помочь, к сожалению, ничем не может:

— Они не берут нашего Анисимова, и я брать не буду.

И опять Рустему досталось:

— Вот видишь, какой ты неслух, отказываются от тебя в новой школе.

А вечером Земфира зашла за сыном. Подождала несколько минут, когда кончится урок, а ребята ей новость сообщили:

— Таисья Васильевна, Рустема домой с третьего урока отправила. Сказала: «У тебя документы уже забрали, иди в другую школу».

— Не берут меня в другую, — грустно ответил мальчишка.

— Ничего, денька два посидишь дома — — примут.

Потом в события вмешался городской отдел народного образования. Был издан приказ о том, чтобы Рустема зачислили учеником второй школы — по месту его жительства. Но ее администрация и не подумала приказ выполнять. Рустем, как и прежде, не ходил на занятия.

И Земфира, наверное, каждый бы подумал так на ее месте, решила, что ее сына из первой школы просто выжили. В далеком татарском селе, где она выросла, авторитет учителя был высок и непререкаем. К слову учителя прислушивались люди уже взрослые, самостоятельные. Уважение к тем, кто отдает свои знания, нравственный опыт другим, сохранила Земфира и по сей день. Но с далекой поры ее детства утекло много воды, и многое ей, Земфире, было сегодня уже непонятным.

Чего скрывать, ведь от молчания никогда еще не становилось лучше, — но нередко стали мы слышать от своих детей:

— Мам, а мам, ты можешь достать вельветовые джинсы? Наша учительница сегодня спрашивала.

— Мне нужно десять рублей. Анна Ивановна просила купить ко Дню учителя хрустальную вазу.

Или бывает так: если родители ученика «при портфеле», ему прощается многое из того, за что строго наказывают всех остальных ребят.

Может быть, к классному руководителю Рустема, Таисье Васильевне, не хватало искренней доброты, умения шагнуть из мира взрослых в мир детства и отрочества, взглянуть на жизнь глазами подростка.

Когда Рустем из-за болезни опоздал в школу, его мама попросила дополнительно позаниматься с ним по алгебре Таисью Васильевну. А в ответ услышала:

— Вы своему сыну наймите хоть два репетитора.

И вообще дополнительные уроки она вести не может, так как очень загружена.

На собеседовании в городском отделе народного образования Таисья Васильевна честно сказала:

— Иногда меня упрекают, что, мол, не ко всем одинаково отношусь, не всех одинаково люблю. Конечно, любить всех своих учеников, как собственных детей, я никогда не буду...

Пусть, на худой конец, нет этой самой любви к чужим детям, как к своим. Но пусть не будет и опасного вируса равнодушия. Ведь именно этой болезнью заболела учительница, когда отправила Рустема домой, когда не проследила, взяли ли его в другую школу, учится ли он.

Оставил это без всякого внимания и родительский комитет класса.

Администрация же второй школы, прикрывшись Рустемом, хотела во что бы то ни стало отдать ученика, стоящего на учете в детской комнате милиции.

Может у читателя возникнуть вопрос: наверняка такой уж плохой и ученик, и человек этот самый Рустем, если от него так упорно отказывалась и первая и вторая школы? Да, он не паинька, не ангел, он просто обыкновенный мальчишка: не без способностей, шаловливый, непоседливый и озорной. Да пусть он будет даже десять раз «трудным», все равно никто не давал права вышвыривать подростка за порог школьной жизни, в течение двух почти месяцев жить без товарищей, быть предоставленным только самому себе.

Чем кончилась эта история? После вмешательства редакции и горона Рустем стал, наконец, учеником второй школы. Но следом в редакцию пришло еще одно письмо от членов родительского комитета 6«а» класса, где раньше учился Рустем. Корреспондент, мол, неправильно разобрался. И вообще виновата во всем только мать Рустема. Она сама обижала Таисью Васильевну.

...Люди умные и честные умеют признавать свои ошибки. Умеют и исправлять их. Думается, что в Мегионской средней школе № 1 сумеют дать верную, принципиальную оценку случившемуся, а не стоит выгораживать себя, чернея других.

В. БЯТЫРОВА.

Литературная страница

В. Харченко

В день рождения

РАССКАЗ

Проснулся Данька от хрустального звона. И сразу понял: это же река звенит и чудеса вытворяет. Лед по ней плывет с верховья и тает, делается игольчатым. Посмотришь на такую льдину: лед как лед — с виду крепкий. Но это уже весенний лед. Он водой размыт. Такой лед рассыпается враз. Вот и звенит все вокруг хрустально, покалывая душу тонкими иглами.

И показалось на миг Даньке, что он не в прокуренном балке со спящими и храпящими мужиками лежит, а находится в огромном и голубом зале. И над его головой хрустальные люстры своими подвесками звенят. Столы в этом зале накрыты и сервированы. Посреди жареная нельма лежит и во рту красную редиску держит, хитрый глаз на Даньку прищурила: вот, мол, как надо справлять день рождения. И гости, подняв бокалы, ждут милого Даньку, чтобы и он поднял свой бокал и посмотрел на радостные лица друзей, товарищей и родных... Так примечталось Даньке. А мужики прыхнут, как ни в чем не бывало, посапывают и похрапывают.

Еще Данька уловил своим чутким ухом, ка у балка, рядом с помойкой грызлись собаки. По тонкому негодующему визгу он понял, что дерут приблудного кобелька, который неизвестно как появился в рыбацком поселке и не имел покровителя. Это был мохнатый, как барашек, похоже молодой песик, сильно отощавший от бродячей жизни.

Данька слышит, что приблудному песику приходится туго. Тут его и мохнатая шерсть не спасет. Он с визгом убегает к реке, где, спрятавшись под лодку, будет плакаться и скулить под звон тающих льдин.

— Надо бы прикормить песика, — думает про себя Данька. — Как бы не пропал совсем... Эта свора даже в поселок его не пускает. Вот и живи как хочешь, если у тебя нет хозяина, который смог бы защитить. Кому жаловаться? Уж эта собачья гопкомпания! А песик — симпатичный, с чубчиком на лбу.

Вздохнув, Данька принялся растапливать печку, готовить бригаде завтрак. Было еще рано. Почти набатно храпел бригадир. Фамилия у него была редкая — Молочко. Он был дальним родственником директора рыбозавода, который привез его в поселок рыбаков и назначил бригадиром. Данька почти каждый день ругается с Молочко. Тот в рыбалке смыслит мало. Зато берет горлом и проявляет диктаторские замашки. «На токе говорит один человек — бригадир!». Это он о себе вчера так высказался. Но это еще не все. Молочко мог дать такую команду, что хоть стой хоть падай.

Только Данька пока дает ему отпор. Остальные помалкивают. Во-первых, бригада сборная. Еще мало знают друг друга. И диктаторство Молочко принимали как должное. Во-вторых, не забывали, кто Молочко назначил бригадиром.

Вот и сейчас Молочко храпит громче всех. А остальные только посапывают.

Проснулся механик Юрка — по нужде. Он прошлепал мимо печки, играя молодыми мускулами.

Возвращаясь, скосил голубой и сонный глаз в кастрюлю, где замокала сухая картошка, спросил:

— Ты что, дежурный что ли?

— Ага, — ответил Данька. — Решил продовольственную программу выполнить.

— Яичницу заделай, — сказал Юрка горячим шепотом.

— Гляжу я, ты прямо мыслитель и философ — что касается поесть.

— На то и живем, — сонно согласился Юрка и, отщипнув намокшее перо картошки, задвигал челюстями. И, чмокнув, пошел досматривать утренний сон.

Юрка, несмотря на молодость, успел поплавать и объездить полстраны. Но запомнил два города — Корсаков (это на Сахалине) и Калининград. За то, что там хорошо кормят в столовых. На калининградской поварихе он и женился. А теперь приехал зарабатывать на кооператив, чтобы пустить крепкий корешок. Вот такие здесь ребята.

Подумав, Данька решил развести и яичницу. А чего — сухой порошок имеется. Почему же не уважить товарища по бригаде в собственный день рождения?

* * *

Когда стали вытаскивать речное крыло невода, Данька, работавший на лебедке, заметил, что нижний подбор как-то тяжело и неохотно идет к берегу.

— В песок врезались, — с тревогой подумал он.

И вправду, лебедка стала нервно дергаться. А когда Данька увеличил обороты, так чуть конем не стала. На дыбы. Стоять рядом с ней опасно, не только работать.

Гляжу я, лодку надо. Порвем невод, — закричал Данька бригадиру, успев отмахнуть коловому, чтобы тот ослабил свой край.

Молочко подошел к лебедке не торопясь. Ухватив нижний подбор, стал тащить невод вручную.

— Без лодки обойдемся! — сказал бригадир веско. — Бери да тащи. Глядеть здесь нечего.

— Лебедка не тянет, — крикнул бригадиру Данька, показывая на вздыбившуюся машину. Однако упрямый Молочко, вцепившись в нижний подбор клещом, пытался вырвать веревку из песка. Лебедка, дымя бензином, дернулась последний раз, будто умирающий конь в конвульсии, и заглохла.

По электрическому треску Данька понял, что веревка идет голая. А сеть срезало песком. И теперь в неводе — вот такая дырища. Как футбольные ворота. Не меньше.

— Что же мы творим! — хотел крикнуть Данька, но не успел. Потому что увидел, что у самой мотни — под верхним подбором бьется громадная нельма, расшибая хвостом пластмассовые кухтыли. Поплавки сыпались с невода, будто пуговицы.

Это была такая нельмища, какие даже на великой сибирской реке встречаются не часто. Она, видно, зажабрилась, когда пыталась перекинуть свое громадное тело через верхний подбор.

Бригадир Молочко, остолбенев, смотрел, как речное чудище борется с неводом. Натужный румянец гулял по его одутловатому лицу. Похоже, что он такую нельму еще никогда не видел. Рыба плескалась в полной тишине. Даже река остановила свое течение и перестала звенеть весенним льдом.

Нельма была у самой мотни. Казалось еще минута — и Данька с бригадиром вытащат на берег свой улов. Но чуда не произошло. Последний раз ударив хвостом, будто из пушки, нельма сумела освободиться. И, очумев от борьбы, ослабившей такую мощную рыбу, тихо, словно размышляя, пошла вдоль подбора. Если бы рыба пошла в правую сторону, где было береговое крыло, Данька и бригадир успели бы вытащить невод.

Однако нельма двинула прямо на Даньку. Она плыла, как подводная лодка. Ее верхний плавник слегка шевелился, будто это был не плавник, а громадная ладонь. И этой водяной ладонью нельма помахала Даньке и бригадиру, прощаясь навсегда...

В мотне, сквозь мелкую ячею сетки, таял голубой игольчатый лед, перезваниваясь. Со стороны могло показаться, что мотня набита белобрюхим омулем и муксуном.

— Надо было с лодки нижний подбор из песка освобождать, — сказал, наконец, Данька свою заветную мысль. — Так рыбалить — только сети рвать.

Он увидел, что короткая шея бригадира приняла фиолетовый оттенок, что означало, что Молочко находится в сильном душевном волнении.

— Грамотные больно все стали! — заорал Молочко без подготовки. — Бригадиру уже и слова не дают сказать... Сожрать готовы, в рот пустую мотню заталкивают...

От избытка чувств бригадир употребил несколько непарламентских выражений.

— Гляжу я... Ишь он какой! Я тебя что — американским наблюдателем в бригаду взял? — перешел Молочко на Даньку. — Почему сам, спрашивается, в лодку не сел? Почему сам подбор из песка не вытащил? Замечания бригадиру легче давать? Бери сам бригаду, принимай а я на лебедку стану... Как-нибудь справлюсь без сопливых...

— Не кричал бы ты, бригадир, — ответил Данька спокойно. — А то всю рыбу в репе заиками поделаешь.

— С нашей дырой только заик и ловить, — поддакнул Юрка.

Окончание на 4 стр.

В. КУНИН

* * *

Ценю тебя,
сибирская река,
За вечное,
красивое занятье —
Тепло бурлить
и плыть издалека
В ледовое
холодное объятье.
На волнах пляшут
блики-витражи,
Картины детства радостного,
снежного.
Любого можешь ты заворожить
Своей доверчивостью вечной,
нежной.
Ценю тебя за прочное родство
Души твоей
с душою поэтической,
В тебе навски слиты
колдовство
И простота поэзии лирической.

* * *

Я вас люблю, районные поэты,
За то, что вы сердечностью стихов
Рисуете приобские рассветы,
Нефтяников, рабочих, рыбаков.
Я вас люблю, районные поэты,
За смелость непосильного труда
Перенести в поэзию приметы
Родного края, где свои года
Вы неразрывно с будущим связали
В гореньи личном душу закалив,
Где сладкой жизни вам не обещали,
За чувств решительный разлив.
Я вас люблю, районные поэты,
За добрую неопытность строки
В незнаменитой маленькой газете,
За теплоту мозолистой руки.
Я вас люблю, районные поэты,
За то, что вы готовы рассказать
Всему огромному людскому свету
О Нижневартовске, где может стать
Поэтом сварщик, слесарь и нефтяник,
В работе сердце разогрев свое,
Где после смены лирикою занят
Тот, кто стране горючее дает.

г. Нижневартовск.

Т. НЕЛИНА

КЛЮКВА

Снежинки первые летают
И падают наискосок,
А клюква только набирает
Пунцовый цвет и крепкий сок.
И снег, и руки обжигает
Горячей, спелой кислотой.
И снег, как будто тает, тает,
Плененный этой простотой.

г. Нижневартовск.



Хозяин буровой. Фото Ю. ФИЛАТОВА.

В день рождения

Наверное, так бы и обошлось смешочками и шутками по поводу неудачной тони, да тут подскочил кобелек, которого драли сородичи у балка. Тот самый, с чубчиком на лбу. Чубчик придавал песику вид довольно шпанистый. Пользуясь тем, что бригада выясняет отношения и перебранивается, кобелек подкрался к неводу и стал грызть мотню. Он нашел там маленького осетренка «костыля». Вот он и выгрызал рыбу вместе с сеткой, тряся своим чубчиком, потому что очень кушать хотелось.

Этого бригадир уже вынести не мог. Ему показалось на миг, что и дыру, величиной с футбольные ворота, выгрыз этот шкодливый пес, чтобы над бригадиром потешалась вся бригада, и этот сопляк Данька отпускал обидные шутки.

Ухватив кол и едва не задев им Даньку, Молочко бросился за собачкой. Но пробегая, споткнулся об одну из опор лебедки и кувыркнулся всем своим раздобревшим телом на песок, загребая его голенищами рыбацких сапог и матерясь.

Нет, никогда Молочко не выглядел так смешно в глазах своей бригады. И во всем, конечно, виноват этот молокосос Данька!

— Ты! — крикнул бригадир, поднявшись с колом и глядя с ненавистью на молодого рыбака. — Хочешь на мое место?

— Нет, — сказал твердо Данька. — Не хочу на ваше место!

— А чего хочешь? — спросил Молочко, крепясь из последних сил и понимая, что двусмысленный ответ Даньки еще больше насмешил бригаду.

— Я хочу, чтобы у нас на тоне был совет и порядок. Я же сказал, лебедка не тянет, когда сеть заилило, — ответил Данька. — А иначе нам рыбы не ловить, Романович. Будем только невод рвать да собак по берегу гонять...

— Врешь ты все... Ты хочешь на мое место, стать бригадиром. Мне ребята говорили, что ты метил... Когда меня назначили, так ты молчал целый день. Косматился на всех... Если зиму порыбачил, так уже бригадиром можешь быть? Умным себя считаешь? Думаешь все время про себя что-то? Нет, бригадир здесь я. И запалло мне не сделаешь... Я увольняю тебя из бригады, от слова отсра.., отстраняю!

Даже Юрка разинул рот от удивления. Мужики просто застыли от такого поворота дела.

Перекурив, мужики стали зашивать дыры. И Данька, достав свою иглицу, принялся за дело, хотя его уже уволили и отстранили.

Бригадир даже не смотрел на Даньку, ковыряя игличкой сеть. Но и не напоминал об увольнении. Видимо, он немного отошел, хотя по его лицу бродили сполохами красные пятна. Иглицу он держал довольно неумело. А когда насаживал дель на верхний подоор, стал пришивать сеть вплотную, не собирая ячейки в петли, как это было принято у рыбаков. Наверное, от пережитого волнения... Спасибо Юрке. Он подсказал бригадиру. А если бы подсказал Данька, то опять был бы скандал.

Поэтому Данька не подсказывал никому до конца рабочего дня. Пусть сами шьют и зашиваются, как хотят. Единственное, о чем думал Данька, так это о том, что после работы нужно успеть в магазин. Что же это за день рождения всухомятку, да еще и со скандалами... И еще уволить грозился.

Никогда еще у Даньки не было такого дня рождения...

Продавщица поселковского магазина Юлька долго рассматривала паспорт, сделав вид, что не узнает Даньку. Рыбаки из других бригад, а также домохозяйки, пришедшие в магазин, чтобы подмабрать товару, терпеливо дожидались, когда закончится сверка.

— А почему здесь цифра зачеркнута? — спрашивала она дотошно у Даньки.

— На рыбалке замочился еще зимой, — сказал Данька кротко.

— Ничего не знаю! — сказала Юлька, официально поджав пухлые губы. — В нашем поселке — сухой закон.

— Ты что, уже печати не веришь? Поздравила бы лучше в мой день рождения, а то глядишь да глядишь. Верить надо людям.

Юлька подумала, глядя в паспорт, верить ей людям или нет. А потом решившись и, кажется, удостоверившись, что цифра действительно не поддельная и Данька тот самый рыбак Данька, произнесла:

— Поздравляю!

Мужики почти дружно вздохнули, когда она протянула Даньке белоголовую бутылку. Что поделаешь, в поселке был сухой закон на период летней путины. И не у каждого на это время выпадал день рождения. А Юлька была строга и справедлива. Выпросить у нее бутылку без такой значительной причины было пустым номером.

Данька степенно вышел из магазина. Сел на лавочку, поставил емкость и развернул колбасу и конфеты. За ним вышли мужики, половину из которых он и в глаза не видел. В поселке работало шесть бригад. Откуда знать каждого. Тем не менее он сказал вежливо и как джентльмен: «Наливай, угощайся!».

— Банкуешь, Леха? — спросил уважительно широколицый коренастый мужичок, подвигаясь поближе.

— Если хочешь, называй меня Лехой, — сказал Данька, наливая ему в стакан. — Но я больше привык, чтобы меня Даней звали. Данил, понял?

Чуть позднее пришел Юрка, еще двое из их оригады, и присоединились к поздравляющим. Все уважали Даньку и спрашивали, какая здесь рыбалка зимой, какая рыба ловится и так далее. Данька отвечал обстоятельно.

— Как глядишь, мы свой план выполним? — спросил Юрка.

— А что нам мешает? — спросил вопросом на вопрос Данька. — Порядок в бригаде навести. Чтобы совет был и уважение.

— О, я за это! — сказал рыбак из Данькиной бригады, имени которого Данька не знал, потому что тот все время молчал и ходил насупившись. — А то загноит наш Молочко.

Юрка тоже кивнул головой. А широколицый мужичок сказал: — Вы хоть невод замочили. А мы катер завесть не можем. Охладитель разнесло. Воду не слили с его. Так корпус и разодрало — будто медведь когтями. А ведь он из чугуна! Так что чинимся пока.

Пожаловавшись так, мужик как бы успокоился. И Данька понял, что если бы он не излил душу об охладителе, то ему было бы хуже. Недаром Даньку потянуло сегодня к людям. Может быть и этому рыбаку выпить так не хотелось, как рассказать об охладителе, который оставили в зиму неспущенным.

Может быть, поэтому сейчас бригадир Молочко у магазина да сядь на лавочку вместе с Данькой, они бы тоже поговорили душа в душу. И не было б между ними никаких проблем. Ну а чего ругаться-то? Что порвались да нельму упустили? Сколько такого будет за путину? Не сосчитать. На то и рыбалка, чтобы рваться да чиниться, хотя нельму, конечно, и жалко... А что касается того, что якобы Данька хотел стать бригадиром, так это полная ерунда. Рыбьей чешуи не стоит.

Молочко, хотя опыта у него нет, намного старше Даньки. Уж хотя бы поэтому Данька не будет претендовать. А будет укреплять пока бригаду, как ему было велено директором. Да и партийный он, Молочко. Работал мастером где-то в леспромхозе, технологом. И не боги горшки обжигают. Освоит Молочко рыбацкое дело и станет настоящим бригадиром, а не диктатором. И Данька поможет ему в этом.

Вот что хотел рассказать именинник собравшимся вокруг него товарищам. Хотел, да не стал... Чего рассказывать, если они и так его понимают. Свои же все. Поэтому Данька и не стал особенно распространяться.

В тот день молодой рыбак еще сходил в поселковую баню. И хорошо попарился с Юркой и другими ребятами. И Молочко потом пришел со своим тазом. Он всегда приходил в баню со своим тазом. А из общих мыться не ждал. Но в этом бригадира исправлять не надо. У каждого человека есть свои привычки.

Данька и с Молочко попарился славно, вволю похлестал его рыхлое, почти бабье тело. Ну и бригадир похлестал Даньку. Вот они помирились, позабыв утренние скандалы и обиды.

Так что Данька чувствовал себя в этот день вполне именинником. В кругу своих товарищей и друзей. Жизнь не обделила его радостями, хотя никто почему-то не спросил, а сколько же лет исполнилось сегодня Даньке?

Но об этом только мама знает. А для друзей и товарищей Даньки не важно, сколько ему исполнилось. Важно, что он есть, он молод и его уважают.

А исполнилось Даньке двадцать пять. Можно сказать, четверть жизни прошла. Однако Данька не чувствовал, что она прошла и проходит. Наоборот, только начинается. И течет, хрустально звеня игольчатым льдом, как река в начале весенней путины.

Начало на 3 стр.



Московская область, Одинцовский район. В республиканском объединении Россельхозхимия разработана и внедрена автоматизированная информационно вычислительная система управления агрохимическим обслуживанием сельского хозяйства (АИВСУ-сельхозхимия) Российской Федерации. Вычислительный центр решает свыше 60 оперативных задач по поставке химических средств сельскохозяйственного назначения, их перевозке транспортом, а также проводит паспортизацию земель, выдает проектно-сметную документацию и рекомендации по оптимальному применению средств химизации.

На снимке: заведующий отделом автоматизированной информационно-вычислительной системы управления агрохимическим обслуживанием сельского хозяйства А. В. Стась и оператор ЭВМ Л. М. Воробьева ведут обработку материалов по использованию химических средств защиты растений в хозяйствах РСФСР.

(Фотохроника ТАСС).

служба здоровья

ОПАСНОСТЬ ГОЛОЛЕДА

Началась зима. Лично мне Нижневартовск больше всего нравится именно в это время года. Нарядный снег искусно прикрывает изъяны благоустройства: недоделки строителей, дорожников, работников коммунальных служб города. Но зима не спасает от травм: чуть потеплело — гололед. Открытые канализационные колодцы, куски арматуры, канавы и прочие неожиданности поджидают пешеходов, становясь для них ловушками, причинами травматизма. Приблизительный подсчет указывает, что речь идет о двух—трех тысячах травм в год, о десятках тысяч потерянных рабочих дней. Травмы получают нефтяники, строители, шоферы. Не слишком ли это расточительно при нашем дефиците кадров? Только за один день за помощью в медсанчасть обратилось двадцать человек. Но гололед еще опасен в автодорожными происшествиями, а это поврежденный транспорт, смертельные исходы. Единственное и правильное решение — посыпать песком улицы и дороги.

Ответственные за это дело в городе есть, песка хватает, но все же гололед по-прежнему приносит несчастья.

Профилактические мероприятия должны быть радикальными и своевременными.

Жилищно-бытовому управлению нефтяников нужно организовать посыпку дорог песком. Да и каждое предприятие обязано на своей территории посыпать скользкие участки. Все это сэкономит тысячи рабочих дней и здоровье людей.

Ю. МАМОНОВ,
главный травматолог города.

Редактор
Б. Н. СЫРПИН.

ОБЪЯВЛЕНИЯ

Меняется

трехкомнатная квартира по ул. М. Жукова, 4 «б», кв. 51 (2-й этаж, 1 комната изолирована) на двухкомнатную (1—6 мкр.) и однокомнатную (можно в деревянном).

Обращаться: ул. Менделеева, 30 «б», кв. 49, после 18 часов;

▲

двухкомнатная благоустроенная квартира, комнаты изолированы (третий этаж, горячая вода) на двух-или трехкомнатную квартиру в г. Донецке или Донецкой области.

Обращаться: ул. Менделеева, 28, кв. 24.

РАЗНОЕ

Трудовую книжку, выданную Сибакадемстроем г. Новосибирска на имя ЯДРИЦЕВА Леонида Николаевича, считать недействительной.

▲

Аттестат Я № 657457, выданный средней школой № 8 г. Нижневартовска 25 июня 1982 г. на имя МАЛИКОВА Максима Юрьевича, считать недействительным.

Наш адрес: 628440,
г. Нижневартовск, ул. Менделеева, 11
(1-й микрорайон).

ТЕЛЕФОНЫ РЕДАКЦИИ: редактор — 2-21-63, заместитель редактора и промышленный отдел — 7-29-82, 2-32-06; ответственный секретарь — 7-88-50; отдел партийной жизни — 7-29-87, 2-30-56; отдел информации — 7-28-40, 2-31-96, 6-15-27; отдел писем — 2-33-46; отдел иллюстрации и фотолаборатория — 2-30-56. ТЕЛЕФОНЫ ТИПОГРАФИИ: директор — 2-24-73, 7-27-19; через «Строитель» — 6-19-12; бухгалтерия — 2-32-07;

Нижневартовская типография управления издательств, полиграфии и книжной торговли Тюменского облисполкома Заказ № 13066 объем 1 п. л. тир. 23000.

ПРОЛЕТАРИИ ВСЕХ СТРАН, СОЕДИНЯЙТЕСЬ!

ЛЕНИНСКОЕ ЗНАМЯ

ОРГАН НИЖНЕВАРТОВСКОГО ГОРКОМА КПСС, ГОРОДСКОГО И РАЙОННОГО СОВЕТОВ НАРОДНЫХ ДЕПУТАТОВ ТЮМЕНСКОЙ ОБЛАСТИ

Издается с 4 сентября 1941 года ▲ № 228 (5468) ▲ ВТОРНИК, 23 ноября 1982 года ▲ Газета выходит ежедневно кроме воскресенья и понедельника ▲ Цена 2 коп.



В правофланговом коллективе

Несколько лет подряд комсомольско-молодежная бригада им. Н. Островского, где бригадиром лауреат премии Ленинского комсомола Владимир Машков,— среди правофланговых в СУ-18, тресте Самотлортрубопроводстрой.

В бригаде высок накал социалистического соревнования, ведется борьба за высокую культуру производства, за то, чтобы в коллективе не было отстающих, нарушителей трудовой дисциплины и общественного порядка.

Системой стали смотры-конкурсы по экономии электродов, рабочего времени и энергоресурсов.

В честь 60-летия образования СССР коллектив принял повышенные социалистические обязательства: сварить в 1982 году 120 километров трубопроводов. Слово бригада сдержала. С начала года она сварила на трассах 122,9 километра труб различного диаметра.

Каждый внес вклад в досрочное выполнение обязательств. Среди них прораб Г. Тухватуллин, выпускник Тюменского индустриального института. Он активный рационализатор. На двенадцатом творческом семинаре молодых специалистов и ученых Миннефтегазстроя за представленный доклад он награжден именными часами. Его творческая работа рекомендована к публикации в журнале «Строительство трубопроводов».

На снимке: Г. Тухватуллин (в центре) со сварщиками комсоргом бригады Н. Бурликом (слева) и Н. Геращенковым.

Фото Е. ПОРВАТОВА.

Открытое письмо

ГЕНПОДРЯДНОЙ, ХОЗРАСЧЕТНОЙ КОМСОМОЛЬСКО-МОЛОДЕЖНОЙ БРИГАДЫ, ВОЗГЛАВЛЯЕМОЙ ГЕРОЕМ СОЦИАЛИСТИЧЕСКОГО ТРУДА, ДЕПУТАТОМ ВЕРХОВНОГО СОВЕТА РСФСР Н. П. НЕЖДАНОВЫМ, К КОЛЛЕКТИВАМ ЗАВОДОВ-ПОСТАВЩИКОВ, УЧАСТВУЮЩИХ В ИЗГОТОВЛЕНИИ ОБОРУДОВАНИЯ ДЛЯ ПЕРВОЙ В СТРАНЕ ОПЫТНО-ПРОМЫШЛЕННОЙ ГАЗЛИФТНОЙ АВТОМАТИЗИРОВАННОЙ КОМПРЕССОРНОЙ СТАНЦИИ № 3 ОТЕЧЕСТВЕННОГО ПРОИЗВОДСТВА, СТРОЯЩЕЙСЯ НА САМОТЛОРСКОМ МЕСТОРОЖДЕНИИ ПОД ГОРОДОМ НИЖНЕВАРТОВСКОМ ТЮМЕНСКОЙ ОБЛАСТИ

Производственному объединению Бугульманефтемаш, г. Бугульма, Татарской АССР;

Борисоглебскому заводу Химмаш, г. Борисоглебск, Воронежской области;

Снежнянскому заводу Химмаш, г. Снежное, Донецкой области;

Заводу «Красный молот», г. Тихорецк, Краснодарского края;

Производственному объединению Курганармхиммаш, г. Курган.

ДОРОГИЕ ТОВАРИЩИ!

На Самотлорском месторождении нефти продолжается строительство первой в стране опытно-промышленной блочной автоматизированной газлифтной компрессорной станции № 3 на отечественном оборудовании, состоящей из четырех компрессорных станций.

Это вызвано тем, что газлифт как новый и прогрессивный метод добычи нефти даст возможность повысить эффективность эксплуатации Самотлорского месторождения.

Строительство станции ведет комсомольско-молодежное строительное управление № 24 ордена «Знак Почета» треста Мегионгазстрой. В настоящее время завершаются работы по строительству первой компрессорной станции, и с января 1983 года начинается строительство второй.

Учитывая государственную важность объекта и сжатые сроки строительства, на КС-3 продолжается социалистическое соревнование по принципу «Рабочей эстафеты», цель которого внести достойный вклад в добычу в Тюменской области миллиона тонн нефти в сутки. «Рабочая эстафета» на строительстве первой компрессорной станции позволила значительно ускорить строительно-монтажные работы. В этом немалая заслуга организаций и предприятий Тюменской области, включившихся в «Рабочую эстафету». Однако отсутствие в «Рабочей эстафете» заводов-поставщиков не дает возможности сократить сроки строительства.

Коллектив бригады обращается к вам с предложением включиться в «Рабочую эстафету» на весь период строительства опытно-промышленной компрессорной станции № 3, а по строительству второй компрессорной станции принять на себя социалистические обязательства по изготовлению и отгрузке в феврале 1983 года заказанного оборудования.

Со своей стороны мы обязуемся нормативный срок строительства компрессорной станции с восемнадцати месяцев сократить до двенадцати.

Мы обращаемся к редакциям газет по месту нахождения заводов-поставщиков с предложением взять под контроль изготовление наших заказов, и периодически на страницах своих газет информировать нас о ходе их выполнения. В свою очередь мы будем информировать вас о состоянии строительной готовности на площадке компрессорной станции № 3.

Коллектив бригады выражает уверенность в том, что участие в «Рабочей эстафете» заводов-поставщиков позволит сдать и эксплуатацию досрочно важный объект газлифтной системы, что, в конечном итоге, даст Родине дополнительную нефть.

По поручению коллектива бригады

Н. НЕЖДАНОВ, бригадир; П. КРАЕВ, машинист трубоукладчик, партгрупорг; Б. ЗАЗАМАТОВ, плотник-бетонщик; В. БУЛАКОВ, слесарь-монтажник; А. КРЕСТОВ, плотник-бетонщик; Н. КАТАЕВ, электросварщик, члены совета бригады.

• *Дневник соревнования*

СКОРОСТНОЙ МОНТАЖ

— Скажите,— приходится кричать, чтобы услышали из-за гула компрессора,— где здесь сантехники работают?

— По подъездам ищите, они везде работают.

В этот день три лучших бригады Вадима Бондаренко, Анатолия Шувалова и Владимира Нонина из комсомольско-молодежного монтажного управления № 5 приступили к скоростному монтажу сантехсистемы жилого дома в шестом микрорайоне.

К скоростному готовились заранее, определили объекты, вели расчеты, хотя опыт уже был в Нижневартовске — это второй дом.

Скажем сразу, с обязательствами сантехники справились, несмотря на то, что не были выполнены ответные обещания о полной готовности дома генподрядчиком — трестом Самотлорнефтепромстрой.

Но самое главное не в том, чтобы два-три раза провести соревнование, выявить лучших и... успокоиться. Гораздо сложнее передать опыт такой во все трудовые коллективы.

Начальник штаба по скоростному монтажу Л. Оберман:

— Скоростной монтаж требует серьезной подготовки не только нас, субподрядчиков, но и генерального подрядчика. Порой нам приходится работать с отделочниками в домах, где еще не закончены основные работы. Поэтому скоростной метод монтажа пока находится на стадии эксперимента: не просто сокращать апробированные сроки сразу в пять раз. Но выгод от него много: досрочное выполнение плановых заданий, материальная заинтересованность коллективов бригад. И самое главное то, что сокращая время, мы не теряем качество производимых работ. Мы думаем организовать школу передового опыта и внедрить новый метод работы во все наши рабочие коллективы.

К этому стоит добавить: монтаж систем бригады произвели за шесть дней вместо месяца.

К 60-летию образования СССР в шестом микрорайоне будут праздновать новоселья, а несколькими днями раньше, 25 декабря, КММУ-5 будет рапортовать о досрочном выполнении годового плана и принятых социалистических обязательств. Широкое внедрение скоростного монтажа позволит коллективу сантехников так же успешно трудится и в 1983 году.

Г. НИКОЛАЕВА.

Материалы ноябрьского выпуска «Дневник социалистического соревнования» читайте на 2—3 стр.

Дневник социалистического соревнования

СЛОВО УЧАСТНИКУ СОРЕВНОВАНИЯ

МОЖЕМ РАБОТАТЬ ЛУЧШЕ



Что сказать о бригаде... Работаем, вроде, неплохо, иначе и нельзя. Год особенный, юбилейный для нашей многонациональной страны. Справляемся с годовым планом. Нам надо было построить 32 тысячи метров нарьеганских скважин. Сверх него теперь у нас почти шесть тысяч метров проходки. Хорошие, дела так сложились, что можно радоваться. Но удовлетворения нет — так решила бригада, когда она одна из первых в управлении завершила годовой план. К тому привыкает наше обязательство: пробурить нынче 45 тысяч метров глубоких скважин. Этот рубеж, конечно, будет достигнут и, очевидно, даже перекроем его.

Сейчас вот, на этом участке ведем проводку очередной скважины. Она семнадцатая в этом году. Качество всех стволов, построенных нами, хорошее, часть из них уже дает нефть. Скважины проходим с помощью новой современной буровой установки ЗУК-3000 ВР. На ней мы работаем первый год — и удовлетворение пол нейшее. Резко увеличилась скорость спуско-подъемных операций, значит высвободилось время для бурения ствола.

Ощутимее стали и результаты социалистического соревнования между вахтами. Их возглавляют опытные бурильщики Владимир Дурсенов, Валерий Агеенков, Шамхал Мусаев и Альберт Мухтярулин. Их всех отличают высокое профессиональное мастерство, требовательность, умение делать свои смены дружными. Не помню случая, чтобы вахты не помогали друг другу, когда это необходимо. Тщательно передают смены, а если случается поломка на оборудовании — ее устраняют сообща, используя время, отведенное на отдых.

И все же — первенство за вахтой бурильщика Владимира Петровича Дурсенова. И это не случайно, поскольку состав вахты постоянен. Хороших мастеров своего дела вырастили помощники бурильщиков Сергей Кудряшов, Халил Мисаров. Вахта В. П. Дурсенова еще в августе выполнила свой годовой план.

А соревнуемся мы с бригадой мастера Наиля Ишмухаметова, ранее эту бригаду возглавлял И. П. Антонов. Постоянно интересуемся делами на обеих буровых, помогаем друг другу, поэтому успех каждого делим поровну, радуемся общим достижениям. Скажу, что пока наша бригада лидирует в соревновании и намерены это лидерство сохранить.

Буду откровенен, не все еще идет так, как бы хотелось и как должно быть. И сегодня, не будь простоев, коллектив уже рапортовал бы о выполнении своих обязательств, и к концу года, видимо, перешагнул бы пятидесятитысячный рубеж проходки на бригаду в год. Смотрите, что получается.

В январе пришли мы на этот 88-й куст. Бурить нельзя: нет ни амбара, ни котельной, ни электроэнергии. Целый месяц вместо проводки скважины бригада помогала вышомонтажникам закончить строительство буровой. Что такое для нас месяц? Это три с половиной тысячи метров проходки.

Не так удачно сложился и февраль: пробурили лишь одну скважину. Опять «помогли» вышмонтажники: построили новую буровую, а мясорное хозяйство оказалось старым, непригодным к работе. Часты остановки, ремонт насосов — это потеря еще двух с половиной тысяч метров проходки. Потеряли много времени на передвижке буровой для строительства новой батареи скважин, и еще минус тысячу метров... А сколько тревог пришлось пережить бригаде, когда из-за плохой подготовки технической колонны на базе, после спуска ее в ствол, оказалось, что она негерметична. Пока устраняли чужой брак, недели как не бывало. И еще минус тысячу метров.

Да, многое зависит от смежников! Будем более добросовестней, бригады — и не только наши! — строили бы больше скважин и качественней.

А. ЧЕРЕМНОВ, буровой мастер Варьеганского управления буровых работ.

СЕРЕДНЯК: ПО ФОРМЕ И ПРОФОРМЕ

ПРОВЕРЯЕМ. ВЫПОЛНЕНИЕ ОБЯЗАТЕЛЬСТВ

О передовиках мы пишем часто и, конечно, заслуженно. Быть им трудно. Раз сработав в полную силу, приходится либо и в остальные дни и месяц доказывать, что успех тот не был случайным, либо останавливаться, отдавая другим первые места.

Передовиком быть трудно: при всяком материальном где горелось положение бороться приходится, где авторитетом в значением занимать.

Середнякам еще сложнее. Не то, чтобы дела у них шли ни шатко ни валко, планы выполняются, зарплата не хуже других, а по показателям — постоянно в середине.

Так почему же средняя бригада не выходит в передовые?

Социалистические обязательства меня удивили: они почти слово в слово повторяли друг друга и были написаны одной рукой — для передовой бригады мотористов-машинистов с дорожностроительного комбината М. Колесникова и для средней бригады В. Сидорова. Неписаный листок переходил из рук в руки. За месяц до конца года бригада впервые увидела то, что должна была обсуждать и принимать в самом его начале.

Володя Сидоров держит руку с перечнем нелегко, до этого звеньевым был. Знает, как надо действовать, чтобы план выполнить, и чего делать не следует, чтобы заработок не «срезали». Об успехах своей первички и ее недостатках не выдуманных — да по ходу сменки — он рассказывает уверенно, с удовольствием. В бригаде Сидорова социалистическое соревнование видела и я. Однако было бригаде:

— Как же, не зная своих сообязательств, Володя, вы их выполняете?

— Трудно сказать...

— Бригада борется за звание «Бригады коммунистического труда».

— В принципе все бригады на потоке борются.

— А за высокую культуру производства?

— Что, мы еще и за это боремся?

Написанные чужой, равнодушной рукой строки: «Бригада борется», «бригада добивается» ...

— Сэкономите вы топливо — тоже мне обещали! — спрашиваю. И в ответ:

— А что его считать? Солярной вечно тянем...

Формы и приемы — близкие по духу слова. Но как далеко по содержанию



(Время местное)

ВТОРНИК, 23 ноября

Москва

14.00 Новости. 14.20 Документальные фильмы. 15.05 Концерт. 15.40 Драматургия В. Розова. 16.25 «Осень златоглавая». Музыкальная передача. 16.55 Адреса молодых. 18.15 Сегодня в мире. 18.30 В каждом рисунке — солнце. 18.45 Мы строим БАМ. 19.15 Концерт. 20.30 Время. 21.15 «Солдатские мемуары». Фильм 6-й. «Пехота есть пехота». 22.10 Сегодня в мире. 22.25 Тюменский меридиан. (Т.).

II общесоюзная программа

Москва

8.00 Утренняя гимнастика. 8.15 «В древней Калуге, в юной Калуге». 8.35 и 9.45 Природоведение. 2-й класс. Осенью в колхозе. 8.55 «Острова белых птиц». Научно-популярный фильм. 9.15 и 13.00 Французский язык. 2-й год обучения. 10.05 Учащимся ПТУ. Эстетическое воспитание. 10.35 и 11.40 География. 6-й класс. 11.05 Шахматная школа. 12.10 История. 8-й класс. 12.40 Ботаника. 6-й класс. Бактерии. 13.30 Советское изобразительное искусство. 14.00 «Школа Кобахидзе». Телеочерк. 14.30 Жизнь и книги А. Грина. 15.15 Новости.

Тюмень

Учебная программа для студентов дневных, вечерних и заочных факультетов. 15.25 III курс. Высшая математика. 16.20 III курс. Сопротивление материалов. 17.25 Хроника новостей. 17.30 «Советский Урал». 17.40 «Тема с вариациями». Телефильм. 18.45 Тюменский меридиан. 19.00 Рабочая эстафета. 19.30 Спокойной ночи, малыши! 19.45 «Розничная торговля». Документально-хроникальный фильм. 20.05 «Сельское хозяйство». Киножурнал.

Москва

20.30 Время. 21.15 «Здравствуйте, доктор». Художественный телефильм.

СРЕДА, 24 ноября

Москва

8.00 Время. 8.50 К. Сен Санс. «Фантазия». 9.05 «Секретарь райкома». Художественный фильм. 10.30 Клуб кинопутешествий. 11.30 и 14.00 Новости. 14.20 «Коммунисты восьмидесятых». 15.20 Концерт. 15.45 Русская речь. 16.10 «Музей советского Красного Креста». 16.30 Отзовитесь, горнисты! 17.05 Концерт. 17.30 «Под вил». 18.00 Веселые нотки. 18.15 Сегодня в мире. 18.30 Говорят депутаты Верховного Совета СССР. 18.50 Концерт советской песни. 19.15 На экране — кинокомедия. «Свадьба». 20.30 Время. 21.20 Футбол. Кубок УЕФА. 1/8 финала. «Спартак» (Москва) — «Валенсия» (Испания). 23.00 Сегодня в мире. 23.15 Тюменский меридиан. (Т.).

II общесоюзная программа

Москва

8.00 Утренняя гимнастика. 8.15 «Дела снаженческие». Документальный фильм. 8.35 Физика. Механика и механизации производства. 9.05 и 12.40 Немецкий язык. 9.35 Охрана природы в СССР. 10.05 Научно-популярные фильмы. 10.35 и 11.40 История. 9-й класс. 11.05 Для вас, родители! 12.10 Общая биология. 9-й класс. 13.10 И. А. Гончаров. Страницы жизни и творчества. 13.35 Чему и как учат в ПТУ. 14.20 Театр А. С. Пушкина. 15.10 Новости.

Тюмень

Учебная программа для студентов дневных, вечерних и заочных факультетов. 15.20 V—VI курсы. Научный коммунизм. 16.20 II курс. Физика. 17.25 Хроника новостей. 17.30 Сказка для детей. 17.50 «Все, что есть у нас». Документально-хроникальный фильм. 18.00 Спорт за неделю. (М.). 18.30 Мультфильмы для взрослых. 18.40 Тюменский меридиан. 18.55 За миллион тонн нефти, миллиард кубометров газа в сутки. 19.30 Спокойной ночи, малыши! 19.45 Реклама. 19.50 М. Анисимкова «Баулин».

Москва

20.30 Время. 21.15 Ф. Амиров. «Тысяча и одна ночь».

ЧЕТВЕРГ, 25 ноября

Москва

8.00 Время. 8.50 Отзовитесь, горнисты! 9.35 «Свадьба». Художественный фильм. 10.50 «Диалог о матери». 11.10 и 14.00 Новости. 14.20 Экран друзей. 15.00 Концертный зал студии «Орленок». 15.45 «Антуан де Сент-Экзюпери». Страницы жизни и творчества. 16.35 Концерт. 17.00 Шахматная школа. 17.30 Играет В. Ковтун. 17.45 Ленинский университет миллионов. 18.15 Сегодня в мире. 18.30 Жизнь науки. 19.00 «Убит при исполнении». Художественный фильм. 20.30 Время. 21.05 Песня 82. По окончании — Сегодня в мире и Тюменский меридиан. (Т.).

II общесоюзная программа

Москва

8.00 Утренняя гимнастика. 8.15 «Природы крепкие затворы». Научно-популярный фильм. 8.35 и 9.35 Физика. 6-й класс. 9.05 и 12.10 Испанский язык. 10.05 «Алтайский заповедник — от весны до весны». 10.35 и 11.45 Зоология. 7-й класс. 11.00 «Урочище Кречета». 11.15 Мамина школа. 12.40 История. 4-й класс. 13.10 Романтический театр Байрона. 14.10 «Пропавшая экспедиция». Художественный фильм с субтитрами. 2-я серия. 15.15 Новости.

Тюмень

Учебная программа для студентов дневных, вечерних и заочных факультетов. 15.25 I—II курсы. История КПСС. 16.20 I курс. Общая химия. 17.25 Хроника новостей. 17.30 «Сердце и мы». Научно-популярный фильм. 17.40 «Такая длинная, длинная дорога». Художественный фильм. 18.45 Тюменский меридиан. 19.00 К 60-летию образования СССР. 19.30 Спокойной ночи, малыши! 19.45 «Орбита».

Москва

20.30 Время. 21.05 Чемпионат СССР по хоккею. ЦСКА — «Торпедо». 2-й и 3-й периоды.

Тюмень

22.40 «Лев Гурыч Синичкин». Художественный телефильм.

ПЯТНИЦА, 26 ноября

Москва

8.00 Время. 8.40 Мультфильмы. 9.10 «Зонт при исполнении». Художественный фильм. 10.40 «Композитор Андрей Штогаренко». Фильм-концерт. 11.30 и 14.00 Новости. 14.20 «Животноводство — ударный фронт». 14.30 Делай с нами, делай, как мы, делай лучше нас». 16.30 «Пятилетки Марии Вороновой». Телеочерк. 16.45 Творчество юных. 17.15 К 58-й годовщине провозглашения Монгольской Народной Республики. 18.00 Мультфильм. 18.15 Сегодня в мире. 18.30 К 60-летию образования СССР. «В семье единой». Азербайджанская ССР. 20.30 Время. 21.05 Русский музей. Портретная живопись первой половины XIX в. 21.35 Сегодня в мире. 21.50 Кинопанорама. 23.20 Тюменский меридиан. (Т.).

II общесоюзная программа

Москва

8.00 Утренняя гимнастика. 8.15 «Уссурийская тайга». Научно-популярный фильм. 8.35 и 9.35 История. 4-й класс. 9.05 и 13.10 Английский язык. 10.05 Учащимся ПТУ. Общая биология. 10.35 и 11.10 История. 7-й класс. 11.05 Поэзия М. Луконина. 12.10 Музыка. 3-й класс. 12.40 Революционный плакат. 13.40 «Шаги микромира». Научно-популярный фильм. 13.50 «Звездочет». Тележурнал. 14.35 Кинолетопись. «Великая Отечественная». Фильм 9-й. «Битва за Кавказ». 15.26 Новости.

Тюмень

Учебная программа для студентов дневных, вечерних и заочных факультетов. 15.35 II—III курсы. Теоретическая механика. 16.20 I курс. Начертательная геометрия. 17.25 Хроника новостей. 17.30 Мультфильм для детей. 17.40 Реклама. 17.45 «Там, где нет дорог». 18.05 «Дарим вам песню». 18.45 Тюменский меридиан. 19.00 Экран научно-популярного фильма. 19.30 Спокойной ночи, малыши! 19.45 К 60-летию образования СССР.

Москва

20.30 Время. 21.05 «Борьба». Художественный фильм. (МНР).

СУББОТА, 27 ноября

Москва

8.00 Время. 8.35 Премьера фильма концерта «Бурятские узоры». 8.50 АБВГДейка. 9.20 48-й тираж «Спортлото». 9.30 Для вас, родители! 10.00 Творчество народов мира. 10.30 Движение без опасности. 11.00 Концерт. 11.35 Круг чтения. 12.20 Песня далекая и близкая. 13.05 Человек. Земля. Вселенная. 13.50 Русский музей. 14.20 Сегодня в мире. 14.35 Премьера художественного телефильма «Без году неделя». 15.45 В мире животных. 16.45 Беседа политического обозревателя Л. А. Вознесенского. 17.15 Премьера документального телефильма «Гватемала — венок на рану». 18.10 Премьера художественного телефильма «Год активного солнца». 1-я и 2-я серии. 20.30 Время. 21.05 Фигуристы открывают сезон. 22.05 Концерт. 23.15 Новости.

II общесоюзная программе

Москва

8.00 Утренняя гимнастика. 8.15 Если хочешь быть здоров. 8.20 «Борьба». Художественный фильм (МНР). 9.45 «Калужский вариант». Документальный телефильм. 10.35 «Утренняя почта». 11.05 «Родом из детства». 12.00 Камерный концерт. 12.20 Программа Азербайджанского телевидения. 14.00 «Что? Где? Когда?». Телевикторина. 15.10 «С веком наравне». Документальный фильм. 16.00 Музыкальный киоск. 16.30 «Хочу все знать». 16.40 Спутник кинозрителя. 17.25 Концерт. 19.15 Международное обозрение. 19.30 Спокойной ночи, малыши! 19.45 Здоровье. 20.30 Время. 21.05 «Осенняя история». Художественный телефильм. 1-я и 2-я серии.

ВОСКРЕСЕНЬЕ, 28 ноября

Москва

8.00 Время. 8.40 Концерт. 9.25 Будильник. 9.55 Служу Советскому Союзу! 10.55 Здоровье. 11.40 «Утренняя почта». 12.10 Советский Союз глазами зарубежных гостей. 12.25 Сельский час. 13.25 Музыкальный киоск. 13.55 «Дети Ванюшина». Фильм-спектакль. 16.25 По вашим письмам. 17.15 Мультфильм. 17.30 Международная панорама. 18.15 Народные мелодии. 18.30 Клуб кинопутешествий. 19.30 Анна Герман. Судьба и песни. 20.30 Время. 21.05 Чемпионат СССР по хоккею. «Спартак» — «Трактор». 22.50 Футбольное обозрение. 23.20 Новости.

II общесоюзная программа

Москва

8.00 На зарядку становись! 8.20 «Не тронь меня». Документальный фильм. 8.50 «Осенняя история». Художественный телефильм. 1-я и 2-я серии. 11.20 Очевидное — невероятное. 12.20 Мультфильмы. 12.55 «Юность моя». 13.30 Победители. 15.00 «Москва-река». Документальный телефильм. 15.30 Концерт. 16.40 Театральные встречи. 17.45 «Рожденная революцией». Художественный телефильм. Фильм 2-й «Нападение». 19.00 Рассказывают наши корреспонденты. 19.30 Спокойной ночи, малыши! 19.45 «Мексиканские зарисовки». Телеочерк. 20.30 Время. 21.05 «Вылет задерживается». Художественный телефильм.

Редактор
Б. Н. СЫРПИН.

ТРЕСТ-ПЛОЩАДКА СТРОИМЕХАНИЗАЦИЯ

объявляет набор на курсы с отрывом от производства по специальностям: машинист башенного крана, машинист автокрана, машинист автовышки на базе профессии шофера, машинист пневмокрана и машинист экскаватора на базе профессии механизатора, слесарь по ремонту башенных кранов.

Срок обучения — 6 месяцев. Обучающимся выплачивается стипендия 120 рублей в месяц.

Бюро по трудоустройству приглашает:

в строительно-монтажное управление № 2 треста Нижневартовскнефтестрой — электросварщиков 5—6 разрядов, газорезчиков 1—5 разрядов. Оплата труда сдельная. Мастера, оклад по штатному расписанию.

Одиноким предоставляется место в общежитии.

▲

в Нижневартовское специализированное управление треста Уралтеплоизоляция — машиниста автокрана 5—6 разрядов для работы на кране марки КС-25 61, жестянщиков 5—6 разрядов.

Одиноким предоставляются место в общежитии и прописка, семейным — жилье в порядке очереди.

▲

в отряд военизированной пожарной охраны № 2 УПО УВД Тюменского облисполкома — мужчин на должность водителей, пожарных, старших пожарных, командиров отделений, помощников инструкторов профилактики.

Работа суточная. Принятым на службу предоставляются прописка и место в общежитии. Все принятые обеспечиваются бесплатным форменным обмундированием. Отпуск 30 суток без учета времени на дорогу. Проезд к месту проведения отпуска и обратно оплачивается.

Обращаться: ул. Менделеева, 29, ОВПО-2, отдел кадров.

▲

в трест-площадку № 3 производственного объединения Нижневартовскстрой — каменщиков 3—4 разрядов, плотников-бетонщиков 3—4 разрядов, кровельщиков - изолировщиков 3—4 разрядов, столяров-стекольщиков 3—4 разрядов, плотников 3—4 разрядов.

Оплата аккордно-премиальная.

▲

в управление по внутрипромысловому сбору, компримированию и использованию газа — электромонтеров по обслуживанию электрооборудования 3—5 разрядов, электромонтеров по ремонту электрооборудования 3—5 разрядов, слесарей по ремонту КИПиА 3—5 разрядов.

Мужчинам предоставляются место в общежитии и прописка.

▲

в дорожно-строительное управление № 12 срочно — начальников земляных участков (оклад 210 руб.), прорабов (оклад 180 руб.).

Выплачивается северный коэффициент 70 процентов, через каждый год северная надбавка до 50 процентов и 40 процентов за разъездной характер работ.

Обращаться в бюро по трудоустройству, ул. Нефтяников, 1 «а», в. 48.

Наш адрес: 628440. г. Нижневартовск, ул. Менделеева, 11 (1-й микрорайон).

ТЕЛЕФОНЫ РЕДАКЦИИ: редактор — 2-21-63, заместитель редактора и промышленный отдел — 7-29-82, 2-32-06; ответственный секретарь — 7-88-50; отдел партийной жизни — 7-29-87, 2-30-56; отдел информации — 7-28-40, 2-31-96, 6-15-27; отдел писем — 2-32-46; отдел иллюстрации и фотолаборатория — 2-30-56. ТЕЛЕФОНЫ ТИПОГРАФИИ: директор — 2-24-73, 7-29-12; через «Строитель» — 6-19-12; бухгалтерия — 2-32-07.

Нижневартовская типография управления издательств, полиграфии и книжной торговли Тюменского облисполкома. Заказ № 13148. объем 1 п. л., тир. 7000.

ПРОЛЕТАРИИ ВСЕХ СТРАН, СОЕДИНЯЙТЕСЬ!

ЛЕНИНСКОЕ ЗНАМЯ

ОРГАН НИЖНЕВАРТОВСКОГО ГОРКОМА КПСС, ГОРОДСКОГО И РАЙОННОГО СОВЕТОВ НАРОДНЫХ ДЕПУТАТОВ ТЮМЕНСКОЙ ОБЛАСТИ

Издается с 4 сентября 1941 года ▲ № 229 (5489) ▲ СРЕДА, 24 ноября 1982 года ▲ Газета выходит ежедневно, кроме воскресенья и понедельника ▲ Цена 2 коп.

ПЛЕНУМ ЦК КПСС

22 ноября 1982 года состоялся очередной Пленум Центрального Комитета КПСС.

Пленум заслушал и обсудил доклады заместителя Председателя Совета Министров СССР, председателя Госплана СССР товарища Н. К. Байбакова «О Государственном плане экономического и социального развития СССР на 1983 год» и министра финансов СССР товарища В. Ф. Гарбузова «О Государственном бюджете СССР на 1983 год».

С большой речью на Пленуме выступил Генеральный секретарь ЦК КПСС товарищ Ю. В. Андропов. Речь опубликована в печати.

Пленум ЦК КПСС единогласно принял постановление, в котором одобрил в основном проекты Государственного плана экономического и социального развития СССР и Государственного бюджета СССР на 1983 год. Совету Министров СССР поручено внести указанные проекты на рассмотрение Верховного Совета СССР.

Пленум целиком и полностью одобрил практическую деятельность Политбюро ЦК КПСС по претворению в жизнь выработанного XXVI съездом партии курса в области внутренней и внешней политики, осуществлению задач коммунистического строительства.

Пленум постановил одобрить положения и выводы, изложенные в речи Генерального секретаря ЦК КПСС товарища Андропова Ю. В. на Пленуме ЦК КПСС, и положить их в основу деятельности всех партийных организаций.

Отмечая особо важное значение успешного выполнения планов экономического и социального развития СССР на 1983 год для пятилетки в целом, Пленум ЦК обратил внимание партийных, советских, хозяйственных и других организаций, трудовых коллективов на необходимость направить все усилия на реализацию важнейшей задачи, выдвинутой XXVI съездом партии, — усиление интенсификации общественного производства и повышение эффективности народного хозяйства.

Первостепенное внимание, подчеркивается в постановлении, должно быть уделено выполнению решений майского (1982 г.) Пленума ЦК КПСС, реализации Продовольственной программы СССР, планомерному развитию топливно-энергетического комплекса, дальнейшему подъему материального и культурного уровня жизни советских людей.

Пленум Центрального Комитета КПСС выразил твердую уверенность в том, что рабочие, колхозники, интеллигенция, все трудящиеся нашей многонациональной социалистической Родины, тесно сплоченные вокруг Коммунистической партии, достойно встретят 60-летие образования Союза ССР, ознаменуют 1983 год новыми свершениями в хозяйственном и культурном строительстве, обеспечат дальнейшее успешное продвижение страны по ленинскому пути к коммунизму.

Пленум ЦК КПСС рассмотрел организационные вопросы.

Пленум ЦК перевел из кандидатов в члены Политбюро ЦК КПСС товарища Г. А. Алиева.

Пленум ЦК освободил товарища А. П. Кириленко от обязанностей члена Политбюро ЦК и секретаря ЦК КПСС по состоянию здоровья и в связи с его личной просьбой.

Генеральный секретарь ЦК КПСС товарищ Ю. В. Андропов отметил, что товарищ А. П. Кириленко долгие годы активно работал как в местных партийных органах, так и в Центральном Комитете КПСС, и мы отдаем должное его заслугам перед партией и страной.

Пленум ЦК избрал секретарем ЦК КПСС товарища Н. И. Рыжкова.

Пленум ЦК одобрил постановление Центрального Комитета КПСС, Президиума Верховного Совета СССР и Совета Министров СССР «Об увековечении памяти Леонида Ильича Брежнева».

(ТАСС).



Трудно сразу понять и представить себе зримо, во что мы ежегодно вкладываем сотни миллионов рублей. Да, на промыслах появляются новые комплексные сборные пункты, дожимные кустовые насосные станции. Нижневартовск поднял этажи новых высотных домов, появились новые бетонки на месторождениях. И открытие того, что люди здесь делают поистине большие дела, совершится совершенно неожиданно, когда попадешь, например, на Варьеган.

Еще год тому назад здесь только думали о первом многоэтажном доме. Теперь Радужный, рабочий поселок, варьеганцы уже зовут городом. А подняли первые шесть многоэтажек иркутские строители. Для Николая Корчевского, например, Радужный — это его первый город на этой земле, который он, молодой специалист, приехал сюда строить.

На снимке: Н. Корчевский.

Фото Ю. ФИЛАТОВА.

СЛОВО И ДЕЛО

Говорят так: «Не ошибается тот, кто ничего не делает». Но ошибки, недоработки принято обычно устранять, не допускать их впредь, а о принятых после критики мерах сообщать редакции. Многие руководители предприятий и общественных организаций присылают в газету по-настоящему деловые ответы, в которых дают верную, принципиальную оценку фактам, намечают конкретные меры по их устранению. Примеров действенности, опубликованных на страницах «Ленинского знамени», критических материалов, писем можно привести множество. Почти из номера в номер помещает газета конкретную информацию о том, что сделано: построен тротуар, пущена в эксплуатацию столовая, благоустроен двор и т. д.

Для чего рассказывать об устраненных недостатках публично? Не отразится ли это на авторитете предприятия, организации? Отразится. Но от этого авторитет не пострадает, а наоборот возрастет. Потому что умение прямо, открыто и честно признать недостатки, принципиальность по отношению к бесхозяйствию о с т и, злоупотреблениям, нарушениям моральных норм, требовательность к тем, кто в них повинен, в тысячу раз положительнее сказываются на мнениях людей, чем стремление умолчать, скрыть недостатки.

К сожалению, в последнее время участились случаи, когда в редакцию вместо деловых и принципиальных ответов присылают сухие настоящие отписки. В статье «Три кисточки от управления», в 188 номере нашей газеты за 23 сентября с. г. говорилось о том, что многие предприятия и организации формально исполняют свои шефские обязанности, не оказывают помощи в благоустройстве и озеленении закрепленных за ними микрорайонов. Командиры авиапредприятия т о в. Пысенок, судя по ответу: «на территории аэропорта произведен ремонт и покраска ограждения», даже не удосужился прочитать эту статью. Речь в ней шла вовсе не о территории аэропорта, а о закрепленном за предприятием микрорайоне, о том, что его работники практически ни разу не были там на субботнике, не высадили ни одного деревца.

Начальник Нижневартовского мобильного специализированного второго строительно-монтажного управления тов. Палей в ответ на эту же статью сообщил, что «намечены конкретные мероприятия по улучшению шефской помощи в тринадцатом микрорайоне». А какие конкретно мероприятия? В какой срок они будут выполнены? И кто, наконец, несет персональную ответственность за контролем исполнения этого решения?

Не согласился с критикой в свой адрес домостроительный комбинат. Исполняющий обязанности начальника тов. Руцкий нарисовал просто радужную картину: субботник они (просто так, за между прочим) перенесли и вообще сделали все возможное в человеческих и даже в нечеловеческих возможностях, чтобы подшефный тринадцатый микрорайон стал просто красавцем, как сейчас.

Упиваться своими победами, перечислять многочисленные достоинства — значит отставать от времени. Нужно больше думать о том, что сделать и как сделать еще больше и лучше завтра! Тем более, что нерешенного и несделанного гораздо больше, чем осталось позади.

Таким же «самолюбованием» занялись и заместитель начальника НГДУ Нижневартовскнефть тов. Султанов, и заместитель управляющего трестом Мегионгазстрой тов. Борец. Плохо они шефствуют над третьим и шестым микрорайонами и делают для них гораздо меньше, чем в их силах и возможностях. Руководители управления и треста в ответ на статью «Пора благоустройства» и заметку «Ау, шефы!» очень долго перечисляли свои заслуги и ни словом не обмолвились о том, как же они будут работать сегодня и завтра, как видят они проблемы благоустройства своих микрорайонов и как собираются их решать.

По-прежнему часто газета публикует на своих страницах критические письма и адрес работы городского узла связи. По-прежнему своевременно приходят от его руководителей ответы: сделано то и это, «отмеченные недостатки» устранены. Но получается, что устраняют их только на словах. На деле же все остается по-прежнему: связисты не заботятся о расширении слоев материально-технической базы, не повышают чувство ответственности и дисциплины на каждом рабочем месте. Факты, отмеченные в письмах в ГУС не анализируются, и главное: почему они стали возможны, что сделать, чтобы в корне исправить положение, остается вне поля зрения и тем более действия.

...Отвечать газете своевременно, по существу вопроса, без разрыва слова с делом значит бороться за подлинный, а не мнимый авторитет своего предприятия и организации.

За миллион тонн тюменской нефти в сутки!

УСПЕХ РЕШАЕТ ОРГАНИЗАЦИЯ



Осенняя распутица не приостановила темпа работы бригад подземного ремонта скважин (ПРС) объединения Нижневартовскнефтегаз. Наоборот, даже по отношению к сухим летним месяцам октябрь стал самым урожайным. Коллективы подземного ремонта вернули в строй 628 скважин — на 58 больше, чем в сентябре. Ударный ритм сказался и на общем итоге работы бригад с начала года. Он тоже стал рекордным. Вторую жизнь получили почти 5300 скважин, или 102,1 процента плана.

Полноправными победителями юбилейной вахты в честь 60-летия образования СССР стали в октябре ремонтники НГДУ Нижневартовскнефть, выполнившие месячное задание на 114,4 процента. Для сравнения: в сентябре они осилили всего 86,1 процента. Успех не случаен. Затянувшийся с начала года сбой заставил руководство НГДУ, цеха подземного ремонта скважин сделать правильные выводы и, самое главное, найти резервы и силы, которые позволили не только справиться с напряженным заданием октября, но и значительно перекрыть его, ликвидировать задолженность.

Отрадно отметить высокий темп работы практически всех бригад нижневартовцев. Из 21 коллектива 19 выполнили план октября более чем на 111 процентов. А три бригады — В. И. Толстоухова, Ф. Ф. Галиева, Н. Н. Хайруллина и Е. Ф. Кастерина — на 137,5 процента. Нельзя не отметить и отличную работу коллектива, возглавляемого мастерами Г. С. Вадиуллиным и В. К. Чимышевым, восстановившего за месяц двадцать скважин. Это один из лучших показателей объединения. Подобного результата смогла достичь в октябре лишь бригада В. П. Уймина — Ф. Максимова из НГДУ Белозернефть.

Не нижневартовцы обошли белозерцев в другом не менее важном показателе, пожалуй, самом главном на данном этапе — стабильности работы бригад. Почин ростовчан «Ни одного отставшего рядом», взятый на вооружение ремонтниками НГДУ Нижневартовскнефть, получил здесь реальное воплощение. Из 21 коллектива лишь бригада А. С. Гуцко не справилась с месячным заданием. Но у нее был настолько хороший задел, что она с лихвой перекрыла октябрьскую неудачу, вызванную чисто организационными просчетами, сменой руководства. В чем же причина такого передового результата?

— Нынешний год, — поясняет начальник цеха ПРС НГДУ Нижневартовскнефть В. Б. Сажин, — для нашего коллектива сложился в общем неудачно. Вначале буквально за три месяца мы потеряли три бригады. Люди уходили, и мы ничем не могли их удержать.

— Из-за чего они увольнялись?

— Не удовлетворяли заработки. Ведь как у нас раньше было? Для каждой бригады существовал «потолок» в зарплате. Сколько бы ни сделала ремонтов, достигнув этого «потолка», она практически не получала никакой компенсации за свой ударный труд. Это, естественно, не стимулировало людей. В настоящее время мы пересмотрели систему оплаты труда и организации производства.

— И чем она отличается от существовавшей?

— Многим. Во-первых, мы упразднили «потолок» на премии, этот своего рода ограничитель роста производительности труда. Сейчас чем больше ремонтов делает бригада, чем выше их качество, тем больше она получает. Мы пошли дальше: ввели коэффициент трудности. Ведь ремонт ремонту рознь. И часто бригады не особенно охотно шли на скважины, которые требовали больше времени, физического труда, чем на других кустах. Введенный коэффициент трудности устранил и это разделение. Чем сложнее ремонт, тяжелее работа, тем больший процент премии получает бригада.

— Валерий Богданович, а не приведет ваша система к перерасходу фонда заработной платы?

— Нет. Я веду речь о премиях. А их мы берем из фонда материального поощрения предприятия. Так что в выигрыше все: и государство, и рабочие.

Мне остается только добавить, что за девять месяцев цех НГДУ Нижневартовскнефть дал вторую жизнь 1727 скважинам — третьей части восстановленной коллективами ПРС всего объединения.

Ниже своих возможностей сработали в октябре ремонтники НГДУ Мегионнефть. На шестнадцати бригад ПРС — пять не справились с планом месяца. Для мегионцев это шаг назад, который незамедлительно сказался на общих итогах. Задание десяти месяцев сорвали уже шесть бригад, вместо четырех ранее. А для коллективов, руководимых мастерами А. Ю. Кудряховым, А. Н. Арсентьевым, Г. И. Нойманом, В. С. Трибукиным, невыполнение плана переросло в хроническую «болезнь». Низка и выработка бригад. Если у нижневартовцев она составляет двенадцать ремонтов, то о таком рубеже мегионцам пока можно лишь мечтать. Обидно. Ведь совсем недавно коллектив ставили в пример за лучшую постановку работы служб подземного ремонта, ездили к ним за опытом. Теперь бывшие непревзойденные мастера-врачеватели оказались во втором эшелоне.

«Дружно завалили» план октября цехи подземного ремонта скважин НГДУ Варьеганнефть и Урьевнефть. На волоске удержалось от отставания НГДУ Покачевнефть. В сентябре они поразили всех своим блистательным финишем. Но увы! Уже через месяц от этого блеска не осталось и следа. Такое непостоянство наводит на мысль, что в названных коллективах мало уделяется внимания последовательной и целенаправленной работе по повышению роста производительности труда и научной организации производства. НГДУ Варьеганнефть, например, в сентябре выполнило план на 102,2 процента. В октябре им увеличили задание, прибавив всего четыре скважины. Однако и такой минимум привел к срыву: 91,7 процента.

Может быть варьеганцы достигли своего предела, использовав все возможные резервы? Отнюдь! По производительности труда и выработке на бригаду они занимают в объединении предпоследнее место, опередив лишь урьевцев. Да и о таком пределе можно вести речь, когда в октябре только две бригады — П. В. Мороза и Ю. П. Волкова-Перегуды — произвели по восемь ремонтов. Только две, остальные же пятьшесть.

До конца года осталось меньше двух месяцев. Несмотря на спады и сбои в отлаженном ритме, коллективам подземного ремонта скважин есть еще время выправить положение и с успехом закончить второй год одиннадцатой пятилетки. Для этого у них есть все основания.

— В последнее время, — рассказывает начальник производственного отдела по капитальному и подземному ремонту скважин объединения В. В. Михайлюк, — администрация, партийные организации многое сделали для укрепления этих служб. В частности, повысилось обеспечение бригад ПРС спецтехникой, улучшилась доставка вахт на месторождения. Все большее распространение получает опыт башкирских нефтяников. Но это нисколько не должно снижать требовательности, оперативного решения организационных вопросов. Именно они зачастую приводят к нежелательным явлениям. В октябре, например, в НГДУ Покачевнефть было практически все для успешной работы. Но чисто из-за организационной нерасторопности чуть было не завалили план. Это недопустимо.

Сказано достаточно ясно. Еще есть время подумать, взвесить и сделать соответствующие выводы. Промысловики ждут восстановленных скважин. И они должны быть.

В. ДОРОШЕНКО.



Бамовское ускорение

Читинская область. Байкало-Амурская магистраль пробудит к жизни огромный регион, откроет доступ к поистине бесценным залежам полезных ископаемых Южной Якутии и севера Забайкалья. Ускорить освоение этого края — первоочередная задача комсомола, работающего на своей Всесоюзной ударной.

Место встречи западного и восточного участков магистрали — Кодар. День стыковки уже назван в договоре о социалистическом соревновании. Сквозные комсомольско-молодежные бригады монтеров пути Ивана Варшавского и Александра Бондаря идут навстречу друг другу.

В год 60-летия образования СССР бригада монтеров пути СМП-596 управления БАМстройпуть, которой руководит Иван Варшавский, досрочно привела стальные рельсы на станцию Хани. Тем самым было открыто рабочее движение поездов на участке Усть-Нюкжа — Хани. Сейчас бамовцы готовятся рапортовать об открытии пассажирского движения на этом участке. На счету у комсомольского коллектива — более 400 километров уложенного полотна.

На снимке: сквозная комсомольско-молодежная бригада монтеров пути Ивана Варшавского (третий слева).

Фотохроника ТАСС.

В Фонд мира

В строительно-монтажном управлении № 59 треста Самотлорнефтепромстрой прошел субботник. Выполнен объем работ на двенадцать тысяч рублей. Заработную плату решили перечислить в Фонд мира. Организованно, активно трудились на своих рабочих местах газорезчик В. Анпилов, машинисты свайбойного участка Р. Ахматов и В. Востриков.

Всего в субботнике приняло участие 80 человек.

К. КАТАЕВА.

ЭКОНОМИКА ДОЛЖНА БЫТЬ ЭКОНОМНОЙ

РАСТОЧИТЕЛЬСТВО

73 народных контролера проверили 42 предприятия Нижневартовска по вопросу создании в этих организациях строжайшей экономии топливно-энергетических и тепловых ресурсов.

Итоги этих проверок были рассмотрены на заседаниях бюро головных групп обследованных предприятий, где было подчеркнуто, что руководители и должностные лица ряда промышленных организаций не в полной мере выполняют постановление ЦК КПСС и Совета Министров СССР по экономному расходованию энергоресурсов в народном хозяйстве.

45 предприятий города сверх отпущенного лимита в третьем квартале истратили почти 3608 тысяч киловатт-часов электроэнергии. За что наказаны штрафом на сумму более 182 тысяч рублей.

Наибольший сверхнормативный расход электроэнергии допустили коллективы мехколонн №№ 101 и 107 Мегионэлектросетьстроя, строительное управление № 24 Мегионгазстроя, СУ-44 Самотлорнефтепромстроя, Нижневартовское горбытуправление, которыми руководят т. т. Бирюков, Тарновский, Кайдаш, Тарасенко, Мусаткин.

Эти должностные лица понесли соответствующие наказания. Однако это не стало наукой для других. Октябрьская проверка народными контролерами по использованию энергии на других предприятиях выявила новые нарушения. Нерационально расходуют электричество в СМУ-2 треста № 3 Омскпромстроя, СМУ-2 Асбестроя, базе производственно-технического обслуживания и комплектации оборудованием № 1, СМУ-1 первого строительно-монтажного треста.

Городской комитет народного контроля руководителям этих предприятий т. т. Бойцову, Пронину объявил строгие выговоры, т.т. Ковалю, Марченко произведен денежный начет в сумме должностного оклада. Такая же мера применена и к главному инженеру горбытуправления тов. Мусаткину.

Рейд за экономию и бережливость энергоресурсов продолжается.

Н. КУЗНЕЦОВА,
председатель внештатным отделом энергетических ресурсов.

НА СТРОЯКАХ ОКРУГА

СУРГУТ. Годовщина октябрьского торжества совпала с личным праздником многих семей сургутских геологов, справивших накануне новоселье. Еще один красавец-дом Лентроекта вписался в жилой массив двадцать третьего микрорайона Сургута.

Тут же распахнул двери первый пятиэтажный, в котором поселятся молодые буровики, вышкомонтажники, дорожники.

А рядом, на строительных площадках, не затихает рабочий ритм под длинными стрелами кранов. Возводится первый этаж еще одного дома с улучшенной планировкой, который геологи получат к своему профессиональному празднику. Ведется забивка свай под новый пятиэтажный.

А. АНАНЬЕВ.

НЯГАНЬ. Немалый вклад вносит коллектив строительного управления № 73 треста Приуралнефтегазстрой в строительстве города Нягань. Организационные трудности первого периода остались позади, строители в этом году работают слаженно и производительно. 28 октября они рапортовали о выполнении годового плана. С начала года произведено строительно-монтажных работ на 3591 тысячу рублей.

Завершив годовой план, строители напряженно трудятся над выполнением социалистических обязательств, принятых в 60-летию образования СССР, в полны решимости с честью выполнить их.

Г. АЛЕКСЕЕВА.

КОНТРОЛЬ ЗА ДЕЙСТВЕННОСТЬЮ

Газете отвечают

На статью «Больше внимания отстающим» («Ленинское знамя», № 214 от 2 ноября с. г.) отвечает секретарь парткома НГДУ Нижневартовскнефть В. Н. ГУРИНЕНКО.

«Статья обсуждена на производственном совещании инженерно-технических работников. Критика признана правильной. Действительно, цех подземного ремонта скважин не выполнил план девяти месяцев 1982 года. Основной причиной явилось то, что две бригады (№ 8 и № 18) 4 мая из-за недостатка рабочих были расформированы.

В результате принятых мер: улучшения обеспеченности бригад спецтехникой, автотранспортом, создании участковой системы внедрения оперативного планирования ремонтов и изменения системы оплаты рабочим бригад — в октябре цех при плане 180 сделал 214 ремонтов, т. е. 118,9 процента. Таким образом, план десяти месяцев — 1711 ремонтов — перевыполнен. Бригады мастеров В. Зорина и Р. Рамзанова выполнили, соответственно, десять и одиннадцать ремонтов при плане восемь ремонтов на бригаду.

В НГДУ составлены и выполняются мероприятия по дальнейшему улучшению работы бригад по текущему ремонту скважин».

△ △

На статью «Субъективная объективность» в № 192 от 29 сентября 1982 года отвечает главный инженер городского узла связи тов. СМИРНОВ.

«Шестого октября в цехе АТС проведено собрание по обсуждению статьи, на котором присутствовали начальник ГУС Ю. А. Волегов, главный инженер ГУС В. А. Смирнов, председатель местного комитета Л. П. Иванова, критика признана правильной.

После проведения собрания был составлен план мероприятий по улучшению работы бюро ремонта, линейных электромонтеров.

В настоящее время штат линейных электромонтеров АТС укомплектован полностью. Количество заявок, поступающих за день, значительно сократилось и составляет в среднем 10—15. Количество неустраненных повреждений доведено до 109.

В текущем году впервые за все существование АТС-2 ведутся работы по капитальному ремонту распределительных и магистральных сетей по договору с монтажным участком № 4 треста Востокпромсвязьмонтаж на сумму 50 тысяч рублей. Решается вопрос подготовки кадров линейных электромонтеров с учетом будущего развития сети ГТС. Уже в этом году планируется организовать одну группу линейных электромонтеров при открывшемся городском профессионально-техническом училище № 44. Предварительная договоренность с руководителями училища имеется, пока не решен вопрос с мастером производственного обучения.

В статье говорится о строительных организациях, которые без оформления соответствующих документов производят земляные работы, — в результате страдают связисты. По фактам нарушения правил производства работ строительно-монтажным управлением № 4 материалы переданы на рассмотрение в Тюменский Госарбитраж.

Буквально после выхода данной статьи при производстве работ по благоустройству в первом микрорайоне работниками управления буровых работ № 2 без оформления актов на земляные работы были повреждены два кабеля общей емкостью 200 пар. Один кабель восстановлен силами работников АТС, второй из-за отсутствия кабельной продукции до сих пор находится на повреждении.

По данному факту материалы также готовятся и после восстановления кабельной связи будут переданы в Госарбитраж, так как УБР-2 отказывается возместить нанесенный ущерб».

△ △

В ответ на критическую статью «Валяется металл», опубликованную в «Ленинском знамени», № 215 от 3 ноября 1982 года, сообщает исполняющий обязанности начальника автобазы № 10 В. М. КУЗНЕЦОВ.

«Критика газеты признана правильной и своевременной. Материалы стали предметом обсуждения оперативного совещания работников ремонтно-механических мастерских, на котором особо затронут вопрос сбора и хранения металлолома, его разделения по видам. Поставлено на вид за неудовлетворительное состояние площадки хранения металлолома ответственному исполнителю тов. Гвоздик.

Результатом постоянной целенаправленной работы коллектива автобазы явилась отгрузка семи железнодорожных вагонов и сдача 191,9 тонны лома черных металлов. До конца года намечена отгрузка еще одного вагона».

Хотя письмо и не опубликовано

На письмо квартиросъемщиков о неудовлетворительном теплоснабжении квартир №№ 207, 188, 187 в доме по улице Ханты-Мансийской, № 27 жилищно-бытовое управление объединения Нижневартовскнефтегаз отвечает, что при проверке жалобы факты подтвердились.

В настоящее время в квартирах тепло, радиаторы обогреваются нормально. Претензий к теплоснабжению квартир жильцы не имеют.

Об этом сообщил редакции начальник ЖБУ объединения В. И. Галич.

△ △

Жительница Нижневартовска тов. Романова в письме в редакцию рассказала, как трудно бывает в сберкассах города внести плату за коммунальные услуги, о нарушениях распорядка дня.

На письмо ответила заведующая центральной сберкассой города Г. А. Яценко:

«С заведующими сберегательных касс, работниками подотчетных касс проведено совещание, на котором строго указано на недопустимость подобных случаев, отказов в совершении платежных операций. Заведующей операционной частью центральной сберкассы т. Постниковой, кассиру сберкассы № 019 т. Гончарук, заведующей сберкассой № 020 т. Ламухиной объявлены дисциплинарные взыскания».

△ △

В. Г. Устич, заместитель управляющего трестом Самотлортрубопроводстрой:

«В коллективном письме жителей поселка Савкино, пришедшем в редакцию, говорилось о том, что в жилпоселке СУ-18 нет магазинов, столовой. Факты имели место.

В настоящее время в поселке Савкино открыты магазины, вагон-столовая. Строится столовая в капитальном исполнении, ввод которой намечен в 1983 году».

«ГДЕ АВТОБУСЫ?»

Так называлась статья, опубликованная в «Ленинском знамени» 26 октября 1982 года. В ней говорилось о том, что руководители управления технологического транспорта № 2 (УТТ-2) и автобазы № 10 не выполняют решения горисполкома о перевозке пассажиров ведомственным автотранспортом в попутном направлении. О принятых мерах сообщили начальник УТТ-2 М. Н. Протыняк и начальник автобазы Е. Т. Стружко.

М. Н. Протыняк: «Для обслуживания населения города выделено восемь автобусов ЛАЗ 695, которые будут работать по утвержденным маршрутам».

Е. Т. Стружко: «Статья «Где автобусы?» обсуждена на совещании инженерно-технических работников автобазы. Среди водителей автобусов проведена разъяснительная работа, они обязаны неукоснительно выполнять решение горисполкома об использовании ведомственного транспорта для перевозки попутных пассажиров. Начальник отдела эксплуатации Я. Я. Вагнер предупрежден. Он, как было сказано в статье, отказался взять пассажиров-попутчиков, хотя сидел в автобусе один».

В этой же статье приводились факты плохой работы автопарка и контрольно-ревизорской службы Нижневартовского пассажирского автотранспортного предприятия. Его начальник В. П. Сагинович обязан был немедленно рассмотреть статью, организовать ее обсуждение, наказать виновных, навести образцовый порядок в работе парка и о результатах сообщить читателям нашей газеты. Ответа от него до сих пор нет. Напоминаем и ждем!

ОТВЕЧАЮТ СМЕЖНИКИ

«НАШЕ ОБЩЕЕ ДЕЛО»

Корреспонденция под таким названием была опубликована в «Ленинском знамени» 2 ноября. В ней буровой мастер А. Мовтяненко из УБР 1 обратился к смежникам — тампонажникам, геофизикам, вышкомонтажникам помочь слаженной работой на строительстве скважин куста № 676, с тем, чтобы и ликвидировать отставание.

На призыв бригады тов. Мовтяненко откликнулся ряд коллективов. Так, директор тампонажной конторы В. И. Арсибеков сообщил в редакцию:

«Статья обсуждена в коллективе тампонажной конторы, ее коллектив поддерживает инициативу строительства скважин с ускорением на кусте № 676 буровой бригадой А. Мовтяненко. Производственно-диспетчерской службой взято под контроль строительство второго куста. Для выполнения тампонажных работ закреплена лучшая бригада конторы Ф. Седова».

СТОП: ОТПИСКА!

ПУСТЬ ЭТО ДЕЛАЮТ ДРУГИЕ

В статье «Чей причал... хуже», опубликованной 14 октября 1982 года, было рассказано о состоянии причалов, расположенных в протоке реки Меги. Владельцы их приняли «деятельное» участие в засорении берегов и дна реки. Сегодня угроза засорения нависла над акваторией Оби.

На выступление газеты пока пришло три ответа. Два — на официальных бумагах.

Мегионская база производственно-технического обслуживания и комплектации оборудованием № 1 сообщает: «Случаи простоя судов на Мегионской БПТО и КО № 1 имели место. Причиной простоя судов явилось следующее...» — и далее подробные объяснения. Но мы на этот раз искали ответов на другой вопрос: засорение реки. «12 октября очистка дна акватории закончена полностью. Подводные препятствия для подхода судов к причалу удалены» — четкий и ясный ответ. Однако смутило продолжение: «По устному заверению начальника управления организации перевозок Главтюменьнефтегаза тов. Тюкалева, в навигацию 1983 года, во время спада воды, за МБПТО и КО № 1 будет закреплен плавкран, водолазный бот с командой и аппарельная баржа для очистки русла реки Меги от подводных препятствий». Так очищено дно Меги или нет? Надо добавить, что вместе с ответом директор базы В. А. Дюжев прислал и переписку с ответственными организациями, на которой видно, что помощи в ближайшее время ждать неоткуда.

Второй ответ мы приведем полностью: «Главтюменьнефтегазстрой намечает выделить в 1983 году тресту Мегионнефтепромстрой дополнительную технику для погрузочно-разгрузочных работ на своем причале. Очистку дна, траление и дноуглубительные работы у причала должен производить по положению и согласно заключенному договору Иртышский технический участок, который располагает соответствующими техническими средствами. Зам. начальника ГТНГС — В. Матвиенко». Хоть и разные письма и из разных организаций, а суть в них одна. Пусть мы и насорили, а убирать, согласно положению, «дядя» будет. Не было в них написано и еще одного, самого главного, на наш взгляд: «Статья обсуждена на рабочем собрании», — а стоило бы и вот почему: письмо третье от крановщика плавкрана УПТК Мегионнефтепромстроя Семена Сергеевича Балакирева. Приводим его в сокращении: «Проработал я 17 навигаций. Многие пользовались этим причалом и еще может кто-то будет его использовать. Это же возмутительно, сколько безобразий на этом клочке земли происходит. Нет здесь постоянного хозяина. Сколько раз мною предлагалось очистить причал: когда тепло, а кран имеет большие простои, можно очистить дно от затопленных грузов: свай, труб, плит... В конце навигации спланировать бульдозером дно причала, собранный мусор погрузить краном на баржу, а весной выгрузить на берег в нужном месте. Но надо мной только смеются. А когда я плюнул на все это дело и стал работать как все, получилось вот что: мы пробили свой кран четыре раза, борт, которым мы становимся к берегу, тоже измят, да так, что требует полной замены. Механизм крана 10 лет работает — и в полном порядке, а корпус — в аварийном состоянии. И какое дело этим горе-руководителям, если кран затонет при серьезной пробоине: им только груз выгрузить, а если что утонет — дела нет.

Мы загрязнили Меги, теперь приходит в негодность Обь. А все от бюрократизма и бесхозяйственности».

К этому письму нам добавить нечего. Может быть смогут это сделать руководители Мегионнефтестроя, Мегионнефтегазгеологии, Мегионской БПТО и КО № 1 и УПТК Самотлортрубопроводстроя?

...А рабочие собрания провести все-таки стоит.

Г. КУЗНЕЦОВА.

СПОРТ

Крепнут шахматные «мускулы»

С 3 по 9 ноября 1982 года в поселке Ярково Тюменской области проходило областное первенство школьников по шахматам, в котором приняли участие семь команд, в т. ч. из Тюмени, Сургута, Надыма, Нижневартовска.

Радость общения всегда испытывают шахматисты от встреч друг с другом. И ярче всего это видно на детских турнирах. Юные шахматисты за свою короткую спортивную жизнь успевают участвовать в различных соревнованиях, у них есть десятки товарищей в самых разных городах области.

Встретиться с ними снова, поговорить о жизни, учебе, посмотреть, как вырос друг, показать свои шахматные «мускулы» — в этом огромная притягательная сила соревнований, особенно командных, когда речь идет о чести родного города.

Руководители, естественно, более сдержаны, но и они не скрывают удовольствия от встреч с коллегами. Все таки в нашем деле работают энтузиасты! Шахматист отвечает сам за себя, а хороший тренер не только опекает десяток ребят — он просто-напросто живет их жизнью, нередко подчиняя их интересам свои... Я твердо уверен, что шахматисты помогают становлению личности ребенка, приучают его к умственной работе.

Среди моих учеников есть ребята, которые не станут крупными шахматистами — не потому, что у них нет способностей, наоборот; просто для них шахматы — одно из многих увлечений, но эти дети, вполне возможно, добьются успехов в других делах, и шахматы в этом сыграют свою роль.

Больших успехов добилась команда Дома пионеров нашего города в нынешних областных соревнованиях. В ее составе: Николай Лотниш (средняя школа № 12), Виктор Бучко (школа № 13), Виталий Татаринцев и Костя Уткин (школа № 4), Инна Ценципер (школа № 6), Ирина Лукина (школа № 2).

Наши юные шахматисты с первого же тура захватили лидерство, в результате выиграли все встречи с хорошим очетом: 27 очков из 36 возможных.

На первой доске Н. Лотниш показал лучший результат: 5 очков из 6 возможных, вторая доска В. Бучко — 6 очков из 6 возможных, третья доска В. Татаринцев — 5,5 очка, на пятой доске Инна Ценципер заняла первое место с результатом 5 очков. Все эти шахматисты стали чемпионами соответственно по доскам.

Они были награждены чемпионскими лентами, грамотами и ценными призами. Команда - победительница награждена кубками и грамотой облоно.

Второе место заняла команда ДЮСШ-1 города Тюмени. На третьем месте дружная команда Ярково 1.

В заключение хочется отметить, что успехи наших юных шахматистов не случайны.

Я начал вести шахматный кружок в Доме пионеров с октября 1979 года. За этот период ребята прошли теоретический курс дебютов, стратегию и тактику шахматной игры. В процессе занятий шахматами школьники получают целый комплекс полезных навыков.

Обучение шахматной игре является сложным и трудоемким процессом. Для достижения спортивного разряда нужно приложить настойчивость, трудолюбие, постоянную аналитическую работу. Без самовоспитания, соблюдения режима, общефизической подготовки нельзя добиться серьезных результатов в шахматах.

Нынешний год, 1982, является особым годом наших ребят, они трижды становились чемпионами области в соревнованиях любого ранга. Большую помощь кружку оказывает администрация Дома пионеров.

В ближайших наших планах — участие в массовых соревнованиях во Всесоюзных детских спортивных играх, которые носят символическое название — «Старты надежд». Не отдельные сильнейшие спортсмены, а целые классы участвуют в них. Всесоюзные спортивные игры — наша надежда — надежда нашего спорта. На старт выходит... юная смена.

Соревнования будут проходить в январе 1983 года в городе Тюмени.

А. ШУШУ,
тренер команды, мастер автобазы № 10.

Волейбол

С 22 по 28 ноября в Нижневартовске проводится Всероссийский турнир по волейболу на приз А. Ф. Кербунова. Этот турнир стал для членов общества «Динамо» традиционным.

В спортивном зале ЦБПО встретятся сборные команды Якутска, Иркутска, Свердловска, Томска, Тюмени и Нижневартовска. Начало поединков в 11 часов.

М. ЯСЬКОВИЧ.



На прогулку всей семьей.

Фото Ю. ФИЛАТОВА.

Редактор Б. Н. СЫРПИН.

ОБЪЯВЛЕНИЯ • СПРАВКИ

Бюро по трудоустройству приглашает:

в строительно-монтажное управление № 2 треста Нижневартовскнефтестрой — электросварщиков 5—6 разрядов, газорезчиков 4—5 разрядов. Оплата труда сдельная. Мастера, оклад по штатному расписанию.

Одиноким предоставляется место в общежития;

▲

в отряд военизированной пожарной охраны № 2 УПО УВД Тюменского облисполкома — мужчин на должность водителей пожарных, старших пожарных, командиров отделений, помощников инструкторов профилактики.

Работа суточная. Принятым на службу предоставляются прописка и место в общежитии. Все принятые обеспечиваются бесплатным форменным обмундированием. Отпуск 30 суток без учета времени на дорогу. Проезд к месту проведения отпуска и обратно оплачивается.

Обращаться: ул. Менделеева, 29, ОВПО 2, отдел кадров;

▲

в Нижневартовское специализированное управление треста Уралтеплоизоляция — машиниста автокрана 5—6 разрядов для работы на кране марки КС 25 61, жестянщиков 5—6 разрядов.

Одиноким предоставляются место в общежитии и прописка, семейным — жилье в порядке очереди;

▲

в Нижневартовское специализированное управление треста Уралтеплоизоляция — крановщика 5—6 разрядов на а/кран КС-25-61 с повременной оплатой труда, линейного механика с окладом 150 рублей, водителя первого класса на машину «Урал».

Одиноким предоставляются место в общежитии и прописка;

▲

в трест-площадку № 3 производственного объединения Нижневартовскстрой — каменщиков 3—4 разрядов, плотников-бетонщиков 3—4 разрядов, кровельщиков - изолировщиков 3—4 разрядов, столяров-стекольщиков 3—4 разрядов, плотников 3—4 разрядов.

Оплата аккордно-премиальная.

МЕНЯЕТСЯ

двухкомнатная квартира в г. Ишимбае Баш. АССР (комнаты раздельные, 30 кв. м) на равноценную в г. Нижневартовске.

Обращаться: ул. Дружбы народов, 26 «г», кв. 75, после 17 часов;

▲

трехкомнатная квартира на двух- и однокомнатную.

Обращаться: ул. М. Жукова, 16 «б», кв. 52 (6 мкр., напротив Стройбанка), после 19 часов;

▲

двухкомнатная квартира (комнаты смежные) на две однокомнатные.

Обращаться: ул. Омская, 24, кв. 80;

▲

четырехкомнатная благоустроенная квартира (комнаты все изолированы, 3 этаж) на двух- и однокомнатную квартиры.

Обращаться: 11 мкр., ул. Интернациональная, 18, кв. 189;

▲

трехкомнатная квартира в 13 мкр. на одно- и двухкомнатную в любых микрорайонах города.

Обращаться: ул. Ханты - Мансийская, 37 «а», кв. 27, после 18 часов;

▲

двухкомнатная благоустроенная квартира в г. Сяногорске Красноярского края на трехкомнатную в г. Нижневартовске.

Обращаться: пр. 60 лет Октября, 7 «б», кв. 11, после 18 часов.

ВНИМАНИЮ ПАССАЖИРОВ!

В расписании движения самолетов аэропорта Нижневартовск произошли следующие изменения:

отменен рейс 256 Нижневартовск — Москва;

отменен рейс 3166 Нижневартовск — Тюмень;

выполняется рейс Т-220 на самолете ЯК-40 Нижневартовск — Тюмень, время вылета из Нижневартовска 19 часов 35 минут (время московское);

введен рейс 5774 Нижневартовск — Уфа, время вылета 05-50 по 1-3-5 дням.

Телефон для справок: 2-02-48.

БЕЗНАЛИЧНЫЕ РАСЧЕТЫ ЭКОНОМЯТ ВРЕМЯ

Каждая семья ежемесячно обращается в сберегательную кассу, чтобы уплатить за квартиру, свет, газ, телефон, за содержание детей в детских учреждениях и др.

Для этого необязательно каждый раз лично посещать сберегательную кассу. В целях экономии вашего времени вы можете дать поручение сберегательной кассе, в которой состоите вкладчиком, о перечислении с вашего лицевого счета в пользу учреждений, предприятий, организаций. Можно дать разовое поручение на перечисление платежей со вклада или в течение длительного времени.

Бланки для безналичных расчетов можете получить в любой сберегательной кассе.

Уважаемые вкладчики, экономьте время!

Пользуйтесь безналичными расчетами!

Нашедших трудовую книжку на имя ЧУМИКОВА А. Е. прошу сдать или вернуть по адресу: ул. Гагарина, 10, кв. 9.

Наш адрес: 626440, Нижневартовск, ул. Менделеева, 11 (1-й микрорайон).

ТЕЛЕФОНЫ РЕДАКЦИИ: редактор — 2-21-63, заместитель редактора и промышленный отдел — 7-29-82, 2-32-06; ответственный секретарь — 7-88-50; отдел партийной жизни — 7-29-87, 2-30-56; отдел информации — 7-28-40, 2-31-96, 6-15-27; отдел писем — 2-33-46; отдел иллюстрации и фотолаборатория — 2-30-56. ТЕЛЕФОНЫ ТИПОГРАФИИ: директор — 2-24-73, 7-27-19; через «Строитель» — 6-19-12; бухгалтерия — 2-32-07;

Нижневартовская типография управления издательств, полиграфии и книжной торговли Тюменского облисполкома. Заказ № 13193 объем 1 п. л., тир. 17000.

ПРОЛЕТАРИИ ВСЕХ СТРАН, СОЕДИНЯЙТЕСЬ!

ЛЕНИНСКОЕ ЗНАМЯ

ОРГАН НИЖНЕВАРТОВСКОГО ГОРКОМА КПСС, ГОРОДСКОГО И РАЙОННОГО СОВЕТОВ НАРОДНЫХ ДЕПУТАТОВ ТЮМЕНСКОЙ ОБЛАСТИ

Издается с 4 сентября 1941 года ▲ № 230 (5470) ▲ ЧЕТВЕРГ, 25 ноября 1982 года ▲ Газета выходит ежедневно, кроме воскресенья и понедельника ▲ Цена 2 коп.

НА СЕССИИ ВЕРХОВНОГО СОВЕТА СССР

МОСКВА. (ТАСС). 23 ноября в Большом Кремлевском дворце начала работу седьмая сессия Верховного Совета СССР десятого созыва.

В 10 часов утра открылось совместное заседание Совета Союза и Совета Национальностей.

Бурными, продолжительными аплодисментами депутаты встретили товарищей Ю. В. Андропова, Г. А. Алиева, М. С. Горбачева, В. В. Гришина, А. А. Громыко, Д. А. Кунаева, А. Я. Пельше, Г. В. Романова, Н. А. Тихонова, Д. Ф. Устинова, К. У. Черненко, В. В. Щербицкого, П. Н. Демичева, В. И. Долгих, Т. Я. Киселеву, В. В. Кузнецова, Б. Н. Пономарева, Ш. Р. Рашидова, М. С. Соломенцева, Э. А. Шеварднадзе, М. В. Зимянина, И. В. Капитонова, К. В. Русакова, Н. И. Рыжкова.

Депутаты почтили минутой молчания память выдающегося руководителя Коммунистической партии и Советского государства, видного деятеля международного коммунистического и рабочего движения, неутомимого борца за мир и дружбу народов Леонида Ильича Брежнева.

Затем депутаты утвердили повестку дня сессии, на обсуждение которой внесены вопросы: «Об избрании членов Президиума Верховного Совета СССР», «О Государственном плане экономического и социального развития СССР на 1983 год и о ходе выполнения Государственного плана экономического и социального развития СССР в 1982 году», «О Государственном бюджете СССР на 1983 год и об исполнении Государственного бюджета СССР за 1981 год», «О проекте Закона СССР о Государственной границе СССР», «Об образовании постоянных комиссий по энергетике Совета Союза и Совета Национальностей», «Об утверждении Указов Президиума Верховного Совета СССР».

Депутаты единогласно приняли постановление об избрании Генерального секретаря ЦК КПСС депутата **Ю. В. Андропова** членов Президиума Верховного Совета СССР. Членами Президиума Верховного Совета СССР избраны также депутаты **С. А. Шалаев** и **Н. Г. Басов**.

С докладом о Государственном плане экономического и социального развития СССР на 1983 год и ходе выполнения плана в 1982 году выступил заместитель Председателя Совета Министров СССР, председатель Госплана СССР депутат **Н. К. Байбаков**. Докладчик отметил, что состоявшийся накануне сессии Пленум ЦК КПСС обсудил и в основном одобрил Государственный план экономического и социального развития СССР на 1983 год. В речи на Пленуме Генерального секретаря ЦК КПСС товарища Ю. В. Андропова дан всесторонний анализ современного состояния советской экономики, определены актуальные задачи, стоящие перед народным хозяйством.

Докладчик охарактеризовал ожидаемые итоги развития народного хозяйства в 1982 году, затем остановился на основных задачах плана на 1983 год. План разработан в соответствии с социально-экономической стратегией КПСС, направленной на ускорение интенсификации всех отраслей общественного производства и повышение его эффективности, широкое внедрение достижений науки и техники, модернизацию базовых отраслей промышленности и транспорта, последовательное и быстрое развитие агропромышленного комплекса, увеличение выпуска товаров народного потребления, осуществление строгого режима экономии в народном хозяйстве. Решение этих задач обеспечит дальнейший подъем благосостояния советских людей, рост конечных результатов работы, укрепление обороноспособности страны.

В плане нашли отражение требования партии и Советского правительства к дальнейшему совершенствованию планирования и хозяйственного механизма.

По сравнению с первыми двумя годами пятилетки повышаются темпы роста и увеличиваются абсолютные приросты национального дохода, производства промышленной и сельскохозяйственной продукции. В 1983 году предусматривается обеспечить прирост национального дохода, используемого на потребление и накопление, на 3,3 процента. Намечено опережение прироста продукции группы «Б» промышленности по сравнению с группой «А». Она увеличится на 3,5 процента против 3,1 процента по группе «А».

Генеральный курс нашей партии на первоочередное решение социальных проблем и рост благосостояния народа нашел воплощение в одобренной майским (1982 года) Пленумом ЦК КПСС Продовольственной программе, сказал далее Н. К. Байбаков. Эта многогранная целевая программа является важнейшей составной частью экономической стратегии партии. План на 1983 год по развитию отраслей агропромышленного комплекса разработан в соответствии с заданиями пятилетнего плана и Продовольственной программой. Валовая продукция сельского хозяйства в 1983 году возрастет по сравнению с 1982 годом на 10,5 процента.

Будет продолжено осуществление намеченной XXVI съездом КПСС мероприятий по решению крупных социальных проблем и повышению материального и культурного уровня жизни советского народа. Широким фронтом будет вестись жилищное строительство. Намечается ввести в эксплуатацию жилые дома общей площадью 106,6 миллиона квадратных метров, что превышает задание пятилетнего плана на этот год.

Предусматривается дальнейшее экономическое и социальное развитие всех союзных республик и экономических районов.

С докладом о Государственном бюджете СССР на 1983 год и об исполнении бюджета за 1981 год выступил министр финансов СССР депутат **В. Ф. Гарбузов**.

Государственный бюджет СССР на 1983 год, сказал докладчик, разработан, исходя из решений XXVI съезда партии, последующих Пленумов ЦК КПСС. Он составлен в соответствии с Государственным планом и обеспечивает необходимыми денежными средствами дальнейший подъем экономики и народного благосостояния, укрепление обороноспособности страны.

На утверждение Верховного Совета СССР бюджет выносится по доходам в сумме 354 миллиардов рублей, по расходам — 353,8 миллиарда рублей. Превышение доходов над расходами составит 0,2 миллиарда рублей.

Сессия Верховного Совета СССР продолжает работу.

МОСКВА. (ТАСС). 24 ноября в Кремле продолжила работу седьмая сессия Верховного Совета СССР десятого созыва. На утренних заседаниях Совета Союза и Совета Национальностей продолжено начатое накануне обсуждение вопросов о Государственном плане экономического и социального развития СССР и Государственном бюджете СССР на 1983 год.

Выступавшие на сессии депутаты подчеркивали, что состоявшийся накануне сессии Пленум ЦК КПСС сыграет исключительно важную роль в дальнейшем выполнении планов, поставленных перед страной XXVI съездом партии. В постановлении Пленума, в речи Генерального секретаря ЦК КПСС товарища Ю. В. Андропова определены главные направления работы партийных, советских и хозяйственных органов на предстоящие годы. Ораторы указывали, что более весомый вклад в осуществление социально-экономических задач, направленных на дальнейшее укрепление Советского государства, внесут союзные республики. Возрастает роль местных Советов народных депутатов, профсоюзных, комсомольских организаций.

Необходимо, отмечалось на сессии, чтобы трудовые коллективы сосредоточили усилия на всемерном повышении производительности труда и улучшении качества работы, ускорении технического прогресса, строжайшем соблюдении режима экономии.

Важнейшая задача предстоящего года — добиться более высокого уровня роста производительности труда, чем в первые два года пятилетки. В частности, в сельском хозяйстве, где прирост производства должен быть достигнут на основе повышения производительности труда. Направляемые в агропромышленный комплекс крупные материальные ресурсы должны дать отдачу в возможно короткий срок, принести стране полновесную прибавку высококачественных продуктов питания. В связи с этим депутаты указывали, что сейчас как никогда важно обеспечить сохранность всей продукции сельского хозяйства, образцово провести зимовку скота.

Будет сделан новый крупный шаг к более полному удовлетворению материального обеспечения, в жилищном строительстве, развитии сферы обслуживания населения. Повысится среднемесячная заработная плата рабочих, служащих. Внедряются, в частности, дополнительные средства для повышения окладов работникам, специалистам совхозов и других сельскохозяйственных предприятия, расположенных в районах Сибири, Дальнего Востока, Урала, Центрально-черноземной части и Нечерноземья РСФСР. Будут осуществлены и другие мероприятия в соответствии с решениями партии и правительства по реализации Продовольственной программы. С одобрением говорили депутаты об усилении государственной помощи семьям, имеющим детей, других мерах социального развития.

Постоянные комиссии Совета Союза и Совета Национальностей доложили, что в ходе анализа государственных планов они изыскали возможность увеличить производство и реализацию отдельных видов товаров народного потребления на 179,3 миллиона рублей в розничных ценах и увеличить доходы бюджета на 135,2 миллиона рублей. Комиссии внесли предложение утвердить Государственный план с учетом этих поправок. Было предложено также за счет дополнительно выявленных средств увеличить расходы по бюджетам союзных республик, направить эти средства на оснащение медицинским оборудованием лечебно-профилактических учреждений в сельской местности, на приобретение инвентаря, оборудования и капитальный ремонт сельских школ и культурно-просветительных учреждений.

Депутаты предлагали одобрить Государственный план и Государственный бюджет страны на 1983 год.

На заседании Совета Союза председателем комиссии по иностранным делам избран член Политбюро ЦК КПСС, секретарь ЦК КПСС депутат **К. У. Черненко**.

На заседаниях палат были образованы постоянные комиссии по энергетике Совета Союза и Совета Национальностей.

Сессия Верховного Совета СССР продолжает работу.

РЕШЕНИЯ НОЯБРЬСКОГО ПЛЕНУМА ЦК КПСС — ОДОБРЯЕМ!

И СТАБИЛЬНЕЙ, И ВЫГОДНЕЙ

Богата наша страна сырьевыми ресурсами, и использовать их надо по-хозяйски. На это нас нацеливают решения партийных съездов, прошедшего на днях Пленума ЦК КПСС. Об этом еще раз со всей серьезностью идет разговор на очередной сессии Верховного Совета СССР. Не случайно депутаты приняли решение об организации постоянных комиссий Верховного Совета СССР по энергетике.

Коллектив нашего хлебокомбината, выпуская сверхплановую продукцию, стремится экономить топливно-энергетические ресурсы. В этом направлении достигнут неплохой результат. Но коренной перелом наступит лишь тогда, когда мы производство переведем на электроэнергию.

Пока технологические печи работают у нас на нефти. В год мы используем ее тысячу тонн. Жалко сжигать это ценное химическое сырье. Поэтому мы сейчас наметили мероприятия по переводу печей на электроэнергию. Генподрядчиком выступает Омский специализированный монтажно-наладочный участок треста Оргпищепром Нижневартовский филиал института Гипротюменнефтегаз заканчивает разработку проектно-сметной документации прокладки кабельной линии от первой городской котельной до нашего завода.

Теперь вопрос о том, кто будет исполнять эту работу: управление Сибэлектромонтаж или Нижневартовскэнергонефть 2? Ответ на этот вопрос мы должны получить в ближайшее время.

С. ДОВГЕЛЬ,
директор комбината.

ХРОНИКА

УЧАТСЯ СЕКРЕТАРИ

В горкоме КПСС прошел семинар для вновь избранных секретарей первичных парторганизаций. С докладом «Первичная партийная организация: основы партии. Повышение боевитости, инициативы первичных парторганизаций в решении хозяйственных, политических и идейно-воспитательных задач» выступил первый секретарь горкома КПСС В. М. Смыльков.

О планировании идеологической, политико-массовой работы первичной партийной организации рассказала заведующая отделом пропаганды и агитации Л. В. Малкова. Заведующий организационным отделом Г. М. Метелица свое выступление посвятил вопросам организационно-партийной работы.

«Учет членов и кандидатов в члены КПСС» и «Оформление документации производства» — об этом рассказали заведующие сектором учета К. И. Погадаева и общим отделом Р. В. Литвинова.

Кабинетом организационно-партийной работы горкома КПСС была подготовлена «Примерная тематика партийных собраний». Ее получили все участники семинара.

СЕМИНАР ЛЕКТОРОВ

Состоялось очередное занятие постоянно действующего семинара лекторов, выступающих по вопросам нравственности, культуры и морали.

Перед собравшимися с лекцией «Что мы ищем и находим в другом человеке» выступила заместитель заведующего кафедрой социальной психологии Московского государственного университета Л. Я. Гозман. О методике подготовки лекций рассказал член городской организации общества «Знание» учитель школы № 5 Г. С. Чудиновский.

А. АЛЕКСЕЕВА.

ПОСЛЕ ОТЧЕТНОГО СОБРАНИЯ

партийная жизнь

Коллектив производственного объединения Сибнефтегазпереработка готовит достойную встречу 60-летию образования СССР, активно участвуя в социалистическом соревновании за досрочную добычу одного миллиарда кубометров газа в сутки.

Об этом говорит итоги работы за второй квартал нынешнего года.

За высокие показатели в труде коллективу объединения трижды в этом году было присуждено переходящее Красное знамя Министерства нефтяной промышленности СССР и ЦК профсоюза отрасли.

В этих достижениях, как было отмечено на отчетно-выборном партийном собрании коммунистов — работников аппарата управления, есть доля труда и коммунистов — работников аппарата, партийного бюро.

На собрании было также сказано о том, что в решении всех производственных задач активное участие принимают идеологические кадры: политинформаторы, агитаторы, пропагандисты, лекторы. Своим страстным партийным словом они мобилизуют коллектив на ударный труд, на плодотворную общественную деятельность.

Много в аппарате объединения таких коммунистов, которые не жалея времени, сил, щедро отдают свои знания, опыт любимому делу, массово-политической, воспитательной работе.

Это Мария Нестеровна Шрейдера, заместитель секретаря партбюро по идеологической работе; Людмила Ефимовна Черно, руководитель пропагандистского теоретического семинара; Виталий Георгиевич Поляков, лектор; Николай Николаевич Туманов, председатель экономического совета, и многие другие.

В отчетном докладе, с которым выступила секретарь партбюро А. И. Косполова, была подчеркнута роль политинформации и в жизни коллектива. Выполняя решения ЦК КПСС по идеологическим вопросам, этому участку работы партбюро придавало большое значение. Усилия политинформаторов умело направляет коммунист Лидия Федоровна Коваленко. Благодаря ее стараниям политинформации проводятся регулярно. Всегда интересно выступают перед людьми В. Е. Лущенко, Б. П. Киселев, М. Б. Аяткутов и другие политинформаторы.

В то же время коммунисты отметили существенные недостатки в постановке идеологической работы. Например, бюро парторганизации не сумело добиться активизации работы общества «Знание». Из восьмидесяти лекторов добросовестно работают лишь немногие. График чтения лекций не выполняется, путевки на прочитанные лекции не оформлялись и не представлялись в городскую организацию общества «Знание». Собрания лекторов не проводятся, решения и предложения коммунистов, высказанные на отчетно-выборном собрании, учтены, бюро партийной организации разработало мероприятия по их выполнению. В перспективном плане работы нашли отражение вопросы, требующие особого внимания, в частности, улучшения идеологической работы.

Намеченное проводится в жизнь. Например, руководство первичной организацией общества «Знание» вновь избранное партбюро поручило более ответственному товарищу — старшему юрисконсульту Л. А. Романенко. Бюро приступило к выполнению других критических замечаний, высказанных на отчетно-выборном партийном собрании.

А. ИВАНОВА.

газете отвечают

Необходимость добрых услуг

СФЕРЕ ОБСЛУЖИВАНИЯ — СФЕРУ КУЛЬТУРЫ

Исполняющий обязанности заместителя генерального директора объединения Мелекинефтегазгеолог и и В. РОГАЛЕВ:

«На статью «Чей причал хуже», опубликованную в газете «Ленинское знамя» № 201 от 14 октября 1982 года, отвечаем, что критика в адрес объединения признана справедливой. На фотографии в газете помещена конструкция релейных вышек связи. Владелец этих конструкций трест Мегионнефтеромонтаж.

По очистке береговой части от причала до базы ГСМ в настоящее время оставлены мероприятия. Вывезено и отгружено в вагоны около 400 тонн металлолома, вывозка и очистка береговой части продолжается. Согласно мероприятиям закончим очистку берега к 20 декабря 1982 года».



Челябинская область. В Продовольственной программе СССР предусмотрены освоить производство вездеходов «Урал» для транспортировки сельскохозяйственной продукции. На автозаводе в г. Миассе созданы такие автомобили, оборудованные устройствами для внесения удобрений в почву.

Фотохроника ТАСС.

С чего начиналась служба быта города? Как и весь Нижневартовск — со старой его части. До настоящего времени живет здесь двухэтажное здание Дома быта, которое являлось базовым и единственным предприятием службы быта конца 60-х годов. Здесь оказывались только самые необходимые услуги: пошив одежды, ремонт обуви. были фотография и парикмахерская. А шагнет всего этого Дома быта составляли несколько человек.

Вместе с ростом города возрастали и требования к его бытовому обслуживанию, постепенно службы сервиса превращалась все в более мощную отрасль народного хозяйства города. Росла и укреплялась ее материальная база, появлялись новые объекты службы быта — Дом быта № 1, ателье «Модница», «Салон-кожа», «Салют», фотографии в различных микрорайонах города и другие.

Расширился и ассортимент видов услуг. К 1975 году их было уже двести семьдесят пять. Сюда добавились: чистка одежды, ремонт часов, прокат предметов культурно-бытового назначения. Совершенствовалась технология изготовления заказов, улучшалось их качество. Только за десятую пятилетку в производство внедрено семьдесят пять видов бытовых услуг. Из них совершенно новые: ремонт радиоаппаратуры, сложной бытовой техники, ремонт и изготовление мебели, ремонт и пошив меховых изделий.

XXVI съезд партии наметил широкую программу дальнейшего подъема благосостояния советского народа. Важная роль в ее осуществлении отводится бытовому обслуживанию населения.

В Нижневартовске в годы одиннадцатой пятилетки новые формы и виды стали внедряться еще интенсивнее. Теперь у нас практикуется срочное исполнение заказов, их прием непосредственно на предприятиях, в общежитиях, выездное и абонементное обслуживание. Это, несомненно, очень удобно. Горбытуправление ведет прием заказов на хлебозаводе, в нефтеразведывающем управлении Нижневартовскнефть имени В. И. Ленина, домостроительном комбинате, в общежитиях № 10 и № 37.

Только исполнением срочных заказов занимается мастерская по ремонту обуви возле магазина «1000 мелочей», приемный пункт при химчистке тоже специализируется на этом. Конечно, большой город требует несомненно большего количества подобных точек. И открытие их на сегодняшний день — одна из важнейших задач горбытуправления.

С целью приближения сферы услуг к заказчику в семи микрорайонах города функционируют комплексные приемные пункты, которые могут предложить по десяти видов услуг. Здесь можно сдать вещи в ремонт, обувь в ремонт, заказать вязаное изделие.

Сервис — в самом широком смысле слова и есть та область общественного производства, которая должна освободить человека от домашнего труда. И несмотря на то, что сегодня служба быта города насчитывает в своем арсенале четыреста тридцать два вида услуг, в целом люди не всегда остаются довольны ею. Есть еще жалобы на плохое качество и срыв сроков исполнения заказов. Сейчас людей заботят не только помощь бытовых вредных приятий, но и вежливость, внимание работников сервиса. Служба быта города еще не может полностью удовлетворить все возрастающие запросы населения, которые городами больше и шире того, что мы можем предложить.

Настало время всерьез задуматься о такой форме обслуживания, как обслуживание на дому. Что это по вкусу горожанам, показал опыт Дома быта «Кристалл» (заведующая О. П. Костенко). За четыре месяца бригады «Кристалла» населению доставлены спитые изделия на сумму около двух тысяч рублей. Но на сегодня тормоз к повсеместному этой формы обслуживания. Поле деятельности большое: услуги по переезду в новый дом, подвеска люстр и карнизов, обивка дверей, вставка стекол и прочие не менее необходимые мелочи.

А сколько в городе частных пенсионеров по уходу за ребенком, но ведь и это тоже может взять на себя служба быта. Решить все проблемы, связанные с внедрением этих услуг, — наша сегодняшняя задача. И чем скорее мы ее решим, тем удобнее будет для нижневартовцев.

Сейчас горбытуправление вместе с администрацией Дома быткомбината ведет изучение и обобщение опыта работы начальных производственно-бытовых комбинатов, изучает нужды горожан. Часть забот взять на себя [illegible] начальник производственно-бытового отдела горбытуправления.

«Мы дружбой ленинской сильны»

18 ноября в подразделениях объединения Нижневартовскстрой прошел единый политдень на тему «Мы дружбой ленинской сильны».

В цехах и производственных участках нашего предприятия состоялись встречи рабочих, инженерно-технических работников с первыми руководителями, ведущими специалистами, представителями партийного, профсоюзного, комсомольского актива. Главным содержанием состоявшихся встреч стали вопросы укрепления братской дружбы и сплоченности трудящихся стран социализма, международного рабочего и национально-освободительного движения.

Активно, заинтересованно обсуждали участники единого политдня ход развернувшегося во всех рабочих коллективах социалистического соревнования по достойной встрече приближающегося 60-летия со дня образования СССР.

Выступившие в рабочих коллективах руководители, активисты общественных организаций отвечали на вопросы, касающиеся международной жизни, внутренней политики страны, дел объединения, города.

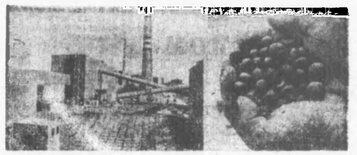

Белгородская область. В эксплуатацию вступил первенец Оскольского электрометаллургического комбината — цех производства окатышей. Юго проектная мощность — 2.433.000 тонн окисленных окатышей в год. Сейчас здесь идет комплексное опробование оборудования. Сырье для нового производства — высококачественная и богатая железорудный концентрат с семидесятипроцентным содержанием железа поставляет Лебединский горно-обогатительный комбинат. Он подается в цех в виде порошка в окисленном состоянии по 27-километро в о м у пульпопроводу непосредственно с фабрики обогащения ГОКа.

На снимке: цех окомкования Оскольского электрометаллургического комбината.

продукция цеха — ежедневные окатыши. (Фотохроника ТАСС).

◆ ПИСЬМО В РЕДАКЦИЮ

КИНО И ЗРИТЕЛЬ

Киноискусство — это умный и тонкий наставник в коммунистическом воспитании трудящихся. Понимая эту роль, мы стараемся использовать ее как можно шире. Организуются тематические кинопоказы, киновечера, встречи с киноработниками, кинолектории для детей, кинофестивали. И все же мы не всегда полно используем эту форму работы. Объясняется это тем, что очень беден кинорепертуар в кинопрокате. Ведь для того, чтобы рассказать о творчестве того или иного актера, режиссера, организовать тот же тематический киновечер потребуется не одна лента, а их попросту нет. Конечно, можно заняться их организацией, исходя из того материала, который мы имеем в наличии,— тут уже непосредственно наша вина, культпросветчиков.

С каждым днем растет популярность кино, увеличивается спрос на кинобилеты. Но количество мест в зале остается прежним, городу нужны кинотеатры. На сегодняшний день в Нижневартовске нет ни одного. Имеющиеся Дома культуры — это в первую очередь центры культмассовой работы, и их залы предназначены не только для фильмов. Все это, естественно, не может не вызывать нареканий со стороны нижневартовцев.

Ситуация с кино сложная. Стационарная киноустановка во Дворце культуры «Октябрь» работает двадцать дней в месяц, ежедневно проходит два-три сеанса, на которых могут побывать лишь две тысячи горожан. В субботние дни в «Октябре» организуется пять-шесть сеансов. Кроме того каждую среду в двенадцать часов дня есть дополнительный сеанс для вахтовиков. Если учитывать постоянно увеличивающееся население города, то этого мало.

И даже кинопередвижки, которые работают в общежитиях нефтяников, — это тоже не выход из положения.

Окончание на 4 стр.

ВЕСТИ ИЗ СТРАН СОЦИАЛИЗМА

С МАРКОЙ «ЧКД»

Над выполнением важных заказов трудится сейчас коллектив пражского комбинированного завода известного чехословацкого машиностроительного объединения «ЧКД». Ему поручено производство осевых и радиальных компрессоров для газопровода Сибирь — Западная Европа на территории ЧССР. Здесь начнется сооружение трех крупных компрессорных станций. После завершения поставок для них завод будет изготовлять подобные агрегаты для Советского Союза.

Другая задача, стоящая перед пражскими машиностроителя я и м, — производство оборудования для этих новых заводов и этиленопроводов в соответствии с принятой странами — членами СЭВ программой. Мощный этиленопровод свяжет комбинат «Тесла» в городе Лезниарове (ВНР) с предприятием в советском городе Калуге. Аналогичные связи существуют между предприятиями в Белене (ГДР) в Залуни (ЧССР), а также предприятием «Панчево» (СФРЮ) и перерабатывающим заводом в городе Тимишоара (СРР). К 1990 году будет создана сеть этиленопроводов, связывающих европейские страны — члены СЭВ. Она сделает возможным производственное кооперирование между их многочисленными нефтехимическими и и м я предприятий.

Продукция машиностроителей «ЧКД» хорошо известна в нашей стране. Недавно в Праге в торжественной обстановке представители Волгограда были переданы 10 тысячный трамвай «Татра», изготовленный для Советского Союза. Эти трамваи ходят сейчас по улицам 40 советских городов. В последнее время их экспорт в нашу страну достигает 800 вагонов в год.

Советским железнодорожникам полюбились локомотивы, выпускаемые пражским тепловозостроительным заводом «ЧКД Соколово». Уже более 15 лет это предприятие на основе двустороннего соглашения поставляет в СССР маневровые тепловозы. За период с 1859 года на советские стальные магистрали вышли свыше 3,5 тысячи этих машин, созданных в кооперации с предприятиями СССР.

В «ЧКД» считают, что крупномасштабные заказы СССР дают объективную большие выгоды. Являются стимулом технического прогресса, устойчивого роста производства.

(ТАСС).

ОТВЕТЫ НА ВОПРОСЫ ТРУДЯЩИХСЯ

Летом этого года в партийных организациях, трудовых коллективах прошли информационные отчеты горкома КПСС. Докладчики — члены бюро ГК, члены горкома рассказали о проделанном городским комитетом партии работе за период, прошедший после XXII городской партийной конференции. В ходе информационного отчета участниками собрания были высказаны замечания, предложения, заданы вопросы.

Горком КПСС поручил исполкому Нижневартовского городского Совета народных депутатов ответить на некоторые вопросы, предложения через газету. Сегодня мы публикуем их.

Предложение. В городе необходимо создать «специализированное управление зеленого строительства, очистить в благоустроить Комсомольское озеро и прилегающую территорию, превратить их в зону отдыха.

В сентябре 1982 года второй сессии городского Совета народных депутатов принят ряд решений по улучшению жилищно-бытовых условий нижневартовцев. Ими предусмотрено создание специализированн ы х обслуживающих предприятий, в том числе создание подразделения Зеленстрой. Институту Сибгипронефть дано поручение разработать проект благоустройства парка — в 1983 году.

Для улучшения летнего отдыха трудящихся предполагается организация городского пляжа. Исполкомом горсовета принято решение, которым поручено производственным и строительно - монтажному объединениям, находящимся в Нижневартовске, поручено на долевых началах осуществить инженерное оборудование пляжа, а коммунату коммунальных предприятий совместно с горсоветом ОСНОДы и навигационно - технической инспекцией обеспечить безопасные условия эксплуатации.

Вопрос. Какие принимаются меры по улучшению состояния городских дорог, в частности, в сторону РЭБ флота, а старую часть города?

Начато асфальтирование городских дорог. В прошлом году асфальт уложен на участках улиц 5П и Нефтяников, проспекта 60 лет Октября. Нынче асфальтированное покрытие построено на дороге до СУ-496.

Созданы необходимые мощности по производству асфальтобетона в объединении Нижневартовскнефтегаз. Руководством объединения принято решение летом 1983 года заасфальтировать дороги в районе молодежного.

Асфальтируем и дороги: сдерживается из-за того, что объединение Нижневартовскстрой не выполняет распределение горисполкома о создании собственных мощностей по производству асфальтобетона, а также из-за нарушения комплексности строительства инженерных сетей. Горисполком ставит задачу более интенсивно вести асфальтирование дорог с тротуаров в 1983 и последующие годы.

Предложение. В городе необходимо открыть садик санаторного типа.

В настоящее время функционирует детский сад № 5 объединения Нижневартовскнефтегаз (Нижневартовскстрой) срок строительства — вводя больничного комплекса с поликлиникой в детской пятилетке был сорван. Возведение начато в мае 1981 года, окончание предполагается к 1985 году. На объекте осново немногим более десяти процентов сметной стоимости. Строительство взято под контроль постоянной комиссией горсовета по здравоохранению и социальному обеспечению.

Вопрос. Почему по улице Мира закрыт проезд некоторым видам транспорта, в т. ч. легковым. Когда будет проезд по улице Мира?

Проезд по улице Мира закрыт крупногабаритному автотранспорту в связи с тем, что проезжая часть улицы не соответствует нормам содержания городских дорог. По улице разрешено движение с ограниченной скоростью по специальным пропускам. Улица Интернациональная будет введена в эксплуатацию в зимний период.

Вопрос. Можно ли решить вопрос о переводе телефонов предприятий и контор на автомат? В новых микрорайонах из-за отсутствия связи очень трудно вызвать «скорую помощь».

В настоящее время все телефоны АТС-2 городского узла связи имеют автоматическую связь с рядом городов страны, в том числе с Ханты - Мансийском, Тобольском, Тюменью, Омском, Свердловском. Включение учреждений и предприятий в автоматическую связь будет возможно после ввода в эксплуатацию РУС-4с АТС на десять тысяч номеров.

В седьмом, одиннадцатом, тринадцатом микрорайонах, на зданиях отделений связи установлены телефоны-автоматы, в четырнадцатом микрорайоне — на здании горрай военкомата.

Ряд предложений трудящихся реализован за время, прошедшее после информационных отчетов. В частности, организован автобусный маршрут № 7 (до ж. п. Динный, Солнечный), в сентябре открыт магазин «Овощи» в седьмом микрорайоне, жильем в районе СУ-909, по улице Чапаева, 8—9 микрорайонах?

Снос бараков в районе СУ-909 будет производится при планово-высотной привязке данной территории, по улице Чапаева — в декабре с. г. По улице Нефтяников жилые двухэтажные дома №№ 1, 2 будут снесены в декабре под застройку по мере сдачи пятиэтажных зданий. Полный снос деревянных домов в восьмом-девятом микрорайонах в этой пятилетке не планируется.

Вопрос. Когда будет введена в строй больница на 600 коек в комплексе с поликлиникой?

По ныне заказчика и подрядчика (объединений Нижневартовскнефтегаз и Нижневартовскстрой) срок строительства в вводя больничного комплекса с поликлиникой в десятой пятилетке был сорван. Возведение начато в мае 1981 года, окончание предполагается к 1985 году. На объекте освоено немногим более десяти процентов сметной стоимости. Строительство взято под контроль постоянной комиссией горсовета по здравоохранению и социальному обеспечению.

Вопрос. Почему по улице Мира закрыт проезд некоторым видам транспорта, в т. ч. легковым. Когда будет проезд по улице Нефтяников?

Проезд по улице Мира закрыт крупногабаритному автотранспорту в связи с тем, что проезжая часть улицы не соответствует нормам содержания городских дорог. По улице разрешено движение с ограниченной скоростью по специальным пропускам. Улица Интернациональная будет введена в эксплуатацию в зимний период.

Вопрос. Можно ли решить вопрос о переводе телефонов предприятий и контор на автомат? В новых микрорайонах из-за отсутствия связи очень трудно вызвать «скорую помощь».

В настоящее время все телефоны АТС-2 городского узла связи имеют автоматическую связь с рядом городов страны, в том числе с Ханты - Мансийском, Тобольском, Тюменью, Омском, Свердловском. Включение учреждений и предприятий в автоматическую связь будет возможно после ввода в эксплуатацию РУС-4с АТС на десять тысяч номеров.

В седьмом, одиннадцатом, тринадцатом микрорайонах, на зданиях отделений связи установлены телефоны-автоматы, в четырнадцатом микрорайоне — на здании горрай военкомата.

Ряд предложений трудящихся реализован за время, прошедшее после информационных отчетов. В частности, организован автобусный маршрут № 7 (до ж. п. Динный, Солнечный), в сентябре открыт магазин «Овощи» в седьмом микрорайоне,

Оставаться человеком

(РАЗМЫШЛЕНИЯ НАД ПОЧТОЙ)

Хорошие слова принадлежат великому немецкому поэту И. Гете: «Невозможно всегда быть героем, но всегда надо оставаться человеком».

Это должно стать нормой нашего бытия: оставаться человеком при любых обстоятельствах, при самых неожиданных поворотах судьбы.

А она не всегда благоволит и подкидывает порой довольно сложные ситуации, решение которых выявляет человеческую суть.

И вот она на виду — отброшена словесная шелуха, то наносное, фальшивое, что порой сходило чуть ли не за хорошее качество. И вот тогда решается: умеет ли человек быть человеком. Впрочем, как показывают примеры, совсем необязательны условия, приближенные к экстремальным, порой, оказывается, достаточно самой обыкновенной ситуации. О нравственных качествах человека можно судить и по повседневной жизни.

...В редакцию пришли две женщины: одна негодующая, другая — вся в слезах. Обе разные по возрасту, но обе одинаково грубо оскорбленные, раненные и потрясенные хамством, неспособные принять его иначе, как проявление бесчеловечности.

Как обычно утром Е. В. спешила отвезти своего ребенка в садик. Не стоит рассказывать лишний раз, как трудно попасть в эти часы в рейсовый автобус. Это еще одно свидетельство плохой работы пассажирского автотранспортного предприятия и невоспитанности пассажиров.

Молодая мама села в автобус десятого маршрута. Она полагала, что доедет до конца и на нем же вернется в обратном направлении, чтобы выйти на нужной остановке.

Но не думала и не гадала Е. В., что водитель автобуса 14—04 задумает позавтракать в час «пик», ответит на справедливые требования ехать назад пощечиной.

А потом автобус замер у конечной остановки, и водитель, включив магнитофон, долго наслаждался современными ритмами.

Спустя неделю В. О., по несчастью, тоже села в тот же автобус. Правда, развязка была несколько иная. Ее попросту вышвырнули из салона. Благо кое-какая практика борьбы с нижневартовскими женщинами у шофера уже имелась. Чего с ними церемониться, если все можно решить, прибегнув к грубой силе.

— Е. В. ко мне в кабину залезла и драться начала, а вот В. О. я вывел из автобуса, говорю:

— Подожди, бабушка, сейчас другой подойдет! — объяснил водитель автобуса 14—04 Валентин Федорович Гаврилюк. Ни тени смущения не промелькнуло на его лице, да и оправдывался он как-то слишком рьяно.

— Вот ведь пассажиры какие, чуть что, жаловаться будем, посмотрели бы на себя!

Действительно, подчас совсем не отличаются воспитанием нижневартовцы.

Да вот только какой-то неправдоподобной получалась вина пассажиров в данной ситуации. По словам Гаврилюка, Е. В. залезла в кабину сама и затеяла драку с сильным мужчиной. О. В. вместо того, чтобы поблагодарить его, пошла жаловаться.

Но подписи более десятка пассажиров, ставших свидетелями из ряда вон выходящей сцены, слезы женщин, их нервозное состояние свидетельствовали о неправоте шофера. Его вину усугубляет и то, что находился он на рабочем месте, сама специфика его работы обязывает предупредительной вежливости, умению уважать в человеке человека. Но, видать, Гаврилюку неведомо такое понятие, как уважение человеческой личности, и невдомек, что, пытаясь унизить одного, он тем самым не меньше унизил себя.

Но только ли одного Гаврилюка можно обвинить в этом?

Из характеристики, данной начальником пассажирского автопредприятия В. И. Сагановичем водителю В. Ф. Гаврилюку.

— Гаврилюк работает у нас полтора года. План выполняет. Прогулов за ним не наблюдалось, особых нарушений тоже.

Особых нет, а неособые все же были, да, видать, не придавалось им значения, и как результат — случившееся.

— Мы не оставим это без внимания, разберемся, накажем, — уверял Саганович.

Вот и получается, что воспитательная работа начинается тогда, когда случается непредвиденное. А до этого в общей массе был Гаврилюк как все: не лучше не хуже, никто не присматривался к нему, работает себе да работает. А ведь мало этого: живет-то он среди людей в коллективе и как он ладит с ними — это немаловажный вопрос. Но не стал он краеугольным на предприятии, услугами которого пользуются тысячи горожан.

Мало того, В. Ф. Гаврилюк по-прежнему на автобусе, и посему навряд ли все это послужило для него уроком. И нет сомнения в том, что безнаказанность подобных поступков навряд ли способствует повышению дисциплины и ответственности кадров, росту сознательности людей.

Справляется Гаврилюк с планом — значит нужный, хороший работник — вот критерии, с которыми подходят к рабочим кадрам в ПАТП, да, к сожалению, не только здесь. Почему же отодвинулись на задний план нравственные и моральные начала, без которых немыслимо наше завтра, кто позволил умалять их значимость? Не это ли породило бездушие, безразличие, хамство? Не в этом ли главная причина происшедшего?

Да, действительно, у нас судят о человеке по тому, как он умеет работать, но и по его повседневным поступкам, и по тому, как он умеет оставаться человеком, — тоже.

...Услугами сферы обслуживания мы пользуемся ежедневно, да только не всегда служба хорошего настроения, как принято называть ее последние годы, радует нас. Обиженные покупатели, раздраженные заказчики ателье, оскорбленные пассажиры — явление, увы, типичное для Нижневартовска.

Но не будем настраиваться пессимистически, есть и добрые примеры.

Однажды в магазине я наблюдала такую сцену. Юной девушке-продавщице попался привередливый покупатель (чего греха таить, и такие бывают). Когда он отошел, другая заметила:

— И как у тебя терпения на таких хватает!

На что та ответила:

— Покупатель всегда прав! Она поняла, совсем юная девушка, что люди разные и их настрой кое в чем зависит от нее. Приятно, когда они уходят с улыбкой, значит отыскала она в них что-то с собой общее, увидела в них хорошую сторону.

Уважение друг к другу — вот что необходимо для того, чтобы по возможности быть героем, но всегда оставаться человеком.

Т. МОТОШИНА.

Редактор
Б. Н. СЫРПИН.

КИНО И ЗРИТЕЛЬ

Спрос на кино велик и удовлетворить его на сегодняшний день невозможно. Мы очень долго искали решение, как правильно распределять билеты. Сначала больше внимания отводилось заявкам с предприятий и организаций, а в свободную продажу шли оставшиеся билеты. Сократили количество билетов по заявкам — опять жалобы. Последний вариант, на наш взгляд, оптимальный: шестьдесят процентов билетов по заявкам, остальные сорок в свободную продажу.

Что касается информации зрителей о фильмах, то по сравнению с прошлыми годами дело стало лучше.

В кассовом зале Дворца появился автоинформатор, газеты «Ленинское знамя», «Нефтяник», световая «Вечерний Нижневартовск» сообщают, что где идет. Красочно оформлены киноафиши возле «Октября». Вообще-то рекламные щиты должны быть в каждом микрорайоне, но, увы, пока это только разговор. Ни кинопрокат, ни отдел культуры не хотят брать эту заботу на себя. А единственному художнику в «Октябре» такое не под силу.

А теперь о зрителях, которые приходят к нам. Они настолько разные. Нам, работникам Дворца культуры, естественно, хотелось бы видеть у себя воспитанного зрителя. Но, увы. Он почти редкость.

Как правило, после сеансов на полу остаются кучи шелухи от семечек и орехов, будто вовсе не в зрительном зале сидят люди, а на деревенских посиделках, обертки от конфет. Ломают сиденья, режут спинки кресел предыдущего ряда. Уже пришлось заменить кресла, потому что предыдущие привели в полную негодность.

Часто можно наблюдать такую картину: сеанс начался, а двери зала берет штурмом разъяренная толпа, объясняя свое опоздание тысячами причин, во чтобы то ни стало желая попасть в зал. А потом раздается топот, мешающий разобрать слова киногероев, мелькают перед лицом шапки и воротники.

И, как правило, виноваты в этой ситуации оказываются все, кроме зрителя. А им, прежде чем идти в кино, надо как следует познакомиться с правилами поведения.

И. ТИТОВА,
заведующая концертным залом «Октября».

Начало на 3 стр.

✦ СПОРТ Стартует хоккейный сезон

Традиционными стали соревнования хоккеистов на приз городской газеты «Ленинское знамя». Ими, как правило, открывается в Нижневартовске очередной хоккейный сезон.

Горспорткомитетом совместно с редакцией разработано положение о проведении нынешнего блицтурнира на приз газеты. Он начнется в воскресенье в 10 часов утра на корте ДК «Юбилейный» предварительными играми команд детских комнат ЖКК и продолжится встречами хоккеистов старших классов общеобразовательных школ и коллективов физкультуры предприятий.

Соревнование проводится по действующим правилам игры в хоккей с шайбой. Команда победительница награждается переходящим призом газеты и дипломом первой степени, игроки — годовой подпиской на газету.

ОБЪЯВЛЕНИЯ

БЮРО ПО ТРУДОУСТРОЙСТВУ ПРИГЛАШАЕТ:

на Нижневартовский участок от Тюменского завода «Электрон» срочно — слесарей КИПиА 3—6 разрядов.

Оплата повременно-премиальная, премия до 80 процентов;

▲

в СМУ НГДУ Мегионнефть — машинистов сваебойных агрегатов, газоэлектрооварщиков, электромонтажников;

▲

в управление по внутрипромысловому сбору, компримированию и использованию газа — электромонтеров по обслуживанию электрооборудования 3—5 разрядов, электромонтеров по ремонту электрооборудования 3—5 разрядов, слесарей по ремонту КИПиА 3—5 разрядов.

Мужчинам предоставляются место в общежитии и прописка.

Обращаться в бюро по трудоустройству, ул. Нефтяников, 1 «а», в. 48.

Трудовую книжку на имя АЛЕКСЕЕВА Константина Васильевича считать недействительной.

Меняется

двухкомнатная благоустроенная квартира улучшенной планировки (солнечная сторона, лоджия) в г. Нижневартовске на двух- или трехкомнатную в г. г. Башкирии, Уфе, Октябрьском, Нефтекамске.

Обращаться: 11 мкр. ул. Чапаева, 33, кв. 25;

▲

однокомнатная благоустроенная квартира на двух или трехкомнатную.

Обращаться: ул. Мира, 36«а», кв. 36;

▲

двухкомнатная благоустроенная квартира (комнаты изолированные, 3-й этаж) в г. Нефтеюганске на равноценную в г. Нижневартовске.

Обращаться: ул. М. Жукова, 2, кв. 20;

▲

двухкомнатная благоустроенная квартира в г. Салавате Баш. АССР на одно- двухкомнатную в г. Нижневартовске.

Обращаться: ул. Чапаева, 65, кв. 25;

▲

двухкомнатная благоустроенная квартира (30 кв. м, 4 этаж) в г. Красный Луч Ворошиловградской обл. на трехкомнатную благоустроенную в г. Нижневартовске.

Обращаться: пер. Клубный, 94, кв. 2, после 18 часов.

ВНИМАНИЮ ПАССАЖИРОВ!

В городском агентстве для удобства пассажиров производится продажа обратных билетов с гарантированной датой вылета из Свердловска, Уфы, Куйбышева, Новосибирска, Омска, Челябинска, Тюмени.

Продажа обратных билетов из указанных аэропортов производится за 2 месяца до вылета.

Бронирование на обратный вылет из других аэропортов производится за 1 месяц до вылета.

Собираясь в отпуск или кратковременную поездку, приобретайте обратные билеты. Это избавит Вас от лишних забот и дополнительных затрат времени.

Пользуйтесь услугами Аэрофлота!

Наш адрес: 826440, г. Нижневартовск, ул. Менделеева, 11 (1-й микрорайон).

ТЕЛЕФОНЫ РЕДАКЦИИ: редактор — 2-21-63, заместитель редактора и промышленный отдел — 7-29-82, 2-32-06; ответственный секретарь — 7-88-50; отдел партийной жизни — 7-29-87, 2-30-56; отдел информации — 7-28-40, 2-31-96, 6-15-27; отдел писем — 2-33-46; отдел иллюстрации и фотолаборатория — 2-30-56. ТЕЛЕФОНЫ ТИПОГРАФИИ: директор — 2-24-73, 7-27-19; через «Строитель» — 6-19-12; бухгалтерия — 2-32-07;

Нижневартовская типография управления издательств полиграфии и книжной торговли Тюменского облисполкома. Заказ № 13272, объем 1 п. л., тир. 17000.

ПРОЛЕТАРИИ ВСЕХ СТРАН, СОЕДИНЯЙТЕСЬ!

ЛЕНИНСКОЕ ЗНАМЯ

ОРГАН НИЖНЕВАРТОВСКОГО ГОРКОМА КПСС, ГОРОДСКОГО И РАЙОННОГО СОВЕТОВ НАРОДНЫХ ДЕПУТАТОВ ТЮМЕНСКОЙ ОБЛАСТИ

Издается с 4 сентября 1941 года ▲ № 231 (5471) ▲ ПЯТНИЦА, 26 ноября 1982 года ▲ Газета выходит ежедневно, кроме воскресенья и понедельника ▲ Цена 2 коп.

СЕССИЯ ВЕРХОВНОГО СОВЕТА СССР ЗАВЕРШИЛА СВОЮ РАБОТУ

МОСКВА, (ТАСС). Во второй половине дня 24 ноября в Большом Кремлевском дворце состоялось второе совместное заседание Совета Союза и Совета Национальностей.

Бурными, продолжительными аплодисментами депутаты встретили руководителей Коммунистической партии и Советского государства.

Собравшиеся почтили память скоропостижно скончавшегося секретаря Президиума Верховного Совета СССР М. П. Георгадзе.

С заключительным словом по вопросу о Государственном плане экономического и социального развития СССР на 1983 год и ходе выполнения плана в 1982 году выступил заместитель Председателя Совета Министров СССР, председатель Госплана СССР депутат Н. К. Байбаков.

Депутаты единогласно приняли Закон СССР о Государственном плане экономического и социального развития СССР на 1983 год и постановление о ходе выполнения Государственного плана экономического и социального развития СССР в 1982 году.

После заключительного слова министра финансов СССР депутата В. Ф. Гарбузова депутаты утвердили Государственный бюджет СССР на 1983 год. С учетом поправок постоянных комиссий палат Государственный бюджет на 1983 год утвержден по доходам в сумме 354 миллиардов 106 миллионов рублей, по расходам — 353 миллиарда 906 миллионов рублей с превышением доходов над расходами в 201 миллион рублей.

Сессия приняла Закон СССР о Государственном бюджете СССР на 1983 год и постановление об утверждении отчета об исполнении бюджета за 1981 год.

Верховный Совет СССР единогласно принял постановление о назначении товарища Г. А. Алиева первым заместителем Председателя Совета Министров СССР.

С докладом о проекте Закона СССР о Государственной границе СССР выступил председатель Комитета государственной безопасности СССР депутат В. В. Федорчук. Проект Закона, отметил он, отражает постоянную заботу Коммунистической партии и Советского государства об охране границы, о защите политических [illegible] страны, о гарантиях строгого соблюдения социалистической законности и правопорядка на границе, об обеспечении необходимых условий для эффективной деятельности советских государственных органов и пограничных войск.

После обсуждения депутаты единогласно приняли Закон СССР о Государственной границе СССР и постановление о введении в действие этого Закона.

По докладу первого заместителя Председателя Президиума Верховного Совета СССР В. В. Кузнецова сессия утвердила указы Президиума Верховного Совета СССР и приняла соответствующие законы и постановления.

Единогласно было принято постановление об избрании секретарем Президиума Верховного Совета СССР депутата К. У. Черненко.

На этом седьмая сессия Верховного Совета СССР десятого созыва завершила работу.

ПОЗЫВНЫЕ СУББОТНИКА

Рабочие митинги, прошедшие в подразделениях треста Самотлортрубопроводстрой, четко определили производственную программу в день Всесоюзного коммунистического субботника. На пусковых нефтяных, газовых и водонапорных магистралях будут трудиться 3800 человек. Они выполнят строительно-монтажных работ на 205,5 тысячи рублей. Это значительно больше, чем в обычный день. В фонд пятилетки трубопроводчики перечислят 18,2 тысячи рублей.

* * *

Почти 27 тысяч тонн нефти, 300 тысяч кубометров попутного газа добудет восемнадцатого декабря коллектив управления Покачевнефть. Строители освоят еще девять тысяч рублей капитальных вложений при обустройстве промысла. От покачевцев в фонд пятилетки поступит 500 рублей.

* * *

Рекордной проходкой и высоким качеством проведен нефтяных стволов отметит Всесоюзный коммунистический субботник коллектив орденоносного первого Нижневартовского бурового управления. Он пробурит 2300 метров нефтяных скважин, произведет продукции на 200,1 тысячи рублей, соберет 29 тонн черного металлолома.



Высоких производственных показателей добивается электросварщик Александр Квакин (на снимке). В эти дни участок № 3 ремонтно-строительного управления НГДУ Нижневартовскнефть им. В. П. Ленина, где работает Александр, занят ремонтом нефтепроводов на Самотлорском месторождении.

Фото И. КИСЕЛЮКА

60-ЛЕТИЮ СССР — 60 УДАРНЫХ НЕДЕЛЬ!

БОЛЬШЕ, ДЕШЕВЛЕ

Наша бригада, досрочно справившись с годовым планом и обязательствами, добилась экономии электроэнергии, химреагентов, нефти.

Сознание того, что увеличение производства бурения достигнуто при таком уровне бережливости, придает нашей трудовой победе особый вес. Режим экономии достигнут за счет того, что каждый член нашей бригады хорошо осведомлен о стоимости сырья, стремится расходовать его бережно. Достигается это в результате повышения качества проводки скважин, отсутствия брака в работе.

Бригада и впредь будет следовать этому направлению, как того требуют решения очередного пленума ЦК КПСС.

З. БАДРЕЕВ,
буровой мастер Мегионского УБР.

В СЧЕТ 1983 ГОДА

Задание двух лет пятилетки выполнила комсомольско-молодежная бригада коммуниста В. А. Воронкова на 25-го комсомольско-молодежного строительного управления треста Мегионгазстрой.

С начала пятилетки она выполнила работ на 1864 тысячи рублей. Это даже несколько больше, чем планировалось.

Бригада В. А. Воронкова досрочно завершила свои работы на строительстве товарного парка Белозерного газоперерабатывающего завода и теперь по-ударному трудится на сооружении важнейших объектов очередного завода подобного назначения — Локосовского. Завод — стройка государственного значения. О ней говорилось на седьмой сессии Верховного Совета СССР.

Л. ЗАРЕЧНАЯ.

* * *

В счет восьмого месяца третьего года текущей пятилетки трудится бригада В. И. Глазова из первого специализированного строительного управления треста Нижневартовскнефтеспецстрой.

при сооружении оснований под буровые на Самотлоре она уложила уже 286 тысяч квадратных метров лежневого настила. До конца года общее поле кустовых оснований увеличится еще на 30 тысяч квадратных метров.

Хорошо работает и коллектив Е. Н. Конькова из Мегионского специализированного строительного управления. На трудовом календаре этой бригады — июнь будущего года. Она сдала под монтаж буровых почти 261 тысячу метров лежневых оснований под временные дороги. К славному юбилею Родины обязалась построить еще 25 тысяч погонных метров таких лежневок.

Т. АБРАЖАЕВА.

ЕСТЬ ПЛАН ТРЕХ ЛЕТ

План трех лет пятилетки завершил водитель коммунист В. П. Дубасов из управления механизированных работ треста Нижневартовскнефтедорстроиремонт.

На строительство и ремонт дорог он вывез 38400 кубометров грунта. Это на 2600 кубометров больше, чем предусматривается ему планом трех лет пятилетки.

Работать с опережением месячных планов — таково стремление не только В. П. Дубасова. Уже сорок водителей управления механизированных работ рапортовали о досрочном выполнении плана двух лет пятилетки и задания этого года.

В. ДУДОРИНА.

ВНИМАНИЮ ДЕПУТАТОВ!

Третья сессия Мегионского городского Совета народных депутатов XVIII созыва состоится 13 декабря 1982 года в 10.00 в помещении горисполкома.

ПОВЕСТКА ДНЯ:

Отчет о работе исполнительного комитета городского Совета народных депутатов XVIII созыва.

О плане социального и экономического развития города на 1983 год.

О бюджете города на 1983 год и исполнении бюджета за 1981 год.

ГОРИСПОЛКОМ.

О переносе сессии Нижневартовского районного Совета

Исполнительный комитет Нижневартовского районного Совета народных депутатов сообщает, что третья сессия районного Совета народных депутатов XVIII созыва состоится 11 декабря 1982 года в 9 часов в зале заседаний Дома Советов, а не 7 декабря, как сообщалось ранее.

На рассмотрение сессии выносятся вопросы:

О плане экономического и социального развития района на 1983 год и ходе выполнения плана экономического и социального развития района в 1982 году.

О бюджете района на 1983 год и об исполнении бюджета района за 1981 год.

Исполнительный комитет просит депутатов и жителей района направлять свои предложения по рассматриваемым вопросам в адрес райисполкома.

РАЙИСПОЛКОМ.

Внимание письмам и жалобам трудящихся

Письма трудящихся в партийные, профсоюзные и хозяйственные органы являются важным источником информации по самым разнообразным вопросам общественной жизни и деятельности. Из этого неисчерпаемого источника можно с пользой для дела извлечь достоверные сведения о настроении людей, об их нуждах и запросах. А значит при правильной постановке работы активно влиять на их настроение, предупреждать запросы и жалобы, формировать общественное мнение в нужном направлении.

Письма трудящихся являются важным дополнительным средством контроля за деятельностью кадров, за состоянием дел на тех или иных участках хозяйственного строительства. Но всегда ли эти сигналы рассматриваются глубоко и всесторонне? Недавняя проверка, сделанная в объединении Мегионнефтегазгеология районным комитетом народного контроля, показала, что на предприятии неудовлетворительно поставлена эта важная работа.

В подразделениях объединения, Мегионской экспедиционно - комплексной базе, Мегионскому дорожно-строительному управлению, специализированному управлении технологического транспорта, Мегионской экспедиции по испытанию скважин нет приказа о назначении лиц, ответственных за работу с письмами, заявлениями и жалобами трудящихся. За исключением аппарата объединения, Мегионской и Восточно-Мегионской нефтеразведочных экспедиций журналы регистрации писем, заявлений и жалоб трудящихся и приема по личным вопросам ведутся небрежно. А в Мегионском дорожно-строительном управлении не пронумерован и не прошнурован, не подшиты заявления и жалобы, нет контрольных карточек. Не подшиваются они и в Мегионской экспедиции по испытанию скважин.

Не лучше поставлено дело в специализированном управлении технологического транспорта. Все папки с заявлениями и письмами, не заведены контрольные карточки, журналы приемы по личным вопросам. Ну и в Мегионской экспедиции по - комплексной базе отсутствует всякая документация.

Во всех подразделениях объединения письма не изучаются. А анализ показывает, что многие недостатки, отмеченные в них, являются следствием серьезных недоработок партийной, профсоюзной организаций, хозяйственных руководителей. При чем зачастую решение всех вопросов не требует больших материальных затрат или крупной организационной перестройки. Для их решения нужно только добросовестно выполнять обязанности, определенные должностью.

Не во всех подразделениях результаты ведется прием по личным вопросам.

Не все заявления и жалобы граждан рассматриваются в срок. Это порождает новые жалобы и чаще всего в вышестоящие инстанции. Приведу характерные примеры. В Мегионский горисполком поступило письмо от А. Г. Ценциперской о предоставлении ей жилья. Ее сын работал на буровой и получил там серьезную производственную травму. Для положительного решения вопроса копии письма были направлены генеральному директору объединения В. А. Гавриленку. Затем были высланы три напоминания, и только после этого был получен ответ. А вот на жалобу Л. А. Соваль горисполком не мог получить ответа ни от начальника Мегионской нефтеразведочной экспедиции В. А. Макара, ни от В. А. Гаврикова, хотя последнему были высланы опять-таки напоминания.

Из-за такой бюрократической волокиты семья И. П. Аквадеева была вынуждена обратиться в редакцию журнала «Человек и закон». Копии всей переписки из горисполкома направлены В. А. Гаврикову для принятия мер. Затем последовали напоминания, а ответа получить опять не удалось.

Нередко по письмам и жалобам трудящихся в объединении принимаются односторонние решения, не удовлетворяющие авторов писем. Так, в марте с. г. Н. С. Виноградова обратилась в обком КПСС о тяжелых бытовых условиях, в которых проживает ее дочь. Копию письма направили заместителю генерального директора объединения А. П. Дроздову. Он дал ответ, что ремонт квартиры сделают летом. Но уже наступила зима, а обещание осталось на бумаге. И вновь по инстанциям от Виноградовой пошли жалобы.

Создается впечатление, что руководители объединения забыли, что работа с письмами и жалобами трудящихся — повседневная их обязанность. Политику повышательства занялся партком. Важно помнить указания XXVI съезда КПСС о том, что чуткое, внимательное отношение к письмам, просьбам и жалобам граждан каждый партийный работник, каждый руководитель должен рассматривать как свой долг перед народом, перед партией. Исходя из этих истинно ленинских требований и нужно строить свою работу тем, кто соприкасается с письмами трудящихся, ведет прием граждан.

А. ЕВДОКИМОВА

ТОРГОВЛЯ

Замечен преобладающий процент поставки промышленных товаров под предварительный заказ.

Вместе с тем в организации кооперативной торговли имеется еще много недостатков и нерешенных вопросов. Стеснительно ощущается недостаток объявлений местных глубинных поселков. Здесь, как правило, работают один два магазина «Товары повседневного спроса». Это самая массовая и наиболее приближенная к населению торговая сеть. Ей в должной мере уделено самое пристальное внимание. Однако из года в год отмечается недостаточный завоз товаров в эти магазины. В этом году райрыбкоопу, его розничному торговле предприятие не достаточно завезли в п. Аган капусты и фруктов, а в п. п. Бодьки и Сосновый Бор еще и картофеля и лука. Хотя все это позволило бы достаточно на центральной базе в Нижневартовске.

Не полностью удовлетворяется спрос на товары, связанные с особыми условиями труда и быта коренного национального населения. В продаже нет палаток, железных печек, различных орудий лова и охоты, национальных украшений, сигналов «Бубраки». Райрыбкоопу не решает вопрос обеспечения населения такими необходимыми товарами и охотничьими боеприпасами. Не обеспечением этими товарами оказались жители Большого, Кампуполья и Сосино.

Во многих поселках чрезвычайно ограничена сеть продуктов, где испытывается острая нужда и срочном обновлении. Надо построить новые магазины в п.п. Варьеган, Большетаухово, Большой, склады и пекарни в Агане, Былином.

Нет в поселках овощеразделки и холодильников. Не улучшилось за последние годы торговое обслуживание рыбаков и охотников непосредственно на местах промыслов. Справедливы упреки промысловиков из Первозимка, Асесса, рыбацких песков Агана и Большетаухово. Не используется такие формы торговли, как выдача товаров повседневного спроса под ответственность бригадиров или звеньевых. Плохо организованы обслуживание специальными плавпавильонами или использование в этих целях попутного транспорта и другие ранее известные формы максимального приближения торговли и товаров к месту работы.

Но время сегодня ставит новые задачи перед работниками торговли. Сегодня надо организовать хорошую торговлю товарами, выращенными с «Целиной земли». Эта задача состоит в том, чтобы производить товары на месте и полностью обеспечивать население.

Работники райрыбкоопа, где распространяется призывы вести существенный вклад в Продовольственную программу, тесно сотрудничать с производственными объединениями, добиваться выполнения критические замечания.

На снимке: На конференции ряду лучших комсомольцев были вручены почетные грамоты ГК ВЛКСМ. Инструктор горкома комсомола Н. Антакова вручает награду за активное участие в жизни комсомольской организации Т. Агаповой (справа).

Фото Е. ПОРВАТОВА.

ИЗБРАНЫ ДЕПУТАТАМИ

21 ноября 1982 года состоялись выборы депутатов в Мегионский городской Совет народных депутатов вместо выбывших. Депутатами городского Совета народных депутатов восемнадцатого созыва избраны: по избирательному округу № 67 Юрий Николаевич Горбунов — директор Мегионского леспромхоза;

по избирательному округу № 89 Маргарита Федоровна Еланчинцева — заведующая финансовым отделом горисполкома.

Е. ЛАПШИНА,
секретарь исполкома.

НА СЕЛЕ

А пока потоком идут заказанные на юге рыбокомбинаты компоты из фруктов, а ценнейший местный деликатес: клюква, брусника, грибы, орехи — остается несобранными в лесу, уходят под снег, да и заготовленные дары природы райрыбкоопом вывести в торговлю не стараются. И помалкают они больше чем о больших торговых организациях.

Нужно также принимать более действенные меры по увеличению производства и неукоснительному выполнению всех товаров из местного сырья и материалов. Сейчас в торговле ничего этого нет, кроме сувениров, кстати, уже устаревших, образцов. Охтеурского госпромхоза. Дорого дело это хозяйства по производству товаров народного потребления не только не нашло поддержки в кооперо промхозе и райрыбкопе, но и начало затухать. А пока мы вместо черники к тоторам и лопаткам, скалки, разделочные доски и другие деревянные изделия (так называемый ширпотреб) из центральных областей, где и лес-то нигде не заготавливают, привозят из наших мест.

В связи с этим возникают вопросы, которые необходимо решать по-новому. Требуется пересмотреть структуру капиталовложений в организациях системы облрыболовпотребсоюза, находящихся в районе. В 1982 году на развитие торговли в райрыбкопе выделено 710 тыс. руб. а на развитие производства и заготовки местной продукции всего 69 тыс. руб. Надо резко увеличить выделение средств в те отрасли и на те объекты, которые необходимы в первую очередь для увеличения товарных ресурсов, реализации Продовольственной программы.

В районе имеются два главных хозяйства, призванные обеспечивать райрыбкоп местными товарными ресурсами: Охтеурский госпромхоз и Нижневартовский кооперопромхоз. Однако свою задачу выполняют они пока еще плохо.

В этом году они перевыполнили план по заготовке ягод, но взяли из того, что выросло в лесу, не более 10—15%. Не справились с заданием по заготовке грибов, орехов, дичи, хотя возможности были. Работать предпочитают по старинке. Собирают дикоросы только по берегам рек, нет предварительной разведки на урожайность, не создают передвижные заготовительные пункты, не принимают мер по переработке грибов и ягод. Не привлекают в сезон сбора дикоросов школьников, пенсионеров. Слабо в госпромхозе и кооперо промхозе занимаются развитием подсобных хозяйств, имеющиеся пашни не используются для развития огородничества.

Особенно неприемлемыми являются отношения между кооперопромхозом и райрыбкопом с одной стороны, родственными хозяйствами одного облрыболовпотребсоюза. Кроме организации встречной торговли, работники кооперации почти никак не влияют на увеличение заготовок, т. е. увеличение товаров для своей торговли. Видно, настало время объединить их в одно предприятие под единым руководством. Управления уже изжили себя. Нынешняя структура торговли должна использовать все имеющиеся резервы и возможности для более полного удовлетворения запросов тружеников наших сел и деревень.

А. КАУРТАЕВ,
зам. председателя райисполкома.

◆ ОСТРЫЙ СИГНАЛ

Когда откроют детский сад?

Еще в июне строители сдали заказчику детский сад № 43, что в двенадцатом микрорайоне, — а он до сих пор не открыт. Загвоздка в том, что они, строители (а именно трест-площадка № 2), оставили за собой так называемые недоделки. И виновными себя не считают, потому что заказчик — управление капитального строительства Нижневартовскнефтегаза — несвоевременно поставлял оборудование.

Бездействует служба эксплуатации, принявшая на баланс детский сад, и жилищно - коммунальная контора нефтяников (начальник Ю. А. Волегов) не устраивающий телефон.

Родители давно получили путевки, давно бы уж и детей отвели в новый садик, да вот приходится сидеть с ними дома. До каких пор?

В. ЩИЛЬКОВА,
родительница.



Ребятишки из многих школ города приходят в Дом пионеров, где можно найти занятие на любой вкус.

У девочек особой популярностью пользуется танцевальный кружок, где они постигают основы танцевального искусства.

Со своими концертными программами юные артисты не раз выступали на предприятиях города, со сцены Дворца культуры нефтяников «Октябрь». Большой успех, признание зрителей всегда сопутствуют танцорам.

На снимке: идет репетиция.

Фото Ю. ФИЛАТОВА

РЕДАКЦИЯ, ПОБЛАГОДАРИ

врачей Илью Фаритовича Салиахова, Ирину Владиславовну Колотову, Тамару Владимировну Кузьменко, медицинских сестер Валентину Михайловну Шеховцеву, Людмилу Федоровну Загидулину.

Они поставили меня на ноги, победили тяжелый недуг. Во время болезни постоянно находились рядом, ежеминутно заботились обо мне.

Заведующий отделением И. Ф. Салиахов среди множества хлопот находил время, чтобы провести беседы, прочитать лекции, ответить на вопросы, задаваемые больными.

З. СЫСОЕВА;

врачей Новоаганской больницы Аллу Васильевну Корневу, Евгения Васильевича Артюхова, которые спасли мне жизнь. Они не отходили от меня ни на шаг трое суток, все, что было в их силах, сделали.

Свою кровь отдали для меня доноры Роза Гайбайдулина, Люда Мясникова, Михаил Иванович Путовкин.

Спасибо этим людям с большим сердцем.

Т. ПЕЛЬМСКИХ;
начальника потока Главмосстроя Александра Сергеевича Кудина.

В апреле прошлого года мы получили квартиру в московском девятиэтажном доме в тринадцатом микрорайоне.

Но радость была омрачена: сильно протекала крыша. Мы живем на последнем этаже. Пришлось обратиться в строительную организацию. Настойчиво искали они причину: проверили весь водосток. Выяснилось, что труба была с заводским браком.

Московские строители быстро устранили течь и извинились, хотя их вины здесь не было.

Приятно то, что в лице Александра Сергеевича Кудина я нашла внимательное отношение и запросам и нуждам жильцов.

Спасибо за четкую организацию работы.

Н. БЖУКОВА.

Сохранить и упрочить мир

Активизации деятельности профсоюзов в борьбе за мир были посвящены заседания Международного профсоюзного комитета за мир и разоружение, которые проходили в минувшие субботу и воскресенье в Кошице в помещении профсоюза металлистов Дании. В них приняли участие представители профсоюзов более чем 30 стран всех континентов. На заседаниях присутствовали также делегации ряда международных организаций, в том числе Всемирной федерации профсоюзов и Всемирного Совета Мира. Активное участие в работе комитета приняла советская делегация во главе с председателем Московского областного совета профсоюзов М. А. Орловым.

Открывая заседание комитета, его председатель, генеральный секретарь Шотландского конгресса тред-юнионов Дж. Милн подчеркнул ответственность профсоюзных организаций всех стран в борьбе трудящихся за мир, международную разрядку, прекращение гонки вооружений, против размещения новых американских ракет средней дальности в Западной Европе.

«Всякому здравомыслящему человеку должно быть ясно: установка каждой новой ядерной ракеты США — это тысячи рабочих мест, которых не получат трудящиеся, тысячи и тысячи вновь построенных жилищ, школ, больниц, детских садов. — говорится в заявлении. — Это дальнейший рост налогов, падение уровня жизни, ограничение прав трудящихся».

Заявление Международного профсоюзного комитета призывает направить усилия Венских и Женевских переговоров по разоружению, Мадридского совещания по безопасности и сотрудничеству в Европе, а также в Международную организацию труда.

Международный профсоюзный комитет за мир и разоружение заявил о полной поддержке борьбы народа Сальвадора за свободу, независимость и мир.

На заседании было единодушно принято обращение комитета и профсоюзов всех стран принять активное участие в подготовке и проведении летом будущего года в Праге Всемирной ассамблеи «За мир и жизнь, против ядерной войны». Комитет призвал также профсоюзные организации принять участие во встрече профсоюзов, которая будет проведена в рамках Всемирной ассамблеи в Праге.

Принятием этих документов Международный профсоюзный комитет за мир и разоружение завершил свою работу в столице Дании.

(ТАСС).

ПО ПРОСЬБЕ ЧИТАТЕЛЕЙ

НАДБАВКА К ПЕНСИИ

В соответствии с постановлением ЦК КПСС, Совета Министров СССР и ВЦСПС от 13 декабря 1979 года № 117 «О дальнейшем укреплении трудовой дисциплины и сокращении текучести кадров в народном хозяйстве» с 1 января 1983 года будет увеличен с 10 до 20 процентов размер надбавки к пенсии по старости за непрерывный стаж работы на одном предприятии.

В связи с этим мы обратились к заведующему городским отделом социального обеспечения, заместителю заведующего общественной приемной редакции нашей газеты Д. Ф. НАУКУ с просьбой ответить на некоторые вопросы наших читателей.

Каковы условия начисления надбавки.

Надбавка к пенсии начисляется рабочим и служащим при наличии одновременно трех условий:

если непрерывный стаж работы на одном предприятии не менее 25 лет, а у женщин, имеющих детей, не менее 20 лет;

если общий стаж работы, дающий право на надбавку к пенсии мужчинам, не менее 35 лет, женщинам — не менее 30 лет, т. е. общий стаж должен превышать требуемый для назначения пенсии не менее чем на 10 лет;

если они состоят на работе на 1 января 1983 года или позднее в качестве рабочего или служащего.

Женщинам, имеющим детей, в том числе усыновленных, надбавка за непрерывный стаж работы на одном предприятии от 20 до 25 лет начисляется независимо от числа детей, их возраста и продолжительности с т и воспитания. Учитываются и умершие дети.

Наличие детей подтверждается свидетельствами о их рождении (и копии), справками домоуправлений, жилищно - эксплуатационных контор, сельских Советов или другими документами. Указанное подтверждение не требуется для женщин, имеющих непрерывный стаж работы на одном предприятии 25 и более лет.

Пенсионерам по старости, которым пенсию назначили до 1 января 1983 года, но продолжающим работать беспрерывно и имеющим требуемый непрерывный стаж работы на одном предприятии, надбавка будет начислена с 1 января 1983 года.

Однако пенсионеры, которым пенсии назначены до 1 января 1983 года и на эту дату и ранее они не работали, право на двадцатипроцентную надбавку приобретут только после того, как проработают на постоянной работе не менее четырех месяцев.

Например, В. И. Иванов, имеющий требуемый непрерывный и общий стаж работы для начисления двадцатипроцентной надбавки, в августе 1982 года перешел на другое предприятие, где продолжает постоянно работать на 1 января 1983 года. В октябре 1982 года ему была назначена пенсия по старости. Он имеет право на перерасчет пенсии, поскольку продолжительность его работы к 1 января 1983 года составляет более четырех месяцев.

А. П. Сергеева не работала с мая по октябрь 1982 года, затем поступила на постоянную работу и продолжает работать на 1 января 1983 года и позднее. По достижении пенсионного возраста, 15 декабря 1982 года, ей будет назначена пенсия. Двадцатипроцентная надбавка ей может быть начислена не с 1 января 1983 года, а по истечении четырех месяцев со дня зачисления на работу, то есть не ранее марта 1983 года.

Если пенсионер (имеющий непрерывный стаж на одном предприятии), которому пенсия назначена до 1 января 1983 года, по указанную дату не работал, а возвратился на работу позднее, то право на двадцатипроцентную надбавку он приобретает также, проработав на постоянной работе не менее четырех месяцев.

Каков порядок начисления непрерывного стажа работы на одном предприятии?

Для начисления надбавки к пенсии учитывается работа на одном предприятии. Суммирование стажа работы на разных предприятиях, в том числе в одной системе, не производится независимо от причин перехода с одной работы на другую, за исключением случаев, предусмотренных разъяснением Госкомтруда СССР и секретариата ВЦСПС от 28 октября 1982 года (ликвидация предприятия, сокращение численности или штата работников).

В случаях изменения подчиненности, наименования, структуры предприятия работа на нем как до указанного изменения, так и после считается непрерывной работой на одном предприятии.

Стаж непрерывной работы на одном предприятии сохраняется и при переводе работника на другое предприятие, создаваемое (в том числе путем разделения, слияния, присоединения) на базе предприятия, где он работал до перевода, а также при переводе работника в составе структурного подразделения (группа, сектор, лаборатория, отдел, цех и т. д.) с одного предприятия на другое.

Выборная работа (освобожденная партийная, профсоюзная, комсомольская) на том же предприятии не прерывает стаж работы, дающий право на надбавку, и засчитывается в этот стаж.

Стаж работы, дающий право на надбавку, не прерывается в случаях призыва на военную службу, перехода на выборную должность, направления на учебу, направления за границу, временного перевода на другое предприятие, увольнения в связи с болезнью или инвалидностью, при условии возвращения в перечисленных случаях на предприятие в сроки, предусмотренные Правилами исчисления непрерывного трудового стажа рабочих и служащих при назначении пособий по государственному социальному страхованию, утвержденными постановлениями Совета Министров СССР от 13 апреля 1973 года № 252. При этом время перерыва в работе на одном предприятии в стаж, дающий право на надбавку, не засчитывается.

В тех случаях, когда записи в трудовой книжке не содержат необходимых сведений для исчисления непрерывного стажа работы на одном предприятии, должны быть представлены дополнительные документы, выданные предприятием либо другим компетентным органом.

Надбавка к пенсии начисляется независимо от того, когда рабочий или служащий имел требуемый непрерывный стаж работы на одном предприятии перед обращением за пенсией или когда либо ранее.

Непрерывный стаж работы на одном предприятии исчисляется во всех случаях календарно, без применения каких-либо льгот, то есть год фактической работы за год непрерывного стажа.

Каков порядок начисления надбавки?

Надбавка за непрерывный стаж работы на одном предприятии начисляется к сумме пенсии, исчисленной без учета других надбавок, то есть двадцатипроцентная надбавка определяется, исходя из основного размера пенсии.

Сверх максимальной пенсии по старости (120, 140, 160 рублей) надбавка начисляется в размере до 10 процентов основного размера пенсии, не более двенадцати, четырнадцати, шестнадцати рублей.

Например, Ф. И. Савиной, проработавшей непрерывно на Нижневартовском рыбозаводе более 30 лет и продолжающей работать, назначена пенсия из среднемесячного заработка 240 рублей в размере 120 рублей. После 1 января 1983 года пенсия вместе с надбавкой за непрерывный стаж на одном предприятии составит 132 рубля (120+12).

Каков порядок оформления документов на начисление надбавки?

Оформление документов возложено на администрацию предприятий, организаций и учреждений, которые по имеющимся документам должны уточнить сведения о наличии требуемого стажа на одном предприятии и общего стажа у работающих пенсионеров и лиц, которые будут представлены к назначению пенсий в первом квартале 1983 года, и списки указанных лиц представить в органы социального обеспечения не позднее 1 декабря 1982 года.

В декабре 1982 года от работающих пенсионеров, имеющих требуемый непрерывный и общий стаж, предприятиями организуется прием заявлений о перерасчете пенсий с учетом двадцатипроцентной надбавки (на бланках действующей формы).

Представления администрации и профсоюзного комитета со всеми необходимыми документами после 1 января 1983 года передаются в органы социального обеспечения в установленном порядке.

Долг работников городского отдела социального обеспечения совместно с представителями предприятий и организаций своевременно и качественно провести работу по дальнейшему повышению благосостояния советских людей.

Редактор
Б. Н. СЫРПИН.

ОБЪЯВЛЕНИЯ

Бюро по трудоустройству приглашает:

в **НГДУ Мегионнефть** — электромонтеров по обслуживанию электрооборудования 4—5 разрядов, электрогазосварщиков 4—6 разрядов, слесарей КИПиА 4—5 разрядов, слесарей по ремонту нефтепромыслов оборудования 3—5 разрядов.

Мужчинам предоставляется место в общежитии;

▲

в **управление Нижневартовскгеплонефть** — машинистов (кочегаров) котельной, слесарей - ремонтников, слесарей аварийно-восстановительных работ, рабочих 3—6 разрядов.

Мужчинам предоставляются общежитие и прописка;

▲

в **автобазу № 95** — токарей, кузнецов, молотобойцев, автослесарей, мотористов, механиков по ремонту автомобилей, механиков КПП (желательно женщин), водителей 1—2 класса.

Желающие могут обучаться на курсах водителей при учебном комбинате треста, расположенном на территории автобазы. Оплата труда сдельно-премиальная.

Одиноким предоставляются общежитие и прописка;

▲

в **хозрасчетный участок УМ-1 Главмосстроя** срочно — машиниста строительного подъемника.

Общежитие предоставляется.

Обращаться: база Главмосстроя (рядом с железнодорожным вокзалом), ХРУ УМ-1 Главмосстроя;

▲

на **Нижневартовский участок от Тюменского завода «Электрон»** срочно — слесарей КИПиА 3—6 разрядов.

Оплата повременно-премиальная, премия до 80 процентов;

▲

в **СМУ НГДУ Мегионнефть** — машинистов сваебойных агрегатов, газоэлектросварщиков, электромонтажников;

▲

в **отряд военизированной пожарной охраны № 2 УПО УВД Тюменского облисполкома** — мужчин на должность водителей пожарных, старших пожарных, командиров отделений, помощников инструкторов профилактики.

Работа суточная. Принятым на службу предоставляются прописка и место в общежитии. Все принятые обеспечиваются бесплатным форменным обмундированием. Отпуск 30 суток без учета времени на дорогу. Проезд к месту проведения отпуска и обратно оплачивается.

Обращаться: ул. Менделеева, 29, ОВПО-2, отдел кадров;

▲

на **Нижневартовский хлебозавод** — зав. производством с опытом работы в хлебопекарной промышленности, старшего инженера по организации труда и заработной платы, кладовщика материального склада, уборщиц по уборке производственных помещений, кондитеров 3-4 разрядов.

Оклады согласно штатному расписанию.

Меняется

трехкомнатная благоустроенная квартира (44,4 кв. м на 2 этаже, два балкона) в р/п Субханкулово Баш. АССР на трехили четырехкомнатную в г. Нижневартовске.

Обращаться: пр. 60 лет Октября, 5, кв. 35, тел. 7-84-69, после 19 часов;

▲

трехкомнатная благоустроенная квартира на 2 этаже в 8 мкр. на двух- и однокомнатную (2 комнаты можно в деревянном доме).

Обращаться: ул. Мира, 56 «а», кв. 55.

УВАЖАЕМЫЕ ПОКУПАТЕЛИ!

Приближается новогодний праздник.

Реализация елочных украшений организована в магазинах орса промтоваров: № 2 «Галантерея» (ул. М. Джалиля), № 8 «Игрушки» (ул. М. Джалиля), № 53 «Электрон» (ул. Омская), № 35 «Торговый центр» (ул. Менделеева), № 96 «Товары для дома» (Х-Мансийский пр.), № 54 «Голубой экран» (ул. Мира), № 98 «Промтовары» (ул. Менделеева), № 99 «Промтовары» (ул. Мира), № 58 «Канцелярские товары» (Комсомольский бул. № 80 «Людмила» (пр. Космонавтов), № 79 «Промтовары» (СМП-496).

Здесь вы можете приобрести сказочных Снегурочек, Дедов Морозов, искусственные елочки с наборами игрушек для них.

Для украшения лесной гостьи магазины предлагают яркие игрушки: фигурки сказочных персонажей, сверкающие сосульки, шары, шишки в мишуру, карнавальные наборы.

Желаем вам приятных покупок к новогоднему празднику.

Наш адрес: 628440
г. Нижневартовск, ул. Менделеева, 11
(1-й микрорайон).

ТЕЛЕФОНЫ РЕДАКЦИИ: редактор — 2-21-63, заместитель редактора и промышленный отдел — 7-28-82, 2-32-06; ответственный секретарь — 7-88-50; отдел партийной жизни — 7-29-87, 2-30-56; отдел информации — 7-28-40, 2-31-96, 6-15-27; отдел писем — 2-33-46; отдел иллюстрации и фотолаборатория — 2-30-56. ТЕЛЕФОНЫ ТИПОГРАФИИ: директор — 2-24-73, 7-27-19; через «Строитель» — 6-19-12; бухгалтерия — 2-3[illegible]-07;

[illegible]вартовская типография управления издательств, полиграфии и книжной [illegible] Тюменского облисполкома. Заказ № 13577. объем 1 п. л. тир. 27000

ПРОЛЕТАРИИ ВСЕХ СТРАН, СОЕДИНЯЙТЕСЬ!

ЛЕНИНСКОЕ ЗНАМЯ

ОРГАН НИЖНЕВАРТОВСКОГО ГОРКОМА КПСС, ГОРОДСКОГО И РАЙОННОГО СОВЕТОВ НАРОДНЫХ ДЕПУТАТОВ ТЮМЕНСКОЙ ОБЛАСТИ

Издается с 4 сентября 1941 года ▲ № 232 (5472) ▲ СУББОТА, 27 ноября 1982 года ▲ Газета выходит ежедневно, кроме воскресенья и понедельника ▲ Цена 2 коп.

НАРОДНОМУ КОНТРОЛЮ — 65 лет

65 лет назад по инициативе В. И. Ленина ВЦИК и СНК приняли положение о рабочем контроле. Органы социалистического контроля вместе с советским народом прошли долгий и славный путь — от рабочего контроля через рабоче-крестьянскую инспекцию до органов народного контроля. «Проверять людей и проверять фактическое исполнение дела, — писал В. И. Ленин, — в этом, еще раз в этом, только в этом теперь гвоздь всей работы, всей политики». Это указание свято выполняется и ныне: в условиях развитого социализма органы народного контроля остаются верными помощниками Коммунистической партии и Советского государства, важной формой участия масс в управлении делами государства и общества.

Сегодня в рядах Нижневартовского народного контроля насчитывается 117 групп, 253 поста, объединяющих около шести тысяч народных контролеров. В их числе 1742 члена КПСС, 1185 комсомольцев.

Народные контролеры ведут обширную работу практически во всех областях жизни и деятельности трудовых коллективов Нижневартовска. Особо уделяя внимание выполнению решений партии и правительства по рациональному использованию природных богатств региона, я в первую очередь нефти и газа. Так, за последние три года только городской комитет рассмотрел на своих заседаниях более 100 вопросов социалистического ведения хозяйства, 35 из них — по вопросам добычи, переработки и транспортировки нефти и газа.

В этом плане особо следует отметить работу группы народного контроля треста Нижневартовскнефтестрой, где председателем В. А. Васильцов, которая только в этом году рассмотрела более шестнадцати вопросов, касающихся планового, хозяйственного использования государственных средств на обустройстве месторождений. Следует также отметить хорошую работу групп завода по ремонту автомобилей, объединения Нижневартовскстрой, жилищно-бытового управления Нижневартовскнефтегаза, автобазы № 9, монтажного управления № 15, которыми руководят А. Д. Собянина, Ю. Н. Подшивалов, М. К. Лобарев, А. Т. Симохин, Л. А. Миронова. Им помогают сотни добросовестных коммунистов и беспартийных, которые, не считаясь со своим личным временем, находят факты бесхозяйственности, равнодушия, бюрократизма и своевременно пресекают их. Среди них народные контролеры В. А. Казановский, М. А. Жданова, В. И. Красиля, С. Е. Капин, А. М. Половова, А. И. Спильный, И. Т. Уфаев, В. И. Дроздов и многие другие.

Именно по их сигналам, благодаря их проверкам находятся истинные виновники нарушений государственной, финансовой и социалистической дисциплины. Виновные не уходят от наказания. Например, только за десять месяцев этого года контролерами вскрыты десятки фактов бесхозяйственности, и за причиненный ущерб государству наказаны 42 руководителя предприятий и организаций, на двенадцать из них произведены денежные начеты.

Активная, принципиальная позиция контролеров Нижневартовска, с каждым годом усиливающаяся, помогает и направлять в законное русло работу народнохозяйственных и социальных органов, и сберегает для государства немалые суммы капиталовложений. К примеру, в этом году 743 проверки групп народного контроля вернули государству сотни тысяч незаконно тратящихся рублей.

Однако во всей многогранной работе народных контролеров нашего города немало еще нерешенных вопросов и проблем — обо всем этом комитет народного контроля знает, учит низовые коллективы как надо работать, как вести надлежащий контроль и спрос.

Сегодня, накануне завершения года, народные контролеры решают главную задачу — проверку безусловного выполнения плановых заданий года предприятиями и организациями города, недопущение больших просчетов в рассмотрении заданий нового года.

Коммунистическая партия и Советское правительство дали народным контролерам большие полномочия — от имени народа беречь народное добро, беспощадно пресекать факты отступлений от социалистической демократии, умножать народное достояние. Их с каждым годом все полнее используют и контролеры г. Нижневартовска, внося свою лепту в большое государственное дело по дальнейшему росту могущества нашей социалистической Родины.

И. ЯЩЕНКО,
председатель городского комитета народного контроля.

ВЗЯЛИ ДВУХЛЕТНИЙ РУБЕЖ

Досрочно программу двух лет текущей пятилетки выполнила бригада первого Нижневартовского вышкомонтажного управления, руководимая старшим прорабом М. М. Кузьменко. Этот коллектив построил на Самотлорском месторождении 25 кустовых буровых, из них 21 смонтировал с ускорением. При этом стоимость вышкомонтажных работ на одну буровую снижена на 19,8 тысячи рублей. В индивидуальном социалистическом соревновании бригады лидируют признанные мастера своего дела звеньевой Е. В. Азаров, электромонтер А. И. Воинов, монтажник Т. Н. Миннихметов.

М. ЕГИЯН,
инженер отдела труда

Итоги работы буровых бригад

ЗА ОКТЯБРЬ 1982 г.

Ф. и. о. мастера	Проходка в метрах: план на октябрь	факт. за октябрь	годовой план	годовые обязательства	план с начала года	факт. с начала года
Нижневартовское управление буровых работ № 1						
Кузьмин А. С.	5500	10114	65000	100000	55400	86169
Казаков В. А.	5500	8296	65000	75000	55400	65815
Ляпин В. В.	5500	6593	65000	90000	55400	70280
Андреев Б. А.	5500	6415	65000	70000	55400	57157
Громов В. Т.	5500	6301	65000	75000	55400	65795
Путилов В. И.	4500	5256	52000	53000	43000	51481
Недильский В. М.	5500	5218	65000	68000	56100	51053
Мовтяненко А. К.	5500	4948	65000	72000	55400	46510
Воронов С. А.	5200	4819	60000	65000	50400	52876
Фирхов А. В.	5200	3566	60000	65000	50400	40149
Мокроусов В. Н.	5500	3089	65000	75000	55400	48164
Исаев П. В.	5500	2552	65000	66000	55400	17277
Всего по УБР:	**73000**	**67167**	**843000**	**844000**	**696000**	**685529**
Сдано скважин:	**45**	**45**	**426**	**—**	**336**	**333**
Нижневартовское управление буровых работ № 2						
Сибагатуллин Р. Н.	5200	8234	65000	68000	55000	59154
Шакшин А. Д.	5200	8049	65000	85000	55000	75379
Павлюк В. И.	5200	6785	65000	73000	55000	59331
Аширов Ф. Б.	5800	6347	65000	73000	53600	56171
Вопленко А. В.	5200	6296	65000	73000	55000	60846
Кожаев А. М.	5200	5400	65000	68000	55000	55547
Петров Г. К.	5200	5178	65000	72000	55000	58362
Шайхиев Р. Ф.	5200	4992	65000	72000	55000	63653
Куликов А. А.	5200	4937	65000	70000	55000	51826
Осипов А. П.	5300	4742	60000	61000	49600	42844
Кафидов Г. П.	5200	4043	55000	56000	45000	38083
Сергейчук В. Н.	5200	631	65000	68000	55000	50127
Всего по УБР:	**66000**	**65634**	**826000**	**827000**	**671000**	**671323**
Сдано скважин:	**42**	**38**	**425**	**—**	**341**	**341**
Мегионское управление буровых работ						
Ксеник В. М.	3500	6275	48000	49000	38500	41304
Рабченюк М. П.	3000	4852	46000	47000	38000	41580
Миронов А. Я.	3500	4737	50000	51000	40500	40193
Бадреев З. Ш.	3500	3834	48000	50000	39500	49693
Маннанов Ф. Т.	3500	3683	47000	47800	38500	36787
Кушнирик П. В.	3000	3290	46000	46500	39000	36313
Ходус А. И.	3000	3207	46000	46500	39000	22003
Матвеев Ф. К.	3500	3132	46500	47000	37500	38892
Дрокин А. И.	3500	2811	46000	47000	36500	21420
Дубров В. И.	3000	2199	40000	40500	32000	21519
Отлячкин А. Е.	3000	292	10800	—	5300	2669
Поздняков В. В.	3000	—	45000	45500	37000	16252
Всего по УБР:	**42000**	**38312**	**526000**	**527000**	**426000**	**363630**
Сдано скважин:	**24**	**26**	**237**	**—**	**188**	**159**
Варьеганское управление буровых работ						
Киреев В. С.	2600	5115	32000	50000	26900	42093
Казачков П. Г.	2600	4818	32000	52000	26900	44626
Тутиков И. Ф.	2600	4179	32000	40000	26900	35869
Арсентьев В. А.	2600	3607	32000	47000	26900	32842
Антонов И. П.	2600	3357	32000	45000	26900	36279
Богданов В. Ф.	2500	2946	30000	35000	22600	16678
Черемнов А. П.	2600	2755	32000	45000	26900	35530
Трусов Б. А.	2500	2470	30000	32000	25100	25494
Люклян Б. Н.	2500	2279	30000	35000	25100	21158
Батырев Ф. С.	2600	1052	32000	35000	26900	15955
Рыжкин Н. М.	2600	526	32000	33000	26900	26372
Мунасыпов Р. М.	2600	200	32000	35000	26900	23775
Всего по УБР:	**39000**	**33304**	**495000**	**496000**	**410000**	**356671**
Сдано скважин:	**23**	**24**	**205**	**—**	**157**	**154**
Пожичевское управление буровых работ						
Девяшин П. А.	3500	6525	40000	45000	34000	46957
Белкин Г. А.	3500	6049	45000	60000	38000	47723
Жилизняк В. Т.	3900	5532	45000	60000	38300	52148
Ленков А. В.	4000	5520	45000	50000	38700	46155
Колесников В. Г.	3900	4956	45000	75000	38700	63452
Вискун Н. П.	3550	4279	41000	45000	34300	38980
Гимгин М. П.	3000	4048	38000	45000	32900	33686
Широков М. С.	3900	3918	45000	60000	38700	47790
Смагин П. С.	3000	2543	25000	28000	19000	15786
Подгорный В. И.	3500	1000	38000	45000	29200	22286
Рамзаев А.	2970	774	45000	60000	34270	31155
Чеботников В. В.	2000	—	45000	50000	35700	26521
Всего по УБР:	**37000**	**45144**	**650000**	**651000**	**526000**	**472839**
Сдано скважин:	**30**	**30**	**273**	**—**	**211**	**191**

СТРАНИЦА НАРОДНОГО КОНТРОЛЯ

Выпуск — 120-й

ПАРТИЙНОЕ ПОРУЧЕНИЕ: КОНТРОЛЕР

Шел человек по городу, видит, разгружают цемент. Упали несколько мешков, порвались. Их и не собирались поднимать. Зашел к руководителю, хозяину этих ценностей, сказал, что с цементом непорядок. Дальше увидел: работает ленточный транспортер, а на нем детишки катаются. Пошел к начальнику, предупредил. И так не раз, потому что не был этот человек равнодушен к брошенному народному добру...

Вот почему в строительно-монтажном управлении № 9 треста Нижневартовск и его фестрой Степана Егоровича Капина избрали председателем группы народного контроля. Простого рабочего человека, с чувством хозяина.

«Может мы слишком богаты стали, что часто допускаем расточительство, плохо сберегаем народные ценности? — говорит Степан Егорович. — Или считаем это мелочами? Возьмем такой пример. Для большой строительной организации, где в работе сотни тонн цемента, несколько мешков — мелочь, а если все потери сложить — цифра будет внушительная».

Детство и юность Степана Егоровича выпали на годы войны и трудные послевоенные годы. Они наложили свой отпечаток на его характер, научили добро беречь. С претензией он к тем своим сверстникам, которые выпустили в большую жизнь молодых людей, не привив им чувство хозяина.

В группе народного контроля управления двадцать три человека. Кроме них есть и большой актив общественников. Есть у группы перспективный план. Плюс оперативная текущая работа, которая никакими планами не предусмотрена. Приходит, например, работник и говорит, что там-то такие-то непорядки. По горячим следам организуется рейд.

На каждом участке имеется пост народного контроля, в который входят четыре пять человек. Пост носит номер участка, пять участников — пять постов. Работают неплохо. Особо хочется отметить деятельность поста № 1, руководит которым Петр Степанович Васильев. По его инициативе в управлении были проведены рейды по проверке использования трудовых ресурсов, экономии материалов, хранению материальных ценностей и другие. В акте отмечалось, что в мастерской выполнялись побочные работы, имелись случаи выдачи материальных ценностей без выписки, материалы хранились под открытым небом и другое. На основании акта проверки в управлении были составлены мероприятия по ликвидации указанных нарушений, был издан приказ по управлению.

Хорошо работает и пост № 3. Руководитель — Геннадий Прокорович Плотников. Были проведены рейды на строящемся объекте — базе Главтюменьнефтегаза. Отмечено плохое складирование материалов. Непорядки устраняются.

Очень полезную работу выполняет группа народного контроля. Каждое мероприятие, записанное в план работ, глубоко продумано. Выбраны трудные объекты, где вмешательство контролеров может дать огромный эффект. Например, сейчас ведется обследование работы автотранспорта, механизмов. Здесь и выход на линию, оформление фиктивных нейсов, использование техники не по назначению и ряд других актуальных вопросов. Уже в ходе обследования многие нарушения устранены.

Главная забота Степана Егоровича — сделать своими помощниками — народными контролерами весь коллектив, воспитать в людях чувство хозяина. И когда идут к нему рассказывать о каких-то упущениях, он рад этим людям, в любое время готов действовать. Например, поступил сигнал, что в самосвалах привозится меньшее количество бетона, чем в накладной. Было проверено двенадцать автомашин. Действительно, вместо четырех в кузов загружалось три с половиной куба. Составлен акт. Один экземпляр отправили поставщику бетона. Пришел ответ — меры приняты. Результаты работы группы видимы и ощутимы.

— Раньше, — говорит Капин, — мы всю свою энергию тратили на борьбу с захламленностью объектов. На другое не хватало ни времени, ни сил. А перешагнуть через все это и заниматься чем-то другим тоже нельзя. Сейчас же основные наши усилия направлены на анализ производственной деятельности управления. Анализируем приемо-сдаточные акты новых объектов: затраты, прибыль, убытки, экономию. Сравниваем показатели разных коллективов, выполняющих одинаковую работу.

Большую помощь в работе группы оказывают объединенный партком треста, партийная организация и руководство управления. Раньше были случаи, когда начальники участков, мастера, прорабы встречали народных контролеров в штыки. Сейчас такое редко бывает. Например, один начальник участка не очень-то был доволен, когда мы его владения посещали. Он и не скрывал этого. Мы же не оставили его в покое, пока не был наведен должный порядок. Тут как-то заглядываю к нему, вижу стоит силовая сборка, и под ней земля провалилась. Образовалась яма, а в ней вода. Тут же приборы, проводка под напряжением. Говорю: «Дайте мне лопату, я за 20 минут засыплю». А он мне дружелюбно: «Что вы, Степан Егорович, мы и сами исправим митом. Спасибо, что подсказали». И исправился человек. Скоро его в пример другим буду ставить.

Беспокойный человек Степан Егорович. И работу он эту выполняет по велению сердца, а не за какое-то вознаграждение. То же он говорит про своих помощников: «Уходит человек в отпуск, я ему говорю: зайди ко мне, напишу на заявлении, чтобы дополнительно к отпуску три дня тебе дали». «Хорошо, хорошо — зайду». Но никто еще из группы не воспользовался этим поощрением.

Есть еще люди, которым непонятно, а зачем это он так старается. Приходит какой-то водитель, которому после проверки не стали писать несуществующие рейсы, со словами: «Тебе что, больше всех надо?».

Нет, больше других Степану Егоровичу не надо: живет он, как его учили, по совести, этому учит и других. Не жалея своих сил и энергии, для пользы дела всего коллектива управления.

Л. АНИКЕЕВ.

У СЕМИ НЯНЕК

Один из жизненно важных объектов города — канализационные очистные сооружения (КОС). По плану еще в 1979 году они должны были вступить (первая очередь) в строй действующих. Не работают и сегодня. Это стало возможным из-за недостаточного контроля руководства объединения Нижневартовскстрой за работой своих подразделений на очистных. За эти годы трижды менялись на КОС генподрядчики: Жилстрой сменил трест площадка № 2, его — трест площадка № 1. И освоили они за шесть лет строительно-монтажных работ на четыре миллиона рублей из девяти с лишним.

Не лучше идут дела и сегодня у последнего генподрядчика: освоение капитальных вложений на этом объекте составляет всего сорок процентов к плану. Из привлеченных субподрядных организаций пять из девяти не освоили ни рубля.

Сдачи — передачи объекта от одной строительной организации другой и снижали темпы работ, и на целые месяцы приостанавливали их. И заказчик — производственное объединение Нижневартовскнефтегаз также внес свою ленту: плохо контролировал освоение капиталовложений, не обеспечил надежную сохранность оборудования объекта.

Из-за того, что городские стоки не проходят очистку и сбрасываются в Рязанскую Еган, а потом в Обь, природе нанесен непоправимый ущерб, исчисляемый в миллионах рублей.

Комитет народного контроля заслушал начальника горсубподрядного треста № 1 А. А. Микулу и заказчика в лице начальника цеха Нижневартовскнефтегаза Г. Г. Кадочникова о состоянии дел на строительстве очистных сооружений, некоторых руководителей субподрядных организаций.

Сегодня, как констатировали члены комитета, новые руководители и треста № 1, и управления капитального строительства нефтяников, и руководство объединения строителей не прониклись чувством особой заботы за безусловное выполнение и перевыполнение плана на КОС.

Комитет народного контроля потребовал от руководителей — участников строительства до конца года завершить плановые работы на пусковых подобъектах очистных сооружений.

С. КАНЮКОВ,
инспектор городского комитета народного контроля.

НАЛОЖЕН ШТРАФ

Народные контролеры совместно с работниками горфинотдела проверили состояние финансово-штатной дисциплины в строительно-монтажном тресте № 1 Нижневартовскнефтегаза.

Так, в строительно-монтажном управлении № 1 этого треста был допущен перерасход средств на содержание аппарата управления. Специальные автомашины обслуживали начальника и главного инженера, на что не было разрешения.

Подобные нарушения штатно-финансовой дисциплины имели место и в других подразделениях треста — СМУ-2, СМУ-3 и СМУ-4.

За содержание работников, не отвечающих функциональным обязанностям штатного расписания, в доход союзного бюджета взыскано более 154 тысяч рублей.

Руководителям строительно-монтажных управлений треста т. т. Симонову, Яворскому, Гухаркину и Куцману за вскрытые отступления от штатно-финансовой дисциплины вынесены взыскания.

Согласно рекомендациям комиссией горфинотдела в народного контроля штатное расписание в первом тресте приведено в норму.

Н. ДМИТРИЕВ.

В РАЙОННОМ КОМИТЕТЕ НАРОДНОГО КОНТРОЛЯ

В ОБХОД НОРМ И ПРАВИЛ

На очередном заседании районный комитет народного контроля рассмотрел вопрос о нарушении финансовой дисциплины и законодательства о капитальном строительстве в объединении Мегионнефтегазгеологии. Строительство объектов ведется без открытия финансирования, нередко не получается разрешение на их возведение в службе Госархстройконтроля, несвоевременно оформляется продление сроков строительства переходящих объектов и не согласовываются отступления от проектов. Так и поступили в отделе капитального строительства, которым руководит Г. Г. Кан. В Мегионе произвели разбивку дома № 2 со смещением оси от проекта на четыре метра, без согласования с Госархстройконтролем. Это повлекло за собой повреждение зеленых насаждений, осветительных опор, бетонных дорожек. Нанесен большой материальный ущерб. Служба Госархстройконтроля Мегионского горисполкома не приняла своевременные меры по недопущению строительства этого дома. Лица, виновные в этом, наказаны.

На этом же заседании комитет в порядке контроля рассмотрел, как выполняется постановление, принятое в июле сего года, о срыве сроков сдачи объектов специализированным управлением отделочных работ треста Мегионнефтепромстрой. В постановлении было указано на необходимость навести порядок на пилораме и в сжатые сроки ввести в в эксплуатацию кассу Аэрофлота, магазин, столовую, детский сад. Однако пока что сдана одна касса. Приняв к сведению, что администрация треста Мегионнефтепромстрой за срыв сроков сдачи объектов в эксплуатацию отстранила начальника СУОР тов. Воронова от занимаемой должности, комитет народного контроля ограничился обсуждением и предложил исполняющему обязанности начальника СУОР тов. Готову принять срочные меры по быстрейшему вводу в строй столовой, магазина, детского сада.

Проверкой соблюдения штатно-финансовой дисциплины в управлении № 18 треста Сургутнефтегазэлектромонтаж, сделанной районным комитетом народного контроля, установлено много фактов грубейших нарушений. Так, электромонтажник М. С. Муратов и водитель В. С. Унгури не пользуются как толкача.

Неправильно начисляется заработная плата водителям легкового автотранспорта: за двенадцать часов и за выходные дни. Разрешения местного комитета на сверхурочные работы нет. За восемь месяцев незаконно выплачено водителям легковых машин В. А. Коваленко и В. В. Шачневу более трех тысяч рублей.

Много людей содержится сверх штата. Имеются расхождения записей в трудовых книжках с ведомостями по начислению заработной платы. Грубые нарушения штатно-финансовой дисциплины свидетельствуют о безответственном отношении начальника МУ-18 А. Д. Захарченко и главного бухгалтера А. В. Карчагиной к соблюдению строжайшей экономии в расходовании денежных средств. За это районный комитет народного контроля объявил им выговор и потребовал устранить отмеченные недостатки.

ВСТРЕТИЛИСЬ С ДЕПУТАТОМ

Немногим более полугода назад начальник аптечного управления Ханты-Мансийского автономного округа В. А. Иванишин побывал у нас в коллективе: трудящиеся предприятия, выдвинув его кандидатом в депутаты окружного Совета, дали ему свои наказы. 23 ноября ремонтники вновь встретились с т. Иванишиным.

В актовом зале базы собрались рабочие, ИТР, служащие. Открывая встречу, главный инженер предприятия В. Г. Пьянков рассказал о трудовых успехах коллектива, который уверенно идет к досрочному завершению производственного задания года.

В. А. Иванишин рассказал о том, как округ готовится встретить 60-летие образования СССР, о работе окружного Совета народных депутатов, о выполнении наказов избирателей.

Доложил депутат и о деятельности комиссии по охране материнства, в состав которой он входит. Дважды в этом году собиралась комиссия для обсуждения вопросов, и один из них был об охране труда женщин, работающих на предприятиях Нижневартовского района.

Избиратели задали т. Иванишину вопросы.

З. ГАЗИЗУЛЛИН, секретарь парторганизации базы производственного обслуживания по ремонту бурового оборудования.

Октябрьские минусы проходки

ОБЗОР БУРОВЫХ РАБОТ



Буровые предприятия объединения Нижневартовскнефтегаз построили в октябре более 369,4 тысячи метров нефтяных стволов, сдали в эксплуатацию 231 скважину. Однако отставание от плана по-прежнему значительное: с начала года около 305 тысяч метров горных пород. Нефтяники недополучили 160 скважин. С месячной программой справилось только Ивано-Франковское управление буровых работ. С начала года в плюсе лишь второе Нижневартовское. Задание по сдаче скважин в октябре выполняли первое Нижневартовское, Покачевское, Мегионское, Ивано-Франковское и Бугульминское предприятия, десять месяцев — второе Нижневартовское, Ивано-Франковское управления.

Как бурили местные управления?

Первое УБР. Ряд бригад здесь трудится ударно. Коллективы А. С. Кузьмина, В. Т. Громова, В. В. Ляпина, В. А. Казакова завершили годовую программу. Однако показатели управления снизили пять коллективов, стабильно не справляющихся со своими планами.

Каковы характерные для них причины отставания?

В октябре половина бригад управления переезжала с куста на куст, затратив на это в среднем до десяти дней (имеется в виду время между окончанием строительства последней скважины на одном и началом бурения первой на следующем кусте). Чаще всего задержка случалась в результате недостаточного и несвоевременного выделения нужной техники. Например, есть площадки для перетаскивания оборудования, а вместо двух подходит один кран малой мощности. 75 часов простояли проходчики только по вине первого управления технологического транспорта.

Другой факт: переехала на новый куст бригада В. М. Недильского, а станок оказался неиспытанным вышкомонтажника м и, буровики потеряли около двух суток.

Всего в УБР-1 — 626 часов простоев, в основном по вине смежников и постоянного ремонта оборудования. За десять месяцев по этой причине было потеряно около 37,5 тысячи метров.

Выделим еще две причины, мешающие работать коллективу производительнее. В последнее время резко ухудшилось качество ремонта оборудования центральной базой производственного обслуживания по прокату и ремонту бурового оборудования. В сводке первого УБР указывается, что из пяти восстановленных базой компрессоров все сразу же вышли из строя.

Участились случаи поставки неопрессованных труб центральной трубной базой. Так, в бригаду А. К. Мовтяненко завезли неопрессованную колонну: в итоге авария. То же самое в бригаде В. Н. Мокроусова. К тому же подвозят трубы без актов опрессовки.

Второе УБР. Самой высокой проходки здесь добились коллективы Р. Н. Сибагатуллина, А. Д. Шакшина — более восьми тысяч метров. Пять бригад с планом октября не справились. Если смотреть с начала года, то до задания не дотянули три. Годовой рубеж взяла одна оригада — А. Д. Шакшина.

Во многом снизили октябрьские показатели управления те же организационные неувязки, что и в первом. Сюда можно добавить: увеличились число аварий и незапланированные отключения электроэнергии.

По-прежнему много нареканий в адрес геофизиков. Они срывают работу буровиков. Простои последних ведут к простоям вышкомонтажников по передвижке станков. Коллективы освоения потеряли в октябре по вине геофизиков более 200 часов.

Мегионское УБР. Прошедший месяц лучше всех закончила бригада В. М. Ксенника. Бригада З. Ш. Бадреева выполнила годовой план. В целом же у мегионцев самое большое отставание с начала года. Не справились с месячным графиком пять коллективов.

Бригада Ф. К. Матвеева допустила ряд технологических упущений по вине мастеров. У А. И. Дрокина большое ремонтное время и низкая проходка на долото при окончании бурения ствола. Работу бригады А. Е. Отлячкина тормозили аварии с геофизическими приборами. Бригада В. В. Позднякова не дала ни метра, поскольку ликвидировала прошлую аварию.

Варьеганское УБР. Лучше других в октябре на Варьеганском месторождении трудились коллективы В. С. Киреева, П. Г. Казачкова, И. Ф. Тутнкова. С планом десяти месяцев справились семь. В этом управлении по сравнению с другими самое большое количество бригад, взявших годовой рубеж, — шесть. То есть половина. Еще две близки к нему. В этом плане важно сказать, что варьеганские коллективы в основном трудятся с большим энтузиазмом. Однако минус к плану года очень высок — более 50 тысяч метров.

Говоря о причинах невыполнения месячного задания, прежде всего заметим основные: устранение последствий аварий, осложнений, брака, организационные. Так, бригада Н. М. Рыжкина в течение всего месяца ликвидировала аварию первой категории, допущенную еще в сентябре. Ф. С. Батырева — двадцать дней потеряла из-за осложнения. Коллективы Р. М. Мунасыпова и Б. А. Трусова длительное время переезжали на новые кусты.

Подрядные предприятия недобурили в октябре 13 тысяч метров. Основные претензии бугульминских и белорусских проходчиков — отсутствие, плохое состояние дорог на Урьевском и Поточном месторождениях. На кусты не проходит техника. Значит — простои.

Итак, основные причины, тормозившие буровиков объединения: аварии, неорганизованность смежников. Добавим незаконченные: неудовлетворительно е снабжение долотами, турбинной техникой, неподготовленно с т ь буровых к зиме. Последняя, как одна из наиглавнейших вопросов, не раз поднималась на совещаниях-графиках в объединении. Однако зима наступила, а готовности до сих пор нет. Нет, потому что нет буркрытий, нет материалов, которыми утепляются местные коммуникации, связанные с котельными. Случись сейчас морозы, и повторится то же самое, что и в прошлом году: бригады снова потеряют метры.

Т. ПЫРКОВА.

ЧИТАТЕЛЬ сообщает

КОГДА ИДЕМ МЫ В УПК

В 1979 году принял первых своих учеников межшкольный учебно-производственный комбинат. Здесь занимаются ребята девятых и десятых классов средних школ города. В УПК мы учимся рабочим профессиям. За три года существования комбината, его кабинеты отлично оснастились современной радиоаппаратурой и техникой.

Особенно интересно в классах А. П. Канина и В. Н. Иванова, которые обучают шоферскому делу. Здесь все под рукой, вплоть до макетов различных узлов и механизмов автомобилей. Интересно нам с инструкторами по вождению Н. Е. Кузьминым и Ш. С. Мураевым.

Вот почему ребята, занимаясь у этих инструкторов - водителей, отлично осваивают вождение автомобиля, с удовольствием идут на занятия в УПК.

Ю. ДОБРЕИКИН, ученик 10 класса средней школы № 2.

критикуем

НЕТ ЗАБОТЫ О ЖИЛЬЦАХ

Мы живем в деревянной застройке города. В мае наш дом начали ремонтировать: думалось, зайдем в чистые, обновленные и светлые квартиры.

Особенно сомнительно последнее. Никому не в радость стены серо-черного цвета, темные двери. И нет никакого желания заходить в отремонтированные квартиры. По сути дела каждому из нас придется переделывать все заново.

Ремонтом занимался трест Нижневартовскремстрой. Сколько труда вложили рабочие, а вот результатов не видно. Неужели не нашлось светлой краски? Хотя именно это и утверждают в Ремстрое. А мы не можем расценить это иначе, как бездушие и полнейшее равнодушие к порученному делу.

По поручению жильцов дома № 29«а» по улице Таежной.

Р. НАУМЕНКО.

Уже прошло несколько месяцев, как мы заселились в квартиры. Хотя, впрочем, квартирами-то их трудно назвать, просто коробка здания — отделочные работы здесь не велись, обои не наклеены, пол не покрашен и отопления не было.

Отсутствовали даже оконные рамы.

При заселении начальник управления технологического транспорта треста Запсибнефтеавтоматика А. П. Носик заверил нас, что в ближайшее время мы получим все необходимое для устранения недостатков. Но обещания остаются только обещаниями.

Все возможное мы сделали своими силами: вставили рамы, утеплили квартиры, купили краску. Но главное: купить обои и провести отопление — это не в наших силах.

В квартирах по-прежнему холодно, а ведь почти в каждой семье маленькие дети. Они часто болеют, что ни говори, а зима на дворе.

Хочется, чтобы вошли в наше положение в тресте, поняли, что людям так жить нельзя, и приняли меры.

По поручению жильцов домов №№ 36, 37, 38.

Н. МАРЧЕНКО.
пос. Тепличный.

Еще в мае я подал заявку в аварийную службу тринадцатого микрорайона с просьбой проверить радиаторы водяного отопления во втором подъезде дома 39 «а» по улице Ханты-Мансийской.

Потом я еще не раз заходил туда. Тепла в доме не было, требовалась помощь. Мы ждем ее от аварийщиков уже пять месяцев. И вот результат — в моей квартире разморожены оба отопительных радиатора, хотя зимних холодов еще и не было.

Это ли не показатель халатного отношения работников аварийной службы к своим обязанностям?

Г. АКСЕНОВ



Коммунистические субботники — одна из добрых трудовых традиций Чепельского металлургического и машиностроительного комбината. 17 тысяч человек приняли здесь недавно участие в работе на общественных началах. Заработанные в этот день средства будут использованы в целях успешного выполнения намеченных планов, для улучшения условий труда и быта работников комбината.

На снимке: готова еще одна бесшовная труба.

Фото ИТН — ТАСС.

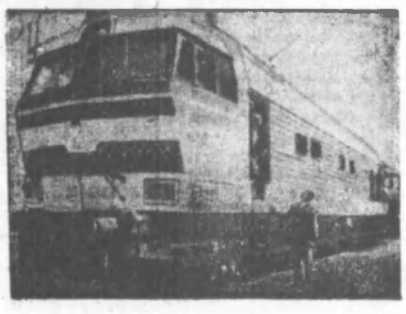

Успешно развивается экономическое сотрудничество социалистических стран. Как сообщает агентство ЧТК, на машиностроительном комбинате «Шкода» в Пльзене по советским заказам изготовляется очередная партия электровозов, которые к концу этого года должны быть поставлены в СССР.

На снимке: электровозы, изготовленные для СССР.

Фото ЧТК — ТАСС.

ЧЕЛОВЕК ПОСЛЕ РАБОТЫ

На сцене — самодеятельность

Когда в Доме культуры поселка Корлики устраиваются вечера, концерты, то в зале яблоку упасть негде, собираются целыми семьями от мала до велика. Приятно посмотреть на своих односельчан, которые в этот вечер не сцене в роли певцов, танцоров, чтецов.

Среди них учителя и охотники, рыбаки и продавцы, медработники и совсем маленькие — воспитанники детского сада. Все они в ярких нарядах, заметно преображенные вдохновением. Особенно тепло жителей поселка всегда принимают выступления учительницы О. В. Юдмаковой, концертные программы вокально-инструментального ансамбля «Гайдар». Его организовал учитель Корлинковской школы Ю. К. Насибуллин.

В составе ансамбля украинец В. С. Черный, ханты П. В. Хохлинкин, русские С. Безуглый, Б. В. Космынов.

Они не только с интересом проводят свое свободное время, но и доставляют много приятных минут своим односельчанам.

М. АЛИМБЕКОВ.
пос. Корлики.

СФЕРЕ ОБСЛУЖИВАНИЯ
СФЕРУ КУЛЬТУРЫ

ЭПОПЕЯ О САПОГАХ

Мы часто пользуемся услугами службы быта — это явление самое обычное. Обычно и начинались и мои приключения. Еще в конце сентября я принесла в мастерскую по обновлению обуви в третьем микрорайоне сапоги. Нужно было сменить замшевый верх. Приемщица объяснила, что замша у них есть, а вот клей нет.

Клей в стуил в середине октября, но от этого не уменьшился срок заказа. За последующие двадцать дней я побывала в мастерской пять раз. И все время один и тот же ответ: «Не готовы, ждите». Потом приемщица отправляет к мастерам, мастера к благодарю, а тот в свою очередь к приемщице. Замкадывающий круг. То же повторилось и в ноябре.

Надо полагать здесь ждут, когда кончится зима — теплая обувь не понадобится, и беспокойная заказчица наконец успокоится.

Но такое предположение не по всем. Если ты чей-то знакомый — дело другое, и отношение соответственное. При нас один такой явился, воспользуясь своими связями с горбытуправление» принес целую охапку валенок, для подшивки, причем ему даже не назвали дат) их готовности, а любезно поинтересовались, какое число устроит, как ему удобнее. Вот мы всех подряд так обслуживали!

В мой последний визит меня ждал сюрприз — мастерскую, оказывается, перенесли в тринадцатый микрорайон. Здесь остался вроде бы как филиал. Теперь вообще невозможно понять, где получить сапоги в третьем или тринадцатом микрорайоне.

— Сами не знаем, куда их привезут, — объяснили мне в старой мастерской.

На эту беготню тратится рабочее время, потому что обувщики работают до 18 часов. А за час не всегда доберешься от первого до тринадцатого микрорайона.

Когда же, наконец, в горбытуправлении наведут, что надо уважать заказчика, беречь его нервы и время?

О. РОВОНЕН.

КРОССВОРД

В зимнем лесу

Фото Ю. ФИЛАТОВА

ПО ГОРИЗОНТАЛИ: 7. Настольная фамилия писателя А. Гайдара. 8. Впечатление, облачение, наряд, украшенный вышивкой и политое чернилами. 9. Человек, облагающий красноречием. 11. Быстроходное морское парусное судно. 12. Масло, для смазки зерноуборочных и зимних машин. 13. Единица измерения. 14. Столица Российского государства. 15. Экспонат в охотничьих по шкатулке. 18. Дугообразное перекрытие в стене. 20. Музыкальная частица драматического элемента. 21. Остров в Тирренском море. 22. Пространство, окружающее землю, воздушная атмосфера. 23. Малая плавучесть. 25. Русский художник-баталист. 26. Драгоценный камень. 30. Пустыня в МНР и КНР. 31. Марка японских женских часов. 32. Поэзия, выражающая в краткой форме размышляющую идею, загадку. 34. Искусственное волокно. 36. Руководитель борьбы за независимость народа. 37. Писатель-сказочник. 38. Южной Америки.

Остров-заповедник в Японском море (вблизи о. Сахалина).

ПО ВЕРТИКАЛИ: 1. Титул монархини. 2. Струнный музыкальный инструмент. 3. Музыкальное произведение, исполняемое одним музыкантом. 4. Предмет мебели. 5. Чешская игра по шахматам. 6. Механический прибор, отмечающий ударами промежутки времени. 10. Узкая полоска кожи по краям обуви. 11. Город в Московской области. 15. Советский писатель-сатирик. 16. Город в Югославии. 17. Частотное электромагнитное излучение из семейства телесней. 18. Печь с прямым дымоходом. 22. Сорт яблок. 24. Персонаж романа Даниэля Дефо. 26. Пьеса для бокса. 27. Советский писатель, автор повести «Алые паруса». 28. Деталь безопасной бритвы. 30. Выдающийся советский кроссвейтер. 33. Остров в Индийском океане. 35. Судно смерть с ценным мехом.

Составил В. ПАНЧЕХА, г. Нижневартовск.

Редактор Б. Н. СЫРНИН.

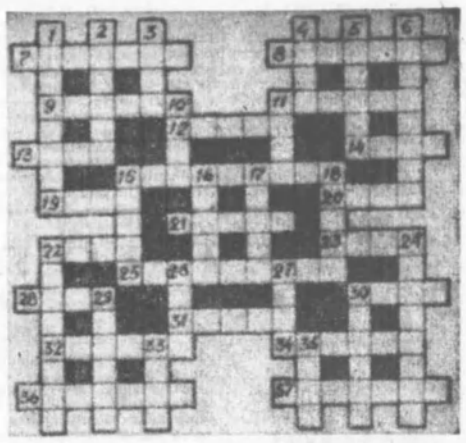

ОБЪЯВЛЕНИЯ • СПРАВКИ

Бюро по трудоустройству приглашает:

на куст № 1 конторы общественного питания треста «Нижневартовскнефтегаз» срочно — поваров, кухонных рабочих, мойщиков посуды.

Одиноким поварам предоставляются прописка и жилье в общежитии.

▲

на автотранспортный комплекс — бульдозериста, механика (стаж 2 года), старшего кассира (оклад 90 руб.), инспектора по кадрам (оклад 115 руб.). На время декретного отпуска диспетчера и отпуска по уходу за ребенком — шоферов-экспедиторов 3—5 разрядов, плотников 3 разряда и выше со сдельной оплатой труда.

Обращаться в отдел кадров ДСК.

▲

в НГДУ Мегионнефть — электромонтера по обслуживанию электрооборудования 4—5 разрядов, электрогазосварщиков 4—6 разрядов, слесаря по ремонту КИПиА 4—5 разрядов, слесарей по ремонту нефтепромыслового оборудования 4—5 разрядов.

Общежитие предоставляется.

Обращаться: база Главнефтеснаба треста «Нижневартовскнефтеснаб» (Северный район, 2), ОРС УМТС Главнефтеснаба.

▲

Нижневартовский кабельный завод производством с опытом работы в хлебопекарной промышленности, сладкого печенья по организации труда и заработной платы, кладовщика материального склада, уборщицу по уборке производственных помещений, кондитеров 3-4 разряда. Оклады согласно штатному расписанию.

▲

в управление Нижневартовскнефтеспецстрой — машинистов (кочегаров) котельной, слесарей-ремонтников, слесарей-сантехников, станочников, плотников, рабочих 1—3 разряда.

Мужчинам предоставляется общежитие и прописка.

▲

автобазу № 80 — токарей, кузнецов, молотобойцев, автослесарей, мотористов, механиков по ремонту автомобилей, чеканщиков ВПП (желательно женщин), водителей 1—2 класса.

Желающие могут обучаться на курсах водителей при учебном комбинате треста, расположенном на территории автобазы. Оплата труда сдельно-прогрессивная.

Одиноким предоставляется общежитие и прописка.

▲

в хозрасчетный участок УМ-1 Главснабстроя срочно — машиниста строительного подъемника.

ВНИМАНИЮ ПАССАЖИРОВ!

В городском агентстве для удобства пассажиров производится продажа обратных билетов с гарантированной датой вылета из Свердловска, Уфы, Кемерово, Новосибирска, Омска, Челябинска, Тюмени.

Продажа обратных билетов из указанных аэропортов производится за 2 месяца до вылета.

Бронирование на обратный вылет из других аэропортов производится за 1 месяц до вылета.

Собираясь в отпуск или кратковременную поездку, приобретайте обратные билеты. Это избавит Вас от лишних забот и дополнительных затрат времени.

Пользуйтесь услугами Аэрофлота!

Аттестат о среднем образовании № 129534, выданный Нижневартовской ШРМ № 1 в 1974 году на имя ДАУТОВА Анвара Анваровича, считать недействительным.

Администрация, партийная и профсоюзная организации СУ-14 и автобазы № 2 треста Тюменьнефтегазмонтаж извещают о безвременной смерти старейшего работника управления, кавалера ордена Ленина ветерана Великой Отечественной войны

ПОПЕЛЬТЕВА Михаила Ивановича и выражают соболезнование семье и близким покойного.

Наш адрес: 628440 Нижневартовск, ул. Менделеева, 11 (14 микрорайон)

ТЕЛЕФОНЫ РЕДАКЦИИ: редактор — 2-21-63, заместитель редактора и промышленный отдел — 7-29-82, 2-32-06; ответственный секретарь — 2-88-50; отдел партийной жизни — 7-29-87, 2-30-56; отдел информации — 7-18-40, 2-21-96, 6-15-27; отдел писем — 2-33-36; отдел иллюстраций и фотолаборатория — 2-30-5; ТЕЛЕФОНЫ ТИПОГРАФИИ: директор — 2-24-73, 7-27-19; через «Стритель» — 6-19-12; бухгалтерия — 2-32-07

Нижневартовская типография управления издательств, полиграфии и книжной торговли Тюменского облисполкома. Заказ № 13421. Объем 1 п. л. Тир. 27000

ПРОЛЕТАРИИ ВСЕХ СТРАН, СОЕДИНЯЙТЕСЬ!

ЛЕНИНСКОЕ ЗНАМЯ

ОРГАН НИЖНЕВАРТОВСКОГО ГОРКОМА КПСС, ГОРОДСКОГО И РАЙОННОГО СОВЕТОВ НАРОДНЫХ ДЕПУТАТОВ ТЮМЕНСКОЙ ОБЛАСТИ

Издается с 4 сентября 1941 года ▲ № 233 (5473) ▲ ВТОРНИК, 30 ноября 1982 года ▲ Газета выходит ежедневно, кроме воскресенья и понедельника ▲ Цена 2 коп.

СМОТР ПАРТИЙНЫХ СИЛ

Завершилась отчетно-выборная кампания в городской партийной организации. Отчеты и выборы прошли в 505 партгруппах, 465 цеховых и 156 первичных партийных организациях.

Этой важной политической кампании предшествовала большая организационная работа. Бюро горкома КПСС приняло постановление «О проведении очередных отчетно-выборных собраний в партгруппах, цеховых и первичных организациях». Была проведена учеба секретарей первичных, цеховых организаций, партгрупоргов. Такие же семинары провели многие крупные парткомы.

Организационный отдел горкома КПСС установил строгий контроль за ходом отчетно-выборной кампании: составлялись декадные графики проведения собраний, их посещали работники аппарата горкома, члены бюро ГК КПСС, горкома, окружкома и обкома КПСС. Они принимали участие в работе 408 собраний. В порядке контроля бюро горкома КПСС рассмотрело вопрос «О ходе отчетов и выборов в партийной организации объединения Сибнефтегазпереработка». На заседании организационного отдела об этом заслушали партком треста Мегионэлектросетьстрой. На аппаратном совещании горкома КПСС были заслушаны отчеты секретарей парткомов управлений буровых работ № 2 и по повышению нефтеотдачи пластов и капитальному ремонту скважин. Ежемесячно на совещании с секретарями первичных организаций разбирались ошибки, встречавшиеся в ходе отчетов и выборов.

Все это позволило успешно провести отчетно-выборную кампанию. Большинство собраний прошло организованно, на высоком идейно-политическом уровне.

По-деловому, в атмосфере критики и самокритики, повышения ответственности коммунистов за выполнение решений партии и правительства прошли собрания в объединениях Сибнефтегазпереработка и Нижневартовскстрой, Мегионском управлении буровых работ, тресте Мегионэлектросетьстрой, управлении по повышению нефтеотдачи пластов и капитальному ремонту скважин, тресте Белнефтедорстрой, речном порту и других первичных партийных организациях.

Вместе с тем, нельзя не сказать и о том, что так прошли они не везде. В цеховых организациях НГДУ Белозернефть, управления буровых работ № 2, первичных — мостоотряда № 95, треста Нижневартовскнефтегеофизика, городском отделе внутренних дел имели место случаи переноса сроков проведения собраний, низкая явка коммунистов, наспех подготовленные отчетные доклады.

В ходе отчетов и выборов большинство парткомов, партбюро первичных и цеховых партийных организаций по-партийному подошли к подготовке и проведению отчетно-выборных собраний в низовых звеньях, сформировали более качественный состав партгрупоргов и секретарей цеховых партийных организаций. В результате среди них возросло число людей, имеющих высшее и незаконченное высшее образование. Шестьдесят шесть процентов партгрупоргов — рабочие. Среди секретарей цеховых партийных организаций их почти треть. Четырнадцать рабочих избраны секретарями первичных партийных организаций.

Отрадно, что немало коммунистов — руководителей низовых партийных звеньев являются членами горкома, окружкома, обкома КПСС. Так, член обкома КПСС Г. Н. Пивоваров — партгрупорг треста Мегионгазстрой. Возглавляют цеховые партийные организации в НГДУ Нижневартовскнефть кандидат в члены обкома КПСС А. И. Сухова и член окружкома КПСС В. Н. Синдюков. В объединении Сибнефтегазпереработка — член ревизионной комиссии окружной партийной организации В. Н. Колмыков. А члены горкома КПСС водители девятой автобазы и пассажирского автопредприятия С. С. Ракул и В. Н. Васильев — секретари первичных партийных организаций.

В ходе отчетно-выборной кампании много было сделано по совершенствованию структуры городской партийной организации: вновь создано 39 партийных групп, три цеховых и три первичных организации, а в цеховой партийной организации пятого управления технологического транспорта объединения Нижневартовскнефтегаз создан партийный комитет.

Дальнейшее развитие получила критика и самокритика. В адрес горкома КПСС, горрайисполкомов высказано немало критических замечаний и предложений, направленных на улучшение всех сфер деятельности. Уже во время отчетно-выборной кампании почти половина из них реализована.

Отчитываясь на собрании о сделанном, определяя свое место в предстоящей работе, коммунисты высказывали мнение: уже сегодня необходимо вместе весомый вклад в осуществление планов партии, в быстрейшее достижение добычи миллиона тонн тюменской нефти в сутки. И им в немалой степени удалось мобилизовать свои трудовые коллективы на выполнение ответственных задач второго года пятилетки. А впереди новые большие задачи, новые рубежи.

Г. МЕТЕЛИЦА,
заведующий организационным отделом горкома КПСС.

ПЛЕНУМ ГОРКОМА КПСС

Состоялся десятый пленум городского комитета КПСС. Он рассмотрел задачи городской партийной организации по коренному улучшению работы по интенсификации земледелия, увеличению производства сельскохозяйственных продуктов, кормов и их эффективному использованию в свете решений майского (1982 г.) Пленума ЦК КПСС. С докладом выступил первый секретарь горкома партии В. М. Смальков.

В прениях по докладу выступили В. В. Романенко, секретарь парткома объединения Нижневартовскнефтегаз; А. И. Пустовалов, председатель исполкома районного Совета народных депутатов; В. Т. Анисимов, скотник совхоза «Нижневартовский»; М. М. Каюмов, директор Нижневартовского газоперерабатывающего завода; Т. Х. Темеев, директор Мегионского совхоза; Т. И. Белобродская, повар-бригадир конторы общественного питания управления рабочего снабжения объединения Нижневартовскнефтегаз; В. А. Илькки, заместитель управляющего трестом-площадкой Пермснабстрой; А. М. Гололобов, секретарь парткома треста Самотлортрубопроводстрой; Н. Т. Минько, секретарь парткома объединения Нижневартовскстрой; В. Н. Зятьков, заведующий сельскохозяйственным отделом окружкома КПСС.

Пленум принял развернутое постановление.

Материалы пленума будут опубликованы в следующем номере газеты.

60-ЛЕТИЮ СССР — УДАРНЫХ НЕДЕЛЬ!



Виктор Перминов — (на снимке) бурильщик цеха капитального ремонта скважин. Вахта, которую он возглавляет, неоднократно завоевывала передовые места в социалистическом соревновании в честь 60-летия СССР.

Виктор — высококвалифицированный специалист. Его портрет на Доске почета управления по повышению нефтеотдачи пластов и капитальному ремонту скважин.

Фото Р. КУВАТОВА.

СВЕРХПЛАНОВЫЕ СТВОЛЫ

Досрочно выполнила социалистические обязательства бригада Х. Н. [illegible] второго управления буровых работ. С начала года она сдала в эксплуатацию 62 скважины и по итогам 60 дней ударника КПСС бригада намеревается освоить и сдать промышленной [illegible] еще восемь стволов.

Среди лучших в бригаде — бурильщики Р. З. Юлибаев, Н. А. Яковлев, помощник бурильщика Р. Х. Юсифов.

Е. [illegible]

ТОДИЧЕСКАЯ РАБОТА

НА ОТКРЫТОМ ЗАНЯТИИ

Недавно ... ное ... бывать, ... от ... открытом занятии. Поводом для посещения горожан руководитель нашей политической школы строитель-монтажного поезда № 553 Валентин Геннадиевич Павлюк. В июле второй год идет, как ведется курс «История КПСС». Тема занятия: «Партия в период ... пятилеток, военном ... перевороте и гражданской войны (1918 — 1920 годы)».

Проводить открытые занятия всегда трудно. Волнуется преподаватель: ведь собрались идеологические работники, чтобы поучиться у него, многие из них признанные пропагандисты. От присутствия постоянных людей несколько скован чувствует себя слушатели, и надо их расшевелить, сделать беседу непринужденной, живой. И это вполне удалось В. Г. Павлюку. В ходе лекции демонстрировался диафильм «Партия во главе защиты социалистического отечества». Использовалась грамзапись «Обращение В. И. Ленина к Красной Армии» и карта «РКП(б) — организатор обороны советской республики (1918—1920 гг. гг.)».

В заключение слушательница Н. Т. Ежова выступила с докладом «Установление Советской власти в Тюменской области».

Затем состоялся разговор, что называется, «по душам». Почти все пропагандисты с удовлетворением отметили большой интерес слушателей к занятию и практическую пользу его.

— Занятие мне очень понравилось, — сказал пропагандист треста Самотлорнефтепромстрой В. Л. Рекубрацкий, — цель достигнута. Организовано все хорошо: и диафильмы удачно подобраны, и другие наглядные пособия. Это говорит о том, что пропагандист много потрудился.

— Занятие подготовлено хорошо, — поддерживает и пропагандист НГДУ Белозернефть В. А. Балашов. — Конечно, большую роль сыграли наглядность и технические средства. И об этом должен заботиться каждый пропагандист, чем нередко мы не придаем большого значения.

Пропагандист управления Тюменнефть Д. Н. Казимиров отметил:

— Валентин Георгиевич хорошо знает материал и умело предложил слушателям.

Партия в период ... пятилеток, военном ... перевороте и гражданской войны (1918 — 1920 годы)».

Проводить открытые занятия всегда трудно. Волнуется преподаватель: ведь собрались идеологические работники, чтобы поучиться у него, многие из них признанные пропагандисты. От присутствия постоянных людей несколько скован чувствует себя слушатели, и надо их расшевелить, сделать беседу непринужденной, живой. И это вполне удалось В. Г. Павлюку. В ходе лекции демонстрировался диафильм «Партия во главе защиты социалистического отечества». Использовалась грамзапись «Обращение В. И. Ленина к Красной Армии» и карта «РКП(б) — организатор обороны советской республики (1918—1920 гг. гг.)».

В заключение слушательница Н. Т. Ежова выступила с докладом «Установление Советской власти в Тюменской области».

Затем состоялся разговор, что называется, «по душам». Почти все пропагандисты с удовлетворением отметили большой интерес слушателей к занятию и практическую пользу его.

— Занятие мне очень понравилось, — сказал пропагандист треста Самотлорнефтепромстрой В. Л. Рекубрацкий, — цель достигнута. Организовано все хорошо: и диафильмы удачно подобраны, и другие наглядные пособия. Это говорит о том, что пропагандист много потрудился.

— Занятие подготовлено хорошо, — поддерживает и пропагандист НГДУ Белозернефть В. А. Балашов. — Конечно, большую роль сыграли наглядность и технические средства. И об этом должен заботиться каждый пропагандист, чем нередко мы не придаем большого значения.

Пропагандист управления Тюменнефть Д. Н. Казимиров отметил:

— Валентин Георгиевич хорошо знает материал и умело предложил слушателям.

— Очень хорошо проводит занятия наш пропагандист. Он заботится не только о том, чтобы нам разъяснить какой-то вопрос, но и о том, чтобы мы и сами при случае могли растолковать товарищам непонятное, провести беседу в своем рабочем коллективе. Пропагандист развивает у нас навыки агитационной работы, прививает вкус к этому делу.

Нет, не пропадает огромный труд людей, любящих свое пропагандистское дело. Целый год уважает их народ.

В. СТРЕЛКОВА,
заведующая кабинетом политического просвещения треста Нижневартовскстрой.



Поселкам — комплексное развитие

Быть хозяевами

ТРУДНАЯ история у Радужного. Рожденный как вахтовый поселок для освоения варьеганской группы месторождений, он стал стационарным центром крупного нефтегазодобывающего предприятия. Промышленное развитие поселка намного обгоняло его социально-бытовую обустроенность.

Трудностей много. Тем более приятно подметить доброе. А оно есть. Можно только порадоваться за любителей спорта. Обеспеченность спортивными сооружениями, выражаясь языком статистики, здесь составляет 148 процентов. В поселке просторный клуб, хороший столовые. Открыт пассажирский автобусный маршрут Нижневартовск — Радужный.

В свой последний приезд мы встретили в Радужном много ответственных работников. Начальник районного узла связи Е. М. Пыжов поделился хорошей вестью: решили наконец вопрос ежедневной доставки почтой корреспонденции, добились выделения каналов связи для передачи телеграмм. Начальник районного отдела внутренних дел Н. П. Калашникова застал в беседе с начальником недавно образованного здесь поселкового отделения — надо ли говорить о важности этого дела. Архитектор района А. К. Коновалова обходила новостройки будущего города. Кстати сказать, проект его получил в областном конкурсе дипломантов. Главное теперь — обеспечить комплексное качественное исполнение генплана.

Сейчас Радужному уделяется много внимания партийными, советскими, хозяйственными органами. Большим их делом стало решение сложнейших вопросов проектирования города, поиска строительной организации на роль генерального подрядчика.

Но все ли возможное делается для улучшения сегодняшней жизни своими руками? К сожалению, далеко не все. С удивительной оперативностью в поселке, расквартировались сразу различные организации. То там, то здесь вырастали производственные базы, жилгородки, возводились времянки. Их руководители мало думали о быте своих коллективов, тем более об общепоселковых нуждах. Мы же не строители, магазин столовую, овощехранилище, детсад — нам не осилить, оправдывались они. А в итоге диспропорция между производственным и социально-культурным строительством еще более увеличилась, порождая огромную текучесть кадров.

В 1980 году райисполком запретил дальнейшее расширение существующего поселка, утвердил мероприятия, направленные на улучшение культурно-бытового, коммунального обслуживания населения. С учетом возможностей СУ-56 трест Мегионнефтепромстрой поручалось построить детсад на 110 мест, управление буровых работ должно было приняться за строительство детсада на 50 мест, трест Нижневартовскгеофизразведка — за строительство двухэтажного здания для аптеки. Однако эти нужнейшие объекты в поселке не появились. Зато каждый руководитель нашел силы и средства расширить свое ведомство. Буровики самовольно начали строительство второго жилгородка, СУ-49 без разрешения сооружало для себя котельную, двухэтажный дом, общежитие, приступило (выделяя место под застройку) своего субподрядчика СУ-2. Дорожники почти завершили возведение собственного поселка, мазнув рукой на склад для аптеки.

Руководство нефтегазодобывающего управления Варьеганнефть будто не замечает эти самовольства. Поселковый Совет тоже молчаливо смотрит, как нарушаются решения райисполкома. Хотя именно Совету Радужного — в первую очередь приходится выслушивать нарекания жителей. Сегодня, помимо нехватки капитального жилья, объектов социальной сферы, поселок испытывает трудности с обеспечением теплом, водой, электроэнергией. Нужны не разговоры, уверения, а твердость в выполнении намеченных мер.

ПО ДОРОГЕ в Радужный мы видели много автомашин, везущих панели, блоки, столярку. В нескольких километрах от сегодняшнего поселка идет большая стройка. Пятиэтажки здесь вместо с высотными домами. Это начало нового города.

Надо сказать, трудное начало. Строители не имеют производственной базы в Радужном, ведут работы вахтовым методом. И тем не менее просчеты их нельзя оправдать. Геннодрадчик опять очищается на квартирные метры: возглавляющее строительство идет с большим опережением коммунального. Трест-площадка № 2 заканчивает возведение пяти пятиэтажных домов площадью 22,5 тысячи квадратных метров, ведет монтаж еще двух. А котельная, тепловые трассы, комплекс водоочистных сооружений не сданы из-за недоделок. Работы на канализационных очистных сооружениях не ведутся. Не решены вопросы постоянного энергоснабжения. Горячего водоснабжения, радиофикации нет.

Вину в этом, подрядчики вправе разделить с заказчиком. Во-первых, задерживают комиссии такие ряда важнейших объектов в том числе канализационных очистных сооружений, но очень не обеспечивают четкое руководство за качеством того, соглашаются на замену проектных решений в ущерб качеству. В пятиэтажках, например, пошли на исключение дополнительного утепления наружных стен, решив увеличить количество обогревателей в квартирах. Это при сегодняшних требованиях сокращать теплопотери, экономить топливно-энергетические ресурсы. К сожалению, не всегда принципиально подходит к таким нарушениям и государственная комиссия.

Недавно в Радужном состоялось выездное заседание исполкома районного Совета народных депутатов, на котором дана должная оценка состоянию жилищно-гражданского и коммунального строительства в поселке, определены меры по его улучшению.

После заседания исполком довелось слышать мнение его участников. «Правильное, принципиальное решение принято в этот день», «Нельзя допустить ошибок», характерных для Нижневартовска, Мегиона».

Хотелось бы добавить вот что. Требовательность должна быть повседневной, ее должны повышать все, кто отмечен полномочиями — инженер-куратор, представитель государственного контролирующего или административного органа, депутаты поселкового Совета и его исполком. Порой же они не чувствуют такой ответственности, моральной, профессиональной обязанности. Результат печальный, порой неисправимый. Там, где можно было при застройке сохранить кусочек живого леса, его вырубили, выломали. Сломанным мелким не уделяют одному зеленому балок из-за нехватки стройматериалов — вырос целый поселок...

Промыслы Северного Варьегана выйдут на четвертое место в районе по объему добычи нефти. Сегодня они обеспечивают основной приплод нефтяного почета объединению Нижневартовскнефтегаз. Дадут ли промыслы им нужную ... сегодня мы не ... спрос за то, каким будет Радужный.

В. ШАЙМЕНИНА.

На снимке Ю. Фи... этажки поселка.

ЗА ОБРАЗЦОВЫЙ ПРАВОПОРЯДОК

Первый общегородской

Мегион — один из самых молодых городов нашей области. Через месяц ему исполнится два года. Безусловно, рано еще говорить о каких-либо сложившихся традициях, но ясно одно: трудовые акции города решили воспламенить заслон нарушителям социалистической законности.

Если 1981 год был годом «рождения и становления» добровольных народных дружин, то в 1982 году повсеместно под лозунгом «В общество строгих и сознательных коммунистов не должно быть места правонарушениям и преступностиі» в производственных коллективах прошло обсуждение вопросов, связанных с организацией и деятельностью ДНД, в которых приняли участие рабочие, служащие и заместитель председателя горисполкома, начальник ГОВД, прокурор города, председатель городского народного суда. Были приняты конкретные меры по охране общественного порядка.

В городе были организованы по территориальности четыре объединенных штаба ДНД, под начало которых вошло от семнадцати до двадцати народных дружин предприятий. В районе ... РЭБ флота, орса геологов, филиала десятой автобазы, центральной инженерно-технологической службы НГДУ Мегионнефть, УТТ Главюменьнефтегаз, которые в этом году не выходили из рейдов.

Докладчик отметил наиболее активных дружинников, рассказав о хорошей зарождающейся традиции — вручении на патрулирование целыми семьями, как это сейчас делают в дружинах управления производственно-технологической комплектации, треста Мегионнефтепромстрой и в монтажного управления № 18.

Начальник городского отдела внутренних дел В. И. Хисматуллин рассказал об оперативной обстановке в городе и подробно остановился на вопросах профилактической работы ДНД.

Участие в ней приняли представители администрации, общественных организаций, руководители предприятий, секретари партийных и профсоюзных организаций, есть и такие, как Дружинники ... действиях органов внутренних дел с народными дружинами, организации правовой учебы.

— Соблюдение социальности в деятельности добровольных народных дружин — одно из основных положений, которым должны руководствоваться дружинники при выполнении своих обязанностей по охране общественного порядка, — отметил в своем выступлении помощник прокурора города В. В. Новик.

Говоря о принципах отбора и приема в члены ДНД, он указал на некоторых руководителей, которые своим примером создают добровольную народную дружину, чем не нарушают принцип добровольности.

О специализированной дружине по охране социалистической собственности, эффективности работы, взаимодействии с ОБХСС говорил ее командир Е. В. Тимочко. О методах работы и руководства по активизации деятельности ДНД общественных пунктов охраны порядка со стороны партийных и профсоюзных органов рассказали секретарь парткома треста Мегионнефтестрой М. С. Ишшина, председатель профкома Мегионского УБР А. М. Розленко, заместитель председателя совета общественности объединения Мегионнефтегазгеология В. Ф. Рябасов.

Много хороших слов и критических замечаний было высказано в адрес городского штаба ДНД.

Подводя итоги, совет общественности города и городской штаб ДНД назвали лучшие народные дружины, а двенадцать коллективов и более тридцати дружинников награждены почетными грамотами и ценными подарками. Лучшей признана стенгазета объединенного штаба ДНД Мегионского УБР «Буровик».

В заключение участники слета единодушно приняли обращение ко всем дружинникам Мегиона.

Н. ЗИДЕЛЬБЕРГ.

Лауреаты Государственной премии



Москва Задворкам «Навеки — девятнадцатилетние», «ежащим среди орлиться» писателю Григорию Яковлевичу Бакланову присуждена Государственная премия СССР 1982 года.

Г. Я. Бакланов родился в Воронеже. Со школьной скамьи ушел в 1941 году добровольцем на фронт. Был рядовым артиллерийского полка на Северо-Западном фронте, воевал на Юго-Западном и Третьем Украинском фронтах. Участвовал в боях за Украину, в Ясско-Кишиневской операции, в освобождении Болгарии, Румынии, Югославии, во взятии Вены.

Значительное место в творчестве писателя занимает военная тематика. О событиях Великой Отечественной войны им написаны многие повести, среди них «Пядь земли», «Мертвые сраму не имут», «Июль 41 года».

По сценарию Бакланова поставлены многие фильмы, среди них «Салют, Мария!», телефильм «Был месяц май».

На снимке: писатель Г. Я. Бакланов.
(Фотохроника ТАСС).

О мастерах идеологического труда

УРОКИ ПРОХОДЯТ ИНТЕРЕСНО

Интересно проходят уроки физики в шестых классах у Лидии Григорьевны Скрябиной. Вот в шестом «а» ребята изучают тему «Энергия. Потенциальная энергия». Учительница организует самостоятельное изучение материала. Затем он закрепляется методом проведения учебного эксперимента. Знания, полученные на уроке, применяются при самостоятельном решении задач.

Пятнадцать учеников получают индивидуальные задания-карточки, остальные работают по вариантам. Все виды самостоятельных работ проверяются и оцениваются учителем. Учитель использует дополнительный материал, зачитывает очерки о Самар-Шушенской ГЭС — самой мощной гидроэлектростанции в мире.

Для уроков этого учителя характерной чертой является активная мыслительная деятельность учащихся через организацию частично - поискового метода работы. Например, в 6 «б» классе урок по теме «Рычаги в технике, быту и природе». При группы учащихся выполняют лабораторную работу по теме и готовят сообщения по результатам лабораторных работ. Остальные получают индивидуальные задания-карточки. На основе полученных результатов работа делают сообщения о применении рычагов в быту, технике и природе. Затем материал закрепляется, изучается «золотое правило» механики. Снова класс получает практическое задание на закрепление нового материала.

У Лидии Григорьевны нет ни одного урока без использования наглядности, схем, демонстрационного опыта, без интересных дополнительных сведений.

Г. ГАФФАРХИМОВА,
учитель средней школы № 7.

За фасадом «свободного мира»

Невольники капитала

«Невольниками XX века» называет зарубежная печать тех, кто в поисках работы покинул свою страну и отправился искать счастья на чужбине. Около 20 миллионов турок и греков, арабов и итальянцев, португальцев и испанцев живут ныне на положении рабочих-иммигрантов в ФРГ, Англии, Франции, Швеции, Бельгии, Голландии, Швейцарии. Большинство из них приехали в эти страны в период подъема экономической конъюнктуры в развитых государствах Западной Европы. Сейчас наступила очередная депрессия. Одно из ее главных проявлений — массовая безработица. Даже по официальным данным, время лишних в странах Общего рынка приближается к 12 миллионам человек — более 10 процентов всей рабочей силы. В этих условиях иммигранты делаются «ненужными».

В незавидном положении оказываются и те, кто еще имеет заработки. Им достается самая черная и низкооплачиваемая работа. Большинство их детей остается за порогом школы. Они живут в самых худших домах, лишенных элементарных удобств.

Не так давно первые волосы бельгийских газет обошла трагическая история 14 рабочих-турок, погибших в Брюсселе, под обломками рушащегося дома, в котором они жили. Уже несколько лет тому назад дом этот был признан аварийным. Но домовладельцы продолжая брать со своих постояльцев высокую квартплату, и не помышляли о ремонте. «В таких трущобах, — признала газета «Суар», — живут практически все иностранные рабочие, никто мечтающие о «красивой жизни» на чужбине».

Однако все это не идет ни в какое сравнение с теми поистине нечеловеческими условиями, в которых оказываются выходцы из Мексики и Гаити. Пуэрто-Рико в Доминиканской Республики, оказавшиеся в США. Зачастую их закономерно и владельцы, заставляют на ночь, стерегут днем, угрожают убить в случае если они попытаются убежать.

«Линчевание» у себя дома использовали и за пределами родины. Что это — из ряда вон выходящее явление? Результат испорченных социальных катастроф? Нет, это обычный капитализм!

(ТАСС)



РАЗРАБОТАТЬ И ВНЕДРИТЬ

Физико-энергетический институт АН Латвийской ССР ведет научную работу по долгосрочным соглашениям с республиканскими и союзными ...

Одна из важнейших работ института — научные основы АСУ топливно-энергетического комплекса ... Сейчас в системе централизованного ... ведомственных ... районов Риги уже начали работать автоматические регуляторы отопления жилых домов. Эти регуляторы, разработанные и внедренные ... водогрейном институте, экономят тепло и поддерживают постоянную температуру в помещениях.

Исследования Института дали ... экономический эффект.

Например, только ... продолжения ученых ... структур полупроводников, внедренные на Таллинском электротехническом заводе имени М. И. Калинина, принесли экономический эффект свыше миллиона рублей в год.

На снимке в лаборатории физики полупроводников младший научный сотрудник Леонид Квасков изучает свойства сверхтонких пленок.

ТАСС

Вот так „хорошо“!

Вопиющее ... может ли быть такое, чтобы сначала, жилой дом или другой объект очень увлекался комиссия (рабочая, государственная) принялся в эксплуатацию, а он (объекты эти) кустует? «Не может быть!» — возмутитесь вы. «Может быть!» — скажу я ... возмущением.

Читаю копию акта от 30 декабря 1978 года:

«Акт приемки в эксплуатацию законченной строительством установки осушки газа КСП-5 Самотлорского месторождения... Строительство осуществлялось строительно-монтажным управлением № 31 треста Самотлорнефтеразведка о/ф... Рабочей комиссией произведена приемка в объеме пускового комплекса установки осушки газа КСП-5... Имеющиеся недоделки не препятствуют нормальной эксплуатации установки...».

Далее в этом документе следует заключение, что данная установка принята с оценкой «хорошо». Под актом подписались ответственные работники от строителей и заказчика, сказали... станции и пожарной охраны ... специалистов. Так что работай, установка!

Как же так? А вот так: комиссия, видно, рада профсоюзу акт подписала, а эксплуатационники уверились с недоделками установки не будет работать. И пошли писать депеши в Самотлорнефтепромстрой: устраните недоделки по обвязке газопровода, по установке вентиляторов в насосной, по системе освещения в цехе.

Самотлорнефтепромстрой еще 4 января 1980 года обещал в апреле того же года выполнить недоделки, потом специальным письмом от 5 марта 1981 года перенес ... осумный раз. Не работает и не осушает до сих пор.

Как же так? А вот так: комиссии, видно, рада профсоюзы акт подписала, а эксплуатационники уверились с недоделками установка



(ВРЕМЯ МЕСТНОЕ)

ПОНЕДЕЛЬНИК, 30 ноября
Москва

8.00 Время. 8.40 Концертный зал телестудии «Орленок». 9.25 «Доктор Младен». Художественный фильм. (Югославия). 10.45 «Напевы Урала». Концерт. 11.15 и 14.00 Новости. 14.20 «Будни сельсовета». 14.35 Чему и как учат в ПТУ. 15.05 Концерт. 15.35 Веселые старты. 16.20 Концерт. 16.45 Адреса молодых. 17.45 Пятилетка. Дела и люди. 18.15 Сегодня в мире. 18.30 К 60-летию образования СССР. «В семье единой». Грузинская ССР. 20.30 Время. 21.05 Международные соревнования по прыжкам на батуте. 21.45 Сегодня в мире. 22.00 «Фестивали... Конкурсы... Концерты...». 22.30 Тюменский меридиан (Т.).

II общесоюзная программа
Москва

9.40 История. 5-й класс. 10.05 Учащимся ПТУ. Эстетическое воспитание. 10.35 Астрономия. 10-й класс. 11.05 Шахматная школа. 11.35 Поэзия В. Луговского. 12.15 Природоведение. 3-й класс. 12.35 Французский язык. 2-й год обучения. 13.05 Учащимся ПТУ. Эстетическое воспитание. 13.35 Знаешь ли ты закон?

Тюмень

Учеоная программа для поступающих в вуз. 14.10 К началу занятий на телекурсах. Учебная программа для студентов-заочников. 15.10. I курс. Высшая математика. 16.30 III курс. Сопромат. 17.40 Хроника новостей. 17.45 Музыкальная жизнь Тюмени. 18.45 Тюменский меридиан. 19.00 Телефильм. 19.30 Спокойной ночи, малыши! 19.45 Спортивная программа. 20.15 «На детской автоплощадке». Фильм.

Москва

20.30 Время. 21.05 «Дети как дети». Художественный телефильм. 22.20 Чемпионат СССР по хоккею. ЦСКА — «Ижсталь».

СРЕДА, 1 декабря
Москва

8.00 Время. 8.40 Мультфильмы. 9.15 «Дети как дети». Художественный телефильм. 10.25 «Осень-златоприяха». Музыкальная передача. 10.55 «Манышлак: оиография продолжается». 11.10 и 14.00 Новости 14.20 Продовольственная программа — общенародное дело. 15.15 «Драматургия и театр». 15.55 Играет квартет им. Д. Д. Шостаковича. 16.25 Отзовитесь, горнисты! 17.15 Беседы об алкоголизме. 17.45 Веселые нотки. 18.00 «Газопровод Уренгой — Ужгород. На Ивано-Франковском участке». 18.15 Сегодня в мире. 18.30 Кинозарисовка. 18.35 Жизнь науки. 19.00 Продовольственная программа: возможности сибирского колоса. 19.30 «Правда великого народа». Премьера документального телефильма «Дело чести». 20.30 Время. 21.05 «Что? Где? Когда?». Телевикторина. 22.05 Сегодня в мире. 22.20 Г. Троепольский. «Белый Бим черное ухо». 22.55 Тюменский меридиан (Т.).

II общесоюзная программа
Москва

9.05 Для вас, родители! 9.35 «Место работы — космос». 10.35 Общая биология. 9-й класс. 11.05 «Война все чувства наши обострила...». 11.40 Общая биология. 9-й класс. 12.10 Поэзия К. Кулиева. 12.40 Немецкий язык. 13.10 Природные комплексы дальнего Востока. 15.40 Ивоя ленинская библиотека. «Три источника и три составные части марксизма».

Тюмень

Учеоная программа для поступающих в вуз. 14.10 Математика. Учеоная программа для студентов-заочников. 15.10 I курс. Высшая математика 16.25 III курс. Физика. 17.30 Хроника новостей. 17.35 Реклама. 17.40 Сказка для детей. 17.55 Документальный фильм. 18.15 Вестник кинозкрана. 18.45 Тюменский меридиан.

Москва

19.00 Концерт. 19.30 Спокойной ночи, малыши!

Тюмень

19.45. Отвечаем на ваши письма. 20.05. «Лицом к огню». Телефильм.

Москва

20.30 Время 21.05 Чемпионат СССР по хоккею. «Спартак» — «Химик».

ЧЕТВЕРГ, 2 декабря
Москва

8.00 Время. 8.40 «Отзовитесь, горнисты!». 9.25 Клуб кинопутешествий. 10.15 Творчество юных. 10.55 Производственная гимнастика. 11.25 и 14.00 Новости. 14.20 Документальные фильмы. 15.40 Концерт. 16.10 Родом из детства. 16.45 Концерт. 17.00 Шахматная школа. 17.30 Ленинский университет миллионов. 18.00 В каждом рисунке — солнце. 18.15 Сегодня в мире. 18.30 К 60-летию образования СССР. «В семье единой». Казахская ССР. 20.30 Время. 21.05 Лица друзей. 21.50 Сегодня в мире. 22.05 Праздник оперетты. 23.15 Тюменский меридиан (Т.).

II общесоюзная программа
Москва

9.35 Природоведение. 4-й класс. 9.55 Физика и научно-техническая революция. 10.25 «Водопады Саян». 10.35 и 11.40 Музыка. 3-й класс. 11.05 Наш сад. 12.10 Общая биология. 9-и класс. 12.40 А. С. Пушкин. «Дубровский». 5-й класс. 13.10 Испанский язык. 13.40 «Золотая речка». Художественный фильм с субтитрами. 15.15 Новости.

Тюмень

Учеоная программа для поступающих в вуз. 15.25 Физика. Учебная программа для студентов-заочников. 16.25 I курс. Общая химия. 17.30 Хроника новостей. 17.35 Мультфильм для взрослых. 17.45 Экран документального фильма. 18.45 Тюменский меридиан. 19.00 Телефильм-концерт. 19.30 Спокойной ночи, малыши! (М.). 19.45 «Строительство и архитектура». Киножурнал. 19.55 «Дело всех и каждого». 20.15 «Берегите время». Фильм.

Москва

20.50 Время. 21.05 «Двое в пути». Художественный телефильм. 22.20 «Ороита». Молодежная программа. (Т.).

ПЯТНИЦА, 3 декабря
Москва

8.00 Время. 8.40 «Год активного солнца». Художественный телефильм. 11.00 Играет В. Ковтун. 11.15 и 14.00 Новости. 14.20 «Пятилетка — дело каждого». 14.35 Русская речь. 15.25 Москва и москвичи. 15.55 Выступление артистов Афганистана. 16.25 «Старая, старая сказка». 18.15 Сегодня в мире. 18.30 Человек и закон. 19.00 «Посади дерево». Документальный телефильм. 19.25 Премьера художественного телефильма «Сеанс одновременной игры». 20.50 Время. 21.05 Международный турнир по фигурному катанию на приз газеты «Московские новости». 21.35 Русский музей. «А. Венецианов. П. Федотов и художники их времени». 22.05 Сегодня в мире. 22.20 «Путешествие по Москве. Улица Горького». 22.45 Тюменский меридиан (Т.).

II общесоюзная программа
Москва

9.35 История. 4-й класс. 10.05 Учащимся ПТУ. Общая биология. Клеточная теория. 10.35 и 11.40 География. 5-й класс. 11.05 Поэзия Э. Межелайтиса. 12.10 Музыка. 3-и класс. 12.40 Английский язык. 13.10 Искусство эпохи Возрождения. Передача 2-я. 13.40 Тиман. (Об освоении севера страны). 14.10 Киноэпопея «Великая Отечественная». Фильм 10-й. 15.00 «Аисты на белом снегу». 15.20 Новости.

Тюмень

Учебная программа для поступающих в вуз. 15.30 Химия. Учебная программа для студентов-заочников. 16.30 I курс. Начертательная геометрия. 17.30 Хроника новостей. 17.35 Реклама. 17.40 Экран документального фильма. 18.00 Советский образ жизни. Проблемы Сибири. 18.45 Тюменский меридиан. 19.00 «Приглашаем в комнату здоровья», «Отпуск в январе». Фильмы. 19.20 Мультфильм для детей. 19.30 Спокойной ночи, малыши! (М.). 19.45 Киноконцерт. 20.15 «Советский Урал».

Москва

20.30 Время. 21.05 «Несколько интервью по личным вопросам». Художественный фильм. 22.50 «Майя Плисецкая». Фильм. (Т.).

СУББОТА, 4 декабря
Москва

8.00 Время. 8.40 Ребятам о зверятах. 9.10 Для вас, родители! 9.40 Больше хороших товаров. 10.10 «Дядька Якуб». Документальный фильм. 11.00 Творчество народов мира. 11.40 49-й тираж «Спортлото». 11.50 «Дети Сталинграда». 12.20 «Поет М. Басрашвили». 12.45 Это вы можете. 13.30 Русский музей. «Живопись Древней Руси». 14.00 Сегодня в мире. 14.15 Фильм — детям. «Здравствуй, Зузанка. До свиданья, Зузанка!». (ЧССР). 15.00 Музыканты о музыке. 15.35 Г. Берлиоз. «Ромео и Юлия». Фильм-концерт. 17.40 Мультфильмы. 18.00 Премьера художественного телефильма «Идеалистка». 19.30 Международный турнир по фигурному катанию на приз газеты «Московские новости». В перерыве — 20.50 Время. 21.50 Кубок Интервидения по художественной гимнастике. 22.45 Новости.

II общесоюзная программа
Москва

8.00 Утренняя гимнастика. 8.15 Если хочешь быть здоров. 8.25 «Двое в пути». Художественный телефильм. 8.40 «Утренняя почта». 10.10 «Встреча с классикой». 11.25 «Тебе, мой город». Концерт. 11.55 Программа Грузинского телевидения. 14.05 Клуб кинопутешествий. 15.05 Кинопанорама. 16.35 Музыкальный киоск. 17.05 Мультфильмы. 17.35 «Золотой плес». 18.25 Спутник кинозрителя. 19.15 Международное обозрение. 19.30 Спокойной ночи, малыши! 19.45 Здоровье. 20.30 Время. 21.05 «Клоун». Художественный телефильм. 1-я и 2-я серии. 23.35 Чемпионат СССР по хоккею. «Спартак» — «Ижсталь». 3-й период.

ВОСКРЕСЕНЬЕ, 5 декабря

8.00 Время. 8.40 Родники. 9.10 Мультфильмы. 9.30 «Воспоминания о Великом Устюге». 9.45 Будильник. 10.15 Служу Советскому Союзу! 11.15 Концерт. 11.45 Здоровье. 12.30 «Утренняя почта». 13.00 Сельский час. 14.00 Музыкальный киоск. 14.30 Международный турнир по фигурному катанию на приз газеты «Московские новости». 16.00 Для вас, ветераны. 17.00 Клуб кинопутешествий. 18.00 Международная панорама. 18.45 Международный турнир по фигурному катанию на приз газеты «Московские новости». 20.00 «Сохранить на века». Научно-популярный фильм. 20.30 Время. 21.05 А. Н. Островский. «Таланты и поклонники». 22.30 Кубок Интервидения по художественной гимнастике. 23.25 Новости.

II общесоюзная программа
Москва

8.00 На зарядку становись! 8.20 Премьера документального телефильма «Мой осенний сад». 8.40 «Клоун». Художественный телефильм. 11.05 В мире животных. 12.05 «Всего четыре года». Документальный телефильм. 11.35 В гостях у сказки. «Старая, старая сказка». 14.25 Программа Казахской студии телевидения. 15.55 «Рожденная революцией». Многосерийный художественный телефильм. Фильм 3-й. «В огне». 17.15 Премьера документального телефильма «Сколько стоит вода». 17.35 Мультфильмы. 18.00 Чемпионат СССР по боксу. 18.30 Рассказывают наши корреспонденты. 19.00 Концерт. В перерыве — Спокойной ночи, малыши! 20.30 Время. 21.05 Продолжение концерта.

Редактор
Б. Н. СЫРПИН.

ПАМЯТИ ТОВАРИЩА

На 55-м году после продолжительной болезни скончался участник Великой Отечественной войны, старейший работник четырнадцатого специализированного управления треста Тюменьнефтегазмонтаж оригадир передовой сварочно-монтажной оригады Михаил Иванович Поцелуев.

Большую часть сознательной жизни Михаил Иванович Поцелуев отдал освоению нефтяных промыслов вначале в Альметьевске, затем в 1972 году со своей бригадой прибыл строить промышленные объекты в Нижневартовске. За эти годы его бригада вместе с другими построила несколько мощных нефтеперекачивающих станций, товарных парков, установок подготовки нефти, дожимных и кустовых насосных станций.

Михаил Иванович Поцелуев был хорошим организатором производства, отличался высокой требовательностью к себе и к товарищам по работе, скромностью. Наставник, он щедро передавал свой богатый профессиональный опыт молодежи, многие из учеников стали мастерами своего дела, возглавили звенья и бригады.

Родина высоко оценила труд Поцелуева Михаила Ивановича, наградив его орденами Ленина и Трудового Красного Знамени.

Светлая память о Поцелуеве Михаиле Ивановиче надолго сохранится в наших сердцах.

Коллектив управления.

Меняется

трехкомнатная благоустроенная квартира Ленинградского проекта (телефон, мкр. Нефтяников) в г. Сургуте на равноценную в г. Нижневартовске.

Обращаться: телефон в г. Нижневартовск: 7-86-43, в рабочее время, в Сургуте: 2-62-53, после 18-00;

▲

двухкомнатная кооперативная квартира в г. Полевском Свердловской области на трех- четырехкомнатную в Нижневартовске.

Обращаться: ул. Мира, 10, кв. 36;

▲

однокомнатная квартира с удобствами в центре города Горловки Донецкой обл. (3 этаж с балконом) на двухкомнатную в г. Нижневартовске (1-й и последний этажи не предлагать).

Обращаться: ул. Чапаева, 61, кв. 2, ЖУ-11, Приходько;

▲

трехкомнатная благоустроенная квартира (41,6 кв. м, 13 мкр.) в г. Нижневартовске на равноценную в г. Зыряновске Вос.-Каз. обл.

Обращаться: ул. Х-Мансийская. 35, кв 21, после 18 часов;

▲

двухкомнатная квартира в пос. Мирном Кемеровской обл. на двух- или трехкомнатную в г. Нижневартовске.

Обращаться: ул. Ханты-Мансийская, 37 «а», кв. 40, после 18.00;

▲

двухкомнатная благоустроенная квартира (второй этаж, комнаты изолированы, балкон) на две однокомнатные (одну желательно в 12 или 14 микрорайоне).

Обращаться: ул. Мира, 80, кв. 69, после 18.00.

▲

Трехкомнатная квартира на двух- и однокомнатную (1—5 этажи не предлагать) и две комнаты на подселении в г. **Усолье-Сибирское** Иркутской области на равноценную в городе Нижневартовске.

Обращаться: ул. Пионерская, 1, кв. 48.

▲

двухкомнатная квартира (деревянный дом, 1 этаж) в г. Урае на двухкомнатную или однокомнатную в г. Нижневартовске.

Обращаться: телефон 7-13-63, с 9 до 18 часов.

РАЗНОЕ

Трудовую книжку на имя Оселедько Анатолия Ивановича считать недействительной.

Наш адрес: 626440.
г. Нижневартовск, ул. Менделеева, 11
(1-й микрорайон).

ТЕЛЕФОНЫ РЕДАКЦИИ: редактор — 2-21-63, заместитель редактора и промышленный отдел — 7-29-82, 2-32-06; ответственный секретарь — 7-88-50; отдел партийной жизни — 7-29-87, 2-30-56; отдел информации — 7-28-40, 2-31-96, 6-15-27; отдел писем — 2-33-46; отдел иллюстрации и фотолаборатория — 2-30-56. ТЕЛЕФОНЫ ТИПОГРАФИИ: директор — 2-24-73, 7-27-19; через «Строитель» — 6-10-12; бухгалтерия — 2-32-07;

Нижневартовская типография управления издательств, полиграфии и книжной торговли Тюменского облисполкома Заказ № 13421. объем 1 п. л., тир. 27000

ДЕКАБРЬ

ПРОЛЕТАРИИ ВСЕХ СТРАН, СОЕДИНЯЙТЕСЬ!

ЛЕНИНСКОЕ ЗНАМЯ

ОРГАН НИЖНЕВАРТОВСКОГО ГОРКОМА КПСС, ГОРОДСКОГО И РАЙОННОГО СОВЕТОВ НАРОДНЫХ ДЕПУТАТОВ ТЮМЕНСКОЙ ОБЛАСТИ

Издается с 4 сентября 1941 года ▲ № 234 (5474) ▲ СРЕДА, 1 декабря 1982 года ▲ Газета выходит ежедневно, кроме воскресенья и понедельника ▲ Цена 2 коп.

НА СЕССИИ ВЕРХОВНОГО СОВЕТА РСФСР

МОСКВА. (ТАСС). 30 ноября в Большом Кремлевском дворце открылась шестая сессия Верховного Совета РСФСР десятого созыва.

Бурными, продолжительными аплодисментами встретили депутаты товарищей Ю. В. Андропова, В. В. Гришина, А. А. Громыко, А. Я. Пельше, Г. В. Романова, Н. А. Тихонова, Д. Ф. Устинова, К. У. Черненко, К. М. Демичева, В. И. Долгих, В. В. Кузнецова, Б. Н. Пономарева, М. С. Соломенцева, М. В. Зимянина, И. В. Капитонова, К. В. Русакова, Н. И. Рыжкова.

Депутаты почтили минутой молчания память Леонида Ильича Брежнева.

Была утверждена повестка дня сессии. В нее включены вопросы о Государственном плане экономического и социального развития РСФСР на 1983 год и ходе выполнения плана в 1982 году, о Государственном бюджете республики на 1983 год и об исполнении бюджета за 1981 год, об утверждении [illegible] Президиума Верховного Совета РСФСР.

С докладом о Государственном плане экономического и социального развития РСФСР на 1983 год и ходе выполнения плана в 1982 году выступил заместитель Председателя Совета Министров РСФСР, председатель Госплана республики депутат Н. И. Масленников.

Решения ноябрьского (1982 г.) Пленума ЦК КПСС, сказал докладчик, стали мощным источником дальнейшего роста творческой активности трудящихся. В речи Генерального секретаря ЦК КПСС Ю. В. Андропова на Пленуме отмечена преемственность внутренней и внешней политики партии, поставлены очередные хозяйственно - политические задачи, даны принципиальные установки по наиболее важным проблемам экономического и социального развития страны, определены пути и средства их решения. Трудящиеся Российской Федерации, как и весь советский народ, преисполнены решимости успешно выполнить хозяйственно - политические задачи, поставленные партией.

Остановившись на ходе выполнения заданий текущего года, докладчик сообщил, что национальный доход по сравнению с 1981 годом увеличился на 2,7 процента, а производительность труда — на 2,2 процента. На 2,6 процента увеличится объем промышленной продукции. Несмотря на неблагоприятные погодные условия в ряде районов валовая продукция сельского хозяйства республики по сравнению с прошлым годом возрастет на 6 процентов.

В докладе отмечалось, что планом на 1983 год предусматриваются более высокие темпы развития народного хозяйства, совершенствование его структуры, ускорение внедрения достижений научно - технического прогресса, интенсификация и повышение эффективности экономики, рациональное использование всех видов ресурсов.

Большое внимание в проекте плана уделено задачам, связанным с выполнением Продовольственной программы. Национальный доход увеличивается в будущем году на 3,7 процента, объем промышленного производства — на 3 процента. Валовая продукция сельского хозяйства планируется в объеме 64 миллиардов рублей, или на 7 миллиардов рублей больше, чем в текущем году, почти весь прирост национального дохода направляется на удовлетворение потребностей населения. Выпуск продукции группы «Б» увеличивается на 3,3 процента, группы «А» на 2,9 процента. На развитие сельского хозяйства по всему комплексу работ направляется 20,3 миллиарда рублей государственных и колхозных средств, выделяется 168 тысяч тракторов, 73 тысячи зерноуборочных комбайнов, много грузовых автомобилей, тракторных прицепов, экскаваторов, бульдозеров, различных сельскохозяйственных машин.

В 1983 году продолжится реализация программы дальнейшего подъема благосостояния трудящихся. Реальные доходы населения возрастут на 3,1 процента. Общественные фонды потребления увеличатся за год на 3,4 миллиарда рублей и составят 77,5 миллиарда рублей. Среднемесячная зарплата рабочих и служащих достигнет 190,6 рубля. Оплата труда колхозников повышается на 3,7 процента и составит 140 рублей за месяц. На территории республики должны быть введены в эксплуатацию [illegible] дома общей площадью около 60 миллионов квадратных метров.

С докладом о Государственном бюджете РСФСР на 1983 год и об исполнении Государственного бюджета РСФСР за 1981 год выступил министр финансов РСФСР депутат А. А. Бобровников. Он сообщил, что проект Государственного бюджета республики на 1983 год представлен на рассмотрение и утверждение сессии по доходам и расходам в сумме 78122,5 миллиона рублей, с ростом на 3,6 процента. Затем депутаты перешли к обсуждению докладов.

...МАРШРУТАМИ БРИГАДЫ



60-ЛЕТИЮ СССР — 60 УДАРНЫХ НЕДЕЛЬ!

В счет 1983 года

Коллектив второго управления механизированных работ выполнил годовую программу. На нефтяные месторождения района перевезен три миллиона 675 тысяч кубометров грунта, построено 108 оснований под буровые и 85,6 километра подъездных путей и внутрипромысловых дорог.

До конца года водители управления планируют перекрыть взятые обязательства, перевезти еще 400 тысяч кубических метров грунта.

Впереди в социалистическом соревновании бригады водителей Самотлорского участка — комсомольско - молодежные коллективы Н. Дубины, З. Шангареева, бригады В. Авченика и с Северо - Варьеганского участка — В. Соловьева. Они уже перевыполнили годовое задание на десять - тридцать процентов и трудятся в счет 1983 года.

Г. ПРОХОРОВА, экономист.

Впереди — литейщики

Коллектив литейного участка центральной первой базы производственного обслуживания досрочно выполнил план двух лет пятилетки по валовому объему и реализации продукции.

За год и десять месяцев выпущено 803 тонны чугунного и стального литья, что на 103 тонны больше задания.

В успехе коллектива участка вклад плавильщиков В. Свириденко, И. Бохина, формовщиков В. Степанова, К. Чапличского, земледела Л. Зариповой, термиста Л. Сталевского, обрубщиков литья В. Недосеки, З. Талипова.

М. МИХАЙЛОВ.

Плюс к плану

Встав на ударную вахту в честь юбилея страны, коллектив управления по внутрипромысловому сбору, компримированию и использованию газа добился высоких производственных показателей.

Задание по поставке газа на перерабатывающие заводы перевыполнено, дополнительно к плану отправлено 500 миллионов кубических метров ценного народнохозяйственного сырья. С начала года в строй действующих введено пять компрессорных станций, 500 миллионов кубометров газа закачано в газлифтные скважины.

Лучших успехов добилась бригада А. М. Овчинникова из первой районной инженерно-технологической службы. Среди передовиков — слесарь-ремонтник П. Г. Захаров, оператор Б. М. Мухаметдинов, машинист компрессорной установки Р. Р. Рахимов.

Е. ДАНИЛЮВА, старший инженер.

У ЛОПОТНОЕ хозяйство у комсомольско-молодежной бригады мастера Леонида Леонидовича Акимова из прокатно-ремонтного цеха электрооборудования управления Мегионнефть. На пяти месторождениях приходится ей обслуживать скважины. Их не очень и много, всего около двухсот, но раскиданы они по всем промыслам. Да и непростые эти скважины — все переведены на добычу нефти с помощью станков-качалок.

Объем работ, конечно, большой, ведь в бригаде всего восемь человек. И тем не менее ребята успевают везде, постоянно лидируют в социалистическом соревновании в честь 60-летия образования СССР. До Нового года надо оборудовать станками-качалками еще 65—70 скважин. И это [illegible] задание будет выполнено.

На снимке [illegible] Ш. Хаким, В. Медведев и [illegible] В. Акимов.

ПОВЫШАТЬ ИНТЕНСИФИКАЦИЮ

Как уже сообщалось, десятый пленум Нижневартовского горкома КПСС рассмотрел задачи городской партийной организации по интенсификации земледелия, увеличению производства сельскохозяйственных продуктов, кормов и их эффективному использованию в свете решений майского (1982 г.) Пленума ЦК КПСС.

С докладом на нем выступил первый секретарь горкома партии В. М. Смальков. Ниже публикуем в изложении доклад и выступления участников пленума.

(ИЗ ДОКЛАДА В. М. СМАЛЬКОВА)

Совсем немного времени прошло с тех пор, как майский этого года Пленум ЦК КПСС одобрил Продовольственную программу страны на период до 1990 года, разработанную в соответствии с решениями XXVI съезда партии. Но принятые по ее реализации меры повсеместно дают положительные результаты. Сильнее в Тюменской области выращен самый большой за всю ее историю урожай зерновых, картофеля, что позволило полностью обеспечить трудящихся тюменцины картофелем, основными видами овощей.

Однако состоявшийся недавно пленум обкома КПСС отметил, что в сельском хозяйстве еще немало резервов. Они прежде всего во всемерном повышении интенсивности использования земли, техники, других ресурсов. В этом отношении предстоит много поработать и нашему району.

Сегодня мы имеем три совхоза, два свиноком-плекса, несколько мелких свинарников в отделах рабочего снабжения, на предприятиях, которые производят молоко, мясо, яйца, овощи, картофель. Но потребность населения в этих продуктах пока покрывается лишь на несколько процентов.

Подсобные хозяйства предприятий могут и должны повысить обеспечение трудящихся продовольствием. Опыт некоторых коллективов говорит об этом. Так, на Нижневартовском газоперерабатывающем заводе построены теплицы площадью 5 тысяч квадратных метров, свинарник с поголовьем в 400 свиней. Агроцех завода в нынешнем году дал 35 тонн овощей, первые центнеры мяса. Это хорошая прибавка к тому, что газопереработчики получают из государственных продовольственных фондов.

К сожалению, не все руководители понимают необходимость и выгоду подсобных хозяйств. Из тридцати крупных предприятий промышленности, геологии, строительства только семь имеют свои сельскохозяйственные цехи. Руководители объединений Мегионнефтегазгеология, Нижневартовскстрой, трестов Мегионгазстрой, Мегионнефтепромстрой, Самотлорнефтепромстрой, Нижневартовскдорстрой, авиапредприятия смотрят на подсобное хозяйство как на обузу или второстепенное дело, не принимают прямого участия в выполнении Продовольственной программы. Партийным комитетам пора решительно вмешаться и покончить с такой медлительностью. Продовольственная программа — дело всенародное, каждый коллектив должен внести в нее свой вклад.

Совхоз «Нижневартовский» — подсобное хозяйство объединения Нижневартовскнефтегаз — создан давно. Но развивается он слабо, не обеспечивает роста продукции в расчете на работающего в объединении. Между тем, в нефтяной промышленности есть хороший опыт ведения подсобных хозяйств, например, в объединении Комнефть, находящемся в похожих природно-климатических условиях. Есть положительная практика и в нашем автономном округе.

В. М. Смальков говорит о проблемах, резервах, практическое решение, использование которых позволит повысить эффективность сельскохозяйственного производства. Одна из серьезных задач — улучшение использования земли, повышение ее продуктивности. Пока в хозяйствах к этому относятся безразлично. В совхозе «Покурский» с 65 гектаров пашни собрано всего 200 тонн картофеля, т. е. по 30 центнеров с гектара, а 10 гектаров, занятые под капусту, морковь, свеклу, практически не дали урожая. Такой плачевный итог — результат плохой обработки почвы перед посевом, недостаточного внесения органических удобрений, нарушения агротехнических сроков посадки, норм ухода за посевами. Там, где к земле относятся с душой, сознанием дела и щедры хорошие урожаи. Хозяйства Кондинского, Ханты-Мансийского районов нашего округа с гораздо больших площадей сняли по 160—200 центнеров картофеля с гектара.

В наших условиях можно и нужно заниматься выращиванием овощей на открытых площадях. Старожилы района помнят, что раньше на землях Приобья колосились поля ржи, овса, росли капуста, картофель. Сейчас, когда наукой достигнуты успехи в селекции, семеноводстве, выведены районированные сорта ряда овощных культур, возрождение земледелия возможно. Коллективам совхозов, подсобных хозяйств нужно привлечь опытных специалистов к обследованию земель, освоить под пашню пригодные участки для выращивания кормовых культур.

Важной задачей, отмечалось на пленуме обкома КПСС, является окультуривание, дополнительное вовлечение в пахотный оборот малоиспользуемых угодий. Возможность этого в районе доказана опытом развития коллективного огородничества, первыми опытами объединения Сибнефтегазпереработка и конторы общественного питания, начавших возделывание корнеплодов.

Расторчивая распашка сенокосов и других малоиспользуемых земель, посев на них кормовых культур — реальная задача. Каждый руководитель предприятия должен понять, что ведение и развитие подсобного хозяйства без прочной кормовой базы, а значит — без освоения пашни невозможно.

необходима планомерная, целенаправленная квалифицированная работа по культурному ведению хозяйства, земледелия.

С увеличением пашни, интенсификацией ее использования перед хозяйствами встанет вопрос: какими силами, средствами механизации вести весь комплекс аграрно-мелиоративных работ. Очевидно следует изучить этот вопрос более детально. Объединению Нижневартовскнефтегаз, например, пора иметь специальную передвижную механизированную колонну, которая могла бы осуществлять химизацию почвы, аграрно-мелиоративные, ремонтные работы на пашне. Для этого нужны рекомендации специалистов, знакомство с опытом подобных отрядов в других хозяйствах области, страны. Весь комплекс работ по первичному окультуриванию и вводу в пахотный оборот угодий следует поставить на научную, плановую, техническую и экономическую основу. Необходимо уже с 1983 года начать дополнительное освоение земель, выделить для этого технику, средства, людей.

Надо менять отношение и к заготовке кормов. Казалось бы, каждому руководителю известно, что к сеноуборочной кампании готовятся заблаговременно. Но начинается лето, а в предприятиях еще не отремонтирована техника, не определен состав бригад, не продуманы вопросы доставки людей на угодья и т. д. И как следствие — срыв начала работ, простои кормодобытчиков, поздние сроки уборки трав. А увеличение сроков на десять—пятнадцать дней от установленных фаз заготовки ведет к потере 30 процентов кормовых единиц, 50 процентов протеина.

Не высокого качества и корма, хранящиеся под открытым небом в стогах, иногда наспех сложенных. Нужно наращивать объемы прессования, внедрять передовую технологию заготовки с одновременной доставкой сена к местам зимовки, укладкой в большие скирды, укрытые соломой или пленкой.

Следует обратить внимание на соблюдение технологии силосований. Этот корм нередко закладывают в наземных буртах, не обеспечивая надежную герметизацию укрытия. При таком способе хранения теряется до 30 процентов силоса. Необходимо построить достаточное количество траншей, позволяющих почти полностью сохранять качество фуража.

С улучшением кормовой базы тесно связана проблема освоения и повышения продуктивности естественных угодий, которые в районе занимают 50 тысяч гектаров. Урожайность их невысока, неравномерна по годам. К тому же продуктивность лугов снижается из-за однородности травостоя, разрушения почвы тяжелой техникой. Назрела необходимость параллельно с освоением новых лугов вести распашку малоурожайных трав, подсев. Хороший монокорм могут дать овсяно-гороховые и вико-овсяные смеси, убираемые в стадии молочно-восковой спелости.

Важно также улучшать работу с многолетними травами. Надо смелее и быстрее переходить на зернобобовые смеси, расширять площади под высокобелковые, холодостойкие и скороспелые культуры для осенней подкормки животных. Зеленый конвейер должен стать надежной основой повышения продуктивности скота в летне-осенний период. В рационе должны быть корнеплоды, в том числе картофель, возделывание которого поддается комплексной механизации.

Говоря об организации кормления, нельзя не сказать о просчетах в пастбищный период. Нынешним летом в совхозе «Покурский» были сформированы большие дойные гурты, отчего в два раза увеличивалась нагрузка на пастухов-скотников, нарушался порядок стравливания кормов, затруднило работу доярок.

Серьезны недостатки в организации труда и на фермах. На Ватинском отделении Покурского совхоза не могут обеспечить регулярное кормление животных из-за того, что не создали запас фуража на время распутицы, не продумали доставку силоса. На отделении не ведется племенная работа, почти треть коров не дает молока, 40 процентов — не телятся. Есть необходимость провести обновление маточного стада, заменить яловых коров телками. Однако зооветеринарная служба совхоза не работает в этом направлении.

Улучшение качества ветеринарной работы — задача и для других хозяйств. Нужно укреплять и расширять базу племенного животноводства. Очевидно в перспективе надо иметь в совхозах собственные специализированные фермы по выращиванию ремонтного молодняка.

Важная роль в улучшении породных качеств молочного стада отводится завозу племенного скота. Если в совхозах «Мегионский» и «Нижневартовский» этому делу уделяется внимание, то в Покурском — нет. Сейчас здесь предпринимаются попытки восстановлению зоотехнической документации, начата работа по воспроизводству стада. Однако руководству совхоза надо понять, что эта работа должна носить постоянный, непрерывный, а не [illegible] характер.

[illegible] на первый план интенсивные факторы [illegible]

ности количественного роста. Дойное стадо хозяйств в текущей пятилетке должно значительно увеличиться.

В совхозах района слабо используются возможности наращивания производства говядины. Много животных сдается на забой малым весом, низкой упитанности. В прошлом году средний вес одной головы крупного рогатого скота, сданного совхозом «Нижневартовским», составил 175 килограммов, «Мегионским» — 120 килограммов, «Покурским» — 282 килограмма. Такие показатели не могут удовлетворять нас, требование дня — доводить сдаточный вес до 400 килограммов. В каждом хозяйстве надо иметь откормочные площадки. С первых дней зимовки следует усилить внимание к откорму скота, обеспечить дело так, чтобы получать не менее 700—900 граммов суточных привесов на животное.

Одной из главных проблем для совхозов остается слабая материально-техническая база. Не хватает коровников, телятников, других скотных помещений. Это отрицательно сказывается на содержании животных, на их продуктивности, сдерживает рост поголовья общественного стада.

Нынче совхозы «Мегионский» и «Нижневартовский» предприняли усилия по развитию производственной базы. Заканчивается строительство дворов в Нижневартовске и Мегионе, которые позволят улучшить содержание скота. В Покурском же новое строительство не ведется в течение нескольких лет. С ликвидацией Локосовского отделения и переводом скота оттуда положение еще более усугубилось.

Надо в корне пересмотреть отношение к строительству сельскохозяйственных объектов. Уму объединения Нижневартовскнефтегаз необходима срочно решить вопросы проектирования объектов для своих совхозов, строительным организациям считать их первоочередными. Не так, как поступает строительно-монтажное управление № 4 первого строительно-монтажного треста. Созданное специально для сооружения сельхозобъектов, оно выполняет планы освоения вложений за счет работы на промышленных стройках.

Необходимо отметить и слабую работу служб заказчика — НГДУ Мегионнефть и укса объединения нефтяников. Они задерживают выдачу проектно-сметной документации, финансирование строящихся и планируемых на 1983 год объектов.

Наряду с интенсификацией производства говядины надо усилить внимание к развитию свиноводства. Некоторые предприятия накопили положительный опыт. Растет поголовье свиней в конторе общественного питания, орсе управления Мегионнефть, в подсобных хозяйствах. Более того, объединение Сибнефтегазпереработка и контора общественного питания первыми начали разработку пашни под кормовые культуры.

Выполнение мер по развитию сельского хозяйства района связано и с кадровыми вопросами. Необходимо постоянно заботиться о работниках животноводства, повышении их профессионального мастерства, моральной и материальной заинтересованности в результатах труда, о создании бытовых условий. Исполкомам Советов, руководству, партийным организациям хозяйств надо более настойчиво решать вопросы строительства и благоустройства жилья, дорог.

Требуется помощь и от промышленных, строительных организаций города. Горком КПСС, исполкомы Советов приняли по этому поводу постановление. Однако только коллектив треста-площадки Пермснбстрой добросовестно отнесся к порученному делу, сдав для совхоза «Покурский» два двухквартирных дома. А тресты площадки Нижневартовскжилстрой, Иркутскснбжилстрой, СМУ-2 Омского треста, СМУ-5 Сургутского домостроительного комбината, спецуправление отделочных работ объединения Нижневартовскстрой к порученным работам или не приступали, или ограничились частичным выполнением. В совхозе «Покурский» остро не хватает работников массовых профессий, специалистов среднего звена, которых нельзя пригласить только из-за отсутствия жилья. Эта же проблема стоит в совхозе «Мегионский».

Партийным организациям следует предметней заниматься экономическим образованием кадров, повышением профессионального мастерства. Надо дойти до каждого труженика, добиться, чтобы каждому были близки и понятны требования партии в решении Продовольственной программы.

Каждый специалист хозяйства должен активно выполнять роль организатора производства, видеть перспективу, завтрашний день совхоза, отделения, фермы. Зоотехников, агрономов, инженеров, руководителей отделений надо освободить от несвойственных им функций, дать им возможность глубже заняться вопросами экономики, повышения уровня сельскохозяйственного производства.

В решении поставленных Продовольственной программой задач организующую роль призваны сыграть коммунисты. Партийные организации, опираясь на низовые звенья, должны мобилизовать коллективы на выполнение планов и обязательств. Необходимо повысить роль контроля за деятельностью администрации, требовательность к руководителям хозяйств, управляющим отделениями, заведующим фермами, бригадирам за состояние дисциплины и обстановку в коллективах.

Приближается знаменательная дата в жизни нашей страны — 60-летие образования СССР. Трудящиеся городов и района приложат все силы для успешного выполнения социалистических обязательств, взятых в честь юбилея. Коллективы совхозов, подсобных хозяйств, предприятий [illegible]

СЕЛЬСКОХОЗЯЙСТВЕННОГО ПРОИЗВОДСТВА

В ПРЕНИЯХ ВЫСТУПИЛИ:

В. [illegible]МАНЕНКО, секретарь парткома объединения [illegible]вартовскнефтегаз.

Партийный комитет объединения утвердил мероприятия по выполнению решений майского (1982 г.) Пленума ЦК КПСС, Продовольственной программы. К 1990 году хозяйства объединения должны в два раза увеличить производство молока и мяса, в 6,5 раза — овощей, довести производство яиц до [illegible] миллионов штук, поголовье крупного рогатого скота — до 5500, площадь закрытого грунта — до 15,5 га. Только на проектирование объектов продовольственной программы объединения намечено выделить более пяти миллионов рублей. Свои агроцехи будут созданы в рабочих и вахтовых поселках. В Радужном и Лангепасе, например, будут построены теплицы площадью по два га, в Покачевском и Хохряковском — по 1,5 га.

Проекты кормопроизводства предусматривают строительство кормоцехов, освоение земель под многолетние травы, корнеплоды, улучшение пастбищ, лугов.

Укрепляя материально-техническую базу хозяйств, мы ставим задачу повышения продуктивности. В частности, надои от фуражной коровы предполагаем поднять с 2000 до 2700 кг. Овощеводов ориентируем на показатели мастеров, которые выращивают по 30 и более кг овощей с квадратного метра.

Важным направлением Продовольственной программы является развитие подсобных хозяйств на предприятиях, коллективного огородничества, личных хозяйств. Уже в этом году ряд коллективов начал такую работу. НГДУ Нижневартовскнефть, Варьеганская база производственно-технического обслуживания строят теплицы, Мегионское дорожно-ремонтное строительное управление — свинарник на 200 голов. В дальнейшем площадь теплиц на предприятиях будет доведена до пяти га, поголовье свиней — до 1000.

Произошли положительные изменения в огородничестве, началось развитие садоводства. Однако поворот произошел не везде. Не получило распространения огородничество в Лангепасе, Радужном.

Строительство сельскохозяйственных объектов ведется централизованно. Однако программа на пятилетку настолько большая, что необходимо изыскивать дополнительные строительные силы, средства. Считаем целесообразным к этому делу привлечь строительные подразделения, не входящие в систему объединения.

А. И. ПУСТОВАЛОВ, председатель исполкома районного Совета народных депутатов.

Развитие сельского хозяйства в районе находится под повседневным контролем местных Советов. За годы одиннадцатой пятилетки производство молока возросло на 2,1, мяса — на 2,5, овощей — на 36 процентов. Исполком считает темпы наращивания производства сельхозпродуктов недостаточными. Коллективы хозяйств работают не в полную силу. В совхозах «Покурский», «Нижневартовский» слабо используются резервы по повышению интенсивности земледелия, увеличению производства кормов. Заготовка грубых и сочных кормов затягивается по времени, медленно внедряется прессование сена, активное вентилирование. Низка в этом роль специалистов совхозов, которые не обращают внимания на технологию заготовок шефствующими организациями, не используют передовой опыт, известный в округе. В результате предприятия несут большие затраты. Так, на заготовке кормов в совхозе «Покурский» нынче было занято 260 человек, 60 тракторов, много другой техники. Если бы выполнялись нормы выработки, этими силами можно было в сжатые сроки заготовить полутора-двухгодовой запас фуража, а на самом деле не выполнен даже план.

В докладе правильно отмечалась необходимость развития земледелия на открытых площадях. В 60-е годы в районе возделывалось 300 га пашни, выращивались картофель, турнепс, овес, горох, другие культуры. Урожай картофеля составлял 160 центнеров, овощей — до 200. Прекрасно вызревал сорт овса «Золотой дождь», который шел на корм скоту, закладывался на семена. Окружному и районному управлениям сельского хозяйства необходимо наметить меры по возобновлению земледелия с учетом современных агротехнических требований.

А. И. Пустовалов критикует руководство совхоза «Нижневартовский», объединения Нижневартовскнефтегаз за недостаточное внимание к быту работников Вампугольского и Былинского отделений. На здешних животноводческих фермах преобладает ручной труд. В поселках не хватает клубов, медицинских учреждений, не работают пекарни, нет связи с центральной усадьбой. При наличии в городе такой мощной торговой организации, как урс, торговое обслуживание там осуществляет райрыбкооп, который не может удовлетворить потребности сельчан.

В. Т. АНИСИМОВ, животновод совхоза «Нижневартовский».

Развернув соревнование за достойную встречу 60-летия образования СССР, совхоз улучшил показатели по сравнению с прошлым годом. Уже выполнен годовой план по производству молока, овощей, увеличились привесы молодняка и поголовье крупного рогатого скота. В совхозе немало мастеров своего дела. На результаты В. И. Калининой, Р. Б. Касатовой, А. И. Колычевой, Ф. А. Камаршиной, В. А. Родиной, М. А. Верейкиной, Ф. З. Быковой, Г. С. Капитоновой, Л. С. Кащеевой равняются другие.

Сейчас партийная организация, администрация главное внимание уделяют проведению зимовки скота. Во всех отделениях прошли собрания, на которых определены задачи ответственного периода, приняты социалистические обязательства. Вся массово-политическая работа перемещена на фермы, где соревнование идет под девизом «Каждый день — с прибавкой продукции». Животноводы стараются повышать отдачу кормов, с начала зимовки организовали сдабривание их.

Мы смотрим не только в день сегодняшний, но и в будущее. В 1983 году нам предстоит в два раза увеличить производство овощей. Однако до сих пор не сданы новые теплицы, не введена котельная, которые строят тресты Нижневартовскнефтестрой и Мегионгазстрой.

Стоит поговорить о качестве кормов. Несмотря на усилия наших шефов, сено и силос получаются малодоброкачественными. Луга настолько изуродованы тяжелой техникой, что о высокой урожайности не может быть и речи. Пора заняться очисткой угодий, подсевом на них кормовых культур. Затраты, конечно, особенно в первый год будут большими. Но они окупятся в следующие годы.

Совхоз не останется в стороне от этой работы. В 1983 году мы планируем улучшить 100 га сенокосов и пастбищ, начать осушение болот для посева многолетних трав, приступить к возделыванию корнеплодов.

М. М. КАЮМОВ, директор Нижневартовского газоперерабатывающего завода.

Свой агроцех Нижневартовский ГПЗ начал создавать в прошлом году. Нынче из собственных теплиц мы получили 35 тонн лука, помидоров, огурцов, в канун праздника Октября произведен первый забой свиней. В будущем году мы рассчитываем увеличить площадь закрытого грунта до 5000 квадратных метров, поголовье свиней — на 200.

На заводе развивается огородничество. Сегодня у нас 316 человек разрабатывают свои участки, а в следующем году их будет иметь почти треть рабочих.

Сейчас перед нами стоит задача повысить эффективность подсобного хозяйства, снизить себестоимость его продукции. Путь к этому мы видим через увеличение урожайности теплиц, продуктивности животных.

Со всей серьезностью встает проблема кормовой базы. К сожалению, пока мы не имеем выделенной земли, сельскохозяйственной техники. На наш взгляд, необходимы типовые нормативные документы — положение о подсобных хозяйствах, их правах и обязанностях, структуре и т. д. Стоит подумать и о кооперировании предприятий, например, при строительстве кормоцехов, мелиорации земель.

Т. Х. ТЕШЕВ, директор совхоза «Мегионский».

Выполняя решения майского (1982 г.) Пленума ЦК КПСС, коллектив совхоза добился определенных успехов. Выполнен годовой план по производству молока, повысились удои на фуражную корову, привесы молодняка.

Однако достигнутое не удовлетворяет нас. На протяжении многих лет не выполняется план по реализации мяса, остается низким сдаточный вес животных, не улучшается материально-техническая база. Сегодня в хозяйстве 1150 голов крупного рогатого скота, а помещения рассчитаны на 940 мест. Да и те требуют капитального ремонта.

Проблему укрепления производственной базы совхоза намечено решить в два этапа. На первом — расширять и реконструировать имеющиеся коровники, телятники, строить теплицы, на втором — создавать новую базу с объектами животноводства, кормоцехами, цехом переработки молока. Уже произведен отбор земельного участка площадью 80 га в шести—семи километрах от Мегиона.

Но темпы строительства объектов совхоза нас не устраивают. Нынче сдан только склад для комбикормов, не введены в эксплуатацию коровник, теплицы, жилье. Вина в этом и заказчика — НГДУ Мегионнефть, задерживающего выдачу проектно-сметной документации. К тому же проектное бюро заказчика не в состоянии быстро и качественно подготовить всю документацию. На наш взгляд, в Нижневартовске нужен головной отдел при филиале института Гипротюменьшифтегаз, который бы занимался разработкой документации на сельхозобъекты. Необходимо усилить и подрядчика.

На балансе совхоза находится 8,5 тысячи га сенокосных угодий и пастбищ. Этого достаточно, чтобы содержать 3000 голов крупного рогатого скота. Однако урожайность лугов из-за разрушения почвы техникой падает с каждым годом. Надо срочно восстанавливать угодья, осваивать новые. Для этого необходимы мелиоративный отряд, соответствующие фонды, ремонтная база.

Т. И. БЕЛОБРОДСКАЯ, повар бригадир конторы общественного питания урса объединения Нижневартовскнефтегаз.

В урсе объединения сегодня два подсобных хозяйства в Нижневартовске и Мегионе, в которых откармливается 5136 свиней. К концу пятилетки намечается увеличить поголовье до 11500, а к 1990 году — до 15 тысяч.

Откорм свиней еще не налажен по-настоящему. При плане 3100 центнеров нынче получено всего 1526 центнеров мяса, низки привесы свиней. Чтобы добиться плановых показателей, нужно обратить внимание на кормовую базу.

Нынче мы освоили 50 га земли, девять из них засеяли многолетними травами. До конца пятилетки планируется поднять 370 га пашни. Однако темпы сдерживает отсутствие землеобрабатывающей техники. Заявка на нее сделана в город Тюмень. Если к следующему сезону получим ее, работу продолжим.

Принимаются и оперативные меры по улучшению дел на комплексах. В рацион кормления свиней ввели облотную кочку, молочную сыворотку, рыбу, зеленую массу, сено. Увеличен сбор пищевых отходов от предприятий общепита и населения. Сегодня удельный вес отходов в кормовом балансе животных составляет 51 процент. Коллектив усилит вклад в выполнение Продовольственной программы страны.

А. М. ГОЛОЛОБОВ, секретарь парткома треста Самотлортрубопроводстрой.

В июне этого года партийная организация треста обсудила свои задачи, вытекающие из решений майского Пленума ЦК КПСС. В ходе обсуждения поступили деловые предложения, партком на основе их разработал и утвердил организационно-партийные мероприятия.

Конкретная работа по претворению в жизнь установок партии ведется в нескольких направлениях. Начата организация подсобных хозяйств, садово-огороднических товариществ, оказывается шефская помощь совхозам во время заготовки кормов. За пятилетку коллектив планирует произвести около 70 тонн свинины, вырастить 150 тонн овощей в теплицах, 200 тонн картофеля. Для этого будут построены свинарники на 500 голов, теплицы площадью 12000 квадратных метров, освоено 20 га земли под огороды и сады. Новосибирский проектный институт приступил к разработке проекта коровника на 200 голов, который построим в поселке Савкино.

В тресте создано садово-огородническое общество «Магистраль». Если в прошлом году в нем было 120 человек, то нынче уже 460. Для обработки земли приобретен трактор с плугом, бороны. К огородам построена временная дорога, решен вопрос доставки людей на участки.

Ежегодно коллектив треста оказывает помощь в заготовке кормов для общественного животноводства. Нынче мы первыми закончили сенокосную страду, передав Мегионскому совхозу более 500 тонн сена.

Трест участвует в строительстве объектов Продовольственной программы. Ведется прокладка газопровода для котельной совхоза «Нижневартовский», построены два хранилища и холодильник на 750 тонн для орса №10, столовые, заканчивается строительство магазина в поселке Радужном.

Мы понимаем, что сделано далеко не все. Но вопросы Продовольственной программы находятся на контроле парткома, и намеченное будет выполнено.

Н. Т. МИНЬКО, секретарь парткома объединения Нижневартовскстрой.

Определяя пути претворения в жизнь решений майского Пленума ЦК КПСС, партком утвердил продовольственную программу объединения. Одно из важных ее направлений — оказание шефской помощи совхозу «Покурский». Ежегодно для хозяйства заготавливается по 500 тонн кормов, ведутся ремонтные, строительные работы. Только в прошлом году на это затрачено 237 тысяч рублей. Помощь могла быть более эффективной, если бы была поставлена на плановую, долгосрочную основу. Исполкому райсовета необходимо более глубоко решать вопросы транспорта, финансирования. Сегодня, например, готовы приступить к строительству продуктовых и продовольственных магазинов из конструкций, изготавливаемых на нашем домостроительном комбинате.

На ряде объектов Продовольственной программы строители, к сожалению, работают с отставанием. Но положительные перемены есть. Сдан в эксплуатацию склад продтоваров с холодильником на 1000 тонн, фруктохранилище. Наращиваются темпы на сооружении холодильника на 2000 тонн, на реконструкции мясоперерабатывающего завода.

Однако у нас есть претензий к заказчику. До сих пор не открыто финансирование на строительство теплиц, не выдана проектно-сметная документация.

Принимаются меры по созданию собственных подсобных хозяйств, развитию огородничества. В тресте Строймеханизация заканчивается строительство первой очереди кролефермы на 500 кроликов, расчищен пруд для искусственного рыборазведения, коллектив УПТК имеет свиноферму на 100 голов, которая дала уже около 70 центнеров мяса. Но не все подразделения принимают конкретное участие в снабжении трудящихся собственной продукцией. ДСК не выполняет план строительства теплиц, медленно разрабатываются земли под огороды. Партийный комитет усилит внимание к этим вопросам.



△ △

В минувшее воскресенье на корте Дома культуры «Юбилейный» прошел блицтурнир на приз городской газеты «Ленинское знамя» по хоккею с шайбой. На снимке: во время финальной встречи команд первого управления буровых работ и треста Запсибнефтеавтоматика.

Фото Ю. ФИЛАТОВА.

△ △

Редактор
Б. Н. СЫРПИН.

СПОРТ ✦ СПОРТ ✦ СПОРТ

Определил финальный свисток

Ежегодно, в ноябре, по доброй традиции городской совет «Динамо» проводит в нашем городе Всероссийский турнир по волейболу на приз памяти лейтенанта милиции А. Ф. Кербунова, героически погибшего при исполнении служебного долга. Сначала это были соревнования в масштабах нашей области, сибирской зоны, и вот уже три года подряд этот турнир по праву стал Всероссийским.

Городской совет «Динамо» со своим опытным сплоченным спортивным активом тщательно готовился к проведению турнира. И сейчас, когда отзвенели свистки судей, когда многочисленные гости вернулись в свои города, можно сказать, что этот турнир удался как никогда — и в проведении самих соревнований, и в организации отдыха спортсменов.

Почти неделю в спортивном зале центральной базы по прокату и ремонту нефтепромыслового оборудования команды из Свердловска, Тюмени, Сургута, Нижневартовска оспаривали право на кубок имени А. Ф. Кербунова. Особенно напряженной была финальная встреча, ведь до нее так и не было известно, кто станет сильнейшим.

И вот встретились команды Свердловска и Нижневартовска. Более полутора часов продолжалась эта интереснейшая, захватывающая своим динамизмом, стремлением к победе встреча. Лишь финальный свисток судьи подвел черту: победила команда городского совета «Динамо».

Трогательным было расставание. Спортсмены увозили отсюда не только памятные медали, сувениры, ценные подарки, но и то тепло, внимание, которым окружили их хозяева турнира. Навсегда останется в памяти посещение Самотлора, памятников героям гражданской и Отечественной войн, первооткрывателям нефтяной целины...

Итак, нижневартовцы по праву завоевали этот памятный приз, второе место — за свердловчанами, замкнули турнирную таблицу тюменцы и сургутяне.

М. ЯСЬКОВИЧ.

Готовьтесь к встрече Деда Мороза

Пройдет совсем немного времени, и мы не заметим, как наступят зимние каникулы. Это пора веселого, звонкого отдыха и конечно же, пора самого любимого праздника детворы — Нового года!

Ежегодно в Доме культуры «Юбилейный» для юных нижневартовцев проходят новогодние утренники. Готовятся они и ныне. Здесь ребята встретятся с героями любимых сказок, будут водить хороводы с Дедом Морозом и Снегурочкой, их ждут награды за лучший новогодний костюм и участие в веселых конкурсах.

Мы ждем вас, ребята!

Обращаться за справками по проведению новогодних утренников нужно в детский отдел Дома культуры «Юбилейный» с 9 до 18 часов.

Е. БЫЧКОВА,
заведующая детским отделом.

ОБЪЯВЛЕНИЯ • СПРАВКИ

Бюро по трудоустройству приглашает:

в управление механизации № 5 треста Тюменьгазмеханизация — электрослесарей 4 разряда, аккумуляторщика 4 разряда, машинистов К-700, К-701.

Предоставляется прописка, временное жилье в порядке очередности;

▲

в Нижневартовское монтажно - наладочное управление треста Запсибнефтеавтоматика — главного бухгалтера (оклад 180 руб.), мастера по электромонтажу (оклад 150 руб.);

▲

на куст № 1 конторы общественного питания урса п/о Нижневартовскнефтегаз срочно — поваров, кухонных рабочих, мойщиков посуды.

Одиноким поварам предоставляются прописка и жилье в общежитии;

▲

на домостроительный комбинат — главного механика (оклад 200 руб.), старшего кассира (оклад 90 руб.), инженера по подготовке кадров (оклад 145 руб.) на время декретного отпуска работника и отпуска по уходу за ребенком; штукатуров-маляров 3—5 разрядов, плотников 3 разряда и выше со сдельной оплатой труда.

Обращаться: отдел кадров ДСК;

▲

в НГДУ Мегионнефть — электромонтеров по обслуживанию электрооборудования 4—5 разрядов, электрогазосварщиков 4—6 разрядов, слесарей КИПиА 4—5 разрядов, слесарей по ремонту нефтепромыслового оборудования 3—5 разрядов.

Мужчинам предоставляется место в общежитии;

▲

в автобазу № 95 — токарей, кузнецов, молотобойцев, автослесарей, мотористов, механиков по ремонту автомобилей, механиков КПП (желательно женщин), водителей 1—2 класса.

Желающие могут обучаться на курсах водителей при учебном комбинате треста, расположенном на территории автобазы. Оплата труда сдельно-премиальная.

Одиноким предоставляются общежитие и прописка;

▲

в хозрасчетный участок УМ-1 Главмосстроя срочно — машиниста строительного подъемника.

Общежитие предоставляется.

Обращаться: база Главмосстроя (рядом с железнодорожным вокзалом). ХРУ УМ-1 Главмосстроя.

Меняется

однокомнатная благоустроенная квартира (2 этаж, 3 мкр., 16 кв. м) на двухкомнатную.

Обращаться: ул. Ленина, 1 «а», кв. 7, после 18 часов.

▲

четырехкомнатная квартира (2 этаж, с телефоном, 1 мкр.) на две двухкомнатные, одну обязательно в 1 мкр.

Обращаться: пр. 60 лет Октября, 7«б», кв. 57, после 18 часов

▲

однокомнатная благоустроенная квартира (16,5 кв. м, 3 этаж) на равноценную в г. Новосибирске.

Обращаться: ул. Пионерская, 13«а», кв. 69, до 13 часов;

▲

двухкомнатная квартира (1 мкр. улучшенная планировка, 36 кв. м, 4 этаж) на квартиру в г.г. Тюмени или Белгороде, Белгородской области.

Обращаться: ул. Менделеева, 8«а», кв. 52, после 18 часов.

▲

двухкомнатная квартира (30 кв. м, горячая вода, газ, 4 этаж) в г. Нижняя Салда Свердловской обл. на равноценную или однокомнатную в г. Нижневартовске.

Обращаться: г. Нижневартовск, ул. М. Жукова, 5, кв. 19, общ. № 14.

ВНИМАНИЮ ПАССАЖИРОВ!

В расписании движения самолетов аэропорта Нижневартовск произошли следующие изменения:

отменен рейс 256 Нижневартовск — Москва;

отменен рейс 3166 Нижневартовск — Тюмень;

выполняется рейс Т-220 на самолете ЯК-40 Нижневартовск — Тюмень, время вылета из Нижневартовска 19 часов 35 минут (время московское);

введен рейс 5774 Нижневартовск — Уфа, время вылета 05-50 по 1-3-5 дням.

Телефон для справок: 2-02-48.

УВАЖАЕМЫЕ ПОКУПАТЕЛИ!

Приближается новогодний праздник.

Реализация елочных украшений организована в магазинах орса промтоваров: № 2 «Галантерея» (ул. М. Джалиля), № 8 «Игрушки» (ул. М. Джалиля), № 53 «Электрон» (ул. Омская), № 35 «Торговый центр» (ул. Менделеева), № 98 «Товары для дома» (Х-Мансийский яр.), № 54 «Голубой экран» (ул. Мира), № 98 «Промтовары» (ул. Менделеева), № 99 «Промтовары» (ул. Мира), № 58 «Канцелярские товары» (Комсомольский бул.), № 80 «Людмила» (пр. Космонавтов), № 79 «Промтовары» (СМП-498).

Здесь вы можете приобрести сказочных Снегурочек, Дедов Морозов, искусственные елочки с наборами игрушек для них.

Для украшения лесной гостьи магазины предлагают яркие игрушки: фигурки сказочных персонажей, сверкающие сосульки, шары, шишки и мишуру, карнавальные наборы.

Желаем вам приятных покупок к новогоднему празднику.

Организации, являющиеся фондодержателями нефти в Нижневартовском районном нефтепроводном управлении, для ее получения и перевозки должны оборудовать автотранспорт согласно правилам пожарной безопасности, а также иметь калибровочные таблицы на данные цистерны до 5 декабря 1982 года.

АДМИНИСТРАЦИЯ.

Продается новый «Запорожец 968 М».

Обращаться: ул. Нефтяников, 30, кв. 4, после 18 час. В субботу и воскресенье в любое время.

Удостоверение водителя № 313920 ААК, выданное ГАИ г. Уфы, и свидетельство шофера 1 класса ПК Уфимским АМК 28 мая 1969 года на имя АЛЕКСЕЕВА Владимира Львовича, считать недействительными.

Наш адрес: 626440,
г. Нижневартовск, ул. Менделеева, 11
(1 й микрорайон).

ТЕЛЕФОНЫ РЕДАКЦИИ: редактор — 2-21-63, заместитель редактора и промышленный отдел — 7-29-82, 2-32-06; ответственный секретарь — 7-88-50; отдел партийной жизни — 7-29-87, 2-30-56; отдел информации — 7-28-40, 2-31-96, 6-15-27; отдел писем — 2-33-46; отдел иллюстрации и фотолаборатория — 2-30-56. ТЕЛЕФОНЫ ТИПОГРАФИИ: директор — 2-24-73, 7-27-19; через «Строитель» — 6-19-12; бухгалтерия — 2-32-07.

Нижневартовская типография управления издательств, полиграфии и книжной торговли Тюменского облисполкома. Заказ № 13695, объем 1 п. л., тир. 27000.

ПРОЛЕТАРИИ ВСЕХ СТРАН, СОЕДИНЯЙТЕСЬ!

ЛЕНИНСКОЕ ЗНАМЯ

ОРГАН НИЖНЕВАРТОВСКОГО ГОРКОМА КПСС, ГОРОДСКОГО И РАЙОННОГО СОВЕТОВ НАРОДНЫХ ДЕПУТАТОВ ТЮМЕНСКОЙ ОБЛАСТИ

Издается с 4 сентября 1941 года ▲ № 235 (5475) ▲ ПЯТНИЦА, 3 декабря 1982 года ▲ Газета выходит ежедневно, кроме воскресенья и понедельника ▲ Цена 2 коп.

НА СЕССИИ ВЕРХОВНОГО СОВЕТА РСФСР

Москва. (ТАСС). План 1983 года является напряженным, но реальным. Его задания должны быть выполнены относительно меньшими материальными, трудовыми и финансовыми затратами. Об этом говорили депутаты высшего органа государственной власти Российской Федерации с трибуны сессии Верховного Совета РСФСР.

Первого декабря сессия, работавшая в Большом Кремлевском дворце, продолжила начатое накануне обсуждение вопросов о Государственном плане экономического и социального развития и Государственном бюджете республики на 1983 год.

В выступлениях депутатов подчеркивалось, что трудящиеся Российской Федерации единодушно одобряют и полностью поддерживают решения ноябрьского (1982 г.) Пленума ЦК КПСС, стремятся достойно встретить 60-летие образования СССР. В проекте плана на 1983 год, отмечалось на сессии, предусмотрено динамичное развитие автономных республик, краев и областей РСФСР. Будет продолжено осуществление мер по дальнейшему подъему сельского хозяйства Нечерноземной зоны, Центрально - Черноземного экономического района, Сибири, Дальнего Востока. Так, в Российском Нечерноземье производство валовой продукции сельского хозяйства увеличится на шестнадцать процентов по сравнению со среднегодовым уровнем десятой пятилетки.

В ходе обсуждения задач, связанных с выполнением Продовольственной программы, ораторы много внимания уделили путям повышения эффективности использования земли, роста урожайности культур, продуктивности животноводства, улучшения жилищно - бытового строительства на селе, мерам, обеспечивающим сохранность продукции сельского хозяйства, своевременное и полное доведение ее до потребителя. Подчеркивалось значение в увеличении продовольственных ресурсов личных подсобных хозяйств предприятий и организаций.

В выступлениях затрагивались вопросы усиления режима экономии, укрепления государственной, плановой и трудовой дисциплины. Была высказана озабоченность отставанием роста производительности труда от намеченных темпов. По мнению депутатов, одна из основных причин такого положения — далеко не полное выполнение заданий по внедрению достижений науки и техники, комплексной механизации и автоматизации производственных процессов, сокращению затрат ручного труда.

Серьезные претензии высказывались в адрес тех, кто производит товары народного потребления. Министерствам и ведомствам, Советам народных депутатов, говорили ораторы, необходимо усилить работу по выпуску таких товаров, полнее использовать внутренние резервы, местные источники сырья и материалов. Депутатам было доложено, что постоянные комиссии Верховного Совета РСФСР считают возможным направить 56 миллионов 300 тысяч рублей на дополнительное финансирование учреждений народного образования, культуры, здравоохранения на селе и мероприятий социального обеспечения.

Ораторы предлагали утвердить план и бюджет республики на 1983 год. Согласно принятому депутатами регламенту работы, заключительная часть последнего заседания посвящена принятию документов сессии. Это — законы о Государственном плане экономического и социального развития РСФСР на 1983 год, о Государственном бюджете РСФСР на 1983 год, постановление о ходе выполнения Государственного плана на 1982 год и об исполнении бюджета за 1981 год, а также законы и постановления об утверждении Указов Президиума Верховного Совета РСФСР.

60-ЛЕТИЮ СССР — УДАРНЫХ НЕДЕЛЬ!

ПОЗЫВНЫЕ СУББОТНИКА

День коммунистического труда

Работники седьмого управления технологического транспорта готовятся принять 18 декабря активное участие в празднике коммунистического труда.

В этот день на свои рабочие места выйдут 800 водителей и ремонтников. Будет выпущено продукции на 45 тысяч рублей. 4,5 тысячи перечислят в фонд пятилетки.

* * *

В день Всесоюзного коммунистического субботника работники второго бурового управления будут трудиться под девизом «На каждом рабочем месте — наивысшую производительность труда!» 18 декабря проходчики построят 2300 метров скважин, будет выпущено продукции на 127 тысяч рублей.

ЕСТЬ ГОДОВОЙ!

Комсомольско - молодежный коллектив А. М. Оганесяна и бригада старшего прораба В. А. Пьянкова из Нижневартовского вышкомонтажного управления досрочно выполнили годовое задание и социалистические обязательства: сдали проходчикам Самотлора по 14 буровых станков.

М. ЕГИЯН, старший инженер.



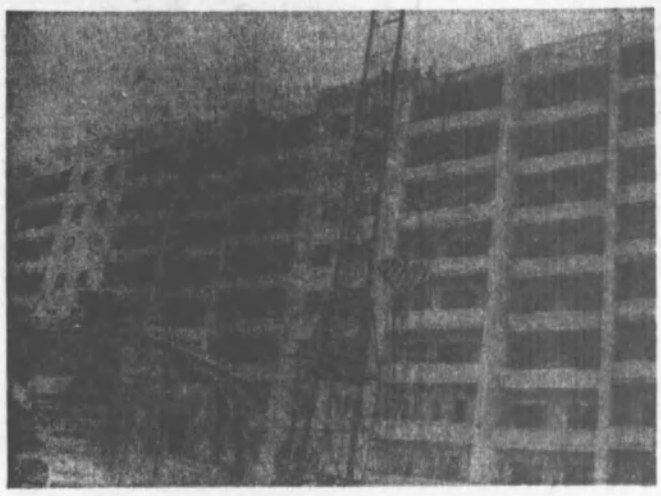

Хозрасчетная бригада каменщиков Александра Бутырина из строительно-монтажного поезда № 553 треста Нижневартовскдорстрой заканчивает кирпичную кладку девятиэтажного дома по улице Ленина.

Хорошо трудится в бригаде комсомолец Андрей Бабушкин. До призыва в ряды Советской Армии Андрей работал каменщиком в передовой бригаде. Тепло его проводили старшие товарищи по бригаде, дали наставления.

И вот после службы Андрей снова в родном коллективе строителей. Это второй многоэтажный дом на счету Андрея Бабушкина на нижневартовской земле.

На снимках: каменщик А. Бабушкин; еще одна девятиэтажка украсила улицу Ленина.

Фото Ю. ФИДАТОВА.

ПОБЕДА БЕЗ РАДОСТИ

Утром двадцать девятого ноября коллектив седьмого цеха добычи управления Нижневартовскнефть преодолел отставание, образовавшееся в результате сентябрьской аварии. В течение более двух с половиной месяцев бились добытчики, чтобы покрыть недобор нефти. Изыскивали резервы. Работали без выходных. Нередко оставались на ночь, чтобы пустить дополнительную мощность, вывести из бездействия или перевести на мехдобычу еще одну скважину, ускорить ввод куста — обеспечить прибавку!

За это время операторы цеха приняли и пустили ТРИДЦАТЬ ВОСЕМЬ(!) новых скважин. Более чем наполовину сократили бездействующий фонд. Восемь скважин перевели на мехдобычу и четыре скважины пустили под нагнетание. Значительно улучшили работу с фондом.

С большим напряжением коллектив взял первый установленный рубеж.

В ноябре вплотную подошел к взятию второго рубежа. Утром двадцать девятого можно было начать широкое наступление за выполнение годовых обязательств. Но радость добытой большой ценой трудовой победы омрачили приемщики нефти — работники нефтепроводного управления. Они оказались неподготовленными к приему дополнительной нефти и поставили теперь добытчиков в очень трудное положение.

И. ЗАРИПОВ.



Комсомольско - молодежная бригада монтажников Михаила Ивановича Колесникова из Нижневартовского домостроительного комбината ведет монтаж девятиэтажного дома в пятнадцатом микрорайоне города. Это третий дом на счету бригады в этом году.

По итогам работы за третий квартал в социалистическом соревновании бригада заняла первое место среди комсомольско-молодежных коллективов города, работающих по методу «Рабочей эстафеты».

На снимке: бригадир монтажной бригады из ДСК М. Н. Колесников.

Фото Ю. ФИЛАТОВА

За миллион тонн тюменской нефти

1. ПУСКОВОЙ

Сентябрь. Октябрь. Ноябрь. Не было, пожалуй, в этом году месяцев более напряженных для самотлорских нефтяников, чем эти. С трудом, но упорно, мобилизуя все резервы, они старались сократить отставание от плана. И это особенно ощущалось непосредственно на месторождении, как на передовой линии борьбы за нефть, за каждую ее тонну.

Оперативка

В эти дни по утрам красный уголок первого цеха добычи НГДУ Белозернефть становился настоящим боевым штабом. Инженеры, мастера, бригадиры собирались, чтобы определить, уточнить задание на предстоящий рабочий день. Такого рода оперативки давно вошли в практику, но теперь они стали короче, любой поднимаемый вопрос решался по-деловому тут же. Все подчинено одному: надо. Во что бы то ни стало, что намечено на сегодня, надо сделать сегодня.

Поскольку начальник цеха Юрий Сергеевич Урядов был в командировке, эту оперативку вел старший инженер Фаниль Акзамович Гильмутдинов. Назывались кусты, на которых предстояло работать операторам.

Словом, это был разговор о том, как рациональнее распределить рабочих по объектам, чтобы каждого из них задействовать наиболее полно.

Особое внимание было уделено пусковому кусту. Это о нем перед тем, как поехать на месторождение, говорил Гильмутдинов с начальником управления В. М. Секериным. Тот торопил закончить все работы по подготовке к пуску уже сегодня. Старший инженер и сам понимал, как важно именно сейчас, когда обострилось положение с планом и дорог каждый день, ускорить ввод в эксплуатацию новых, сданных буровиками скважин. И, конечно, же, он был в курсе, что этот куст строители обвязали, то есть соединили скважины трубами, подготовили выходы с площадки. Но и их еще нужно было довести до действующего нефтепровода...

Воспользовавшись случаем, Фаниль Акзамович решил подстраховаться и попросил у начальника управления дополнительное звено сварщиков. И по тому, как Секерин пообещал, особенно остро почувствовал, насколько важно запустить куст сегодня, важно не только для цеха, но и для всего предприятия. Сам, поняв ответственность задачи, теперь объяснял ее мастерам и, в первую очередь, начальнику участка прокатно-ремонтного цеха эксплуатационного оборудования Канзелю Харисовичу Сераеву. С ним и были обсуждены все детали врезки в действующий нефтепровод.

Заканчивая оперативку, Гильмутдинов еще раз напомнил о главном: воспитательной работе среди добытчиков. О трудности текущего момента он и просил рассказать каждому рабочему, объяснить, что каждый нефтяник сейчас должен трудиться с наибольшей отдачей. Необходимо не только выйти на выполнение плана, но и справиться с дополнительным заданием.

Готовность куста

Гильмутдинов вышел вслед за расходившимися мастерами вниз, на территорию базы цеха проконтролировать их отправку на объекты, погрузку на машины необходимого инструмента. Не потому, что не доверял им.

— Время сейчас такое, — сказал он. — Быстрее. Быстрее. Упустят что-нибудь, придется возвращаться. А время поджимает.

Пока старший инженер отдавал последние распоряжения, осматривала с интересом красный уголок. Скорее всего его можно назвать малым актовым залом. Помещение богато убрано стендами, плакатами по комсомольской тематике. Особое внимание привлекает стенд с прикрепленными к нему почетными грамотами. Их более тридцати. Каждая за победу в социалистическом соревновании между подразделениями управления, объединения, города. Все здесь говорило о том, что цех этот комсомольско-молодежный. Причем, один из лучших, а отставание от плана — явление не характерное.

Вскоре мы с Фанилем Акзамовичем выехали на пусковой куст. Тоже обязанность старшего инженера — быть там, где более всего требовалось его присутствие и как руководителя, и как специалиста. День выдался солнечный, морозный. Кустовая площадка ровная, припорошенная снегом. Поблескивала серебром новенькая коробка «Спутника» — своеобразного счетного устройства, которое дает точную информацию о производительности каждой скважины. А они были рядом, и пока запертые фонтанной арматурой, выстроились в ряд, словно шеренга солдат, готовая выступить дружным маршем.

На исходе этого дня здесь прозвучит команда, и привычные, умелые руки операторов из бригады, которой руководит Ольга Степановна Митрофанова, повернут колеса задвижек, и нефть, согревая трубы, побежит из подземных глубин наверх. Так начнет жить новый куст, но пока кругом безлюдно. До этого ответственного момента еще немало работы.

Едем дорогой, вдоль которой чернеют свежей изолировкой две ленты труб небольшого диаметра.

— Первая уже доведена до главного нефтепровода. А вторая... Вон впереди видите трубоукладчик. Это строители.

Со второй нефтесборной ниткой монтажники недалеко ушли от кустовой площадки. Тянуть им еще километра полтора. А это около двух дней.

Строители

Руководил работами здесь сам бригадир Владимир Анатольевич Илларионов. Трубоукладчик, прочно опершись на грунт, приподнимал трубу. Вот она замерла на нужной высоте, изолировщики начали обматывать ее пленкой.

— Костя Якубов — изолировщик. А это Юрий Калмаков — электросварщик. Агрегат у него в районе КСП-16. Сюда позвали на подмогу. Сами понимаете, надо быстрее — объект горячий, — так ввел нас в курс строительных дел Илларионов. Он объяснил

ИДЕОЛОГИЧЕСКАЯ РАБОТА

УЧИТЬ, ПОМОГАТЬ, СПРАШИВАТЬ

Шесть тысяч четыреста человек работает в производственном объединении Сибнефтегазпереработка. Они отличаются высоким образовательным уровнем, высокой квалификацией. Естественно, и духовные запросы у них высокие.

Как же организована лекционная пропаганда в трудовых коллективах объединения? Надо сказать, очень и очень слабо. Лекции в основном читаются в аппарате объединения и крайне редко бывают в подразделениях. Так, в этом году на Белозерном газоперерабатывающем заводе было прочитано всего шесть лекций, а на Локосовском — в три раза меньше.

Плохо поставлена пропаганда экономических, научно-технических знаний, передового опыта, что играет большую роль в повышении эффективности производства. Редко читаются хорошие лекции по распространению опыта новаторов производства, нет и школы передового опыта. В первичной организации общества «Знание» не создано даже тематической секции по этому направлению. А она нужна, как нужны такие лекции в производственных коллективах. Люди ждут их. Они хотят, чтобы лекции читались у них регулярно, квалифицированно, как на Нижневартовском газоперерабатывающем заводе, где самостоятельно действует первичная организация общества «Знание».

Для этого надо растить лекторские кадры. Двадцать два человека, которые насчитывает общество объединения, при всем желании не сумеют наладить лекционную пропаганду. Это хорошо понимают в парткоме объединения, но действенных мер не принимают. И до сих пор не создана школа молодого лектора, нет лекторских групп на заводах.

Серьезное внимание необходимо обратить на качество лекций. Наладить их рецензирование, проводить учебу лекторских кадров, что пока еще не делается в объединении. Это позволит совершенствовать лекторское мастерство активистов, повысить доходчивость и содержание их выступлений.

М. БУЛАТОВА,
ответственный секретарь городской организации общества «Знание».

газете отвечают

Начальник орса по торговле продовольственными товарами Т. Г. ТАРАСОВА:

«Орс по торговле продовольственными товарами на статью, опубликованную в газете «Ленинское знамя» (№ 213 от 30 октября с. г.) «Для себя и своих знакомых», сообщает, что факты, изложенные в статье, подтвердились.

Приказом по орсу продовольственных товаров заведующей Г. П. Полещук объявлен строгий выговор, она лишена премиальной доплаты за октябрь на 100 процентов. Заведующая отделом Л. В. Зайцева понижена в должности.

Отделом организации торговли разработаны мероприятия по устранению недостатков отмеченных Госторгинспекцией и приведенных в статье.

Усилен контроль за работой торговых предприятий.

Статья «Для себя и своих знакомых» обсуждена во всех торговых предприятиях орса продовольственных товаров».

△ △

Начальник автобазы № 2 треста Тюменьнефтегазмонтаж А. П. КОПЫЛОВ.

«Статья «Где автобусы?» («Ленинское знамя» от 26 октября) обсуждена с водителями автобусов, с каждым водителем персонально проведена беседа об ответственности за выполнение решения Нижневартовского горисполкома о перевозке пассажиров в попутном направлении. Водители предупреждены: в случае поступления жалоб они будут подвергнуты дисциплинарным взысканиям.

Серьезный разговор состоялся с начальником автоколонны и работниками диспетчерской службы. Отмечена их слабая как организационная, так и воспитательная работа».

ХОТЯ ПИСЬМО И НЕ ОПУБЛИКОВАНО

Бригада А. Сурудина из пятого управления механизации треста Тюменьгазмеханизация написала в редакцию письмо, в котором сообщалось, что при забивке оснований под установки «Вулкан» на Самотлорском месторождении сваебойщики простаивали из-за непоставки труб. Таким образом, ставилось под угрозу срыва месячное задание бригады.

На запрос редакции ответили начальники УМ-5 П. Стебельский и главный инженер строительно - монтажного управления Белозернефть С. Малинский.

«По факту простоя бригады сообщаем действительно, в ноябре 1982 года имел место случай простоя в течение двух смен сваебойного агрегата УМ-5 из-за отсутствия в наличии свай. В настоящее время вопрос поставки свай на кусты, графики движения сваебойных агрегатов и монтажных бригад решены, простои исключены».

△ △

В редакцию обратились рабочие цеха освоения Покачевского управления буровых работ. Они рассказали о недостатках в организации быта на дальнем месторождении.

Редакции ответил заместитель председателя профкома Н. А. Титов:

«Профком проверил факты, приведенные рабочими, они подтвердились. Через шесть дней после разбора жалобы проверено, как устраняются недостатки. По материалам повторной проверки проведено внеочередное заседание президиума профкома, на котором заместителю начальника управления Л. А. Новоселову объявили выговор за непринятие мер по письму рабочих, начальнику управления Ф. А. Седникину указано на низкую требовательность к подчиненным.

Вопрос улучшения жилищно-бытовых условий рабочих цеха взят под контроль профкома».

6 сутки!

ОБЪЕКТ

суть их работы. — Впереди идут сварщики, варят трубы и вяжут. Следом изолировщики. Раньше у вас как было? Монтажники и изолировщики — две разные бригады. Сейчас одна — комплексная, хозрасчетная. Теперь от начала до конца члены нефтесборы сами, отсюда заинтересованность в скорейшей их сдаче: сделать по качеству и срокам.

— Закончите сегодня?

— Трудно, хотя мы и бросали сюда все силы бригады, — он посмотрел на Гильмутдинова.

— Надо, обязательно, — кивнул тот.

— Надо, надо, — добродушно пробурчал Владимир Анатольевич. Все знаем, что надо. Торопите, а о качестве вам заботиться.

— А спешки-то нет, — не сдавался Гильмутдинов. — Впереди идут сварщики, варят трубы и вяжут. Следом изолировщики. Раньше у вас как было? Мои таежники и изолировщики — две разные бригады. Сейчас одна — комплексная, хозрасчетная. Теперь от начала до конца члены нефтесборы сами, отсюда заинтересованность в скорейшей их сдаче: сделать по качеству и срокам.

— Заканч

К дням советской музыки в Тюменской области

Дни советской музыки в Тюменской области стали традицией, заметным событием в ее культурной жизни. Нынче они пройдут в десятый раз с пятого по одиннадцатое декабря.

В наш район приедет группа с композитором Микаэлом Таривердиевым.

Предлагаем вниманию читателей некоторые сведения о творчестве известного музыканта.

Основная сфера творческой деятельности М. Таривердиева — песня, музыка в кино. Имя его стало широко известно после выхода в свет фильма «Человек идет за солнцем». Здесь впервые со всей полнотой проявились основные черты творчества композитора — яркость и разнообразие материала, характерность оркестрового колорита. С тех пор автор много и плодотворно работает в избранном направлении, его индивидуальный почерк с каждым годом становится интересней.

Микаэлом Таривердиевым создана музыка к кинофильмам: «Мой младший брат», «Большая руда», «Король олень», «Судьба резидента», «Звездная минута». Особую популярность приобрели его произведения к художественным лентам «Семнадцать мгновений весны» и «Ирония судьбы», удостоенным Государственной премии СССР. Песни и мелодии этих фильмов пронизаны глубоко интимной интонацией, отвечают высокому и строгому миру чувств современного человека.

М. Таривердиев — автор оперы «Граф Калиостро», балета «Девушка и смерть», симфонической увертюры «К звездам», посвященной Ю. Гагарину, концерта для скрипки с оркестром. Большой интерес представляют его вокальные циклы на слова В. Маяковского, Б. Ахмадулиной, Е. Винокурова, А. Вознесенского, С. Кирсанова, Л. Мартынова, М. Светлова, М. Цветаевой, в которых композитор стремится к предельной звукоритмической выразительности.

На четвертом съезде Союза композиторов РСФСР Микаэл Леонович Таривердиев избран секретарем правления этой творческой организации.

Нижневартовцы познакомятся также с творчеством композиторов О. Иванова и О. Хромушина.

Встречи пройдут с 6 по 8 декабря во Дворце культуры «Октябрь», на предприятиях.

А. ПРОСКУРЯКОВ.

ВНИМАНИЮ ЧЛЕНОВ СОЮЗА ЖУРНАЛИСТОВ СССР

Шестого декабря в редакции городской газеты «Ленинское знамя» в 17 часов состоится собрание Нижневартовской первичной журналистской организации с повесткой «Итоги ноябрьского (1982 года) Пленума ЦК КПСС и задачи журналистов, вытекающие из его решений». Явка членов Союза обязательна.

СПОРТ ✦ СПОРТ ✦ СПОРТ СПОРТ ✦ СПОРТ ✦ СПОРТ

ХОККЕЙ ПРИШЕЛ В ГОРОД

Турнир на приз газеты

Закончился хоккейный турнир на приз газеты «Ленинское знамя». Шесть команд приняли в нем участие. Каждая команда играла два периода по 20 минут. Особо напряженно шла борьба между первой командой управления буровых работ № 1 и трестом Запсибнефтеавтоматика. Счет игры был 2:1 в пользу команды треста. Она и вышла в финал и в последней игре встретилась с хоккейным коллективом управления технологического транспорта № 2.

Многочисленные болельщики приветствовали победителя игр, команду треста Запсибнефтеавтоматика.

Лучшими игроками команды - победительницы признаны: капитан команды, нападающий В. Мельников, защитник В. Симурзин, вратарь А. Скучаев.

Приятно отметить возросший интерес к соревнованиям. На этот турнир управление буровых работ № 1 выставило две команды. Но не участвовали в соревнованиях команды НГДУ Белозернефть и Нижневартовского газоперерабатывающего завода.

Итак, хоккей пришел в город.

Впереди — первенство ДСО «Труд». Нам хотелось, чтобы приняли в них участие как можно больше хоккеистов.

Открытие сезона

Открытие хоккейного сезона состоялось в производственном объединении Нижневартовскнефтегаз. Пять команд приняли в нем участие. В финале встретились команды первого управления буровых работ и второго управления технологического транспорта.

2:2 — с таким счетом закончилось основное время. В дополнительные 10 минут счет встречи не изменился. По буллитам из пяти штрафных ударов вперед вышла команда УБР-1.

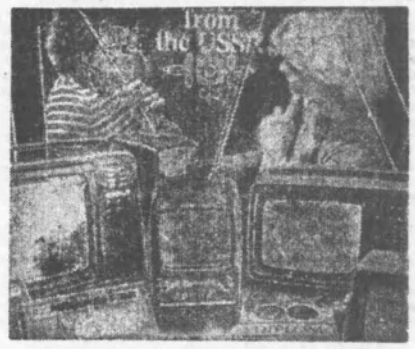

Литовская ССР. Широкую известность коллективу Каунасского радиозавода принесли выпускаемые здесь малогабаритные цветные и черно-белые телевизоры «Шилялис». Они демонстрировались на крупнейших международных выставках, охотно покупаются в зарубежных странах.

Недавно новый, хорошо оснащенный цех получили сборщики цветных «Шилялисов». К выпуску в будущем году заводские конструкторы подготовили две модели цветных и две — черно-белых «Шилялисов».

На снимке: «Шилялисы», награжденные на международных выставках.

(Фотохроника ТАСС).

Каждый станет физкультурником

На базе по ремонту нефтепромыслового оборудования шестая зимняя спартакиада стала настоящим спортивным праздником. В нем участвовал каждый шестой трудящийся предприятия.

Спартакиада стартовала соревнованиями по волейболу. Одиннадцать команд — из всех без исключения подразделений — стояло на параде. Такого еще не бывало в пятилетней истории коллектива физкультуры.

Перед тем, как поднять флаг спартакиады, начальник базы А. Г. Окунев вручил символический ключ от физкультурно-спортивного комплекса председателю профсоюзного комитета В. Г. Захарову. Отныне его полноправными хозяевами стали спортсмены и физкультурники, а их на базе более 400 человек.

«...Пусть у нас не появятся олимпийские чемпионы и победители мировых первенств, но пусть каждый рабочий, каждый труженик, невзирая на возраст, подружится с физкультурой и спортом», — пожелал Александр Григорьевич участникам спортивного праздника. И в этих словах выражена вся суть деятельности коллектива, который в течение пяти лет со дня его образования последовательно решает задачи дальнейшего повышения массовости физкультуры и спорта на предприятии.

Всего две недели прошло со дня открытия комплекса, но уже сегодня очевидна целесообразность затрат на его создание. Более двух тысяч человек зарегистрировано в журнале учета посетителей. И это, не считая зрителей. Постоянно занимаются здесь волейболисты и баскетболисты, юные борцы и взрослые атлеты. Начали свои регулярные занятия группы общей физической подготовки, группы «Здоровья», занимаются дети и подростки поселка.

За это короткое время спортивный комплекс базы принял участников традиционного Всероссийского турнира по волейболу на приз памяти лейтенанта милиции А. Ф. Кербунова, ежегодно проводимого Нижневартовским городским советом «Динамо». Турнир явился хорошей школой мастерства для участников волейбольного турнира базы.

В начале нового года строители сдадут спортсменам специальный зал борьбы, шахматный клуб, лыжную базу. На территории предприятия отведено и подготовлено место для заливки ледяного поля. И нет сомнения в том, что такая забота о досуге рабочего человека несомненно поможет закреплению кадров и повышению их трудоспособности.

В. ВОЛКОВ,
мастер спорта СССР.

ПРИРОДА И ЧЕЛОВЕК

А кедру... девять лет

Даже дети могут без труда собирать кедровые шишки в лесах вблизи казахстанского города Лениногорска. Деревья вступили здесь в пору плодоношения не на семидесятом-восьмидесятом году жизни, как обычно, а в возрасте девяти-десяти лет. За шишками не нужно забираться на деревья, что под силу лишь людям, обладающим навыками и отменными физическими данными.

Дать урожай кедрам, поднявшимся немногим выше человеческого роста, помогли сотрудники Алтайской лесоопытной станции. Несколько лет назад они разбили в горных урочищах боры из саженцев, к которым в питомниках привили побеги со взрослых особей. Переселенные ветки будут снабжать людей орехами около полувека. Затем настанет очередь материнских деревьев.

— В лесных угодьях осваивается пока около ста тысяч кедров интенсивного типа, — говорит один из авторов новой технологии выращивания деревьев, кандидат сельскохозяйственных наук Н. Киргизов. — Но к концу пятилетки темпы работ увеличатся в два-три раза. Лесоводы перевели производство посадочного материала на конвейерную основу — выращивают саженцы в полиэтиленовых контейнерах. Это можно делать почти круглый год. Трудоемкие операции механизированы. Имки копают, применяя портативные мотобуры, — их создали умельцы, работающие на станции.

ТАСС.

ПИСЬМО В ГАЗЕТУ

Выражаем сердечную благодарность коллективу управления буровых работ № 2 и другим предприятиям, разделившим наше горе и принявшим участие в похоронах нашего дорогого и горячо любимого мужа, отца Заляева Хасана Гайнутдиновича.

Семья ЗАЛЯЕВЫХ.

Редактор
Б. Н. СЫРПИН.

БЮРО ПО ТРУДОУСТРОЙСТВУ ПРИГЛАШАЕТ:

в управление механизации № 5 треста Тюменьгазмеханизация — электрослесарей 4 разряда, аккумуляторщика 4 разряда, машинистов К-700, К-701.

Предоставляется прописка, временное жилье в порядке очередности;

▲

в Нижневартовское монтажно - наладочное управление треста Запсибнефтеавтоматика — главного бухгалтера (оклад 180 руб.), мастера по электромонтажу (оклад 150 руб.);

▲

на домостроительный комбинат — главного механика (оклад 200 руб.), старшего кассира (оклад 90 руб.), инженера по подготовке кадров (оклад 145 руб.) на время декретного отпуска работника и отпуска по уходу за ребенком; штукатуров-маляров 3—5 разрядов, плотников 3 разряда и выше со сдельной оплатой труда.

Обращаться: отдел кадров ДСК.

Меняется

трехкомнатная благоустроенная квартира в г. Нижневартовске на двухкомнатную в г. Куйбышеве.

Обращаться: телефон 7-96-79.

РАЗНОЕ

Трудовые книжки АТ-II № 7147924, АТ-II № 7147751 считать недействительными.

▲

Организации, являющиеся фондодержателями нефти в Нижневартовском районном нефтепроводном управлении, для ее получения и перевозки должны оборудовать автотранспорт согласно правилам пожарной безопасности, а также иметь калибровочные таблицы на данные цистерны до 5 декабря 1982 года.

Администрация.

Наш адрес: 626440, г. Нижневартовск, ул. Менделеева, 11 (1-й микрорайон).

ТЕЛЕФОНЫ РЕДАКЦИИ: редактор — 2-21-63, заместитель редактора и промышленный отдел — 7-29-82, 2-32-06; ответственный секретарь — 7-88-50; отдел партийной жизни — 7-29-87, 2-30-56; отдел информации — 7-28-40, 2-31-96, 6-15-27; отдел писем — 2-33-46; отдел иллюстрации и фотолаборатория — 2-30-56. ТЕЛЕФОНЫ ТИПОГРАФИИ: директор — 2-24-73, 7-27-19; через «Строитель» — 6-19-12; бухгалтерия — 2-32-07.

Нижневартовская типография управления издательств, полиграфии и книжной торговли Тюменского облисполкома Заказ № 13595, объем 1 п. л., тир. 27000.

ПРОЛЕТАРИИ ВСЕХ СТРАН, СОЕДИНЯЙТЕСЬ!

ЛЕНИНСКОЕ ЗНАМЯ

ОРГАН НИЖНЕВАРТОВСКОГО ГОРКОМА КПСС, ГОРОДСКОГО И РАЙОННОГО СОВЕТОВ НАРОДНЫХ ДЕПУТАТОВ ТЮМЕНСКОЙ ОБЛАСТИ

Издается с 4 сентября 1941 года ▲ № 236 (5476) ▲ СУББОТА, 4 декабря 1982 года ▲ Газета выходит ежедневно, кроме воскресенья и понедельника ▲ Цена 2 коп.

60-ЛЕТИЮ СССР — УДАРНЫХ НЕДЕЛЬ!

ПОЗЫВНЫЕ СУББОТНИКА

Решение геологов

Коллектив объединения Мегионнефтегазгеология готовится к проведению коммунистического субботника, посвященного 60-летию образования нашего государства. 18 декабря выйдут к своим рабочим местам, примут участие в благоустройстве Мегиона, поселков Новоаганска и Ваховска пять с половиной тысяч человек. Более сорока шести тысяч рублей заработной платы будет перечислено в фонд пятилетки.

Многие бригады объединения вышли с инициативой выполнить годовые планы ко дню коммунистического субботника. Это буровики мастеров А. М. Стюрова, Ю. Р. Андреева, Н. В. Геничева из Мегионской, Е. И. Клина из Восточно-Мегионской экспедиций, вышкомонтажники прорабов П. Ф. Анисимова и М. П. Неймарка из Мегионской и А. Ф. Супруна из Аганской вышкомонтажных контор, испытатели Б. И. Мандзяка из Мегионской экспедиции по испытанию скважин.

Буровая бригада, инициатор отраслевого социалистического соревнования, мастера А. В. Браташова, буровики В. А. Букрина и А. М. Шавариаева из Лангепасской экспедиции обязались к 18 декабря дать полуторагодовую проходку в этом году.

Комсомольско-молодежный коллектив бурового мастера И. Г. Полшкова из Мегионской экспедиции уже выполнил годовой план и взял обязательство досрочно пробурить 3800 метров — задание четвертого квартала.

Бригада мастера В. М. Федькива из Мегионской экспедиции по испытанию скважин от-робует шесть объектов сверх годового обязательства, что позволит ей испытать не менее сорока восьми объектов в этом году.

В. ЛЕВИТИН,
старший инженер по соревнованию.

В этот день с заводов...

Определил рабочую программу на Всесоюзный коммунистический субботник многотысячный коллектив объединения Сибнефтегазпереработка. Намечено принять в переработку, выработать и отправить для промышленных предприятий Среднего Приобья и Урала десятки миллионов кубометров газа. Всего будет выпущено валовой продукции более чем на миллион рублей.

В фонд пятилетки газопереработчики перечислят пять тысяч рублей.

Л. КАШКАРОВ,
инженер отдела труда.

На пусковых

Высокой производительностью труда отметят коммунистический субботник подразделения треста Самотлортрубопроводстрой. Большинство из них будет работать на пусковых объектах — пятой компрессорной станции газлифтной системы Самотлора, 23 дожимной насосной станции, третьем комплексном сборном пункте и ряде других.

Запланировано освоить почти 80 тысяч капитальных вложений. Это несколько больше, чем в обычный рабочий день.

Э. ФЕДОРОВА,
начальник отдела труда.

К цели близки

Коллектив железнодорожной станции Нижневартовск-2 брал повышенные социалистические обязательства в честь 60-летия образования СССР и успешно справляется с ними. Постоянно перевыполняется план грузоперевозок и выгрузки вагонов.

Особенно хорошо трудится первая комсомольско-молодежная смена. Ее коллектив выполняет сменные нормы на 137 процентов. Например, 21 ноября он обеспечил выгрузку 75 вагонов, что на двадцать больше задания. Мало того, смена сумела сформировать и отправить шестьдесят порожних вагонов одним маневровым тепловозом.

Этот большой объем работ сделан в столь короткий срок благодаря высокому профессиональному мастерству машиниста тепловоза, передовика производства Н. Кашеева, составителя поездов М. Лазарева, его помощника Н. Воропаева и других.

Хороших результатов добивается и коллектив третьей смены. Как и наметили, 15 декабря коллектив железнодорожной станции будет рапортовать о завершении годовой программы.

С. ВАСИЛЬЕВ,
нештатный корр.



Аварийная районная служба инженерных сетей управления Нижневартовсктеплонефть занята ликвидацией аварий на трассах водотеплоснабжения.

Отлично трудится в этом коллективе ударник коммунистического труда электросварщик пятого разряда Владимир Безырхий, которого вы видите на снимке Ю. СПИРИДОНОВА.

Внимание: природа

Вчера в Нижневартовске закончила работу зональная научно-практическая конференция по проблемам сохранения и рационального использования природных ресурсов, организованная городским комитетом КПСС, областным советом Всероссийского общества охраны природы, областным правлением научно-технического общества нефтегазпрома. Корреспондент нашей газеты попросил члена бюро оргкомитета, председателя научно-технического совета при президиуме облсовета ВООП, кандидата геолого-минералогических наук Ю. П. СОРОКИНА рассказать о задачах конференции.

— ЭТО уже третья конференция. Первая состоялась в Тюмени в 1977 году, вторая и третья — в Нижневартовске. Место проведения выбрано не случайно. Наша конференция носит не столько научный, сколько практический характер. А где, как не здесь, нужна практическая природоохранная работа. С этой целью для участия приглашены ответственные работники главков, объединений, геологических экспедиций, инженеры, занимающиеся вопросами охраны природы на предприятиях. А ученую сторону представляют Ю. Ф. Кошелев из Всесоюзного научно-исследовательского института буровой техники, старший преподаватель кафедры охраны труда и окружающей среды Тюменского индустриального института, кандидат технических наук Г. В. Старикова, кандидат биологических наук работник СибрыбНИИпроекта Л. В. Михайлова, кандидаты наук В. Н. Цуляев, П. Г. Тетерев и другие.

На конференции, ее секциях заслушаны шестьдесят докладов о работе местных служб охраны, о перспективных направлениях в деле улучшения охраны окружающей среды. Мы их видим в усилении строительства водоочистных сооружений, в ужесточении контроля за рекультивацией территорий после бурения, за строительством природоохранных объектов.

— Юрий Петрович, Вы были участником всех трех конференций. Что можно сказать о их результативности?

— Прежде всего они помогли привлечь внимание общественности к экологическим проблемам, повернуть хозяйственные органы к решению задач в этой области. Если на первой конференции еще звучали общие фразы, призывы к бережливому отношению к природе, чувствовался пессимизм иных докладов, то последующие собирались анализировать состояние дел, активным поиском способов и мер изменения негативных процессов, происходящих в природе. Сделано, безусловно, много, но далеко не все.

По рекомендациям первой конференции была создана служба контроля за природной средой при обкоме. Такие же службы появились во Всесоюзном промышленном объединении Тюменьагропром, управлении магистральных трубопроводов Западной Сибири. Мы убеждены, что пришла пора создания единого государственного органа, который бы мог методически объединить все эти службы. На наш взгляд, Тюмени необходима академическая организация — лаборатория или институт, которые помогли бы поставить всю природоохранную работу на научную основу, вести строгую экспертизу проектов природоохранных объектов.

ХРОНИКА

День секретаря

В горкоме партии состоялся день секретаря парторганизации. Секретари ознакомились с документами по актуальным проблемам экономики, совершенствования идеологической работы. Ни рассказали о намеченных мерах по их реализации.

Большое внимание было уделено дальнейшему совершенствованию стиля и методов партийного руководства идеологической работой среди коммунистов и беспартийных.

Особое внимание было уделено предстоящему юбилею — 60-летию образования СССР. В своем выступлении секретарь горкома КПСС Л. А. Золя на обратил внимание на необходимость усиления руководства социалистическим соревнованием в честь этого знаменательного события. На предприятиях, стройках нужно провести смотры-конкурсы, определить победителей соревнования. Они будут награждены общесоюзным знаком «Ударник одиннадцатой пятилетки». Шире пропагандировать достижения передовиков, организовать с ними встречи молодежи. Делать это надо праздничнее, с привлечением участников художественной самодеятельности. Такие же встречи должны пройти и с ветеранами Великой Отечественной войны и труда.

60-летие образования СССР — праздник многонациональный. Поэтому надо усилить пропаганду достижений союзных республик. Не должны быть забыты и наши национальные поселки. Шефствующим предприятиям необходимо направить туда агитбригады с квалифицированными лекторами, которые смогли бы ярко и доходчиво рассказать о расцвете Ханты-Мансийской земли за годы Советской власти.

Учеба международников

Для лекторов международников города прошел семинар. С интересной лекцией о международном положении перед ними выступил член Свердловского горкома организации общества «Знание» А. И. Малюшин. Методические рекомендации по чтению лекций о международном положении дал руководитель лекторской группы обкома КПСС В. Я. Лагунов.

А. АЛЕКСЕЕВА.

За миллион тонн тюменской нефти в сутки!

2. На молодых возложена

Не имя красит человека,

а человек имя, считает Владимир Анатольевич Назаров. Исполняющий обязанности уходящего в отпуск мастера, Назаров оказался молодым человеком, серьезного, делового склада характера, еще, пожалуй, принципиального. Таково было о нем первое впечатление, полностью подтвердившееся позже.

Так началось мое знакомство с еще одним коллективом первого цеха добычи нефти и газа НГДУ Белозернефть, комсомольско-молодежной бригадой Константина Леонидовича Апасова.

Откровенно говоря, я совсем не предполагала увидеть ее такой, какой увидела. Возможно потому, что в управлении рекомендовали ее как среднюю. Что ж, тогда пообольше бы нам таких средних бригад.

— Ныне сегодняшнее задание? — переспросил Владимир. — Сегодня еще с одним оператором едем проверять самые дальние куста. В медвежий угол.

Еще одним оператором была девушка с красивым именем Марианна. Марианна Юрьевна Малярова. Невысокого роста, крупная, юношная, совсем юная. Просто невозможно было ее представить разъездным оператором. Дежурным, диспетчером — куда ни шло. Но на дальних скважинах, да еще в каком-то медвежьем углу?

— Не боитесь?

Она искренне рассмеялась.

— Да там медведей и в помине нет. А если какой и забредет — так у нас теперь транспорт. Смотрите, какие колеса. Не достанет.

Она дружески похлопала ладошкой по дверке трактора «Беларусь», и он в ответ, казалось, еще ярче, веселее засиял свежей голубизной.

— А что же правит этой техникой?

— Да мы по очереди. Я тоже водить научилась, — не без гордости сказала Марианна.

— А Володя на таком еще в колхозе работал.

И на таком, и на комбайне, — подтвердил Владимир. — До армейской службы. Потом сразу сюда. По комсомольской путевке.

— Вы тоже по комсомольской путевке? — спросила Марианну.

— Нет, я в Нижневартовске выросла, училась. Как теперь говорят, в семье — с потомственный нефтяник. А сюда после окончания московского института.

Марианна была уверена, что по настоящему инженер как специалист состоится только тогда, когда поработает непосредственно на производстве. Из Москвы она приехала с мужем Андреем, с которым вместе училась. Он тоже оператор в этой бригаде. А в данный момент снова учится, специализируется по эксплуатации газлифтного оборудования.

Дорога операторов

была долгой. Отсюда с кустового сепарационного пункта, где базировался цех, пятьдесят минут в один конец. Места знакомые. Владимир вел трактор уверенно. Только на некоторых видимых с дороги кустовых площадках появлялись новые буровые незнакомых «опознавательных» тампонажная и геофизическая техника, которых еще совсем недавно не было. Самотлор жил своими обычными трудовыми ритмами. Днем это дня учащенное биение его пульс. И в унисон этому пульсу стучали сердца тысяч людей, его. Владимира Наталова, тоже. Об этой сопричастности к большому делу, делу государственного значения, я заговорила со вахтовиками. Девушка помолчала, задумавшись, и согласилась.

— Я раньше не понимала, почему отец отсюда не уезжает. Весь столько лет проработал. Он и меня буровик. А теперь, когда сама увидела вот так наш Самотлор, нет, почувствовала всю ту силу привычки. Впрочем, скорее увлеченности своей работой.

— И кто знает, — продолжила она, — кто кому больше нужен: мы Самотлору или Самотлор нам.

Мне тогда подумалось, что у Марианны хороший наставник. Парень, с искренней рабочей гордостью, говорящий о своем труде, не может относиться к нему недобросовестно. Вот эту добросовестность Володя перенял у своего учителя. Апасова я, как эстафету, передавал теперь своей только еще начинающей трудовой путь ученице.

Осмотр скважин операторы начали с самого дальнего куста. Работали они в основном молча, лишь изредка перекидываясь какими-то деловым замечаниями. Но что нужно сделать на этом кусте, как, впрочем, и на других, они знали на сегодняшний день.

Марианна сразу со своими обыкновенными бумажками и арматурой скважина. Мне объяснила:

— Вот так отбираем пробы. Каждая скважина должна еженедельно опробоваться. Для анализа нефть, потом определяются ее примеси, обводненность. На основании этих данных специалисты делают свои выводы: обводняется скважина — значит, надо ее подлечить.

Когда мы подошли к «Спутнику», она продолжала:

— Замеры тоже для того, чтобы заставить скважину работать в оптимальном режиме. Так мы считаем сколько нефти она дает.

Марианна повернула ось вездехода, потом другую, теперь нефть несколько минут будет проходить через счетчик. Через полчаса она запишет показатели манометра. А пока скважины демонстрировали свою работоспособность, она вернулась к Владимиру, чтобы посмотреть, как тот менял штуцер.

Штуцер заклинило. И скважина перестала действовать. Есть у нефтяников такой термин: разлечь скважины. Это как раз то, чем и занимался Владимир. Работа трудоемкая, требующая терпения, сноровки. Но Владимир справился быстро. Вот он вновь открыл задвижку и, положив ручку на стояк арматуры, на мгновение замер, вслушиваясь в едва уловимую вибрацию, улыбнулся довольно:

— Пошла милая!

Снова мы на пути к другому кусту. Потом третий, четвертый... седьмой. Везде операторы работали также споро, со знанием дела. Вновь отбор проб, замеры. Хозяйство их было в порядке.

«Сюрприз»

все-таки преподнесла одна скважина. Нефть здесь подавалась с помощью электроцентробежного насоса. Из, как известно, ставят, чтобы продлить жизнь скважины после того, как она перестанет фонтанировать. И вот этот автомат, который подавал энергию, отключился. Как объяснил Владимир, что-то там застопорилось внутри, и сработала максимальная защита.

Мои операторы явно забеспокоились. Дело в том, что по инструкции они имели право только на одну попытку запустить автомат. Не включится — не оживет скважина. И нефть, когда каждая ее новая тонна сейчас на вес золота, не войдет.

— Ну давай, Володя, попробуем. Хоть бы получилось, — волновалась Марианна.

А когда мастер запустили, она облегченно вздохнула:

— Все-таки мы вместе.

Мы едем дальше. Лица моих спутников так и сияют улыбкой. Наверное, так улыбаться могут только счастливые люди. Казалось бы, ну, получилась вновь заработала остановившаяся скважина.

Но как бы ни дорожили каждой действующей скважиной операторы, на одном из кустов они все-таки не подписали акт о приеме ее после ремонта. Их здесь уже ждали. Стоял компрессор. Все было подготовлено к опрессовке, то есть проверке скважины на герметичность, что должно происходить обязательно в присутствии мастера или бригадира. В общем скважина была нормальной, но Владимир проверил все с серьезной дотошностью и обнаружил некоторые недоработки. А подчеркивая свой отказ, сказал:

— В нашем деле нет мелочей. Порядок есть порядок.

Базовый куст

бригады Апасова находился недалеко от КСП. Обычно отсюда начинался обход или объезд скважин, сюда же возвращались операторы в конце рабочего дня. Около пяти вечера были, попробуем. Хотя бы получилось, — волновалась Марианна.

А когда мастер запустили, она облегченно вздохнула:

— Все-таки мы вместе.

Мы едем дальше. Лица моих спутников так и сияют улыбкой. Наверное, так улыбаться могут только счастливые люди. Казалось бы, ну, получилась вновь заработала остановившаяся скважина.

Но как бы ни дорожили каждой действующей скважиной операторы



Первый старт.

Фото К. ШАПАЛИНА.

Туристскими маршрутами

Замечательный советский писатель К. Паустовский сказал: «Каждое путешествие — это проникновение в область значительного и прекрасного».

Любой может утолить удивительную жажду познания нового, впервые увиденного. Для этого существует целый ряд служб, связанных с туризмом.

Внимание к человеку, создание хороших условий для отдыха — вот главное содержание деятельности туристско - экскурсионных бюро, в том числе и Нижневартовского бюро путешествий и экскурсий, которое работает уже два года.

Количество маршрутов по сравнению с прошлым годом возросло в восемь раз, увеличилось и число путешественников. Это показывает, что постоянно растет увлечение туризмом в нашем городе.

За девять месяцев было отправлено по девятнадцати маршрутам около двух тысяч туристов. Из них по заключенным заранее договорам с профсоюзными организациями и ведомствами — около восьмисот человек.

С нами заключили договора и наиболее активно работали первое и второе управления буровых работ, объединение Сибнефтегазпереработка, трест Запсибнефтеавтоматика, Энергонефть-2, районный информационно - вычислительный центр № 1, управление по повышению нефтеотдачи пластов и капитальному ремонту скважин, трест Уралгеплонзоляция, строительно - монтажный трест № 37 в Лангепасе. Профсоюзные комитеты этих предприятий показывают пример умелой организации отдыха своих работников.

В 1983 году увеличивается количество не только туристов, но и маршрутов. На Черном море ждут гостей Махинджаури, Архипо-Осиповка, кольцевой железнодорожный маршрут с заездом в города-герои Одессу и Севастополь. По-прежнему ждут Прибалтика, Эстония, Кохтла-Ярве с экскурсией в Таллин и Нарву. Начали с нами активно сотрудничать бюро путешествий и экскурсий Ленинградской области. Ждет туристов Средняя Азия с ее средневековыми городами, полными архитектурных чудес. Есть маршруты в Закарпатье.

Многих привлекает Дальний Восток. На будущий год мы впервые предлагаем путешествие в город Владивосток. Договорная кампания с предприятиями проводится с 1 по 10 декабря 1982 года.

В настоящее время мы ищем новые маршруты на 1984 год. При выборе их стараемся руководствоваться спросом будущих путешественников, поэтому ждем предложений по адресу: Нижневартовск, ул. Пионерская, 31, бюро путешествий и экскурсий.

А. БЕРДИНА,
директор Нижневартовского бюро путешествий и экскурсий.

Антологии народного творчества

Сибирское отделение Академии наук СССР внесло большой вклад в советскую фольклористику. Его разработки теоретических вопросов, публикации произведений устного народного творчества интересны не только специалистам: фольклористам, этнографам, литературоведам и краеведам, но и широкому кругу читателей.

О трех сборниках хочется рассказать читателям газеты. Обратите внимание на эти антологии (с древнегреческого антология — цветник) устного народного творчества.

В сборнике «Календарно - обрядовые песни сибиряков» (Издательство «Наука», Новосибирск, 1981 г., тираж 11 тысяч экземпляров) впервые собрано воедино такое количество (более пятисот) произведений. В книге мы находим лирическую стихию фольклора, где действительность показана посредством изображения внутренних переживаний и чувств героя. Взяв из народной лирики лишь произведения одного жанра: календарно - обрядовую поэзию, составители Ф. Ф. Болонев и М. Н. Мельников расположили их согласно принятой классификации. Читатель легко может найти колядки, масленичные песни, купальские и др. Эта книга может принести большую пользу работникам культуры, которые часто нуждаются в репертуаре для фольклорных коллективов, нуждаются в текстовом материале для организации праздничных обрядовых действий.

Сборник «Русские волшебные сказки Сибири» (Издательство «Наука», Новосибирск, 1981 г., тираж 50 тысяч экземпляров) представляет нам произведения, записанные в разные годы и в разных областях. Например, сказку «Сам с ноготь, борода с локоть» была записана в г. Сургуте в 90-е годы прошлого века, а сказка «Иванушка да Марья-чудовна» записана в селе Кривошеино Томской области в 1970 году. Сорок одну сказку с чудесами, о борьбе добра со злом, о народной мудрости поместила в сборнике составитель Р. П. Матвеева. Каждую из них с интересом прочтет и взрослый, и юный читатель.

Сборник «Героическая поэзия гражданской войны в Сибири» (Издательство «Наука», Новосибирск, 1982 г., тираж 6400 экземпляров) составил Л. Е. Элиасов. Все 307 песен имеют конкретное историческое содержание. Вслед за составителем мы читаем яркие плакатные агитационно - призывные песни и боевые походно - маршевые песни. Перед нами разворачиваются боевые эпизоды гражданской войны. Многие стихи и песни звучат как реквием солдатам революционных боев в Сибири. Отдельно выделены песни партизан. Сборник заканчивается песнями о злодеяниях интервентов и белогвардейцев. Патриотическая эпика советского периода выражает возвышенный дух новой социалистической эпохи. Она, имея исторические корни, плодотворно развивалась, пламенно и искренне изображая исторические события. Народная поэзия героического периода гражданской войны вселяла уверенность в победу революционных преобразований. Она стала духовным памятником истории. Но не только мемориальной ценностью привлекает нас собрание сибирской героической поэзии гражданской войны. В этом сборнике запечатлена живая история борьбы народа за светлое будущее, в нем мы находим эмоциональную силу современного советского фольклора, который, несомненно, обогатит читателей.

Все три книги имеют вступительные статьи, написанные учеными-составителями, в них можно найти комментарии к каждому произведению.

Н. Г. Чернышевский писал: «...посвящать свою жизнь собиранию народных песен — прекрасный подвиг». Благодарный читатель высоко оценит труд тех, кто подарил ему три антологии русского сибирского народного поэтического творчества.

В. КУНИН,
член Всесоюзного добровольного общества любителей книги.

Москва. На киностудии «Мосфильм» известный советский кинорежиссер Савва Кулиш поставил новый фильм «Сказки, сказки... сказки... старого Арбата» по мотивам пьесы Алексея Арбузова.

На снимке: кадр из кинофильма. Балясников — народный артист СССР Игорь Владимиров.

(Фотохроника ТАСС).



ПОЗВОЛЬТЕ ПОБЕСПОКОИТЬ

СНОВА ОБЕЩАНИЯ

26 августа в нашей газете высказана критика в адрес руководителей треста Мегионгазстрой по поводу недостроенного здания Госбанка у кафе «Надежда». «Нет покоя вечерами от пьяных оргий, что собираются в том недостроенном особняке...» — писали мне жители соседнего жилого дома.

И вот ответ управляющего трестом Мегионгазстрой тов. Скорыны. Приведу дословно: «Задержки в строительстве здания Госбанка вызваны большой загрузкой отделочников в текущем году на объектах особой важности (газлифтные КС-9, КС-14, Локосовский ГПЗ, спецбаза «Татра»), а также городских: аэровокзал, кафе-ресторан. Учитывая, что основной объем отделочных работ на аэровокзале и кафе-ресторане предполагается выполнить в октябре, освободившиеся бригады будут направлены на здание Госбанка с окончанием комплекса отделочных работ в первом полугодии 1983 года».

Будем объективны: редакция получила отписку. Об объектах особой важности не спорю, а вот ссылаться на занятость отделочников на аэровокзале и кафе-ресторане — позвольте. Во-первых, на одном из авторитетных совещаний тов. Скорына обещал сдать аэровокзал в эксплуатацию в начале сентября, его заместитель тов. Борец — еще раньше (к десятилетию города — март) кафе-ресторан на улице Маршала Жукова. Обещания, значит, стали пустым звуком. Можно ли верить, что в первом квартале (январь? февраль? март?) будет произведена не только отделка, но и все другие работы?

Во-вторых, если в октябре бригады освобождаются, то почему их не послать на Госбанк в ноябре?

И, наконец, в-третьих, если уж Мегионгазстрой законсервировал строительство здания Госбанка, тяжело ли сделать так, чтобы внутрь его не проникали случайные люди? Вот об этом-то как раз и говорилось в заметке «Нет покоя...». На что ни редакция, ни читатели не получили ясного ответа.

Касьян СКРЕБОК.

Редактор Б. Н. СЫРПИН.

ОТВЕТЫ НА КРОССВОРД, ОПУБЛИКОВАННЫЙ В № 232 «ЛЕНИНСКОГО ЗНАМЕНИ».

По горизонтали: 7. Голиков. 8. Стратег. 9. Оратор. 11. Клипер. 12. Автол. 13. Мера. 14. Вена. 15. Ботвинник. 19. Арка. 20. Атом. 21. Капри. 22. Небо. 23. Икар. 25. Верещагин. 28. Опал. 30. Гоби. 31. Наири. 32. Лозунг. 34. Нейлон. 26. Боливар. 37. Монерон.

По вертикали: 1. Королева. 2. Гитара. 3. Соло. 4. Стол. 5. Карпов. 6. Метроном. 10. Ранг. 11. Клин. 15. Бажов. 16. Вране. 17. Нерпа. 18. Камин. 22. Наполеон. 24. Робинзон. 26. Ринг. 27. Грин. 29. Лезвие. 30. Геллер. 33. Ниас. 35. Енот.

Наш адрес: 626440, г. Нижневартовск, ул. Менделеева, 11 (1-й микрорайон).

ТЕЛЕФОНЫ РЕДАКЦИИ: редактор — 2-21-63, заместитель редактора и промышленный отдел — 7-29-82, 2-32-06; ответственный секретарь — 7-88-50; отдел партийной жизни — 7-29-87, 2-30-56; отдел информации — 7-28-40, 2-31-96, 6-15-27; отдел писем — 2-33-46; отдел иллюстрации и фотолаборатория — 2-30-56. ТЕЛЕФОНЫ ТИПОГРАФИИ: директор — 2-24-73, 7-27-19; через «Строитель» — 6-19-12; бухгалтерия — 2-32-07.

Нижневартовская типография управления издательств, полиграфии и книжной торговли Тюменского облисполкома. Заказ № 13688, объем 1 п. л., тир. 27000.

ПРОЛЕТАРИИ ВСЕХ СТРАН, СОЕДИНЯЙТЕСЬ!

ЛЕНИНСКОЕ ЗНАМЯ

ОРГАН НИЖНЕВАРТОВСКОГО ГОРКОМА КПСС, ГОРОДСКОГО И РАЙОННОГО СОВЕТОВ НАРОДНЫХ ДЕПУТАТОВ ТЮМЕНСКОЙ ОБЛАСТИ

Издается с 4 сентября 1941 года ▲ № 237 (5477) ▲ ВТОРНИК, 7 декабря 1982 года ▲ Газета выходит ежедневно, кроме воскресенья и понедельника ▲ Цена 2 коп.

Выборный орган

Выборы в сельские и поселковые Советы народных депутатов в нашем районе прошли, как известно, организованно, в обстановке высокой трудовой и политической активности трудящихся. Народные избранники дружно приступили к выполнению наказов избирателей, добиваются новых успехов в хозяйственном и культурном строительстве.

В социалистическом соревновании за достойную встречу 60-летия образования СССР, развернувшемся среди Советов района, на первое место вышел Охтеурский сельский, где председателем исполкома много лет работает Виталий Васильевич Бурундуков, отдающий любимому делу все свои силы и знания.

Выполняя наказы избирателей, исполком решил многие вопросы, связанные с улучшением труда и быта национального населения. Из соседней Томской области проведена шестикиловольтная электролиния, преобразившая жизнь поселка. В квартирах рыбаков и охотников загорелись экраны телевизоров, работают холодильники, стиральные машины, пылесосы. Построена котельная, она дает тепло школе, интернату, детскому саду, Дому культуры; в ближайшие время будут переведены на центральное отопление и все жилые дома.

Депутаты вносят вклад в реализацию Продовольственной программы, занимаются разведением коров, свиней, выращиванием картофеля и овощей. Условия для этого созданы, в поселке начал работать летний водопровод, выполнены другие работы.

В Новоаганске 1 сентября открылась лучшая в районе школа, с хорошо оборудованными кабинетами, спортивным залом. Своевременно была завезена школьная мебель, учебные пособия. Открылся новый комбинат бытового обслуживания. И все это результат заботы депутатов поселкового Совета, его исполкома (председатель А. Н. Устименко, секретарь Г. И. Дементьева).

Сейчас усилия Совета направлены на то, чтобы повысить производительность труда в Аганской нефтеразведочной экспедиции, потому что здесь создалась напряженная обстановка с выполнением государственного плана.

Слабо работают пока исполкомы Покурского и Вампугольского сельских Советов (председатели В. А. Калинин, В. П. Кардаполов). Без должной настойчивости, целеустремленности они решают вопросы повышения продуктивности животноводства, улучшения культуры и быта сельского населения. В Вампугольске новый клуб остался на зиму без тепла, и торговое обслуживание налажено здесь неудовлетворительно.

Советы в нашем общенародном государстве осуществляют всю полноту власти, а это значит, что они несут и всю полноту ответственности за положение дел на своих территориях. Их права и полномочия за последние годы значительно расширились. Советы получили возможность более активно влиять на деятельность предприятий, учреждений и организаций, координируя их усилия. Советы имеют возможность строго контролировать выполнение на местах планов социалистического и экономического развития.

Совет является, по словам Л. И. Брежнева, хозяином своего поселка, и он должен быть хорошим, рачительным хозяином. Его обязанность — обо всем думать и заботиться, все делать для того, чтобы людям было лучше жить, работать, отдыхать.

Систематически заниматься развитием экономики, неуклонно заботиться о жилье, культуре, торговле, медицинском обслуживании сельских тружеников — вот задачи, которые должны находиться в центре внимания местных органов власти на селе. Успешно выполняя эти задачи, депутаты района достойно встретят 60-летие образования СССР.

60-ЛЕТИЮ СССР — УДАРНЫХ НЕДЕЛЬ!

◆ В ПРАВОФЛАНГОВОМ КОЛЛЕКТИВЕ

ВТОРОЕ РОЖДЕНИЕ БРИГАДЫ

До встречи с мастером З. Ш. Бадреевым мы уже знали, что его бригада первая в Мегионском управлении буровых работ выполнила годовые социалистические обязательства. На семьдесят пятом кусте Ватинского месторождения нас встретил сам Закуан Шайхидарович. На его молодом загорелом лице под роскошными усами — сдержанная улыбка.

— Заканчиваем передвижку, — кивает он в сторону буровой, — часа через два начнем бурить.

— Куст большой?

— Восемь скважин. Три уже пробурили, остальные думаем сдать к Новому году.

Мы мысленно проводим арифметические расчеты: получается больше десяти тысяч метров сверх обязательств.

Мастером З. Ш. Бадреев стал недавно: немногим более двух лет назад. После окончания Уфимского нефтяного института приехал в Мегион, где много лет работал бурильщиком его отец. Молодого специалиста направили в Аганскую районную инженерно-технологическую службу, где он прошел школу сменного мастера, заместителя начальника РИТС. Но энергичного инженера больше притягивала работа на буровой. Хотелось попробовать свои силы в проходке. Такая возможность вскоре ему предоставилась. Одна из бригад неожиданно осталась без мастера.

Несколько месяцев бригада присматривалась к Закуану с большим пристрастием и даже недоверием: молод и «пороха не нюхал». Но уже результаты первого года заставили изменить мнение о новом мастере многих сомневающихся. Тверд, аккуратен и обязателен во всем, даже в мелочах. Темп сразу взяли высокий, равняясь на лучший коллектив УБР, возглавляемый известным мастером А. Я. Мироновым. В итоге, хотя и уступили ему в конце прошлого года, но уступили достойно. А главное, боролись до конца, и чувствовала бригада, что может соревноваться на равных даже с именитыми.

И это показал нынешний год. В октябре бадреевцы выполнили план, а 1 ноября — социалистические обязательства и на целых шесть тысяч метров обошли бригаду А. Я. Миронова, а комсомольско-молодежный коллектив В. М. Ксеника, с которым заключили трудовое соперничество, — на все десять тысяч.



На снимке: мастер З. Бадреев.

Фото Ю. ФИЛАТОВА.

ПО ЗАКАЗУ ГЕОЛОГОВ

Бригада монтажников В. Малинина из строительно-монтажного управления треста Асбострой начала сооружение нулевого цикла первого девятиэтажного дома в Мегионе. Рядом с первым высотным домом забиваются сваи и под вторую девятиэтажку. Дома возводятся по заказу геологоразведчиков.

В будущем году новоселы получат 11640 квадратных метров жилья, а до конца текущей пятилетки асбостроевцы сдадут мегионцам еще 43 тысячи квадратных метров благоустроенных квартир.

В строительстве девятиэтажек приняло долевое участие управление Мегионнефть.

В. САЛАФЕТОВ.
г. Мегион.

СДЕЛАНО В ЦЕХАХ

В ноябре, впервые со дня пуска, завод крупнопанельного домостроения обеспечил в месяц выпуск 7500 кубометров сборного железобетона, что составляет 9300 квадратных метров жилой площади.

Особая заслуга в достижении заводом рекордного результата принадлежит бригаде первого формовочного цеха Петра Ганина, занятой на выпуске наружных стеновых панелей, бригадам третьего формовочного: Александра Синицына — линии сантехкабин и Виктора Тябина — линии плит перекрытия, коллективу бетоносмесительного цеха, возглавляемому Владимиром Серебрениковым.

Теперь заводчане смогут поставлять на стройку комплекты восьми с лишним домов в год.

В. БОГОДЕЛОВ.

ВКЛАД ИНСТРУМЕНТАЛЬЩИКОВ

Комплексную бригаду В. И. Купенко из экспериментально-инструментального цеха центральной базы производственного обслуживания по приему и ремонту нефтепромыслового оборудования называют в числе лучших на предприятии в социалистическом соревновании в честь юбилея страны.

Ежемесячно выработка составляет 110—115 процентов нормы. С начала года бригада выпустила сверхплановой продукции на 7,5 тысячи рублей.

Весомый вклад в трудовые успехи коллектива вносят ударники коммунистического труда фрезеровщик А. Л. Качук и токарь Б. Н. Буняков.

Э. ДИБАЕВА,
нештатный корр.

Комсомольская хроника

Конкурс вожаков

Традиционным стал в комсомольской организации объединения Нижневартовскнефтегазстроймеханизация смотр-конкурс среди комсомольских организаций «Познай себя».

На этот раз во Дворец культуры нефтяников собрались вожаки комсомольских организаций первых управлений первого выпускающего управления, также линейной конторы и их многочисленные болельщики.

Конкурс этот был посвящен приближающемуся юбилею страны. Поэтому его участникам было необходимо прежде всего показать знания основных этапов развития нашей страны, истории своего края, истории развития отрасли, в которой трудятся секретари.

Участникам конкурса было дано и домашнее задание под названием «Моя Родина — СССР». Для выполнения его необходимо было с помощью болельщиков подготовить инсценированный рассказ о какой-либо из наших союзных республик. Словом, программа конкурса как всегда была интересной, разнообразной и потребовала от комсомольских вожаков серьезной подготовки, много выдумки и остроумия.

Успешнее других со всеми предложенными заданиями справился секретарь комсомольской организации ВМУ-1 Сергей Ленкин, который и стал победителем этого увлекательного и полезного состязания.

Л. БОГОДЕЛОВА.

Учится актив

Второй год работает при комитете ВЛКСМ Нижневартовскнефтегаза университет «Молодежные проблемы», в котором занимается комсомольский актив объединения.

Недавно в этом университете состоялось очередное занятие по теме «Твоя идейная позиция». На занятие был приглашен лектор из Свердловска, побывавший в нашем городе, А. И. Малюхин. Он прочел для слушателей университета лекцию «Советско-американские отношения».

Л. НИКОЛАЕВА.

За миллион тонн тюменской нефти в сутки!

3. Резервы действующие

Школа бригады Апасова

Продолжая разговор о бригаде Константина Леонидовича Апасова, уместно сказать, в настоящее время этот коллектив вышел на выполнение плана. Сверх него добыто в ноябре почти девять тысяч тонн нефти. Комсомольско-молодежный цех также справляется с месячной программой. Заметим, что таким успехом не могут похвастаться многие коллективы из других нефтегазодобывающих управлений.

Устранение отставаний и перевыполнение производственной программы — это в первую очередь результат хорошо поставленной воспитательной работы партийного и комсомольского комитетов как цеха, так и предприятия в целом, которые сумели настроить рабочих, инженерно-технический персонал на ударный труд. Побывав на месторождении, мы уже убедились, как слаженно, с пониманием всей возложенной на них ответственности работают операторы на пусковых и действующих объектах Самотлора.

Именно в этот напряженный период наиболее рационально стал действовать один из главных рычагов и резервов производства — умелая организация труда. За примером вновь обратимся к бригаде Апасова. Сам принцип организации труда операторов здесь не нов. Вот что говорит об этом сам мастер:

— Хорошо организовать труд операторов — значит предельно увеличить их полезное рабочее время. У нас уже опробована и признана такая система обслуживания скважин, когда определенные кусты постоянно закреплены за отдельными рабочими. В результате каждый из них четко знает обстановку на своих объектах и в любой момент сможет дать исчерпывающую информацию о режиме работы каждой контролируемой им скважины.

Так было и раньше. Но в НГДУ Белозернефть, в частности, в первом цехе, предложили новую, участковую систему обслуживания кустовых площадок. Идавна и до сих пор существует проблема: как сделать так, чтобы за день оператор просматривал больше скважин. Тем более эта проблема остро ощущается при нехватке техники. Зачастую операторов попросту не на чем было довезти до своих объектов. Новая участковая система вплотную приблизила к ним рабочих.

Сущность этой системы заключается в том, что бригада выбирает более удобный куст где-нибудь в середине своих владений и базируется на нем. Так базой коллектива Апасова стал куст № 118. Отсюда ближайшие скважины можно объехать пешком. А дальние — объехать тратя меньше времени, чем раньше.

— Прежде как было? — рассказывал Константин Леонидович. — Все бригады собирались в цехе. Пока шла утренняя планерка мастера, операторы здесь же переодевались, ждали технику. Теперь они сразу едут на свой куст и начинают работать. Что это дало? Главное, значительно возросла производительность труда, без каких-либо дополнительных затрат. Коэффициент использования рабочего времени возрос с 0,39 до 0,7—0,8. Раньше операторы обедать приезжали в цех. Теперь появилась возможность готовить обеды на участке.

В цехе четыре бригады, в трех уже внедряется новая система. За каждой закреплен транспорт. Сейчас на базе комсомольско-молодежного коллектива Апасова создана школа передового опыта областного значения, руководителем которой назначен сам мастер.

— Участковая система и рациональное использование рабочего времени — так мы определили тему занятий, — объяснил Апасов. — Одна треть занятий — теория. Остальное — практика непосредственно на месторождении. Программа уже составлена. Сначала проведем учебу на базе цеха, потом объединения, и в конце этого или в начале следующего года на базе завода.

Стимулы энтузиазма

Такая школа передового опыта — дело тоже новое и потому очень ответственное. К тому же для бригады Апасова — это еще и честь, доверие. А мастер уверен в своих подопечных. Он сказал:

— Ребята у нас все энтузиасты. Не подведут.

Мы уже познакомились с некоторыми членами руководимого им коллектива. Отметили сплоченность, боевитость, мастерство в качестве слагаемых его успеха. Но все это пришло не сразу. Как они зарождались, укреплялись и продолжают крепнуть? Этот вопрос я и задала Константину Леонидовичу.

— Ответ самый простой: забота и внимание к человеку. Каждого из наших ребят и к каждому. Особенно, конечно, к новичкам. Обратите внимание, ни в бригаде, ни в цехе у нас почти нет текучести кадров. А ведь в основном молодежь, только вступившая в жизнь.

И он привел, как говорится, самый убедительный живой пример. Бригада пока не обслуживает газлифтные скважины. Но с пуском компрессорной станции такие кусты войдут в обслуживаемый ими фонд. Операторы прошли уже дополнительную учебу по эксплуатации газлифта. Совсем недавно ее пополняли восемь бывших солдат, приехавших по комсомольским путевкам. Мастер стал их наставником, учит основам профессии и сразу по газлифту, которым вскоре они будут заниматься.

Ребятам сразу оказали материальную помощь. Нашли возможность выделить полушубки. Без промедления определили в хорошие общежития. Словом, создали все условия для нормальной работы, отдыха. И конечно же, вновь прибывшие комсомольцы сразу почувствовали, что в них верят, на них надеются.

Такая помощь начинающим стала в цехе традиционной. Что нельзя сказать о внимании к нуждам людей со стороны вышестоящих служб и руководителей, которые ведают вопросами бытового обустройства.

— За два с половиной года, — справедливо посетовал Апасов, — бригада не получила никакого жилья. На



В СУ-18 треста Самотлоргрубопроводстрой хорошо известно имя Дарьяна Рязановича Усманова.

Дарьян Рязанович — электрик и к работе относится добросовестно: благодаря ему неполадки по электрочасти устраняются быстро и умело. Он пользуется в коллективе большим уважением.

На снимке: перерывой рабочий СУ-18 Усманов Дарьян Рязанович.

Фото Е. ПОРВАТОВА.

По ленинскому

К изучению документов ноябрьского (1982 г.) Пленума ЦК КПСС и седьмой сессии Верховного Совета СССР

Речь Генерального секретаря ЦК КПСС товарища Ю. В. Андропова, документы ноябрьского Пленума ЦК КПСС и седьмой сессии Верховного Совета СССР с глубоким интересом и единодушным одобрением восприняты нашей партией, всем советским народом, вызвали огромный международный резонанс. Партийные организации повсеместно развернули широкую пропаганду, разъяснение и изучение этих документов, предпринимают необходимые условия для конкретизации заданий плана 1983 года применительно к задачам каждого предприятия, каждого трудового коллектива. В помощь пропагандистам системы партийной учебы и экономического образования публикуется примерный план двух занятий.

I. Конкретная, боевая программа партии и народа

Преемственность и последовательность внутренней и внешней политики КПСС. Партия твердо и неуклонно идет ленинским курсом, который выражен в решениях XXIII—XXVI съездов КПСС и проводился в жизнь при Л. И. Брежневе. Верность ленинским нормам и принципам, прочно утвердившимся в жизни партии и государства. Неизменное единство партии и народа.

Новые рубежи экономического и социального развития страны. Мобилизовать все силы и энергию советских людей на выполнение пятилетнего плана, очередных хозяйственно-политических задач, дальнейшее укрепление экономического и оборонного могущества СССР, усиление интенсификации общественного производства. Повышать производительность труда, сделать как можно больше для блага советского народа — наш патриотический и интернациональный долг.

Ускорение научно-технического прогресса, широкое и быстрое внедрение в производство достижений науки, техники и передового опыта, эффективное использование производственных мощностей, материальных и трудовых ресурсов — важнейшие резервы народного хозяйства.

Повышать ответственность за соблюдение общегосударственных, общенародных интересов, за выполнение принятых решений, решительно искоренять недомыслие и местничество.

Реализация Продовольственной программы — дело всенародное. Успешно завершить сельскохозяйственный год, сохранить собранный урожай, образцово провести стойловку скота. Умело и эффективно использовать материально-техническую базу агропромышленного

и бездействующие

цех за го... выделили всего одну квартиру. Не дают там мест и в детские ... дошкольные учреждения... А ребята один за другим женятся. А где жить? Появляются дети. Куда деваться?

И опять нужно отдать должное смекалке, взаимной выручке коллектива, который старается своими силами хотя бы временно выйти из такого затруднительного положения. Кто-то живет у родителей, кому-то нашли квартиру. Владимира Филипова поселили здесь же на КСП. Ждут сейчас Олега Захарова с молодой женой из отпуска и снова принимаются думать, куда бы их пока пристроить. И детей здесь, можно сказать, нянчат по очереди.

Однако такой временный выход — конечно не выход. Передовой цех, передовая бригада. Учитывает ли это при распределении жилья, детсадов профсоюзный комитет управления? А комитет комсомола? Достаточно ли энергично интересуется он заботами молодежи?

Организационные прорехи

Так наш разговор с Константином Леонидовичем перешел на темы о проблемах, которые волнуют нефтедобытчиков. И не случайно бытовую неустроенность рабочих мы выделили в разряд самых главных, нерешенных вопросов. Потому что только тогда, когда у человека не болит сердце за свой дом, семью, он может полностью отдать себя своему делу. Администрация, партком управления, призывая рабочих трудиться ударно, не должны забывать и об этом.

Не будем останавливаться на вопросах улучшения техники и технологии производства, внедрения новой. В этом плане и в первом и других цехах ведется большая целенаправленная работа. А если случаются какие-то сбои, как правило, — это следствие все тех же организационных неувязок. Какие рекомендации может дать мастер как специалист и руководитель среднего звена, чтобы устранить их, то есть задействовать в полную силу известные всем резервы?

— В бригаде нашего цеха, — рассказывал Константин Леонидович, — 160 скважин, 130 из них действуют. Одна из основных наших задач — вывести неработающие скважины из простоя. Для этого в цехе намечены и утверждены плановые мероприятия, для выполнения которых установлены определенные сроки. Однако эти мероприятия не всегда выполняются. Скажем, надо ставить на сложную бригаду подземного ремонта. А они все заняты на газлифте. Прекращает скважина фонтанировать, нужно ее запустить вновь. Для этого необходима техника, например, цементировочные агрегаты, компрессоры. Они же не всегда в нужный момент выделяются.

Мечтает Апасов, как, впрочем, и все мастера, чтобы в бригаде был свой «Урал». Тогда весь фонд скважин можно было бы объехать за один день. Но «Урал» в цехе единственный, и тот с открытым кузовом: много людей не увезешь, особенно в морозы.

И еще одна претензия мастера. Давно посчитали специалисты управления, что эффективнее передать фонд нагнетательных скважин под контроль операторов. Тогда же шла речь и о том, чтобы пополнить бригады людьми. Но вот скважины переданы, а состав бригад остался прежним. Например, бригаде Апасова добавили 22 нагнетательных скважины, но многие организационные вопросы остались нерешенными.

Мы уже говорили о том, что рабочее время на Самотлоре предельно сжато. Здесь дорожат каждой минутой и стараются использовать его более производительно. Но оно катастрофически теряется в связи с задержкой отправки вахт на месторождение. Операторов должны официально, подчеркнем, отправлять около восьми утра. Приплюсуем час—полтора езды до объектов. Как видим, их рабочий день опять же, как устоявшееся явление, начинается с 10 часов.

Но вахты ежедневно задерживаются еще и неофициально. Прибывают на место, порой, лишь к обеду. Так сводятся на нет все полезные начинания нефтяников по экономии своего времени. Например, операторы бригады Апасова, у которых я побывала, работали всего четыре часа. Пора бы давно уже УТТ № 2 организовать нормальную работу автобусов. Оговорка о том, что машин не хватает, не оправдывает транспортников. Ведь автобусы с опозданием, но все-таки находятся.

Таковы повседневные заботы нефтяников Самотлора. Много им удается, что-то не получается. Трудности? С ними молодежь первого цеха встречается каждый день. Но главное, что она умеет преодолевать их, работает на совесть. А цель ближайшего будущего перед коллективом поставлена ясно и четко: предстоит перевод скважин на газлифт. Бригады уже сейчас готовы к их обслуживанию.

Т. ПЫРКОВА.

СОВЕТ В ДЕЙСТВИИ

Решением Мегионского Совета народных депутатов при горисполкоме создан совет по руководству товарищескими судами предприятий и организаций города. Основной целью его является направление работы товарищеских судов на предупреждение правонарушений, воспитание нарушителей правопорядка путем общественного воздействия, создание обстановки нетерпимости к любым антиобщественным проявлениям.

На прошедшем в конце ноября очередном заседании совета были заслушаны информации его членов о состоянии дел по предупреждению правонарушений в некоторых организациях города. Отмечена неудовлетворительная работа товарищеских судов отделов рабочего снабжения, управления механизации № 10, Мегионского автохозяйства.

По решению совета в эти организации направлены члены совета с целью проверки работы товарищеских судов с нарушителями трудовой дисциплины и общественного правопорядка.

В. БАБЦОВ,
председатель совета по руководству товарищескими судами Мегионского горисполкома.



пути

комплекса. Трудиться так, чтобы огромные средства, выделенные на выполнение Продовольственной программы, давали реальную отдачу уже сегодня и еще большую завтра.

Забота о советском человеке, об условиях его труда и быта, его духовном развитии — важнейшая программная установка партии. Ответственные задачи по росту производства и улучшению качества товаров народного потребления.

Узловые проблемы развития базовых отраслей промышленности.

Развивать дальше топливно - энергетический комплекс. Наращивать производство нефти и газа. Преодолеть отставание металлургической, угольной промышленности, железнодорожного транспорта. Максимум внимания капитальному строительству. Долг каждого гражданина СССР — активно участвовать во всенародном движении за экономику и бережливость.

Главное воздействие на мировой революционный процесс мы оказываем своей хозяйственной политикой. Место коммунистов — на переднем крае борьбы и труда. Задачи впереди у нас огромные, сложные. Но нашей партии, советскому народу они под силу.

Главная забота Коммунистической партии и Советского государства — повышение благосостояния народа и сохранение мира на земле. Принципиальность, последовательность и взвешенность нашего внешнеполитического курса.

Обеспечение прочного мира, защита прав народов на независимость и социальный прогресс — неизменные цели советской внешней политики. Обороноспособность страны нашей находится на должном уровне, мы готовы защитить неприкосновенность границ, интересы наших друзей. Укрепление социалистического содружества — первейшая забота КПСС. В единстве наша сила.

Солидарность СССР с государствами, освободившимися от колониального гнета, с народами, отстаивающими свою независимость. Развитие мирного сотрудничества СССР со странами Западной Европы. Политике разрядки принадлежит будущее. В сохранении мира и разрядки заинтересованы все. Советский Союз готов к честному, равноправному и взаимовыгодному сотрудничеству с любым государством мира, готовым к этому. Активными и целеустремленными действиями народных масс можно устранить угрозу ядерной войны, сохранить мир. Мир без оружия — идеал социализма.

II. План коммунистического созидания и мира

Поступательное развитие советской экономики — свидетельство коренных преимуществ социалистического строя. Ход выполнения заданий одиннадцатой пятилетки, планов и социалистических обязательств юбилейного года (в отрасли, республике, области, районе, трудовом коллективе). Последовательная реализация социальной программы партии.

Основные задачи развития народного хозяйства СССР в 1983 году в области промышленности, энергетического и агропромышленного комплексов, транспорта и связи, капитального строительства, науки, техники и культуры. Социальное развитие и повышение народного благосостояния. Охрана окружающей среды и рациональное использование природных ресурсов. Развитие внешних экономических связей.

Обеспечить динамичное развитие промышленности и сельского хозяйства, повышение

Окончание на 4 стр.



Семь лет исполнилось торгово кулинарному отделению в сорок первом техническом училище. Сотни учащихся, окончив его, работают в системе торговли, общественного питания. Только в прошлом выпуске урс получил сто семьдесят шесть продавцов, кассиров, кулинаров, поваров. С самого основания отделения здесь работает мастером производственного обучения Тамара Ивановна Набокина. Ее группа сдала экзамены на «хорошо» и «отлично», а Ирина Булгина поступила в вуз.

На снимках: Т. И. Набокина помогает Валерию Густере разобраться в трудном вопросе; комсомольцы (слева направо) Ирина Булгина, Рафик Мубаракшин, Галина Ларионова, Ирина Сурудина на практике.

Текст и фото К. ШАПАЛИНА.

По ленинскому пути

эффективности капиталовложений, дальнейший подъем экономики каждой советской республики. Первостепенное внимание — решению продовольственной проблемы, выполнению решений майского (1982 г.) Пленума ЦК КПСС. Наш вклад в реализацию Продовольственной программы. Ускорить работу по совершенствованию всей сферы руководства экономикой — управления, планирования, хозяйственного механизма. Всемерно расширять участие каждого труженика в управлении государственными делами, в совершенствовании стиля и методов хозяйствования.

Начало на 2 стр.

Задачи трудовых коллективов по успешному завершению заданий текущего года, разработке встречных планов и социалистических обязательств на 1983 год Всемерно укреплять государственную, трудовую и исполнительскую дисциплину на каждом участке производства. Повысить организованность и деловитость в работе. Внедрение передового опыта, подлинно хозяйское отношение к народному добру, борьба с бесхозяйственностью и расточительством — дело каждого советского человека. Полнее использовать интенсивные факторы экономического развития. Строжайше экономить хлеб, все виды ресурсов. Повышать качество продукции, добиваться наивысших конечных результатов при наименьших затратах. Труд — основа величия и могущества нашей Родины. Чем лучше будем трудиться, тем лучше будем жить.

Ударной работой встретим 60-летие образования Союза ССР. Ознаменуем 1983 год — сердцевинный год пятилетки — новыми свершениями в хозяйственном и культурном строительстве, в борьбе за коммунизм и мир.

Партийные комитеты, дома и кабинеты политического просвещения, советы по экономическому образованию призваны помочь пропагандистам обеспечить высокий уровень занятий, органическую связь с жизнью, конкретными задачами трудовых коллективов, чтобы коммунисты, все слушатели восприняли выдвинутые партией задачи как свое кровное дело, сознательно и активно боролись за их выполнение. Следует вооружить пропагандистов необходимыми статистическими данными, методическими рекомендациями.

«СПОРТ-83»

«...В смене событий, быстротечности спортивной жизни, домашних забот и учебы мы зачастую проскакиваем мимо, не замечаем важнейших явлений, осмысление которых помогает достигнуть желаемого. В том числе и в спорте.

В мае 1981 года, после чемпионата мира по хоккею в Швеции, вместе с Владимиром Юрзиновым, Владиславом Третьяком, Александром Мальцевым и Виктором Шалимовым мы побывали у нефтяников Тюмени и строителей Байкало-Амурской магистрали. Мы получили урок жизни, заряд вдохновения, потрогали руками, ощутили сердцем величие дел людей, ставших нашими друзьями.

Не забудется встреча в Нижневартовске, на буровой, где трудится комсомольско-молодежный коллектив имени XXVI съезда КПСС, возглавляемый лауреатом премии Ленинского комсомола В. Глебовым...».

Это — отрывок из статьи заслуженного тренера СССР В. Тихонова «Воспитание примером». Полностью с ней можно познакомиться в календаре «Спорт-83», выпущенном Издательством политической литературы (редактор-составитель С. Игнатова).

Много интересной, полезной информации найдут читатели в календаре: разнообразные материалы, красочные, динамичные снимки, немало любопытных фактов и статистических данных, комплексы физических упражнений для желающих стать сильными.

А. ЗЛОТИН,
выпускник университета рабкоров Москвы, сотрудник МИ



(Время местное)

ВТОРНИК, 7 декабря

Москва

8.00 Время. 8.40 Мультфильмы: «Дима отправляется в путь», «Мальчик с пальчик», «Крот на карнавале», «Жил был пес». 9.30 «Ночной звонок». Художественный телефильм. 10.30 Песня далекая и близкая. 11.15 «Люди высокого долга». Документальный телефильм. 11.40 Новости. 14.00 Новости. 14.20 «Животноводство — ударный фронт». Документальные фильмы: «Бобовые, азот и проблема белка», «Бурая латвийская сегодня и завтра», «Вслед за отарой». 15.05 «Родники Караева». Телеочерк о народном учителе СССР А. Г. Караеве. 15.35 «Искусство и общество». «Слово о мире». Передача 2-я. 16.05 А. Хачатурян. Концерт для фортепиано с оркестром. 16.45 Шахматная школа. Класс начинающих. 17.15 Адреса молодых. 18.15 Сегодня в мире. 18.30 Концерт хора «Московские зори» музыкального училища имени Октябрьской революции. 18.50 «Пятилетка. Дела и люди». БАМ. Возвращаясь к обязательствам. 19.20 Международный турнир по фигурному катанию на приз газеты «Московские новости». Показательные выступления. 20.30 Время. 21.05 Продолжение показательных выступлений фигуристов. 21.45 Сегодня в мире. 22.00 «России сердце не забудет». Документальный фильм о творчестве М. И. Глинки.

Тюмень

23.00 Тюменский меридиан.

II общесоюзная программа

Москва

8.00 Утренняя гимнастика. 8.15 «Первое мореходное». Док. телефильм. 8.35 и 9.40 История. 5-й класс. Мифы Древней Греции. 9.00 и 13.30 Французский язык. 2-й год обучения. 9.30 «Пароль во Вселенную». Научно-популярный фильм. 10.05 Учащимся ПТУ. Эстетическое воспитание. Культура поведения и общения. 10.35 «Труд наш есть дело чести». Тема труда в советском изобразительном искусстве. 11.05 Мамина школа. 11.35 Поэзия Н. Грибачева. 12.00 О чем рассказала «Красная книга». Передача 1-я. 12.30 Н. А. Некрасов. «Мороз, Красный нос». 6-й класс. 13.00 География. 6-й класс. Южная Америка. Амазония. 14.00 Русское искусство. Резьба и роспись по дереву. 14.30 Знаешь ли ты закон? 15.15 Новости.

Тюмень

Учебная программа для поступающих в вуз. 15.25 Математика. 16.30 Физика. 17.40 Хроника новостей. 17.45 Экран док. фильма. «Карандаш Виталия Горяева», «Мажит Бегалин», «Мир Натана Рыбака». 18.45 Тюменский меридиан. 19.00 Наша школьная страна. 19.30 Спокойной ночи, малыши! «Раз, два — дружно». Мультфильм. (М.). 19.45 Товары — народу. Репортаж с постоянно действующей выставки товаров широкого потребления. 20.15 «Строительство и архитектура». Киножурнал.

Москва

20.30 Время.

Тюмень

21.05 К 60-летию образования СССР. Дни советской музыки в Тюмени. 1-е отделение концерта.

СРЕДА, 8 декабря

Москва

8.00 Время. 8.40 Мультфильмы. «Котенок Филя», «Однажды утром». 9.00 «Воздушные пешеходы» Худ. фильм. 10.15 Выступление лауреата международных конкурсов А. Гаврилова. (Фортепиано). 11.05 Клуб кинопутешествий. 12.05 Новости. 14.00 Новости. 14.20 «Комсомол — моя судьба». Док. фильмы: «Карьера рабочего», «...Тот, кто останется с нами». 15.10 Чемпионат мира по гандболу. Женщины. Матч команд финальной группы. 15.40 Русская речь. 16.10 Объектив. 16.40 Играет народная артистка Грузинской ССР М. Яшвили. (Скрипка). 17.00 Отзовитесь, горнисты! 17.45 Жизнь науки. 18.15 Сегодня в мире. 18.30 «Что может бригада». 19.00 Романсы С. В. Рахманинова. Исполняет лауреат Всесоюзного и международных конкурсов А. Аблабердыева. 19.15 «Крыжа». Художественный телефильм. 1-я серия. 20.30 Время. 21.05 «Кража». Худ. телефильм. 2-я серия. 22.20 Сегодня в мире. 22.35 Док. фильмы о Москве. «Путешествие по Москве. По улицам Старым, заповедным», «Москва». Киннообозрение.

Тюмень

23.10 Тюменский меридиан.

II общесоюзная программа

Москва

8.00 Утренняя гимнастика. 8.15 «Поле на камнях». Док. телефильм. 8.35 и 9.55 Астрономия. 10-й класс. Луна. 9.05 и 13.10 Немецкий язык. 10.05 Музыка. Певческие голоса. 10.35 и 11.40 Общая биология. 9-й класс. Микроэволюция. 11.05 Для вас, родители! 12.10 В. В. Маяковский. Поэма «Владимир Ильич Ленин». 10-й класс. 12.40 О чем рассказала «Красная книга». Передача 2-я. 13.40 «Звезда вдохновительного счастья». Худ. фильм с субтитрами. 1-я серия. 15.05 «Стрельба рикошетом». 15.15 Новости.

Тюмень

Учебная программа для поступающих в вуз. 15.45 Химия. 16.30 Физика. 17.30 Хроника новостей. 17.40 Сказка для детей. 17.55 «Без личной выгоды». 18.15 К 60-летию образования СССР «Ты и пятилетка». 18.40 Тюменский меридиан. 18.55 Практика идеологической работы. Сельский клуб: проблемы, перспективы.

Москва

19.30 Спокойной ночи, малыши! «Лукошко с неожиданностями». (М.). 19.45 Играет ансамбль русских народных инструментов Тюменской филармонии. 20.00 Спорт за неделю. 20.30 Время.

Тюмень

21.05 К 60-летию образования СССР. Дни советской музыки в Тюмени. 2-е отделение концерта.

ЧЕТВЕРГ, 9 декабря

Москва

8.00 Время. 8.40 Отзовитесь, горнисты! 9.25 На экране — кинокомедия. «Свадьба». 10.40 Играет квартет имени Д. Д. Шостаковича. 11.10 «И я гляжу в свою мечту». Док. телефильм. 11.40 Новости. 14.00 Новости. 14.20 Планы и жизнь. «Социальная программа». Док. фильм. 14.45 Чемпионат мира по гандболу. Женщины. Матч команд финальной группы. 15.15 Музыкальная передача для юношества. «Пушкин и музыка». 17.20 Ленинский университет миллионов. Отношения дружбы и сотрудничества стран СЭВ в области хозяйственной деятельности. 17.50 Футбол. Кубок УЕФА. 1/8 финала. «Валенсия» (Испания) — «Спартак» (М.). В перерыве — Сегодня в мире. 19.40 «Правда великого народа». Премьера док. телефильма. «Наше общее дело». 20.30 Время. 21.05 Премьера фильма-концерта «Пою мои мечты». 22.05 Сегодня в мире. 22.20 В. А. Моцарт. Квартет до-мажор.

Тюмень

22.55 Тюменский меридиан.

II общесоюзная программа

Москва

8.00 Утренняя гимнастика. 8.15 «Поэт Мирсаид Миршакар». Док. телефильм. 8.35 и 9.45 Природоведение. 4-й класс. Погода и ее прогнозирование. 8.55 и 12.40 Испанский язык. 9.25 «Острова белых птиц». Научно-популярный фильм. 10.05 Учащимся ПТУ. Общественное. Экономическая политика партии на современном этапе в свете решений XXVI съезда КПСС. 10.35 и 11.40 Музыка. 3-й класс. Музыка народов СССР. Передача 3-я. 11.05 Шахматная школа. 12.10 География. Современные исследования Антарктиды. 13.15 Театр М. Е. Салтыкова-Щедрина. 1-я и 2-я части. 14.45 Чему и как учат в ПТУ. 15.15 Новости.

Тюмень

Учебная программа для поступающих в вуз. 15.25 Математика. 16.20 Физика. 17.20 Хроника новостей. 17.25 Киноленты прошлых лет. «Гроза». Худ. фильм. 18.45 Тюменский меридиан. 19.00 «Урал». «На благо человека». 19.30 Спокойной ночи, малыши! «Дядюшка Ау». Мультфильм. (М.). 19.45 Решения ноябрьского (1982 г.) Пленума ЦК КПСС — в жизнь. Экономика. Наука. Практика. Транспортные проблемы — пути решения. 20.15 «Санглок — окно во Вселенную». Научно-популярный фильм.

Москва

20.30 Время. 21.05 Премьера худ. телефильма «Морская фея». (ГДР). 22.15 Док. фильм. 22.30 Кубок европейских чемпионов по баскетболу. ЦСКА — «Реал» (Мадрид).

ПЯТНИЦА, 10 декабря

Москва

8.00 Время. 8.40 Творчество юных. 9.10 «Кража». Худ. телефильм. 1-я и 2-я серии. 11.35 Новости. 14.00 Новости. 14.15 «Гарантия против дефицита». Док. телефильм. 14.55 Горизонт. 15.55 «Новь подмосковного села». 16.25 Спорт-клуб. 17.35 Зимний этюд. 17.45 Подвиг. 18.15 Сегодня в мире. 18.30 «Знаменосцы трудовой славы». 18.45 Народные мелодии. 19.00 К 60-летию образования СССР. «В семье единой». Белорусская ССР. 20.30 Время. 21.05 «Русский музей». Историческая живопись. 21.35 Сегодня в мире. 21.50 Мелодии и ритмы зарубежной эстрады.

Тюмень

22.40 Тюменский меридиан.

Редактор
Б. Н. СЫРПИН.

ОТДЕЛ КУЛЬТУРЫ ГОРИСПОЛКОМА, ОТДЕЛ АГИТАЦИИ И ПРОПАГАНДЫ ГОРКОМА КПСС, РАЙКОМ ПРОФСОЮЗА НЕФТЯНИКОВ ОРГАНИЗУЮТ ХУДОЖЕСТВЕННУЮ ВЫСТАВКУ, ПОСВЯЩЕННУЮ 80-ЛЕТИЮ ОБРАЗОВАНИЯ СССР.

В выставке могут принять участие профессиональные и самодеятельные художники. Заседания выставкома по отбору работ (живопись, графика, декоративное и прикладное искусство, эскизы и фотографии по наглядной агитации) проводятся в школе искусств во субботам с 10-00 до 13-00

Последнее заседание выставочного комитета состоится 11 декабря 1982 года.

Наш адрес: 628440, г. Нижневартовск, ул. Менделеева, 11 (1-й микрорайон).

ТЕЛЕФОНЫ РЕДАКЦИИ: редактор — 2-21-63, заместитель редактора и промышленный отдел — 7-29-82, 2-32-06; ответственный секретарь — 7-88-50; отдел партийной жизни — 7-29-87, 2-30-56; отдел информации — 7-28-40, 2-31-96, 6-15-27; отдел писем — 2-33-46; отдел иллюстрации и фотолаборатория — 2-30-56. ТЕЛЕФОНЫ ТИПОГРАФИИ: директор — 2-24-73, 7-27-19; через «Строитель» — 6-19-12; бухгалтерия — 2-32-07.

Нижневартовская типография управления издательств, полиграфии и книжной торговли Тюменского облисполкома Заказ № 13789, объем 1 п. л., тир. 27000

ПРОЛЕТАРИИ ВСЕХ СТРАН, СОЕДИНЯЙТЕСЬ!

ЛЕНИНСКОЕ ЗНАМЯ

ОРГАН НИЖНЕВАРТОВСКОГО ГОРКОМА КПСС, ГОРОДСКОГО И РАЙОННОГО СОВЕТОВ НАРОДНЫХ ДЕПУТАТОВ ТЮМЕНСКОЙ ОБЛАСТИ

Издается с 4 сентября 1941 года ▲ № 238 (5478) ▲ СРЕДА, 8 декабря 1982 года ▲ Газета выходит ежедневно, кроме воскресенья и понедельника ▲ Цена 2 коп.

60-ЛЕТИЮ СССР — УДАРНЫХ НЕДЕЛЬ!

В фонд действующих

Замечательной трудовой победы добилась комсомольско-молодежная бригада мастера М. И. Кудрича из управления по повышению нефтеотдачи пластов и капитальному ремонту скважин. Она рапортовала о выполнении программы трех лет пятилетки. Ремонтники вернули в фонд действующих 59 нагнетательных и нефтяных скважин.

Коллектив М. И. Кудрича выступил с новой инициативой: план четырех лет пятилетки выполнить ко Дню нефтяника 1983 года.

Справились с годовыми планами и бригады мастеров Г. К. Волохина, Л. М. Раскина и другие. В целом управление капитально отремонтировало и передало заказчикам в этом году 961 скважину. Это на шестнадцать больше, чем планировалось.

Л. ВОЛОДИНА,
инженер отдела труда.



Иркутские строители возводят шестой пятиэтажный дом в городе Радужном. На одной из пятиэтажек трудится монтажная бригада одного из опытных нижневартовских строителей Ильи Лазуткина.

На снимках: звеньевой монтажников Владимир Гвоздев, строится Радужный. Фото Ю. ФИЛАТОВА.

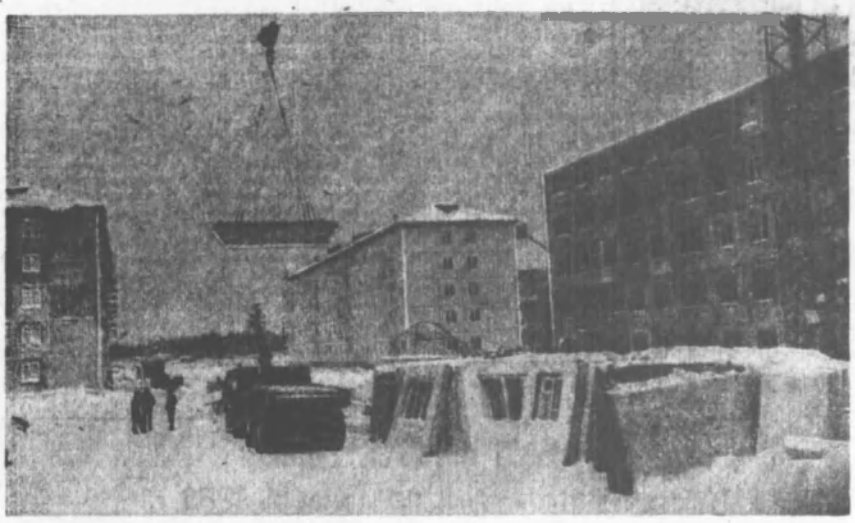

Обязательства выполнены

Коллектив мастера Б. М. Давыдова из второго Нижневартовского управления буровых работ выполнила повышенные социалистические обязательства. Нефтяникам Самотлора передано в эксплуатацию 92 скважины. Это на пять больше, чем планировалось.

Справились с годовыми планами бригады мастеров освоения А. Г. Гафиатуллина и А. А. Крылова. Эксплуатационники получили от них 160 нефтяных стволов.

Е. ШНЕЙДЕР,
инженер отдела труда.

ПОД КОНТРОЛЕМ ГАЗЕТЫ: КОТЕЛЬНАЯ № 3

КОГДА СОРВАНЫ СРОКИ

«Необходимо усилить ответственность за соблюдение общегосударственных, общенародных интересов, решительно искоренять ведомственность в местничество... Следует решительнее повести борьбу против любых нарушений партийной, государственной и трудовой дисциплины...».

(Из речи Генерального секретаря ЦК КПСС Ю. В. Андропова на Пленуме ЦК КПСС 22 ноября 1982 года).

30 ноября зима дала о себе знать: двинула морозом за сорок. Члены штаба по строительству котельной № 3, занимая места в вагончике, постукивали ногами — холод брал и здесь. Со стен немым укором смотрели на инженеров графики и таблицы: ни один из них не был выполнен. По ходу заседания набрасывались сроки нового графика по строительству теплотрассы, но ни он, ни это очередное заседание штаба уже не могли повлиять на черепаший ход стройки: реальный пуск котельной отодвигался на неопределенное время.

Коллектив треста-площадки № 1, принял социалистические обязательства на 1982 год. В них, в частности, говорится: «...пусковой минимум котельной № 3 (три котла) ввести в эксплуатацию ко Дню Конституции СССР». С седьмого октября прошло два месяца. Из 3700 тысяч рублей строительно-монтажных работ пускового комплекса освоена половина. Практически ни один узел котельной не завершен, кроме, может, дымовой трубы.

Слово треста-площадки № 1 оказалось и пустым звуком, и бедой для многих семей города: в квартирах холодно. Из 80 недостающих сегодня городу гигакалорий тепла — все на совести участников строительства котельной № 3. Потому что даже один котел дает 100 гигакалорий.

С февраля, стремясь выправить положение с отставанием на котельной, объединение Нижневартовскстрой сменило руководство треста-площадки № 1. Новый управляющий А. А. Микула, к сожалению, недалеко ушел от предшественников по обещаниям. Вот его письмо в редакцию на критическое выступление газеты (корреспонденция «Дорог каждый день», «Ленинское знамя» от 27 августа с. г.). Мы вынуждены прокомментировать часть ответа т. Микулы, датированный 26 октября. «...Отрадно отметить, что темп работ был резко поднят. Заканчиваются большие общестроительные работы главного корпуса — монтаж, кирпичная кладка». Неправда. В действительности же так: выполнение работ не поднимается свыше 50 процентов от плана, и сегодня надо около ста тысяч кирпича на кладку.

Далее: «На днях будут предъявлены под электромонтажные работы водоподготовка, нефтенасосная, встроенные РУ 6, РУ 10». Хотя и прошло с этого обещания более месяца, ничего не готово. На этих РУ ведется кирпичная кладка главный корпус не остеклен, здания водоподготовки и нефтенасосной не отделаны и не утеплены.

Окончание на 3 стр.

К ЗАВЕТНОМУ РУБЕЖУ

Близка к завершению своего высокого социалистического обязательства буровая бригада мастера В. Г. Колесникова из Покачевского бурового управления. Сегодня на ее счету свыше 76 тысяч метров скважин. До заветного рубежа осталось пробурить чуть больше трех тысяч метров горных пород.

Не раз на газетных страницах рассказывалось о методах работы этой бригады. Ее отличает высокое профессиональное мастерство, настоящая рабочая пайка. Она несколько лет тому назад прибыла всем составом из Белоруссии и почти тем же составом продолжает строить скважины сейчас.

Все ее вахты претендуют на звание «Лучший по профессии», но особенно отличается смена ударника коммунистического труда бурильщика С. Т. Юхновца. Она досрочно выполнила годовые обязательства, набурила на Покачевском месторождении более восемнадцати тысяч метров горных пород. Такой результат достигнут впервые за все время работы буровых бригад на этой природной [illegible].

З. ГРЕБЕНКИН,
нефт. корр.

ХРОНИКА

Семинар пропагандистов

Двухдневный семинар пропагандистов системы экономического образования Нижневартовска провел Дом политического просвещения горкома КПСС.

С большим интересом соприкоснувшиеся прослушали лекцию заместителя заведующего Домом политического просвещения обкома КПСС И. П. Ведрова «Повышение эффективности экономического образования и воспитания в свете требований постановлений ЦК КПСС, Совета Министров СССР, ВЦСПС и ЦК ВЛКСМ «О дальнейшем улучшении экономического образования и воспитания трудящихся» и «Экономия и бережливость — решающий фактор дальнейшего повышения эффективности производства».

Лектор обкома КПСС Е. И. Кочегов рассказал о Продовольственной программе СССР и о путях интенсивного развития советской экономики. «Перспективы развития нефтяной промышленности» и «Управление научно-техническим прогрессом» — эти лекции прочитал начальник отдела научно-исследовательского института Гипротюменьнефтегаза кандидат экономических наук В. Т. Пермяков.

Участникам семинара была прочитана и лекция о международном положении СССР, с которой выступил руководитель лекторской группы обкома КПСС В. Я. Лагунов.

* * *

Такой же семинар для пропагандистов системы экономического образования прошел в городе Мегионе.

Обсудили коммунисты

В ПГДУ Белозернефть состоялось общее собрание коммунистов, обсудившее вопрос об улучшении работы партийной организации и администрации управления по идейно-политическому воспитанию трудящихся в свете решений XXVI съезда КПСС.

С докладом выступил секретарь парткома В. В. Бакан.

В обсуждении доклада приняли участие оператор М. П. Бабкин, мастер цеха добычи нефти и газа № 1, секретарь комсомольской организации этого цеха М. М. Апасов, секретари партийных организаций цеха автоматизации производства и ремонтно-строительного управления Р. И. Шапхутдинов, С. В. Брейтман, председатель первичной организации общества «Знание» А. А. Халиков, начальник управления В. М. Секерин, старший инженер отдела по обустройству месторождения Р. Р. Шалимов.

С. АЛЕКСЕЕВ.

За миллион тонн тюменской нефти в сутки!

4. Газлифт. Начало есть.

Перевод нефтяных скважин Самотлорского месторождения на газлифтный способ эксплуатации — дело перспективное, огромной важности. Специалисты НГДУ Белозернефть подошли к решению этой задачи очень ответственно. Всю ее важность и ответственность понимали и непосредственно в бригадах, начавших заниматься газлифтом и старавшихся работать с полной отдачей.

Первый куст № 159, на который более года назад пришел газлифт, тогда еще бескомпрессорный, обустраивала, осваивала и начала эксплуатировать бригада первого цеха добычи, руководимая мастером Ф. И. Чесноковым и бригадиром А. М. Козленко. Тогда очень много труда пришлось вложить, чтобы вывести скважины на оптимальный режим работы, поскольку для операторов обслуживание таких скважин было делом новым, новым — незнакомым. И именно в то время началась теоретическая и практическая подготовка рабочих этой, а потом и других бригад по освоению нового способа эксплуатации. Результаты сказались сразу, объем добываемой нефти с куста увеличился вдвое. И тогда уже ни у кого не оставалось сомнений, что за газлифтом большое будущее.

О том, как работает бригада в настоящее время, рассказывает бригадир А. М. Козленко.

— СЕЙЧАС мы готовимся к массовому запуску газлифтных скважин. В короткие сроки нужно ввести более 50. Вместе с нами трудятся четыре бригады капитального и одна подземного ремонта скважин, две — участка внедрения новой техники по установке газлифтных клапанов и другим подземным операциям. Слаженно на обвязке скважин трудятся и бригады второго и пятого управлений, которые за короткий срок подготовили восемь кустов.

Большую помощь оказывают нефтедобытчикам коллективы строителей ремонтного и монтажного управлений нашего предприятия.

Таким образом, при переводе скважин под газлифт нам понадобилась тесное взаимодействие с другими предприятиями. Каждый оператор, закрепленный за определенным участком, четко знает, чем в настоящее время занимается коллектив, какая необходима помощь в беспрерывном ведении работы. Вся информация сосредоточивается у мастера, который ведет общий контроль.

Например, чтобы исключить простои бригад второго и пятого строительно-монтажных управлений, мы очень оперативно работали по обеспечению безопасности проезда на кустовой площадке в местах прохождения кабелей электроцентробежных насосов без их остановки с соблюдением всех правил техники безопасности, провели земляные работы.

Чтобы сократить до минимума простои участка внедрения новой техники, мы предварительно готовим лифт (колонну спущенных насосно-компрессорных труб) скважин, проводим их обработку горячей нефтью или очищение лифта механическим способом, то есть скребками.

При заключительных операциях, опрессовке и продувке газовых линий присутствуют не только операторы, но и представители строителей. Обнаруженные недоделки устраняются незамедлительно. Взаимоотношения с подрядчиками у нас в основном нормальные, хотя иногда возникают трудности.

В короткий срок наши операторы обучились смежным профессиям слесаря-ремонтника, узнали навыки работы слесарей контрольно-измерительных приборов, электрика. С полной отдачей трудится Алексей Гришаков, один из первых операторов, осваивавших первый газлифтный куст. Свое мастерство он теперь передает новичкам, прибывшим к нам по комсомольским путевкам.

Очень старательный, исполнительный рабочий Валерий Чупров. Закрепленные за ним скважины всегда в хорошем состоянии. Одна из старейших операторов в бригаде Клара Нигматуллина, которая ведет замер дебита скважин, собирает геолого-технические данные по режиму их работы.

Еще предстоит большая и трудная работа. Но наш коллектив настроен по-боевому. Инициатор во всех начинаниях — молодежь. А в бригаде ее 90 процентов. Впереди запуск новых газлифтных скважин; а значит дополнительные тонны нефти. К концу года комсомольско-молодежный коллектив обязался добыть семь тысяч тонн ценного горючего сверх плана.

ИТАК. Козленко познакомил нас с положением дел на объектах, которые обслуживает его бригада. Поделился опытом организации труда операторов. Радует энтузиазм, оптимистическое настроение в коллективе, который полон решимости выполнить свои социалистические обязательства.

Однако он лишь упомянул о трудностях, которые одолевает бригада в процессе работы с газлифтом. А о них стоит поговорить более подробно и не в разрезе одной бригады, а управления в целом.

Сейчас позиции бескомпрессорного газлифта прочно завоевывает более эффективный, компрессорный. Впервые он начал действовать в июне текущего года с пуском 25 скважин в районе десятой компрессорной станции. В последующие месяцы число газлифтных скважин на КС-10 наращивалось и к концу октября составило 180. За этот период новым способом добыто более одного миллиона 200 тысяч тонн нефти. При этом отбор ее с каждой



В Киев и Минск, Тбилиси и Ереван, Душанбе и другие города страны отправляет свою продукцию московский завод «Хроматрон». Объем выпуска товарной продукции увеличился по сравнению с прошлогодним на 6,6 процента, возрос выпуск кинескопов. С начала года сэкономлено материалов полуфабрикатов на сумму свыше 900 тысяч рублей и около двух миллионов киловатт-часов электроэнергии. Все эти успехи достигнуты коллективом благодаря совершенствованию технологических процессов, внедрению нового оборудования, улучшению организации труда.

На снимке: ударник коммунистического труда люминофорщик-экранировщик Н. Ивин (справа) объясняет практиканту — студенту 5 курса Московского института тонкой химической технологии М. Кулешову процесс изготовления кинескопов.

(Фотохроника ТАСС)

На повестке: семейное воспитание

На очередном заседании идеологической комиссии горкома КПСС был рассмотрен вопрос о роли коммунистов управления производственно-технического обслуживания и комплектации оборудованием Нижневартовскнефтегаза в семейном воспитании. Об этом доложил секретарь парткома Е. В. Федянов.

В управлении более 3,5 тысячи человек. Они работают в одиннадцати подразделениях, находящихся в Радужном, Покачах, Лангепасе, Мегионе... Большая раздробленность баз требует пристального внимания к социально-бытовым вопросам.

Строятся спортивные базы на Покачах и в Мегионе. Работают группы здоровья. Со школами три комсомольско-молодежных коллектива заключили договора на соревнование «Класс — бригада». Комсомольцы стараются не только помогать школьникам в учебе, но и ведут секции футбола, волейбола. И все-таки планомерной спортивной работы в управлении нет, как и нет условий для этого: спортивных сооружений, инвентаря.

В организации семейного воспитания нет системы. Ни разу ни на заседании парткома, ни на заседании профсоюзного комитета этот вопрос не стоял на повестке дня. Семейному воспитанию не уделяют внимания и другие общественные организации: комсомольская, женсовет. На таком большом предприятии не было создано ни одной комиссии содействия семье и школе. И не удивительно, что здесь не знают о трудных семьях, а их в управлении немало. В вахтовых поселках дети предоставлены сами себе.

Не занимался партком управления и таким вопросом, как воспитание будущих родителей. Много молодежи работает в управлении. В основном, проживает в общежитиях. Воспитательная работа там поставлена очень слабо. Лекции, беседы на правовые, нравственные, медицинские темы так крайне редки. Не организовано наставничество.

Разговор получился деловой, поучительный. Думается, что члены парткома сделают из него должные выводы.

А. АЛЕКСЕЕВА.

ТЕМАТИКА

политинформаций и агитбесед на декабрь 1982 г.

Отдел агитации и пропаганды горкома КПСС рекомендует следующую тематику политинформаций и агитбесед на декабрь месяц.

ПОЛИТИЧЕСКАЯ ЖИЗНЬ СТРАНЫ

Ноябрьский Пленум ЦК КПСС — важный этап в борьбе за выполнение решений XXVI съезда партии.

Преемственность внутренней и внешней политики КПСС.

Славный юбилей страны (30 декабря — 60-летие образования СССР).

Плюс электрификация всей страны (22 декабря — День энергетика).

ВОПРОСЫ ЭКОНОМИКИ

Бюджет СССР на 1983 год.

Поднять экономику на уровень новых требований.

Задачи нашего коллектива в 1983 году.

Транспортные средства в XI пятилетке.

МЕЖДУНАРОДНАЯ ЖИЗНЬ

Военное соперничество — не наш выбор.

СФРЮ: задачи социалистического строительства.

Промежуточные выборы в США.

ВОПРОСЫ МОРАЛИ И НРАВСТВЕННОСТИ

Общественный долг и личный интерес.

Какими вырастут дети.

Политическое завещание Ленина (к 60-летию последних писем и статей В. И. Ленина).

Организация международной солидарности (к 60-летию основания Международной организации помощи борцам революции).

Отдел агитации и пропаганды рекомендует 16 декабря 1982 г. провести единый политдень на тему: «Ноябрьский Пленум ЦК КПСС — важный этап в борьбе за выполнение решений XXVI съезда КПСС».

А дальше?

скважины по сравнению с прежними режимами увеличился на 60 тонн в сутки.

Результаты хорошие. И все таки уже сейчас нефтяники могли бы иметь лучшие показатели. Недоработки были допущены, и причем серьезные, как в начале пуска, так и в период эксплуатации. Они, прежде всего, обнаружились в качестве подготовки магистральных газопроводов высокого давления в стадии завершения строительства и предпусковой период. (Заказчик — управление по внутрипромысловому сбору и компримированию газа, подрядчик СУ-18 треста Самотлортрубопроводстрой).

Магистральные газопроводы не были полностью очищены от мехпримесей и опрессовочной воды до пуска их в эксплуатацию, несмотря на убедительную просьбу НГДУ Нижневартовскнефть и Белозернефть в совместном письме еще летом этого года в объединение Нижневартовскнефтегаз. Просьба осталась без внимания: нужно было как можно скорее пускать куст для выполнения плана добычи.

В итоге уже через месяц после ввода на кусте № 592 произошла авария по причине разъедания песком регуляторов расхода и обратного клапана.

На кусте № 1057 в регуляторах расхода был обнаружен не только песок, но и обыкновенная галька. В скважине № 8756 куста № 592 полностью срезало и разъело песком рабочий газлифтный клапан. Этот перечень по-видимому может увеличиться при последующих проверках. Во всяком случае специалисты предполагают и такое: разъедание и срезание песком насосно-компрессорных труб в верхней части.

Между тем, по условиям работы газоманифольдов, допускается содержание механических примесей не более десяти миллиграммов на один кубический метр газа с размерами частиц не более 20 микрон.

Кроме того остаточная вода в газопроводах является источником гидрообразования на газопроводах кустов.

ОЧЕНЬ медленно решается вопрос по закачке в газопроводы ингибиторов газообразования, а гидраты тем временем продолжают мешать работе скважин. Сепараторы, которые могли бы как-то защитить оборудование, не были смонтированы на кустах из-за их недопоставки.

Во-вторых, работу газлифтных скважин лихорадят частые отключения компрессорных станций, эксплуатируемых специалистами УВСК и НГ. Так, в сентябре КС-10 останавливалась шесть раз, в октябре — семь. То есть в среднем через каждые четыре—пять суток прекращается подача газа в скважины. Каждая остановка обходится очень дорого: простаивают скважины, осложняется работа оборудования, некоторые скважины после этого долго запускаются (до одних — полутора суток).

Третье. Крайне медленно внедряется системе управления газлифтными скважинами, без которой оптимизация работы их практически невозможна. Система управления предусматривает, прежде всего, загрузку терминалов (электронного мозга куста) на кустах банком необходимых данных. Загрузка терминалов сдерживается частыми отключениями электроэнергии на время более десяти минут. После каждого такого отключения необходима повторная загрузка.

В сентябре на КС-10 было загружено семнадцать терминалов из двадцати шести работающих в то время. Наращивание объемов загрузки в течение полутора месяцев оказалось безуспешным, из-за необходимости повторных загрузок уже загруженных терминалов. Практически получается «топтание» на месте. Остановки компрессорной станции — дополнительная помеха и проведении этих работ.

Подключение кустов к систему управления сдерживается еще одной серьезной причиной — кражей оборудования на месторождении, в частности, обогревателей в газоманифольдах, ручек дверей и даже самих дверей. На сегодня из 40 смонтированных газоманифольдов десять разукомплектовано. Без этого оборудования работа скважин в автоматическом режиме невозможна.

Безусловно НГДУ несет полную ответственность за несвоевременный пуск газлифтных скважин. Ведь даже после окончания монтажа оборудования и завершения наладочных работ на кусте, подрядчики оставляют еще много недоделок, устранять которые приходится нефтяникам. Например, переобвязку выкидов скважин, монтаж рабочих площадок, смену газлифтных клапанов.

Внедрение газлифтного способа добычи на Самотлоре входит в новую фазу: наряду со строительством объектов началась эксплуатация системы, поэтому возникла масса вопросов по ее доводке, оптимизации работы главных объектов газлифта — нефтяных скважин. Решение их возможно только при правильном, кропотливом их анализе и, прежде всего, инженерами-специалистами. Но много ли может сделать производственный отдел по газлифтному оборудованию управления в составе четырех человек? Малочисленна и специальная лаборатория. Для выполнения всех работ по эксплуатации газлифтных объектов необходимо усилить и все другие занимающиеся им службы.

Для того, чтобы газлифтная система работала стабильно, а график перевода скважин безусловно выполнялся, для улучшения обслуживания действующего фонда, нужно устранять все недостатки как в строительстве газопроводов, так и в эксплуатации газлифтных объектов. Для этого же следует не только четче, ответственнее взаимодействовать смежникам, но и более требовательно проводить в жизнь свою производственную политику нефтяникам.

Т. ПЫРКОВА.

Когда сорваны сроки

Затем: «Энерготехмонтажом предъявлен под обмуровку первый котел М-100, начат монтаж первого парового котла... К 1 ноября Нефтехиммонтаж смонтирует одну емкость топливного хозяйства...». На деле: обмуровывать котел нельзя, т. к. он еще не испытан, для этого нужна тепловая температура. Котел паровой также не монтируется, емкости тоже нет — с браком сделано днище.

Чтобы не утомлять читателя выдержками из ответа управляющего тов. Микулы, скажем: не закончены в комплексе инженерные сети и коммуникации, не сдан под изоляцию первый участок теплотрассы, не работают люди во вторую и третью смены, не хватает тяжелой техники, нет настоящего действенного соцсоревнования и т. д., и т. п. Добавим к этому: теплотрасса от микрорайона № 13 до котельной (950 метров) с брошенными еще весной в болото частью труб, пока в воде и во льдах. И по ней не решена масса вопросов: рытье траншеи, сварка стыков и компенсаторов, окраска труб, утепление... Не решено: кто будет строить ГРС 2 — газораспределительную станцию, через которую газ — топливо пойдет на котельную; чем и когда будет подано тепло в главный корпус для ведения монтажных работ...

На штабе же по строительству котельной идут разговоры-уговоры, выискиваются крючки-закорючки, да уповают на сильную руку: вот если бы секретарь горкома вел те штабы, дело бы закрутилось. Не стыдно, товарищи инженеры-руководители!

Мы обращаемся к вам, т.т. Николашин, Микула, Плиско — генподрядчики, Кадочников, Лютый — заказчики: что вам помешало выполнить то, что намечено вами по вводу пускового минимума котельной? Не собственная ли неорганизованность, ведомственность, успокоенность, элементарная безответственность перед нуждами города. Если такими «темпами» и дальше будет вестись строительство, то котельную трудно запустить будет и будущей осенью.

Сегодня генподрядчик обвиняет заказчика: нет 150 единиц оборудования. Ну, давайте, привезем, свалим в кучи (склада и охраны нет), помнут техникой, порастащат — ведь с колес все это не смонтируешь, нет полной стройготовности. Так чего же искать крайнего?

Надо быть компетентнее и заказчику — уксу нефтяников: давать в дело то, что надо сегодня—завтра. Или очень богаты, что комплектуют объекты по несколько раз?

Вспомним строительство котельной № 2. 1978 год, осень. Ее стройготовность была значительно лучше, чем на новом объекте тепла. Из пяти вводимых в эксплуатацию котлов два были почти готовы, но все их смогли запустить только через год! А ведь руководители генподрядчика и заказчика, привлеченные специалисты из Нижневартовскнефтегаза, вместе с 350—400 рабочими буквально не вылезали сутками с объекта. Там был накал, была битва, здесь — застой.

Опыт добрых дел забывать нельзя. Опыт организации производства и труда в критические моменты — тоже. И людей, которые смогут поставить работу в ударный режим и не побоятся ответственности, надо привлечь. Критический момент по строительству котельной № 3 настал. Его подтвердили морозы: котельные города работают на пределе, больше не могут дать тепла. Оно — в третьей котельной.

А. МАГАРАМОВ, депутат горсовета.

Н. РОМАНОВ, корреспондент газеты «Ленинское знамя».

Начало на 1 стр.

К 60-ЛЕТИЮ ОБРАЗОВАНИЯ СССР

Шаг к созданию музея

Многие наши ребята в свободные часы занимаются краеведением. В школе создан штаб «Краевед». Он работает по семи направлениям: «Левия я теперь живее всех живых», «В буднях великих строек», «В боях отстояли Отчизну свою», «Имя Ленина на знаменах наших», «К тайнам природы», «Искусство принадлежит народу», «От ГТО к турмастерству». Все собранные материалы можно увидеть в нашем зале краеведения, который открылся в канун 60-летия нашей Советской страны.

Нам помогали наши педагоги Л. Н. Паукова и Г. Г. Койнова. Бурную деятельность развернули экспедиционные отряды. И вот результат. В зале появилось много поделок, рисунков, рефератов, сочинений, оформленные альбомы. Отряды не оставили вне поля зрения историю проспекта Космонавтов, комсомольских организаций города, школы.

Особенно активно вели поиск 4 «а», 5 «а», 5 «б», 6 «б», 6 «в», 6 «г», 7 «а», 7 «б» классы.

На открытии нашего зала были гости: председатель родительского комитета школы А. Д. горкома комсомола А. В. Грибцова, методисты гороно и Дома пионеров.

Для всех ребят школы в нашем зале открылись заочные путешествия в экскурсии по родному городу и некоторым союзным республикам.

В нашей тетради отзывов ребята оставили такие слова: «Большое спасибо, мы много узнали о нашей стране, городе, также о шефах школы». А учащиеся 3 «а» класса написали: «Вот ваша любовь к своему краю, школе. Вы поможете всем ребятам быть любителями природы. Мы благодарим всех ребят, принявших участие в организации и проведении экскурсий: О. Просекову, М. Рупасову, З. Газетдинову, Н. Козлову, Ю. Юркову, В. Корчебнову и других наших экскурсоводов».

В истории нашей школы — это уже третье обновление музея. Пусть все наши ребята продолжают это доброе дело. Ведь зал краеведения — это большой шаг к созданию своего малого школьного краеведческого музея.

Т. ДЕНИСОВА, начальник штаба «Краевед» средней

ФОТОХРОНИКА ТАСС



Тюменская область. Добычу триллиона кубометров природного газа с начала разработки северных месторождений завершили промысловики Всесоюзного объединения Тюменьгазпром. Всего три пятилетки потребовалось тюменцам, чтобы в далеких необжитых северных районах создать мощные промыслы, построить сверхдальние трубопроводы и выдать индустриальному Уралу, предприятиям Москвы и другим промышленным центрам поток энергетического топлива и химического сырья.

На снимке: на промыслах Уренгойского газоконденсатного месторождения.

△ △



Новгород. Деятельность цеховых партийных организаций Новгородского производственного объединения Элкон по мобилизации коллективов на ускорение технического прогресса и повышение эффективности работы уже дала конкретные результаты. С начала пятилетки производительность труда повысилась на 20 процентов. Использование роботов помогло высвободить 150 рабочих и перевести их на вновь организуемые в объединении участки.

В секторе роботизации конструкторско-технологического бюро ведущий инженер коммунист Г. В. Громов много сделал для внедрения на производство автоматических манипуляторов с программным управлением. При его непосредственном участии в цехах установлены и устойчиво работают более 40 роботов.

На снимке: Г. В. Громов и инженер-конструктор Т. И. Захарчук ведут наладку схемы ориентации кинескопа на автоматическом манипуляторе МТЕ-55 венгерской фирмы «Тунгсрам».

Новости

В НАГРАДУ — ТОРТ

В одни из субботних вечеров распахнул свои двери перед старшеклассниками средней школы № 10 клуб правовых знаний «Прометей».

Его хозяйка Алевтина Ивановна Никольская гостеприимно встретила ребят.

Сегодня здесь предстоял КВН между командами 10 «б» класса. И вот появились в полном составе команды «Улыбка» и «Удача», рядом болельщики. Компетентное жюри, в составе которого и наш гость сержант милиции Сергей Шкода, заняло свое место.

Ведущая веселого КВНа Света Захарова предложила интересные вопросы по теории и практике советского права. Ответы нашлись сразу же, потому что все готовились всерьез. Однако для участников КВНа важна еще и смекалка. Именно она вывела вперед команду «Улыбка», капитаном которой была Ира Тахтамыш.

Много в этот день звучало песен и стихов о советской милиции.

А потом член комитета комсомола Маргарита Борисова от имени шефов-коллектива кафе «Юность» вручила команде победительнице аппетитный торт. Каким он был вкусным...

Л. САМАРИНА, классный руководитель 10 «б» класса средней школы № 10.

СПОРТ ✦ СПОРТ ✦ СПОРТ

КЛАССИЧЕСКАЯ БОРЬБА

27—28 ноября 1982 года в городе Тюмени состоялись соревнования по классической борьбе на первенство Тюменской области среди школьников, в которых принимало участие восемь команд обществ и городов Тюменской области.

Воспитанники детской юношеской спортивной школы ДСО «Труд» Нижневартовска показали хорошие результаты в этих соревнованиях: в шести весовых категориях из двенадцати чемпионами области стали Алексей Погорельский, Василий Евсеенко из десятой, Дмитрий Видякин из седьмой, Александр Глухенький, Владимир Ларионов из восьмой и Александр Останов из четырнадцатой школ. Второе место заняли члены команды г. Нижневартовска Леонид Селиванов из двенадцатой, Николай Николаев и Владик Федосов из восьмой, Олег Вунтин из десятой школ. Третьим призером стал учащийся восьмой школы Дмитрий Троицкий.

В состав сборной команды Тюменской области среди старших юношей вошли семь учащихся ДЮСШ «Труд» Нижневартовска, которые третьего—пятого декабря этого года приняли участие во Всесоюзном турнире по классической борьбе на приз «Зауралья» в г. Кургане. В этих соревнованиях принимали участие команды из всех союзных республик.

Тренером сборной команды Тюменской области среди юношей был назначен старший тренер-преподаватель ДЮСШ ДСО «Труд» Владимир Петрович Дубровский.

* * *

В международном турнире по классической борьбе среди взрослых на приз «Северное сияние», который проходил с 18 по 21 ноября этого года в г. Мурманске с участием борцов зарубежных стран Финляндии, Швеции, Норвегии, борец из г. Нижневартовска мастер спорта СССР Ранс Закиров занял почетное третье место в весовой категории до 82 килограммов. В этом турнире выступил выпускник ДЮСШ ДСО «Труд» Нижневартовска кандидат в мастера спорта по классической борьбе Рафик Трапезанян.

В соревнованиях подобного ранга борцы Нижневартовска принимали участие впервые.

С. КИСАРОВ, тренер-преподаватель ДЮСШ ДСО «Труд».



Вместе весело. Фото Н. ДМИТРИЕВА.

ВПЕРЕДИ — НОВЫЕ СТАРТЫ

Лыжный спорт — один из самых массовых, популярных и любимых у нас в Нижневартовске, особенно у детей. С волнением переживают они неудачи, радуются успехам.

21 ноября в теплый, безветренный день было проведено соревнование, посвященное 60-летию образования СССР. В нем приняло участие 180 спортсменов детско-юношеской спортивной школы.

Лидерами среди девочек и мальчиков первого года начальной подготовки стали Юра Живодеров, Алеша Щербаков, Лена Рябцева.

Особенно острой была борьба у стартующих второго года начальной подготовки. Здесь уверенно заняли призовые места Нина Скрабневская, Оля Калинкина, Люда Одинцова и Андрей Прокофьев.

В средней группе, на дистанциях два километра, три километра первыми пришли к финишу Наташа Бунакова, Лариса Гарасова, Наташа Лебедева, Лена Шувалова и Саша Бородин.

Победители соревнований награждены грамотами и дипломами. Итак, начался зимний сезон, впереди еще много соревнований. Удачи юным спортсменам на быстрой лыжне!

Н. ШИТНКОВА, тренер ДЮСШ.



(Время местное)

ПЯТНИЦА, 10 декабря

II общесоюзная программа

Москва

8.00 Утренняя гимнастика. 8.15 «Отчие пороги». Док. телефильм. 8.35 Наследники Прометея. 9.35 и 12.05 Английский язык. 10.05 Учащимся ПТУ. Общая биология. Возникновение жизни на земле. 10.35 и 11 — А. С. Пушкин. «Дубровский». 5-й класс. 11.05 Научно-популярные фильмы: «Енисейский нектар», «Дизайнеры». 12.35 В. Астафьев. По страницам произведений. 13.20 Зоология. 7-й класс. Земноводные — первые наземные позвоночные животные. 13.45 Музыка. Клод Дебюсси. 14.30 Киноэпопея. «Великая Отечественная». Фильм 11-й. «Война в воздухе». 15.20 Новости.

Тюмень

Учебная программа для поступающих в вуз. 15.30 Химия. 16.30 Русский язык. — детям. «Петька в космосе». Худ. телефильм. 15.20 Беседа политического обозревателя Ю. А. Летунова. 15.50 «По вашим письмам». Музыкальная передача. 16.85 В мире животных. 17.35 Содружество. 18.05 Премьера телеспектакля «Попечители». 20.30 Время. 21.05 «Я жил на земле — в этом сила моя...». 22.15 Поет народный артист СССР Е. Серкебаев. 22.45 Новости.

II общесоюзная программа

8.00 Утренняя гимнастика. 8.15 «Если хочешь быть здоров». 8.25 «Хочу летать». Док. телефильм. 8.55 «Два дня в начале декабря». Худ. телефильм. 10.10 Музыкальная передача «Утренняя почта». 10.40 Камера смотрит в мир. 11.40 Музыкальный киоск. 12.10 Мастера советского кино. 14.10 Э. Вила-Лобос. Концерт для гитары с оркестром. 14.30 «Шалаше». Док. телефильм. 14.40 У театральной афиши. 15.40 Международный турнир по настольному теннису на приз газеты «Советская культура». 16.25 Вечер в Государственном академическом Большом театре Союза ССР, посвященный 100-летию со дня рождения Я. Коласа. 18.10 Международное обозрение. 18.25 Программа Узбекского телевидения. 19.30 Спокойной ночи, малыши! «Впервые на арене». Мультфильм. 19.45 Здоровье. 20.30 Время. 21.05 «Веришь, не веришь». Худ. телефильм.

ВОСКРЕСЕНЬЕ, 12 декабря

Москва

8.00 Время. 8.35 «Беспокойная должность». Док. телефильм. 8.50 Будильник. 9.20 Служу Советскому Союзу! 10.20 Здоровье. 11.05 Музыкальная передача «Утренняя почта». 11.35 Советский Союз глазами зарубежных гостей. 11.50 Сельский час. 12.50 Музыкальный киоск. 13.20 Премьера фильма-спектакля театра имени Ленинского комсомола «Гренада». 15.05 «Загадочная планета». Мультфильм. 15.20 Путевка в жизнь. 16.20 Клуб кинопутешествий. 17.20 Международная панорама. 18.05 Премьера худ. телефильма «Моя семья». 1-я и 2-я серии. 20.30 Время. 21.05 «Сегодня собираемся у вас». 22.20 Г. Свиридов. 10 песен для меццо-сопрано и фортепиано на стихи А. Блока. 23.10 Новости.

II общесоюзная программа

Москва

8.00 На зарядку становись! 8.15 «Гатчина». Документальный телефильм. 8.35 «Веришь, не веришь». Худ. телефильм. 9.50 «Салют, пионерия!» 10.30 Очевидное — невероятное. 11.30 Программа Белорусского телевидения. 12.40 9-я студия. 13.40 «Когда цветет мушмула». Док. телефильм. 14.00 Рассказывают наши корреспонденты. 14.30 «Рожденная революцией». Многосерийный художественный телефильм. Фильм 4-й. «Мы можем тебе». 16.00 Чемпионат СССР по хоккею с мячом. «Зоркий» (Красноярск) — СКА (Свердловск). 2-й тайм. 16.45 А. Скрябин. Концерт для фортепиано с оркестром. 17.15 «Старожилы Стрежевого». Док. телефильм. 17.45 «Песни М. Блантера на стихи М. Исаковского». 18.50 Рассказы о художниках. Фернан Леже. 19.30 Спокойной ночи, малыши! «Лукошко с небесами». 19.45 «Следы на снегу». Музыкальная передача из Болгарии. 20.30 «Воспоминания о великом Устюге». Док. телефильм. 20.30 Время. 21.05 «Замкнутый круг». Худ. телефильм. (Италия).

Редактор Б. Н. СЫРПИН.

Наш адрес: 626440 г. Нижневартовск, ул. Менделеева, 11 (1-й микрорайон).

ТЕЛЕФОНЫ РЕДАКЦИИ: редактор — 2-21-63, заместитель редактора и промышленный отдел — 7-29-82, 2-32-06, ответственный секретарь — 7-88-50, отдел партийной жизни — 7-29-87, 2-30-56, отдел информации — 7-28-40, 2-31-96, 6-15-27, отдел писем — 2-33-46, отдел иллюстраций и фотолаборатория — 2-30-56. ТЕЛЕФОНЫ ТИПОГРАФИИ: директор — 2-24-73, 7-27-19, через «Строитель» — 6-19-12, бухгалтерия — 2-32-07.

Нижневартовская типография управления издательств, полиграфии и книжной торговли Тюменского облисполкома. Заказ № 13866. 37000.

ПРОЛЕТАРИИ ВСЕХ СТРАН, СОЕДИНЯЙТЕСЬ!

ЛЕНИНСКОЕ ЗНАМЯ

ОРГАН НИЖНЕВАРТОВСКОГО ГОРКОМА КПСС, ГОРОДСКОГО И РАЙОННОГО СОВЕТОВ НАРОДНЫХ ДЕПУТАТОВ ТЮМЕНСКОЙ ОБЛАСТИ

Издается с 4 сентября 1941 года ▲ № 239 (5479) ▲ ПЯТНИЦА, 10 декабря 1982 года ▲ Газета выходит ежедневно, кроме воскресенья и понедельника ▲ Цена 2 коп.

Единый политдень

Единый политдень — одна из форм непосредственного, живого общения руководителя с массами. В нем участвуют руководители различных органов — руководящие партийные, советские, профсоюзные, комсомольские и хозяйственные кадры. И это очень важно и для руководителя, и для тех, кто с ним встречается.

Встречаясь с руководителем, люди получают возможность, как говорят, из первых уст узнать о том, что их интересует, волнует. Обогащается и сам руководитель, общаясь с различными группами населения, отвечая на их многочисленные вопросы, изучая их нужды и запросы.

На единые политдни выносятся самые животрепещущие вопросы внутренней и международной деятельности КПСС и Советского государства, важные проблемы, связанные с повышением эффективности производства, с удовлетворением нужд и запросов людей, их воспитанием в духе высокой ответственности за порученное дело, организованности, дисциплины, непримиримого отношения к недостаткам, к проявлениям чуждой идеологии и морали, дается принципиальная оценка антиобщественным поступкам — пьянству, хулиганству.

Что, например, показали единые политдни по теме «Ленинским курсом мира» и «Долг каждого человека проявлять политическую бдительность, быть непримиримым к буржуазной идеологии». Встречи по этой тематике прошли организованно, подтвердили огромный интерес людей к документам партии, их единодушие и одобрение внутренней и внешней политики КПСС. О политической зрелости и активности масс свидетельствуют высказываемые во время встреч мысли, конкретные предложения, замечания, в том числе и критические.

Итоги политдней постоянно обобщаются, в партийных организациях анализируются возникающие на них вопросы, предложения, замечания и находится способы своевременного и делового реагирования на них.

Для принятия мер оснований бывает более чем достаточно. Ибо участников политдней многое интересует. Понятно, не всегда удается на месте все тотчас же объяснить, тем более устранить какие-то упущения. Люди же, как правило, задают непростые вопросы, и не очень-то жалуют тех, кто отвечает с кондачка. Если уж отвечать, то отвечать как следует.

Огромное число вопросов вызывают международные события. Большая часть касается насущных проблем экономического, социального развития города и района, связана с работой промышленных предприятий, с жилищным строительством, торговым и бытовым обслуживанием, с деятельностью медицинских учреждений и т. п.

Одно время на встречах с трудящимися треста Нижневартовскдорстрой докладчиков засыпали вопросами о пешеходных дорогах по улице Мира. Трудное это дело, немалых средств требует. Однако не заниматься ими было невозможно. И вот за минувшее лето они были построены.

Замечания и предложения жителей нашего города подсказали пути решения такого вопроса, как автобусное сообщение внутри города. Введены новые дополнительные маршруты. Начато строительство автобусных остановок. По улицам Мира, Нефтяников, пр. 60 лет Октября они уже есть.

Жители города с одобрением восприняли сделанное. А это, пожалуй, главное.

Однако это не означает, что все проблемы, связанные с повышением действенности политдней, решены. Есть, к сожалению, немало фактов, которые настораживают, свидетельствуя о том, что хорошая сама по себе форма может утратить свою животворную силу, застыть. Бывает, что отдельные товарищи недостаточно готовятся к выступлениям, слабо связывают их с конкретными делами коллективов.

Не проводятся единые политдни на рыбозаводе, в райрыбкоопе, специализированном управлении № 14 треста Тюменьнефтегазмонтаж, тресте Мегионнефтегеофизика, передвижной монтажно-механизированной колонне № 4, мостоотряде № 69.

Серьезное внимание следует обратить на проведение политдней в малочисленных производственных коллективах и по месту жительства, в частности в молодежных общежитиях, среди пенсионеров, домохозяек с тем, чтобы всемерно укреплять связь пропаганды и агитации с жизнью, делать все для того, чтобы ни у кого слово не расходилось с делом, мобилизовать инициативу, творчество трудящихся на успешную реализацию планов партии.

60-ЛЕТИЮ СССР — УДАРНЫХ НЕДЕЛЬ!



Коллектив Нижневартовской центральной базы производственного обслуживания по прокату и ремонту бурового оборудования завершил план второго года одиннадцатой пятилетки. До конца года объем сверхплановых услуг составит 1005 тысяч рублей.

Впереди соревнующихся идут коллективы экспериментально-инструментального цеха и цеха по ремонту труб и турбобуров. Правофланговыми пятилетки по праву считаются слесарь ремонтник И. А. Горбунов, слесарь-инструментальщик А. Д. Амплеев, бригадир слесарей по ремонту бурового оборудования Г. В. Слинкин, электрогазосварщик В. П. Каминин и многие другие.

В. КУМЫШЕВ,
нешт. корр.

На снимке: слесари-инструментальщики из бригады Александра Амплеева И. Жулов и Н. Андреев.
Фото Ю. ФИЛАТОВА.

ЗА МИЛЛИОН ТОНН ТЮМЕНСКОЙ НЕФТИ В СУТКИ!

В ноябре коллективы всех производственных цехов и вспомогательных подразделений управления Нижневартовскнефть имени В. И. Ленина продолжали бороться за максимальное сокращение отставания в добыче нефти. Курс был взят на безусловное перевыполнение месячной программы за счет изыскания и скорейшего привлечения всех возможных резервов. Многим цехам удалось добиться неплохих показателей.

Седьмой цех, например, всего за месяц дал пятьдесят одну тысячу тонн дополнительной нефти. На сто два процента выполнил план ноября коллектив первого цеха, добывший семнадцать тысяч тонн дополнительной нефти. Второй цех дал прибавку в двадцать две тысячи тонн. Сумел добиться перевыполнения и пятый мыхпайский цех.

Всего сверхплановая добыча могла достичь установленного рубежа в сто тысяч тонн. Но ниже своих возможностей сработали другие цеха добычи. Серьезно «потянули» газлифтные кусты, и особенно остановка на целую неделю газоком прессорной станции. Помешали цеху и ограничения в откачке добытого сырья.

Ударный месяц

Успех, достигнутый цехами добычи, был обеспечен за счет ударной работы ремонтников скважин и цехов поддержания пластового давления, улучшения обслуживания спецтехникой и проведенной работы по автоматизации и телемеханизации производственных объектов. Вместо ста восьмидесяти семи по плану отремонтирована двести двадцать одна скважина.

Следует особо отметить большой успех ранее отстававшей двадцатой бригады, во главе которой весной поставили Сурхян Аббас-оглы Новрузова. Он преподнес трудовой подарок в самый нужный момент, когда дорога была каждая действующая скважина. Вместо восьми по норме бригада восстановила тринадцать скважин. Какие возможности открыты этим коллективом!

Четыре дополнительные скважины отремонтировала «летающая» бригада В. Панченко и Б. Коломийца. Восемь бригад подземного ремонта скважин выполнили годовые планы. Это коллективы, руководимые мастерами Н. Мутыгуллиным, В. Панченко и Б. Коломийцем, Ф. Гариевым, Э. Минхаеровым и В. Деминым, Б. Шаболкиным и В. Ершовым и другими.

В ноябре в пласт дополнительно было закачано 275 тысяч кубических метров воды, переведено сверх задания на механическую пятнадцать скважин, выполнен план по вводу новых скважин.

И еще один показатель: из бездействия надо было внести девять скважин. Введено тридцать восемь!

А. ЛЕВИНА,
начальник планово-экономического отдела.

дневник соревнования

ЗА СЧЕТ УСКОРЕНИЯ

Бригада старшего прораба В. Н. Бортникова из первого Нижневартовского вышкомонтажного управления досрочно выполнила план двух лет пятилетки. За двадцать три месяца она осуществила на Самотлоре 1394 передвижки буровых станков, то есть обеспечила бурение такого количества нефтяных и нагнетательных стволов. Это на 81 передвижку больше плана.

Замечательно то, что это опережение достигнуто при том же количестве работающих. Буровикам сэкономлено 198 дней.

Это седьмая бригада, досрочно справившаяся с планом двух лет пятилетки.

М. ЕГИЯН,
инженер отдела труда.

ИЗ НЕДР — ЗАВОДАМ

Коллектив объединения Сибнефтегазпереработка успешно справился с заданием одиннадцати месяцев текущего года. Принято в переработку сверх программы 766 миллионов кубометров газа. С начала года потребители Кузбасса, Урала, Сургутская ГРЭС получили 13769 миллионов кубометров сухого газа, что на 819 миллионов кубометров больше, чем планировалось. Этого объема достаточно для того, чтобы, например, Сургутская ГРЭС могла бесперебойно работать в течение полутора месяцев.

План по отгрузке нестабильного бензина перекрыт на 2,5 процента.

Наиболее успешно в ноябре трудились коллективы Белозерного и Сургутского газоперерабатывающих заводов.

Н. ТУМАСЬЕВ,
начальник планово-экономического отдела

ЗАЙМЁМ АКТИВА

В комитете ВЛКСМ [illegible] Нижневартовской [illegible] имени [illegible] обсудили [illegible] вопрос [illegible] комсомольского [illegible] Ленинского [illegible] Ленина [illegible] Съезда [illegible] ВЛКСМ [illegible] Программы [illegible] партии [illegible] Ленина [illegible] Устава [illegible] ВЛКСМ [illegible] Ленинского [illegible] комсомола [illegible] Ленина [illegible] Съезда

Спорт

Готовясь к стартам

С первыми лучами восходящего ноябрьского солнца члены туристского клуба «Самотлор» вышли на соревнования по спортивному ориентированию. Состязания проходили в живописном уголке нашего края: в окрестностях базы отдыха дорожно-строительного управления № 12.

На местности участникам предстояло обнаружить восемь контрольных пунктов. В упорной борьбе быстрее всех дистанцию прошел В. Баранов, работник треста Самотлортрубопроводстрой. Вторым на финиш пришел В. Моисеенко.

У женщин победу завоевала С. Максимова, работник филиала Новосибирского института проектирования.

Нужно отметить, что все участники состязания боролись самоотверженно, с полной отдачей сил. На высоком уровне организовали соревнования кандидаты в мастера спорта Е. А. Соломенов и З. В. Галинова.

Успехи спортсменов туристского клуба радуют. Развивается ориентирование и на промышленных предприятиях: НГДУ Нижневартовскнефть им. В. И. Ленина, конторе общепита. Успешно ведут подготовку спортсменов ориентировщиков в Белозернефти. И на заводе по ремонту автомобилей спорт на высоком уровне.

Серьезно готовятся к лично-командному первенству в производственном объединении Сибнефтегазпереработка, объединении Нижневартовскстрой, тресте Нижневартовскспецстрой. Сильным составом выступит команда треста Самотлортрубопроводстрой, управления буровых работ № 1.

Прошедшие состязания явились важным этапом подготовки к лично-командному первенству города по спортивному ориентированию, которые пройдут 19 декабря этого года.

Н. МУХИТОВ.

МАСТЕР НА ВСЕ РУКИ



Литовская ССР. Как вы проводите свободное время, чем увлекаетесь? — пожалуй, не так-то просто ответить на этот вопрос смог бы Пятрас Мотекайтис, вот уже более тридцати лет работающий главным конструктором шяуляйского производственного кожевенно-обувного объединения «Эльняс».

Давнее увлечение П. Мотекайтиса — авиамоделирование. И тут он прославил свое имя. Созданные его руками модели планеров, вертолетов, самолетов установили 16 мировых, 21 всесоюзный, 34 республиканских рекорда. Он является мастером спорта международного класса.

На снимках: Пятрас Мотекайтис с авиамоделью «Литуанна-2», установившей мировой рекорд скорости; (слева направо) начальник цеха клееной обуви Регина Арцишаускайте, Пятрас Мотекайтис и главный механик «Эльняса» Эдуардис Ахенбахас обсуждают проект реконструкции конвейера.



(Фотохроника ТАСС).

Зачем поклоняются камням?

БЕСЕДЫ АТЕИСТА

Перед отъездом из Соликамска зашла в магазин, где продавались всевозможные украшения и поделки. На прилавке лежал довольно потертый, наклеенный на картон «каменный гороскоп», то есть список, который указывал, кому, какой полудрагоценный камень носить в перстне или на цепочке.

Я родилась в апреле, и мне «гороскоп» рекомендовал иметь камень агат. В «гороскопе» серьезно говорилось: «Агат приносит здоровье, благополучие, долгую жизнь».

Так в наше время в официальном учреждении я столкнулась с пропагандой одного из суеверий. Оказывается, не только древние поклонялись «могущественной силе» камней, но и теперь находятся люди, которые верят: «Аметист охраняет от сильных страстей» или «Тем, кто родился в августе, нужно носить камень сердолик. Он помогает от несчастий».

Подобные суеверия имеют довольно глубокие корни. Давно, когда на земле еще не существовало религий, нашим предкам все в природе казалось могущественным, таинственным, неподвластным силе и воле человека. Неудивительно, что люди издавна обожествляли камни, связывали их со сверхъестественными силами, ожидали от камней помощи или «губительных» действий.

Камни служили амулетами и талисманами. Древние греки считали, что если к рогам быка прикрепить по «древесному агату» (то есть такому, у которого рисунок как на спиле дерева), то в пашка земли этим быком сулит богатую жатву.

Отдельные камни из поколения в поколение обрастали противоречивыми легендами. Им приписывались то «магические», то «злосчастные» качества. Особенно камням ярким, с диковинными переливами и игрой цвета. Например, множество мифов, сказаний и даже стихотворений распространено о благородном опале. У него находили различные «добродетели», мол, он и нервы успокаивает, и боли в сердце устраняет, и от меланхолии спасает, и обморок предупреждает, и зрению остроту дает. В Венеции даже были распространены опаловые амулеты от эпидемий.

Но вдруг к опалу суеверные люди начали относиться с недоверчивостью, а некоторые и вовсе с чувством страха. В чем причина столь разительной перемены? Оказывается, было замечено, что порой опал покрывался молочно-мутным налетом, терял свою чарующую прелесть. И это повергало людей в уныние. К тому же в руках некоторых ювелиров он часто трескался и рассыпался на кусочки.

Церковники умело пользовались необычным «поведением» опала. Дескать, все световые и другие изменения в нем происходят по воле божьей: ярко-красный цвет у камня — значит, всевышний сулят человеку счастье. А коль камень мутью взялся, то, стало быть, в чем-то человек прогрешил, и надо ждать беды.

Не знали тогда, что опал не терпит долгого солнечного света: под лучами он мутнел. Загадочные, с точки зрения обывателей, химические и физические процессы, происходящие в кристалле, породили молву: камень «несчастливый»!

Но напрасно приписывались великолепному кристаллу серьезные обвинения. Не камень был виноват в людских несчастьях и бедах, а укоренившиеся суеверия и предрассудки. Пытливый человеческий ум докопался до истины и очистил религиозные наслоения с благородного опала. Ученые пришли к выводу, что камень насыщен невидимыми для невооруженного глаза пустотами и микротрещинами, полостями-пузырьками, которые, вероятно, заполнены водой или воздухом. Потому-то он и удивляет яркостью тонов, волшебной игрой красок, предпочитает тень, а не солнце.

Таким образом, в камне не осталось ничего загадочного, «божественного». Он всего лишь красивое творение природы, обработанное человеком. В наши дни опал вновь приобрел популярность, радует его обладателей своей внутренней наполненностью светом, огненно вспыхивающей окраской. Многие модницы, отбросив прочь суеверия, с удовольствием носят опаловые украшения, живут с ним беспечально.

Но все-таки и сегодня находятся еще люди, которые суеверно видят в благородных камнях лишь «средство защиты» от несчастий, наивно верят в их магическую силу. В том же Соликамске я спросила женщину, купившую в магазине глянцевито-бархатистый камушек — гагат: «Вы к какому платью его приобрели?» «К платью? — удивилась моя собеседница. — Зачем? Взяла на счастье. Гагат предохраняет от дурного глаза, снимает боль зубную и головную. Вон же в «гороскопе» написано...».

Я стала возражать, дескать, кузнец своего счастья сам человек, а благородные камни — это только украшения, радующие глаз эстетическим совершенством. Женщина промолчала, пожав плечами. И вскоре заторопилась, недоверчиво оглядываясь на «каменный гороскоп», который по-прежнему лежал на магазинном столе, вводя в заблуждение людей, подогревая суеверия, которые служат лишь на руку проповедникам религиозного культа.

В. АСТАХОВА.
(Пресс-бюро «Правды»).

ЗВУЧАЛА МУЗЫКА

Во Дворце культуры нефтяников «Октябрь» проходят творческие встречи известного советского композитора Микаэла Таривердиева с нижневартовцами.

Не в первый раз приезжает он к нам в город. И всегда концертные выступления становятся поводом для серьезного разговора о музыке. Так случилось и в этот раз. С прекрасными нежными, лиричными балладами, романсами Таривердиева нас познакомило трио «Меридиан». Ансамбль недавно начал работать с песнями композитора, но уже можно сказать, что это лучшее исполнение произведений Таривердиева. Мы услышали и давно любимые, и новые песни.

Музыка звучала в этот вечер для каждого пришедшего на встречу.

Г. НИКОЛАЕВА.

Редактор Б. Н. СЫРПИН.

ОБЪЯВЛЕНИЯ

МЕНЯЕТСЯ

срочно двухкомнатная благоустроенная квартира на 2 этаже (есть балкон, комнаты изолированные) в п. Омутинском Тюменской обл. на равноценную или однокомнатную в г. Нижневартовске.

Обращаться: ул. Ленина, 13, ком. 15—16 (психоневрологический диспансер), телефон 7-19-22, с 8 до 18 часов;

▲

трехкомнатная благоустроенная квартира в 1 мкр. (2 этаж, газ, горячая вода, телефон) на двух- и однокомнатную или две однокомнатные.

Обращаться: пр. 60 лет Октября, 1, кв. 5;

▲

двухкомнатная квартира в г. Нижневартовске и двухкомнатная квартира в г. Хадыженске Краснодарского края (комнаты изолированы) на жилплощадь в городах Ростове-на-Дону, Батайске, Аксае, Новочеркасске.

Обращаться: ул. Дзержинского, 15-б, кв. 79, 7 мкр., Митиным;

▲

двухкомнатная благоустроенная квартира в г. Свердловске на трехкомнатную в городе Нижневартовске.

Обращаться: ул. Дзержинского, 15, кв. 114, после 18-00.

РАЗНОЕ

Диплом Ж № 422078 выданный 15 марта 1966 года на имя Борисова Юрия Петровича Велико-Устюгским речным училищем считать недействительным.

ВНИМАНИЮ ПРЕДСЕДАТЕЛЕЙ ПРОФСОЮЗНЫХ КОМИТЕТОВ!

Дворец культуры нефтяников «Октябрь» в период зимних каникул будет проводить новогодние утренники для детей города. В программе: массовое яркое представление у новогодней елки с Дедом Морозом и Снегурочкой, новый спектакль Омского ТЮЗа «Сказка зимней ночи».

Принимаются заявки от предприятий и учреждений.

Исполком городского Совета народных депутатов, райком профсоюза работников государственных учреждений выражают глубокое соболезнование Бабкиной Антонине Георгиевне, работнику аппарата горисполкома, ветерану труда, родным и близким по поводу преждевременной смерти мужа, отца БАБКИНА Анатолия Николаевича.

Наш адрес 628410 г. Нижневартовск, ул. Менделеева 11 (1-й микрорайон)

ТЕЛЕФОНЫ РЕДАКЦИИ: редактор — 2-21-63, заместитель редактора и промышленный отдел — 7-29-82, 2-32-00, ответственный секретарь — 7-88-50, отдел партийной жизни — 7-29-87, 2-10-56, отдел информации — 7-28-40, 2-31-96, 6-15-27, отдел писем — 2-63-46, отдел иллюстрации и фотолаборатория — 2-30-56. ТЕЛЕФОНЫ ТИПОГРАФИИ: директор — 2-24-73, 7-47-19, через «Строитель» — 6-19-12, бухгалтерия — 2-32-07.

Нижневартовская типография управления издательств, полиграфии и книжной торговли Тюменского облисполкома. Заказ № 11031, объем 1 п. л., тир. 27000.

ЛЕНИНСКОЕ ЗНАМЯ

ОРГАН НИЖНЕВАРТОВСКОГО ГОРКОМА КПСС, ГОРОДСКОГО И РАЙОННОГО СОВЕТОВ НАРОДНЫХ ДЕПУТАТОВ ТЮМЕНСКОЙ ОБЛАСТИ

Издается с 4 сентября 1941 года ▲ № 240 (5480) ▲ СУББОТА, 11 декабря 1982 года ▲ Газета выходит ежедневно, кроме воскресенья и понедельника ▲ Цена 2 коп.

Развивать железнодорожный транспорт

Огромное количество груза ныне поступает в район по железной дороге. Ритмичное обеспечение промышленных предприятий и строек положительно сказывается на их производственных успехах.

Пассажирам тоже теперь не нужно ждать у Севера погоды — всегда есть возможность попасть в любую точку страны.

И все же коэффициент использования главной транспортной артерии Нижневартовска еще довольно низкий. А причиной тому — слабые темпы строительства объектов железной дороги.

Так на станции Нижневартовск-1 в этом году был построен грузовой двор с контейнерной площадкой. Построен, но не сдан в эксплуатацию. До сих пор не действуют подъездные пути, электросети исполнены по временной схеме и не смогут обеспечить нормальную работу оборудования. Служебно-технические здания стоят без отопления, водопровода, канализации. Забор построили (и то всего на 80 процентов) деревянный, что, конечно, не будет способствовать сохранению грузов от людей, нечистых на руку...

Пассажирский вокзал (хотя трудно назвать вокзалом тот деревянный сарай, в котором пассажиры вынуждены коротать время перед поездкой) тоже не выдерживает никакой критики. Сейчас по временному проекту переоборудовано под зал ожидания и билетные кассы будущее багажное отделение пассажирского вокзала. И снова «мелочи», оставленные работниками строительно-монтажного поезда № 227, не дают возможности начать его эксплуатацию. Нет водопровода, тепла по постоянной схеме. А много ли нужно, чтобы хоть как-то улучшить условия труда сотрудникам вокзала и обслуживание пассажиров. Всего-то, как оказалось, недостает 200 метров труб.

На строительство постоянного вокзала в этом году отпущено 500 тысяч рублей, и те не освоены.

Больным местом для грузовых станций по-прежнему остается строительство и развитие подъездных путей предприятий. Самым крупным ветвевладельцем станции Нижневартовск-1 является оптово-торговая база урса. Здесь уже привычными стали длительные сверхнормативные простои вагонов под разгрузкой. Причинами этого является малое количество прирельсовых складов, отсутствие постоянного штата составителей поездов, механизации на разгрузке. Кроме того урсу недостает существующих подъездных путей. Сейчас построено два новых, но до сих пор не действуют — требуется выправка, подъемка, рихтовка полотна.

Вагоны при норме 6,1 фактически разгружаются по 30,1 часа. Штраф, который база заплатила железной дороге за простои, только в октябре составил 138 тысяч 258 рублей. Груз стал, буквально, золотым.

Не лучше выглядят и многие другие предприятия. УПТК объединения Нижневартовскстрой оштрафовали на 51 тысячу 913 рублей, Райрыбкооп — на 12 тысяч 711 рублей... Всего в октябре было оштрафовано 31 предприятие. Из одного государственного кармана огромные суммы денег переложили в другой и, видимо, считают, что на том дело закончилось. А ведь по отношению к некоторым руководителям пора бы и власть применить.

Для улучшения работы и дальнейшего развития железнодорожного транспорта всем грузополучателям следует больше внимания уделять строительству подъездных путей, тупиков, прирельсовых складов, внедрить, наконец, механизацию на разгрузке (транспортеры, вибраторы, электрокары), в зимний период обеспечить снегоуборочной техникой, укомплектовать штаты составительских и локомотивных бригад, обеспечить разгрузочные работы в ночное время.

60-ЛЕТИЮ СССР — УДАРНЫХ НЕДЕЛЬ!





Хозрасчетная бригада каменщиков Александра Батырина из 553-го строительно-монтажного поезда треста Нижневартовскдорстрой заканчивает кирпичную кладку, и как обычно с хорошим качеством, очередного девятиэтажного дома по улице Ленина. На счету коллектива это не первый дом, построенный с ускорением и с хорошим профессиональным качеством. И это не случайно, поскольку в бригаде есть опытные ветераны, которые кропотливо передают свой опыт молодым строителям. Например, ветеран предприятия Владимир Ромега учит профессиональному мастерству многих ребят, которые, закончив службу в рядах Советской Армии, пришли в бригаду.

На снимках: В. Ромега и бригадир А. Батырин; крановщица Л. Маргаязова.

Фото Ю. ФИЛАТОВА.

Позывные субботника

Свел воедино рабочую программу Всесоюзного коммунистического субботника коллектив треста Нижневартовскдорстрой. Она утверждает, что более двух тысяч четыреста человек в этот день будут трудиться на важнейших пусковых стройках: дорогах Варьеган — Северный Варьеган, Мегион — Лангепас, обустройстве Самотлора и Южно-Покачевской природной кладовой.

Намечено добиться наивысшей производительности труда, примером этому выступили комплексные бригады, работающие на бригадном подряде, которыми руководят Ю. Г. Лившиц, П. М. Глобец из 553-го строительно-монтажного поезда и из 920-го строительного управления. А лучший механизатор отрасли машинист бульдозера В. Д. Крипак будет трудиться на сэкономленном топливе.

* * *

По-праздничному отметит коммунистический субботник коллектив Нижневартовского речпорта. И хотя после напряженной навигации этого года многие экипажи судов, плавкранов, служб предприятия находятся в очередном отпуске, тем не менее в этот день будет произведено продукции несколько больше, чем планируется. В основном, люди будут трудиться на ремонте флота и крановых механизмов. Будет собрано десять тонн металлолома, взнос в фонд пятилетки от речников составит 1100 рублей.

* * *

Наивысшая производительность пусковых объектов решил показать [illegible] коммунистического субботника коллектив [illegible] того управления механизации треста.

На строительстве свайных сооружений, прокладке инженерных сетей будут трудиться 550 человек, некоторые из них станут работать на сэкономленной электроэнергии, произведут строительно-монтажных работ на тринадцать тысяч рублей, перечислят в фонд пятилетки 2300 рублей.

Отставание позади

Сто двадцать три тысячи тонн ценного химического сырья добыли в ноябре сверх плана промысловики управления Белозернефть. Они ликвидировали отставание, образовавшееся не по вине коллектива.

Почти половину сверхпланового сырья добыла коллективы первого и четвертого цехов Ю. С. Урядова и Н. П. Васильева, бригада А. Козлова из седьмого цеха.

В. СОРОЧКИНА.

Собрано с промыслов

Тринадцать миллионов кубометров газа сверх программы одиннадцати месяцев собрал и отправил на газоперерабатывающие заводы коллектив управления по внутрипромысловому сбору и компримированию газа объединения Нижневартовскнефтегаз.

Лидируют в социалистическом соревновании районная инженерно-технологическая служба И. П. Недорича, операторы В. П. Цыганков, Н. Г. Захаров, В. В. Корчеванов и другие.

Е. ДАНИЛОВА, инженер отдела труда.

ОСВАИВАЕМ УРЕНГОЙ



Тюменская область. Успешно осуществляется программа освоения Уренгойского газоконденсатного месторождения, намеченная решениями XXVI съезда КПСС. Интенсивно идет подготовка буровых, сооружение компрессорных станций, установок комплексной подготовки газа, строительство дорог.

Включившись в социалистическое соревнование в честь 60-летия образования СССР, газовики тюменского севера борются за досрочное достижение в области добычи одного миллиарда кубометров газа в сутки.

Многие мощные газопроводы страны берут начало от месторождений тюменского севера. Десятки тысяч километров подземных магистралей уже в строю. Строители накопили большой опыт быстрого сооружения сверхдальних трубопроводов.

На снимке: при въезде на Уренгойский газоконденсатный комплекс стоит стрела с названиями берущих начало в Тюмени магистральных газопроводов.

(Фотохроника ТАСС).

За миллион тонн тюменской нефти в сутки!

Строительно-монтажное управление № 2 треста Нижневартовскнефтестрой — специализированное управление по обустройству кустов скважин, переводу их на механизированный и газлифт, строительству кустовых насосных станций. Образовано в 1976 году. Костяк коллектива составляют бригады Т. З. Фатхутдинова, А. В. Голубева, Г. И. Тутынина, В. М. Кобытева, М. М. Мышелова и другие, в составе которых трудятся ветераны. Первые скважины Мегионского, Ватинского, Аганского, Варьеганского, Северо-Варьеганского, Повховского, Покачевского, Ван-Еганского месторождений были обустроены их руками. Нефть первой скважины № 200 Самотлорского месторождения пошла по трубам, сваренным ими. Сейчас коллектив управления трудится на Самотлорском и Мыхпайском месторождениях.

На сегодня семь бригад из двенадцати рапортовали о выполнении плана и социалистических обязательств года. Особо хочется отметить ударную работу коллективов, возглавляемых бригадирами А. В. Голубевым, Г. И. Тутыниным, И. П. Зосимовым, М. А. Онищенко. Сменные задания они выполняют на 160—180 процентов.

КУСТЫ МОЖНО СДАВАТЬ БЫСТРЕЕ

КОЛЛЕКТИВ управления много сделал для того, чтобы максимально сократить сроки ввода скважин в число действующих. Достаточно сказать, что до недавнего времени на первый этап обустройства куста — обвязку скважин — устанавливался срок десять-двенадцать дней (в зависимости от числа скважин на кусте, длины линий нефтесбора). Сейчас этот срок сокращен до шести-семи дней. Достигнуто это за счет интенсификации производства, за счет индустриализации изготовления многих деталей, заготовок узлов в цеховых условиях. Например, площадки обслуживания, щиты настилов, до недавнего времени еще делали на кустах. Процесс интенсификации производства продолжается. В сентябре бригада Зосимова численностью десять человек поставила рекорд. Куст был обвязан за три дня. В течение двух дней, 19 и 20 ноября, выполнила эти работы бригада Ю. И. Бурцева.

Наиболее благоприятная обстановка на втором участке, занимающемся обустройством фонтанных кустов. За десять месяцев он выполнял генподрядных работ на сумму 5131 тысяча рублей при годовом плане 3798 тысяч рублей, что составляет 135,1 процента.

При годовом плане 104 на сегодня обвязаны и дают нефть 114 кустов. До конца года планируют ввести в строй еще четырнадцать кустов. Однако рабочими и государственными комиссиями принято в эксплуатацию немногим больше половины. В чем дело? Рассказывает начальник второго управления Виктор Степанович Осипов.

— Куст строится неделю, а оформление документации на его сдачу длится месяцами. В приемочной комиссии тринадцать-шестнадцать человек. Собрать их всех вместе нам никогда не удавалось. Приезжают трое-пятеро, изредка — половина. А дальше наши работники ведут длительную и кропотливую работу по розыску отсутствовавших членов комиссии, доставке их на сдаваемый куст и получения необходимых подписей. Не благополучно на участках № 1 и № 3. План года по переводу 460 скважин на газлифт и строительству трех кустовых насосных станций под угрозой срыва. Почему?

— Беда вот в чем, — продолжает Осипов, — во-первых, несвоевременная и некомплектная поставка заказчиком оборудования на объекты. Возьмем строительство трех КНС. Срок сдачи их в третьем квартале текущего года. Сдана только одна — КНС-1Р. КНС-24 мы решили ввести в строй досрочно — во втором квартале. Заказчик, НГДУ Белозернефть дал заверение, что оборудование будет поставлено в начале года. В феврале мы приступили к строительству. Но не хватало вставок к насосам, стеновых панелей, реакторов, блока операторной и других узлов. Работы остановлены, бригады переведены на другие объекты. Возобновили работы здесь только в октябре. И опять та же картина. Долго ждали операторную. Наконец поступили реакторы. Проектных нет — завезли другие. Для них нужны новые схемы подключения. Надеемся их скоро получить. Тогда сдача этого объекта в декабре реальна.

КНС-22. Комплектование этого объекта закончилось только в ноябре. Сейчас слово за субподрядчиком — вторым монтажным управлением треста Электроуралмонтаж. Последний срок окончания работ он назвал десятое декабря. Надеемся все же в декабре этот объект сдать.

Во-вторых, заказчик систематически срывает сроки поставки оборудования на кусты скважин, переводимых на газлифт. Вот последний пример. Комплектование куста № 990 заказчиком — НГДУ Нижневартовскнефть и куста № 1119 заказчиком — НГДУ Белозернефть по графику должно быть закончено до семнадцатого ноября. На сегодня эти кусты не укомплектованы. По кусту № 1119 мы трижды давали телеграммы заказчику. Бригада монтажников простояла здесь без работы восемь дней.

Вот такая, мягко говоря, несостоятельность заказчика вызывает у нас внутреннюю, парализующую инициативу. Как можно брать высокие обязательства, если они не будут подкреплены заранее решениями?

Большим стимулом в работе являются такие и частые мероприятия — доставка, вносимые в ставки обвязки скважин газлифтных и фонтанных кустов. И, как правило, эти изменения вносятся после того, как работы на кусте закончены, за десять месяцев текущего года объем работ по переделкам, доработкам только на газлифтных кустах составил 1015 человеко-дней, что равноценно трудоемкости по переводу семидесяти скважин на газлифт, или пятнадцать процентов от годового объема работ. Практически на каждом кусте бригада должна побывать дважды. И это при тяжелейших условиях переброски оборудования с одного куста на другой.

— Виктор Степанович, как регулярно заказчик сдает кусты под обвязку?

— У нас есть график, в котором установлены сроки сдачи нам кустов под обустройство, установлены сроки обвязки их и передачи субподрядчику для дальнейших работ. На всех этапах действует «эстафета задержек». Начинают ее заказчики НГДУ Белозернефть и Нижневартовскнефть. Фонтанные кусты, как правило, сдаются ими под обустройство в конце месяца. Так, в ноябре из восемнадцати кустов по графику, двенадцать переданы нам во второй половине месяца. Естественно, мы не успеваем сделать их в срок и передаем субподрядчику с опозданием. Субподрядчик — монтажно-наладочное управление треста Запсибнефтеавтоматика — также выбивается из колеи.

Не лучше положение со сдачей заказчиком нам газлифтных кустов. Казалось бы, это старые отработавшие кусты. Достаточно навести на них порядок, ликвидировать заазуленность, поставить ответные фланцы и можно сдавать. На практике все сложнее. Приходится постоянно теребить заказчика: «Дайте нам кусты! Дайте нам кусты!»

Немало проблем и внутренних, если в объединении СМУ-2. К примеру, качество выполняемых работ, сдача их с первого предъявления. На эту проблему можно, конечно, найти свои решения, если, например, договорами обязывать заказчиков по поступлению оборудования и материалов. Можно ввести простые бригадные нормативы, которой не хватает, эпизодически (нормально устарела, нет запчастей). И сэкономить немало часов из-за непроизводительных переездов с куста на куст, поездок людей в отдаленные столовые.

Все эти неувязки можно решить. Это в компетенции Нижневартовскнефтегаза и объединения Запсибнефтестрой. Тогда коллектив СМУ-2 намного стабильнее и успешнее будет трудиться и в будущем году.

Л. АНИКЕЕ

ДЕЛА МОЛОДЕЖНЫЕ

СТРОЙКА БЕЗ ВЫХОДНЫХ

Когда мы уже устали смеяться, я обратилась к Иванову с просьбой:

— Юра, остановись хоть на минуту, дай нам передохнуть.

Юра Иванов, трубокомсорг комсомольско-молодежной бригады Н. П. Неждановой из двадцать четвертого комсомольско-молодежного строительного управления, жизнерадостный и энергичный парень, душа коллектива, молчать, конечно, долго не мог. Поскольку время обеденное, и наша комсомольская группа обедала, Юра продолжал свой рассказ:

— Вчера был на вечере отдыха, настроение отличное, танцую я медленно, — он закрывает глаза и показывает, как плавно танцевал, — вдруг подходит ко мне Чечиль и голосом комсомольского секретаря говорит: «Юра, ты не забыл, что завтра комсомольский воскресник?

— Про воскресник-то я помнил, а вот про танец сразу забыл. Но этого Сереже показалось мало, и вот в час ночи, когда мы уже спали, заходит он в нашу комнату, чтобы снова напомнить о воскреснике. А в 7-30 утра он пришел нас будить.

Куст Иванов сделал первую и бросил клич[illegible] на соревнование комсомольской организации СУ-24, которой [illegible] слушал своего трубокомсорга и [illegible] вышел «Монтажспецстальпроект». Руководитель Иванова [illegible] Чечиль.

[illegible] фотографии, [illegible] хорошо [illegible] управление № 253, бригадир И. И. Шендрикова, комсомольцы управлений малой механизации и производственно-технологической комплектации, как [illegible] называем всех участников субботника — наша ударная комсомольская группа, которая вот уже два выходных подряд трудится на сдаточных объектах — жилом доме № 3 и кафе-ресторане.

Подходят парни из УММ, кто-то взял с собой магнитофон, и с их приходом все оживляются, слушают музыку, шутят. Вот и Слава Таякеев приводит свою группу. Хорошо поработали они в этот день, пилили доски, настилали полы в подъезде дома № 3. Комсомольцы УММ занимались складированием дверных блоков, подготовкой комнат для штукатурных работ. Третье звено, возглавляемое Ю. Ивановым, работало на кафе-ресторане, где ребята складировали кирпичи, заносили в здание кафе мраморную крошку, занимались благоустройством территории.

Начальник штаба «КП», неугомонный Винцас Лазаускас, токарь УММ пришел на воскресник с фотоаппаратом и сфотографировал каждое звено на рабочем месте.

После обеда — маленький митинг. Ребятам предложили собраться у бытовки, но они протестуют и выстраиваются у дома, на котором в этот день трудились. Музыка и шутки стихают. Комсомольцев благодарят за их помощь администрация СУ-13 и комитет ВЛКСМ.

Возле притихшей шеренги суетится Винцас и фотографирует всех на фоне объекта.

После митинга никому не хочется сразу расходиться. Бригада Таякеева фотографируется отдельно еще раз.

Я подхожу к Анатолию Горбунову, Полине Носковой, комсомольцам УПТК, которая пришли на воскресник сразу после ночной смены.

— Очень устали?

— Да нет, немного, — отвечает Анатолий.

— А говорят, что молодежь сейчас не та пошла, — встревает в наш разговор Юра Иванов, — как же не та, вот люди — с ночной смены, а на воскресник вышли. Наверное, Чечиль бросил? И он бросил хитрый взгляд на стол его секретаря...

А. МОСКОВ, секретарь комитета ВЛКСМ треста Мегионгазстрой

ПИСЬМА В ГАЗЕТУ

ЛЕНИНСКОЕ ЗНАМЯ

В ноябре редакция получила 494 письма, 377 из них были опубликованы и использованы в газете.

На пятьдесят жалоб получено семнадцать ответов.

В семи ответах сообщалось, что авторам даны разъяснения на поставленные вопросы. В девяти ответах указывалось, что по сигналам читателей приняты соответствующие меры. В одном ответе говорилось, что факты при расследовании не подтвердились.

Остальные жалобы находятся на рассмотрении в партийных, советских, профсоюзных и хозяйственных организациях.

К 60-ЛЕТИЮ ОБРАЗОВАНИЯ СССР

ДНИ ДРУЖБЫ НАРОДОВ

Дни дружбы народов, которые проходят в нашей школе, это своеобразные фестивали, где каждый класс представляет одну из советских республик.

Сегодня в школе звучит украинская речь. Украинскую Советскую Социалистическую Республику представляют ученики 10 «в» класса (классный руководитель С. Н. Сидорко). Ребята подготовили радиопередачу о республике, звучат украинская музыка, песни. Выбором блюд представлена национальная кухня.

24 декабря пройдет городской фестиваль «Дружба народов». Наша школа представит РСФСР. К этому дню ребята готовят альбомы о республике, подарки, сувениры, сделанные собственными руками, и концертные номера.

Знаменательной дате посвящена и выставка рисунков учащихся «Широка страна моя родная», открывшаяся в школе.

По дню рождения великого Союза пройдутся классные часы, в девятых—десятых классах — уроки национальной славы «Край родной».

Л. РАДЬКИН, завуч по внешкольной работе средней школы № 6.

ХОТИМ ТРУДИТЬСЯ С БОЛЬШЕЙ ОТДАЧЕЙ

Наш небольшой коллектив, которым руководит старший мастер Н. П. Кравченко, обеспечивает солевым раствором самотлорские бригады подземного и капитального ремонта скважин. Поставленные перед нами задачи мы стремимся выполнять в срок и с хорошим качеством. Наш коллектив — коллектив коммунистического труда.

Растворный узел № 1 в мае текущего года был передан с баланса управления по повышению нефтеотдачи пластов и капитальному ремонту скважин управлению Нижневартовскнефть. За этот период цех подземного ремонта НГДУ не имел ни одного случая простоя по нашей вине. Да и производительность труда растворного узла значительно возросла. Мы увеличиваем ее за счет ввода в действие резервов, улучшения организации работы.

Например, для увеличения отбора задавочной жидкости рабочие вместе с начальником участка внедрили ряд мероприятий.

Но некоторые вопросы на уровне цеха решить практически нельзя. Например, управление по повышению нефтеотдачи пластов и капитальному ремонту скважин сдало нефтяникам растворный узел необустроенным: нет подъездных путей, нормальных бытовых условий. Из-за дефицитности сырья (соли, хлористого кальция) оборудование часто выходит из строя, а ремонтной базы в цехе нет. Конечно, мы пытаемся делать его собственными силами, но это очень трудно. Например, затягивается он из-за отсутствия запасных частей к центробежным насосам. Резервные поршневые насосы не могут обеспечить производительность, необходимую для выполнения задания.

У нас отобрали закрепленную за нами специальную технику: что усложняет нашу работу.

Очень плохо обстоит дело с вахтовыми перевозками. Автобус нам не выделяют. До работы добираемся на попутном транспорте, спецтехнике. Вечером также выходим на бетонку и голосуем. Неоднократно высказывали по этому поводу претензии руководителям служб НГДУ, которые ведают отправкой вахт. Технологи, как правило, ссылаются на нехватку автобусов даже для основных бригад подземного ремонта скважин или на неоперативность диспетчеров новой автостанции.

Наш коллектив вносит свой посильный вклад в ускорение добычи миллиона тонн тюменской нефти в сутки, стараемся работать на совесть. И нас не могут не беспокоить организационные неувязки, мешающие увеличивать производительность нашего труда. Если все они будут устранены, появится и настроение трудиться с большей отдачей.

БУЛАТОВА, ВАДЫРЗЯНОВ, КОВАЛИК, рабочие растворного узла, и другие (всего 16 подписей).

ЮБИТ свой суровый и богатый край Владимир Талевич Айваседа. Здесь он родился и вырос, здесь жили его прадеды, здесь он научился уважать природу, относиться к ней бережно и охранять ее от недобрых рук.

Хозяйский почерк

А теперь еще и по должности и ему это положено. Работает В. Т. Айваседа лесником участка № 1 второго обхода Новоаганского лесничества. Быть хозяином в тайге нелегко. Она и беззащитна и беззащитна от самовольных порубок, лесных пожаров, насекомых... Поэтому вмешательство человека в судьбу «зеленого друга» Айваседа считает своей обязанностью.

За добро тайга платит добром из своих кладовых. В. Т. Айваседа в этом году заготовил и сдал три тонны брусники вместо одной по плану, вел сбор лекарственных трав и большую работу по увеличению продуктивности лесов. Он борется за присвоение своему участку звания «Обход высокого качества».

Обход Владимира Талевича особый, почерк в нем виден хозяйский — сберечь и приумножить природные богатства. Для этого нужно совсем немного — любить свой край, как лесник В. Т. Айваседа.

А. МОХОВА,
лесовод участка № 1 Новоаганского лесничества Кульеганского леспромхоза.

Хотя письмо и не опубликовано

Жительницы Нижневартовска т.т. Безрядина и Чеховская в письме в редакцию рассказали о нарушении правил советской торговли продавцами магазина «Дары природы».

При покупке арбузов Безрядина уплатила деньги за семнадцать килограммов. При вторичном взвешивании по ее просьбе вес арбузов оказался на семь килограммов меньше. Обсчитала ее исполняющая обязанности заведующей магазином т. Красавина.

На письмо ответила заведующая отделом торговли исполнительного комитета городского Совета народных депутатов Г. Г. ГЖАРЕВА:

«За неудовлетворительное обслуживание покупателей, обсчеты, грубость бригада продавцов магазина «Дары природы» освобождена от работы. За работой нового состава бригады установлен строгий контроль».

НЕСКОЛЬКО СТРОК О ДОБРОТЕ

Прошло немало времени, но этот случай до сих пор в моей памяти, и я решил, что и сейчас будет непоздно поблагодарить незнакомого человека с добрым и отзывчивым сердцем. Работает он водителем в строительно-монтажном управлении № 3 треста Нижневартовскнефтестрой, фамилия его Риммер.

Особого он ничего не сделал, просто остановил автобус и попутно довез меня до нужного микрорайона. Один — из десятков, ехавших мимо. Попутно он останавливал автобус и другим пассажирам. И можно себе представить, насколько была своевременной его помощь в часы «пик», особенно, для женщин с детьми.

А. ФИЛАТОВ,
слесарь управления Нижневартовскгеологнефть.

В ГОСТИ С САНФАЯНОМ

ПОЧТУ ЧИТАЕТ КАСЬЯН СКРЕБОК

Анекдотичный случай обычно бывает смешным и немыслимым. Вспомним, например, анекдоты о рассеянности гениальных людей. Чего только они не забывали! Как говорится, нарочно не придумаешь.

Однако если постараться, то можно обойти в «гениальной рассеянности» самых больших знаменитостей. Это запросто удалось, например, работникам строительно-монтажного управления № 2 Омскпромстроя, о чем поведал в своем письме в редакцию читатель А. Олаба.

Справлял он новоселье в новом доме № 16 «а» в тринадцатом микрорайоне по улице Пермской. Взял, как положено, бутылку шампанского. Хотел в потолок пробкой хлопнуть. А она вдруг в закрытые двери полетела. Все так и ахнули. Дверь вместе с дверной коробкой на лестничную площадку грохнулась. Оказалось, строители забыли дверные коробки закрепить. Обращались жильцы к начальнику СМУ-2 В. В. Зайцеву за помощью. Спасибо ему, помог. Посоветовал менять угол наклона бутылок в сторону потолка. «Смех да и только»,— заключает читатель А. Олаба.

Ну что ж, давайте посмеемся. Но не до колик. Потому что другим читателям тоже есть что рассказать.

Вот, например, письмо читателей Козловой, Шило, Ивляева, Хабировой и других. Всего двенадцать подписей. Все живут-существуют в доме № 57 «б» по улице Мусы Джалиля. Пообещали в жилищно-коммунальной конторе нефтяников канализацию и воду подвести к их дому. С 1981 года подводят. Даже внутреннюю разводку в доме сделали, канализационные коммуникации подтянули, но... не нашлось на складах ЖБУ производственного объединения Нижневартовскнефтегаз ни раковин, ни унитазов. Правда, и тут не обошлось без добрых и чутких советчиков. Начальник ПТО ЖКК Г. С. Массалитина посоветовала жильцам приобрести за свой счет и раковины, и унитазы в магазине. Дескать, только так можно решить эту проблему на уровне городских стандартов! И приобрели! Кто не успел — тому друзья принесли, как подарок к новоселью.

Но так и не решился вопрос на уровне городских стандартов. Ни воды, ни канализации в доме 57 «б» по улице Мусы Джалиля до сих пор нет. Зато есть начальник ЖКК тов. Винничек и при нем многочисленный штат сотрудников, горазды на остроумные советы.

Посмеемся? Пожалуй, стоит.

Если рассматривать вышеизложенные факты узко, то ничего особенного не произошло. Кто дарит на новоселье друзьям индийских слоников, кто немецкий торшер, а кто и унитаз — это дело, как говорится, сугубо личное. Да и строителей можно при желании оправдать. Взять и предположить, что плотники не захотели крепить дверные коробки, оказавшиеся невысокого качества. Прислонили к проемам и ждали, пока подвезут высококачественные двери. А потом неожиданно все заболели или были перебро-шены на другой, более важный объект.

Ну допустим, допустим. Тогда, очевидно, соответствующие организации должны сломя голову броситься на устранение досадных упущений, как только они обнаружились.

Если бы так! Как видно из писем читателей, «вот и выне там».

Итак получается, что анекдотичные случаи происходят вовсе не случайно. Если на то пошло, даже закономерно. Они как бы колокольчик сигнализирующий, что кое-кто, кое-где не умеет работать на уровне требований. И не потому, что, извиняемся, руки не туда вставлены. Чаще всего абсурдные казусы и липкие недоразумения порождает равнодушие.

Равнодушие к своему делу, к людям.

ЮБИЛЕЮ ПОСВЯЩАЕТСЯ

Наша страна находится в преддверии славного юбилея — 60-летия образования Союза ССР. Каждый из нас стремится достойно отметить эту знаменательную дату. Усиленно готовится к празднованию и наша художественная самодеятельность Дома культуры «Прометей».

Начиная с сентября, художественный коллектив ДК дал четыре концерта. Мы были в гостях в общежитии геологов «Разведчик» с двумя праздничными концертами, посвященными 65-й годовщине Великой Октябрьской социалистической революции и Дню советской милиции.

Особенно активное участие в провозимых концертах принимает лауреат областного фестиваля самодеятельного творчества геологоразведчиков хор «Русской песни», который ведет Анна Дрозд. Она же возглавляет хор «Пионерской песни» и вокальный ансамбль. Перед началом концертов, в перерывах и после окончания их перед зрителями выступают воспитанники Валерия Семнлетова — детский духовой оркестр. Тепло встречают и наш танцевальный коллектив Вячеслава Митрофанова.

В настоящее время все художественные коллективы Дома культуры ведут активную подготовку к празднованию юбилея страны. «Пятнадцать республик — пятнадцать сестер» — такова программа наших выступлений, которые начались 5 декабря. В этот день в городе проходил смотр художественной самодеятельности предприятий и организаций Мегиона. На этом смотре отобраны лучшие номера для участия в праздничном концерте.

В репертуаре нашего коллектива танцевально-хоровая композиция «Ты, Сибирь, наш край легенд и сказок», в исполнении вокального дуэта песня «Россия ночка», танцевально-хоровая композиция «Широка страна моя родная».

К первому отчету о проделанной работе готовится и детская изостудия, которой руководит художник объединения Мегионнефтегазгеология Анна Александровна Буланова. Ребята готовят выставку своих рисунков, посвященных юбилею страны.

Активно работает у нас и детский сектор Людмилы Басовой. «Пятнадцать сестер» — так называется новогоднее представление, с которым выступят ребята на новогодних утренниках, которые пройдут в ДК. В основу композиции положена встреча у новогодней елки Деда Мороза с пятнадцатью республиками-сестрами, которые преподнесут ему и собравшимся подарки — песни и пляски народов СССР.

Активное участие в подготовке и проведении концертов принимают многие самодеятельные артисты объединения. Большую помощь в организации культурно-массовых мероприятий оказывают оператор Стройбанка Людмила Онищук, лаборант объединения Мегионнефтегазгеология Людмила Кучерук, старший инженер планового отдела специализированного управления технологического транспорта Валентина Коханко, заведующая сектором учета комитета комсомола объединения Татьяна Озюрна, преподаватель средней школы № 2 Людмила Ковалева и многие другие.

Л. ЖИЛИНА,
художественный руководитель ДК «Прометей» объединения Мегионнефтегазгеология.

Редактор
Б. Н. СЫРПИН.

ГЛАВНОЕ — ЭТО МУЗЫКА

ИНТЕРВЬЮ

Заканчиваются дни советской музыки в Тюменской области. Они принесли с собой много интересных встреч. Одна из них — с секретарем правления Союза композиторов СССР М. ТАРИВЕРДИЕВЫМ прошла в Нижневартовске.

На авторских концертах побывали более четырех тысяч горожан. Наш корреспондент Т. МОТОШИНА встретилась с композитором и взяла у него интервью.

— Микаэл Леонович, как известно, путь песни, ее завтрашний день зависит не только от того, как она сделана, но и от того, как произведение прозвучит со сцены, то есть от мастерства исполнителя. С какими певцами Вам было интересно работать? С кем бы хотелось работать?

— В числе первых я назову дуэт Бесединой и Тараненко. К моему большому сожалению, он сейчас распался. Артисты решили выступать по отдельности. Но надеюсь, что он возродится, и тогда я с большим желанием встречусь с дуэтом вновь. Бесединой и Тараненко присущи глубокая интеллигентность, проникновенность в исполнении.

Сейчас я работаю с трио «Меридиан» — необыкновенно трудолюбивые и одаренные ребята. Им присущ особый лиризм, профессионализм.

Хотелось бы, чтобы песни мои исполняла молодая грузинская певица Тамара Гварцители — это, на мой взгляд, очень интересная исполнительница. Кстати, накануне отъезда она звонила, и я думаю, что скоро она тоже будет представлять мои песни.

— По Вашим песням чувствуется, что Вы очень требовательно относитесь к тексту, во всяком случае не встречается стихов плохих, второсортных. По какому принципу Вы их отбираете?

— Я не делю поэтов на плохих и хороших, талантливых и бездарных. Считаю, что есть поэты и не поэты, золотой середины быть не может. Поэт в моем понимании — это человек, умеющий создавать свой особый мир, видеть в обыкновенных вещах необыкновенное, находить свой индивидуальный язык.

Тогда настоящие поэты — это Маяковский и Шекспир, Вознесенский и Пастернак, Пушкин и Ахмадулина. Их поэзия не имеет возраста, она всегда современна, потому что это настоящая поэзия. Вот ею я пользуюсь при создании своих песен. Выбираю стихи со сложной ритмичной структурой, они мне ближе, как бы импонируют моему характеру.

— Микаэл Леонович, как часто Вам приходится выходить на сцену, во всяком разе, наверное, не редко. Бывает или нет волнение перед тем, как встретиться со зрителями? Что дают Вам такие встречи?

— К сожалению, подобные встречи бывают не часто. Эту устроил Союз композиторов. Не так часто зрительские аудитории пересекаются. Люди увлекаются либо серьезной музыкой, либо легкой, а тем и другим сразу — редко. Я считаю, что музыка не бывает серьезной и легкой. Она, как стихи, плохая и хорошая. И почему же зачастую предпочтение отдается первой — вот что помогают выяснить подобные встречи. Легкая музыка — это, образно говоря, пирожное, но ведь человек не может без хлеба, иначе музыка должна быть не только для ног, но и для души, то есть она обязана не обслуживать, а в первую очередь служить.

Ну что касается волнения... Наверное, это надо назвать ожиданием.

Аудитория — это человек, а встреча с ним — это ожидание чего-то нового, ожидание понимания: дойдет ли смысл твоей музыки, правильно ли ее оценят. Кстати, аудитория вашего города очень тронула меня: полные залы, радость встреч, такое тепло в сочетании с сибирским холодом.

— Микаэл Леонович, а что в Москве?..

— Конечно, работа. Скоро в Московском камерном театре состоится премьера моей оперы «Граф Калиостро», закончена опера для одного человека «Ожидание» по одноименной поэме Р. Рождественского.

Скоро на студии детских фильмов имени Горького начнутся съемки сказки «Ученик лекаря». Там снимется очень любимое мною трио «Меридиан». Они споют шесть баллад.

— Ну, а в свободные часы, ведь они все же бывают?..

— Весь досуг отдаю фотографии. Здесь, в Нижневартовске, очевидно, кто-то из детей прислал записку с вопросом, почему я не пишу детскую музыку. А я детей снимаю очень много и с большим удовольствием.

— Ребята из «Меридиана» рассказали, что Ваши снимки публиковались в «Советском экране» и даже выходили массовым тиражом в Японии.

— Да. Но это хобби, главное для меня — музыка.

ОБЪЯВЛЕНИЯ

БЮРО ПО ТРУДОУСТРОЙСТВУ ПРИГЛАШАЕТ:

в Нижневартовскую базу производственно-технического обслуживания и комплектации оборудованием № 3 — энергетика, машинистов автомобильных кранов, трактористов на К-700 и К-701, токаря.

Одиноким мужчинам предоставляется место в общежитии, семейным — квартира в порядке очередности. Обращаться в бюро по трудоустройству;

▲

в Нижневартовскую станцию юных техников — руководителей кружков: киносъемочного, судомодельного, микроавтомобилей, электронной автоматики, инструктора по вождению.

Принятые на работу по возможности обеспечиваются жильем. Обращаться: ул. М. Жукова, 8, телефон: 7-19-02;

▲

на Нижневартовскую фабрику ремонта и пошива одежды — квалифицированных портных по пошиву верхней мужской и женской одежды, художника-консультанта, секретаря-машинистку.

Обращаться: отдел кадров фабрики, ул. Дзержинского, 17 (7 мир.);

▲

в финансовый отдел Нижневартовского райисполкома — зам. главного бухгалтера, инспектора отдела госдоходов. Оплата согласно штатному расписанию.

Меняется

комната с подселением в г. Октябрьском Баш. АССР на однокомнатную или двухкомнатную в г. Нижневартовске.

Обращаться: ул. Менделеева, 4 «б», кв. 34;

▲

двухкомнатная квартира улучшенной планировки (газ, горячая вода, телефон) в г. Енакиево Донецкой обл. на трех- или двухкомнатную в г. Нижневартовске и московском доме.

Обращаться: ул. Мира, 60, корпус 4, кв. 152.

НИЖНЕВАРТОВСКИЙ ОБЪЕДИНЕННЫЙ ГОРОДСКОЙ ВОЕННЫЙ КОМИССАРИАТ

просит всех участников Великой Отечественной войны, не получивших постоянных удостоверений на льготы, пройти сверку в финансовом отделе горвоенкомата.

Приемные дни: понедельник, вторник, четверг с 14 до 17 часов.

К СВЕДЕНИЮ ПОКУПАТЕЛЕЙ!

В промтоварном магазине № 2 орса треста Мегионэлектросетьстрой в широком ассортименте имеются швейные, трикотажные, меховые изделия (кожаное, велюровое пальто), хлопчатобумажные, шерстяные, шелковые ткани, люстры хрустальные от 200 рублей до 1000, мебель.

Просим посетить наш магазин, который находится в поселке Дивном, проезд автобусом № 7 до остановки «пос. Дивный». Магазин работает с 11 до 20 часов. Выходной день — понедельник.

К СВЕДЕНИЮ ЗАКАЗЧИКОВ

Фабрика химчистки «Снежинка» после капитального ремонта работает в полном режиме и принимает заказы от населения в неограниченном количестве со сроком исполнения от 3 до 10 дней.

Вещи в химчистку можно сдать на комплексных приемных пунктах:

— Дом быта «Комета» — 7 мкр., ул. Дзержинского, 17;
— Дом быта «Кристалл» — ул. М. Джалиля, 63;
— Дом быта старой части г. Нижневартовска;
— КПП — 4 мкр., пр. Космонавтов, 24;
— КПП — 11 мкр., ул. Интернациональная, 17;
— КПП — СУ-31, Клубный переулок;
— КПП — 6 мкр., ул. Мира.

Своевременно сдавайте вещи в химчистку!

* * *

В 13 микрорайоне по ул. Ханты-Мансийской открыт новый цех по ремонту цветных и черно-белых телевизоров, радиоаппаратуры.

Часы работы: с 11 до 19 часов. Выходной — воскресенье, понедельник.

Вызвать радиомеханика на дом вы можете по адресу: ул. Ленина, 13 или по телефону № 2-05-53.

Экономьте свое время, приобретайте абонементы на своевременное техническое обслуживание и ремонт телевизоров!

Абонементы можно приобрести у радиомехаников в мастерской по ул. Ханты-Мансийской, 45.

Наш адрес 626440.
г. Нижневартовск, ул. Менделеева, 11 (1-й микрорайон).

ТЕЛЕФОНЫ РЕДАКЦИИ: редактор — 2-21-63, заместитель редактора и промышленный отдел — 7-29-82, 2-32-06; ответственный секретарь — 7-88-50; отдел партийной жизни — 7-29-87, 2-30-56; отдел информации — 7-29-40, 2-31-96, 6-15-27; отдел писем — 2-33-46; отдел иллюстраций и фотолаборатория — 2-30-56. ТЕЛЕФОНЫ ТИПОГРАФИИ: директор — 2-24-73, 7-27-19; через «Строитель» — 6-19-12; бухгалтерия — 2-32-07.

Нижневартовская типография управления издательств, полиграфии и книжной торговли Тюменского облисполкома. Заказ № 14093, объем 1 п. л., тир. 27000.

ПРОЛЕТАРИИ ВСЕХ СТРАН, СОЕДИНЯЙТЕСЬ!

ЛЕНИНСКОЕ ЗНАМЯ

ОРГАН НИЖНЕВАРТОВСКОГО ГОРКОМА КПСС, ГОРОДСКОГО И РАЙОННОГО СОВЕТОВ НАРОДНЫХ ДЕПУТАТОВ ТЮМЕНСКОЙ ОБЛАСТИ

Издается с 4 сентября 1941 года ▲ № 241 (5481) ▲ СРЕДА, 15 декабря 1982 года ▲ Газета выходит ежедневно, кроме воскресенья и понедельника ▲ Цена 2 коп.

60-ЛЕТИЮ СССР — 60 УДАРНЫХ НЕДЕЛЬ!

НОВОЕ АГЕНТСТВО

Хороший подарок сделал нижневартовцам в канун славного юбилея дружный коллектив треста Пермсибстрой. Весь первый этаж большого девятиэтажного дома № 17 по улице Спортивной в одиннадцатом микрорайоне заняли кассы городского агентства Аэрофлота.

На днях новое агентство распахнуло свои двери.

Ф. НИКОЛАЕВ.

ТОРЖЕСТВЕННОЕ СОБРАНИЕ

10 декабря во Дворце культуры «Октябрь» состоялось совместное заседание городского комитета партии, исполкомов Нижневартовского городского и районного Советов народных депутатов, горкома ВЛКСМ, посвященное празднованию 60-летия образования СССР.

Его открыл председатель горисполкома С. И. Денисов.

С докладом выступил первый секретарь горкома КПСС В. М. Смальков.

Участникам торжественного заседания дан большой праздничный концерт.

ПЛЕНУМ ГОРКОМА КПСС

Состоялся одиннадцатый пленум Нижневартовского городского комитета КПСС, который обсудил итоги ноябрьского (1982 г.) Пленума ЦК КПСС и задачи партийной организации по выполнению его решений.

С докладом выступил первый секретарь горкома партии В. М. Смальков.

В обсуждении доклада приняли участие Ф. Н. Маричев, генеральный директор объединения Нижневартовскнефтегаз; В. А. Троянский, секретарь парткома треста Мегионэлектросетьстрой; А. К. Моетяненко, буровой мастер первого управления буровых работ; Р. А. Шарипова, штукатур-маляр треста-площадки Пермсибстрой; В. А. Смирнова, секретарь парткома управления рабочего снабжения Нижневартовскнефтегаза; В. А. Гавриков, генеральный директор объединения Мегионнефтегазгеология; Н. А. Козаренко, оператор цеха подготовки и перекачки нефти нефтегазодобывающего управления Нижневартовскнефть имени В. И. Ленина; Л. Ш. Фельдман, управляющий трестом Нижневартовскдорстрой; В. С. Сондыков, секретарь парткома треста Мегионгазстрой.

В принятом постановлении отмечается, что коммунисты, все трудящиеся района целиком и полностью одобряют решения ноябрьского (1982 г.) Пленума ЦК КПСС, положения и выводы, изложенные в речи на нем Генерального секретаря ЦК КПСС товарища Ю. В. Андропова, принимают их к руководству и неуклонному исполнению, положат в основу деятельности всех партийных организаций.

В работе пленума горкома принял участие кандидат в члены бюро обкома КПСС, председатель междуведомственной территориальной комиссии Госплана СССР по вопросам развития Западно-Сибирского нефтегазового комплекса В. П. Курамин.

Сессии Советов народных депутатов

Состоялась третья сессия Нижневартовского городского Совета XVIII созыва.

Ее открыл председатель исполкома депутат С. И. Денисов. Единогласно избираются председателем сессии депутат от избирательного округа № 26 Ю. А. Аладжев — управляющий трестом Нижневартовскнефтеспецстрой, секретарем — депутат от округа № 157 Г. И. Гаева — машинист крана треста-площадки Стромэлектромонтаж.

Утверждается повестка дня и регламент работы сессии.

Депутаты заслушали и обсудили доклады «О плане экономического и социального развития города на 1983 год и ходе выполнения плана в 1982 году», «О бюджете города на 1983 год и исполнении бюджета в 1981 году», содоклад планово-бюджетной комиссии городского Совета, с которыми выступили депутат П. К. Думской, заместитель председателя исполкома, председатель плановой комиссии, депутат И. М. Чекмарев, заведующий городским финансовым отделом горисполкома, депутат З. К. Белоглазая, председатель планово-бюджетной комиссии.

В обсуждении докладов приняли участие председатель постоянной комиссии Совета по культуре, начальник НГДУ Нижневартовскнефть имени В. И. Ленина Н. Д. Сергеев, член постоянной комиссии по народному образованию методист Дома пионеров В. В. Кондрашева, начальник управления капитального строительства объединения Нижневартовскнефтегаз Г. Г. Кадочников, заместитель директора конторы общественного питания Р. В. Васильева, управляющий трестом-площадкой Нижневартовскжилстрой П. Д. Вашинский, слесарь совхоза «Нижневартовский» В. Н. Ничков, заведующий городским отделом здравоохранения П. Т. Мосновкин, член постоянной комиссии по жилищно-коммунальному хозяйству, плотник комсомольско-молодежного строительного управления № 24 треста Мегионгазстрой А. А. Крестов. В выступлениях депутатов проект плана и бюджета получил полное одобрение. Они подчеркнули решающее значение майского и ноябрьского (1982 г.) Пленумов ЦК КПСС в организации работы над планами 1983 года и всей пятилетки, внесли ряд предложений по экономическому и социальному развитию города.

Сессия утвердила план экономического и социального развития города и бюджет города на 1983 год.

Сессия рассмотрела другие вопросы.

* * *

Третья сессия районного Совета народных депутатов восемнадцатого созыва начала свою работу с решения организационных вопросов. По предложению председателя мандатной комиссии депутата М. Т. Калинина сессия признала полномочия депутатов Людмилы Николаевны Булаховой и Сергея Ивановича Светличного, избранных вместо выбывших депутатов по избирательным округам №№ 38 и 66.

Затем по предложению председателя райисполкома А. И. Пустовалова сессия избрала Л. Н. Булахову заместителем председателя райисполкома и назначила ее председателем плановой комиссии райисполкома. В связи с с уходом на пенсию, сессия освободила депутата А. Ф. Пальянова от исполнения обязанностей члена исполкома и председателя плановой комиссии райисполкома.

Депутаты активно обсудили вопросы «О плане экономического и социального развития района на 1983 год и о ходе выполнения плана в 1982 году», «О бюджете района на 1983 год и об исполнении бюджета за 1981 год», с которыми выступили заместитель председателя райисполкома Л. Н. Булахова и заведующая райфо Е. Д. Куликова.

В обсуждении докладов приняли участие депутат Е. А. Овчаров — заместитель главврача медсанчасти Нижневартовскнефтегаз в з а, депутат У. Т. Хохлянкина — зверовод Охтерского госпромхоза, депутат А. С. Титов — председатель исполкома Ларьякского сельского Совета, депутат А. П. Лопаткин — директор дирекции районной киносети, депутат Г. Н. Титова — радиооператор Корликовской метеостанции, депутат Н. М. Таболин — председатель исполкома Радужинского поселкома, депутат Т. А. Романова — работница Новоаганской средней школы и председатель райисполкома А. И. Пустовалов.

А. СМИРНОВ.

ИЗ ЦЕХОВ ЗАВОДА ...

Почти на 170 тысяч рублей больше задания одиннадцати месяцев выпустил продукции коллектив Нижневартовского завода по ремонту автомобилей. Задание по всем показателям перекрыто. В цехах завода восстановлены девяносто автомобилей «Магирус», двести один «Урал», 52 автобуса, 1130 двигателей внутреннего сгорания, много всевозможных агрегатов.

Перевыполнение заданий стало возможным благодаря тому, что завод собственными силами построил новый сборочный цех. Произведена реконструкция значительной части производственных площадей, что позволяло улучшить технологию и повысить качество ремонта автомобилей.

Юбилейный год особой строкой войдет в рабочую биографию завода. Впервые, по заданию министерства, коллектив разработал технологию, оснастку и оборудование для капитального ремонта автомобилей «Магирус». Первые девяносто машин этой марки вновь вышли на линию.

В пуске нового объекта отличились строительный участок и ремонтно-механичес к и й цех, автобусный цех и участок нестандартного оборудования.

Е. ПАХОМОВ, директор завода.

Больше, чем обычно

Коллектив Нижневартовского бурового управления № 1 с начала года пробурил более 762 тысяч метров горных пород, на 35 тысяч метров больше результата соответствующего периода прошлого года. Нефтяникам сданы 350 скважин.

О досрочном выполнении годовой програм

ПОЗЫВНЫЕ СУББОТНИКА

мы рапортовали буровые бригады А. С. Булыгина, В. Т. Громова, В. В. Лящина, В. А. Казакова, В. М. Путилова, коллективы освоения, руководимые мастерами Л. А. Фенько, Р. К. Рафиковым, В. П. Галкиным.

18 декабря весь коллектив управления выйдет на коммунистический субботник. В этот день намечено пробурить 2555 метров нефтяных стволов, что наполовину больше обычной суточной проходки. Работники основного и вспомогательного производства, аппарата управления соберут 29 тонн металлолома.

Пусконаладочные бригады, а также бригады по ремонту и монтажу котельного оборудования будут заняты подготовкой буровых установок к пуску на новых кустах. Звено рабочих по ремонту АКБ отремонтирует один буровой ключ.

Рабочие электроцеха будут ремонтировать электропроводку, сменят светильники на материальном складе, в помещении и на территории базы производственного обслуживания. Грузчики займутся сортировкой и укладкой труб и сыпучих химреагентов.

Все буровые бригады, бригады освоения скважин, пусконаладочные, водители автомашин в день субботника будут работать на сэкономленных с начала года материалах, электроэнергии, бензине, химреагентах.

В. АДАМОВ, заместитель начальника отдела НОТ и УП.

Добиваться большего

КАК УЖЕ СООБЩАЛОСЬ, НА СОСТОЯВШЕМСЯ ПЛЕНУМЕ ГОРОДСКОГО КОМИТЕТА ПАРТИИ ОБСУЖДЕНЫ ИТОГИ ВЫПОЛНЕНИЯ ГОРОДСКОЙ ПАРТИЙНОЙ ОРГАНИЗАЦИЕЙ ПЛАНА ПЕРВОГО ГОДА XI ПЯТИЛЕТКИ, ЗАДАЧИ ГК КПСС И ЗАДАЧИ ГОРОДСКОЙ ПАРТИЙНОЙ ОРГАНИЗАЦИИ ПО ОСУЩЕСТВЛЕНИЮ РЕШЕНИЙ ноябрьского (1982 г.) Пленума ЦК КПСС. С ОСНОВНЫМ ДОКЛАДОМ, СДЕЛАННЫМ ПЕРВЫМ СЕКРЕТАРЕМ ГК КПСС Т. М. СМАЛЬКОВЫМ, И ВЫСТУПЛЕНИЯМИ ТОВ

В. М. Смальков, в частности, говорил о большом политическом и трудовом значении, которое имеют для каждого коммуниста, всего нашего советского общества ноябрьский (1982 г.) Пленум ЦК КПСС и выступление Генерального секретаря ЦК КПСС, Председателя Президиума Верховного Совета СССР товарища Ю. В. Андропова на этом Пленуме. Партия, ее Центральный Комитет, Политбюро ЦК, партийные комитеты должны довести решения пленума до каждого коммуниста, всех людей, мобилизовать, нацелить деятельность каждой первичной, производственной организации, каждого предприятия, учреждения, поднять активность трудящихся.

Наш район, сказал далее докладчик, занимает важное место в реализации энергетических программ, выработанных XXVI съездом КПСС. В 1982 году на нем сгорожденных будет добыто 40% миллиона тонн нефти, т. е. на миллион тонн больше, чем в прошлом году. Ценой достигнуты цифры, позволившие значительно продолжить рубежи добычи одного миллиона тонн тюменской нефти в сутки.

Большое место в наших планах занимают меры по реализации городской программы по дальнейшему развитию сельского хозяйства. Напряженность планов третьего года пятилетки требует повышенной организованности, деловитости, компетентности в решении возникающих проблем. Надо направлять силы на ускорение обустройства месторождений, темпов бурения, на дальнейшее развитие мощностей поддержания пластового давления, на предотвращение потерь нефтепродуктов, повышение надежности системы внутрипромыслового сбора попутного нефтяного газа, электроснабжения, строительство дорог круглогодичного действия.

Резервы наращивания темпов добычи — в улучшении работы со скважинами. В некоторых месяцах текущего года до 24 процентов их бездействовало из-за простаивало. Нужно усилить организаторскую работу в бригадах, цехах, поднять исполнительскую дисциплину, контроль за реализацией технических мероприятий.

Стабилизация нефтедобычи на Самотлорском месторождении в значительной степени зависит от развития газлифтного комплекса. Работа первых компрессорных станций дает основание утверждать это. Суточный дебит газлифтной скважины увеличился в среднем на 16 тонн. Однако строительство компрессорных, трубопроводов высокого давления, обустройство газлифтных скважин отстает от графиков, объекты сдаются с недоделками. Тресты Самотлорнефтепромстрой, Мегионгазстрой, Нижневартовскнефтестрой, Самотлортрубопроводстрой недопустимо разочаровывают на пусковых комплексах 1983 года.

Башкирскими хозяйственными органами, городским комитетом партии проведен ряд мероприятий по ускорению ввода в действие законченных строительством объектов, своевременному освоению производственных мощностей. Заключены договоры с генеральными подрядчиками, проектировщиками, ведущими организациями, участвующими в их сооружении, индивидуально повысить внимание к объектам. Следует довести до каждого коллектива, каждого рационализатора важность порученного им дела, их вклад в повышение эффективности производства, в укрепление экономической мощи страны.

В этом году на месторождениях района нужно освоить по проекту 49 миллионов метров горных пород, намечено на значительный рост проходки, план реальный. Однако допущено отставание порядка 400 тысяч метров.

Специалисты объединения выдвигают несколько причин, сбивающих планы сооружения: экстремально низкие температуры в начале года, недостаток новых бригад, неудовлетворительное материально-техническое снабжение, обеспечение электроэнергией, аварии и брак. По подсчетам потерь по этим причинам составляют 400 тысяч метров проходки. Плюс к этому — несогласованность буровиков и смежников.

Сказались и недостатки в руководстве, организации труда. Создание пяти новых бригад на дело оформили, сведения выработки на одну бригаду упали.

Нужно идти по пути индивидуальной бурения как достигнуто на втором Сургутском управлении. Здесь в последние годы сохраняется постоянное количество бригад, а объем проходки растет. Если в прошлом году каждым коллективом в среднем пробурен 80 тысяч метров, то нынче — 92 тысячи, а в будущем году сургутяне планируют дать по 100 тысяч метров проходки на бригаду. Очевидно настало время тщательно проанализировать настоящие причины неудовлетворительной работы, внимательно изучить опыт работы сургутян и нефтеюганцев, которые в тяжких же погодных условиях, при трудностях материально-технического снабжения добиваются выдающихся успехов. Надо шире распространять и опыт наших передовиков — бригад Кузьмина, Колесникова, Шакшина, Бадарева, Казакова.

На состоявшемся недавно пленуме областного комитета КПСС были отмечены недостатки в использовании попутного газа. Хотя в этом направлении делается немало, добыча газа в районе растет, много ценного сырья сгорает в факелах. Руководители нефтегазодобывающих и газоперерабатывающих предприятий, проектных организаций все еще не имеют должной оценки ресурсов попутного газа, медлят с разработкой и осуществлением мер по улучшению его использования. Необходимо быстрее полнее загрузить мощности, заменить нефть в топках котельных на попутный газ.

Все большее значение для стабильной работы предприятий имеет электрообеспечение. Происшедшие в этом году аварии показали неподготовленность энергохозяйств. Кардинально решить этот вопрос позволит ввод Нижневартовской ГРЭС. Однако Минэнерго затягивает начало ее строительства. И на 1983 год средств на эти цели практически не выделено.

Решающее значение для развития всех отраслей хозяйства, наращивания производственного потенциала района имеет капитальное строительство. За два года пятилетки будет введено на два миллиарда 422 миллиона рублей основных фондов на промыслах, предприятиях. Только в жилищном и социальном строительстве, имеющемся оснащение городов и поселков должно быть не менее 400 миллионов рублей.

Строительные организации выполнили план по производительности труда, нарушают производственную базу. На 80 процентов освоен мощности коллектив завода крупнопанельного домостроения. Вместе с тем в капитальном строительстве остается много нерешенных вопросов и недостатков. Зачастую срываются или переносятся сроки ввода важнейших объектов, продолжается практика распыления сил и средств по многочисленным стройкам, организация труда и управления производством остается не на должном уровне. За две трети объем незавершенного строительства не снизился, а возрос. Допускаются отступления от проектных решений, нарушения требований строительных норм и правил, приема объектов с недоделками, в результате чего жилые дома, детские сады начинают эксплуатироваться через длительное время после сдачи, а в адрес строителей поступает много справедливых нареканий.

Руководители предприятий, исполкомам Советов нужно повысить требования к качеству строительства, ответственности приемочных комиссий.

Заказчики и подрядчики очень медленно ликвидируют диспропорции в строительстве жилья и объектов соцкультбыта. Систематически не осваиваются средства на учреждения культуры, здравоохранения и спорта, торговли. В городах и поселках с опозданием вводятся инженерные сети и сооружения. Особенно недопустимо это при застройке новых городов Отделения Стройбанка необходимо усилить контроль за соблюдением государственного порядка в планировании капитального строительства. Вместе с этим следует активизировать деятельность комитетов, постов и групп народного контроля в борьбе за бережливость, рачительное использование строительных материалов, наведение порядка в хранении их на базах и строй площадках.

Большие и ответственные задачи стоят перед строителями в 1983 году. Предстоит освоить около полутора миллиардов рублей капиталовложений, ввести мощности, снизить долю незавершенного строительства. Надо направить все усилия на завершение пусковых объектов, сконцентрировать ресурсы на вводе строящихся промышленного и сельскохозяйственного производства, социально-культурного и бытового назначения.

В районе осуществляются крупные меры по развитию и улучшению работы транспорта. Заканчивается сооружение речного порта, растет протяженность разгрузочных подъездных путей и причалов. Ежегодно вводятся десятки километров дорог с твердым покрытием.

Транспортники в основном справляются с планом перевозок грузов и пассажиров. Но потребности в поездках в районе еще не удовлетворяются в грузовом и пассажирском автотранспорте. Растет поток грузов по малым рекам в новые районы освоения. Допускаются большие простои вагонов, неудовлетворительно используется автотранспорт, развивается пассажирское автопредприятие.

В. М. Смальков останавливается на задачах по дальнейшему развитию городской программы. Пути дальнейшего улучшения сельскохозяйственного производства, обеспечения электроэнергией, жильем и бытовыми условиями нефтяников и строителей. Надо строже спрашивать с тех, не кого-либо отдельно, а всех руководителей за выполнение того или иного решения.

В условиях контроля нещенную помощь при оказать комиссии по контролю деятельности администрации, народных дозорных. Их необходимо высить результативность проверок, обеспечить их

Долг партийных комитетов—повысить роль гической, политико-воспитательной работы в трудовых коллективах и социальные задачи, формирование политической культуры трудящихся. Пропаганда выдвинутых Пленумом ЦК КПСС, составляет с главную задачу пропагандистов, агитаторов, политинформаторов, средств массовой информации. Необходимо добиваться, чтобы праведное партслово нало людям живую мысль, большое дело стало их убеждением, рождало потребность лучше трудиться. Следует улучшить политическое производственное информирование трудящихся, должны получить квалифицированное и оперативное разъяснение происходящих событий, знать о дневных задачах, стоящих перед коллективами, о ностях и узких местах производства, которые гр нт преодолеть.

В заключение В. М. Смальков выразил уве что городская партийная организация, все трудящ се городов и районе внесут достойный вклад в ение решений XXVI съезда КПСС, планов трех года и пятилетки в целом.

меньшими затратами

В ПРЕНИЯХ ВЫСТУПИЛИ:

Ф. Н. МАРИЧЕВ, генеральный директор объединения Нижневартовскнефтегаз).

Все коллективы объединения единодушно одобряют и поддерживают решения состоявшихся в ноябре пленума ЦК КПСС и сессий Верховного Совета СССР.

Нефтяники района вносят определенный вклад в развитие экономики страны, ее топливно-энергетического баланса. В 1982 году намечается добыть 209,5 миллиона тонн нефти, более 14 миллиардов кубометров газа. По сравнению с прошлым годом достигнут рост добычи углеводородного сырья, приходящийся на одного рабочего, снижены численность персонала и затраты труда на обслуживание одной скважины.

Ф. Н. Маричев назвал первоочередные коллективы в бурении, добыче, вспомогательных подразделениях, которые, проявляя инициативу, по-хозяйски неудовлетворительное материально-техническое снабжение, обеспечение электроэнергией, аварии и брак. По подсчетам потерь, по этим причинам составляют 400 тысяч метров проходки. Плюс к этому — несогласованность буровиков и смежников.

Сказались и недостатки в руководстве, организации труда. Создание пяти новых бригад на дело оформили, сведения выработки на одну бригаду упали.

Нужно идти по пути индивидуальной бурения как достигнуто на втором Сургутском управлении. Здесь в последние годы сохраняется постоянное количество бригад, а объем проходки растет. Если в прошлом году каждым коллективом в среднем пробурен 80 тысяч метров, то нынче — 92 тысячи, а в будущем году сургутяне планируют дать по 100 тысяч метров проходки на бригаду. Очевидно настало время тщательно проанализировать настоящие причины неудовлетворительной работы, внимательно изучить опыт работы сургутян и нефтеюганцев, которые в тяжких же погодных условиях, при трудностях материально-технического снабжения добиваются выдающихся успехов. Надо шире распространять и опыт наших передовиков — бригад Кузьмина, Колесникова, Шакшина, Бадарева, Казакова.

На состоявшемся недавно пленуме областного комитета КПСС были отмечены недостатки в использовании попутного газа. Хотя в этом направлении делается немало, добыча газа в районе растет, много ценного сырья сгорает в факелах. Руководители нефтегазодобывающих и газоперерабатывающих предприятий, проектных организаций все еще не имеют должной оценки ресурсов попутного газа, медлят с разработкой и осуществлением мер по улучшению его использования. Необходимо быстрее полнее загрузить мощности, заменить нефть в топках котельных на попутный газ.

Все большее значение для стабильной работы предприятий имеет электрообеспечение. Происшедшие в этом году аварии показали неподготовленность энергохозяйств. Кардинально решить этот вопрос позволит ввод Нижневартовской ГРЭС. Однако Минэнерго затягивает начало ее строительства. И на 1983 год средств на эти цели практически не выделено.

Решающее значение для развития всех отраслей хозяйства, наращивания производственного потенциала района имеет капитальное строительство. За два года пятилетки будет введено на два миллиарда 422 миллиона рублей основных фондов на промыслах, предприятиях. Только в жилищном и социальном строительстве, имеющемся оснащение городов и поселков должно быть не менее 400 миллионов рублей.

Строительные организации выполнили план по производительности труда, нарушают производственную базу. На 80 процентов освоен мощности коллектив завода крупнопанельного домостроения. Вместе с тем в капитальном строительстве остается много нерешенных вопросов и недостатков. Зачастую срываются или переносятся сроки ввода важнейших объектов, продолжается практика распыления сил и средств по многочисленным стройкам, организация труда и управления производством остается не на должном уровне. За две трети объем незавершенного строительства не снизился, а возрос. Допускаются отступления от проектных решений, нарушения требований строительных норм и правил, приема объектов с недоделками, в результате чего жилые дома, детские сады начинают эксплуатироваться через длительное время после сдачи, а в адрес строителей поступает много справедливых нареканий.

Руководители предприятий, исполкомам Советов нужно повысить требования к качеству строительства, ответственности приемочных комиссий.

Заказчики и подрядчики очень медленно ликвидируют диспропорции в строительстве жилья и объектов соцкультбыта. Систематически не осваиваются средства на учреждения культуры, здравоохранения и спорта, торговли. В городах и поселках с опозданием вводятся инженерные сети и сооружения. Особенно недопустимо это при застройке новых городов. Отделениям Стройбанка необходимо усилить контроль за соблюдением государственного порядка в планировании капитального строительства. Вместе с этим следует активизировать деятельность комитетов, постов и групп народного контроля в борьбе за бережливость, рачительное использование строительных материалов, наведение порядка в хранении их на базах и строй площадках.

Большие и ответственные задачи стоят перед строителями в 1983 году. Предстоит освоить около полутора миллиардов рублей капиталовложений, ввести мощности, снизить долю незавершенного строительства. Надо направить все усилия на завершение пусковых объектов, сконцентрировать ресурсы на вводе строящихся промышленного и сельскохозяйственного производства, социально-культурного и бытового назначения.

В районе осуществляются крупные меры по развитию и улучшению работы транспорта. Заканчивается сооружение речного порта, растет протяженность разгрузочных подъездных путей и причалов. Ежегодно вводятся десятки километров дорог с твердым покрытием.

Транспортники в основном справляются с планом перевозок грузов и пассажиров. Но потребности в поездках в районе еще не удовлетворяются в грузовом и пассажирском автотранспорте. Растет поток грузов по малым рекам в новые районы освоения. Допускаются большие простои вагонов, неудовлетворительно используется автотранспорт, развивается пассажирское автопредприятие.

В. М. Смальков останавливается на задачах по дальнейшему развитию городской программы. Пути дальнейшего улучшения сельскохозяйственного производства, обеспечения электроэнергией, жильем и бытовыми условиями нефтяников и строителей. Надо строже спрашивать с тех, не кого-либо отдельно, а всех руководителей за выполнение того или иного решения.

В условиях контроля нещенную помощь при оказать комиссии по контролю деятельности администрации, народных дозорных. Их необходимо высить результативность проверок, обеспечить их

Долг партийных комитетов—повысить роль гической, политико-воспитательной работы в трудовых коллективах и социальные задачи, формирование политической культуры трудящихся. Пропаганда выдвинутых Пленумом ЦК КПСС, составляет с главную задачу пропагандистов, агитаторов, политинформаторов, средств массовой информации. Необходимо добиваться, чтобы праведное партслово нало людям живую мысль, большое дело стало их убеждением, рождало потребность лучше трудиться. Следует улучшить политическое производственное информирование трудящихся, должны получить квалифицированное и оперативное разъяснение происходящих событий, знать о дневных задачах, стоящих перед коллективами, о ностях и узких местах производства, которые гр нт преодолеть.

В заключение В. М. Смальков выразил уве что городская партийная организация, все трудящ се городов и районе внесут достойный вклад в ение решений XXVI съезда КПСС, планов трех года и пятилетки в целом.

Р. А. ШАРИПОВА, штукатур-маляр треста-глюшза- ки Пермьнефтезаводмонтаж, что коллектив готовит достойную встречу 60-летию СССР. Выполнен план первого года пятилетки по товарной, строительной продукции, будет обеспечен запланированный ввод жилья под дорогим качеством. Во главе соревнующихся идут бригады монтажников Е. Коляги, М. Карпенко, Г. Мещерякова.

Как отмечалось на Пленуме ЦК КПСС, в капитальном строительстве есть существенные недостатки. Есть они и у нас. Трест не выполняет план строительно-монтажных работ. Основная причина—несвоевременное предоставление свайных полей объединением Нижневартовскстрой. Нет даже завода для монтажных работ на 1983 год. Аналогичная ситуация складывается и в г. Радужный.

Первые этажи жилых домов отводятся под объекты социально-культурного и бытового назначения. Дело нужное. Но заказчик, как правило, медлит с разработкой и выдачей документации на перепланировку. В результате ввод таких объектов задерживается.

Есть у нас и собственные упущения. Не на всех участках высока производственная дисциплина, случаются простои из-за снабжения материалами. Администрация, партийная, профсоюзная, комсомольская организации принимают необходимые меры, нацеливают коллектив на поиск путей повышения эффективности работы. Начали внедрять средства малой механизации, в школах коммунистического труда изучаются передовые методы, на ответственные участки руководителями назначаются коммунисты. Эти и другие меры помогут справиться с задачами 1983 года.

В. А. СМИРНОВА, старший мастер партхома управления рабочего снабжения Нижневартовскнефтегаза.

Готовя достойную встречу юбилею СССР, коллектив управления досрочно справился с личным товарооборотом за одиннадцать месяцев. Однако спрос не ряда продовольственных и промышленных товаров удовлетворяется еще не полностью. Допускаются случаи нарушения правил советской торговли.

Коллектив урса уделяет большое внимание совершенствованию организации обслуживания: внедряются прогрессивные формы—продажа товаров по образцам, с открытым доступом, по потребительским комплексам, по предварительным заказам. Нынче удалось механизировать ряд процессов на складах-и безо

Однако обеспеченность торговыми площадями остается низкой. Большие очереди скапливаются у магазинов «Детская обувь», «Игрушки», «Мебель и ар. Люди не могут приобрести товары, которые в нас в обтот дело со складских объектах. Из недостатков приходит и нарушению режима хранения товаров, снижению ка чества.

Коллектив урса приступил к реализации Продовольственной программы. Сегодня мы имеем для подсобного хозяйства на 8,5 тысячи голов свиней. Нынче уже получено 1828,8 центнера мяса в убойном весе, продано по населению 1108 поросят. Начали заниматься кормовой базой. Распаханы первые 50 гектаров земель под многолетние травы и корнеплоды. До конца пятилетки намерены увеличить пашню до 310 гектаров. Планируем довести поголовье подсобных хозяйств до 9000 свиней. Производство мяса до 500 тонн, получить дополнительно в Радужном, Покачевском, Лангепасе, самобойню в Мегионе.

Не ноябрьском (1982 г.) Пленуме ЦК КПСС перед работниками торговли поставлены ответственные задачи. Предстоит увеличить розничный товарооборот, повысить культуру обслуживания. Трудам и энергии, вдохновению коллектив внесет достойный вклад в осуществление исторических решений XXVI съезда КПСС, ноябрьского Пленума ЦК.

Е. А. ГАВРИКОВ, генеральный директор объединения Мегионнефтегазгеология говорит, что геологи района выступили инициаторами отраслевого социалистического соревнования в честь 60-летия образования СССР. За год открыты четыре месторождения, что обязательства два, восемь залежей—на новых и тринадцать на месторождениях, находящихся в разведке. Годовой план по приросту запасов нефти выполнен за девять месяцев, ускорены проходка, скорость объем нефтяных буровых станков и испытания скважин. Растет интенсивность основного производства.

В. А. Гаврилов называет передовые коллективы, говорит об организационных просчетах, которые снижают эффективность производства. Наиболее тревожное положение в Аганской нефтеразведочной экспедиции, где постоянно срываются планы проходки, допущено отставание от результатов прошлого года. Причина—в низкой производственной и технологической дисциплине.

Сейчас создан штаб по контролю за зимним завозом материалов, надеемся лучше подготовиться к летней работе.

Выступающий говорит о мерах, принимаемых коллективом для выполнения Продовольственной программы. В 1982 году выращено 120 центнеров овощей и 900 центнеров картофеля, произведено 250 центнеров свинины, выловлено 540 центнеров рыбы, собрано 50 центнеров дикорастущих ягод. Предусмотрен значительный рост сельхозпродукции. С опережением сроков строятся зимние теплицы, реконструируются свинарники в Мегионе и Новоаганске, закончена инженерная подготовка под строительство двух коровников на 200 голов каждый, которые будут введены в 1983—1984 годах.

Главной задачей остается интенсификация геологоразведочных работ. Государство оказывает помощь в выделении нашим предприятиям техники, оборудования, средств на жилищное строительство. К сожалению, Министерство промышленного строительства допустило значительное отставание в освоении капиталовложений. Хочется верить, что объединение Нижневартовскстрой примет меры для ликвидации отставания. Всего 23,2 тысячи квадратных метров квартир для геологов.

Л. Ш. ФЕЛЬДМАН, управляющий трестом Нижневартовскстрой, рассказал, как коллектив выполняет планы социально-экономического развития треста.

В текущем году трест совместно с субподрядчиком сдаст в эксплуатацию 152 километра дорог с твердым покрытием, что на 40 километров больше, чем в прошлом году. Выполняются планы строительно-монтажных работ, по производительности труда.

Однако заказчику—объединению Нижневартовскстрой сдать нынче не будет сдано 28 километров автодорог из-за необеспеченности капитальными вложениями, временное предоставление свайных полей объединением Нижневартовскстрой. Нет даже завода для монтажных работ на 1983 год. Аналогичная ситуация сложилась и в г. Радужный.

Первые этажи жилых домов отводятся под объекты социально-культурного и бытового назначения. Дело нужное. Но заказчик, как правило, медлит с разработкой и выдачей документации на перепланировку. В результате ввод таких объектов задерживается.

Есть у нас и собственные упущения. Не на всех участках высока производственная дисциплина, случаются простои из-за снабжения материалами. Администрация, партийная, профсоюзная, комсомольская организации принимают необходимые меры, нацеливают коллектив на поиск путей повышения эффективности работы. Начали внедрять средства малой механизации, в школах коммунистического труда изучаются передовые методы, на ответственные участки руководителями назначаются коммунисты. Эти и другие меры помогут справиться с задачами 1983 года.

В. А. СМИРНОВА, старший мастер партхома управления рабочего снабжения Нижневартовскнефтегаза.

Готовя достойную встречу юбилею СССР, коллектив управления досрочно справился с личным товарооборотом за одиннадцать месяцев. Однако спрос не ряда продовольственных и промышленных товаров удовлетворяется еще не полностью. Допускаются случаи нарушения правил советской торговли.

Коллектив урса уделяет большое внимание совершенствованию организации обслуживания: внедряются прогрессивные формы—продажа товаров по образцам, с открытым доступом, по потребительским комплексам, по предварительным заказам. Нынче удалось механизировать ряд процессов на складах-и безо

Однако обеспеченность торговыми площадями остается низкой. Большие очереди скапливаются у магазинов «Детская обувь», «Игрушки», «Мебель и ар. Люди не могут приобрести товары, которые в нас в обтот дело со складских объектах. Из недостатков приходит и нарушению режима хранения товаров, снижению качества.

Коллектив урса приступил к реализации Продовольственной программы. Сегодня мы имеем для подсобного хозяйства на 8,5 тысячи голов свиней. Нынче уже получено 1828,8 центнера мяса в убойном весе, продано по населению 1108 поросят. Начали заниматься кормовой базой. Распаханы первые 50 гектаров земель под многолетние травы и корнеплоды. До конца пятилетки намерены увеличить пашню до 310 гектаров. Планируем довести поголовье подсобных хозяйств до 9000 свиней. Производство мяса до 500 тонн, получить дополнительно в Радужном, Покачевском, Лангепасе, самобойню в Мегионе.

Не ноябрьском (1982 г.) Пленуме ЦК КПСС перед работниками торговли поставлены ответственные задачи. Предстоит увеличить розничный товарооборот, повысить культуру обслуживания. Трудам и энергии, вдохновению коллектив внесет достойный вклад в осуществление исторических решений XXVI съезда КПСС, ноябрьского Пленума ЦК.

Е. А. ГАВРИКОВ, генеральный директор объединения Мегионнефтегазгеология говорит, что геологи района выступили инициаторами отраслевого социалистического соревнования в честь 60-летия образования СССР. За год открыты четыре месторождения, что обязательства два, восемь залежей—на новых и тринадцать на месторождениях, находящихся в разведке. Годовой план по приросту запасов нефти выполнен за девять месяцев, ускорены проходка, скорость объем нефтяных буровых станков и испытания скважин. Растет интенсивность основного производства.

В. А. Гаврилов называет передовые коллективы, говорит об организационных просчетах, которые снижают эффективность производства. Наиболее тревожное положение в Аганской нефтеразведочной экспедиции, где постоянно срываются планы проходки, допущено отставание от результатов прошлого года. Причина—в низкой производственной и технологической дисциплине.

Сейчас создан штаб по контролю за зимним завозом материалов, надеемся лучше подготовиться к летней работе.

Выступающий говорит о мерах, принимаемых коллективом для выполнения Продовольственной программы. В 1982 году выращено 120 центнеров овощей и 900 центнеров картофеля, произведено 250 центнеров свинины, выловлено 540 центнеров рыбы, собрано 50 центнеров дикорастущих ягод. Предусмотрен значительный рост сельхозпродукции. С опережением сроков строятся зимние теплицы, реконструируются свинарники в Мегионе и Новоаганске, закончена инженерная подготовка под строительство двух коровников на 200 голов каждый, которые будут введены в 1983—1984 годах.

Главной задачей остается интенсификация геологоразведочных работ. Государство оказывает помощь в выделении нашим предприятиям техники, оборудования, средств на жилищное строительство. К сожалению, Министерство промышленного строительства допустило значительное отставание в освоении капиталовложений.



(Время местное)

СРЕДА, 15 декабря

Москва

8.00 Время. 8.40 «В бой идут одни «старики». Худ. фильм. 10.10 Клуб кинопутешествий. 11.10 «Закарпатский хоровод». 11.40 «По Советскому Союзу». 12.00 и 14.00 Новости. 14.20 «Экран друзей». 15.00 Русская речь. 15.30 Народные мелодии. 15.45 Отзовитесь, горнисты! 16.30 Концерт. 17.00 Шахматная школа. 17.30 Веселые ноты. 17.45 Пятилетка. Дела и люди. 18.15 Сегодня в мире. 18.30 Мультфильм. 18.50 Концерт. 19.25 На экране — кинокомедия. «Старинный водевиль». 20.30 Время. 21.05 «Правде великого народа». Премьера док. телефильма «Наш дом». 22.15 Сегодня в мире. 22.30 К. Сен-Санс. «Фантазия». 22.50 Тюменский меридиан. (Т.).

II общесоюзная программа

Москва

8.00 Утренняя гимнастика. 8.15 «Где найти невесту?» 8.35 и 9.35 Астрономия. 10-й класс. 9.05 и 13.00 Немецкий язык. 10.05 «Башкирский заповедник». 10.35 и 11.40 Н. А. Некрасов. «Мороз, Красный нос». 6-й класс. 11.05 Для вас, родители! 12.10 Ботаника. 6-й класс. Грибы. 12.30 Лирика В. Брюсова. 13.30 «Твоя ленинская библиотека. «Партийная организация и партийная литература». 14.15 В. Шукшин. По страницам прозы. 15.25 «Бадлыз». Научно-популярный фильм. 15.45 Новости.

Тюмень

Учебная программа для поступающих в вуз. 15.55 Химия. 16.45 Литература. 17.45 Хроника новостей. 17.50 Сказка для детей. 18.05 К 60-летию образования СССР. «Ты и пятилетка». 18.35 Тюменский меридиан.

Москва

18.50 Спорт за неделю. 19.20 Документальный фильм. 19.30 Спокойной ночи, малыши!

Тюмень

19.45 К 60-летию образования СССР. «В семье единой». 20.20 «Горбунов. Штрихи к биографии». Фильм.

Москва

20.30 Время. 21.05 Концерт. 22.25 Кубок СССР по тяжелой атлетике.

ЧЕТВЕРГ, 16 декабря

Москва

8.00 Время. 8.40 Отзовитесь, горнисты! 9.25 На экране — кинокомедия. «Старинный водевиль». 10.30 Концерт. 11.00 «Человек и робот». 11.45 Концерт. 12.30 и 14.00 Новости. 14.20 Док. фильмы. 15.10 «Поэзия». Рафаэль Альберти. 16.00 «Уроки хлеба». 16.45 «Играет духовой оркестр». 17.15 Чудеса без чудес. 17.45 Ленинский университет миллионов. 18.15 Сегодня в мире. 18.30 Мы строим БАМ. 19.00 Концерт. 19.25 Премьера худ. телефильма «Бой на перекрестке». 1-я серия. 20.30 Время. 21.00 Международный турнир по хоккею на приз газеты «Известия». Сборная ФРГ — сборная СССР. 21.20 Сегодня в мире. 23.00 Первенство Европейской лиги по настольному теннису. Сборная СССР — сборная Австрии. 23.30 Тюменский меридиан. (Т.).

II общесоюзная программа

Москва

8.00 Утренняя гимнастика. 8.15 Документальный телефильм. 8.35 и 9.45 Природоведение. 4-й класс. 8.55 «Землетрясение: поиски, прогнозы. 9.15 и 12.40 Испанский язык. 10.05 Учащимся ПТУ. Н. Г. Чернышевский. «Что делать?». 10.30 и 11.45 Зоология. 7-й класс. 11.00 Наш сад. 11.30 «Обретенный остров». Научно-популярный фильм. 12.10 География. 8-й класс. 13.10 «Родники Караева». 13.40 В. Шекспир. «Гамлет». 14.30 «Звезде планетарного счастья». Худ. фильм. 2-я серия. 15.45 Новости.

Тюмень

Учебная программа для поступающих в вуз. 15.55 Математика. 16.50 Физика. 17.45 Хронике новостей. 17.50 Тele- ек. фильм для детей. 18.25 «Никогда не говори «никогда». 18.45 Тюменский меридиан. 19.00 Фильмы. 19.30 Спокойной ночи, малыши! 19.45 Общественный смотр экономии и бережливости. 20.15 «Вторая профессия завода».

Москва

20.30 Время. 21.00 «Своя земля». Худ. фильм. 22.35 «Сокровища республики». Худ. фильм.

ПЯТНИЦА, 17 декабря

Москва

8.00 Время. 8.40 «Дядька Якуб». Док. фильм. 9.25 «Своя земля». Художествен. фильм. 10.55 Концерт. 11.50 «Песни о Горном Алтае». 12.10 Концерт. 12.40 и 14.00 Новости. 14.20 Док. фильмы. 15.25 Концерт. 16.00 «Звездный мальчик». Худ. телефильм. 17.30 К 50-летию Северного морского пути. 18.15 Сегодня в мире. 18.30 Концерт. 18.55 Русский музей. Прикладное искусство XIX века. 19.25 «Бой на перекрестке». 2 серия. 20.30 Время. 21.00 Международный турнир по хоккею на приз газеты «Известия». Сборная СССР — сборная Финляндии. 21.20 Сегодня в мире. 23.00 «Горные курорты Киргизии». 23.25 Тюменский меридиан. (Т.).

II общесоюзная программа

Москва

8.00 Утренняя гимнастика. 8.15 «Найди свое призвание». 8.35 и 9.35 Музыка. Опера Н. А. Римского-Корсакова «Снегурочка». 9.05 Английский язык. 10.05 «Экспедиция уходит в океан». 10.35 и 11.40 А. С. Пушкин. «Дубровский». 5-й класс. 11.05 География. Моря СССР. 12.10 Общая биология. 9-й класс. 12.40 Английский язык. 13.10 Искусство эпохи Возрождения. Передача 3-я. 13.40 «Знай и умей». 14.25 Наш сад. 14.55 Киноэпопея «Великая Отечественная». Фильм 12-й. «Битва на море». 15.45 Новости.

Тюмень

Учебная программа для поступающих в вуз. 15.55 Химия. 16.45 Физика. 17.40 Хроника новостей. 17.45 Мультфильм для детей. 17.55 Любите книгу. 18.45 Тюменский меридиан. 19.00 Экран научно-популярного фильма. 19.30 Спокойной ночи, малыши! 19.50 За эффективность и качество в строительстве. 20.20 Реклама.

Москва

20.30 Время. 21.00 Премьера телеспектакля «Без мужчин». 22.30 Мелодии и ритмы зарубежной эстрады.

СУББОТА, 18 декабря

Москва

8.00 Время. 8.40 Для вас, родители! 9.10 51-й тираж «Спортлото». 9.20 Советы и жизнь. 9.50 Концерт. 10.35 Больше хороших товаров. 11.05 М. Шолохов. «Поднятая целина». 11.40 «Победители». 13.10 Премьера научно-популярного фильма «Преодоление инерции». 13.55 Русский музей. Прикладное искусство XIX века. 14.25 Сегодня в мире. 14.40 Премьера худ. телефильма «Шапка Мономаха». 15.55 Концерт. 16.45 Мультфильмы. 17.15 «Альтернатива». Ученые мира против ядерного безумия. 18.15 К 60-летию образования СССР. «В семье единой». РСФСР. 19.30 Концерт. В перерыве — 20.30 Время. 22.05 «Мастер и бригантина». Док. телефильм. 22.35 Фильм-концерт. 23.05 Новости.

II общесоюзная программа

Москва

8.00 Утренняя гимнастика. 8.15 «Если хочешь быть здоров». 8.25 Док. фильмы. 9.05 «Утренняя почта». 9.35 Концерт. 11.30 Путевка в жизнь. 12.20 Музыкальный киоск. 12.50 Премьера док. телефильма «Сурен Спандарян». 13.10 Г. Берлиоз. «Ромео и Юлия». Фильм-концерт. 13.25 «Содружество». Тележурнал. 13.55 Документальный экран. 15.00 Кубок СССР по тяжелой атлетике. 16.00 Программа Украинского телевидения. 18.00 Международное обозрение. 18.15 Здоровье. 19.00 Международный турнир по хоккею на приз газеты «Известия». Сборная Финляндии — сборная ЧССР. 19.35 Спокойной ночи, малыши! 20.30 Время. 21.05 Международный турнир по хоккею на приз газеты «Известия». Сборная Финляндии — сборная ЧССР. 21.40 «Вас вызывает Таймыр». Худ. телефильм.

ВОСКРЕСЕНЬЕ, 19 декабря

Москва

8.00 Время. 8.40 Будильник. 9.10 Служу Советскому Союзу! 10.10 Здоровье. 10.35 «Утренняя почта». 11.25 Сельский час. 12.25 Музыкальный киоск. 12.55 К Дню энергетика. 13.10 «Наука и техника». 13.2[illegible] На арене цирка. 14.20 Фильм [illegible] — детям. «Отдать шкартовым». 15.50 Клуб кинопутешествий. 16.50 Музыка телеэкрана. 18.45 Международная панорама. 19.20 «Леонид Ильич Брежнев. Страницы жизни». 19.45 Концерт. 20.30 Время. 21.05 Международный турнир по хоккею на приз газеты «Известия». Сборная Швеции — сборная СССР. 22.50 Новости.

II общесоюзная программа

Москва

8.00 На зарядку становись! 8.15 «Вас вызывает Таймыр». Худ. телефильм. 9.45 Мультфильм. 10.00 В гостях у сказки. «Звездный мальчик». 11.10 В мире животных. 12.10 «Рожденная революцией». Фильм 3-й. «Шесть дней». 13.40 Человек — хозяин на земле. 14.30 Рассказывают наши корреспонденты. 15.00 Международный турнир по хоккею на приз газеты «Известия». Сборная ЧССР — сборная ФРГ. 17.15 «Мажит Бегалинв». Док. фильм. 17.35 «Хочу все знать». 17.45 Кубок СССР по тяжелой атлетике. 18.35 Рассказы о художниках. 18.50 Концерт народного артиста СССР Э. Гилельса и Государственного академического симфонического оркестра Союза ССР. 19.30 Спокойной ночи, малыши! 19.45 М. Горький. «На дне». 20.30 Время. 21.05 «Дом строится». Худ. телефильм. 22.10 Премьера одноактного балета «Хрустальный дворец» на музыку Ж. Бизе в исполнении японской труппы «Токио балет» имени П. И. Чайковского.

Редактор
Б. Н. СЫРПИН.

СПРАВКИ • ОБЪЯВЛЕНИЯ • СПРАВКИ

Бюро по трудоустройству приглашает:

в Нижневартовское спецуправление треста Востокбурвод — прораба, прораба геофизика, токаря-универсала;

▲

на Нижневартовский колбасный завод — жиловщицу, грузчика цеха.

Остановка «Геофизиков», колбасный завод;

▲

на Нижневартовскую базу производственно-технического обслуживания и комплектации оборудованием № 3 — энергетика, машинистов автомобильных кранов, трактористов на К-700 и К-701, токаря.

Одиноким мужчинам предоставляется место в общежитии, семейным — квартира в порядке очередности;

▲

на Нижневартовскую станцию юных техников — руководителей кружков: киносъемочного, судомодельного, микроавтомобильного, электронной автоматики, инструктора по вождению.

Принятые на работу по возможности обеспечиваются жильем. Обращаться: ул. М. Жукова, 8, телефон: 7-19-02;

▲

в управление механизации № 5 треста Тюменьгазмеханизация — электрослесарей 4 разряда, аккумуляторщика 4 разряда, машинистов К-700, К-701.

Предоставляется прописка, временное жилье — в порядке очередности;

▲

на Нижневартовскую фабрику ремонта и пошива одежды — квалифицированных портных по пошиву верхней мужской и женской одежды, художника-консультанта, секретаря-машинистку.

Обращаться: отдел кадров фабрики, ул. Дзержинского, 17 (7 мкр.);

▲

в финансовый отдел Нижневартовского райисполкома — зам. главного бухгалтера, инспектора отдела госдоходов. Оплата согласно штатному расписанию.

МЕНЯЕТСЯ

срочно однокомнатная кооперативная квартира (22 кв. м) в г. Октябрьском Баш. АССР на двухкомнатную в г. Нижневартовске. Имеется подвал.

Обращаться: ул. Пионерская, 38 «б», кв. 2;

▲

однокомнатная квартира в г. Салавате Баш. АССР на двухкомнатную равноценную в г. Нижневартовске.

Обращаться: Комсомольский бульвар, 14, кв. 22, телефон 7-16-18;

▲

трехкомнатная благоустроенная квартира на 4 этаже в 1 мкр. на одно- и двухкомнатную. В деревянном доме не предлагать.

Обращаться: ул. Пионерская, 1, кв. 79, телефон 2-32-48;

▲

однокомнатная благоустроенная квартира (гостиничного типа) в г. Тюмени на благоустроенную квартиру в г. Нижневартовске.

Обращаться: ул. Фурманова, 12, кв. 5;

▲

трехкомнатная квартира (во вставке, 46 кв. м, 1 этаж, комнаты изолированы, телефон, балкон 6 м, горячая вода) в г. Нижневартовске на г. Запорожье, другие областные центры Украины или города Киевской области. Обращаться: Космонавтов, 20 «б», кв. 8. Телефон 2-02-72;

▲

двухкомнатная благоустроенная квартира (2 этаж, солнечная сторона) в г. Нижневартовске на равноценную в городах Жигулевске, Отрадном Куйбышевской обл.

Обращаться: ул. Мира, 80, кв. 2, после 17 часов.

РАЗНОЕ

Трудовую книжку на имя **ИВАНКОВА** Анатолия Петровича считать недействительной.

▲

Утерянное удостоверение № 1412, выданное Нижневартовским учкомбинатом № 1 в феврале 1980 года на имя **ШАЙДУЛЛИНА** Фадиля Нурлыгилимовича, считать недействительным.

▲

Больничный лист № 007021 серии 37274 считать недействительным.

▲

Трудовую книжку на имя **ШАПОВАЛОВОЙ** Веры Павловны считать недействительной.

▲

Трудовую книжку на имя **ИВАНОВА** Владимира Николаевича считать недействительной.

▲

Диплом ВТ — 1 № 40876, выданный в 1980 году Винницким техникумом общественного питания на имя **ПОЛИЩУК** Валентины Анатольевны, считать недействительным.

▲

Аттестат № 695394, выданный на имя Дашкевич Лидки Витальевны в 1966 году Охимской школой рабочей молодежи, считать недействительным.

Наш адрес: 626440, г. Нижневартовск, ул. Менделеева, 11 (1-й микрорайон).

ТЕЛЕФОНЫ РЕДАКЦИИ: редактор — 2-21-63, заместитель редактора и промышленный отдел — 7-29-82, 2-3[illegible], ответственный секретарь — 7-88-50; отдел партийной жизни — 7-29-87, 2-30-56; отдела информации — 7-[illegible], 2-31-96, 6-15-27, отдел писем — 2-33-46, отдел иллюстрации и фотолаборатория — 2-30-5[illegible], ТЕЛЕФОНЫ ТИПОГРАФИИ: директор — 2-24-73, 7-27-19, через «Строитель» — 6-19-12; бухгалтерия — 2-32-07.

Нижневартовская типография управления издательств, полиграфии и книжной торговли Тюменского облисполкома. Заказ № 14093, объем 1 п. л., тир. 270

ПРОЛЕТАРИИ ВСЕХ СТРАН, СОЕДИНЯЙТЕСЬ!

ЛЕНИНСКОЕ ЗНАМЯ

ОРГАН НИЖНЕВАРТОВСКОГО ГОРКОМА КПСС, ГОРОДСКОГО И РАЙОННОГО СОВЕТОВ НАРОДНЫХ ДЕПУТАТОВ ТЮМЕНСКОЙ ОБЛАСТИ

Издается с 4 сентября 1941 года ▲ № 242 (5482) ▲ ЧЕТВЕРГ, 16 декабря 1982 года ▲ Газета выходит ежедневно, кроме воскресенья и понедельника ▲ Цена 2 коп.

На площадях и структурах

ИТОГИ РАБОТЫ БУРОВЫХ БРИГАД ОБЪЕДИНЕНИЯ МЕГИОННЕФТЕГАЗГЕОЛОГИЯ, ИНИЦИАТОРА ВСЕСОЮЗНОГО СОЦИАЛИСТИЧЕСКОГО СОРЕВНОВАНИЯ В ОТРАСЛИ ЗА НОЯБРЬ 1982 ГОДА

Мастер	План на месяц	Пробурено за м.	План на год	Соц. обязательства на год	План с начала года	Пробурено с начала года
Мегионская нефтеразведочная экспедиция						
Андреев Ю. Р.	1050	1860	17000	20000	15850	16137
Полшков Н. Г.	1300	1004	20500	33000	19450	24467
Стюров М. А.	1000	378	16500	21500	15300	16543
Александренко В. И.	650	335	15000	16000	13850	11055
Ганичев Н. В.	700	—	14000	14500	13175	13984
Всего по МНРЭ:	6500	3597	115000	116000	106500	96004
Восточно-Мегионская нефтегазоразведочная экспедиция						
Венков В. А.	1000	2648	20550	21000	19000	25013
Клин Е. И.	795	2112	16400	16600	15385	15692
Пельо М. И.	695	1060	16355	16800	15355	12132
Корчевский Т. Н.	970	192	16600	17000	15500	24396
Бадыков М. М.	540	25	4075	4200	3440	2670
Всего по ВМНГРЭ:	4000	6037	85000	86000	80000	77903
Аганская нефтегазоразведочная экспедиция						
Фархтдинов В. М.	1500	2295	16000	16500	15500	14316
Шевернаев А. М.	450	1435	12000	14000	11700	22945
Букрин В. А.	1700	1170	22000	23000	20700	33147
Браташов А. В.	1500	670	23000	35000	21500	32067
Гробов Е. Ф.	500	70	16000	18000	14000	10375
Попович И. Г.	200	35	2100	—	1900	1935
Рева В. Д.	1000	—	15000	18000	14000	11837
Всего по АНГРЭ:	10000	5675	160000	168500	150000	126682
Ваховская нефтегазоразведочная экспедиция						
Засыпкин С. Н.	500	1640	15500	15700	14300	13305
Чернузин В. С.	—	184	9000	9100	9000	8314
Гавский И. Н.	1000	150	15500	15700	15200	13071
Всего по ВНГРЭ:	1500	1974	40000	40500	36500	34690

Новыми достижениями и открытиями встречает объединение Мегионнефтегазгеология канун 60-летия образования СССР.

В ноябре объединением внесен еще один значительный вклад в досрочное достижение тюменскими нефтяниками суточной добычи миллиона тонн нефти — открыто новое, четвертое в этом году, нефтяное месторождение. Выполнен годовой план по приросту запасов нефти.

За одиннадцать месяцев по объединению достигнута средняя проходка на одну буровую бригаду 17106 метров. За счет роста производительности труда пробурено 23092 метра скважин.

В достижение этих показателей вложен большой труд буровиков, работающих под руководством мастеров В. А. Букрина, А. В. Браташова, Н. Г. Полшкова, Т. Н. Корчевского, и других передовых коллективов.

Ударным трудом встречают юбилей страны мегионские вышкомонтажники. Все бригады Мегионской вышкомонтажной конторы выполнили план. На счету монтажников старшего прораба С. А. Телегина — 15 буровых установок. Коллективом старшего прораба О. Д. Сарова смонтировано 12 станков.

На 17,8 процента повышена производительность труда бригад по испытанию скважин. Коллектив мастера В. М. Федькива из Мегионской экспедиции по испытанию скважин опробовал 44 объекта с начала года. За этот же период испытатели мастера А. К. Коренчука из Ваской и мастера В. А. Дудченко из Аганской экспедиций опробовали, соответственно, 31 и 29 объектов.

Предприятиями объединения с начала года сэкономлено более 1125 тонн условного топлива. Экономический эффект от внедрения рационализаторских предложений, внедрения новой техники и передовой технологии составил 653 тысячи рублей.

Весь коллектив объединения Мегионнефтегазгеология прилагает все силы для выполнения принятых социалистических обязательств.

В. ЛЕВИТИН,
старший инженер по социалистическому соревнованию.

60-ЛЕТИЮ СССР — УДАРНЫХ НЕДЕЛЬ!



На Ларьякской звероферме закончилась заготовка шкурок серебристо-черных лисиц. В этом году их сдано государству 1900 штук хорошего качества.

На снимке: бригадир звероводов Л. Е. Губернская принимает у обработчиков готовую пушнину.

Фото Ю. ФИЛАТОВА.

ПЛЕНУМ ГОРКОМА ВЛКСМ

Состоялся пятый пленум городского комитета комсомола. С докладом «О задачах городской комсомольской организации по выполнению решений ноябрьского Пленума ЦК КПСС» выступил на нем первый секретарь горкома ВЛКСМ А. Беляев.

В прениях по докладу приняли участие секретарь комсомольской организации НГДУ Нижневартовскнефть имени В. И. Ленина Н. Парфенова, секретарь комитета ВЛКСМ объединения Сибнефтегазпередраб.о тка С. Филь, плотник-бетонщик двадцать четвертого комсомольско-молодежного строительного управления треста Мегионгазстрой С. Чечиль, секретарь комитета ВЛКСМ управления рабочего снабжения нефтяников В. Лисовская, мастер комсомольско-молодежного коллектива строительного управления № 909 Ю. Передельский, мастер комсомольско-молодежного коллектива управления по повышению нефтеотдачи пластов и капитальному ремонту скважин М. Кудрич, секретарь комсомольской организации строительного управления № 219 Главмосстроя А. Зимин.

СЕССИЯ СОВЕТА НАРОДНЫХ ДЕПУТАТОВ

Состоялась третья сессия Мегионского Совета народных депутатов восемнадцатого созыва. Ее открыл председатель исполкома депутат Ю. С. Ярошенко.

После утверждения повестки дня и регламента работы были заслушаны доклады «Отчет о работе исполнительного комитета городского Совета народных депутатов XVIII созыва», «О плане социального и экономического развития города на 1983 год», «О бюджете города на 1983 год и исполнении бюджета за 1981 год», с которыми выступили председатель исполкома Ю. С. Ярошенко, заместитель председателя исполкома, председатель городской плановой комиссии депутат Л. П. Романова, заведующая городским финансовым отделом горисполкома депутат М. Ф. Епанчинцева.

В обсуждении докладов приняли участие П. О. Ходовец, заместитель управляющего НГДУ Мегионнефть, Л. С. Митрофанова, исполняющая обязанности заведующего отделом культуры исполкома; И. Ф. Озоль, начальник Мегионской центральной базы производственного обслуживания; Н. А. Печерская, заведующая аптекой № 86, Ф. И. Назаренко, машинист тепловоза базы производственно-технического обслуживания № 2; В. А. Гаврилов, генеральный директор объединения Мегионнефтегазгеология, А. Ф. Гроценко, директор передвижной механизированной колонны специального, Б. Я. Бибилов, начальник сорса геологов; Н. П. Ковалева, старшая медсестра городской поликлиники; Р. Н. Ходова, старший повар столовой «Северянка»; С. А. Максимюк, телефонистка городского узла связи.

Сессия рассмотрела организационный вопрос. Она признала полномочия депутатов М. Ф. Епанчинцевой и Ю. Н. Горбунова, избранных вместо выбывших депутатов по избирательным округам №№ 89 и 69.

Сессия утвердила заместителем председателя исполкома председателя городской плановой комиссии Л. П. Романову, заведующих коммунального отдела В. Г. Михалева, здравоохранения М. К. Солдаткина, заведующую архивом Г. Н. Занцеву.

Н. ДМИТРИЕВ.

Требование времени

ВОСПИТАНИЮ — КОМПЛЕКСНЫЙ ПОДХОД

Партком Нижневартовского управления буровых работ № 2 выдерживает курс на комплексный подход к формированию коммунистической сознательности, добивается единства идейно-политического, трудового и нравственного воспитания людей. В этом плане здесь состоялось очередное собрание коммунистов управления. С докладом о повышении роли инженерно-технических работников в укреплении единства политико-воспитательной и хозяйственной деятельности выступил заместитель секретаря парткома В. И. Челик.

Собрание прошло активно, в обсуждении доклада приняли участие электрослесарщик А. М. Вольев, старейший работник управления Бурильщик И. К. Зарубин, заместитель начальника базы производственного обслуживания Ю. П. Родиков, другие товарищи. Из выступления были деловыми, с конкретными предложениями. Например, бурильщик Г. Л. Якубов говорил о необходимости создать в бригаде А. В. Волынца, где он работает, партийную группу. В бригаде пока два коммуниста, но есть кандидаты, активисты. передовики, которых можно и нужно готовить в партию. Партгруппорг бригады А. Д. Шавшина А. Г. Великие предложили ввести в практику совместные встречи рабочих с инженерно-техническими работниками для ознакомления с техническими новинками, для укрепления технической и трудовой дисциплины.

Тема, поднятая на собрании, актуальна, представляет интерес для других партийных организаций, и мы развиваем ее в беседе с секретарем парткома **В. Ф. БАРАНОВЫМ.**

— Владимир Федорович, сегодняшнее собрание, надо полагать, не является случайным?

— Нет, конечно, оно не первое и не последнее, все идет по перспективному плану. За последнее время обсуждены такие вопросы как о воспитании социалистической дисциплины труда в цехах базы производственного обслуживания, о работе пропагандиста комсомольской политсети В. В. Силаева. На заседании парткома слушали отчет секретаря парткома аппарата управления Ю. В. Митина «О работе по обеспечению единства идейно-политического, трудового и нравственного воспитания».

Неплохо проводят воспитательную работу и партийные группы, в частности, партгруппа буровой бригады Р. Ф. Шавшиева. Партгрупорг С. Г. Кабулин проводит собрания, на которых обязательно заслушивает рапорта о воспитании идеологическом обеспечении планов проходки. Активно действует и партгруппа бригады Героя Социалистического Труда А. Д. Шавшина, возглавляет ее, как уже сказано, А. Г. Великто.

Задачи комплексного подхода к воспитанию поставлены перед пропагандистами, среди них успешно их решает Г. Ф. Лозницкий (школа основ марксизма-ленинизма), Б. М. Токаренко (тоже школа основ марксизма-ленинизма), Е. К. Иванов (школа конкретной экономики).

Свой вклад вносят политинформ а т о р ы, агитаторы. Важную роль в сплочении трудового коллектива, решении многих вопросов (как производственных, так и бытовых) играют вдумчивые политдни, когда хозяйственные партийная и профсоюзные руководители встречаются с рабочими, выступают перед ними с докладами, рассказывают о мерах, принятых по предложениям и критическим замечаниям рабочих.

Всесторонне готовятся к единым политдням председатель профбюро Ю. Г. Кабулин, председатель профкома В. Х. Жеферов, начальник управления В. Д. Родионов, его заместитель В. А. Попов.

Эффективны и еженедельные «информации» в низовых коллективах, с которыми выступают лекторы общества «Знание».

Хорошо воспитывает «Боевая стенная печать: корреспонденции, зарисовки об ударниках коммунистического труда, людях авторитетных, в также сатирические заметки, едкие карикатуры делают большое дело. В качестве примера можно привести стенную газету, которая выходит в буровой бригаде Ф. Б. Аширова.

Интенсификация производства — это сегодня комплексная проблема, она охватывает ускорение научно-технического прогресса, повышение активности и сознательности трудящихся. И мы решаем эту проблему, проводя хозяйственную политику и одновременно воспитывая людей.

Наглядным примером интенсификации производственных процессов может служить отдел главного механика коммунистки Р. Н. Вахитова. План мероприятий по механизации работ в 1982 году выполнен, что дает условный экономический эффект в сумме 28,5 тысяч рублей и позволяет высвободить для других целей человек.

Целям воспитания подчинено рационализаторское движение, участники которого живут интересами производства, государства. Движение это продолжает набирать силу. Если за десять месяцев прошлого года внедрено было 35 предложений, то за десять месяцев нынешнего — 38. Экономический эффект возрос с 96 тысяч до 112 тысяч рублей.

Активными рационализаторами зарекомендовали себя коммунисты А. С. Расторгуев — седьмой раз избирался партгруппоргом цеха первооткрыват ей и в Н. А. П. Аверьянов, председатель совета молодых специалистов, К. Н. Кильмухаметов, А. Е. Спирин. Ф. Х. Алтарева, Р. Н. Вахитов, В. В. Силаев.

Установка парткома хозяйственным руководителям подразделений, секретарям парторганизаций, партгруппоргам ясна: глубоко осознать и перевести в практическое действие направленную истину о тесной зависимости результатов производства от воспитанности людей, их образованности, сознательности. Мы считаем, что четко отлаженная организаторская сторона дела, координация действий, строгий план — в ногу с передовыми — это тоже резервы экономичный, и воспитательный фактор.

Именно так и работает буровой мастер Р. Ф. Шайхиев, который прошел хорошую трудовую школу в бригаде Героя Социалистического Труда А. Д. Шавшина. Бригада коммуниста Р. Ф. Шайхиева в канун Великого Октября рапортовала о выполнении годового государственного плана.

Характер и условия труда, его рационализация организация, разделение обстановка, предумышленный быт — все это оказывает решающее воспитательное воздействие, и люди охотно работают в нашем коллективе, не уходят. В прошлом году текучесть кадров составляла 13,48 процента, сейчас — 7,95 процента.

Сплачивает коллектив спортивно-отдо р о в и тельная и культурно-массовая работа. Праздники мы ведь день бригад, день пыжника, другие праздничные дни отмечаем широко, с последним предупреждением и лишением месячной премии.

Товароведам магазинов «Таежа» и «Кедр» Анд.еевой и Губаре за отсутствие в отделах товаров в необходимом ассортименте объявлен строгий выговор с лишением месячной премии.

Строгие выговоры с лишением месячной премии объявлены работникам отдела «Хлеб» магазина «Кедр» Соколовой и Шумиловой, заведующей секцией «Мясо — рыба» Кирчок, старшему продавцу отдела «Овощи Колмогоровой, администратору магазина «Кедр» Трясцинон, заведующей отделом магазина «Таежа Юрьяново, старшему продавцу Николаеву и продавцу Хамдуллиной.

Поварам столовой № 1 «Строитель» Булыгиной, Хохловой, Мартышковой — нарушение технологии приготовления блюд, обвис полуфабрикатов объявлен строгий выговор с лишением выплаты месячной премии.

За слабый контроль повар-бригадир Попова переведена на низкооплачиваемую должность сроком на том месяца.

За нарушение приказов №№ 150, 184 Совмина заведующему столовой № 1 Лялюевщин освобождан от занимаемой должности.

Итак, «взялось, это наказано, добро торжествует, если бы под приказом с перечнем виновных и справедливо наказанных не подпись начальника орса № 3 т. Тимошенко.

А теперь вернемся к статье «Для себя и своих знакомых».

«У директора магазина Л. М. Стадник лежал список, по которому должны были торговать приоритетными дефицитом. Делалось это все с благословения начальника орса т. Тимошенко.

Интересная ситуация, не правда ли!

И дальше цитируем:

«Оказывается, руководители орса, если и слышали о приказах министров торговли СССР, РСФСР, Тюменского облисполкома, касающихся торговли дефицитными товарами, то выполнять их никак не желают...

На для них приказы пишутся. Пусть другие над ними работают».

Так, может быть, партийная организация дает неправильную оценку действиям руководителей орса!

А. СМИРНОВ

За миллион тонн тюменской нефти в сутки!

ОПЕРАТОР — ГЛАВНАЯ ФИГУРА

Второй цех добычи нефти и газа управления Белоозернефть обслуживает скважины продукция которых поступает на подготовку на кустовой сепарационный куст № 18 Бодлектри цеха сформировался в 1977 году. За это время эта молодежь. Если вначале было две бригады операторов подробные нефти и газа, то сегодня мы обслуживаем фонд скважин четырьмя бригадами.

Скважины, работающие в фонтанном режиме, имеют свою специфику обслуживания, снятие параметров, отметка дебита, наличие конденсорных труб от парафина, работа со спецтехникой планово-предупредительное обслуживание, выявление и устранение различных неполадок. Операторы обязаны правильно и своевременно, быстро и качественно устранять неполадки. Однако еще не все операторы овладели приемами таких навыков. Оператор должен знать характеристику пласта, добычные возможности скважины, характеристику и параметры работы погружных установок, их достоинства и недостатки.

Многие зависят от мастерства и умения операторы. Но недь знания сами не приходят — необходимо больше читать техническую литературу. А производственный опыт цеховых топов П. В. Мамченко В. И. Глушко, Н. Ф. Рубовацкой — подскорые в этой учебе. Там что есть молодежи с кого брать пример.

Сегодня для оценки качества труда и личного вклада работника в добычу нефти введен коэффициент трудового участия. На совете бригады теперь решается, получит оператор прибавку к заработной плате или же его товарищи скажут: «Нет, ты не в полную силу трудился. Четыре [illegible] месяца мы [illegible] из-за тебя».

Конечно итог и недобору нефти по этой скважине и стал предметом серьезного разговора.

Многое зависит от новшеств и многое другое. Все это влияет на конечный результат труда — плановый показатель, по которому судят о мастерстве и чести коллектива. И нам должно быть совестно небрадлежно, что скважина недодает до своего режима 10—20 тонн нефти по какой-либо причине. Значит надо сделать все необходимое чтобы вывести ее в нормальную работу.

Однако были и другие случаи, когда из-за неаккуратности и халатности рабочих срывался запуск установки ЭЦП. В момент пуска стало расти давление. Определили, что «замерзлая» фонтанная арматура. Вызвали паропередвижную установку. Однако прогрева задвижки показала, что одна из них была закрыта. Такой подход к делу мешает в [illegible]

ЛЮДИ НЕФТЯНОГО КРАЯ

ДОВЕРИЕ

Второй вечер приходил я домой к Виктору Афанасьевичу Аленько, чтобы дополнить записи в блокноте, сделанные на ДСК. И хоть не дождалась его, зато познакомилась с семьей: тещей Верой Степановной, приехавшей навестить внуков, женой Людой, сыновьями Олегом и Женей. О зяте Вера Степановна говорила с уважением:

— Молодец, работящий, руки золотые.

А Виктор Афанасьевич снова задержался в бригаде. В феврале этого года ему, звеньевому из бригады Михаила Колеринкова, предложили стать бригадиром самого отстающего и слабого коллектива.

— Смотри, — сказал один из товарищей по работе, — бригада тебя может не принять. Ты не свой, ты — со стороны.

За себя Аленько не боялся. Позади были стройки Архангельска, Свердловска, Минска, Монголии. Наконец решил окончательно обосноваться в Белоозерске, обжатано уже все знакомо. Пошел в обком комсомола и получил путевку на Всесоюзную ударную, в Нижневартовск. Поворчала Люда, поплакала:

— И куда тебя, кочевник, снова несет. Чего тебе здесь не хватает? — Но собралась и через год за мужем поехала.

Итак, Виктор Аленько за себя не боялся, но все-таки перетянул из звена Геннадия Жаковского, монтажника хорошего и друга испытанного.

— Начали с главного — с дисциплины. По прогулам и опозданиям ударили рублем. С первого дня стали применять КТУ — коэффициент трудового участия. Совет бригады — это звеньевые, профгрупорг — каждый месяц работу проделанную обсуждает. Скоро сама обсуждать будем. Двоим КТУ снизить надо, подвели нас. Впервые...

— И что, скрыть нельзя? Случается ведь...

— Мы знаем, что выбываем из соревнования, но это будет уроком.

Он как председатель цехкома потока получше многих знает, что бригада штрафные баллы в социалистическом соревновании получит и что первого места уж точно лишится. Но не считает бригадир основным показателем то самое призовое почетное место. Главное — быть честным перед собой и перед бригадой.

Взаимоотноше н и я людей, собранных волею случая в единое — коллектив. всегда сложны, особенно в таких маленьких, как бригада. Долгое время идет притирка, выясняются возможности и способности друг друга. И только со временем дается оценка человеку как личности, без скидок на прошлые заслуги, только тогда появляется самое важное — доверие.

И оправдывать его приходится каждым прожитым днем, каждым поступком, каждой рабочей минутой.

Аленько доверие завоевывал. С планами справляются: цикло-цех монтажников на из нулевой цикл жилого вавуться перестали, заработки подвлялись. Многое. конечно, изменилось, даже в мелочах...

— Мы с самого начала бытовкой занялись. Помещение страшнейшее было. Первым делом чайник купили, потом шашки, шахматы, обустроили все. Отдыхая, грелся в перерыв. А сегодня бытовка наша лучшая в объединении. Хотим ансамбль свой организовать: ребята поют, играют, да и женщины подобрались. Волейбольную команду создали — уже хлопцы тренировки начали. Летом всей бригадой с семьями за грибами, ягодами ездили. Вот с рыбалкой сложнее. Какая ж рыбалка с женщинами? А мы попробуем и летом на лодках выбираемся. У нас свои, надувные. И недели две назад ездили...

Не мелочи все это. То, из чего рабочий коллектив складывается.

У Эриста Мауля десять детей. Когда решали вопрос с квартирой, я первую очередь думали, как сделать, чтобы детворе удобно было. Решили выделить Маулю четыре однокомнатные квартиры на одной площадке соединив их общим входом. А как не помочь? Мауль, он и работает отлично, и сам без лишних просьб на помощь другим придет.

— А хлопцы у нас великолепные. Откуда только не приехали! Из Азербайджана, Башкирии, Грузии, Белоруссии, России. И работать могут, и веселиться. Отличные хлопцы. И молодых готовят: Александр Павлович Медведев — опытнейший наставник, Михаил Лаптев — даже в других бригадах учил.

— А Вы сами, Виктор Афанасьевич?

— А что я без них? Я же только бригадир...

Г. КУЗНЕЦОВА.



В апреле 1942 года Яша Князев ушел добровольцем на фронт. Не сразу началась его боевая биография. Прежде, чем попасть на передовую, он окончил школу младших командиров. Затем, освоив грозные реактивные установки, командир расчета «Катюши» старший сержант Князев воевал отменно, о чем свидетельствуют его две медали «За боевые заслуги». Освобождал Киев, Белую Церковь, Житомир... Закончил он ратный путь в Праге.

После демобилизации из рядов Советской Армии Яков Семенович Князев стал строителем. В 1970 году приехал в Нижневартовск. Тогда его был передний край борьбы за большую нефть Сибири. И коммунист Князев работал самоотверженно. Управление механизированных работ № 1, где он возглавил бригаду, отличилось на строительстве базы технологической комплектации на реке Вах. Яков Семенович был удостоен ордена Трудового Красного Знамени. Он ударник девятой и десятой пятилеток, победитель социалистического соревнования 1973—1974 годов

На снимке: Я. С. Князев.

Фото К. ШАПАЛИНА.

Не потерять себя

За судьбу человека ответственны все: родители, школа, ближние, товарищи по работе. Но больше всего ответствен за нее ты сам.

РОДИТЕЛИ

И откуда только в нас, людях, столько тщеславия? Вчера еще ваш добрый знакомый был нормальный, и даже приятный в общении человек, а годик делает вид, что почти с вами незнаком. Смотрит на вас, не узнавая, или ждет, когда же вы не выйдете шапку и расклянетесь.

Когда предложили не ахти какой, но все-таки в его понимании «портфель», Евгений Васильевича Кузьмина стало не узнать. Почувствовав себя «избранным», он позволяет что всякий умный человек считает для себя неприемлемым на любом посту и ни любом должности. Он стал заносчив и высокомерен с подчиненными и посетителями, нетерпим к мнению других.

Только, как известно, бесконечно продолжаться это не может, и Евгению Васильевичу предложили подыскать другую работу. «А раз теперь ты не начальник, значит никто, — решило его внутреннее тщеславие, — и жизнь настоящая уже позади».

На признал своих ошибок, не сделал горьких выводов, а посчитал другую работу, раптом понизив, для себя оскорбительной.

Ничегонеделание не месяцами — годами, пьянки, знакомство с «бывшими интеллигентными людьми и, наконец, — преступление. Потом еще одно. И снова — никаких выводов. Жизнь подная тяжелого утара, продолжается и сегодня.

...О матери, Татьяне Кузьминичне, тоже разговор особый. Когда смотришь на ее бесконечно добрые, кротние глаза, думается: нет, не умерла еще исконно женская доброта и сердечность. Только из-за своей слабохарактерности, совершенно-бесхребетности стала она не опорой и поддержкой мужу, но требователь-ной и требующей женой, с покатилась вместе с ним по ухабам жизни.

Не нарушение приказов не было ни разу, но словно не было у нее ответственности за тех, кого она родила, за четверых своих малолетних детей...

СЕСТРА ВАЛЯ

«Дорогая сестренка Валюша! Поздравляю тебя с днем рождения. Желаю тебе самого лучшего, в главное — здоровья и счастья. Спасибо тебе за то, что ты моя сестра, за твое большое сердце, за все доброе, что ты для всех нас сделала. Твой брат Василий». Такое поздравление получила Валя от старшего брата, который отбывает срок наказания. В нем пошлет добрый и безвольный, а потому легко и осмеиваемый. Не со зла, не от подлой жестокости, от бесхарактерности своей, неумения отстаивать свои принципы, быть честным до конца.

Сейчас пишет письма, полные тоски по своим родным, по нормальной человеческой жизни. И Валя поддерживает его как может: приезжает на свидания, пишет добрые письма.

А еще за худенькими Валиными плечами младшие брат и сестра. А ведь у нее у самой уже семья: муж и маленький сынишка. И как повезло ей. Валя, что Саша правильно и по-человечески ее понял. Вдвоем оказалось в тысячу раз легче с любыми заботами справляться. Родители не помогают ни рублем, ни колсйкой, в говорить о каком-то положительном влиянии на своих детей давно уже не приходится. Есть только очень отрицательное, это самое влияние. Валя суровы осуждает и мать, и отца: даже у животных есть инстинкт материнства, в те и его потеряли.

И боится Валя с Сашей как рыба об лед. Иногда им кажется. не достучатся они в глухую дверь, и никто не услышит их требовожного стука.

...В трехкомнатной квартире, да еще вместе с родителями Саши и его сестрой жилось тесно. После смерти бабушки, работницы жилищно-коммунальной конторы, осталась однокомнатная благоустроенная квартира. Но и в ЖКХ, и в ЖБУ нефтяников, похоже, одни формалисты сидят. находят то одну причину, то другую, чтобы отказать в просьбе переделать ордер на Валю. Сколько вороов уже обито, сколько раз тебя внимательно выслушивали, обещали помочь, а потом на бумагу ложилось суком, как выстрел: «отказать».

Но больше всего волнений Вале приносит Вовка.

ВОВКА

Учиться в школе Вовка не захотел. Обидным показалось: чуть что — сразу ты виноват. Пусть родители у тебя, не как у всех, пусть старший брат сидит, но все равно это не значит, что ты хуже остальных. Шапку в раздевалке украли — Вовку да еще двоих-трех таких же ребят, как он, сразу к директору. Сомневайтесь, мол, на них рук дело. Стекло в коридоре разбили — тоже Вовка отвечай. Хорошо еще, что классная руководительница Раиса Ивановна с душой относилась к Вовке, понимала всю сложность его бытия. Только все равно надолго ему убеждать всегда виноватым, вот и бросил школу.

А потом Вовку судили. Передрал он с компанией водку, ребята с кем-то дрались, и кому-то пристелали на улице, а Вовка, пьяный в стельку, валялся в сквере. Оскорблял и мать, и отца; даже у животных есть инстинкт материнства, в те и его потеряли.

И вовсе не так. Вовка не закоренелый преступник и жизнь повернуть в правильное русло вполне в его силах. Хорошим человеком — Галина Анатольевна Потюпка взяла его на поруки.

Но, как ни старалась она устроить Вовку на работу — тот не горел желанием приносить обществу пользу. Все у него какие-то причины находились: то медкомиссию долго проходил, то паспорт получал.

Наконец после серьезного напоминания милиции Вовка стал учеником слесаря в пассажирском автотранспортном предприятии. Прикрепили к нему, как это принято, и наставника.

Поработал Вовка месяц, другой и там как раз весенняя охота началась. И вместо Вовка в лес. Вале с мужем и ругали его, и говорили с ним по-хорошему — на работу идти ему не хотелось. Чтобы не сломать упреков. Вовка ушел жить к родителям.

Вернулся в коллектив, чтоб бы, да стыдно. И ничего он с собой делать не может. Понимает все правильно, и в жизни плывет только по течению, как щепка, куда выплывет.

Скоро Вовке [illegible] все семнадцать. В это время люди [illegible] зарабатывают, [illegible] уважительное: В[illegible] Владимир Евгеньевич. А Вовка пока все еще остается тол[illegible] кой.

В. ПЯТЫРОВ.

КИНО В ДЕКАБРЕ

В конце декабря наша страна отмечает славный юбилей — 60-летие Союза Советских Социалистических Республик.

Этой дате посвящаются тематические показы — «Неделя фильмов Российской Федерации» и «В семье единой». В них включены новые советские фильмы и киноленты прошлых лет, наиболее полно отражающие ленинскую национальную политику, преимущество социалистической системы, достижения советского народа в создании материально - технической базы коммунизма, величие задач, поставленных решениями XXVI съезда КПСС.

Киностудия «Беларусьфильм» представила в нашем репертуаре фильм-моч «Контрольная по специальности». Этот фильм — рассказ о судьбе двух поколений, о нравственном чужании современной молодежи. В главной роли снималась лауреат премии Ленинского комсомола 1980 года актриса Евгения Симонова.

Одесская киностудия представила остросюжетный фильм «Ожидание полнико - романтическая драма о судьбе героини гражданской войны, прототипом которой является Людмила Мокиевская. В ролях заняты Н. Шумилова, А. Ливанов, П. Андрейченко и другие.



НАДЕЖДА И ОПОРА

Интерес зрителей вызовет новая киноленто «Мосфильма» «Надежда и опора» — яркое произведение, воспитывающее любовь к родному краю и уважение к сельскохозяйственному труду, чувство личной ответственности за порученное дело. В фильме снимались Юрий Демич, Надежда Шумилова, Всеволод Санаев, Владимир Кашпур, Любовь Соколова и другие.

Кинорежиссер Юлия Райзман радует своими работами вот уже несколько поколений кинозрителей. Фильмы «Коммунист», «А если это любовь», «Твой современник», «Страшная женщина» заставляют нас размышлять и спорить, говорить о чем-то очень важном для нас. К раздумьям и спорам зовет и новая работа Юлия Райзмана «Частная жизнь».

Сценарий фильма написан совместно с известным драматургом Анатолием Гребневым. В главной роли — народный артист СССР Михаил Ульянов.

Еще одна мосфильмовская киноленто «Родник» — инсценизация повести Евгения Носова «Усвятские шемоноски» — рассказывает о нескольких днях из жизни обитателей небольшой русской деревни Усвяты, которых война застает в мирных повседневных делах.

Новая работа киностудии «Ленфильм» — картина «Людмила» — героико - романтическая драма о судьбе героини гражданской войны, прототипом которой является Людмила Мокиевская. В ролях заняты Н. Шумилова, А. Ливанов, П. Андрейченко и другие.

Киностудия «Беларусьфильм» представила в нашем репертуаре фильм-моч «Контрольная по специальности». Этот фильм — рассказ о судьбе двух поколений, о нравственном чужании современной молодежи. В главной роли снималась лауреат премии Ленинского комсомола 1980 года актриса Евгения Симонова.

Одесская киностудия представила остросюжетный фильм «Ожидание полкового

ПРОЛЕТАРИИ ВСЕХ СТРАН, СОЕДИНЯЙТЕСЬ!

ЛЕНИНСКОЕ ЗНАМЯ

ОРГАН НИЖНЕВАРТОВСКОГО ГОРКОМА КПСС, ГОРОДСКОГО И РАЙОННОГО СОВЕТОВ НАРОДНЫХ ДЕПУТАТОВ ТЮМЕНСКОЙ ОБЛАСТИ

Издается с 4 сентября 1941 года ▲ № 243 (5483) ▲ ПЯТНИЦА, 17 декабря 1982 года ▲ Газета выходит ежедневно, кроме воскресенья и понедельника ▲ Цена 2 коп.

Политическое информирование трудящихся

ПЕРЕДОВАЯ ЧИТАТЕЛЯ

«Условия, в которых все мы живем и работаем, за последнее время значительно изменились. Иным стал советский человек, обогатились его знания, повысилась эрудиция, значительно выросли духовные запросы». — эти слова из Отчетного доклада ЦК КПСС XXVI съезду партии характеризуют требования, которые сегодня предъявляются к политинформаторам.

Более трех тысяч человек в настоящее время составляют отряд политинформаторов городской партийной организации. 61 процент из них коммунисты, почти 2000 имеют высшее и незаконченное высшее образование. Это большая сила, необходимо ее правильно и эффективно использовать.

Определенная практика в работе по политическому информированию уже сложилась. В большинстве организаций, предприятий, учреждений политинформаторы работают по четырем направлениям. Это — политическая жизнь страны, вопросы экономики, международное положение, коммунистическая мораль и нравственность. Рекомендуемая тематика для проведения политинформаций публикуется в городской и многотиражных газетах. Библиотеки города готовят по борки материалов для выступлений.

Хорошая система работы по политическому информированию трудящихся складывается в парткоме НГДУ Нижневартовскнефть имени В. И. Ленина. Здесь работает школа идеологического актива. Партбюро парткома дорабатывает рекомендуемую горкомом КПСС тематику с учетом специфики коллектива и первостепенных задач, стоящих перед ним.

Не остаются здесь без внимания и вопросы производственного информирования о результатах в перспективах деятельности управления, объединения Нижневартовскнефтегаз. Подготовить такое выступление политинформатору помогает справочно-информационный центр, созданный в парткабинете. Здесь накапливаются газетные статьи, технико-экономические показатели работы предприятия и отдельных цехов, справки и информации отделов. Политинформаторы фиксируют каждое свое выступление в специальных тетрадях, в каждом подразделении вывешены графики выступлений политинформаторов. Вопросы состояния политического информирования регулярно рассматриваются на заседаниях партийных бюро, цехов, методсовета в парткома НГДУ.

Умело работают политинформаторы в трестах Мегионгазстрой, Нижневартовскдорстрой, медико-санитарной части, горздравотделе.

Однако в некоторых партийных организациях уровень этой работы не отвечает современным требованиям. Нерегулярно, с низким качеством проводятся политинформации на рыбозаводе, в леспромхозе, мостоотряде № 69, двенадцатой автобазе, пассажирском автопредприятии. Не все группы политинформаторов выступают по четырем рекомендованным направлениям. Мало политинформаций проводится по вопросам культуры, коммунистической морали и нравственности.

Для политического информирования трудящихся сегодня недостаточно пересказать или прочитать газетные сообщения. Необходимо давать анализ события, показывать классовую сущность явлений, выделять основные тенденции и направления международного и внутреннего развития, экономики и духовной жизни. Каждый политинформатор должен понимать, что его работа со слушателями — это тоже конкретный вклад в реализацию решений XXVI съезда КПСС, в дело мира. Поэтому только живой, заинтересованный разговор, без штампованных фраз и стандартного набора готовых формул даст эффект, сделает политинформацию интересной.

Правильно поступают политинформаторы подразделений объединения Нижневартовскнефтегаз, объединения Сибнефтегазнерабо т ка, завода по ремонту автомобилей «Татра» и другие, которые практически каждое свое выступление связывают с делами предприятия, цеха, участка.

В постановлении ЦК КПСС «О дальнейшем улучшении идеологической и политико-воспитательной работы» указывается, что ни один вопрос советских людей не должен оставаться без ответа. Это особенно важно в условиях усиления идеологической борьбы, когда наши идеологические противники пытаются использовать трудности социалистического строительства для проведения идеологических диверсий. Противостоять буржуазной пропаганде, объективно, с партийных позиций объяснять все явления и события современного мира — важнейшая задача политинформаторов!

С. ВЕРИН,
инструктор отдела пропаганды и агитации горкома КПСС.

60-летию СССР — достойную встречу!



Куст № 75 на Ватинском месторождении. Здесь с опережением графика ведет проводку очередной скважины передовая бригада бурового мастера из Мегионского УБР Закуана Шайхидеровича Бадреева.

Строгое соблюдение технологии бурения — одно из главных условий в успешной работе бригады.

В этом мастеру и всем членам бригады помогает одна из опытных работниц лаборант-коллектор Надежда Петровна Отлячкина.

На снимке: победитель социалистического соревнования, ударник коммунистического труда А. П. Отлячкина.

Фото Ю. ФИЛАТОВА.

ИТОГ СОРЕВНОВАНИЯ

Восьмого декабря коллектив Нижневартовской центральной базы производственного обслуживания по прокату и ремонту нефтепромыслового оборудования рапортовал о завершении плана двух лет.

С начала пятилетки выполнено работ на 13352 тысячи рублей. Это на 112 тысяч больше, чем планировалось. Реализация продукции превысила четырнадцать миллионов рублей. Значительно улучшилось качество ремонта, расширился ассортимент продукции.

Наибольший вклад в трудовую победу внесли коллективы цехов по ремонту нефтепромыслового оборудования, экспериментально-инструментальный, участок взрывных работ, лаборатория дефектоскопии и металлографии начальников Н. С. Лукьянова, А. Л. Поварова, Д. К. Латыпова, Е. Р. Гехтмана.

В. ДАВЫДОВ,
начальник отдела труда.

Меньшим числом

ПРОВЕРЯЕМ ВЫПОЛНЕНИЕ ОБЯЗАТЕЛЬСТВ

Как и все абочие коллективы, так и наш ударным трудом встречает славный юбилей Родины. Мы досрочно справились с годовым планом. Сейчас на счету бригады семнадцать нефтяных и нагнетательных скважин, отремонтированных капитально. Все ремонты сделаны досрочно и с хорошим качеством. Семнадцать — это на две больше годового задания.

До конца года мы должны вернуть в строй действующих еще две нефтяные скважины — так решила бригада и так, конечно, будет, ведь мы обязались выполнить пятилетку за четыре года.

Эта программа очень сложная. Бригада организована в начале этого года, и чтобы справиться с пятилетним заданием, надо ежегодно перевыполнять план по ремонту на четыре скважины. Близость к намеченной цели лишний раз убеждает, что любой успех зависит от добросовестности каждого рабочего. Именно с этого, с укрепления трудовой дисциплины с повышения профессионального мастерства начала свою деятельность бригада.

Очень трудными были первые четыре месяца нашего становления. Пришлось работать на восстановлении скважин куста № 539. Все стволы аварийные — восемь порванных колонн. Каждая скважина потребовала от ремонтников полной отдачи. Ожидалось, что мы на этом кусте проторчим целый год. Но сделали скважины быстро, с хорошим качеством. Экзамен был выдержан!

Много добрых слов надо сказать о бурильщике Сергее Кирпиченке, помощниках бурильщиков Викторе Курильчике, Анатолии Здрогове, трактористе Василии Гончаруке, машинистах подъемника Александре Колесникове, Камиле Арсланове. Не будь бы этих ребят рядом, трудно пришлось бы мне, как мастеру и просто как человеку. Любое задание сделают они в срок, качественно, не считаясь с личным временем.

Возьмем тракториста Василия Гончарука. В течение всего этого года бригада ни минуты не простояла из-за него.

И еще одна деталь. Работаем мы меньшим составом вместо трех вахт — двумя. И тем не менее, если [illegible] ектив дружен, [illegible] целен на конкрет[illegible] беж, ему все [illegible].

Л. РАСКИН,
мастер бригады управления по повышению нефтеотдачи пластов и капитальному ремон[illegible]

ИЗ РЕК И ОЗЕР

Замечательным трудовым подарком встречает 60-летие образования СССР коллектив треста Нижневартовсктрансгидромеханизация. С начала года он добыл и уложил в основание кустовых площадок под буровые, промышленные объекты, бетонные и лежневые дороги, в штабеля 24255 тысяч кубометров грунта. Это на 2755 тысяч кубометров больше, чем планировалось.

Новые трудовые достижения в свой календарь социалистического соревнования за ускорение добычи миллиона тонн тюменской нефти вписали экипажи земснарядов В. А. Ботяна, В. Я. Саднова, каждый из которых добыл нынче более чем 1700 тысяч кубометров строительного инертного материала. А миллионный рубеж перешагнули уже двенадцать экипажей земснарядов.

Отлично работают и коллективы земснарядов А. В. Азева, Д. П. Дубинина, Л. М. Иванчикова, машинист трубоукладчика И. И. Головко и другие.

В. КОВАЛЕВ,
заместитель управляющего трестом.

К НОВЫМ РУБЕЖАМ

С третьей сессии Нижневартовского городского Совета народных депутатов

(ИЗ ДОКЛАДА ЗАМЕСТИТЕЛЯ ПРЕДСЕДАТЕЛЯ ГОРИСПОЛКОМА, ПРЕДСЕДАТЕЛЯ ПЛАНОВОЙ КОМИССИИ П. К. ДУНСКОГО «О ПЛАНЕ ЭКОНОМИЧЕСКОГО И СОЦИАЛЬНОГО РАЗВИТИЯ ГОРОДА НА 1983 ГОД И ХОДЕ ВЫПОЛНЕНИЯ ПЛАНА В 1982 ГОДУ»).

Товарищи депутаты!

Прежде, чем доложить о плане экономического и социального развития Нижневартовска на 1983 год, позвольте охарактеризовать ожидаемые итоги развития народного хозяйства города в 1982 году.

В текущем году выпуск промышленной продукции ожидается в объеме 3,8 миллиарда рублей — 99,1 процента к уровню 1981 года и 99,96 — к плану 1982 года. Это связано с тем, что объем добычи нефти управлениям Нижневартовскнефть и Белозернефть, которые дают 95 процентов промышленном продукции города, планировался ниже уровня, достигнутого в прошлом году.

Из тринадцати промышленных предприятий только два — НГДУ Нижневартовскнефть и завод стройматериалов треста Сургутнефтегазстройиндустрия — не выполняют годовой план производства промышленной продукции. Многие коллективы работали стабильно. Особенно необходимо отметить предприятия пищевой промышленности, которые в этом году выпустят продукции на 8,1 процента больше, чем в минувшем. Причем, весь прирост получен за счет повышения производительности труда. В то же время здесь есть неиспользованные резервы, нерешенные вопросы. Нестабильно работает хлебозавод, не всегда высокое качество его продукции. Узок ассортимент кондитерских изделий, цельномолочной продукции, мясных полуфабрикатов.

В 1982 году за счет государственных капитальных вложений будут введены в действие основные фонды стоимостью свыше 603 миллионов рублей, или на 170 миллионов рублей больше, чем в предыдущем. Однако план по вводу не будет выполнен на 48 миллионов рублей.

Освоены лимиты капитальных вложений на строительство жилья, объектов народного образования. Не полностью использованы средства, выделенные на объекты коммунального назначения, здравоохранения, торговли, сельского хозяйства.

Невыполнение плана освоения капитальных вложений на развитие социально-культурного и коммунального обслуживания допущено по вине главного заказчика — УКСа Нижневартовскнефтегаза и подрядчиков — объединения Нижневартовскстрой, трестов Мегионгазстрой, Самотлортрубопроводстрой, Нижневартовскнефтестрой, треста № 1 Нижневартовскнефтегаза.

В 1982 году планировалось сдать в эксплуатацию 229 тысяч квадратных метров жилой площади, в том числе УКСом Нижневартовскнефтегаза — 171,3 тысячи квадратных метров. Ожидается ввод 214,7 тысячи, в том числе для нефтяников — 146 тысяч квадратных метров. Кроме УКСа не выполнили план такие застройщики, как управления Белозернефть, Самотлорнефтепромхим, нефтепроводное, объединение Сибнефтегазпереработка, трест Мегионгазстрой и другие.

Основной причиной невыполнения плана является недостаточная концентрация материальных и людских ресурсов на строительстве объектов, низкий контроль за ходом работы на них, несвоевременное обеспечение документацией и материалами.

В связи с ростом народного благосостояния, повышением уровня жизни людей важной задачей является удовлетворение платежеспособного спроса жителей города. В 1982 году горожанам будет продано товаров на 268 миллионов рублей, оказано бытовых услуг на 5,7 миллиона рублей. Успешно работают в этом году орс продовольственных товаров, горбытуправление, аптечная сеть. Однако в работе предприятий, занятых обслуживанием населения, есть ряд существенных недостатков. Не всегда в магазинах выдерживается ассортиментный минимум, низка еще культура обслуживания и качество выполнения услуг службой быта, отделениями связи.

Предприятиями и организациями города проделана определенная работа по выполнению Продовольственной программы. Приняты меры по увеличению сельскохозяйственной продукции, укрепляется материально-техническая база предприятий местной промышленности, развиваются подсобные хозяйства, огородничество.

Основными поставщиками сельхозпродукции являются совхоз «Нижневартовский» и свинокомплекс урса объединения Нижневартовскнефтегаз. За десять месяцев они произвели 1219 тонн молока, 473 тонны овощей, 4,2 миллиона штук яиц, 162 тонны мяса крупного рогатого скота и 170,2 тонны свинины.

Успешно развивается агрогрупп в объединении Сибнефтегазпереработка, растет поголовье свиней в Нижневартовском леспромхозе, сбор овощей в тресте Самотлорнефтетрубопроводстрой. Слабо занимаются развитием подсобных хозяйств объединение Нижневартовскстрой, тресты Нижневартовскдорстрой, Мегионгазстрой. Много неиспользованных ресурсов в совхозе «Нижневартовский», на свинокомплексе конторы общепита. Низкими темпами ведется строительство овощетепличного комбината. Ввод первой очереди теплиц, котельной сорван по вине УКСа, трестов Нижневартовскнефтестрой и Мегионгазстрой.

Докладчик кратко проанализировал выполнение наказов избирателей, данных депутатам восемнадцатого созыва, перешел к характеристике проекта плана экономического и социального развития города на 1983 год.

РАЗВИТИЕ ПРОМЫШЛЕННОСТИ

Объем промышленного производства на 1983 год планируется несколько ниже уровня 1982 года, в связи со снижением объемов добычи нефти. В 1983 году предстоит добыть 144,4 миллиона тонн нефти, 10,4 миллиарда кубометров газа.

Градообслуживающие отрасли городского хозяйства и местной промышленности должны произвести 14500 тонн хлебобулочных, 835 тонн кондитерских изделий, 600 тонн мясных полуфабрикатов, 9000 тонн цельномолочной продукции. В целях дальнейшего увеличения производства мясомолочной продукции планируется окончание реконструкции колбасного завода, интенсивная реконструкция молокозавода и хлебокомбината.

Проектом плана объем реализации продукции предприятиями местной промышленности предусматривается увеличить до 25,1 миллиона рублей, на 1,4 миллиона больше достигнутого в 1982 году. Коллективам необходимо направить усилия на повышение эффективности производства, качества продукции, расширение ее ассортимента на основе внедрения передовой технологии, опыта, технической вооруженности, совершенствования стиля руководства, всемерной экономии материальных, энергетических и трудовых ресурсов.

КАПИТАЛЬНОЕ СТРОИТЕЛЬСТВО

Планом предусматривается ввод в эксплуатацию 238 тысяч квадратных метров общей площади жилых домов. Строительство будет в основном вестись в 6, 13—16 микрорайонах. Намечено ввести в эксплуатацию две школы в 14 и 15 микрорайонах, восемь детских садов, техникум.

В проекты плана включена и школа на 1176 учащихся в шестом микрорайоне. Однако трест Мегионгазстрой еще не решил вопросы финансирования, материально-технического снабжения.

Большой объем строительства необходимо выполнить на объектах здравоохранения, начать сооружение городского стадиона с закрытым плавательным бассейном, Дома техники.

Заказчикам и подрядчикам следует сконцентрировать капитальные вложения, материальные ресурсы на пусковых объектах, повысить персональную ответственность руководителей за выполнение плановых заданий в капитальном строительстве.

СОЦИАЛЬНОЕ РАЗВИТИЕ И ПОВЫШЕНИЕ НАРОДНОГО БЛАГОСОСТОЯНИЯ

Подъем жизненного уровня народа, удовлетворение его растущих потребностей определяют высокие темпы роста розничного товарооборота и объема оказываемых бытовых услуг. Предлагается в 1983 году объем розничного товарооборота довести до 306,3 миллиона рублей, на 7,9 процента больше ожидаемого итога нынешнего года; объем бытовых услуг—до 5,9 миллиона рублей, на 10 процентов больше. Планируется ввести в эксплуатацию 20 магазинов по торговле промышленными и продовольственными товарами, восемь столовых и кулинарных магазинов, три овощехранилища на 3,1 тысячи тонн, склады площадью 2,1 тысячи квадратных метров. Для улучшения бытового обслуживания намечено ввести Дом быта в четырнадцатом микрорайоне, пункт проката в седьмом микрорайоне, Дом бытовых услуг «Дорожник». Планируется открыть три аптеки, магазин «Оптика», сдать в эксплуатацию здание санитарно-эпидемической станции, терапевтическое отделение, женские консультации.

В развитие коммунального хозяйства намечено вложить 20 миллионов рублей, почти в два раза больше, чем в 1982 году.

ПРОДОВОЛЬСТВЕННАЯ ПРОГРАММА

Планом на 1983 год в подсобных хозяйствах предприятий города намечается получить 528 тонн мяса, 1365 тонн молока, 5,5 миллиона штук яиц, 1053 тонны овощей. Это несколько больше, чем было произведено в 1982 году.

Значительный резерв улучшения снабжения населения овощами, мясом— в развитии коллективного огородничества, личных подсобных хозяйств. Планом предусматривается довести площадь огородов до 310 га, увеличить продажу гражданам поросят. В реализации этих задач необходима конкретная помощь хозяйственных руководителей, профсоюзов, депутатов, активное участие населения.

В заключение докладчик выразил уверенность, что коллективы предприятий, организаций активно включатся во всенародное социалистическое соревнование за выполнение и перевыполнение народнохозяйственных планов 1983 года.

(Из доклада заведующего финансовым отделом горисполкома И. М. Чекмарева «О бюджете города на 1983 год и исполнении бюджета за 1981 год».)

Товарищи депутаты!

Важный шаг в реализации заданий одиннадцатой пятилетки сделан в текущем юбилейном для страны году. Увеличились масштабы производства, дальнейшее развитие получили все отрасли народного хозяйства, возросло народное благосостояние.

Бюджет города на 1983 год составлен в соответствии с планом развития местного хозяйства и обеспечивает необходимыми денежными средствами социальное и культурное развитие города.

В доходах бюджета решающая роль принадлежит поступлениям от предприятий, подведомственных горисполкому. Рост доходов определяется главным образом за счет расширения выпуска продукции, оказания услуг, снижения издержек производства и обращения. Предприятиям местной промышленности планируется получение прибыли в сумме 11276 тысяч рублей, на 12 процентов больше, чем в 1982 году. Сорок процентов прибыли остается в распоряжении предприятий на развитие и экономическое стимулирование производства.

В 1982 году все предприятия, подведомственные исполкому, за исключением хлебозавода, выполняют основные плановые финансовые показатели. В результате перевыполнения плана прибыли удалось дополнительно привлечь в бюджет города 441,3 тысячи рублей.

А вместе с тем исчерпаны не все возможности для улучшения экономической работы. Хлебозавод не справился с планом выпуска хлебобулочных изделий, допустил сверхплановые убытки. Не обеспечил план по этому виду продукции хлебокомбинат. Горбытторг внедряет медленно внедряет такие виды услуг, как ремонты и техническое обслуживание транспортных средств, ремонт мебели, химчистка, не приступает и к изготовлению мебели. Комбинат коммунальных предприятий не выполняет планы коммунально-бытовых услуг, доходов от транспорта.

Качество выпускаемой продукции и оказываемых услуг не всегда отвечает запросам трудящихся.

Докладчик называет другие доходные источники бюджета. Общая сумма его на 1983 год должна составить 17460 тысяч рублей, на 13,3 процента больше, чем в текущем году. Расходы бюджета будут направлены: на развитие народного хозяйства—264,9 тысячи рублей, на социально-культурные мероприятия — 16357,4 тысячи, на управление—183,9 тысячи рублей. Общая сумма вложений в народное хозяйство за счет всех источников финансирования составит 620 миллионов рублей. Эти значительные ресурсы позволят расширить и укрепить материально-техническую базу ведущих отраслей.

В 1983 году будет сделан новый крупный шаг по пути все более полного удовлетворения материальных и духовных запросов трудящихся, развития сферы обслуживания населения, жилищного строительства. Выделяются необходимые средства на осуществление принятых майским (1982 г.) Пленумом ЦК КПСС мер по повышению оплаты труда работников сельского хозяйства. Предусматривается продолжить усиление государственной помощи семьям, имеющим детей.

В плане и бюджете на 1983 год намечено дальнейшее развитие социально-культурных учреждений и мероприятий. На эти цели предусматривается 16357 тысяч рублей, с ростом на 14 процентов по сравнению с текущим годом. Кроме того за счет промышленных предприятий на эти цели будет выделено 18700 тысяч рублей. На нужды народного образования будет израсходовано 6263 тысячи рублей, здравоохранения — 9449 тысяч, культуры — 485 тысяч рублей. Эти средства обеспечивают расширение сети школьных и дошкольных, медицинских учреждений, их оснащение современным оборудованием и инвентарем. Крупные суммы расхода бюджета, направляемые на социально-культурное обслуживание, создают все больше благоприятных условий для труда и отдыха людей. Надо использовать эти средства строго по назначению, в интересах населения.

И. М. Чекмарев сообщил также итоги исполнения бюджета за 1981 год. Бюджет выполнен по доходам на 102,1 процента, по расходам — на 101,1 процента.

Он выразил уверенность в том, что 1983 год будет ознаменован новыми свершениями в коммунистическом строительстве.

З. К. Белевская, председатель планово-бюджетной комиссии городского Совета, выступившая с содокладом, внесла предложение одобрить и утвердить представленный исполкомом Совета план экономического и социального развития города на 1983 год


Мальчишки и девчонки

Мы — хозяйки

В кружок моделирования и конструирования одежды мы пришли осенью. Как-то сразу привыкли к своему Дому пионеров, к новым друзьям, очень понравилась руководительница кружка Наталья Сергеевна Сулыгина. У нас семь групп.

Все девочки, которые записаны в них, с удовольствием занимаются здесь, потому что им нравится шить. Уже получаются модные красивые вещи. Тот, кто когда-нибудь шил для себя, тот знает как это здорово надеть вещь, сделанную своими руками. Она и носится дольше, и смотрится красивее. Нас часто спрашивают, что мы делаем в кружке. Ответ очень прост:

—Мы шьем, готовим себя к самостоятельной жизни!

Наталья Сергеевна старается привить нам чувство прекрасного. И это очень важно для нас, девочек. Шаек, художник-модельер — может быть такие профессии изберут для себя девочки, потому что они с удовольствием отдают свои свободные часы занятиям в кружке. И может это станет главным делом в их жизни.

Аня ПОТАНОВА,
Марина ЦВЕТКОВА.

С чего начинаются победы

Я начал заниматься шахматами в Доме пионеров в 1977 году, когда еще учился в третьем классе. Шахматный кружок вела опытный педагог, мастер спорта международного класса Клара Матвеевна Скегина. Тогда нас было у нее двадцать человек. Сначала мы изучили шахматную нотацию, шахматную доску—это самое главное для начинающего шахматиста. Затем постепенно познакомились с теорией шахмат. Спустя год для нас организовали классификационный турнир на разряд. Не все ребята смогли с первой же попытки выполнить нормативы разряда по шахматам. Те, кто с ними справился, получили классификационные билеты.

В 1978 году наша команда Дома пионеров впервые поехала на соревнования в поселок Ярково.

Это были Всесоюзные соревнования для детей, и они самые массовые в нашей стране. В них участвовали ученики младших классов. По положению в соревнованиях должна участвовать команда-победительница только одной школы города. В нашей команде были шахматисты из разных школ, и нас включили играть вне конкурса.

Мы выступили успешно и заняли почетное третье место. В 1979 году с нами начал заниматься новый педагог Александр Александрович Шушу. Методика занятия в нашем кружке изменилась в корне. У всех занимающихся появились тетрадки. В этих тетрадках мы записывали все темы, которые проходили. Нас разделили на три группы: первая старшая, вторая средняя и третья младшая. В каждой группе по пятнадцать —двадцать человек. Я попал в старшую группу. Наш руководитель начал с нами заниматься стратегией и тактикой шахмат. После этой темы мы глубже проникли в тайны древней игры. Занятия в шахматном кружке проходят интересно и разнообразно. Наш педагог нас учит: «Когда играете в шахматы, нужно думать только о шахматах».

Но самое главное—шахматы активно влияют на формирование характера, учат мыслить, вырабатывать чувство ответственности, уступчивость, волю. А. А. Шушу после каждой темы организует классификационный турнир на разряд. В течение четырех лет у нас в кружке стало много разрядников. Сейчас уже четыре человека с первым разрядом, девять со вторым и пятнадцать с третьим разрядами. Каждый год на каникулах команда Дома пионеров два-три раза выезжает на соревнования в разные города области. Еще не было случая, чтобы мы вернулись домой без медали любого достоинства. На первенстве области среди школьников мы три года подряд занимали почетное второе место.

В прошлом году, в весенние каникулы, наша команда выступила в первенстве области среди ДЮСШ и Домов пионеров, где мы получили первое место.

А этот год для нас очень удачен: мы трижды стали чемпионами области в разных по рангу соревнованиях. Конкуренцию в основном составляют команды Тюмени. Это естественно: у них есть специализированная детская юношеская спортивная школа. Последние соревнования по шахматам проходили в поселке Ярково Тюменской области. Наши ребята играли вдумчиво, смело и бескомпромиссно, стремились к победе и не боялись поражений. Эти соревнования стали для нас школой воспитания характера, воли к победе. Все ребята, которые регулярно занимаются в нашем кружке, а их около пятидесяти школьников разных классов, учатся в своих школах на «хорошо» и «отлично».

Виталий ТАТАРИНЦЕВ,
ученик восьмого класса средней школы № 4.

Утром вы, ребята, спешите в школу. И вот уже звонок известил о том, что окончен последний урок.

А после занятия у вас тоже немало интересных дел: кто спешит на станцию юных техников, кто в Дом пионеров или в детскую комнату в микрорайоне.

Ребятам есть чем занять свое свободное время. О его организации и пойдет речь в сегодняшнем выпуске полоски.



Сто двадцать пять мальчишек и девчонок ходят в кружок начинающих конструкторов на станции юных техников, который ведет Раиса Хаккмовна Кадрметова.

Забавные человечки, развешанные по стенам кабинета, — это все рабочие поделки. Стоит дернуть за ниточку—и человечки оживают: весело двигают руками и ногами.

Для того, чтобы сделать ни, нужно совсем немного: кусок фанеры, лобзик, акварельные краски и рабочая фантазия.

На снимке: третьеклассник средней школы № 8 Алеша Нетяга. У него ответственный момент: мальчик приступает к раскрашиванию. И совсем скоро безликий кусок фанеры превратится в забавного Чебурашку.

Фото Ю. ФИЛАТОВА

Собираем травы

Одно из ценнейших лекарств — это растения, которые окружают нас. Именно их сбором занимались в дни своих каникул наши ребята.

Аптечное управление Тюменского облисполкома, бюро областного комитета ВЛКСМ, коллегия областного отдела народного образования, президиум областного совета Всероссийского общества охраны природы, областной комитет общества Красного Креста и областная станция юннатов подвели итоги конкурса по сбору и сдаче школьниками области лекарственного сырья в 1981 году.

Первое место присуждено средней школе № 6 города Нижневартовска, директор А. П. Сущая.

Мальчишки и девчонки школы собрали 359 килограммов лекарственного сырья, представляете сколько это много.

Школа получила диплом первой степени областной организации охраны природы, денежную премию и почетные грамоты областного комитета общества Красного Креста и областного отдела народного образования.

Почетной грамотой областного отдела народного образования награждена Антонина Петровна Сущая, директор школы.

Грамоты областного общества охраны природы вручены сборщикам, заготовившим по 20 килограммов трав и растений: семиклассницам Светлане Юркиной, Марии Телюсовой, Татьяне Мишиной.

Р. АНТОНОВ,
председатель городского и районного комитетов общества Красного Креста.

Представление для ребят

В нашем Доме пионеров много кружков, но мы выбрали этот: театр кукол. Здесь сразу попадаешь в сказочный мир — кругом куклы, декорации.

С куклами нужно уметь обращаться, именно этому учат нас руководитель Татьяна Викторовна Немысова.

Каждое движение должно быть четким, оправданным, поэтому нам приходится много работать.

Да и этого мало кукловоду — нужно еще уметь хорошо читать, петь и танцевать.

Овладев основами техники и сценического мастерства, мы поставили спектакли «Гусенок», «Репка», «Теремок», «Петрушка — помощник». Мы показали их у себя в Доме пионеров, в детском садике «Колокольчик».

Сейчас мы готовим новые спектакли «Заикина татя», «Колобок», «Лисица — ученица», «Огородники». Скоро мы познакомим с ними нижневартовских ребят.

Оксана ДЕМЬЯНЕНКО, Гуля ШАРАФУТДИНОВА, члены кружка.

ГОРЕТЬ НАШЕМУ «ОГОНЬКУ»

Раньше наша детская комната «Огонек» находилась в другом доме — там было тесно, ведь ребят-то приходит много: что дома после школы делать, тем более если выучены уроки. А сейчас нам выделили новое помещение, здесь же в первом микрорайоне. Мы все вещи перетаскали сами, с удовольствием расставляли их по местам.

Особенно старались ребята на седьмой школы: мальчики отремонтировали поломанные стулья, девочки помыли и утеплили окна.

И вот открытие. Всем понравился в этот день «Огонек»: учащимся средних школ №№ 6 и 7, училища № 44. Тут же наши педагоги-организаторы А. И. Коренчук и Л. Л. Сватнова организовали турниры по теннису, шахматам, шашкам, настольному хеккею. Правда, вот у нас настольных игр пока очень мало. Но у нас есть отзывчивые шефы — управление буровых работ № 2, базы по прокату и ремонту бурового оборудования №№ 1 и 2, специализированное управление отделочных работ, трест-площадка № 1. Наверное, они не забудут про нас и помогут.

А потом у нас состоялось организационное собрание. На нем мы решили: детская комната — это наш дом, и мы будем его беречь. Светить огоньку или потухнуть, зависит только от нас самих. На собрании выбрали совет детской комнаты.

Председателем совета стал Алексей Старцев, его заместителем Игорь Иванов. Ребята надежные, думаем, не подведут.

А это значит, будут у нас жаркие турниры и соревнования, интересные встречи и знакомства, увлекательные экскурсии и походы.

По поручению ребят первого микрорайона Сергей АРТЫШКО, Слава ЖИТНИК, Алексей ХОЛЯВКО.

ЗА ОБЕДЫ—„ОТЛИЧНО“



Большая рабочая столовая, оборудованная по последнему слову техники, открылась на Нижневартовском заводе по ремонту автомобилей «Татра».

Разместилась она на четвертом этаже административно - бытового корпуса. С цехами предприятия она соединяется теплым переходом.

Два больших светлых зала красиво оформлены. Один из залов предназначен для тех, кому требуется диетическое питание. Одновременно в них размещается сто пятьдесят человек. В течение пятнадцати минут они могут быстро пообедать. На раздаточных линиях «эффекта», которые постоянно подогреваются, расположены почти сто подносов с комплексными обедами. Талоны на них распространяются заранее. И рабочим не приходится тратить время в очереди к кассе.

В просторном буфете можно купить холодные закуски, соки, лимонад. Позаботились и о работающих женщинах. Для них открыт отдел полуфабрикатов.

Обслуживает столовую комсомольско-молодежная бригада, которой руководит шеф-повар Валентина Васильевна Болезнина. В бригаде двое юношей. Петр Кошуба по комсомольской путевке приехал в Нижневартовск после службы в армии, где и получил специальность повара. Олег Кожевников закончил городское профессионально - техническое училище.

Все работают на совесть, стараются, чтобы приготовленные блюда были не только вкусными и питательными, но и красивыми на вид.

—Обеды отличные,— говорит сантехник Владимир Любченко.

—Да, действительно, вкусные, — поддержал его слесарь Виктор Петров. — Столовая замечательная.

А. ЕВДОКИМОВА.

На снимках Ю. Филатова: шеф-повар В. В. Болезнина; в зале столовой.



НА ПРИЗ ГАЗЕТЫ «ЛЕНИНСКОЕ ЗНАМЯ»

СПОРТИВНЫЙ ПРАЗДНИК ПРОДОЛЖАЕТСЯ

Автобусы воскресным утром были переполнены. Мальчишки с рюкзаками, набитыми спортивным обмундированием, клюшками ехали на хоккей. Ровно в 10 часов начинался блицтурнир на приз газеты «Ленинское знамя».

— Капитаны! На флаг! — раздалась команда. Турнир начался.

Около трехсот юных спортсменов приняли в нем участие. Девять детских комнат — восемнадцать команд, разделенных по возрастным группам, боролись за призовые места.

Здесь все было как на большом, настоящем хоккее — плескались на ветру спортивные знамена, звучала музыка, а каждая шайба, заброшенная в ворота, встречалась громким криком болельщиков.

Блицтурнир на приз газеты стал не просто смотром спортивных сил, да это и не ставилось основной целью. Главное — организовать, увлечь ребят азартом борьбы, сделать эти соревнования массовыми. Жаль, что среди болельщиков было мало мам и пап. Наверное их подбадривающее «шайбу!» было бы приятно «настоящим мужчинам» двенадцати лет.

Работу с ребятами ведут тренеры - общественники. Серьезно готовили команды к соревнованиям А. Полчанинов и С. Туляков. Их команды «Юность» и «Мечта» вышли в финал в обеих возрастных группах. В младшей впереди «Юность», в средней — «Мечта».

Победителям вручены переходящие кубки и грамоты комитета по физической культуре и спорту горисполкома.

Впереди у хоккеистов новые турниры: «Золотая шайба» и первенство города среди детских комнат. Спортивный праздник на льду продолжается!

...А за воротами корта трое мальчишек пяти лет топтали валенками снег и кричали: «Лови шайбу». Похоже начали подготовку к будущим чемпионатам.

Г. НИКОЛАЕВА.

Все — о Самотлоре

Только что в Средне-Уральском книжном издательстве вышел из печати альманах «Самотлор». В этом литературно-художественном, хорошо оформленном сборнике помещены рассказы, главы из повестей, стихи, посвященные знаменитому Самотлорскому месторождению. Среди авторов его и наш земляк, работник треста Нижневартовскнефтегазфизика Николай Смирнов. Его очерк «Этот упрямый Лукьянов» посвящен создателю нового направления в отечественной промысловой геофизике—геолого-технологическому контролю—Э. Е. Лукьянову. Автор, досконально зная материал, сумел создать убедительный, жизненный характер, который на трудном пути приобретает новые достоинства и проявляется во всей своей недюжинной профессиональной самобытности.

Ф. НИКОЛАЕВ.

КНИГА—ПОЧТОЙ

Отдел «Книга—почтой» Нижневартовского магазина «Книги» № 45 предлагает:

История Коммунистической партии Советского Союза. М. Политиздат. 1982 г. Ц. 1-50.

Политическая экономия. М. Политиздат. 1982 г. Ц. 1-60. Материалы XXV съезда КПСС. М. Политиздат. 1982 г. Ц. 0-55. Справочник по строительству электросетей О, 28-35. М. Энергоиздат. 1982 г. Ц. 1-60. Вышкомонтажник. М. Недра. 1981 г. Ц. 0-75. Технология промывки скважин. М. Недра. 1981 г. Ц. 1-40. Материаловедение для каменщиков, монтажников конструкций. М. Высшая школа. 1981 г. Ц. 0-20. Автомобиль «Запорожец». Специальные агрегаты. М. Транспорт. 1981 г. Ц. 1-10. Электроакустика в вопросах и ответах. М. Радио и связь. 1981 г. Ц. 0-85. Охрана труда в бурении. М. Недра. 1981 г. Ц. 0-90. Современный учебник шахматной игры. М. Физкультура и спорт. 1981 г. Ц. 1-00. Владимир Симагин. М. Физкультура и спорт. 1981 г. Ц. 0-90. Строительные нормы и правила СНИП 11-23-81. Часть 11. Ц. 0-50.

Заказы направляйте по адресу: 626440, г. Нижневартовск, пр. Космонавтов, 12, магазин «Книги», отдел «Книга—почтой».

В. ВЕРШИНИНА,
продавец.

ПОЗАБОТЬТЕСЬ О ЕЛКЕ

Пройдет немного времени, и в окнах домов засверкают разноцветными огнями новогодние елки. Ежегодно только для нижневартовцев вырубается около пятидесяти тысяч штук.

К сожалению, немало их остается на места вырубок в лесу — брошенных, ненужных только потому, что при выборе деревьев для сруба не учитывается их возраст.

За каждое самовольно срубленное дерево хвойной породы, согласно постановлению Совета Министров СССР, установлен штраф от 11 до 46 рублей. В декабре—январе нарушение правил рубки может обойтись вдвое дороже.

Помните: рубка новогодних елок разрешается только на линиях ЛЭП, нефтепроводов и газопроводов.

В этом году для продажи населению в торговую сеть орса промышленных товаров поступит пять тысяч деревьев хвойной породы. Желающие сами выбрать елку в лесу должны приобрести в лесхозе талон установленного образца стоимостью один рубль пятьдесят копеек, которые будут реализоваться с 15 декабря 1982 года по адресу: г. Нижневартовск, улица Лопарева, 77.

Нижневартовский лесхоз предупреждает население района и гг. Мегиона, Нижневартовска: **РУБКА ТАКИХ ДЕРЕВЬЕВ ХВОЙНЫХ ПОРОД, КАК КЕДР, ПИХТА, — ЗАПРЕЩЕНА!**

С. СУХУШИН,
старший инспектор защиты и охраны леса.

Редактор
Б. Н. СЫРПИН.

Меняется

четырехкомнатная благоустроенная квартира на четвертом этаже в 12-м микрорайоне, 53,13 кв. м, улучшенной планировки на две двухкомнатные.

Обращаться: ул. Ленина, 23, кв. 13, в любое время.

▲

двухкомнатная благоустроенная квартира в г. Нижневартовске на одно- или двухкомнатную в г. Сызрани или Белгороде.

Обращаться: ул. Мира, 4, кв. 47.

▲

однокомнатная благоустроенная квартира в п. Мирном Куйбышевской обл. и двухкомнатная квартира в г. Мегионе на двух-или трехкомнатную в городах Куйбышевской обл.

Обращаться: Пионерская, 25 «а», кв. 6.

▲

четырехкомнатная благоустроенная квартира (57 кв. м) на 1 этаже в 8 мкр. на две двухкомнатные или одно- и двухкомнатную.

Обращаться: ул. Озерная, 9, кв. 34.

РАЗНОЕ

Удостоверение стропальщика № 2399, выданное учебно-курсовым комбинатом № 1 производственного объединения Нижневартовскнефтегаз 21 мая 1981 года на имя АХМЕТЯНОВА Фарита Агатовича, считать недействительным.

▲

Доверенности СУ-31 треста Самотлорнефтепромстрой за №№ 49, 122, 127, 245, 258 на имя СТАРУХА Александра Александровича, считать недействительными.

▲

Диплом Д-I № 313608, рег. № 590, выданный 30 июня 1978 года Комсомарским горно-металлургическим институтом на имя ГРИЦАЙ Григория Петровича, считать недействительным.

▲

Нашедшего металлические панели от сборного гаража для автомашины просим сообщить за вознаграждение по телефону 6-19-34, или по адресу Пионерская, 25 «а», кв. 6.

Наш адрес: 626440, г. Нижневартовск, ул. Менделеева, 11 (1-й микрорайон).

ТЕЛЕФОНЫ РЕДАКЦИИ: редактор — 2-21-63, заместитель редактора и промышленный отдел — 7-29-82, 2-32-06; ответственный секретарь — 7-88-50; отдел партийной жизни — 7-29-87, 2-30-56; отдел информации — 7-28-40, 2-31-96, 6-15-27; отдел писем — 2-33-46; отдел иллюстрации и фотолаборатория — 2-30-56. ТЕЛЕФОНЫ ТИПОГРАФИИ: директор — 2-24-73, 7-27-19; через «Строитель» — 6-19-12; бухгалтерия — 2-32-07;

Нижневартовская типография управления издательств, полиграфии и книжной торговли Тюменского облисполкома

Заказ № 14 0 обм м1 п, г. тир. 27000

ПРОЛЕТАРИИ ВСЕХ СТРАН, СОЕДИНЯЙТЕСЬ!

ЛЕНИНСКОЕ ЗНАМЯ

ОРГАН НИЖНЕВАРТОВСКОГО ГОРКОМА КПСС, ГОРОДСКОГО И РАЙОННОГО СОВЕТОВ НАРОДНЫХ ДЕПУТАТОВ ТЮМЕНСКОЙ ОБЛАСТИ

Издается с 4 сентября 1941 года ▲ № 244 (5484) ▲ СУББОТА, 18 декабря 1982 года ▲ Газета выходит ежедневно, кроме воскресенья и понедельника ▲ Цена 2 коп.

В ГОРКОМЕ КПСС, ИСПОЛКОМАХ ГОРОДСКИХ И РАЙОННОГО СОВЕТОВ НАРОДНЫХ ДЕПУТАТОВ, ГОРКОМЕ ВЛКСМ

Победители соревнования

Рассмотрев итоги социалистического соревнования трудовых коллективов в честь 60-летия образования СССР, бюро горкома КПСС, исполкомы городских и районного Советов народных депутатов, бюро горкома ВЛКСМ признали победителями:

нефтегазодобывающее управление Белозернефть (начальник В. М. Секерин, секретарь парткома В. В. Бакай, председатель профкома Т. Д. Бронская, секретарь комсомольской организации С. Т. Шарипова);

Нижневартовское управление буровых работ № 2 (начальник В. Д. Родионов, секретарь парткома В. Ф. Баранов, председатель профкома В. Я. Жафаров, секретарь комитета ВЛКСМ В. Л. Щербакова);

Нижневартовский газоперерабатывающий завод (директор М. Т. Каюмов, секретарь парторганизации В. А. Гринько, председатель профкома Н. Н. Рябов, секретарь комитета ВЛКСМ О. Н. Гулистов);

строительно-монтажный трест № 37 Минпромстроя БССР (управляющий Ю. А. Пупликов, секретарь парторганизации А. С. Рубашевская, председатель постройкома А. А. Никитенко, секретарь комитета ВЛКСМ Т. В. Храмцова);

Нижневартовское монтажное управление треста Сибэлектромонтаж (начальник Б. И. Коваленко, секретарь партийной организации Н. В. Абсолямова, председатель постройкома Н. И. Путимцев, секретарь комитета ВЛКСМ Н. Н. Шевченко);

Мегионскую базу производственно-технического обслуживания и комплектации оборудованием № 2 (директор А. А. Чмелев, секретарь парторганизации И. В. Запорожец, председатель местного комитета Т. И. Григорович, секретарь комитета ВЛКСМ Ф. Г. Ткач);

автобазу № 10 (начальник Е. Т. Стружко, секретарь партийной организации В. Н. Лысенков, председатель профкома А. Д. Рыков, секретарь комитета ВЛКСМ Б. С. Голубов);

Нижневартовский хлебокомбинат (директор С. Ф. Довгель, секретарь партийной организации Н. М. Иванова, председатель профкома А. Д. Кушнерова, секретарь комитета ВЛКСМ Т. А. Подлужняк);

Отдел рабочего снабжения урса объединения Нижневартовскнефтегаз (начальник Т. Т. Тарасова, секретарь партийной организации Л. Ф. Морозова, председатель профкома Т. П. Медведева, секретарь комитета ВЛКСМ Т. М. Волкова);

Нижневартовскую базу производственного обслуживания по прокату и ремонту бурового оборудования (начальник В. А. Фомин, секретарь парторганизации З. С. Газулин, председатель профкома В. Н. Новиков, секретарь комитета ВЛКСМ Д. И. Бульченко);

Коллективам-победителям соревнования присуждены переходящие Красные знамена.

Отмечена хорошая работа по успешному выполнению планов и социалистических обязательств треста Нижневартовсктрансгидромеханизация, строительного управления № 9 треста Газмонтажавтоматика, Нижневартовского завода по ремонту автомобилей, территориально-производственного управления Самотлорнефтепромхим, Нижневартовской базы производственно-технического обслуживания и комплектации оборудованием № 1, автобазы № 9, отдела рабочего снабжения № 10 урса Миннефтегазстроя, колбасного завода, Нижневартовской конторы связи.

ЗНАМЯ—ГАЗОПЕРЕРАБОТЧИКАМ

Центральный Комитет КПСС, Совет Министров СССР, ВЦСПС и ЦК ВЛКСМ рассмотрели итоги социалистического соревнования в честь 60-летия образования СССР и наградили Красными знаменами все союзные и автономные республики, края и области, Ханты-Мансийский автономный округ, города, производственные коллективы.

В числе награжденных коллектив объединения Сибнефтегазпереработка. Ему будет вручено переходящее Красное знамя ЦК КПСС, Совета Министров СССР, ВЦСПС и ЦК ВЛКСМ.

В адрес передовика Всесоюзного социалистического соревнования за достойную встречу славного юбилея Родины пришла поздравительная телеграмма от министра нефтяной промышленности страны Н. А. Мальцева и председателя отраслевого ЦК профсоюза В. Т. Сиденко. От имени коллегии министерства и ЦК профсоюза они поздравили сибирских газопереработчиков с наградой, пожелали дальнейших творческих успехов.

Л. КАШКАРОВА, нештатный корр.



КРЫЛАТАЯ СУББОТА

Свыше полутора тысяч работников Нижневартовского авиапредприятия вышли сегодня на коммунистический субботник в честь 60-летия образования СССР. Необычность этого рабочего праздника в том, что именно сейчас, в преддверии славного юбилея Родины, особенно наглядно видна мудрость ленинской национальной политики. Во имя процветания советского народа дружно трудится рядом с русским братом — белорус и украинец, татарин и башкир, молдаванин и грузин, осетин, манси, ханты... Все нации, большие и малые, спаяны нерушимой рабочей дружбой!

По различным маршрутам повел сегодня крылатые машины летный состав предприятия. И все полеты осуществляются на сэкономленном топливе. Летчики обещали перевезти семнадцать тонн народнохозяйственных грузов, 180 пассажиров.

Конечно, они выполнят эту программу качественно. Как сделали ее уже несколько раньше экипажи командиров вертолетов МИ-8 Л. И. Макеева, В. И. Пиксендаева, Ю. А. Лапова, В. Г. Богданова, А. Н. Куприкова.

Хлопотно сегодня и работникам авиационно-технической базы: кроме обслуживания самолетов и вертолетов собственного парка, они быстро и качественно обслуживают машины, прибывшие с очередными рейсами в наш аэропорт. Кроме того, инженеры и техники занимаются другими важными хозяйственными делами, сбором металлолома.

Загляните нынче в любую службу предприятия — отдел пассажирских и грузовых перевозок, диспетчерскую, радиобюро и другие — везде царит высокий трудовой ритм. Все стараются работать без замечаний, четко по графику.

А вот итог нашего субботника: сделано работ на 4100 рублей, которые поступят в фонд пятилетки, собрано тридцать тонн цветного и черного лома. Весь коллектив получил хороший заряд для дальнейшего повышения производительности труда.

С. ГЕТМАНСКАЯ.

В КНИГУ ТРУДОВОЙ СЛАВЫ

решением обкома КПСС, исполкома областного Совета народных депутатов, областного совета профсоюзов, обкома ВЛКСМ занесена большая группа передовиков производства, добившихся высоких показателей в социалистическом соревновании в честь 60-летия образования СССР и активное участие в общественной жизни коллективов.

Среди них — начальник отряда Аганской партии геофизических исследований скважин Мегионской геофизической экспедиции Е. Г. Бажинов, старший оператор цеха переработки газа второго Нижневартовского газоперерабатывающего завода Н. А. Бискаев, начальник цеха нефтегазодобывающего управления Нижневартовскнефть имени В. И. Ленина Е. В. Большагин, бригадир сварочно-монтажной бригады 18-го специализированного управления треста Самотлортрубопроводстрой, лауреат Государственной премии СССР В. И. Кирильчик, бригадир слесарей-монтажников пятой передвижной монтажной механизированной колонны объединения Сибкомплектмонтаж В. К. Лукоянов, бригадир комплексной хозрасчетной комсомольско-молодежной бригады 24-го строительного управления треста Мегионгазстрой, Герой Социалистического Труда Н. П. Нежданов, бригадир слесарей-монтажников 14-го строительно-монтажного управления треста Тюменьнефтегазмонтаж Р. М. Телицин, буровой мастер второго Нижневартовского бурового управления, Герой Социалистического Труда А. Д. Шакшин.

И ТЕМПЫ, И КАЧЕСТВО

С опережением графика трудится в юбилейном году Родины коллектив Нижневартовского наладочного управления треста Запсибнефтеавтоматика. С начала года он выполнил работ на промыслах района на 2867 тысяч рублей. Это на 212 тысяч больше, чем предусматривалось программой одиннадцати месяцев.

Высокие темпы и качество наладки аппаратуры показывают комсомольско-молодежная комплексная бригада В. В. Белевцева и бригада Ю. Т. Симакова, работающие на Самотлорском и Мыхпайском месторождениях.

Поступил в трест рапорт от Юганского наладочного управления. Его коллектив досрочно выполнил годовой план.

Большой объем работ сейчас монтажники и наладчики треста выполняют по автоматизации всей газлифтной системы добычи нефти из недр Самотлора—компрессорных станций и скважин. Дополнительно к ранее намеченному заданию установлено 69 автоматов групповых замерных установок «Спутник».

Разумеется, опережение графика, достигнутое по ряду показателей, было бы невозможным без слаженной работы большинства подразделений треста, их участков и бригад. Так, бригада водителей Г. Н. Абдулханова, лучшая в объединении Союзнефтеавтоматика, справилась с планом и обязательством этого года, сделала [illegible] перевозок на 33[illegible] тысяч рублей, т. е. пер[illegible] годовой план поч[illegible] два раза.

М. МУРАВЬЕВА.

ХРОНИКА

Изучают материалы Пленума

В Мегионском дорожном ремонтно-строительном управлении треста Нижневартовскнефтедор, вопреки сложившейся во всех школах партийного, экономического и комсомольского просвещения трудящихся организованно приступили к изучению материалов ноябрьского (1982 г.) Пленума ЦК КПСС и седьмой сессии Верховного Совета СССР.

О большом интересе тружеников управления к этим важным документам партии и правительства говорит то, что на занятия пришли почти все слушатели трех школ. Обсуждение проходило активно. Выступавшие отмечали, что каждый рядовой труженик должен внести свой вклад в выполнение решений Пленума ЦК КПСС.

Слушатели А. В. Мирошник, Л. Н. Чернышева, Т. В. Воронина подробно остановились на необходимости укрепления трудовой дисциплины. И это дело не только руководителей управления, но и всех членов коллектива. На убедительных фактах они показывали, во что обходится предприятию разгильдяйство, пьянство.

Такой откровенный разговор вызвала лекция руководителя школы комсомольского обучения «Учение, преобразующее мир» Б. С. Боровика — начальника управления. По существу это была деловая, непринужденная беседа, как построить работу предприятия, чтобы выполнить напряженный план третьего года пятилетки.

А. ДУМКИН,
заместитель председателя методического совета треста.

* * *

В большинстве школ политического и экономического образования трудящихся треста Мегионгазстрой закончили изучение материалов ноябрьского Пленума ЦК КПСС и сессии Верховного Совета СССР. Много наглядных пособий, цифрового материала использовала пропагандист школы «Экономная экономика» Л. Н. Фарик из комсомольско - молодежного строительного управления № 25. Отмечая положительное, что проделано коллективом по экономному расходованию трудовых и материальных ресурсов, она на языке цифр приводила много фактов нерационального их использования. Предложила слушателям поработать над решением отдельных проблем.

Глубокой разработки темы отличились занятия в управлении производственно - технологической комплектации у пропагандиста партийной школы И. Е. Карпенко.

Л. ГОРОВАЯ,
заведующая кабинетом политического просвещения.

Подводя итоги, определяя задачи

С третьей сессии Нижневартовского районного Совета народных депутатов

Обсуждая план экономического и социального развития района на 1983 год, депутаты Нижневартовского районного Совета народных депутатов проанализировали итоги выполнения завершающегося года.

Объем реализации продукции промышленности возрос на 167,1 миллиона рублей. Нефти добыто на 9,4 миллиона тонн больше, чем в 1981 году. Рыбаки выловили 11200 центнеров рыбы, сельскохозяйственной продукции произведено на два миллиона 363 тысячи рублей. Повысился уровень бытового обслуживания населения. Капитальных вложений по объектам производственного и непроизводственного назначения освоено на сумму 522,2 миллиона рублей.

На строительство жилья израсходовано средств в 1,7 раза больше, чем в первом году пятилетки. Сданы две школы, детские сады на 420 мест, овощехранилища, холодильники, магазины и два Дома быта.

Вместе с тем докладчик — заместитель председателя райисполкома Л. Н. Булахова и выступившие в прениях депутаты отметили, что некоторые промышленные предприятия не выполнили план реализации продукции.

Ввод основных фондов составил всего лишь 54,9 процента к плану. Отстает строительство объектов социально-бытового и культурного назначения. Основная причина — недостаточная концентрация материальных и людских ресурсов объединением Нижневартовскстрой и трестом № 37 и слабый контроль, несвоевременное обеспечение строителей материалами и документами со стороны нефтегазодобывающих управлений Варьеганнефть и Урьевнефть.

Если Нижневартовский облзверопромхоз и Октябрьский госпромхоз ежегодно справляются с выполнением государственного плана добычи рыбы (по-ударному трудятся здесь и звероводы, охотники), то коллектив рыбозавода оказался в отстающих. Руководители этого предприятия не сумели сориентироваться в промысловой обстановке, допустили просчеты, не организовали как следует труд рыбаков. И вот результат: годовой план не выполнен и напоминку.

Дирекция рыбозавода не выполняет план мероприятий по интенсивному освоению глубинных водоемов, не изучает и не распространяет передовые методы лова, формально относится и организации социалистического соревнования.

Промышленные предприятия не выполняют задания по вылову рыбы в глубинных водоемах, добыто рыбы всего лишь четыре с половиной тонны, а план — сто тонн.

Не выполняют план лесозаготовители. Они медленно внедряют в своем производстве прогрессивные методы бригадного подряда, механизированную заготовку древесины.

Неритмично работают предприятия лесхоза, в Октябрьском лесничестве часто меняется руководство, труд людей организован плохо.

Выполняя решения майского (1982 г.) Пленума ЦК КПСС, труженики сельскохозяйственного производства добились некоторых успехов. В районе увеличилось поголовье скота, расширились посевные площади. Получили дальнейшее развитие подсобные хозяйства при Аганской нефтеразведочной экспедиции, Октябрьском госпромхозе, Нижневартовском леспромхозе, Ларьякском торгово-розничном предприятии.

Вместе с тем депутаты отмечали, что темпы наращивания производства сельскохозяйственной продукции не отвечают требованиям сегодняшнего дня. Ниже своих возможностей работает совхоз «Покурский», он не выполняет государственные планы продажи молока, мяса и картофеля.

Некоторых успехов добились торгующие организации, план товарооборота перевыполнен почти на два процента. В числе отстающих оказался только коллектив райрыбкоопа, поэтому есть необходимость обратить внимание на организацию торговли прежде всего в отдаленных национальных селениях. Это тем более необходимо, что многие сельские магазины находятся в запущенном состоянии. Длительное время не работают из-за отсутствия резерва продавцов.

Заместитель главврача медсанчасти Нижневартовскнефтегаза депутат В. А. Овчаров, выступая в прениях, рассказал о развитии здравоохранения в районе. Минувшим летом врачебные амбулатории в рабочих поселках Радужном и Лангепасе реорганизованы в медсанчасти, их штаты увеличились более чем в три раза. Говорил оратор и о недостатках, в частности, о медленном строительстве объектов здравоохранения, медицинские учреждения приходится размещать в различных, плохо приспособленных для этих целей помещениях.

— Хорошеют национальные села, люди стали жить лучше, строятся новые жилые дома, детские сады, школы, в квартирах телевизоры, самая различная бытовая техника, — так начала свое выступление депутат У. Т. Хохлявкина, зверовод Октябрьского госпромхоза. — И в этом большая кропотливая работа депутатов, исполкомов районного и сельского Советов. Но сделано не все. Необходимо укрепить материально-техническую базу госпромхоза, обеспечить воздушным транспортом охотников и рыбаков, отремонтировать звероферму, построить холодильник на 100 тонн, открыть, наконец, столовую в пос. Октябрьское, здание под нее пустует три года. Редко бывают у нас мастера службы быта, зубной врач. Эти вопросы нам не решить без помощи райисполкома.

Депутат Г. И. Титова, радиооператор метеостанции, говорила о нуждах национального села Корлики. Избиратели в своих наказах просили построить теплый склад для хранения продовольственных товаров, двухквартирный жилой дом для работников торговли, санпункт, отремонтировать три дома учителей, продолжить строительство трехквартирного учительского дома и детского сада.

Депутаты внимательно рассмотрели и утвердили план экономического и социального развития района на 1983 год. Реализацию промышленной продукции запланировано увеличить на 27 процентов, добычу нефти довести до 43 миллионов тонн.

Вывозка древесины составит 520 тысяч кубометров, добыча рыбы — 11500 центнеров. Получит дальнейшее развитие клеточное звероводство. Рост производства товаров народного потребления предусмотрен в объеме 2,9 миллиона рублей, для чего будет завершено строительство кулинарного цеха на рыбозаводе, расширена сеть цехов по вялению рыбы, приняты другие меры.

Широким фронтом развернется строительство жилья, войдут в строй новые объекты просвещения, здравоохранения.

Большой раздел в плане отводится мерам по реализации Продовольственной программы. Поголовье крупного рогатого скота будет доведено до 2670 голов, свиней — до 2000. Дальнейшее развитие получат личные подсобные хозяйства.

Годовой объем реализации бытовых услуг населению увеличится почти в полтора раза.

По предварительным данным, доходная часть бюджета будет выполнена на 101 процент, по расходам — на 99 процентов. На протяжении всего 1982 года исполком районного Совета обеспечивал финансирование всех мероприятий, предусмотренных планом экономического и социального развития района, без заимствования средств из окружного бюджета.

Бюджет района на 1983 год по доходам и расходам утвержден сессией в сумме пяти миллионов 803,2 тысячи рублей. Рост по сравнению с 1982 годом составит один миллион 958,3 тысячи рублей.

Планы на 1983 год весьма напряженные и потребуют от каждого депутата самого активного участия в их реализации.

А. СМИРНОВ.



Экспедиция радиоактивного каротажа, возглавляемая ветераном промысловой геофизики Л. Г. Киреевым, —ведущая в тресте Нижневартовскнефтегеофизика. Слаженный рабочий ритм обеспечивают ремонтники и многие производственные партии. «Крепкие тылы на базе —залог успеха на скважине», — не устает повторять Леонид Георгиевич своим подчиненным.

Ремонтники всегда с высоким качеством, вовремя отлаживают приборы и аппаратуру, производственные партии перед выездом проверяют технику, предотвращая неожиданные поломки в пути.

Из месяца в месяц экспедиция занимает призовые места в соцсоревновании, ею гордятся в тресте. Немало добрых слов сказано и ее адрес заказчиком — буровиками.

В трест приходит много молодых специалистов. Один из них—мастер аппаратного цеха Д. Королев. Он председатель совета молодых специалистов Нижневартовскнефтегеофизики, пользуется в коллективе заслуженным уважением.

На снимке Н. ГЫНГАЗОВА: Д. Королев на рабочем месте.

Н. СМИРНОВ.

Газете отвечают

П. СТЕБЕЛЬСКИЙ, начальник управления механизации № 5 Тюменьгазмеханизации:

«Статья «Комиссия вам рекомендует», опубликованная в газете «Ленинское знамя» 18 ноября 1982 года в № 225, обсуждена на оперативном совещании управления механизации № 5.

Факты, изложенные в газете о недостатках в содержании защитных панелей и релейных блоков, ограничителей грузоподъемности проверенных кранов, имели место.

Меры по наведению должного порядка были приняты незамедлительно после проверки инспекции.

После повторной проверки Нижневартовской РГТИ приостановленный кран КБ-306 на доме № 36 по пр. Космонавтов был запущен в работу».

△ △

В. КОЛОТИЛИН, заместитель секретаря парткома объединения Нижневартовскнефтегаз: на статью «Недействующие лица и исполнители», «Ленинское знамя» № 105.

«20 августа 1982 года на Мегионском самокомплексе проведена рабочая комиссия. В данное время находится в действии система навозоудаления. Система кормоприготовления и кормораздачи смонтирована, идут пусконаладочные работы. Все вспомогательные помещения для обслуживающего персонала эксплуатируются. 27 ноября состоялась государственная комиссия по приему в эксплуатацию самокомплекса. Объект в эксплуатацию принят. С 10 декабря с. г. самокомплекс функционирует полностью».

КОМСОМОЛЬСКАЯ ЖИЗНЬ

От отчетов к новым поискам

Завершилась отчетно-выборная кампания в городской комсомольской организации. Отчеты и выборы прошли в 340 комсомольских группах, 477 цеховых, 121 первичной комсомольских организациях.

Большинство первичных организаций подошли к своим главным собраниям с хорошими результатами. Значительно улучшилась за отчетный год внутрисоюзная работа в комсомольских организациях трестов Нижневартовскдорстрой, Запсибнефтеавтоматика, Нижневартовскнефтестрой.

Много добрых дел на счету комсомольских организаций треста Мегионгазстрой, объединения Нижневартовскстрой, управления рабочего снабжения нефтяников. Поэтому и отчетные собрания в этих организациях прошли интересно, организованно, на высоком идейно-политическом уровне.

В комсомольских организациях треста Нижневартовскдорстрой, например, в ходе отчетных собраний молодежь выступила с рядом починов и предложений. Групкомсорг комсомольско-молодежной бригады Ю. Передельский предложил зачислить в состав своей бригады Н. Островского, чье имя носит бригада, а зарплату нового члена бригады перечислять в Фонд мира. Предложение это было горячо поддержано коллективом.

В ходе отчетов и выборов была проведена серьезная работа по совершенствованию структуры городской комсомольской организации: вновь созданы двадцать одна комсомольская группа, девять первичных организаций. Большинство первичных комсомольских организаций возглавляли мынче коммунисты и кандидаты в члены КПСС, специалисты с высшим и незаконченным высшим образованием.

Дальнейшее развитие в ходе отчетов получила критика и самокритика. Ряд критических замечаний было высказано в адрес горкома ВЛКСМ. Все они проанализированы и будут реализованы.

Но, к сожалению, не во всех организациях отчетные собрания прошли по-деловому, активно и серьезно. Неоправданно затянулись отчеты и выборы в цеховых комсомольских организациях объединения Нижневартовскнефтегаз, треста Мегионэлектросельстрой. Слабо подготовились к собраниям комсомольские организации автобазы № 9, строительно-монтажного управления № 5 Сургутского ДСК, трестов Пермсибстрой, Иркутсксибжилстрой. Мало о чем могла поговорить на своих отчетных собраниях молодежь этих организаций, потому что комсомольская работа здесь была поставлена слабо.

Отчеты и выборы завершены. Большая напряженная работа предстоит комсомольским организациям города по выполнению решений XIX съезда ВЛКСМ, ноябрьского Пленума ЦК КПСС. Выполнение этих задач будет во многом зависеть от инициативы, умения вновь избранного комсомольского актива вдохновить молодежь на серьезные дела, добиться повышения трудовой и общественной активности молодых тружеников.

В. БАКУХА,
заведующий организационным отделом горкома ВЛКСМ.

СЕМИНАР В «ДРУЖБЕ»

На базе детской комнаты «Дружба», что в двенадцатом микрорайоне, состоялся семинар-учеба организаторов по внеклассной работе школ города и работников детских комнат производственного объединения Нижневартовскнефтегаз. Семинар проходил под девизом «В созвездии 15 республик-сестер». Перед участниками семинара выступила инспектор горсовета, член городского совета общественности Нина Васильевна Макарова. Она рассказала о функциях школы и внешкольных учреждений в работе совета общественности в микрорайоне.

На семинаре выступил начальник инспекции по делам несовершеннолетних городского отдела внутренних дел Александр Дмитриевич Климов, который рассказал о методах работы с трудными подростками.

Интересно и увлекательно выступила перед слушателями семинара заведующая городским туристическим бюро Р. А. Плеханова. В своем докладе «Краеведение и туризм как действенное средство воспитания подростков» Раиса Александровна акцентировала внимание педагогов на том, что воспитание патриотизма начинается с углубления познания родного края. В заключение выступления слушателям была предложена викторина «Край родной, навек любимый».

Завершился семинар показательным мероприятием «В семье единой», которое подготовили воспитатели детской комнаты «Дружба» А. И. Попова и Е. Д. Корнилова.

Н. АЛЕКСАНДРОВА,
инструктор комитета ВЛКСМ объединения Нижневартовскнефтегаз.

ЖИВОТНОВОДСТВО — УДАРНЫЙ ФРОНТ

1. Проблемы хозяйства

В четыре утра управляющий Ватинским отделением Покурского совхоза уже на ферме. Скотные дворы обойдет, заприметит, кто что вчера недоделал. Проследит, чтобы все доярки на работу вовремя вышли. Всякое бывает. Вдруг заспит женщина.

Теперь к этому привыкли. А поначалу иные жаловались приезжему начальству на строгость Ивана Ивановича Майбороды.

Я знала, что года два назад ватинцам похвастаться было нечем. Управляющие менялись один за другим. А там, где постоянного руководителя нет, от порядка отвыкают. И на работу с опозданием кое-кто ходил, и гулял очередной праздник, коров и день, и два подоить «забывали». О чистоте, бывшей в те дни на фермах, сказали образно: «Одним рога у коровы видны были».

На скотные дворы, крытые, крепкие деревянные здания, капитально отремонтированные летом, мы пришли ремонтом. Доярки только что начинали кормить мычащее стадо.

— Вот так мы и живем, — начала рассказывать бригадир Любовь Евгеньевна Зайцева. — На каждую доярку тридцать коров приходится. Как работают, сами расскажут, а пока смотрите.

Было чисто, тепло. Невысокая женщина обходила стойла.

— Чего вы это разошлись, — покрикивала она на коров. И тут же: — Да сейчас накормим вас, родненьких мои.

— Крылова Екатерина Перфильевна, — шепнула Люба, — прекрасная доярка была, но вот ру ким... профессиональное заболевание. Теперь скотницей работает.

— Ой, некогда мне, некогда, — пробегая, крикнула Нина Степановна Ульянова, одна из лучших доярок совхоза.

— Зачем звали? — спросила другая, Анна Перфильевна Нагибина.

— Я сейчас на подмене, — не строгости больше не выдержала и заулыбалась.

— Анна Перфильевна, Вы, Ульянова да Татьяна Виссарионовна Мещерякова уже почти выполнили годовое задание.

— А рецептов никаких и нет, каждый день накормить, напоить и почистить коровушек надо. Я вот не только на механизацию надеюсь, часто руками дою. Сейчас молока мало, механизмы только процентов шестьдесят выбирают, подавать надо.

Все верно, к животному внимание нужно особое.

В Ватинском отделении 350 голов, шестьдесят стоят отдельно, на другом скотном дворе. Их просто загубили, не раздоив после прошлого отела. Многие из животных нуждаются в замене. Два года стадо не обновлялось. Но сейчас сдать коров на мясо нельзя, так как в марте —апреле от них получат телят. Итак, молока не получают, а плановый валовой надой распределяют не все стадо, потому и с планом не справляются. Не выполнено задание и по надоям молока на фуражную корову, по привесам.

Причин несколько... Например, поздно и неорганизованно вывезли молодняк с пастбищ. Везут их из Покура по холодам, хотя лучшее время для постановки на стойловое содержание — начало сентября. План по привесам за десять месяцев выполнили только две телятницы—Л. М. Перфецкая и М. П. Зайцева. По предварительным подсчетам, с годовым заданием не справляется никто.

Причина вторая — нехватка кормов. На лугах они есть, а к фермам на период распутицы не подвезли.

Иван Иванович очень нелестно отзывается о помощи шефов. Авиапредприятие вместо 200 тонн сена, пятьдесят заготовило. Мегионнефтегазгеология — 500 тонн, а по плану должно было 1000. Управление Варьеганнефть — 95 вместо 420. Только три организации сознательно к этому делу отнеслись. Запсибнефтеавтоматика — отметьте, пожалуйста, Анатолия Ивановича Семенова, да автобаза № 10 вместе со строительно-монтажным поездом № 227. У них Игорь Иванович Лашко бригадиром был.

Стоит вспомнить и то, что с помощью шефов планировали заготовить для совхоза двадцать тонн травяной муки. Ватинское отделение не получило ее ни грамма.

«Молоко у коровы на языках» — гласит народная мудрость. «На языках» у нее и привесы. В январе 100 животных будут ставить на интенсивный откорм. Долго же будут их откармливать, если на каждую голову достается меньше кормов, чем в прошлом году.

Сейчас в Вате ищут выход из создавшегося очень тяжелого положения. С наступлением холодов приступят к заготовке хвои, возможно изыщут и другие резервы. В конечном итоге, ведь все зависит от самих людей. А желание выполнить планы у ватинцев есть.

Г. КУЗНЕЦОВА.

ФОТОИНФОРМАЦИЯ ТАСС



Москва. За цикл работ по географической патологии и эпидемиологии сердечно-сосудистых заболеваний и злокачественных опухолей, способствующих развитию их профилактики, работникам Всесоюзного кардиологического научного центра — члену-корреспонденту Академии медицинских наук СССР, руководителю отдела А. М. Вихерту и доктору медицинских наук, руководителю лаборатории В. С. Жданову присуждена Государственная премия СССР 1982 года в области науки и техники.

На снимке: (на переднем плане, слева направо) доктор медицинских наук, руководитель лаборатории патологической анатомии В. С. Жданов и заслуженный деятель науки СССР, член-корреспондент Академии медицинских наук СССР, доктор медицинских наук, руководитель отдела сердечно-сосудистой патологии человека А. М. Вихерт в лаборатории атеросклероза и коронарной недостаточности.



Комсомольск-на-Амуре. Коллектив Политехнического института в тесном сотрудничестве с предприятиями дальневосточной зоны ведет большую работу по внедрению научно-технических достижений в производство. На базе института выполняются важные исследования социально - экономических проблем развития производственных коллективов для предприятий формирующегося Комсомольского-на-Амуре территориально - производственного комплекса.

На снимке: в лаборатории лазерной техники и технологии (слева направо) лаборант Л. Самстунова, старший научный сотрудник, кандидат технических наук Н. Семенцко и инженер А. Салы.

РОЖДЕНИЕ КОЛЛЕКТИВА

Магазин «Товары для дома» расположен на окраине города, но сюда охотно идут нижневартовцы. Они уверены, что всегда смогут приобрести здесь необходимые товары. И даже самые взыскательные покупатели остаются довольными ассортиментом и обслуживанием.

В коллективе много молодежи, комсомольцев. Слушая отзывы покупателей, листая книгу предложений, в которой большинство записей — выражение благодарности за хорошее обслуживание, а после каждой записи, предложения — ответ администрации, убеждаешься, что коллектив с уважением относится к мнению покупателей.

Вклад комсомольцев и молодежи в совершенствование культуры торговли, изыскания дополнительных резервов помогают добиваться хороших показателей. В двух отделах магазина внедрена новая технология продажи товаров с единым узлом расчета, которая позволяет высвободить нескольких продавцов, уменьшить утомляемость кассиров-контролеров, повысить сохранность товарно-материальных ценностей и увеличить площадь для демонстрации товаров.

План товарооборота одиннадцати месяцев выполнен на 101,7 процента. Коллектив стремится 60-летие образования СССР встретить трудовыми успехами.

Не прошло и года со дня открытия магазина, а результаты работы говорят о том, что курс взят правильный. Именно сейчас, когда закладывается основа коллектива, важно, чтобы первые трудовые успехи стали традицией нового коллектива. Этому уделяют особое внимание ветераны труда, наставники молодежи, заведующая магазином Л. А. Гусева, старший продавец отдела «Товары для оформления и убранства квартиры» И. В. Огнева, заведующая отделом «Товары для ремонта квартиры» К. Г. Косачева, старший продавец отдела «Товары для стола и кухни» Л. В. Цопа.

В. КЛАБУКОВА,
начальник орготдела горсоюза промышленных товаров.

Шахматная орбита

спорт

Закончились соревнования среди молодежных общежитий в программе зимней спартакиады Нижневартовского городского совета ДСО «Труд» по шахматам. Пять команд оспаривали звание сильнейших. После первого тура лидерство захватила команда общежития № 12. Она выиграла все встречи с отличным результатом: 23 очка из 24 возможных. На первой и второй досках выступали Василий Шигин и Владимир Охотников. На третьей доске играл Владимир Зубарев.

Все члены этой команды выполнили норматив второго спортивного разряда по шахматам. Второе место — у команды общежития № 14 объединения Сибнефтегазпереработка.

Третье место — у общежития № 13 треста Мегионгазстрой. По результатам этих соревнований десять шахматистов выполнили третий и второй разряды по шахматам.

Всем призерам соревнования были вручены грамоты и ценные подарки. После закрытия турнира был организован смешанный сеанс одновременной игры на восьми досках. Воспитанники Дома пионеров, ученики десятого класса Виктор Бучко и Николай Латыш закончили игру с ничейным счетом 4:4.

* * *

Закончилось личное командное первенство по шахматам среди детских комнат. В этих соревнованиях приняли участие семь команд. Пять команд боролись самоотверженно до конца, а две — «Прометей» и «Искатель», сыграв по два—три тура, прекратили сопротивление. Детские комнаты «Огонек», «Юность», «Факел» на соревнования не явились. Победительницей стала команда «Говорящие».

Все ребята занимаются в шахматном кружке Дома пионеров.

Недавно эта команда в составе Рината Еникеева, Эдика Коновалова, Ивана Чупина (средняя школа № 12), Андрея Юрасова (средняя школа № 5) и Лилии Юсуповой (средняя школа № 14) вернулась с окружных соревнований. Она стала серебряным призером первенства. Р. Еникеев, Э. Коновалов и И. Чупин стали чемпионами округа на своих досках.

А. ШУШУ,
главный судья соревнований.



ВСТРЕЧА С ПРИЯТНЫМ ЧЕЛОВЕКОМ

—Лидия Степановна, что Вы считаете необходимым для того, чтобы человек нашел себя, выбрал ту дорогу, в правильности которой уже не приходилось бы сомневаться?

— Встречи с хорошими людьми, дружба с ними. Это, по-моему, в первую очередь. Мне в этом плане очень повезло.

(из интервью с заведующей производственно-массовым отделом Дворца культуры «Октябрь» Л. С. ВАЖИНОЙ).

РАЗНЫЕ бывают люди, хорошие и не очень. Но первых все же больше. Возможность убедиться в этом появилась у Лиды в том самом возрасте, когда мы, взрослея, уже начинаем понимать кое-что в людях.

Не обладая достаточным жизненным багажом, не подметим полутонов, но проведем резкий контраст между черным и белым, хотя еще год-два назад, занятые детскими проблемами, не придавали этому особого значения.

Счастливые встречи начались для Лиды Важиной с переходом в новую школу. Она находилась напротив того дома, в котором семья Важиных только что отметила новоселье.

...Когда Лида увидела Тамару Петровну Фролову — заведующую детским отделом Дворца культуры Уфимского моторостроительного завода, она никак не подозревала, что эта умная, энергичная женщина поможет ей сделать выбор. Она все еще не решила: педагогика или культура.

— Вашей Лиде нужно идти к нам. Я видела, как она проводит линейки, вечера, будет из нее толк. Понимаете, это для нее, — убеждала Тамара Петровна Лидину маму.

— Ну, что надумала, доченька? —спросила та Лиду накануне выпускного бала.

— Я не знаю, — чистосердечно призналась девушка.

— Ты, конечно, вправе решать сама, но я хотела бы увидеть тебя во Дворце культуры.

Кто знает, может быть хороший педагог получился бы из нее, но ясно одно, что состоялась она как культпросветработник — разве может мать, желающая всем сердцем добра, дать неправильный совет?

Ее одноклассники сдавали документы в приемные комиссии вузов, а Лида проводила свой первый большой праздник, сценарий которого разрабатывала сама, и, очень волнуясь, выносила свою первую программу на суд самых взыскательных зрителей — детей — кружок при Доме пионеров, где она освоила основы основ своей работы.

— Вы, конечно, понимаете, что особых знаний у меня за плечами никаких, только молодость, да может дерзость. Хотя и это не всегда выручало. Все равно волнение охватывает, когда выходишь в зал, будто впервые остаешься с ним один на один. Я всегда буду с благодарностью вспоминать своих наставников, опытных культпросветчиков Тамару Петровну Фролову и Евгению Петровну Ардашову, которая работала во Дворце, где я начинала заместителем директора.

(из интервью с Л. С. Важиной.).

А в Нижневартовске Лидия Степановна Важина вновь встретилась с Е. П. Ардашовой, которая теперь заведующая отделом культуры горисполкома.

Да и Важина уже к этому времени была не новичок в культуре, заканчивала заочно Ленинградскую высшую профсоюзную школу культуры.

Зная ее трудолюбие, жадность к работе, Евгения Петровна посоветовала:

— Давай-ка, Лида, иди в клуб имени 50-летия ВЛКСМ, там тебе дела хватит. И начались будни.

Перед нами, зрителями, культпросветчики предстают нарядными, веселыми, легко ведущими программы, предлагающими массу конкурсов, стараясь сделать все, чтоб мы хорошо отдохнули, забыли на время свои проблемы и дела.

И навряд ли мы увидим, как за кулисами, почувствовав спад нервного напряжения, они устало опускают руки; как подолгу и тщательно готовят сценарии, встречаются с массой людей, беседуют с ними, отбирая среди многих самых интересных, думая над тем, как сделать так, чтоб состоялось их знакомство с залом; беспокоятся о его оформлении. Это все негативная, но самая необходимая сторона работы культпросветчика. И выполнишь ее плохо, насмарку весь вечер, все мероприятие.

Когда она что-то готовит, то думает в первую очередь о том, чтобы мероприятие стало встречей приятных друг другу людей, иначе разве оставались бы такие яркие впечатления от тематических вечеров, чествований передовиков производства, дней семейного отдыха. Впрочем, случались и неудачи, разве кто-то от них гарантирован. На ошибках, набивая шишки, учатся. Тогда она, анализируя каждую мелочь, каждую деталь, начинает все сначала.

— Хорошо то, что Л. С. Важина—человек ищущий, думающий, а значит творческий. В культуре именно такие и нужны, потому что мы имеем дело с людьми, которые идут к нам отдыхать. Они не простят серости, повседневности, — сказала заместитель директора «Октября» Н. П. Бедрина.

Поиск, уважение к человеку, к зрителю — вот краеугольный камень всей деятельности Л. С. Важиной.

С переездом клуба имени 50-летия ВЛКСМ в новый Дворец культуры «Октябрь» у нее значительно увеличилось поле деятельности, прибавилось хлопот, появились новые планы. Она взялась провести циклы вечеров «Двадцать пять плюс, минус пять», конкурсов мастерства «Познай себя», вечера чествования передовиков, как итог долгих раздумий родилась новая форма — вечера чествования передовиков социалистического соревнования за миллионную тонну тюменской нефти в сутки.

Университеты наставничества и научно-технических знаний — это тоже ее забота.

— Но ведь один в поле не воин, —смеется Лидия Степановна, — у меня есть хорошие помощники — комитеты комсомола предприятий объединения, активисты из числа нефтяников: Н. Крутиков, Н. Щербакова, технический отдел объединения. Она отлично поняла, что чем больше людей будет принимать участие в подготовке мероприятий, тем они станут эффективней. Тактично и ненавязчиво привлекала Лидия Степановна помощников, тщательно искала активистов, налаживая тем самым прочную связь производства с культурой.

...Когда занят интересным для себя делом, не замечаешь стремительности ритма бегущих дней. Вот и предпраздничные хлопоты закружили культпросветчиков, чтобы по-особому торжественно зажглись в праздник огни «Октября», приглашая на приятные встречи. Какую-то из них готовила Л. С. Важина, но сама встреча с ней, общение не менее приятны.

Т. МОТОШИНА.

Редактор
Б. Н. СЫРПИН.

ОБЪЯВЛЕНИЯ

БЮРО ПО ТРУДОУСТРОЙСТВУ ПРИГЛАШАЕТ:

● Нижневартовский филиал института Гипротюменьнефтегаз — заместителя начальника планово - производственного отдела, инженера и старшего инженера, имеющего опыт работы по проектированию генеральных планов, инженеров, старших инженеров, ведущих инженеров по электроснабжению и электрооборудованию, по автоматизации технологических процессов.

Районный коэффициент 50 процентов.

Меняется

двухкомнатная, квартира (7 мкр., 3 этаж) и однокомнатная (2 мкр., 4 этаж, есть телефон) на трех- в 16-этажном доме или четырехкомнатную.

Обращаться: 7 мкр. ул. Интернациональная, 12 «б», кв. 42.

▲

комната в г. Среднеуральске Свердловской обл на однокомнатную квартиру или комнату в г. Нижневартовске.

Обращаться: ул. Мира, 76, кв. 180.

РАЗНОЕ

Трудовую книжку на имя ЗАРИПОВОЙ Гульнур Мурселимовны считать недействительной.

▲

Нашедшего металлические панели от сборного гаража для автомашины просим сообщить за вознаграждение по телефону 6-19-34, или по адресу: Пионерская, 25 «а», кв. 6.

Для сведения всех предприятий!

Контора Куль-Еганского лесхоза в настоящее время находится по адресу: г. Нижневартовск, пос. Энтузиастов, Куль-Еганский лесхоз. Остановка автобуса № 4 — конечная.

* * *

В связи с наступлением новогодних праздников безлимитная рубка елок категорически запрещена. Выписка билетов на приобретение новогодних елок, вырубаемых на территории Куль-Еганского лесхоза, производится в следующих населенных пунктах: пос. Новоаганск—лесничество, пос. Радужный—поселковый Совет, пос. Покачи—лесничество. Для населения поселка Лангепас выписка билетов будет производиться в поселковом Совете. Для граждан г. Мегиона, а также работающих на территории Покачевского, Аганского, Ноиг-Еганского нефтяных месторождений выписка билетов будет производиться в пос. Высоком—контора лесничества.

Стоимость новогодних елок: до 1 метра — 80 коп., 1—2 метра—1 руб. 10 коп., 2—3 метра—1 руб. 50 коп.

Рубка пихты и кедра запрещена.

Администрация лесхоза.

ИНФОРМАЦИЯ АЭРОФЛОТА

Кассы городского агентства Аэрофлота переведены в 11 микрорайон (улица Спортивная, 15).

Проезд автобусами №№ 4, 5, 10, 11 до остановки «12 микрорайон». Автобусом 6 маршрута — до 11 микрорайона.

В декабре месяце кассы городского агентства работают с 8 до 20 часов, перерыв с 12 до 14 часов (время местное).

Касса № 1 городского агентства производит продажу авиабилетов на 5 ближайших дней по всем направлениям и до Тюмени.

К СВЕДЕНИЮ ЗАКАЗЧИКОВ!

В Доме быта «Комета» (7 мкр.) по ул. Дзержинского, 17 открыта мастерская по ремонту и настройке пианино и фортепьяно, ремонту аккордеонов, баянов и гармоний.

Заказы принимаются с 8 до 20 часов.

Перерыв с 14 до 15 часов. Выходной—воскресенье.

ВНИМАНИЮ ПОКУПАТЕЛЕЙ!

24 и 25 декабря с 11-00 до 16-00 в районном Доме культуры (старая часть города) проводится расширенная продажа товаров по сниженным ценам. Приглашаем за покупками.

* * *

Магазины райрыбкоопа «Одежда», «Книги», «Хозяйственные товары» и универмаг, расположенные в старой части города (остановка «Рачпорт»), работают 19 и 26 декабря (воскресенья с 10 до 18 часов).

Передвижная монтажная механизированная колонна № 4 берет в перемотку трехфазные асинхронные электродвигатели мощностью до 30 квт. с материалом заказчика.

Наш адрес: 626440.
г. Нижневартовск, ул. Менделеева, 11
(1-й микрорайон).

ТЕЛЕФОНЫ РЕДАКЦИИ: редактор — 2-21-63, заместитель редактора и промышленный отдел — 7-29-82, 2-32-06; ответственный секретарь — 7-88-50; отдел партийной жизни — 7-29-87, 2-30-56; отдел информации — 7-28-40, 2-31-96, 6-15-27, отдел писем — 2-33-46; отдел иллюстрации и фотолаборатория — 2-30-56. ТЕЛЕФОНЫ ТИПОГРАФИИ: директор — 2-24-73, 7-27-19; через «Строитель» — 6-19-12; бухгалтерия — 2-32-07.

Нижневартовская типография управления издательств, полиграфии и книжной торговли Тюменского облисполкома. Заказ 14409 объем 1 п. л., тир. 27000

ПРОЛЕТАРИИ ВСЕХ СТРАН, СОЕДИНЯЙТЕСЬ!

ЛЕНИНСКОЕ ЗНАМЯ

ОРГАН НИЖНЕВАРТОВСКОГО ГОРКОМА КПСС, ГОРОДСКОГО И РАЙОННОГО СОВЕТОВ НАРОДНЫХ ДЕПУТАТОВ ТЮМЕНСКОЙ ОБЛАСТИ

Издается с 4 сентября 1941 года ▲ № 245 (5485) ▲ ВТОРНИК, 21 декабря 1982 года ▲ Газета выходит ежедневно, кроме воскресенья и понедельника ▲ Цена 2 коп.

ИТОГИ УДАРНОЙ РАБОТЫ

Трудящиеся городов Нижневартовска, Мегиона, сел и поселков района приняли активное участие в коммунистическом субботнике в честь 60-летия образования СССР. Дню ударного труда предшествовала большая подготовка рабочих мест, которую возглавили штабы на предприятиях, в организациях. В результате на многих участках производства достигнута высокая производительность труда, показаны образцы работы.

Всего в коммунистическом субботнике приняли участие 159,4 тысячи человек, на 2600 больше, чем весной этого года. 66000 трудились в промышленности, 40400 — на строительных площадках, 2600 — на транспорте, 50100 — на благоустройстве.

В этот день произведено продукции на 16100 тысяч рублей. Это на 544 тысячи больше, чем в апрельский коммунистический субботник. На месторождениях района добыто 595,1 тысячи тонн нефти, 41 миллион кубометров газа, пробурено 11000 метров эксплуатационных и 700 метров разведочных скважин. Изготовлено 330 кубометров сборного железобетона, переработано 35 тонн хлебобулочных изделий, 630 кубометров пиломатериалов, заготовлено 660 тонн металлолома.

Предварительная подготовка, соревнование за экономию ресурсов дали возможность 18 декабря трудиться на сэкономленном топливе (1122 человека), сбереженной электроэнергии (143 человека). 214 строителей в этот день работали на сэкономленных стройматериалах.

367 тысяч рублей трудящиеся района перечислили в фонд пятилетки.

Штаб по проведению коммунистического субботника.

60-ЛЕТИЮ СССР — ДОСТОЙНУЮ ВСТРЕЧУ!



ТРУДИЛИСЬ НА СЛАВУ

УПРАВЛЕНИЕ НИЖНЕВАРТОВСКНЕФТЬ ИМ. В. И. ЛЕНИНА (заместитель начальника отдела труда А. Федоров).

На северном товарном парке первого цеха подготовки и перекачки нефти НГДУ имени Ленина давно требовал замены маломощный насос для откачки нефти на более производительный. Но не было возможности. Или, как говорят в таких случаях, руки не доходили; обстановка напряженная, оперативных каждодневных дел — по горло, а тут в одну смену не управиться.

— Сделаем за один день коммунистического субботника! — заявил звеньевой сварочного звена Валерий Галлямов.

Секрет был в тщательной подготовке к предстоящей работе: достаток подручного материала, организация рабочего места и особый боевой настрой на ударный труд в этот день.

В цехе обо всем этом побеспокоились заранее. И звено В. Галлямова сдержало слово. Монтаж высокопроизводительного насоса был закончен в один день.

Двойной выработки добилась в день субботника бригада слесарей Фаниса Фархутдинова. Она полностью произвела ремонт насоса.

Эффективно использовали прошедшую субботу на концевой сепарационной установке, где закончили, наконец, оборудование сушильной камеры. А на участке водоподготовки образец коммунистического труда показали слесари Анатолий Юнак и Олег Березин.

В этот день коллектив цеха подготовил и отправил сто сорок тысяч тонн нефти нулевой, высшей группы качества вместо ста двадцати. Всего по управлению сдача нефти превысила триста пятьдесят тысяч тонн. Коллектив предприятия выпустил в день субботника валовой продукции на пять миллионов 800 тысяч рублей.

МЕГИОН. (Наш корр. В. Сапефатов).

Коллектив бурового управления дал слово в день субботника произвести работ на 50 тысяч рублей, пробурить 1511 метров скважин, на 14 тысяч рублей произвести строительно-монтажных работ, собрать и сдать 25 тонн металлолома.

Хорошо потрудились в «красную субботу» буровики мастеров З. Ш. Бадреева, А. Е. Отлячкина, А. Я. Миронова. В этот день началась досрочная переброска буровой установки с 72-го куста Ватинского месторождения на первый Аганского.

Успешно справились со своими обязательствами работники специализированного управления механизированных работ, которые выпустили дополнительно к дневной программе один трактор, и управления технологического транспорта, отремонтировавшие дополнительно к плану один автомобиль.

Рапортуя о проделанной работе, коллектив Мегионского управления буровых работ отмечал, что коллективы предприятия успешно справились с намеченной программой. В целом в «красную субботу» было произведено работ на 52 тысячи рублей, собрано и сдано 30 тонн металлического лома, перевыполнили свои обязательства и бурильщики.

Всего по Мегиону приняло участие в коммунистическом субботнике свыше 24 тысяч человек, выпущено продукции на 1980 тысяч рублей. Мегионцы перечислили в фонд пятилетки 69,5 тысячи рублей.

РАДУЖНЫЙ. (Наш корр. И. Ясько).

Особой строкой будет вписан минувший коммунистический субботник в рабочую биографию проходческого коллектива мастера В. А. Арсентьева из Варьеганского бурового управления. Успешно завершив пятидесятиметровую передвижку станка на 28-м кусте, он своевременно подготовился к проводке очередной скважины. Первые метры с утра начала бурить вахта бурильщика Н. И. Шведова. За одну смену углубила ствол на 410 метров и подготовила скважину под спуск кондуктора. Достигнута очень высокая производительность.

Успешно провели коммунистический субботник и нефтяники Варьегана. На всех трех месторождениях — Варьеганском, Северо-Варьеганском и Тагринском перевыполнены суточные планы. В этот день добыто 66 тысяч 300 тонн нефти, что выше планового.

В фонд пятилетки перечислено 7323 рубля.

Отлично трудились в коммунистический субботник более десяти тысяч человек.

ЛАНГЕПАС. (Сообщение нештатного корр. Г. Лобачевой).

В летопись трудовых достижений рабочих коллективов поселка Лангепас коммунистический субботник внес примеры, достойные памяти и их продолжения. Например, этот день, видимо, будут считать днем рождения нового предприятия — Бугульминского управления технологического транспорта. Только что получены первые десять «Татр». Восемнадцатого декабря их вывели на линию. Так зримо в нашем рабочем празднике участвовали и чешские автомобилестроители. Их славные машины доставили сотни кубометров грунта для отсыпки кустовых площадок под буровые и лежневки.

В этот же день бригады второго строительного управления треста Сибпромэкскавация начали забивку свай под вторую девятиэтажку будущего города.

Жители Лангепаса сделали строительно-монтажных работ более чем на 480 тысяч рублей и перечислили в фонд пятилетки свыше 15000 рублей.

ТРЕСТ НИЖНЕВАРТОВСКНЕФТЕГЕОФИЗИКА (нештатный корр. Н. Смирнов).

Дружно потрудился в день субботника коллектив треста Нижневартовскнефтегеофизика. Выполнены 52 заявки. Проведено исследований в бурящихся скважинах на 38,6 тысячи рублей. На сэкономленном топливе в этот день работало 20 единиц техники.

В конце дня штаб, возглавляемый заместителем управляющего А. В. Шишиновым, подвел результаты. Они в одинаковой мере радуют и по дальним месторождениям, где базируются подразделения Нижневартовскнефтегеофизики.



Отлично потрудились в уходящем 1982 году московские строители на Нижневартовской земле.

По итогам работы в социалистическом соревновании в честь 60-летия образования СССР коллектив потока № 2 занял первое место среди коллективов управления СУ-219 Главмосстроя.

Весомый вклад в успех коллектива внесла комплексная бригада Виктора Ивановича Мороза.

В день коммунистического субботника коллектив московских строителей трудился с особым воодушевлением. Шестнадцатиэтажные дома в третьем микрорайоне, которые строят бригады В. М. Тищенко и В. И. Мороза, растут у горожан прямо на глазах.

На снимках: один из новых микрорайонов города; ветеран из бригады В. И. Мороза, монтажник Василий Иванович Степкин. Приехал он в Нижневартовск с первым отрядом московских строителей.

Ю. ФИЛАТОВ.
Фото автора.



партийная жизнь

ИСПЫТАНИЕ ТРУДНОСТЯМИ

ЗА МИЛЛИОН ТОНН ТЮМЕНСКОЙ НЕФТИ В СУТКИ!

Сегодня ч...ля кого не является секретом то, что резкое отставание в добыче нефти в нашем НГДУ произошло в результате... сентябрьской аварии на линии электропередачи.

Самые большие трудности, психологические перегрузки выпали на долю операторов, мастеров и всех инженерно-технических работников шестого цеха добычи управления.

Цеху предстояло еще во втором квартале пустить и перевести на газлифт около пятидесяти скважин. Соответственно увеличили и план добычи. Но газлифт не был запущен вовремя. Трехфон добычи заметно поднашел вниз. И вот тогда-то дружина наших испытанных добытчиков первой показала самые лучшие качества трудового коллектива. Затем эти качества проявили и коллективы других цехов.

Когда, наконец, запустили газлифт, мы не получили ожидаемого результата и вместо прибавки добычи потеряли. Больше всех ощутил их коллектив шестого цеха. И вновь здесь проявилась преемственность здоровых партийных традиций, берущих начало еще с первых дней Самотлора, когда шестая цех только что создавался и первым коммунистическим маленьким партийным ячейки был молодой тогда начальник смены Евгений Волынкин, сегодня возглавляющий цех. В сложных ситуациях он первым делом опирался на партгруппу.

Так же принципиально, целеустремленно повел себя и его ученик Юрий Парамонов, ставший после Большагина секретарем парторганизации цеха.

После короткого партсобрания все коммунисты и комсомольцы, опытные кетверны и новички без лозунгов и шумных заступили на длительную трудовую вахту до тех пор, пока не будут выведены на режим газлифтные скважины и не войдет в суточный график весь цех.

Как многие это вело было нервную круглосуточную борьбу, рассказал герой Е. В. Больших

...шагим о молодом пополнении:

— С радостью узнаю в сегодняшних молодых ребятах самих бывалых ветеранов первых лет Самотлора.

Начальник цеха имел в виду молодых операторов В. Чуменкова, А. Лепушкина, В. Баранчикова и других, которые удивили его стоикостью, целеустремленностью и... были найдены ошибки в газлифтной системе. Стали пожалуй...

Вот в это время и случилась та сентябрьская авария, в результате которой отставание достигло почти 700 тысяч тонн. В напоминание «трудном» положении вновь оказались шестой цех, газлифтный фонд не был полностью выведен на режим. Четыре-пять миллионов тонн нефти не было добыто, и к ним прибавился новый. После таких срывов гораздо труднее настроиться на победу.

Сразу же после восстановления подачи электроэнергии руководство НГДУ приступило к разработке мероприятий, направленных на изыскание резервов. К выполнению этой задачи были привлечены все отделы, службы, главные и ведущие специалисты, как основные цехи, так и вспомогательные цеха. Соревнование шло под девизом «За продолжение...».

Через несколько дней на заседании парткома мы обсудили и начертили пути ликвидации отставания. Неделю спустя партком обсудил ход выполнения принятого постановления — в порядке контроля.

8 октября партком собирался дважды. Нас беспокоили наиболее узкие места. Было выявлено, что коллектив предприятия в некоторой степени страдает от несовершенства учета добываемой и отправляемой нефти. Подготовили и рассмотрели вопрос «О совершенствовании системы автоматизированного учета добычи нефти». На этом же заседании парткома были определены задачи парторганизации по обеспечению надежности работы объектов поддержания пластового давления.

Основными вопросами следующего октябрьского заседания парткома стали неудовлетворительное состояние сдачи газлифтных кустов и безответственное отношение службы подготовки нефти к нефтепромыслу.

Уже в октябре намечались сдвиги. Строже стал учет. Подтянулась служба автоматики. Отдану получили от улучшения работы отдела и цехов поддержания пластового давления ППД. Нагнали не ввод пробуренных скважин и достигли почти 700 тысяч тонн. В напоминание «трудном» положении вновь оказались шестой цех, газлифтный фонд не был полностью выведен на режим. Четыре-пять миллионов тонн нефти не было добыто, и к ним прибавился новый. После таких срывов гораздо труднее настроиться на победу.

Сразу же после восстановления подачи электроэнергии руководство НГДУ приступило к разработке мероприятий, направленных на изыскание резервов. К выполнению этой задачи были привлечены все отделы, службы, главные и ведущие специалисты, как основные цехи, так и вспомогательные цеха. Соревнование шло под девизом «За продолжение отставанию

Приятного аппетита!

Тихое украинское местечко: хата, опоясанная плетнем с глиняными глечиками и рыжими подсолнухами по нему, с криницею и, конечно, аистами. Ведь там, где селятся аисты, там и счастье приходит в дом. А живет здесь, действительно, счастливая, большая и беспокойная семья.

Сегодня у ребят средней школы № 11 — день национальной кухни. Конечно же, украинской — среди обилия запахов преобладает один — традиционного борща с чесночной приправой да пампушками. А какой стол без вареников и ядреного кваса.

До перемены несколько минут. Учащиеся 7 «б» класса и 5 «г» заканчивают сервировку столов, репетицию концертных номеров художественной самодеятельности, посвященных Украинской ССР.

А вот и первые посетители. Повар Вера Георгиевна Авдеенко встречает их хлебом-солью на расшитом рушнике — предлагает ребятам отведать каравай с хрустящей корочкой.

Завтрак проходит за считанные минуты, быстро растет горка пустых тарелок. И хотя школьная дружная семья представляет почти всю географию нашей страны, украинская кухня пришлась по вкусу всем: Гуле Мухаметзяновой и Диляре Камалетдиновой из Татарии, Олегу Дубову из Мордовской АССР, Фариде Гусейновой из Азербайджана, Кате Георгадзе из Грузии и особенно Лене Миргородской и Коле Гусь с Украины.

Ярко, колоритно, в стиле народных традиций подготовили праздник для ребят работники столовой средней школы № 11.

— День украинской национальной кухни посвящен 60-летию образования СССР, — говорит повар-бригадир Е. А. Шаманаева.—Имитация украинской усадьбы сделана работниками столовой. Здесь выдумка и наблюдения, знание национального уклада жизни поварами Е. С. Чапенко и В. Г. Авдеенко и помощь в оформлении зала и приготовлении блюд наших кондитеров, поваров.

И. БАТЯЕВА.



ДМИТРОВСКИЙ ФАРФОР

Московская область. Успешно завершает программу юбилейного года Дмитровский ордена Трудового Красного Знамени фарфоровый завод. 44 миллиона изделий выпустит завод за год.

Более 130 передовиков производства обязались к дню 60-летия образования СССР завершить личные задания двух с половиной лет. 95 процентов продукции здесь изготавливается на механизированных и автоматизированных линиях.

Сервизы и многие другие предметы домашнего обихода Дмитровского фарфорового завода хорошо знакомы во многих уголках нашей страны и за рубежом — в Англии, Греции, Италии, США, ФРГ, Чехословакии и других странах мира.

На снимке: комсомольско - молодежная бригада живописцев успешно выполняет социалистические обязательства в соревновании за звание «Бригада имени 60-летия СССР».

Фото В. Великжанина. (Фотохроника ТАСС)

Зам. редактора Н. Д. РОМАНОВ.

ТЕЛЕВИДЕНИЕ

(Время местное)

ВТОРНИК, 21 декабря

Москва

8.00 Время. 8.50 Песни о Родине. 9.15 Фильм — детям. «Был настоящим трубачом». 10.25 Д. Бедный — певец революции. 11.20 «Коммунисты восьмидесятых». 12.25 А. Бородин. Симфония № 2 «Богатырская». 12.55 Совместное торжественное заседание Центрального Комитета Коммунистической партии Советского Союза, Верховного Совета Союза Советских Социалистических Республик и Верховного Совета Российской Советской Федеративной Социалистической Республики в ознаменование 60-летия образования Союза Советских Социалистических Республик. Трансляция из Кремлевского Дворца съездов. По окончании — пионерский концерт. 15.20 Русская речь. 15.50 Подвиг. 16.20 Концерт. 16.30 К 60-летию образования СССР. Информационный выпуск. 17.00 Международный турнир по хоккею на приз газеты «Известия». Сборная ФРГ — сборная Финляндии. 19.30 Документальный экран. 20.30 Время. 21.30 Праздничный концерт. 23.00 Сегодня в мире. 23.15 Тюменский меридиан. (Т.).

II программа

Москва

8.00 Утренняя гимнастика. 8.15 «Движение — это жизнь...». 8.35 и 9.45 Природоведение. 2-й класс. 8.55 Знание — сила. 10.05 «Тебарда, места заповедные...». 10.25 Шахматная школа. 10.55 Учащимся ПТУ. Эстетическое воспитание. 11.25 Научно-популярные фильмы. 11.35 Маяковский — художник. 12.25 А. Бородин. Симфония № 2. «Богатырская». 12.55 Совместное торжественное заседание Центрального Комитета Коммунистической партии Советского Союза, Верховного Совета Союза Советских Социалистических Республик и Верховного Совета Российской Советской Федеративной Социалистической Республики в ознаменование 60-летия образования Союза Советских Социалистических Республик. Трансляция из Кремлевского Дворца съездов. По окончании — пионерский концерт.

Тюмень

Учебная программа для поступающих в вуз. 15.25 Математика. 16.00 Физика. 17.20 Хроника новостей. 17.25 Худ. фильм. 18.45 Тюменский меридиан. 19.00 К 60-летию образования СССР. «Ты и пятилетка». 19.30 Спокойной ночи, малыши! 19.45 Поэзия. 20.05 «Диалоги о материи». Научно-популярный фильм.

Москва

20.30 Время. 21.30 «Возвращение сына». Худ. фильм.

СРЕДА, 22 декабря

Москва

8.00 Время. 9.30 Н. Погодин. «Кремлевские куранты». Фильм-спектакль. 12.10 «Хоровод дружбы». 12.55 и 14.30 К 60-летию образования СССР. Информационный выпуск. 14.45 Народные мелодии. 15.00 «По родной стране». Док. телефильмы. 15.45 Отзовитесь, горнисты! 16.30 К 60-летию образования СССР. Информационный выпуск. 17.00 Стадион для всех. 17.30 «Партия — бессмертие нашего дела». 18.05 Сегодня в мире. 18.20 Премьера фильма-концерта «Дочь Якутии». 19.00 К 60-летию образования СССР. Информационный выпуск. 19.15 Премьера док. фильма «Нам шестьдесят». 19.45 Песни и танцы народов СССР. 20.30 Время. 21.30 Международный турнир по хоккею на приз газеты «Известия». Сборная СССР — сборная ЧССР. 22.10 «Если хочешь быть здоров». 23.00 Сегодня в мире. 23.15 Тюменский меридиан. (Т.).

II программа

Москва

9.05 Немецкий язык. 9.35 Музыка. 7-й класс. 10.05 Охрана природы в СССР. 10.35 и 11.40 Общая биология. 9-й класс. 11.05 Для вас, родители! 12.10 Фильм. 12.25 Музыка народов СССР. 12.55 Чингиз Айтматов рассказывает. 13.40 «Обретенный остров». Научно-популярный фильм. 13.55 Сказы П. Бажова. 14.25 Звездочет. 15.10 География. Современные исследования Антарктиды. 15.40 Новости.

Тюмень

Учебная программа для поступающих в вуз. 15.50 Химия. 16.45 Физика. 17.45 Хроника новостей. 17.50 Сказка для детей. 18.05 «Пионерия». Киножурнал. 18.15 Поэзия. 18.25 Фильмы. 18.45 Тюменский меридиан. 19.00 Мультфильмы для взрослых. 19.20 «Дальневосточное Приморье — край туристский». 19.30 Спокойной ночи, малыши! 19.45 К 60-летию образования СССР. «Вести за собой людей». 20.15 «Советский Урал».

Москва

20.30 Время. 21.30 «За все в ответе». Худ. телефильм. 1-я серия. 22.30 Киноленты прошлых лет. «Бесприданница». Худ. фильм. (Т.).

ЧЕТВЕРГ, 23 декабря

Москва

8.00 Время. 9.05 «За все в ответе». Худ. телефильм. 1-я серия. 10.10 Отзовитесь, горнисты! 10.55 Клуб кинопутешествий. 11.55 и 14.00 Новости. 14.20 «Продовольственная программа —общенародное дело». 15.20 Шахматная школа. 15.50 Передача для школьников. 16.35 Играет народный артист РСФСР А. Третьяков. 17.25 Ленинский университет миллионов. 17.55 Мультфильм. 18.15 Сегодня в мире. 18.30 «От всей души». 20.30 Время. 21.30 Концерт. 22.05 Русский музей. И. Репин. 22.05 Сегодня в мире.

Тюмень

22.50 Тюменский меридиан. 23.05 Дни советской музыки в Тюмени.

II программа

Москва

9.10 и 13.30 Испанский язык. 9.40 Общая биология. 10 класс. 10.05 Домик в Шушенском. 10.35 и 11.45 Зоология. 7-й класс. 11.00 Мамина школа. 11.30 «Сибирский нефрит». 12.10 Астрономия. 10-й класс. 12.40 В. Вересаев. По страницам произведений. 14.00 Фильм. 14.20 «Горожане». Худ. фильм с субтитрами. 15.45 Новости.

Тюмень

Учебная программа для поступающих в вуз. 15.55 Математика. 16.55 Физика. 18.00 Хроника новостей. 18.05 «Где родился и рос». Фильм. 18.15 Орбита. 18.45 Тюменский меридиан.

Москва

19.00 Спорт за неделю. 19.30 Спокойной ночи, малыши!

Тюмень

19.45 Нам отвечают. Обзор почты. 20.05 «Сельское хозяйство».

Москва

20.30 Время. 21.30 «За все в ответе». Худ. телефильм. 2-я серия. 22.35 Чемпионат СССР по волейболу. Женщины. «Уралочка» — «Динамо» (М.).

ОБЪЯВЛЕНИЯ

Бюро по трудоустройству приглашает:

в Нижневартовский филиал института Гипротюменьнефтегаз —заместителя начальника планово - производственного отдела, инженера и старшего инженера, имеющего опыт работы по проектированию генеральных планов, инженеров, старших инженеров, ведущих инженеров по электроснабжению и электрооборудованию, по автоматизации технологических процессов.

Районный коэффициент 50 процентов;

▲

на Нижневартовский колбасный завод — жиловщицу, грузчика цеха.

Остановка «Геофизиков», колбасный завод;

▲

в [illegible] управление № 38 треста Мегионгазстрой — штукатуров-маляров, плотников, разнорабочих.

Одинокие мужчины и женщины обеспечиваются общежитием и пропиской;

▲

в управление Нижневартовскэнергонефть № 1 —электромонтеров по обслуживанию и ремонту электрооборудования 2—5 разрядов, стропальщиков, сантехников, водителей 1—2 класса, трактористов, плотника, штукатура-маляра.

Обращаться: отдел кадров управления.

МЕНЯЕТСЯ

четырехкомнатная благоустроенная квартира на две двухкомнатные или одно- и двухкомнатную. В деревянном доме не предлагать.

Обращаться: 1 мкр. ул. Менделеева, 2 «а», кв. 2;

▲

однокомнатная квартира (3 этаж, горячая вода) в г.Нижневартовске на г. Жигулевск.

Обращаться: пр. Космонавтов, 14, кв. 7;

▲

трехкомнатная квартира в 4 мкр. на 1 этаже (вставка, пл. 45,2 кв. м, горячая вода) на двух- и однокомнатную в 1—6 микрорайонах или московском доме.

Обращаться: пр. Космонавтов, 20 «а», кв. 2;

▲

двукомнатная благоустроенная квартира в 3 мкр. на 2 этаже — на две однокомнатные или однокомнатную и комнату с подселением. Возможны варианты.

Обращаться: ул. Мира, 10, кв. 36, после 19 часов.

ИНФОРМАЦИЯ АЭРОФЛОТА

Кассы городского агентства Аэрофлота переведены в 11 микрорайон (улица Спортивная, 15).

Проезд автобусами №№ 4, 5, 10, 11 до остановки «12 микрорайон». Автобусом 6 маршрута — до 11 микрорайона.

В декабре месяце кассы городского агентства работают с 8 до 20 часов, перерыв с 13 до 14 часов (время местное).

Касса № 1 городского агентства производит продажу авиабилетов на 5 ближайших дней по всем направлениям и до Тюмени.

К СВЕДЕНИЮ ЗАКАЗЧИКОВ!

В 13 микрорайоне по пр. Ханты-Мансийский, 45 открыт новый Дом быта «Спутник».

Горожанам предоставляются следующие виды услуг: крупный ремонт обуви, ремонт часов, ремонт ювелирных изделий, парикмахерские услуги (мужской, женский залы и маникюр), фотоуслуги (изготовление черно-белых художественных снимков и документальных).

ВНИМАНИЮ ПОКУПАТЕЛЕЙ!

С 20 декабря орс промышленных товаров проводит на городском рынке Новогоднюю ярмарку.

Здесь вы можете приобрести елочные украшения, живые елки, новогодние костюмы, ткани, головные уборы, трикотаж, обувь. Начало ярмарки в 10 часов.

△

Магазины №№ 1, 6, 43, 60, 36, 69, 22 орса по торговле продовольственными товарами в предпраздничные дни 28, 29, 30, 31 декабря 1982 года работают до 22 часов.

Посетите наши магазины!

Диплом № 0712179, выданный Кировским политехническим техникумом в 1966 г. на имя РОМАЩЕВА Владимира Алексеевича, считать недействительным.

Передвижная монтажная механизированная колонна № 4 берет в перемотку трехфазные асинхронные электродвигатели мощностью до 30 квт. с материалом заказчика.

Наш адрес: 626440, г. Нижневартовск ул. Менделеева, 11 (1-й микрорайон).

ТЕЛЕФОНЫ РЕДАКЦИИ: редактор — 2-21-63 заместитель редактора и промышленный отдел — 7-29-82, 2-32-06; ответственный секретарь — 7-88-56; отдел партийной жизни — 7-29-87, 2-30-56; отдел информации — 7-28-40, 2-31-96, 6-15-27; отдел писем — 2-33-46; отдел иллюстрации и фотолаборатория — 2-30-56 ТЕЛЕФОНЫ ТИПОГРАФИИ: директор — 2-24-73, 7-27-19; через «Строитель» — 6-19-12; бухгалтерия — 2-32-07.

Нижневартовская типография управления издательств, полиграфии и книжной торговли Тюменского [illegible] полкома

Заказ 14409 объем 1 п. л., тир. 27000

ПРОЛЕТАРИИ ВСЕХ СТРАН, СОЕДИНЯЙТЕСЬ!

ЛЕНИНСКОЕ ЗНАМЯ

ОРГАН НИЖНЕВАРТОВСКОГО ГОРКОМА КПСС, ГОРОДСКОГО И РАЙОННОГО СОВЕТОВ НАРОДНЫХ ДЕПУТАТОВ ТЮМЕНСКОЙ ОБЛАСТИ

Издается с 4 сентября 1941 года ▲ № 246 (5486) ▲ СРЕДА, 22 декабря 1982 года ▲ Газета выходит ежедневно кроме воскресенья и понедельника ▲ Цена 2 коп.

Торжественное заседание в Кремлевском Дворце съездов

Свидетельством торжества ленинской национальной политики, исторических достижений социализма стало 60-летие СССР — первого в мире единого многонационального государства рабочих и крестьян. Этот великий праздник дружная семья равноправных советских республик встречает в расцвете сил, демонстрируя всему миру монолитное единство социалистического общества, нерушимую сплоченность советского народа вокруг Коммунистической партии, его готовность умножать усилия в борьбе за осуществление решений XXVI съезда КПСС.

21 декабря в Москве, в Кремлевском Дворце съездов, состоялось совместное торжественное заседание Центрального Комитета КПСС, Верховного Совета СССР и Верховного Совета РСФСР, посвященное 60-летию образования Союза Советских Социалистических Республик. В зале — члены и кандидаты в члены ЦК КПСС, члены Центральной Ревизионной Комиссии КПСС, депутаты Верховных Советов СССР и РСФСР, ветераны партии, передовики юбилейного социалистического соревнования, деятели науки, литературы и искусства, воины Советских Вооруженных Сил, представители общественных организаций, зарубежные гости.

11 часов утра. Бурными продолжительными аплодисментами, стоя, участники торжественного заседания встретили товарищей Ю. В. Андропова, Г. А. Алиева, М. С. Горбачева, В. В. Гришина, А. А. Громыко, Д. А. Кунаева, А. Я. Пельше, Г. В. Романова, Н. А. Тихонова, Д. Ф. Устинова, К. У. Черненко, В. В. Щербицкого, П. Н. Демичева, В. И. Долгих, Т. Я. Киселеву, В. В. Кузнецова, В. Н. Пономарева, Ш. Р. Рашидову, М. С. Соломенцева, Э. А. Шеварднадзе, М. В. Зимянина, И. В. Капитонова, К. В. Русакова, И. И. Рыжкова.

Вступительным словом совместное торжественное заседание открыл член Политбюро ЦК КПСС, секретарь ЦК КПСС товарищ К. У. Черненко.

Под сводами Дворца звучит Государственный Гимн Советского Союза.

Слово для доклада «60 лет СССР» предоставляется Генеральному секретарю ЦК КПСС товарищу Ю. В. Андропову.

Участники торжественного заседания и зарубежные гости встречают Генерального секретаря ЦК КПСС овацией.

Доклад товарища Ю. В. Андропова, выслушанный с большим вниманием, неоднократно прерывался продолжительными аплодисментами. Заключительные слова доклада участники заседания встречают стоя, бурной овацией.

Затем на торжественном заседании начались выступления и приветствия.

(ТАСС)

ГОДОВОЙ — ДОСРОЧНО!

Досрочно выполнил годовое задание по основным показателям коллектив второго управления Нижневартовскэнергонефть. С начала года он капитально отремонтировал электрооборудование и электросети более чем на миллион рублей. Это значительно больше годового задания.

Перекрыт и годовой план строительства хозяйственным способом.

Коллектив управления решил к своему профессиональному празднику выполнить годовую программу по реализации электроэнергии.

В достигнутое опережение достойный вклад внесли коллективы производственно-технологических служб групп Варьеганского и Самотлорского месторождений, служба ремонта наземного электрооборудования и строительно-монтажный участок.

Н. КОВАЛЕВА, инженер отдела труда.

Сегодня — День энергетика

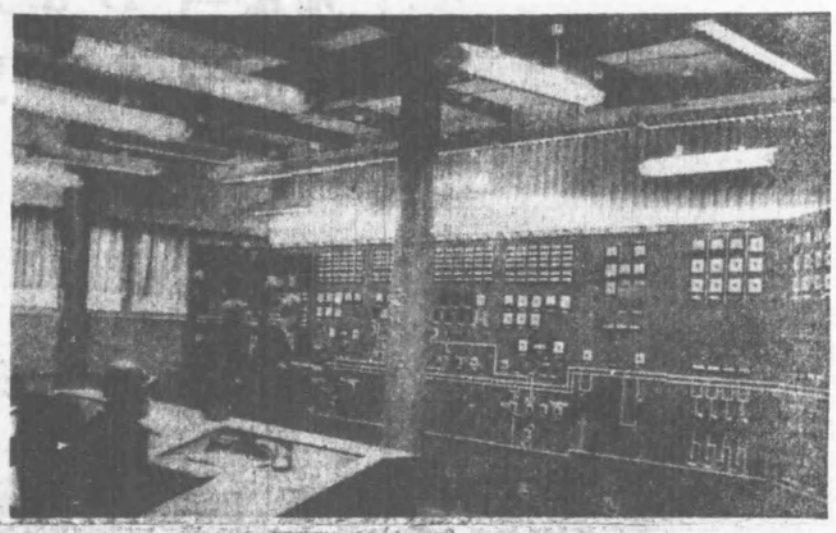

НИЖНЕВАРТОВСКОЕ предприятие электрических сетей. Подстанция «Сибирская-500 кв.» — самая крупная подстанция в Нижневартовском районе. Она обеспечивает электроэнергией город, промыслы Самотлора, Белозерный ГПЗ и другие объекты нефтегазодобывающего комплекса.

Отлично потрудился в этом году коллектив подстанции в первом и третьем кварталах. Ему присуждено первое место в социалистическом соревновании и переходящее Красное знамя среди предприятий электрических сетей.

К своему профессиональному празднику коллектив выполнил программу года и свои повышенные социалистические обязательства. Сэкономлено более 200 тысяч киловатт-часов электроэнергии за счет внедрения рационализаторских предложений и передовых методов труда.

На снимке: в одном из цехов подстанции.

Ю. ФИЛАТОВ.
Фото автора.

ТРУДНЫЕ КИЛОМЕТРЫ ЛЭП

Праздник — День энергетика встречает трудовой победой коллектив первого управления электромонтажных работ треста Нижневартовскнефтестрой: выполнены план и социалистические обязательства года. В числе лучших коллективов управления — бригада, возглавляемая кавалером орденов Трудового Красного Знамени и «Знак Почета», депутатом Ханты-Мансийского окружного Совета народных депутатов В. С. Дыдыкиным.

— Нам этот праздник радостен вдвойне, — говорит он, — бригада построила 76 километров линии электропередачи (ЛЭП) при годовом плане 62. Это наш подарок и к юбилею великого содружества народов.

Чтобы вдохнуть жизнь в буровые установки, кустовые насосные и компрессорные станции, замерные установки на кустах скважин, дающих нефть, к ним нужно подать электроэнергию. Это и делает бригада Дыдыкина, в которой девять человек. В любую погоду через топи болот тянут они нитки ЛЭП.

— Мы живем с сознанием того, что делаем огромное дело, и стремимся выполнять его в кратчайшие сроки, — сказал один из членов бригады Анатолий Однокурцев.

На пути этого дела много преград. Одна из них — техническая. Как выразился Василий Панков, тяжелой гирей повисла на бригаде эта давно отслужившая свой срок техника. Не было дня, чтобы один из механизмов не вышел из строя.

— В марте в Москве проходил слет бригадиров передовых бригад, — сказал Владимир Дыдыкин. — Тогда заместитель министра напомнил о том, что в прошлом году бригадой в четырнадцать человек мы построили 81 километр ЛЭП. Он выразил надежду, что и в этом году закрепим свои успехи — построим эти километры бригадой в десять человек. Я тогда так ответил: дадим, если бригада будет обеспечена нормальной техникой. Свои 76 километров ЛЭП мы построили бригадой в девять человек.

— Помогли высокая квалификация ребят да большой стаж работы в энергетике, — добавляет Павел Алхутов.

— И то, что каждый из нас имеет по три—четыре специальности: электромонтера - линейщика, сварщика, стропальщика, а кое-кто и кабельщика, газорезчика, — уточняет Анатолий Демин.

— Успеху способствует продуманная организационная работа бригадира, — вставил Николай Косицын. — Он еще летом тщательно обследует будущие трассы ЛЭП, где гиблые места — «окна», вешки поставит, выберет направление трассы с учетом местности. Еще только начали строить одну линию, а у него уже заботы, чтобы на следующую материалы и все необходимое вовремя завезли.

Действительно, бригаде повезло на бригадира. Иногда на пути трассы ручеек — техника не пройдет. Переехать на другую трассу, а потом возвращаться — времени много на переезды потеряют. Владимир дает команду самим строить переправу, хоть и не их это дело. Сейчас болота пока не промерзли — технику туда пускать еще нельзя. Вот и ухватывают по гривкам кусочки, там триста, там восемьсот метров. Дыдыкин каждый метр сухой земли на пути трассы на учет берет. А воля, энергия [illegible] — вот что [illegible] рабочий почерк [illegible].

Л. АНИЧЕВ.

Гордость Союза–столица Москва



30 декабря 1922 года I Всесоюзный съезд Советов принял Декларацию и Договор об образовании Союза Советских Социалистических Республик. На съезде Москва была провозглашена столицей Советского Союза. В этом выразилось признание ее роли в сплочении советских республик Союза.

Москва — центр науки, искусства и культуры. Здесь находится Президиум Академии наук СССР, работают десятки различных научно-исследовательских и проектных институтов, высших учебных заведений.

Москва — крупнейший железнодорожный узел, центр автомобильного и воздушного транспорта, «порт пяти морей».

Музеи Москвы вводят посетителя в богатейший и прекрасный мир искусств, в обширнейшую сферу исторических и научных знаний.

Московские театры благодаря Центральному телевидению известны и пользуются заслуженной популярностью даже в самых дальних уголках нашей Родины.

С каждым годом все моложе, все прекраснее становится столица великого Советского Союза, его гордость и слава, о котором народ поет: «Дорога моя столица, золотая моя Москва».

На снимках: здания Моссовета на Советской площади; герои Социалистического Труда, депутат Верховного Совета РСФСР, коммунист Вячеслав Иванович Ковтун — один из передовых сталеваров московского металлургического завода «Серп и молот». Завод стал победителем во Всесоюзном социалистическом соревновании за повышение эффективности производства и улучшение качества работы среди предприятий черной металлургии; телевизионная башня в Останкино.

(Фотохроника ТАСС).

НАМЕЧЕННОЕ ПАРТИЕЙ — ВЫПОЛНИМ!

Коллектив треста Нижневартовскнефтегаз р а б о тает над тем, чтобы уже в наступающем году добыть миллионы тонн тюменской нефти сверх плана. Трудящиеся треста говорили, что нужно сделать в текущем году: направить все силы на завершение пусковых строек, сконцентрировать ресурсы на важнейших участках производственного, сельскохозяйственного производства, объектах социальной культуры и быта. И выполнить план не любой ценой, ценой больших затрат и производственных издержек, а настойчиво внедрять прогрессивную форму труда, всемерно укреплять дисциплину во всех звеньях производства.

В условиях, когда область дает почти 60 процентов общесоюзной добычи нефти, более половины газа и практически весь их прирост, остро встают проблемы обеспечения устойчивости развития нефтегазодобычи, надежности работы промыслов. На едином полигоне трудящиеся ИГДУ Нижневартовскнефть обсудили задачи, которые стоят перед коллективом в будущем году, с тем, чтобы внести свой вклад в достижение добычи одного миллиона тонн тюменской нефти в сутки уже в середине 1983 года, т. е. на один год раньше, чем намечалось пятилетним планом.

За миллион тонн тюменской нефти в сутки!



Важная служба промысла

Заканчивается 1982 год. Для коллектива объединения Нижневартовскнефтегаз он сложился крайне неблагоприятно. С минусом идут буровики. Впервые за много лет не справились с планом добытчики. Среди стабильно работающих коллективов зачастую выделялись службу подземного ремонта скважин.

За одиннадцать месяцев бригады подземного ремонта скважин (ПРС) вернули в строй 5941 скважину — на 211 больше плана и на 146 больше прошлогоднего результата. Примечательно, что успех достигнут в условиях, когда многие коллективы ПРС по-прежнему испытывают нужду в специальном транспорте, простаивают из-за отсутствия материалов и оборудования. А это резервы и еще раз резервы.

По-ударному закончили вахту в честь 60-летия образования СССР ремонтники НГДУ Нижневартовскнефть и ф т ь имени В. И. Ленина. С начала года они восстановили 1948 скважин — значительно больше плана и социалистических обязательств. Они обошли своих главных соперников, белозерцев, не только по объемам, но и по росту производительности труда. Девиз «Сегодня рекорд — завтра норма» нашел воплощение в работе семнадцати бригад, успешно перемахнувших рубеж десяти и больших ремонтов. Блестяще завершила план ноября бригада мастера С. А. Новруза. За месяц она сумела отремонтировать тринадцать скважин, что составляет 162,5 процента месячной программы.

Но ноябрьский успех лишь прибавил бригаде С. А. Новруза и лидерам. По итогам одиннадцати месяцев впереди по-прежнему идут сразу две коллектива, руководимые мастерами Э. Г. Минкеровым — В. Ф. Демчуком, А. А. Грибановым — Ф. Н. Исхаковым. С начала года они произвели по 109 ремонтов каждый, намного опередив своих товарищей. Всего в НГДУ Нижневартовскнефть досрочно справились с планом юбилейного года семь бригад.

Заметно улучшилась качественные показатели. Значительно выросли объемы на механизированном фонде скважин. В нынешнем году они составили 71 процент — на семь больше, чем в 1981 году. Эта тенденция будет наблюдаться и в новом, 1983 году. Планируется на мегафонде выполнить 7841 ремонт. Причем работы по переводу скважин на механизированную добычу составят 23,9 процента. Это много. И чтобы с ними справиться, от цехов ПРС, мастеров потребуется максимум усилий.

Отрадно отметить, что, намечая механизированную добычу, коллективы не ошиблись в расчетах. Ведь еще недавно в расстоянии, и другие трудности не мешали ремонтникам Мегионнефти показывать незаурядное мастерство.

Прочие встают туго-ваты. В ноябре пять бригад ПРС восстановили всего 62 скважины (62,8 процента плана). Не справились они и с программой декабря — сделать месяцев 119 ремонтов. Такого рубежа в нынешнем году и за такое время еще никто не достигал.

— Нелегок был путь к победе, — рассказывает начальник цеха ПРС НГДУ Белозернефть В. В. Пирожков. — Еще год назад бригаде плаялась в хвосте и считалась одной из самых слабых. Но вот мы поняли ее руководителей. За год, буквально на глазах, А. А. Буров и А. М. Положенцев научились планировать и мобилизовать коллектив. Требовательные к себе, они делали все, чтобы сплотить бригаду, повысить знания и мастерство операторов. И добились своего. Оживели, что 1982 год коллектив закончит с новым рекордом — 130 ремонтов. Это очень высокий результат.

Примечательно, что заветную «сотню» у белозерцев в ноябре перешагнули сами бригад. Это тоже своего рода рекорд, которым, к сожалению, пока не может похвалиться ни один нефтегазодобывающее управление объединения. Так что для ремонтников НГДУ Белозернефть уходящий 1982 год окажется самым щедрым.

Что нельзя сказать о «глубинках — НГДУ, работающих отдаленных месторождениях. С трудом выполнили план ноября и одиннадцати месяцев нефтяники. На близ-кулы бригады и индивидуальных мастеров. Из шестнадцати коллективов лишь два осилили в ноябре по девять ремонтов. В бригаде В. С. Трибукина и А. М. Разнакова. У остальных по шесть–восемь, затрачено на восстановление одной скважины. В нынешнем году средняя продолжительность одного ремонта сокращалась на 9,5 бригадо-часа. В 1983 году планируем довести этот важный показатель до 74 бригадо-часов против 81,4 в этом году. Но и здесь придется нашего радушать, брать обычаю не только числом, но и умением. Ведь в 1983 году будет создан интенсивного роста работ на методе и особенно на газлифтных скважинах. А они очень трудоемки, требуют квалифицированных кадров, специальной подготовки.

Освещение бригад ПРС специальной, улучшение организации труда — незамедлительно сказалось на росте производительности труда. В нашем году намерения поднять выработку до 113 ремонтов на бригаду в год. А Нижневартовскнефть, Белозернефть, Мегионнефть, имеющих крупные цеха подземного ремонта скважин, — до 117 ремонтов.

Задачи трудные, но выполнимые. Для этого необходимо обеспечить основные и подготовительные бригады резервными вышками, повысить квалификацию мастеров бригад до трех, улучшить бытовые перехода- и доставку рабочих-вахтовиков ц и в н и м ы х условиях. Пока не этом мы тем много времени.

Немаловажно так же построить базы цехов ПРС и растворные узлы на Варьеганском, Северо-Варьеганском и о м, Аганском, Пятом-ном и Урьевском месторождениях. Жизнь заставляет поворачиваться и ремонтникам лицом. Сейчас на промыслах фигурок № 1 становятся ремонтные службы. Буду- они, бу-дет и нефть.

В. ДОРСШЕНКО.

РЕШЕНИЯ НОЯБРЬСКОГО (1982 Г.) ПЛЕНУМА ЦК КПСС — В ЖИЗНЬ!

ЗАДАЧИ ДОРОЖНИКОВ

Не собрали партийно-хозяйственного актива треста [illegible] тюменскнефтедорстроя, чтобы обсудить задачи, которые стоят перед коллективом в будущем году, с тем, чтобы внести свой вклад в достижение добычи одного миллиона тонн тюменской нефти в сутки уже в середине 1983 года, т. е. на один год раньше, чем намечалось пятилетним планом.

Как мы работали трест? Общая протяженность автомобильных дорог, находящихся на содержании треста, составляет 3687 километров. Производственный план мы выполнили 26 ноября, до конца года будет произведено работ еще на два миллиона три-надцать тысяч рублей. Все, казалось бы, хорошо, однако задания по капитальному ремонту дорог с железобетонным покрытием и по асфальтированию остались невыполненными.

Причина — несбалансированность плана с материально-тех н и ч е с к и м и ресурсами. Например, получено еще 3782 дорожные плиты, а требовалось [illegible] дважды тысяч. Не получены в достаточном количестве дорожный битум, щебень. В итоге, несомненно, есть и наша вина, в первую очередь службы снабжения, не добивает четверых заместителя управляющего трестом Л. И. Орлова.

Нам следует улучшить организацию труда, больше использовать местные материалы. Сейчас трест стал заказчиком строящейся битумной установки, а в [illegible] завода, вводимого в эксплуатацию, обеспечим себя этим дорожным материалом.

Мы остро чувствуем нехватку самосвальных и вахтового транспорта, из-за недостаточного количества автомобилей и дорожных рабочих на объекты ежедневно тратим час времени. Объединение Нижневартовскнефтегаз обещает помочь по вопросу [illegible] не решается.

Участники — [illegible] говорили и о необходимости улучшить работу единственной в автодорожной службе.

В 1983 году намечаем увеличить тоннаж строительства вилок. Трест задействует перед объединением и главком о выделении комплектов домов на 150 квартир, которые будут возведены в поселках Энтузиастов, Радужном, Подгорах и Урайском.

В наступающем году нам необходимо цементировать два асфальтобетонных завода, закончить строительство объектов для развития рыбного хозяйства.

Участники собрания заверили горком КПСС в том, что не пожалеют сил для выполнения решений ноябрьского (1982 г.) Пленума ЦК КПСС и государственного плана 1983 года.

Г. КУДЕЧУК, заместитель секретаря партбюро.

ИЗ СУМКИ ПОЧТАЛЬОНА

Юбилейные ма..шр..ы

К большому юбилею готовятся наша страна. Достойно встречают праздник все сферы: производственная и непроизводственная.

Мы, работники культуры, работаем сейчас по специальному плану, который предусматривает различные формы культурного обслуживания. В начале месяца коллектив вокально-инструментального ансамбля «Радость встретился с жильцами общежитий № 1 и № 36.

Интересно прошли дни культуры на предприятиях. Самодеятельные певцы и танцоры познакомили со своим искусством работников нефтегазодобывающего управления Нижневартовскнефть имени В. И. Ленина, управления технологического транспорта № 1, тепличного конторы.

На остались вне поля зрения авангардные поселки. В середине месяца в Аган и Покачи отправился ансамбль «Радость».

Большую концертную программу подготовил к празднику лауреат городского и областного смотров художественной самодеятельности ансамбль песни и танца [illegible] завершится большим праздником.

Ю. ЮЖИМИН, художественный руководитель Дворца культуры «Октябрь».

Вместо радости — огорчения

Летом в нашей семье произошла овальная радость — появился малыш. Как и полагается, его надо зарегистрировать, но прошла осень, а у сына так и не появился официального свидетельства о рождении, ни фамилии.

Регистрация новорожденных в ЗАГСе проводится только два раза в неделю, и в один из них мы ходили в ЗАГС, но получить документы не удалось. Оказывается для этого сначала нужно получить талон, затем предварительно очередь.

В следующий раз только — не повезло — не хватило талонов, и только через неделю мы получили тот заветный кусочек бумаги, который позволил зарегистрировать малыша. Все это происходило без всякой торжественности, в ведь случается это не с рядовых, не радовой.

От нерешений ЗАГСа у меня сложилось впечатление, что здесь все один работник, остальных не видать. Это мешает решать все вопросы и, естественно, не успевает всех обслужить. Нужно навести порядок, иначе вместо радости — одни огорчения.

Г. ЧЕБОТАРЕВА.

◆ ОБЩЕСТВЕННЫЙ СМОТР БЕРЕЖЛИВОСТИ

СТРАДАЕТ ДЕЛО

Трест Мегионнефтестрой является крупным потребителем топлива и электроэнергии. И если вопрос рационального, экономного использования топливно - энергетических ресурсов должен решать для коллектива предприятия гораздо менее значение. Однако партийная, профсоюзная, комсомольская организации, хозяйственные руководители не ведут целенаправленной, скоординированной работы по выявлению и использованию резервов экономии, воспитанию у людей чувства хозяина своего участка, треста, бережного отношения к общественному достоянию.

В тресте не разработаны условия и, естественно, нет социалистического соревнования за экономию топлива, тепловой и электрической энергии. В результате страдает дело. В неудовлетворительном состоянии находятся энергоустановки, и неоправданно большими нормами теплоэнергии. И если [illegible] нарушу. Большая утечка [illegible] из-за плохой изоляции теплотрассы, короте целое время на [illegible] за отопительный сезон теплевой и электрической энергии в тресте большие. Не в тресте не растеряпись. Коди везде сейчас ведется борьба за экономию этих ресурсов, чем мы хуже других, в пяти зданиях фактическую экономию перед объединением и энергетиком. Вместо того, чтобы применить рычаги экономического воздействия, систему материального стимулирования в сочетании с моральным, позаботиться о создании благоприятных условий для экономного и хозяйственного расходования теплоэнергетических ресурсов.

На пути установления строгого, объективного учете и действенного контроля за расходованием тепла и энергии есть, конечно, и немалые трудностей. В том числе и таких, преодолеть которые [illegible] самостоятельно нельзя. Сложно, плохо удовлетворяются заявки на счетчики.

Подобные трудности организационного и технического порядка можно компенсировать усилением воспитательной работы в трудовых коллективах. Ведь нельзя мириться в разгильдяйством, недоброжелательным отношением и своим обязанностям. Разве нельзя сберечь в честь тепло? Во всех производственных помещениях они настенные грязны, что совершенно не пропускает света. Или выключить излишнюю работающий станок! Воспитание у каждого работника добросовестного, сознательного отношения к труду, стремления и умение экономить в большом и малом надо вести комплексно, с учетом всей совокупности условий, обеспечивающих и улучшения технико-экономических показателей предприятия и нравственного роста людей.

Состояние учета и использования топливно-энергетических ресурсов трестом Мегионнефтестрой были обсуждены на заседании районного комитета народного контроля. За неудовлетворительную организацию работу по выполнению постановления ЦК КПСС и Совета Министров СССР «Об экономном использовании энергоресурсов» управляющий трестом В. П. Андросов, главным бухгалтер К. О. Хайдаевич, главный инженер Н. М. Сорокин строго наказаны.

В. КУРАКИН, заведующий внештатным отделом треста Мегионнефтестрой.

ВПЕРВЫЕ В ИСТОРИИ ЗИМБАБВЕ

ЛУАНДА. По сообщению из Хараре, в Зимбабве вступил в силу закон о совершеннолетии. В соответствии с этим законом совершеннолетним считаются все граждане Зимбабве, достигшие 18 лет. Одновременно этот документ впервые в истории Зимбабве провозглашает равноправие женщин во всех областях экономической, социальной и общественной жизни.

(ТАСС).



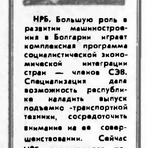

НРБ. Большую роль в развитии машиностроения в Болгарии играет комплексная программа социалистической экономической интеграции стран — членов СЭВ. Специализация дала возможность республике наладить выпуск подъемно -транспортной техники, сосредоточить внимание на ее совершенствовании. Сейчас НРБ удовлетворяет потребности братских стран в авто-, мото- и электрокарах более чем на 50 процентов. Значительная часть продукции экспортируется в Советский Союз.

На снимке: в цехе электрокарного комбината «Дружба» в городе Ломе.

Фото БТА—ТАСС.



СРВ. Оригинальные самобытные изделия ремесленно - кустарных кооперативов Вьетнама экспортируются в сорок стран мира, в том числе в Советский Союз.

За последние годы эта отрасль народного хозяйства СРВ получила большое развитие.

На снимке: в одном из ремесленных кооперативов провинции Тхуанхай.

Фото ВИА—ТАСС.

ЧЕЛОВЕК ПОСЛЕ РАБОТЫ

ВЕТЕР СТРАНСТВИЙ

Четвертого декабря 1982 года Дом культуры «Юбилейный» встречал гостей. Туристский клуб «Самотлор» совместно с ГК ВЛКСМ проводил городской день туриста, посвященный 60-летию образования СССР.

У входа гостям праздника раздавались туристские анкеты, прикалывались памятные значки. Звучали песни А. Дольского, Б. Окуджавы, А. Суханова. В фойе развешаны фотографии и стенды, рассказывающие о районах нашей страны, где побывали туристы за этот год. Шуточные плакаты, рисунки, огромная праздничная газеты привлекли внимание собравшихся.

Среди почетных гостей гость из Тюмени, инструктор областной контрольно - спасательной службы С. Антипов, председатель городского комитета по физической культуре и спорту В. Турков, инструктор ГК ВЛКСМ Е. Сенчук.

Торжественную часть открыла Н. Ткаченко, председатель туристского клуба «Самотлор». Она рассказала, чем живет «Самотлор», о первых его шагах и победах, о дружбе, которая, зарождаясь в походах, согревает потом всю жизнь, о будущих путешествиях. А потом была не менее торжественная часть — награждение активистов туристского клуба «Самотлор» памятными подарками и грамотами областного совета по туризму и экскурсиям, ГК ВЛКСМ, туристского клуба «Самотлор». На сцену поднимались люди, отдающие все свое свободное время, все свои силы и умения, все тепло своей души любимому занятию — туризму. Это З. Галкинова, старший инженер центральной научно-исследовательской лаборатории, А. Ким, главный энергетик треста Нижневартовскнефтегеофизстрой, геолог Покачевского управления буровых работ, В. Ботин, инженер Энергонефти, и многие другие. А вслед за папами и мамами на сцену поднялись малыши — «туристята», уже побывавшие в походах выходного дня. Арина и Максим Ким исполнили для туристов песню «Свечка».



Закончилась торжественная часть, и на сцене засветился экран — начался конкурс слайдов «Моя Родина — СССР» и кинофильмов «По родным просторам». Перед зрителями открывались заветные уголки нашей необъятной страны, с тихими красивыми речками Кульеган (левый приток Оби) и Сым (приток Енисея), с менее спокойной и тем еще более привлекательной рекой Исеть, с величавыми мятежными вулканами Камчатки, с гордыми снежными вершинами Тянь-Шаня, Алтая, Памиро-Алая. Был не просто конкурс, было приглашение увидеть собственными глазами, напитаться чистотой и свежестью вдоволь и очиститься душой в соприкосновении с самым честным, щедрым, искренним другом на Земле — природой. Грамотами ГК ВЛКСМ были отмечены лучший слайд-фильм о реке Кульеган и лучший фильм о реке Сым «Сымский калейдоскоп».



Не на этом праздник не кончился. Пока в фойе проводились забавные туристские игры на «самого-самого...», в зале шла подготовка к следующему конкурсу — конкурсу туристской и патриотической песни. И — то нежно, то весело зазвучали песни А. Суханова, А. Крупа, Ю. Визбора. Не было концертности, было понимание, единодушие, как при общей дружеской беседе. На зря кто-то из слушателей передал в жюри свой жетон: «Все ребята молодцы! Спасибо!». Но по общему мнению зрителей первый приз завоевал автор и исполнитель своих песен И. Зеленский из УБР-1.

Праздник подошел к концу. И вновь зазвучал настаревающий «Глобус». Не хотелось прощаться. И мы не прощаемся. Четвертого января 1983 года начнет свою работу школа начальной туристской подготовки в общежитии №9 по улице Озерной, 1 (третий этаж).

Всем неугомонным, жаждущим увлекательных путешествий, ветра странствий мы протягиваем руку дружбы и приглашаем в наш клуб «Самотлор».

И. СУДАРИКОВА,
инструктор городского туристского клуба «Самотлор».

На снимках: исполнитель и автор песен о туризме И. Зеленский награждается член правления клуба А. Ким.

Фото В. КАСИМОВА.

ШАХМАТЫ

ПЕРВЫЕ ВСТРЕЧИ

Наш поселок Высокий небольшой. В нем проживает всего семь тысяч жителей. И вот совсем недавно мы организовали шахматную секцию. Нас сорок девять человек, восемнадцать выполнили норматив четвертого разряда по шахматам. Второклассник Денис Захаров стал самым молодым разрядником поселка. Шахматную секцию посещают даже семьями: мастер Ф. Романюк с сыновьями Владиком и Олегом, бригадир пути А. Орлов с сыном Владиком (все они выполнили норму четвертого разряда, а третьеклассник Владик Орлов уже выполнил норму третьего разряда). Норму третьего разряда выполнила и ученица шестого класса Таня Данилина.

Наш клуб не ставит перед собой целью подготовить будущих чемпионов мира и великих математиков. Мы хотим заинтересовать древнейшим видом спорта жителей поселка.

26 декабря станут известны первые чемпионы станции Мегион по шахматам. За эти высокие титулы борются 19 шахматистов, три команды.

Второго января 1983 года начнутся лично-командные соревнования на первенство поселка Высокий по шахматам.

Г. СОМОВ,
председатель шахматного клуба поселка Высокий.

Редактор
Б. Н. СЫРПИН.

С ПОМОЩЬЮ ОБЩЕСТВЕННОСТИ

23 декабря во Дворце культуры «Октябрь» городским комитетом КПСС и исполкомом городского Совета народных депутатов проводится конференция по борьбе с пьянством и алкоголизмом.

Редакция обратилась к заместителю председателя комиссии по борьбе с пьянством и алкоголизмом при исполкоме городского Совета народных депутатов, заведующему отделом здравоохранения П. Т. Москвенку с просьбой рассказать о задачах конференции.

— В настоящее время более чем на ста пятидесяти предприятиях и в учреждениях города функционируют общественные комиссии по борьбе с пьянством и алкоголизмом. Их деятельность координируется комиссией по борьбе с пьянством при горисполкоме, а оказывают постоянную помощь и поддержку работники отделов профилактики городского отдела внутренних дел, медицинские работники, партийные и профсоюзные организации. Задача настоящей конференции — объединить, активизировать деятельность общественных комиссий, обобщить формы и методы противоалкогольной работы, передать опыт лучших организаций в борьбе с этим социальным злом. Решением исполкома городского Совета народных депутатов утверждено «Положение об общественной комиссии по борьбе с пьянством и алкоголизмом», которое явится основополагающим в деятельности этих организаций.

В работе конференции примут участие руководители предприятий и учреждений, партийные работники, представители комсомольских и профсоюзных организаций, педагоги и воспитатели молодежи, работники учреждений здравоохранения и городского отдела внутренних дел.

ОБЪЯВЛЕНИЯ • СПРАВКИ

БЮРО ПО ТРУДОУСТРОЙСТВУ ПРИГЛАШАЕТ:

в специализированное управление № 30 треста Мегионгазстрой — штукатуров-маляров, плотников, разнорабочих.

Одиноких мужчин и женщин обеспечиваются общежитием и пропиской;

▲

в управление Нижневартовскэнергонефть № 1 — электромонтеров по обслуживанию и ремонту электрооборудования 2—5 разрядов, стропальщиков, сантехников, водителей 1—2 класса, трактористов, плотников, штукатуров-маляров.

Обращаться: отдел кадров управления;

в вышкомонтажное управление Покачевского УБР — вышкомонтажников, электросварщиков, электромонтеров, газорезчиков, старших прорабов по вышкостроению, прорабов-электриков;

▲

в Нижневартовский военизированный отряд по предупреждению возникновения и по ликвидации открытых газовых и нефтяных фонтанов — специалистов нефтяников с высшим и средним образованием на должность районного инженера, буровиков, операторов, помощников бурильщиков, слесарей нефтяного оборудования на должность респираторщика.

Оплата по штатному расписанию. Коэффициент 1,7;

▲

в трест Нижневартовскнефтедорстрейремонт — электромонтеров по ремонту силового электрооборудования, слесарей-сантехников, инженера-энергетика, автогрейдеристов, бульдозеристов, трактористов.

ВНИМАНИЮ ПОКУПАТЕЛЕЙ!

С 20 декабря орс промышленных товаров проводит на городском рынке Новогоднюю ярмарку.

Здесь вы можете приобрести елочные украшения, живые елки, новогодние костюмы, ткани, головные уборы, трикотаж, обувь. Начало ярмарки в 10 часов.

Для сведения всех предприятий!

Контора Куль-Еганского лесхоза в настоящее время находится по адресу: г. Нижневартовск, пос. Энтузиастов. Куль-Еганский лесхоз. Остановка автобуса № 4 — конечная.

* * *

В связи с наступлением новогодних праздников безбилетная рубка елок категорически запрещена. Выписка билетов на приобретение новогодних елок, вырубаемых на территории Куль-Еганского лесхоза, производится в следующих населенных пунктах: пос. Новоаганск—лесничество, пос. Радужный—поселковый Совет, пос. Покур—лесничество. Для населения поселка Ларьепас выписка билетов будет производиться в поселковом Совете. Для граждан г. Мегиона, а также работающих на территории Покачевского, Аганского, Ноябрьского нефтяных месторождений выписка билетов будет производиться в пос. Высоком—контора лесничества.

Стоимость новогодних елок: до 1 метра — 80 коп., 1—2 метра—1 руб. 10 коп., 2—3 метра—1 руб. 50 коп.

Рубка пихты и кедра запрещена.

Администрация лесхоза.

Наш адрес: 626440, г. Нижневартовск, ул. Менделеева, 11 (1-й микрорайон).

ТЕЛЕФОНЫ РЕДАКЦИИ: редактор — 2-21-63, заместитель редактора и промышленный отдел — 7-29-82, 2-32-06; ответственный секретарь — 7-88-58; отдел партийной жизни — 7-29-87, 2-30-56; отдел пропаганды — 7-28-40, 2-31-96, 6-15-27; отдел писем — 2-33-46; отдел администрации и фотолаборатория — 2-30-56. ТЕЛЕФОНЫ ТИПОГРАФИИ: директор — 2-24-73, 7-27-19; через «Строитель» — 6-19-12; бухгалтерия — 2-32-07.

Нижневартовская типография управления издательств, полиграфии и книжной торговли Тюменского облисполкома. Заказ № 14551, объем 1 п. л. тир. 27000

ПРОЛЕТАРИИ ВСЕХ СТРАН, СОЕДИНЯЙТЕСЬ!

ЛЕНИНСКОЕ ЗНАМЯ

ОРГАН НИЖНЕВАРТОВСКОГО ГОРКОМА КПСС, ГОРОДСКОГО И РАЙОННОГО СОВЕТОВ НАРОДНЫХ ДЕПУТАТОВ ТЮМЕНСКОЙ ОБЛАСТИ

Издается с 4 сентября 1941 года ▲ № 247 (5487) ▲ ПЯТНИЦА, 24 декабря 1982 года ▲ Газета выходит ежедневно, кроме воскресенья и понедельника ▲ Цена 2 коп.

Итоги работы буровых бригад

ЗА НОЯБРЬ 1982 г.

Ф., и., о. мастера	Проходка в метрах: план на ноябрь	факт. за ноябрь	годовой план	годовые обязательства	план с начала года	факт. с начала года
НИЖНЕВАРТОВСКОЕ УПРАВЛЕНИЕ БУРОВЫХ РАБОТ № 1						
Кузьмин А. С.	5000	9877	65000	100000	60400	96046
Казаков В. А.	5000	6186	65000	75000	60400	72001
Путилов В. А.	5000	6085	52000	65000	48000	60569
Недильский В. М.	4000	5970	60000	68000	59400	57023
Громов В. Т.	5000	5770	65000	75000	60400	71565
Мовтяненко А. К.	1100	5666	55000	72000	54000	51976
Андреев Б. А.	5000	4996	65000	70000	60400	62153
Фирсов А. В.	1000	4965	52000	65000	51400	45114
Воронов С. А.	4000	4518	60000	65000	54400	57394
Лапин В. В.	5000	4340	65000	90000	60400	74620
Кулагин В. М.	1100	3503	55000	75000	54000	51667
Исаев П. В.	700	2516	52000	66000	51300	49793
Всего по УБР:	64000	64392	800000	801000	760000	749921
Сдано скважин:	45	17	426	—	381	350
НИЖНЕВАРТОВСКОЕ УПРАВЛЕНИЕ БУРОВЫХ РАБОТ № 2						
Шайхиев Р. Ф.	5000	7636	65000	75000	60000	71289
Волпенко А. В.	5000	7273	65000	74000	60000	68119
Шекшин А. Д.	5000	7126	85000	87000	80000	82505
Патров Г. К.	6000	7036	65000	73000	60000	67000
Кожева А. М.	5000	6015	65000	68000	60000	61562
Осипов А. П.	5200	5304	60000	61000	54800	48148
Паалык В. Н.	5000	4896	65000	73000	60000	64227
Аширов Ф. Б.	5700	4566	65000	73000	59300	60737
Куликов А. А.	5000	4479	65000	70000	60000	56305
Кафидов Г. П.	5000	4237	55000	56000	50000	42320
Сергейчук В. Н.	5000	3743	65000	68000	60000	53870
Сибагатуллин Р. Н.	5000	2332	65000	68000	60000	61486
Всего по УБР:	64000	64633	784000	785000	735000	735956
Сдано скважин:	42	25	425	—	383	366
МЕГИОНСКОЕ УПРАВЛЕНИЕ БУРОВЫХ РАБОТ						
Миронов А. Я.	4000	6182	50000	51000	44500	46380
Бадреев З. Ш.	3500	5642	48000	50000	43000	55335
Рабченюк М. П.	3000	3815	46000	47000	41000	45395
Отлачкин А. Е.	3500	3765	10800	11000	8800	6434
Ксеник В. М.	4000	3681	48000	49000	42500	44985
Поздняков В. В.	3000	3538	45000	45500	40000	19790
Маннанов Ф. Т.	4000	2952	47000	47800	42500	39739
Матвеев Ф. К.	3500	2415	46500	47000	41000	41307
Дубров В. И.	3000	2016	40000	40500	35000	23535
Кушнирик П. В.	3000	1834	46000	46500	42000	38147
Ходус А. И.	3000	275	46000	46500	42000	22278
Дрокин А. И.	4000	100	46000	47000	40500	21520
Всего по УБР:	46000	36215	526000	527000	472000	404845
Сдано скважин:	24	11	237	—	212	170
ВАРЬЕГАНСКОЕ УПРАВЛЕНИЕ БУРОВЫХ РАБОТ						
Казачков П. Г.	2600	5234	32000	52000	29500	49860
Тутиков И. Ф.	2600	4487	32000	40000	29500	30356
Кирява В. С.	2600	4025	32000	50000	29500	46118
Арсентьев В. А.	2600	3987	32000	47000	29500	36829
Черемнов А. П.	2600	3601	32000	45000	29500	39131
Мунасыпов Р. М.	2600	3535	32000	35000	23500	27310
Трусов Б. А.	2500	3561	30000	32000	27600	29055
Богданов В. Ф.	2500	2318	30000	35000	25100	18996
Рыжкин Н. М.	2600	2202	32000	33000	29500	28574
Люклан Б. Н.	2500	1967	30000	35000	27600	23125
Шайхматов Н. Ф.	2600	1024	32000	45000	29500	37303
Батырев Ф. С.	2600	—	32000	35000	29500	15955
Всего по УБР:	36000	35941	472000	473000	446000	439612
Сдано скважин:	24	13	205	—	181	167
ПОКАЧЕВСКОЕ УПРАВЛЕНИЕ БУРОВЫХ РАБОТ						
Колесников В. Г.	3300	8074	45000	75000	42000	71426
Жилизняк В. Т.	3500	7180	45000	60000	41300	59628
Девешин П. А.	3000	4499	40000	45000	37000	51456
Подгорный В. И.	4200	3812	38000	45000	33400	26098
Рамзаев А.	3900	3370	45000	60000	38170	34525
Широков М. С.	3300	3253	45000	60000	42000	51043
Вискуп Н. П.	3500	3236	41000	45000	37800	42216
Ленков А. В.	3300	3074	45000	50000	42000	49229
Белкин Г. А.	3500	2787	45000	60000	41500	50510
Чеботников В. В.	2200	2480	45000	50000	37900	29001
Смагин П. С.	3000	2130	25000	28000	22000	17916
Гимгин М. П.	2600	60	38000	45000	35500	33746
Всего по УБР:	51000	43955	650000	651000	577000	516794
Сдано скважин:	31	22	273	—	242	213

60-летию СССР — достойную встречу!



ПЯТИЛЕТКУ ЗА 3,5 ГОДА

Коллектив бригады мастера В. Г. Колесникова из Покачевского бурового управления досрочно справился с социалистическими обязательствами, взятыми в честь юбилея страны. С начала года он построил 75 тысяч метров скважин, что на тридцать тысяч больше годового плана.

Это не первая трудовая победа проходчиков В. Г. Колесникова в юбилейном году Родины. Она второй среди бригад объединения рапортовала о досрочном выполнении годового плана. Через некоторое время мы их тепло поздравили с досрочным завершением задания трех лет текущей пятилетки: бригада построила на Покачевском месторождении 133 тысячи метров скважин.

Коллектив нынче сумел поставить два личных рекорда: в июне он пробурил 7992 и в ноябре — 8074 метра горных пород. Последнее достижение является лучшим в целом по нашему предприятию.

Успехи бригады закономерны. Они — результат высокого профессионального мастерства, внедрения новой техники и технологии. Не случайно бригада стала своеобразной школой буровиков предприятия. Здесь почерпнули богатый опыт строительства скважин уже десять человек. Их учили лучшие буровые вахты С. С. Леванькова С. Т. Южновца.

Примечательно, что проходчики В. Г. Колесникова постоянно думают и о снижении себестоимости буровых работ. В юбилейном году страны они за счет рационального расхода материалов, ускорения проводки нефтяных и нагнетательных стволов сэкономили 482 тысячи рублей. За счет внедрения комплексной организации труда им удалось сократить в среднем цикл строительства скважин на 6,4 суток.

За трудовые достижения бригада награждена переходящим Красным знаменем обкома КПСС, облисполкома, облсовпрофа и обкома ВЛКСМ.

Недавно прошло бригадное собрание, где было принято новое решение — пятилетний план сделать за три с половиной года.

З. ГРЕБЕНЮК,
нештатный корр.

Варьеганское управление буровых работ. На кусте № 91 ведет проводку очередной скважины бригада самого молодого бурового мастера в управлении Раиса Мунасыпова.

Одну из первых вахт возглавляет опытный бурильщик Фандас Искандеров.

На снимке: бурильщик Ф. Искандеров.

Фото Ю. ФИЛАТОВА.

На стройплощадках

Пятнадцатого декабря коллектив завода строительных материалов объединения Нижневартовскстрой рапортовал о выполнении годового плана по выпуску товарной продукции в объеме и номенклатуре. Это на тринадцать дней раньше, чем записано в соцобязательствах в честь 60-летия СССР.

С начала года завод поставил строителям Нижневартовска, Мегиона, Радужного материалов на 10220 тысяч рублей.

По-ударному трудились в юбилейном году коллективы цехов деревообрабатывающего и железобетонных изделий, хозрасчетные бригады Н. И. Белецкого, Н. И. Железнова, столяры - станочники В. П. Федоров, Т. М. Михайлова, формовщица Е. З. Шмелева.

Л. ПИСАРЕНКО,

ПО ПЛАНАМ СОЦИАЛЬНОГО РАЗВИТИЯ

В ИНТЕРЕСАХ ПРЕДПРИЯТИЯ И РАБОЧЕГО

Много славных дел на счету коллектива производственного объединения Сибнефтегазпереработка. Он успешно справляется с государственным планом, готовясь достойно встретить 60-летие образования СССР. Важным инструментом регулирования происходящих в трудовом коллективе процессов, повышения эффективности общественного производства и коммунистического воспитания трудящихся стал здесь комплексный план экономического и социального развития, разработанный партийной организацией и администрацией в свете решений XXVI съезда КПСС. В плане находят соединение интересы города и объединения, интересы, потребности каждого конкретного работника и предприятия.

В реализации всего комплекса организационно-технических и политических мер ведущая роль принадлежит партийной организации. Партком обеспечивает координацию деятельности административных служб и общественных организаций. На своих заседаниях рассматривает вопросы, связанные с развитием коллектива газопереработчиков, с решением стоящих перед ним экономических, социальных и воспитательных задач. Обсуждены, например, такие вопросы — о повышении роли производственных коллективов газопереработывающих и заводов в коммунистическом воспитании трудящихся, об условиях деятельности заказчиков в повышении темпов и качестве строительства. Заслушаны отчеты директора Нижневартовского завода М. Т. Каюмова — о рациональном использовании трудовых ресурсов и материально-технических средств и профсоюзного комитета — об улучшении социально-бытовых условий рабочих объединения и о развитии спортивной работы в свете требований постановления ЦК КПСС и Совета Министров СССР «О дальнейшем подъеме массового физической культуры и спорта».

В свою очередь целевые партгруппы ввели в практику своей работу заслушивания отчетов руководителей подразделений.

Выполнению плана экономического развития способствует рационализаторство. За десять месяцев они подали 358 предложений, из них 290 внедрены, годовой экономический эффект составляет 537,2 тысячи рублей.

Продолжается работа по охране окружающей среды. В прошлом году введена в эксплуатацию станция биологической очистки стоков Белозерного завода. В стадии завершения подключение жилого поселка к очистным сооружениям этого завода и строительство мойки транспорта с замкнутой системой водоснабжения и очистки.

Газопереработчики внедряют современную технологию, сокращают долю ручного труда, в результате за десять месяцев производительность труда возросла в сравнении с соответствующим периодом прошлого года на 33,4 процента. Одновременно улучшается качество выпускаемой продукции.

Улучшению условий труда закрепляет кадры, текучесть кадров в сравнении с прошлым годом сократилась на 5,16 процента, составляет сейчас менее 12 процентов.

Работа на новейших механизмах и автоматах требует специальной подготовки, и забота об этом проявляется. Немало повысили квалификацию 436 рабочих, закончили курсы повышения квалификации 242 инженерно-технических работника. Большинство молодежи, не имеющей среднего образования, учится в школе рабочей молодежи.

Шестьдесят два процента общего числа рабочих освоены бригадной формой организации труда, что служит более успешному решению комплекса экономических и воспитательных задач.

Планом социально-экономического развития предусмотрено повышение благосостояния трудящихся, совершенствование оплаты труда. И многое уже сделано на повестку дня выносятся как производственные вопросы, так и вопросы идейно-политического воспитания, укрепления трудовой дисциплины.

Партком, администрация объединения стремятся улучшить условия воспитания детей оборудованы на языковая база в доме № 3 по улице Маршала Жукова. Функционирует спортивный комплекс «Факел», занимаются в нем и дети, и взрослые. Организованы дворовые команды женских и шесть мужских групп здоровья. Залиты два хоккейных корта.

Есть детская комната «Факела» с хорошей материальной базой (есть телевизор, проигрыватель, пианино, настольные игры и художественная литература). Школьники охотно участвуют в спортивных мероприятиях, посвященных знаменательным датам.

Важную роль в идеологическом воспитании выполняет клуб «Факел» с хорошей материальной базой (есть телевизор, проигрыватель, пианино, настольные игры и художественная литература). Школьники охотно участвуют в спортивных мероприятиях, посвященных знаменательным датам.

Исследования социально-экономического развития коллектива не проводятся, нет пятому анализа обстановки, которые бы позволил вовремя влиять на выполнение тех или иных разделов плана.

Требует улучшения культурно-массовая работа. Красный уголок не предприятиях не оформлены наглядной агитацией, художественная самодеятельность развивается слабо.

Партком работает над устранением этих недостатков, и есть уверенность в том, что в социально-экономическое и политическое развитии коллективе объединения Сибнефтегазпереработка будут достигнуты новые успехи.

Л. МАЛКОВА,
заведующая отделом пропаганды и агитации горкома КПСС.



Ворошиловградская область. Двадцать семь лет возглавляет бригаду шахтоуправления «Ровеньковское» объединения Ровеньковантрацит кавалер орденов Ленина и Трудового Красного Знамени, почетный шахтер СССР А. А. Оверченко.

15 тысяч метров под землей обязались пройти шахтеры бригады Оверченко к 11-й пятилетке, за два года пройдено свыше 6 тысяч метров. На шахте их называют мастерами скоростной проходки.

А. А. Оверченко представляет коммунистов шахты в Ровеньковском городском комитете Коммунистической партии, он — член областного совета профсоюзов. За выдающиеся достижения в труде А. А. Оверченко присуждена Государственная премия СССР 1982 года.

На снимке: бригадир шахтеров-проходчиков А. А. Оверченко (второй справа), звеньевой А. И. Мороз, А. С. Криворучко, начальник участка В. Н. Макаренко (справа налево).

Фотохроника ТАСС.

КОМСОМОЛЬСКАЯ ЖИЗНЬ

ДЕРЖИ ОТЧЕТ, УЧАСТНИК ЗАЧЕТА

В январе—феврале будущего года в комсомольских организациях города и района, как и страны, пройдет общественно-политическая акция — отчеты участников Ленинского зачета «Решения XXVI съезда КПСС — в жизнь».

Всем членам ВЛКСМ предстоит держать отчет перед своими товарищами, комсомольскими организациями о выполнении личных комсомольских планов «Учимся коммунизму — строим коммунизм».

Серьезная, напряженная работа по подготовке к аттестации требуется сегодня от каждого комитета комсомола, от каждого комсомольца.

Перед началом аттестации необходимо разработать и утвердить график ее проведения, назначить от комитетов комсомола ответственных за работу аттестационных комиссий. В состав комиссий целесообразно включить членов советов войны, труда, партии и комсомола, передовиков производства.

В целях пропаганды задач общественно-политической аттестации в комитетах ВЛКСМ, активах цехов и комнатах необходимо оформить тематические выставки, фотовыставки, посвященные жизни и деятельности В. И. Ленина, его заветам молодежи. А потом в свободную минуту регулярно помещать информацию о ходе Ленинского зачета.

Важнейший принцип аттестации — общественная оценка деятельности каждого участника Ленинского зачета. Исходя из этого, определяются и формы ее проведения — индивидуальное собеседование с участниками зачета на заседаниях аттестационных комиссий в присутствии товарищей по работе, учебе, отчеты комсомольцев, коллективные отчеты комсомольско-молодежных коллективов на комсомольских собраниях.

На собеседования разговор должен быть конкретным, деловым, по существу выполнения участниками зачета своих личных комплексных планов и характеру их общественной и производственной деятельности, о человеческих качествах, жизненной позиции, поведении не только в быту, отношению к общественному долгу. Аттестацию следует проводить в обстановке доверия, она должна способствовать развитию критики и самокритики, вырабатывать у юношей и девушек стремление заниматься самовоспитанием, умение сокращать свои желания и поступки с общественной необходимостью.

В ходе аттестации комитетам, бюро ВЛКСМ, комсомольскому активу следует внимательно присушиваться к мнению юношей и девушек, предложениям аттестационных комиссий. Итоги аттестации можно рассматривать как показатель действенности идейно-воспитательной работы в комсомольской организации, способности поставить идеологическую работу с молодежью на уровень современных требований партии, умения управлять процессами формирования личности в молодежной среде.

Результаты общественно-политической аттестации необходимо рассмотреть на комсомольских собраниях, сделать все необходимые выводы и подчертить их плюсы, конкретные мероприятия по улучшению коммунистического воспитания молодежи.

В. СЕНЧУК,
инструктор горк... ВЛКСМ.

С ТЕХ ЖЕ ПЛОЩАДЕЙ

Коллектив Нижневартовского кожевенного завода первым из предприятий местной промышленности — досрочно справился с годовым планом. Задание выполнено не только по реализации продукции, но и по увеличению ассортимента.

Чем же объясняется такой успех. Разумеется, его продукция пользуется повышенным спросом, но производственных площадях пока еще недостаточно. Тем не менее, работая в сложных условиях, коллектив сумел в полтора раза увеличить объем выпускаемой продукции, освоить выпуск новых высокохарактеристичных видов, кнафондового бархатного набора, высокопрочных котлет и т. д.

Завод имеет самые передовые в отрасли образования СССР ему присуждено по итогам социалистического соревнования в четвертом квартале второе место из отрасли.

Большой вклад в трудовую победу предприятия внесли бригады А. Т. Тютеевой, Л. И. Козлова, молодые рабочие, выпускники Тюменского ГПТУ М. Кандратенко, С. Пятлятий, В. Грачев.

П. КИРИЛЛОВ.

В ПЕРЕДОВЫХ КОЛЛЕКТИВАХ

В бригаде — семеро мужчин

— Этот коллектив надежный. Работает ровно, без срывов. Несколько лет подряд в соревновании между бригадами управления и треста поставлено занимает призовые места. В прошлом году во Всесоюзном социалистическом соревновании заняла третье место. Как одному из лучших, мы доверили ему ответственное дело — работу по обвязке скважин, переводимых на газлифтный способ добычи нефти, — так начальник управления Виктор Степанович Шестов кратко охарактеризовал бригаду Геннадия Ивановича Лутинина на второго строительно-монтажного управления треста Нижневартовскнефтестрой.

В сентябре, одной из первых в тресте, бригада рапортовала о выполнении плана и социалистических обязательств года. Сегодня на счету этого коллектива 167 скважин, переведенных на газлифтный способ, годовое задание — 124. Таков по силам мастерам своего дела с высокими моральными качествами.

Обвязке на газлифтных кустах для бригады — дело новое, и прошлого забывать отрезанные годами, доведенные до автоматизма приемы работы. Надо было трудиться по новой технологии, требующей совершенного качества операций. К примеру, если на обвязке фонтанных кустов превратятся десять процентов сварных стыков, то на газлифтных — все сто. Малейшая некачественная шва — брак. А ещё: дело это новое, можно сказать, экспериментальное. Поэтому инженерам предприятий, выпускающих телевизоры и радиотовары, или торговым организациям по договорам с промышленным предприятиям.

Урс не располагает свободными торговыми площадями. Кроме того, промышленные предприятия, осуществляющие поставку телевизоров и радиотоваров, расположены на большом расстоянии от Нижневартовска. Ввиду этого создание такого пункта нецелесообразна.

Безусловно, это наиболее приемлемый образец элементарной технологии, не требующий особых условий для монтажа и наладки. Бригадир Геннадий Иванович Лутинин — один из таких. Он и его товарищи — Виктор Степанович Шестов, Виктор Степанович Шестов, Виктор Степанович Шестов,

На конкурс „В семье единой"



На снимке: потомственный рыбак-охотник из Охтаурского госпромхоза Варьеганского охототделения Спиридон Николаевич Тылчин со своей семьей.

Фото Ю. ФИЛАТОВА.

▲ СПОРТ ▲ СПОРТ

ЛЫЖИ—НАША ПОЛИКЛИНИКА, СОСНЫ—НАШИ ДОКТОРА

Эти слова стали девизом первой спартакиады групп «Здоровья», организованной спортивным комплексом «Факел» объединения Сибнефтегазпереработка. Спартакиада посвящалась 60-летию образования СССР.

В группах «Здоровья» занимаются с трехлетнего возраста, а самому старшему спортсмену—больше шестидесяти лет.

250 человек—пятнадцать групп соревновались на звание самого быстрого, ловкого, сильного: комплекс утренней гимнастики, теоретическая подготовка, веселые спортивные эстафеты входили в условия спартакиады.

Победителем среди женщин стала группа тренера З. П. Галюк, у мужчин—группа тренера В. А. Груздра.

Большое полезное дело было организовано в «Факеле». Главное же было в массовости. Однако не обошлось и без досадных заминок. Объединению газопереработчиков стоило бы обратить внимание на нужды комплекса: отсутствует музыкальное сопровождение, нет обычной питьевой воды, не хватает спортинвентаря.

А в целом спартакиада «Здоровья» стала настоящим праздником для участников, болельщиков, тренеров спорткомплекса «Факел».

Г. НИКОЛАЕВА.

Редактор
Б. Н. СЫРПИН.



(Время местное)

ПЯТНИЦА, 24 декабря

Москва

8.00 Время. 9.05 «Двенадцать путешественников». По мотивам сказки Г.-Х. Андерсена. 9.30 «За все в ответе». Худ. телефильм. 2-я серия. 10.35 Док. фильмы. 11.35 Концерт. 12.15 и 14.00 Новости. 14.20 Док. фильмы. 15.20 «Горизонть. 16.20 Чему и как учат в ПТУ. 16.50 Выставка Буратино. 17.20 «Экономика должна быть экономной». 17.30 «Народное творчество». 18.15 Сегодня в мире. 18.35 Премьера мультфильма «Огромное небо». 18.45 Жизнь науки. 19.15 Музыка для всех. 20.30 Время. 21.05 Кинопанорама. 22.35 Сегодня в мире.

Тюмень

22.50 Тюменский меридиан. 23.05 Дни советской музыки в Тюмени.

II программа

Москва

9.35 География. 8-й класс. 10.05 А. Блок. «Двенадцать». 10.35 и 11.40 История. 7 класс. 11.05 «К нему не зарастет народная тропа...». 12.10 Природоведение. 3 класс. 12.30 История. 6-й класс. 12.55 Английский язык. 13.25 Советское изобразительное искусство. М. В. Нестеров. 14.20 Кинозлопея «Великая Отечественная». Фильм 13-й. «Освобождение Украины». 15.00 «Я — гражданин Советского Союза». 15.50 Новости.

Тюмень

Учебная программа для поступающих в вуз. 16.00 Химия. 16.50 Литература. 17.45 Хроника новостей. 17.50 Мультфильм. 18.10 Телефильм-концерт. 18.45 Тюменский меридиан. 19.00 Фильмы. 19.30 Спокойной ночи, малыши! 19.45 Дарим вам песню. 20.25 Реклама.

Москва

20.30 Время. 21.05 Премьера короткометражных худ. телефильмов «Орлиная горе», «На грусти осенью». 21.55 Чемпионат СССР по баскетболу. Мужчины. «Динамо» (Москва) — ЦСКА.

СУББОТА, 25 декабря

Москва

8.00 Время. 8.35 АБВГДейка. 9.05 Для вас, родители! 9.35 52-й тираж «Спортлото». 9.45 Движение без опасности. 10.15 Концерт. 11.00 Круг чтения. 11.45 Человек. Земля. Вселенная. 12.30 Русский музей. В. Саров. 13.00 Сегодня в мире. 13.15 Мультфильм. 13.20 Беседа политического обозревателя В. П. Бекетова. 13.50 Фильм —, детям. «Рядом с тобой». 15.00 «Наш адрес — Советский Союз». 16.40 В мире животных. 17.40 Концерт. 18.20 9-я студия. 19.20 Премьера худ. телефильма «Принцесса цирка». 1-я и 2-я серии. В перерыве — 20.30 Время. 22.20 Чемпионат СССР по боксу. Финал. 23.00 Новости.

II программа

Москва

8.00 Утренняя гимнастика. 8.15 «Если хочешь быть здоров». 8.25 «Старшее поколение». Док. телефильм. 9.20 «Утренняя почта». 9.50 «Фотография на стене». Худ. телефильм. 1-я и 2-я серии. 12.45 Продовольственная программа — всенародное дело. 13.10 Первый Всесоюзный фестиваль искусств «Ташкентская золотая осень». 14.25 «Сегодня собираемся у вас». 15.40 Веселые старты. 16.25 Международное обозрение. 16.50 Р. Вагнер. Симфонические фрагменты из оперы «Тристан и Изольда». 17.00 Телеклуб молодоженов. 18.15 Чемпионат СССР по баскетболу. Мужчины. «Динамо» (Москва) — «Жальгирис». 18.55 Музыкальный киоск. 19.30 Спокойной ночи, малыши! 19.45 Здоровье. 20.30 Время. 21.05 В. Розов. «Страница жизни». Телеспектакль. 22.35 Концерт.

ВОСКРЕСЕНЬЕ, 26 декабря

Москва

8.00 Время. 8.40 Концерт. 9.20 Будильник. 9.50 Служу Советскому Союзу! 10.50 Здоровье. 11.35 «Утренняя почта». 12.05 Советский Союз глазами зарубежных гостей. 12.20 Сельский час. 13.20 Музыкальный киоск. 13.50 «А ну-ка девушки!». 15.50 Клуб кинопутешествий. 16.50 Фильм — детям. «Мальчишки — народ хороший». 17.50 Международная панорама. 18.50 «Вокруг смеха». 20.30 Время. 21.05 Футбольное обозрение. 21.35 «Алма-Ата встречает друзей». 23.05 Новости.

II программа

Москва

8.00 На зарядку становись! 8.20 Зимний кинотюд. 8.30 Любимые стихи. 9.00 Короткометражные худ. телефильмы: «Орлиная горе», «На грусти осенью». 9.55 Концерт. 10.25 «Что где когда». Телевикторина. 11.25 Спутник кинозрителя. 12.10 «Салют, пионерия!». 13.10 «Альтернатива». 14.10 Всесоюзные соревнования по лыжному спорту «Красногорская лыжня». 14.50 Рассказывают наши корреспонденты. 15.20 «Рожденная революцией». Фильм 6-й. «Экзамен». 16.50 Чемпионат мира по хоккею среди молодежных команд. Сборная ЧССР — сборная США. 18.15 Концерт. 19.00 «На семи холмах». Док. телефильм. 19.30 Спокойной ночи, малыши! 19.45 Всесоюзные соревнования по лыжному спорту «Красногорская лыжня». 20.30 Время. 21.05 «Квартиросъемщики». Худ. телефильм. (ЧССР). 22.15 Чемпионат мира по хоккею среди молодежных команд. Сборная СССР — сборная Норвегии.

ОБЪЯВЛЕНИЯ

УЧЕБНО-КУРСОВОЙ КОМБИНАТ П-О НИЖНЕВАРТОВСКСТРОЙ

объявляет набор на курсы с отрывом от производства для работы в тресте-площадке Стройманизация по специальности машинист башенного крана.

Обучающимся выплачивается стипендия 120 руб. в месяц, срок обучения 6 месяцев.

Обращаться в отдел кадров треста-площадки Стройманизация.

Бюро по трудоустройству приглашает:

в Нижневартовский военизированный отряд по предупреждению возникновения и по ликвидации открытых газовых и нефтяных фонтанов — специалистов нефтяников с высшим и средним образованием на должность районного инженера, буровиков, операторов, помощников бурильщиков, слесарей нефтяного оборудования на должность респираторщика.

Оплата по штатному расписанию. Коэффициент 1,7;

▲

в трест Нижневартовскнефтедорстройремонт — электромонтеров по ремонту силового электрооборудования, слесарей-сантехников, инженера-энергетика, автогрейдеристов, бульдозеристов, трактористов;

▲

в вышкомонтажное управление Покачевского УБР — вышкомонтажников, электрогазосварщиков, электромонтеров, газорезчиков, старших прорабов по вышкостроению, прорабов-электриков;

в дорожно-строительное управление № 12 — начальников землеройных установок, прорабов землеройных установок, машинистов трелевочных тракторов, вальщиков леса, лесорубов, повара для работы на Хохряковском месторождении, вахтеров общежития п. Магистральный;

▲

в автобазу № 2 треста Самотлортрубопровод и дорстрой — начальника планового отдела, водителей категории Е и Д, автослесарей;

▲

в автотранспортное объединение Нижневартовскстройтранс срочно — начальника автоколонн, водителей на автомобили КрАЗ-256Б, МАЗ-503.

Обращаться: 2-й участок, остановка автобуса «СУ-909», объединение Стройтранс, отдел кадров.

РАЗНОЕ

трудовую книжку на имя ГУБАРИНА Георгия Петровича считать недействительной.

Наш адрес: 626440, г. Нижневартовск ул. Менделеева, 11 (1-й микрорайон).

ТЕЛЕФОНЫ РЕДАКЦИИ: редактор — 2-21-63, заместитель редактора и промышленный отдел — 7-29-82, 2-32-06, ответственный секретарь — 7-88-50; отдел партийной жизни — 7-29-67, 2-30-56; отдел информации — 7-29-40, 2-31-96, 6-15-27; отдел писем — 2-33-46, отдел иллюстраций и фотолаборатория — 2-30-5 ТЕЛЕФОНЫ ТИПОГРАФИИ: директор — 2-24-73, 7-27-19; зарез «Строитель» — 6-19-12; бухгалтерия — 2-32-07.

Нижневартовская типография управления издательств, полиграфии и книжной торговли Тюменского облисполкома Заказ № 14708. объем 1 п. л., тир. 27000

ПРОЛЕТАРИИ ВСЕХ СТРАН, СОЕДИНЯЙТЕСЬ!

ЛЕНИНСКОЕ ЗНАМЯ

ОРГАН НИЖНЕВАРТОВСКОГО ГОРКОМА КПСС, ГОРОДСКОГО И РАЙОННОГО СОВЕТОВ НАРОДНЫХ ДЕПУТАТОВ ТЮМЕНСКОЙ ОБЛАСТИ

Издается с 4 сентября 1941 года ▲ № 248 (5488) ▲ СУББОТА, 25 декабря 1982 года ▲ Газета выходит ежедневно, кроме воскресенья и понедельника ▲ Цена 2 коп.

60-ЛЕТИЮ СССР — ДОСТОЙНУЮ ВСТРЕЧУ!

Третья интернациональная

19 декабря 1982 года на 676-м кусте Самотлорского месторождения Всесоюзная комсомольско-молодежная буровая бригада начала проходку скважины «Дружба», посвященную 60-летию образования СССР.

Наш молодой город вырос из болот на крепком фундаменте дружбы и братства между народами нашей страны. Поэтому совместная работа лучших представителей всех республик стала доброй традицией в Нижневартовске.

Самотлор встретил членов интернациональной бригады колким снежком и радушием хозяев буровой — бригады Анания Константиновича Мовтяненко.

Бока установки, пережившей на своем веку и зубастые сибирские морозы, и пронизывающие ветра, резко выделялись на фоне белоснежной равнины с редкими деревцами. Прямо здесь, у буровой, начался митинг, посвященный проходке интернациональной скважины.

Выступивший на митинге второй секретарь горкома КПСС А. А. Рыбалов сказал: «Освоение Самотлора, создание Западно-Сибирского комплекса — это дело всей страны, дело всех наций и народностей. Благодаря помощи представителей всех нефтеносных районов страны Тюменская область стала главной базой по добыче нефти. Сюда приехали лучшие буровики, нефтяники, строители и отдали нашему краю всю силу своих крепких рук, свои знания, свой молодой задор.

Бурение интернациональной скважины «Дружба» — хорошая традиция городской комсомольской организации. Она символизирует нерушимую дружбу всех наций и народов, их вдохновенный труд на благо Родины».

От имени хозяев участников бурения приветствовал Олег Телятьев.

На митинге было принято решение послать телеграмму в ЦК ВЛКСМ и Тюменский обком комсомола, в которой многонациональный коллектив молодых буровиков страны заверяет родную Коммунистическую партию, ее Центральный Комитет, что отдаст одиннадцатой пятилетке весь свой энтузиазм, весь жар своих сердец, продолжит славные дела героев пятилеток, наших дедов и отцов, будет и впредь надежно нести эстафету поколений, пронесет сквозь года знамя Октября.

Митинг закрыт. Помощник бурового мастера Валерий Власов повел членов интернациональной бригады знакомиться с установкой и всем ее сложным хозяйством. Уже идет обстоятельный профессиональный разговор о скорости бурения, превенторах, технике безопасности.

По пути знакомлюсь с бурильщиком из Нефтеабадского УБР объединения Таджикнефть Абдукаюмом Абдукахаровым.

— Да, — говорит он, — здесь, несмотря на мороз, придется попотеть. Я работал на другом оборудовании, теперь нужно понять и эту установку. Постараюсь не подвести своих товарищей, которые доверили мне представлять таджиков на Самотлоре.

Сергей Бакаев, буровой мастер Осинского УБР объединения Пермнефть, будет отвечать за труд интернациональной бригады. Он с особой тщательностью вникает в особенности ее работы.

— Темпы бурения здесь невероятные, — удивляется он, — я много слышал о высокоскоростных проходках в Сибири, но не думал, что за неделю можно бурить по 2000 метров. Теперь попробую сам. Может быть, опыт, приобретенный здесь, поможет увеличить скорость и у себя в бригаде.

Эдуарда Алтыева, помощника бурильщика из Котудерпинского УБР объединения Туркменнефть, в этот день поздравили еще с одним праздником.

— Мне просто повезло, что день начала бурения скважины «Дружба» совпал с моим 27-летием, — сказал Эдуард, — всю жизнь буду вспоминать свой день рождения на Самотлоре.

— Для меня этот год тоже счастливый, — подошел ближе земляк Алтыева Меретгельды Мусаев, бурильщик Небит—Дагского УБР объединения Туркменнефть, — я был делегатом XIX съезда ВЛКСМ. Скважина «Дружба», на мой взгляд, является продолжением серьезного разговора на съезде об укреплении дружбы между народами СССР. И в Москве, и здесь я чувствую, что мы единая семья, и тепло нашей дружбы греет даже в самые сильные морозы.

С. КАТАЕВ.



Рапортуют юбилею

Первые в отрасли

Почти 850 тысяч метров скважин построил на Самотлоре коллектив второго Нижневартовского бурового управления, сдал в эксплуатацию 479 нефтяных и нагнетательных стволов.

Это значительно больше, чем он обещал, как только включился в социалистическое соревнование в честь 60-летия образования СССР.

Лучшего результата добилась бригада Героя Социалистического Труда, лауреата Государственной премии СССР А. Д. Шакшина — почти 98000 метров проходки. Она досрочно выполнила годовой план и социалистические обязательства.

Следом идет комсомольско - молодежный коллектив мастера Р. Ф. Шайхнова, справившийся с планом и обязательствами. В канун коммунистического субботника бригада дала слово — до конца года, сверх ранее принятого обязательства, пробурить еще две тысячи метров горных пород.

Более 75000 метров проходки сегодня на счету бригад мастеров А. В. Вопленко, В. Н. Павлыка, Г. К. Петрова.

Среди вахт лучшими признаны смены бурильщиков Г. И. Штефана, Р. Ф. Шайдулина, Н. П. Савинова, С. Г. Хайрулина. Вахта Г. И. Штефана, например, нынче сумела построить свыше 25000 метров скважин.

Дружно нынче работают и освоенцы. Так, только бригада мастера Б. М. Давыдова сдала заказчикам 110 нефтяных стволов.

В адрес коллектива предприятия пришла правительственная телеграмма, в которой министр нефтяной промышленности Н. А. Мальцев и председатель ЦК отраслевого профсоюза тепло поздравили с присуждением ему переходящего Красного знамени за высокие показатели во Всесоюзном социалистическом соревновании в честь 60-летия образования СССР.

Е. ШНЕЙДЕР
нештатный корр.

Слово сдержали

Борясь за достойную встречу 60-летия образования СССР, успешно справился со своими социалистическими обязательствами передовой коллектив бурильщиков, возглавляемый опытным мастером З. Ш. Бедреевым.

Четырнадцатого декабря коллектив рапортовал: есть 58 тысяч пройденных скважин! Принятое социалистическое обязательство выполнено досрочно.

Вслед за этим коллективом 16 декабря о выполнении обязательств рапортовала бригада мастера А. Е. Отлячкина.

В. САЛАФЕТОВ

Вклад белозерцев

Высокой производительности труда во Всесоюзном коммунистическом субботнике достиг коллектив управления Белозернефть.

На своих рабочих местах трудились почти две с половиной тысячи человек. Они обеспечили добычу 184 тысяч тонн нефти и 16100 тысяч кубометров газа, закачали дополнительно к плану в пласты месторождения 15300 тонн воды, вывели семь скважин из бездействия и такое же количество нефтяных стволов очистили от парафина, подготовили и опрессовали три компоновки подземного газлифтного оборудования...

В этот день было сэкономлено 200 килограммов дорогостоящего химического реагента, сделано строительных работ на пять тысяч рублей, и строительно-монтажное управление перечислило 500 рублей в фонд пятилетки.

Вместе со взрослыми в субботнике участвовали ученики подшефной школы № 11.

Н. ЧЕБОТАЕВА
начальник отдела труда

ПАРТИЙНАЯ ЖИЗНЬ

Политическое информирование

Четырехтысячный коллектив нашего треста работает на одном из важнейших участков борьбы за большую тюменскую нефть и газ — обустраивает месторождения Нижневартовского района, ведет прокладку магистральных нефтепроводов и газопроводов.

Специфика условий труда и быта, подвижной характер работы, особенно в зимний период, масштабность и срочность выполняемых задач — все это требует от партийной организации особой постановки политической работы, комплексного подхода в идейном, трудовом и нравственном воспитании людей.

Усилия коллектива трубостроителей сосредоточены на главном: на интенсификации строительного процесса. Партийная организация настойчиво ищет пути активизации каждого человека, чтобы полнее раскрыть его творческие способности, обеспечить активное участие в управлении производством.

Стало правилом тщательно подбирать кадры агитаторов, политинформаторов и политдокладчиков. Ежегодно партком анализирует состав своего актива, при этом особое внимание обращаем на профессиональную, общеобразовательную и политическую подготовку каждого активиста, на его деловые качества, отношение к нему в трудовом коллективе. Политдокладчиков, руководителей агитколлективов и группы политинформаторов утверждаем на заседании парткома. В коллективе треста действуют 190 агитаторов, из которых почти каждый пятый с высшим, остальные со средним специальным и общим образованием, одна треть из них члены КПСС и комсомольцы, 60 процентов рабочие. Это передовики производства, пользующиеся заслуженным авторитетом в трудовых коллективах.

В состава политинформаторов, лекторов и политдокладчиков 238 человек, почти все они имеют высшее образование, большинство — члены КПСС. Следует отметить и то, что более половины активистов устной политической информации трудятся непосредственно на трассах, в бригадах и экипажах.

Начинаем внедрять новую форму политического информирования — беседы в радиофицированном автобусе по пути следования бригад к месту работы и обратно. Поскольку речь зашла об автобусах, скажу также, что нам крайне необходимы агитмашины на базе вездеходных автомобилей «Урал», ГАЗ-66, которые можно оснастить библиотеками и киноустановками. На таких автобусах можно доставить агитбригаду на самые отдаленные участки строительства.

Направляя деятельность агитактива, партком на заседаниях рассмотрел задачи партийных организаций подразделений треста в дальнейшем совершенствовании устной политической агитации в свете решений XXVI съезда КПСС, меры по усилению воспитательной работы среди проживающих в трассовых городках. На оперативных производственных совещаниях о практике воспитательной работы в общежитиях докладывали руководители 18-го и 43-го специализированных управлений.

Партийный комитет нацеливает агитаторов на распространение информации о делах своего трудового коллектива. Они проводят групповые и индивидуальные беседы о передовом опыте, путях повышения производительности труда, экономике и бережливости, убедительно говорят о вещах, понятных и близких рабочему человеку.

Но дело, конечно, не в количестве рассматриваемых вопросов и проведенных мероприятиях. Партком нацеливает низовые партийные звенья на то, чтобы в каждом конкретном случае глубоко анализировалась вся сумма слагаемых успехов и недостатков и на этой основе делались соответствующие выводы, намечались конкретные меры, ответственные за их осуществление.

Совсем недавно политдокладчики, лекторы, возвращаясь с трасс, сетовали: о чем бы они ни говорили, а вопросы трассовиков сводились в большинстве к бытовым неурядицам. В одном месте люди жаловались на трудности с питанием, в другом — на недостаток мебели в общежитиях, на неустроенность поселка. Многие руководители отводили бытовым вопросам второстепенное значение, действуя по принципу: сначала трасса, потом все остальное.

Партком и руководство треста потребовали от каждого руководителя решать вопросы улучшения жилищно-бытовых условий, благоустройства жилых поселков наравне с производственными, и положение стало поправляться. Примером сегодня может служить вахтовый поселок в Покачах. Люди почувствовали заботу о себе, а на заботу человек отвечает всегда добрыми делами, охотно участвует в общественных мероприятиях. Думается, поняли это и те, кто по должности призван заботиться о том, чтобы рабочий

ПРОВЕРЯЕМ ВЫПОЛНЕНИЕ ОБЯЗАТЕЛЬСТВ

ВНИМАНИЕ ОТСТАЮЩИМ

Неотъемлемым правилом для молодежи и комсомольцев объединения Нижневартовскнефтегаз стало встречать праздники, знаменательные события трудовыми достижениями. Комсомольцы и молодежь объединения активно включились в патриотическое движение «Одиннадцатой пятилетке — ударный труд, знания, инициативу и творчество молодых!», приняли повышенные социалистические обязательства в честь 60-летия образования СССР.

В объединении работают сто комсомольско-молодежных коллективов. Пять КМК трудятся в первом управлении буровых работ. В настоящее время коллективы мастеров В. Ляпина, В. Казакова выполнили годовые планы. Работая под девизом «Ни одного отстающего рядом!», коллектив В. Ляпина пробурил уже 76 тысяч метров горных пород. КМК В. Казакова дал слово пробурить 75 тысяч метров и уже пробурил 73 тысячи метров. Коллектив этот уверенно идет к выполнению обязательств.

КМК мастеров С. Н. Воронова, В. П. Васильева из этого же управления самые молодые в УБР из комсомольских коллективов. Бригада, возглавляемая С. Вороновым, не раз в течение года добивалась хороших результатов по проходке и сейчас она близка к выполнению своего годового плана. А вот бригада В. П. Васильева находится в самом трудном положении на пути к выполнению обязательств. За этот год в бригаде полностью обновился руководящий состав: мастер и помощник мастера. Это не могло не сказаться на работе бригады. Период становления для КМК самый сложный и ответственный. Комитету комсомола важно в этот момент поддержать бригаду, выявить недостатки, которые мешают слаженной работе коллектива. И пора, по-моему, здесь комитету сделать анализ: почему одни КМК преуспевают, другие отстают.

Пять комсомольско-молодежных коллективов работают во втором УБР. Ведущими коллективами в настоящее время здесь являются КМК Р. Ф. Шайхиева и А. В. Вопленко. Эти два коллектива выполнили досрочно план второго года одиннадцатой пятилетки. Бригада Р. Ф. Шайхиева четвертого ноября пробурила 65 тысяч метров горных пород, А. В. Вопленко одиннадцатого ноября также 65 тысяч метров.

Однако со своими обязательствами не справились в УБР-2 три комсомольско-молодежных коллектива — Сибагатуллина, Сергейчука, Аширова. Причины отставания этих трех КМК разные. Много хорошего можно сказать о коллективе Сибагатуллина — бригаде шла к выполнению годового плана в числе передовых коллективов управления, однако девятого ноября на «ухте № 1640 произошла авария. На ее ликвидацию ушло более 300 часов, потеря в проходке составила порядка 3200 метров. В чем же причина аварии, кто виновен, в этом необходимо разобраться комитету комсомола второго УБР, сделать соответствующие выводы. Ведь зачастую аварии случаются по вине самой бригады, и встать на ноги, войти в нужный ритм работы потом очень сложно. Из-за аварии, которая произошла в октябре месяце, отстает и КМК Сергейчука (потеря составляет 6000 метров). Отставание же КМК Аширова объясняется в первую очередь сменой руководства бригады. Потому подбор и расстановка руководителей КМК должны тоже всерьез волновать и беспокоить комитет комсомола УБР-2.

Не первый год работает на Покачевском месторождении комсомольско-молодежный коллектив В. Т. Жилизняка, работает стабильно. Первого декабря эта бригада рапортовала о досрочном выполнении высоких социалистических обязательств, взятых в честь 60-летия образования СССР. Пробурено 60 тысяч метров горных пород, в том числе 15 тысяч сверх плана. Проходка на бригаду по сравнению с 1981 годом выросла более чем на девять тысяч метров. Это говорит о том, что растет мастерство коллектива. Серьезную поддержку оказывает коллективу и комитет комсомола управления.

Неплохих результатов в предъюбилейном соревновании добились и другие КМК — это бригады М. Кудрича из управления по повышению нефтеотдачи пластов и капитальному ремонту скважин, З. Бедреева из Мегионского УБР, З. Шангареева из второго управления механизированных работ, Огонесяна и Бертникова из первого вышкомонтажного управления. Успех этих коллективов — результат постоянной работы всех служб управлений, в том числе и комитетов ВЛКСМ.

В. ДЕМИНА
зам. секретаря комитета ВЛКСМ Нижневартовскнефтегаза.

БЕРУТ ПРИМЕР С ВЕТЕРАНА



Григория Терентьевича Кротенко призвали в армию в 1944 году, когда советские войска начали гнать ненавистного врага в свое логово. Но, фашисты дрались ожесточенно. Особенно в Прибалтике. Здесь младший сержант, пулеметчик Кротенко принял первый бой. У стен Кенигсберга он закончил войну. Орден Славы III степени, медали «За отвагу», «За боевые заслуги» украсили гимнастерку демобилизованного воина.

Двадцать лет Григорий Терентьевич работал хлеборобом, водил трактор, комбайн. За добросовестную работу удостоился медали «За доблестный труд».

Шесть последних лет он работает в управлении механизированных работ № 1 слесарем. Знание дела, большое трудолюбие отличают его. Григорию Терентьевичу присвоено звание ударника коммунистического труда, ударника десятой пятилетки. С ветерана многие берут пример.

На снимке: Г. Т. Кротенко.

Фото К. ШАПАЛИНА.

В ЖУРНАЛИСТСКОЙ ОРГАНИЗАЦИИ

В Нижневартовской первичной журналистской организации прошло собрание, на котором обсуждены итоги ноябрьского (1982 г.) Пленума ЦК КПСС и задачи редакционных коллективов, работников радио, телевидения по выполнению его решений. С докладом выступил председатель первичной организации, редактор городской газеты «Ленинское знамя» Б. Н. Сырпин.

* * *

Состоялось заседание городского журналистского клуба. Собственный корреспондент областной газеты «Тюменская правда» М. А. Мирошниченко выступил на нем с обобщением практики освещения в печати вопросов партийного строительства. Редактор многотиражной газеты «Трибуна строителя» З. И. Криволапова рассказала о формах и методах организационно-массовой работы редакции.

На заседании вручены Диплом Союза журналистов СССР за активное участие во Всесоюзном творческом конкурсе имени М. И. Ульяновой за лучшую постановку массовой работы — редакции городской газеты «Ленинское знамя», Диплом областной журналистской организации за освещение вопросов соревнования — редакции многотиражной газеты «Трибуна строителя»; дипломы за участие в областной фотовыставке, посвященной 60-летию образования СССР — фотокорреспондентам Ю. Филатову и Н. Гынгазову, фотолюбителю, работнику техучилища № 41 К. Шапалину.

Гостем клуба был член международной организации журналистов, член чехословацкого Союза журналистов Юрий Хегер. Он рассказал о своих впечатлениях от поездок по СССР, о пребывании в Нижневартовске, познакомил со своими фоторабатами.

хорошо отдохнул, вовремя и вкусно поел.

Стремясь охватить своим влиянием все звенья идеологической работы, мы внедрили комплексное планирование на ряд лет. Такой план, рассчитанный на 1982-1983 годы, четко регламентирует мероприятия по совершенствованию массово-политической работы в трассовых поселках, периодичность проведения политической информации, бесед и выступлений, доставку сюда литературы, учебу и инструктирование активистов.

Развиваем и такие формы, которые позволяют рассказывать о трудовых делах передовиков, ветеранов производства, учить на их примере молодежь. Традиционным стало проведение единого политдня. В трассовых городках, управлениях, цехах, бригадах выступают руководители треста, управлений, партийные, профсоюзные и комсомольские работники. Темы бесед намечаются заранее, в помощь политдокладчикам готовится соответствующий справочно - информационный материал.

Реализуя постановление ЦК КПСС «О дальнейшем совершенствовании партийной учебы в свете решений XXVI съезда КПСС», партком треста перестроил учебу, информирование и инструктирование идеологического актива. Агитаторы и политинформаторы занимаются в школах идеологического актива при парткоме треста. Перед слушателями выступают ответственные работники горкома и парткома, руководители треста, главные специалисты, лекторы общества «Знание». Учитывая то, что шесть подразделений треста находятся в г. Мегионе, семинары с политинформаторами и агитаторами проводим и в Нижневартовске, и в Мегионе.

В учебе политинформаторов и агитаторов большое значение имеет обобщение и распространение лучшего опыта. Проводим открытые политинформации. При парткоме создан справочно-информационный центр, который является активным помощником в повышении теоретического и методического уровня агитактива.

Раз в квартал партком проводит инструктирование агитаторов. Им дается информация о текущих политических событиях, рассказывается о решаемых трестом, городом, областью задачах. Агитатор получает в парткоме методические разработки бесед и другой справочный материал. Партийные организации проводят оперативные совещания в связи с тем или иным событием.

Партком треста постоянно заботится о моральном и материальном поощрении активистов. Лучшие из них награждаются почетными грамотами, ценными подарками. Используются и другие формы поощрения за многолетнее и активное участие в общественной работе. Их работу в рублях не оценишь. Но в том, что в 1981 году коллектив треста выполнил все показатели, ввел в действие более 1200 километров трубопроводов, — безусловно немалая заслуга активистов устной политической информации. И прежде всего таких, как И. И. Капитонов, начальник СМУ-15; Д. Н. Долидович, начальник производственно-технического отдела автобазы № 2 (лекторы); слесарь дорожно-строительного управления № 12 А. И. Пантелеев, главный энергетик треста Э. И. Марченко, инженер треста М. А. Геленищева, главный бухгалтер УПТК В. П. Посвальнюк (политинформаторы), изолировщик СУ-44 А. П. Пучкин, машинист трубоукладчика СУ-43 П. Н. Паньков, электрик СМУ-14 М. Ф. Луговой (агитаторы).

А. ГОЛОЛОВОВ,
секретарь парткома треста Самотлортрубопроводстрой.

НАРОДНЫЙ КОНТРОЛЬ В ДЕЙСТВИИ

Два подхода к делу

На очередном заседании районного комитета народного контроля в числе многих вопросов рассматривался и вопрос о работе групп народного контроля пятьдесят шестого строительного управления треста Нефтеюганскспецгидромеханизация и Нижневартовского ЦТЭ ремонтно - эксплуатационной базы флота Главтюменьнефтегазстроя.

Группой СУ-56 руководит инициативный коммунист И. Н. Кривега. Он проводит целенаправленную работу по повышению активности дозорных в борьбе за выполнение государственного плана, качество выполняемых работ, за сохранность материальных ценностей. В план, как правило, включаются проверки в масштабах всего предприятия, требующее участия в них большинства дозорных. Причем, большинство из них проводится совместно с «Комсомольским прожектором» и профсоюзным комитетом управления. Результаты обсуждаются на заседании бюро группы или на собрании дозорных. Всегда приглашается администрация предприятия. И, как правило, вырабатываются конкретные мероприятия по устранению недостатков.

В этом году было сделано двенадцать проверок. Одним из самых действенных был рейд по сохранности материальных ценностей на производственной базе. Дозорные В. П. Моисеенко, В. Ф. Анищенко, М. П. Сапрунов, И. П. Васильев и другие очень ответственно отнеслись к поручению. Все тщательно проверили, внесли деловые предложения по улучшению положения дел. После их реализации были устранены нарушения в хранении оборудования, различных строительных материалов, расходовании горюче-смазочных веществ, улучшились условия труда в ремонтно-механических мастерских.

Повышению эффективности деятельности дозорных способствует гласность их работы. Регулярно обновляется стенд «Народный контроль в действии». Систематически проводятся информационные отчеты головной группы.

Есть и недостаток. Не проявляет должной активности группа дозорных, возглавляет которую Г. С. Гордеев.

А вот председателю группы дозорных ЦТЭ РЭБ флота Б. П. Сырейщикову отчитываться было не о чем. В этом году народными контролерами было сделано всего два рейда, да и то без должной эффективности. Партийная организация не руководит народными контролерами. Секретарь партбюро С. Г. Краев даже не смог назвать фамилии председателя группы дозорных. Отсюда и результаты. Много беспорядков в цехе технической эксплуатации ремонтно - эксплуатационной базы флота.

И. ГИМАЛЕТДИНОВА,
инспектор районного комитета народного контроля.



Две недели на Нижневартовском газоперерабатывающем заводе проходил смотр художественной самодеятельности цеховых коллективов. Он посвящался 60-летию образования СССР, и заводские артисты постарались в своих программах широко отразить искусство нашей многонациональной Родины, идею братской дружбы всех народов страны. Об авторитете смотра говорит и тот факт, что его участниками стали работники всех возрастов — от 17 до 54 лет. Члены жюри дали высшую оценку многим конкурсным выступлениям. А лучшим коллективом признан цех контрольно-измерительных приборов и аппаратуры.

На снимке: в вихре танца Галина Санникова и Елена Губанова.

Фото Р. АСЫЛГУЖИНА.

★МЫ — ИНТЕРНАЦИОНАЛИСТЫ

Откликнись, далекий ровесник!

Нам дружба как солнце нужна,
Пускай только смехом,
Пускай только песней
Взрывается вдруг тишина!

Эти строки были присланы в адрес КИДа имени Яна Налепки средней школы № 8 пять лет тому назад украинскими ребятами, в год создания в школе клуба интернациональной дружбы.

Никогда еще не было столько друзей у клуба, как в юбилейном году. Письма, бандероли, открытки, посылки идут из разных уголков нашей Родины, от ребят из зарубежных стран, от старых и новых друзей. Из почты КИДа мы узнаем, как ребята готовятся встретить 60-летие со дня образования СССР.

О встречах с интересными людьми пишут кидовцы из города Ковеля Волынской области. Пионеры из города Ивацевичи Брестской области рассказывают об участии в викторине, объявленной газетой «Пионер Беларусь». А вот письмо из Подмосковья, из города Железнодорожного. Члены старейшего клуба интернациональной дружбы, который существует уже шестнадцать лет, борются за право называться именем Героя Советского Союза гражданина Чехословакии Яна Налепки. Они ведут постоянную переписку с родными и близкими Героя. Школа № 2, в которой учатся ребята из Подмосковья, является коллективным членом общества советско-чехословацкой дружбы, а их Балашихинский район побратим района Прага-Восток в Чехословакии.

Кидовцы из села Войкова Киевской области с радостью сообщают, что справили новоселье в большой и красивой школе. Несколько лет ребята кропотливо собирают материалы, рассказывают об истории их села, об участии войковчан в борьбе за установление на Украине Советской власти, об участии их в Великой Отечественной войне. В честь 60-летия образования СССР в селе готовится открытие музея боевой и трудовой славы, рассказывающего о большой дружбе народов СССР.

А вот еще одно интересное письмо из Кривого Рога. Украинские ребята пишут, что в школе № 59, где они учатся, КИД «Орбита» работает более десяти лет. Школьники переписываются с немецкими пионерами — тельмановцами, которые помогают им в сборе материалов об Отто Брозовском — видном немецком коммунисте-интернационалисте. Его именем названы улица и школа в Кривом Роге.

Самое большое количество писем, пожалуй, с Украины.

Юные интернационалисты из города Черкассы ведут поиски материалов о жизни и героической деятельности немецкого коммуниста и советского разведчика Рихарда Зорге, чьим именем назван их клуб. Им пишут из семидесяти уголков СССР. Члены клуба были делегатами четырех Всесоюзных слетов юных зоргенцев, проходивших в Ростове-на-Дону, Ленинграде, Ижевске, Чебоксарах. Ребята переписываются с людьми, лично знающими доктора Зорге.

Немного времени прошло с начала учебного года, а члены нашего КИДа во главе с его президентом Лилей Садыковой и члены секции «Почтамт дружбы» Марина Прохорова, Лена Осинина, Мария Ильина, Вера Алексеева отправили в разные уголки страны десять посылок, около сорока писем. Наши друзья живо интересуются Тюменским краем, для них члены клуба интернациональной дружбы Сережа Дворецкий, Оксана Алексейчук, Надя Шувалова, Алеша Лазуткин, Эдик Муртазин, Вова Щербинин, Алена Измалкина, Сережа Конов и другие собирают книги, открытки, значки, изготавливают сувениры. В своих письмах друзьям они рассказывают о нашем нефтяном крае, знакомят их со стихами местных национальных поэтов: Ю. Шестелова, М. Шульгина, И. Истомина, В. Волдина, А. Тарханова. Во все уголки Родины летят местная газета «Ленинское знамя» и окружная «Ленинская правда». Отправлены письма в Чехословакию в дом-музей Яна Налепки города Смижаны, где родился Герой, в город Жилину — музей чехословацко-советской дружбы Налепковской традиции.

Интересными делами заполнена жизнь юных интернационалистов школы № 8 в преддверии славного юбилея нашей страны.

Л. ЯРКОВА

ПРОЛЕТАРИИ ВСЕХ СТРАН, СОЕДИНЯЙТЕСЬ!

ЛЕНИНСКОЕ ЗНАМЯ

ОРГАН НИЖНЕВАРТОВСКОГО ГОРКОМА КПСС, ГОРОДСКОГО И РАЙОННОГО СОВЕТОВ НАРОДНЫХ ДЕПУТАТОВ ТЮМЕНСКОЙ ОБЛАСТИ

Издается с 4 сентября 1961 года ▲ № 249 (5489) ▲ ВТОРНИК, 28 декабря 1982 года ▲ Газета выходит ежедневно, кроме воскресенья в понедельника ▲ Цена 2 коп.

ЧЕЛОВЕК ПОСЛЕ РАБОТЫ

НАША «КОЛЛЕКТИВКА»

— Всем! Всем! Всем! Здесь Ульяна, коллективная девять, Иван-краткий, Анна, Елена!

Это позывные коллективной радиостанции — настоящей школы радиоспорта. В рядах радиолюбителей 122 активиста, четыре мастера и пять кандидатов в мастера спорта, двенадцать судей и сотни спортсменов-разрядников, имеющих индивидуальные радиостанции.

Радиолюбители осуществляют связь с высокоширотными экспедициями, полярными станциями Арктики, Антарктиды, Америки, странами всего мира. Мастер спорта А. Арафьев в 1963 году первым на радиолюбительской волне откликнулся на сигнал бедствия из Бразилии. Для спасения жизни человека требовалось срочно цанов лекарство. Через час самолетом из Москвы с помощью общества Красного Креста лекарство в далекую страну было отправлено.

Одно из направлений работы коллективной радиостанции — «Многоборье радистов». Н. Хрущев, работник управления буровых работ № 1, — член сборной команды области. Недавно в городе Омске на зональных соревнованиях им завоевано второе призовое место.

Все большую популярность завоевывают соревнования по спортивной радиопеленгации «Охота на лиса». Традиционно проводятся городские соревнования.

Увлеченность и преданность любимому делу помогли воспитанникам с самого начала проявить лучшие качества и завоевать команде призовое второе место по области.

Серьезным конкурентами на областной арене считаются телеграфисты. Воспитанники коллективной радиостанции, школьники О. Кошаков и В. Жуков, впервые услышав по рассказам радиоспортсменов о военных радистах, партизанах, легендарном советском разведчике Рихарде Зорге и его радисте Максе Клаузене, пришли на коллективную радиостанцию. Сейчас они классные телеграфисты, призеры первенства области.

За последние время благодаря воспитательной работе с молодежью удалось резко сократить число проявлений радохулиганства в эфире. Исчезли всякие «Кабыздохи» и «Черные пираты», отравляющие эфир. Бывшие нарушители включились в радиолюбительскую деятельность, стали активно работать в радиоклубе «Самотлор».

Ценный опыт тренеров-общественников по месту жительства, а также подготовка юных радиоспортсменов одобрены областным комитетом ДОСААФ.

Команда коротковолновиков защищает спортивную честь города на областной и всесоюзной арене. В нынешнем году спортсменами коллектива на Всесоюзных соревнованиях на кубок Центрального радиоклуба СССР завоевано четвертое место. Опередив многие признанные коллективы областей, автономных республик, в том числе команду Тюменской радиотехнической школы, они вошли в пятерку сильнейших Союза ССР.

Сказался опыт спортсменов: мастеров спорта СССР Ю. Велуйского, А. Тупикова, кандидатов в мастера спорта О. Краснухина, перворазрядника Поевлицына; техническая оснащенность КВ аппаратуры, созданной творчеством конструкторов-энтузиастов радиолаборатории Чазова и Ковелейко. Мошков антенников хозяйство, возвел данном активом радиостанции, автоматическое передающее устройство и многое другое. Ныне основным направлением деятельности конструкторов лаборатории является совершенствование КВ и УКВ передающих устройств, создание ЭВМ для обработки радиолюбительской информации на основе достижения современной электроники. А члены «коллективки» радиостанции УКЯЯАЕ усиленно готовятся и предстоящим стартам юных и международных соревнований.

С полной уверенностью можно сказать: радиоспортсменов ждут впереди интересные старты, состязания, рекорды, начал спортивной борьбы, в которой победит сила, быстрота, мужество — все что помогает воспитывать настоящих бойцов.

Н. МУХИТОВ,
преподаватель общественник.

ВНИМАНИЮ ГОРОЖАН

Магазины райпромкомбината «Одежда», «Книги», «Хозяйственные товары и универмаг, расположенные в старой части города (остановка «Рапорта), работают 26 декабря (воскресенье) с 10 до 18 часов.

* * *

Приглашаем вас посетить ателье «Силуэт» ателье городского Дома быта по ул. Пионерской и заказать брюки, мужские костюмы. Здесь же вам могут произвести ремонт старого пальто и заменить подкладку. В ателье «Силуэт» (ул. Мендалеева, 8 чел производится пошив и ремонт мужских сорочек разнообразных фасонов. Срок изготовления брюк — 5 дней, костюмов—25 дней.

Спорт — Турнир будет традиционным

В канун шестой зимней спартакиады базы по ремонту нефтепромыслового оборудования заполнена первая графа. Закончились соревнования по волейболу. В них приняли участие одиннадцать команд цехов и участков, разделенные по количеству в них работающих на две подгруппы.

В группе, где спор вели основные подразделения предприятий, первое место заняли спортсмены кузнечно-сварочного цеха. На втором — механосборочный цех. А третью ступеньку пьедестала почета заняли слесари-ремонтники.

Во второй группе до последней встречи лидировали волейболисты аппарата управления и отдела материально-технического снабжения. Пе пять встреч провели они и одержали по пять побед. Все определила последняя встреча, которую выиграли снабженцы. А на третье место вышла вторая команда механосборочного цеха.

Прошедшие соревнования показали, что волейбол у нас любят многие. Поэтому совет коллектива физкультуры решил сразу же начать первенство базы, которое будет разыграно по круговой системе. Каждая команда будет иметь возможность провести еще по десять встреч на площадке. Кроме этого, до конца года будет разыгран кубок дружбы, в котором примут участие по три команды нашего предприятия и наши соседи, волейболисты второго управления технологического транспорта. У них также прошло первенство коллективов. Турнир этот решено сделать традиционным, и он, несомненно, будет способствовать повышению мастерства спортсменов и популяризации волейбола в обоих коллективах физкультуры.

В. ВОЛКОВ,
главный судья спартакиады.

КРОССВОРД

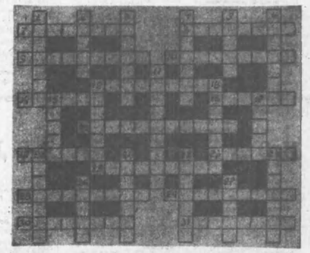

ПО ГОРИЗОНТАЛИ:

7. Оперативный отдел композитора Д. Бердн. 8. Экзаторнально о соседях.) и в. 9. Способность машин, рационального поэта и т. п. 10. Советский музыкант, основатель русского народного хора. 12. Минфинес к а я страна, по гречески и преданности и нерушимая в водах океана. 14. Холод и о е оружия. 16. Спортивное колющее оружие. 18. Картина художника Крамского. 19. Советский физик, лауреат Ленинской и Нобелевской премий. 23. Советский космонавт. 25. Человек, осваивающий машинную технику. 28. Английский писатель, мастер приключенческого романа. 29. Прикладливость охотника. 30. Украшенная часть древнегреческого города. 31. Составная часть растительной клетки.

ПО ВЕРТИКАЛИ:

1. Река в Южной Америке. 2. Река в Польше. 3. Единица давления и механического напряжения. 4. Русский флотоводец. 5. Южное плодовое дерево. 6. Денежная единица Венесуэлы. 11. Сотрудник органов надзора. 12. Сооружение в виде моста. 13. Старинное метательное оружие в виде лука. 15. Русский художник-передвижник и в. 17. Сплав железа с никелем. 20. Полярная область звиного шара. 21. Небольшой остров в Японском море, недалеко от входа в Уссурийский залив. 22. Озеро в Венгрии. 24. Порода служебных собак. 26. Млекопитающее, семейство тюленей. 27. Коническая насадка на конце трубки для регулирования выбрасывающей струи жидкости или газа.

В. ПАНЧЕХА.

Редактор Б. Н. СЫРПИН.

Бюро по трудоустройству приглашает:

в СУ-13 Мегионнефтестроя — начальника планового отдела, прораба, замещиков 4—5 разрядов.

Одиноким предоставляются общежитие и прописка. Обращаться: ул. Пионерская, 33;

▲

в Нижневартовский РОНО — завхоз, секретаря-машинистку, бухгалтера-ревизора;

▲

в трест Мегионнефтестрой в СМУ-11 — электрослесарщиков 5—6 разрядов, газорезчиков, слесарей - монтажников, плотников, каменщиков; в СМУ-12 п. Покачи — плотников 3—4 разрядов, электриков 5 разряда, слесаря по ремонту двигателей, автослесарей 5—6 разрядов, электрогазосварщиков 5—6 разрядов; в СУЭР-2 — электромонтажников - линейщиков, машинистов экскаватора, машинистов гусеничных кранов, машинистов бульдозеров, машинистов тракторов.

Обращаться: г. Мегион, трест Мегионнефтестрой или в управления;

▲

в Нижневартовскую фабрику ремонта и пошива одежды — квалифицированных портных по пошиву верхней мужской и женской одежды, художника - консультанта в ателье «Кристалия, кассиров приемщиков, имеющих опыт работы по приему заказов в ателье, слесаря-наладчика швейного оборудования;

▲

в Нижневартовский трест площадку Пермнефтепромстрой — штукатуров-маляров 3—4 разрядов, трактористов, бульдозеристов, электриков, электрослесарей, экономиста - бухгалтера по себестоимости, воспитателя в общежитие, механика в автоколонну, мастера в автоколонну, воспитателей в детский сад № 25, инженера ПСГ (на период декретного отпуска и отпуска без сохранения з платы по уходу за ребенком до полутора лет);

▲

в аппарат треста Нижневартовскнефтестрой — инженеров - радиографов, главного технолога (ПГС и нефтепроводы), старшего инженера по технике безопасности, старшего инженера гражданской обороны;

▲

в взыскомплектное управление Покачевского УВР — высшемонтажников, электрогазосварщиков, электромонтеров газорезчиков, старших прорабов по высстроению, прорабов-электриков;

▲

в дорожно-строительное управление № 12 — начальников заправочных установок, прорабов земляройных установок, машинистов трелевочных тракторов, вальщиков леса, лесорубов, поваров для работы на Хохряковском месторождении, вахтеров общежития п. Магистральный;

▲

в автобазу № 2 треста Самотлорнефтеспецстрой — начальника планового отдела, водителей категории Е и Д, автослесарей;

▲

в автотранспортное объединение Нижневартовскнефтеспецстрой срочно — начальника автоколонн, водителей на автомобили КрАЗ-256б, МАЗ-503.

Обращаться: 2-й участок, остановка автобуса «СУ-9/9», объединение Стройтрест, отдел кадров.

Обращаться в бюро по трудоустройству: ул. Нефтяников, 1 «а», каб. 48.

МЕНЯЕТСЯ

трехкомнатная благоустроенная квартира (3 мкр., 4 этаж) на одну и двухкомнатную квартиры.

Обращаться: ул. Мира, 4 «а», кв. 59.

Трудовую книжку на имя **УДЕЕВА Александра Хамидовича** считать недействительной.

Наш адрес: 626440, г. Нижневартовск ул. Мендалеева, 11 (1-й микрорайон).

ТЕЛЕФОНЫ РЕДАКЦИИ: редактор — 2-21-63, заместитель редактора и промышленный отдел — 2-29-82, 2-33-09; ответственный секретарь — 7-88-58; отдел партийной жизни — 7-29-87, 2-30-56; 2-31-96, 6-15-27; отдел писем — 2-33-46; отдел идеологии и фотолаборатория — 2-36-56; ТЕЛЕФОНЫ ТИПОГРАФИИ: директор—2-24-73, 7-27-19; через «Строитель»—6-19-12; бухгалтерия — 2-22-09.

Нижневартовская типография управления издательств, полиграфии и книжной торговли Тюменского облисполкома Заказ № 14789, объем 1 п. л., тир. 27000

НА УДАРНОЙ ВАХТЕ

ЗНАМЯ ВРУЧЕНО

За высокие показатели во Всесоюзном социалистическом соревновании 1982 года и в честь 60-летия образования СССР коллектив Сибнефтегазпереработки награжден переходящим Красным знаменем ЦК КПСС, Совета Министров СССР, ВЦСПС и ЦК ВЛКСМ и представлен на Доску почета на ВДНХ СССР.



В ярко освещенном актовом зале Нижневартовского газоперерабатывающего завода производственного объединения Сибнефтегазпереработка многолюдно, празднично.

На торжество собрались представители первенца газоперерабатывающего завода вместе с коллегами с Белозерного, Сургутского, Южно-Балыкского заводов и других подразделений объединения.

С приветственным словом выступил секретарь ЦК профсоюза рабочих нефтяной и газовой промышленности В. И. Багаев. Он охарактеризовал вклад газопереработчиков Среднего Приобья в дело выполнения решений партии и правительства по утилизации попутного тюменского газа.

Вручая высокую награду, тов. Багаев выразил уверенность, что коллектив сибирских газо п е р е работчиков приумножит трудовые достижения и в третьем году одиннадцатой пятилетки выдаст на рубеж переработки пятидесяти миллионов кубов газа в сутки.

Со словами благодарности и адрес ЦК КПСС, Совмина СССР, ВЦСПС и ЦК ВЛКСМ выступили генеральный директор объединения А. И. Ворнашкин, старший машинист Нижневартовского ГПЗ Н. Н. Кеплов; старший оператор Сургутского ГПЗ Х. З. Разяпов, машинист компрессорной станции Белозерного ГПЗ Н. К. Терасова, начальник дефектоскопической лаборатории управления транспортировки газа А. Ф. Шевд. Они рассказали о делах в своих коллективах.

В работе торжественного собрания приняли участие первый секретарь Нижневартовского горкома КПСС В. М. Смальков, секретарь обкома профсоюза нефтегазпрома Н. Г. Глухих, председатель райкома профсоюза нефтяной и газовой промышленности В. А. Ширяева, секретарь горкома ВЛКСМ В. Н. Чиченино, представители администрации, партийных и общественных организаций объединения.

Н. РОМАНОВ.

На снимке: В. И. Багаев вручает Красное знамя ЦК КПСС, Совета Министров СССР, ВЦСПС и ЦК ВЛКСМ руководству объединения.

Фото автора.

Годовой—досрочно!

Ударным трудом встречают праздник 60-летия СССР труженики треста Нижневартовскнефтегеофизика. Еще в ноябре завершила годовое задание экспедиция радиоактивного каротажа, выполнившая исследований на два миллиона 144 тысячи рублей, на 26 тысяч больше плана. В начале декабря отрапортовала Ивано-Франковская экспедиция, а 22 декабря о годовом задании отчитался весь трест Нижневартовскнефтегеофизика.

Н. СМИРНОВ.

Коллектив второй Мегионской базы производственно-технического обслуживания и комплектации оборудованием вышел победителем районного социалистического соревнования, посвященного 60-летию СССР. Восемнадцатого декабря комплектовщики завершили годовой план, реализовав товаров на 227,04 тысячи рублей. На северных месторождениях: Радужном, Покачевском, Ноинг-Еганском, Варьеганском и другие — с базы отправлено по заявкам 98,788 тонн труб, цемента, химических реагентов, буровых станков, строительных и других материалов.

В эту победу внесли большой вклад крановщики А. П. Воронин, В. Бобков, стропальщики И. С. Стригунов, Н. П. Милюков, М. Ф. Ткачук, грузчик А. И. Борзяк и другие.

Н. ЗИНЧЕНКО.

I. ЛАРЬЯКСКИЕ ВСТРЕЧИ

ЛАРЬЯК встретил нас новым просторным зданием аэропорта. Новостройки — одна из примет сегодняшней жизни старинного села. Не правой стороне центральной улицы плавно смелой из бруса собирается двухэтажный деревянный дом. А чуть левее по улице рядом с кирпичной трехэтажной школой поблескивает алюминиевым каркасом новая ветлечебная.

Село жило, казалось, тихо, как много лет назад. Но так казалось, потому что в магазинах шла торговля, в школе и интернате учились дети, на звероферме зверюшата забой лисиц шла привычка дикой пушнины, гудел вертолет: доставлял с дальних угодий выловленную рыбу, дымилась труба пекарни. Ларьяк жил обычным рабочим днем.

Председателя сельского Совета Александра Степановича Титова мы застали в исполкоме. Он подбивал «бабки» минувшего работы коллективов Совета за год.

— Должен отметить, — сказал Титов, — что поработали в этом году хорошо. К примеру, рыбодобытчики Сабунского промхозотдел в н и я сверх годового плана по открытой воде дали 350 центнеров рыбы. Отличные показатели у звероводов коопзверопромхоза. Получено 42 щенка на каждые десять самок серебристо-черных лисиц при плане 39. Хорошего качества пушнины, и ее будет сдано более чем на 300 тысяч рублей. Задание по заготовке дикой пушнины также значительно перекрыто.

Перевыполнило план Ларьякское розничное торговое предприятие, почти на 100 тысяч руб-



лей. Жители по сравнению с прошлым годом больше купили телевизоров, магнитофонов, приемников, ковровых и мебельных изделий, мебели.

На территории Совета 21 семья получила новые квартиры, построено и отремонтировано 17 охотничьих избушек. Улучшилась материальная база школ, детских садов и яслей, здравоохранения.

Конечно, достигнуто немало. Вот, к примеру, на так давно работает вспомогательная школа для детей-ханты, которым требуется специальная подготовка. Под наблюдением воспитателей, медиков двенадцать ребят собраны здесь. Интересные они стали жить: имеют мастерские, где охотно занимаются в кружках, любят спорт, в чистоте содержат свои спальни и классные комнаты.

— Любят трудиться наши воспитанники, и дисциплина у них с каждым днем улучшается, — говорят преподаватели. — Правда, не хватает жилья для новых специалистов. Нужны интернату и хорошая прачечная, и баня, и столовая, нужны свой огород и маленькая ферма (крольчатник, к примеру), необходимые подсобные материалы и оборудование (дерево, шкуры, бисер и др.), чтобы не забыли детсканты исконно местные народные промыслы.

2. ЛАРЬЯКСКИЕ ВСТРЕЧИ



А ПОТОМ мы встречаемся с коллективом зверофермы. О ее хозяйке Антонине Васильевне Автономовой много добрых слов мы услышали и в дирекции хозяйства, и от рабочих, ветеранов труда. Заслуженной славой здесь отмечены звероводы Наталья Поликарповна Копытова, Нина Константиновна Рогозина, из года в год получающие самый высокий приплод щенков. И учатся у них, набираются практики и опыта недавние ученицы Галина Чемлякова, Валентина Булгакова, более опытные Тамара Кокшарова и Лилия Кабанова (они на снимке с А. В. Автономовой).



Немало у звероводов забот: накормить питомцев вовремя, да посытнее, очистить от снега дорожки между клетками, следить за поведением животных... А в цехе мужчины и парни короткими палочками выбивают из шкур опилки, расчесывают щетками мех и несут их приемщику в смежную комнату. Здесь старший охотовед Александр Сергеевич Федюшин придирчиво осматривает шкурки. Потом принимается за осмотр дикой пушнины: поднесли шкурки белок, соболя, колонка. Мех упаковывается в мешки. Дальше их путь — на пушно-меховые фабрики. Хорошо поработали в этом сезоне охотники Никита Тимофеевич Камин из Соснового Бора, Лазарь Федорович Прасин из Корликов, Николай Иванович Палагин и Михаил Юрьевич Игнатов из Ларьяка и другие, значительно перевыполнив свои годовые планы по заготовке дикой пушнины.

...В продовольственном магазине, рядом с товарами промышленного производства — дары природы: брусника, клюква. Их в этом году собрано 297 центнеров. Ценные ягоды скоро поступят и к покупателям Нижневартовска. А еще в сельских магазинах по утрам и вечерам витает манящий дух поджаренной корочки вкуснейших изделий из муки: хлеба, булочек, сдоб, пирогов из рыбы и грибов...

...И вот мы входим в пекарню. В двух русских печах помаргивают красновато угли — раскаленный свод пышит жаром, ждет тесто. Оно уже подошло в формах, и расторопная Павлина Степановна Данилова (вы ее видите на снимке) вместе с Лидией Протопоповой, сноровисто орудуя лопатами, одну за другой отправляют в жерло печи кассеты с тестом.

— Двадцать тонн хлеба выпекаем мы в месяц, — говорит заведующая пекарней Любовь Васильевна Палагина, — да еще около тонны кондитерских, сушим сухари для охотников. Наша продукция не залеживается и не возвращается. А в летний период мы хлеба печем больше — речников тоже надо кормить. Наш небольшой коллектив старательный, так что год мы завершили досрочно. Трудолюбивые женщины у нас, опытные пекари. Двадцать лет здесь работает Протопопова, не один год Любовь Прокопьевна Кублицкая...

газете отвечают

Начальник окса треста Самотлорнефтепромстрой А. С. СКУГАРЕВА:

«Факты, изложенные в статье «Три кисточки от управления» («Ленинское знамя», № 188 от 23 сентября 1982 года), имели место.

В настоящее время вокруг территории детского сада «Жемчужина Самотлора» треста Самотлорнефтепромстрой, расположенного в шестом микрорайоне, наведен порядок. Строительный мусор убран.

Трижды организовывались субботники по очистке территории, хорошо потрудились работники треста и детского сада».

△

Заместитель директора по кадрам и быту Нижневартовского газоперерабатывающего завода Ф. М. ХАФИЗОВ:

«Руководство Нижневартовского ГПЗ совместно с работниками жилищно-эксплуатационного участка обсудило статью «Три кисточки от управления». Недостатки, отмеченные в статье, имели место. Критика в адрес предприятия и ЖЭК своевременна и справедлива. Действительно, специализированный автотранспорт работал с нарушением графика.

Для устранения недостатков, отмеченных в работе ЖЭУ шестого микрорайона, приняты следующие меры:

отремонтирован специализированный автотранспорт;

разработан и утвержден график и время вывоза бытового мусора;

контроль за работой данного транспорта и соблюдением графика вывоза бытового мусора возложен на начальника ЖЭУ Р. Ф. Логанову».

△

Начальник Нижневартовского пассажирского автотранспортного предприятия В. П. САГАНОВИЧ и секретарь партбюро В. М. ЯКОВЛЕВ:

«Статья «Где автобусы?», опубликованная в № 209 «Ленинского знамени», обсуждена на открытом партийном собрании и на собраниях в бригадах водителей.

Разработаны конкретные мероприятия, направленные на устранение вскрытых недостатков, на улучшение обслуживания населения пассажирскими перевозками. О ходе выполнения этих мероприятий партийное бюро в ближайшее время заслушает отчеты главного инженера С. И. Яроша и заместителя начальника по эксплуатации Ф. М. Галиулина».

△

В. ОТТ, начальник, Г. МИХАЙЛЮК, секретарь парторганизации управления по внутрипромысловому сбору, компримированию и использованию газа.

«Статья «Компрессорные станции: в работе и монтаже» («Ленинское знамя», № 205 от 20 октября с. г.) обсуждена на заседании партбюро управления по внутрипромысловому сбору, компримированию и использованию газа. Факты, изложенные в статье, частично имеют место.

Так, до настоящего времени компрессорная станция № 3 недоукомплектована кабелем. Дефицит возник в результате изменения в проекте, что повлекло за собой увеличение общего количества кабельной продукции. Однако заказ на дополнительную кабельную продукцию на заводы-поставщики не размещен.

Задержка с поставкой оборудования для ЗРУ и ЦПУ обусловлена отставанием строительной части, которую вела передвижная монтажная механизированная колонна № 4. Здания не переданы по акту под монтаж оборудования, и генподрядчиком не определен исполнитель для монтажа оборудования.

По котельным на компрессорной станции № 2 задержка также за ПММК-4 треста Сибкомплектмонтаж, которая до настоящего времени не закончила свои работы и не устранила брак внутреннего газопровода. Наши многократные просьбы в адрес ПММК-4 и треста Самотлорнефтепромстрой к желаемому результату не привели».

МЫ ТВОИ ГВАРДЕЙЦЫ, ПЯТИЛЕТКА!

Средний возраст — двадцать пять

— Год этот для нас ударный. Шутка ли — четыре свадьбы сыграли, а первым я, как и положено бригадиру, был. И жены наши тоже на заводе крупнопанельного домостроения работают.

Славные парни — открытые, прямые. Светловолосый, быстрый Иван Пришвин и черноглазый, неторопливый Фаниль Уляев. Бригадир и групкомсорг комсомольско-молодежной бригады формовщиков КПД. Работают вместе с 1980 года.

Чуть больше двух лет прошло, как родилась бригада. В ней 16 человек, и средний возраст — 25 лет. Пока многое дается легко, и тяжелый, очень тяжелый физический труд, и лидерство в соревновании. В молодости так просто покоряются вершины, так просто приходят победы.

Не хотелось, чтобы за легкостью и простотой кто-нибудь увидел несерьезность. В бригаде думающие, взрослые люди, умеющие видеть, анализировать свои и чужие ошибки.

Был такой случай бригады Пришвина. Работали они в три смены. Одна постоянно меньше других делала, а получали звенья поровну, потому как общую ответственность имели и план в целом выполняли. Поговорили со звеньевым, а тот то ли с овидой то ли с вызовом. «Не получается у меня с людьми». Ну и решили по комсомольски. «Не получаться может только тогда, когда сам работать не хочешь». И назначили нового звеньевого, Адама Вочко. Срывов в работе больше не было. Ответственность стала не только общей, но и каждого в отдельности. Откровенный разговор всегда полезен, считает Иван Пришвин.

После этого случая стали применять коэффициент трудового участия. Судили на совете бригады провинившихся строго, даже может быть слишком строго. За прогул КТУ срезали наполовину, за брак — 0,7 ставили. Добились в конце концов того, что на днях качества, проводимых прямо на стройплощадке, нареканий им не было.

— К сожалению, — озабоченно добавляет бригадир, — нас на эти дни почти не приглашают. Я за два года два раза и был. А ведь полезное дело — поговорить о качестве прямо с монтажниками. Может быть, мы сами что-то лучше у себя сделать могли. Сделать что-то лучше им ой как трудно. Основные инструменты — лом и кувалда. Материалы — цемент да бетон. Механизации, тем более автоматике процессы пока не поддаются. Сделали пост распалубки, фотографа привели, чтобы увековечил облегчение физического труда, жали, жали на кнопочку — не тянет. Открыли конструкцию все той же кувалдой, а потом долго удивлялись: зачем же липу вместо прогресса подсовывают.

Болеют они за работу не только своих звеньев, их волнуют проблемы и беды всех тех, кто вместе с ними дают жизнь новым домам.

Почему, например, должны плакать от холода и обиды девчата-отделочницы, вынужденные работать зимой в помещениях без стекол и тепла? Почему многие месяцы лейили они конусы и полумесяцы, с которыми потом мучились монтажники, а впоследствии вообще от деталей этих отказались? Почему комсомольский субботник становится не днем наивысшей производительности труда, а чисткой территории после нерадивых хозяев? Почему... Впрочем, этот вопрос посложнее: как перевести на хозяйственный расчет их бригаду. Где найти знающего и опытного человека способного просто и доходчиво объяснить преимущества работы по-новому?

И ничего удивительного в вопросах этих нет. Главное, что задаются они не просто так. Хотят получить у Пришвина в бригаде и ответы.

На КПД была я в первый раз весной. Шла и думала: от пыли наверняка дышать нечем. И вдруг — зелень, чистый воздух. Тогда не спросила чья это заслуга, а теперь узнала: выполнила пункт соцобязательств (озеленить территорию) бригада Ивана Пришвина. А инициатором всех дел был «самый настоящий комсомолец», как говорят о нем с уважением, ветеран войны — Николай Николаевич Морошкин. Сейчас он семена трав привез, маки посадить собирается. А весной, когда участок выделят, всей бригадой теплицу строить начнут конечно, с помощью ребят из других цехов.

Комсомольско-молодежная бригада крепкая, слаженная, из своих, проверенных ребят. Пусть сохранится в них надолго стиль общей ответственности за себя, за свое дело и за всех вокруг. Тогда и через много лет их средний возраст будет комсомольский.

Г. КУЗНЕЦОВА

О ЛЮДЯХ ХОРОШИХ

ТЕТЯ ВАЛЯ

Одни зовут ее тетя Валя, другие — Поликарповна, начальство официально — тов. Балашова. Она работает сменным кладовщиком на новой базе управления производственно-технологической комплектации треста Мегионгазстрой.

Смена начинается в восемь утра. Дежурный мастер распределил по заданию машины, стропальщики приступили к их загрузке. Вот заскрипел, поехал козловой кран — загружаются металлоконструкции, басшумно поднимаются на подъемном кране «Генса» железобетонные изделия, заработал великан башенный. Работа на всех участках началась.

Балашова села за стол. Ручки, накладные, штемп лежат на своих определенных местах.... 8 часов 10 минут. В контору входит первый посетитель. Его машина — самосвал «Татра», загруженная гравием, с приглушенным мотором остановилась, не доезжая до ворот. В путевке записан адрес — ЗСМ (завод строительных материалов). Значит, он только до обеда успеет сделать 8—10 рейсов. Оформление документов длится не более 3-х минут. Слышно напутственное: «Счастливой дороги!», и водитель уходит. А другой поедет на Самотлор, вернется через час. Опять путевка, накладная.

Один за другим заходят люди, выкладывают свои путевые листы. С грузом строительных материалов никаких затруднений: знаешь их тоннаж, пересчитал, умножил и выписывай, что надо. Труднее определить в тоннах металлоконструкции (трубы разных диаметров, уголок, швеллер). Тут и сосчитаешь, и измеришь толщину стенки циркулем, проверишь по таблице и только тогда оформишь документы.

А время бежит. Уехали с рейс со строительным материалом водители на Белозерку, Урьево, Локосово, Самотлор. Туда, где их ждут строители, монтажники, знают, что и от их работы зависит, получит ли стране миллион тонн тюменской нефти и миллиард тонн газа в сутки. И тут особый спрос с каждого.

Звучат позывные рации. Из управления просят подтвердить информацию о выполнении сменного задания, загруженности машин. Отчет почти готов, осталось только уточнить количество вывезенного гравия. Данные ложатся на стол дежурному мастеру.

Опытный кладовщик Балашова работает на этом участке с 1977 года, знает и водителей, вышедших с ней на смену, и кто сколько сможет сделать рейсов.

Можно подумать: ну и что здесь интересного! Сидит человек, выписывает накладные... А тете Вале говорит: «Учет и отчетность — одни из главных показателей в работе. Задержу в машину не лишних 10—15 минут. Мелочь! А шофер приедет к месту назначения в обед. Вот и простой транспорте. Отпущу чуть-чуть пораньше — водитель успеет сделать дополнительный рейс. Так из сэкономленных минут в работе проведаются часы, смены, сутки.

К каждому человеку у Валентины Поликарповны свой подход. Те, кто любит дальние рейсы и заботится о грузе, слышат: «Легкой и быстрой дороги тебе!». А с лодырями обязательно поговорит подольше: дескать, помни, не чурки повезешь, металл! Его на стройке ждут. План бригада должна выполнить досрочно. От тебя, дружок, многое зависит.

Работе отдано семь лет. Для пожилой женщины это немало. В 1973 году приехала она в отпуск к дочке и решила остаться здесь. Пошла на почту, отправила письмо с просьбой выслать трудовую книжку. Так в Нижневартовске прописался новый человек.

Живет В. П. Балашова в малосемейном общежитии, мечтает об однокомнатной квартире. Все сверкает у нее какой-то особой чистотой. Часто приходят в гости сослуживцы, заглядывают соседи по общежитию. Одни обращаются с просьбой посидеть с больным ребенком, другие проконтролировать сына-школьника, когда тот придет из школы после занятий.

Для каждого она найдет теплое материнское слово, умный совет умудренного прожитыми годами человека.

Н. ТЮРИКОВА.

З. ЛАРЬЯКСКИЕ ВСТРЕЧИ



И ЕЩЕ одну женщину встретили мы на улице Ларьяка — Людмилу Сигильятову (на снимке), молодую, жизнерадостную хантыйку, фельдшера-акушерку. Она спешила: самолет вез в Нижневартовск депутатов районного Совета народных депутатов на очередную сессию, где представляет полномочия своих избирателей медработник Сигильятова уже второй созыв.

На традиционный вопрос «Как поживаете?» она доверчиво улыбается и говорит коротко: «Хорошо! Дел много!».

— Да, дел у нас много, — как бы подтвердил эту мысль председатель Совета А. С. Титов. — В новом году коллективы нашего Совета дадут валовой продукции более чем на два с половиной миллиона рублей, построят жилье на полторы тысячи квадратных метров, овощехранилище на 50 тонн. Планируем закупить у населения около 200 центнеров мяса, 40 центнеров молока, выловить 4000 центнеров рыбы. Заготовить 20 тысяч кубометров леса, 400 центнеров ягод, 30 — грибов, 300 — зерен ореха. На благоустройство поселков израсходуем более одиннадцати тысяч рублей. Дел действительно много. И вместе с сельчанами, нашими шефами — нефтяниками, геологами обязательно будет сделан новый шаг вперед по развитию села.

Я. РОМАНОВ.



Фото Ю. ФИЛАТОВА.

ИЗ ПРЕДПРАЗДНИЧНОЙ ПОЧТЫ

Встречая юбилей

Все в школьной комсомольской организации началось с того, что нам на комитете комсомола было предложено изучить письмо Министерства просвещения СССР «О подготовке школы к 60-летию образования Союза Советских Социалистических Республик».

Вначале было недоумение — почему такой документ и изучить не комитета ВЛКСМ? А когда прочитали и вдумались, то поняли, что оно нас очень касается. На каждом уроке и во внеклассной работе подчеркивается руководящая роль Коммунистической партии Советского Союза в образовании СССР.

Комитет комсомола предложил вынести на общешкольное комсомольское собрание план мероприятий, посвященных 60-летию образования СССР, который был утвержден.

Каждая комсомольская группа имеет конкретные задания. Итоги подведем к юбилею 60-летия образования СССР, он совпадает с окончанием первого учебного полугодия. Уже поступили в жюри конкурсные рисунки «Мой край родной», сочинения на темы «Я живу в краю родном», «Мы — интернационалисты», проведены викторины по истории, географии, биологии, литературе, вопросы которых требовали знаний по географическому положению, истории родного края, литературы и искусства, растительного и животного мира.

Идет декада, посвященная 60-летию образования СССР. Каждый класс выпускает газету о союзной республике, рисует плакаты. Закончилась она фестивалем «15 республик — 15 сестер».

В процессе подготовки к празднику мы ближе познакомились с жизнью наших сверстников, с национальными обычаями народов СССР, их бытом и культурой.

И выяснилось, что у нас есть в школе ребята всех национальностей, но мы этого просто не знали, так как различий между нами нет. Все мы «я, ты, он, она — вместе дружная семья!».

Л. ПАШНИНА,
ученица девятого класса средней школы № 11.

Вечер дружбы

Недавно в нашем общежитии прошел тематический вечер «В семье единой». Он был посвящен 60-летию образования СССР и шестилетию общежития.

Название вечера не просто символично. Оно соответствовало содержанию, духу вечера. Представители почти всех национальностей нашей страны живут под одной крышей, единой дружной семьей.

На вечере присутствовали шефы общежития № 1 — работники центральной ремонтно-механической мастерской. Они вручили памятный адрес. Почетными грамотами были награждены лучшие работники общежития В. П. Рябинина, Г. А. Сторожева, Л. Р. Видяева, М. В. Стасюк.

Были вручены подарки старожилам и членам совета общежития.

С концертом художественной самодеятельности выступили жильцы и гости вечера — ансамбль эстрадного танца кафе «Юность».

Интересным был конкурс на лучшее название праздничного стола, девиз, лучшее исполнение песни. Так, девиз одной из групп участников конкурса — «Дружба всего дороже», название — «Интернационал», здесь за одним столом сидели русские грузины башкиры. Их объединял русский язык.

В. КИСЕЛЕВА,
воспитатель общежития №



(ВРЕМЯ МЕСТНОЕ)

ВТОРНИК, 28 декабря

Москва

8.00 Время. 8.40 «Старики-разбойники». Художественный фильм. 10.05 Клуб кинопутешествий. 11.05 «Партия — бессмертие нашего дела». Поэтическая композиция. 11.35 Новости. 15.30 К 60-летию образования СССР. «Союз нерушимый». 16.30 Играет лауреат международных конкурсов В. Ерасько. (Фортепьяно). 17.00 В каждом рисунке — солнце. 17.15 Адреса молодых. 18.15 Сегодня в мире. 18.30 «Зимняя сказка». Мультфильм. 18.40 Песня далекая и близкая. 19.30 «Правда великого народа». Премьера документального телефильма «Все лучшее в тебе». 20.30 Время. 21.05 Театральные встречи. 22.50 Сегодня в мире.

Тюмень

23.10 Тюменский меридиан.

II общесоюзная программа

Москва

9.35 История. 5-й класс. Прогулка по Афинам. 10.00 Чувство семьи единой. 10.45 Ботаника. 5-й класс. Как растет корень? 11.05 Шахматная школа. 11.40 Ботаника. 5-й класс. Как растет корень? (Повторение). 12.00 Знаешь ли ты закон? 12.45 «Голубое ожерелье Шинга». 13.00 Французский язык. 2-й год обучения. 13.30 География. Агропромышленный комплекс. 14.00 «Дизайнеры». Научно-популярный фильм. 14.15 Н. Думбадзе. По страницам произведений. 15.15 Новости.

Тюмень

Учебная программа для поступающих в вуз. 15.25 Математика. 16.20 Физика. 17.20 Хроника новостей. 17.25 «Зимовье зверей». Мультфильм для детей. 17.35 Короткометражные художественные фильмы. 18.35 «Последний десант». Документально - хроникальный фильм. 18.45 Тюменский меридиан. 19.00 За миллион тонн нефти, миллиард кубометров газа в сутки. 19.30 Спокойной ночи, малыши! «Морозец-морозулька». Мультфильм. (М.). 19.45 «Резервы экономии». 20.10 «Передовой опыт — в производство». Фильм.

Москва

20.30 Время.

Тюмень

21.05 «Вчера было детство». Спектакль. 22.45 Фильм.

СРЕДА, 29 декабря

Москва

8.00 Время. 8.40 «Принцесса цирка». Художественный телефильм по одноименной оперетте И. Кальмана. 1-е и 2-я серии. 11.05 «По Советскому Союзу». Киножурнал. 15.30 «Творчество народов мира». Искусство Румынии. 16.00 Премьера документального телефильма «Как братьям брат». 16.30 Отзовитесь, горнисты! 17.15 Жизнь науки. Итоги года. 18.15 Сегодня в мире. 18.30 Международная встреча по хоккею. «Эдмонтон ойлерз» — сборная СССР. Передача из Канады. 20.30 Время. 21.05 «Что? Где? Когда?». Телевикторина. Финал. В перерыве — 22.10 Сегодня в мире.

Тюмень

23.20 Тюменский меридиан.

II общесоюзная программа

Москва

9.35 Музыка. 7-й класс. М. И. Глинка. «Вальс-фантазия». 10.05 Для вас, родители! 10.40 Общая биология. 9-й класс. Система органического мира как отображение эволюции. 11.10 Немецкий язык. 2-й год обучения. 11.40 География. Природные комплексы Дальнего Востока. 12.10 Театр одного актера. Владимир Яхонтов. 13.10 К 60-летию образования СССР. «Союз нерушимый». 14.10 «Советуясь с Лениным». Научно-популярный фильм. 14.30 Знай и умей. 15.15 Новости.

Тюмень

17.30 Хроника новостей. 17.35 Сказка для детей. 17.50 Спорт за неделю (М.). 18.20 Тюменский меридиан. 18.35 «Хочу все знать». Киножурнал. 18.45 60-летию посвящается. «Ты и пятилетка». 19.30 Спокойной ночи, малыши! «Умка». Мультфильм. (М.). 19.45 Коммунисты. В передаче принимает участие секретарь парткома колхоза «Путь к коммунизму» Ялуторовского района А. Я. Кожевников. 20.15 «Гость». Мультфильм для взрослых. 20.25 Реклама.

Москва

20.30 Время. 21.05 Всесоюзные соревнования по лыжному спорту. 21.50 Чемпионат мира по хоккею среди молодежных команд. Сборная ФРГ — сборная СССР. 3-й период.

Тюмень

22.25 «Тобаго меняет курс». Художественный фильм.

ЧЕТВЕРГ 30 декабря

Москва

8.00 Время. 8.40 «Хоровод дружбы». Концерт. 9.25 «Два друга». Худ. фильм. 10.40 Творчество народов мира. 11.10 «Пес в сапогах». Мультфильм. 11.30 и 14.00 Новости. 14.20 «Образ жизни — советский». Докумен. фильмы. 14.50 «Новогодний карнавал». С участием Большого детского хора ЦТ и ВР. 15.20 Репортаж со Всесоюзной художественной выставки. «СССР — наша Родина». 15.50 Шахматная школа. Участвует чемпион мира А. Карпов. 16.20 Премьера документального фильма «Союз республик и сердец». 17.15 Концерт артистов Государственного академического Большого театра Союза ССР. В перерыве — 18.15 Сегодня в мире. 19.25 Премьера документального телефильма «Московские адреса». 20.30 Время. 21.05 Киноленорама. 22.50 Сегодня в мире.

Тюмень

23.10 Тюменский меридиан.

II общесоюзная программа

Москва

8.00 Утренняя гимнастика. 8.20 Мультфильмы. 9.00 «По родной стране». Кинообозрение. 9.30 Концерт артистов Пермского государственного академического театра оперы и балета и учащихся Пермского хореографического училища. 10.05 Документальный экран. 11.05 Отзовитесь, горнисты! 11.50 «Вы мне писали...». Художественный фильм с субтитрами. 13.20 «Наш адрес — Советский Союз». Музыкальная телеэстафета дружбы, посвященная 60-летию образования СССР. 14.55 Сельские Венесуэлы. 15.15 Служу Советскому Союзу! 16.15 Новости.

Тюмень

16.25 Хроника новостей. 16.30 «Я к вам лечу воспоминанием». Фильм. 16.55 Концерт детского хора Тюменского ТВ и РВ. 17.15 «Маша и медведь». Телефильм-опера. 17.35 «Моей Родине — 60». Концерт коллективов художественной самодеятельности Тюменской области. 18.35 «Жили-были матрешки». Мультфильм для детей. 18.45 Тюменский меридиан. 19.00 Экран документально-хроникального фильма. «Организация торговли в Усть-Илимске», «Ростовская финифть». 19.30 Спокойной ночи, малыши! «Как ежик и медвежонок встречали Новый год». Мультфильм. (М.). 19.45 60-летию СССР посвящается. «...Прирастать Сибирью». Рассказ о делах и людях поселка Нягань. 20.20 «Наука и техника». Киножурнал.

Москва

20.30 Время. 21.05 «Иду к тебе, птица». Научно-популярный фильм. 21.15 Чемпионат мира по хоккею среди молодежных команд. Сборная СССР — сборная Канады. 2-й и 3-й периоды.

ПЯТНИЦА, 31 декабря

Москва

8.00 Время. 8.40 «Космос. Проблемы, перспективы, мечты...». Научно-популярный фильм. 9.10 Фортепьянные произведения Ф. Листа исполняет лауреат международных конкурсов Л. Тимофеева. 9.20 По страницам детского юмористического киножурнала «Ералаш». 9.55 «Архитектура и театр». 10.40 В гостях у сказки. «Золушка». «Щелкунчики». Мультфильмы. 11.55 Очевидное — невероятное. Киноприложение. 12.45 Премьера художественного телефильма «Остров сокровищ». 1-я серия. 13.55 Новости. 14.05 «Веселые нотки». 15.15 «Русский музей». Пейзажная живопись. 15.45 Премьера художественного телефильма «Чародей». 1-я и 2-я серии. 18.15 Международная встреча по хоккею. «Квебек нордикс» — сборная СССР. Передача из Канады. 20.30 Время. 21.05 Премьера документального фильма «Акробатка Тамара Лязгина». 21.30 Старинные русские романсы и вальсы. 22.35 «Ледовый бал». С участием мастеров фигурного катания. 23.40 «Страна моя». Документальный телефильм. 23.50 «С Новым годом, товарищи!». Поздравления советскому народу. 00.05 Новогодний «Голубой огонек». 03.05 Танцы. Танцы. Танцы. 04.05 Мелодии и ритмы эстрады.

II общесоюзная программа

Москва

8.00 Утренняя гимнастика. 8.15 «Пакет». Художественный телефильм. 9.25 «Волшебный журавль». Фильм-концерт. 9.55 Документальные телефильмы творческого объединения «Экран» из цикла «Путешествие по Москве»; «У старых стен кремлевских», «Замоскворечье». 10.35 Круг чтения. 11.20 Концерт участников VII Международного конкурса им. П. И. Чайковского. Я. Галла (ЧССР) и Э. Ардаш (ПНР). (Вокал). 12.10 Премьера мультфильмов. 12.30 «Остановись, мгновение!» — телеочерк о фотомастере Г. В. Колосове. 13.00 «Горизонт». Передача из Ленинграда. 14.00 Клуб кинопутешествий. 15.00 «Матч-реванш». Мультфильм.

Тюмень

15.20 «Лев Гурыч Синичкин». Художественный фильм. 16.40 Мультфильмы для взрослых. 17.10 «Двенадцать месяцев». Художественный фильм. 18.15 Концерт ансамбля русских народных инструментов под управлением Л. А. Волкова. 19.00 «Здравствуй, Новый Уренгой!». Страницы кинолетописи.

Москва

19.30 Спокойной ночи, малыши! «Подарки Деда Мороза». 19.45 Здоровье. 20.30 Время. 21.05 «Ах, водевиль, водевиль...». Художественный телефильм.

22.10 Тюменский меридиан. Специальный выпуск. 22.25 «Хорошее настроение». Новогодняя музыкальная программа.

Москва

23.40 «Страна моя». Документальный телефильм. 23.50 «С Новым годом, товарищи!». Поздравления советскому народу.

СУББОТА, 1 января

8.00 Новости. 8.15 «Тайна третьей планеты». Мультфильм. 9.05 [illegible] тираж «Спортлото». 9.15 Программа телевидения Кубы, посвященная 24-й годовщине кубинской революции. 10.40 Международная встреча по хоккею. «Монреаль Канадиенс» — сборная СССР. Передача из Канады. 12.40 Премьера художественного телефильма «Остров сокровищ». 2-я серия. 13.50 Балет П. И. Чайковского «Спящая красавица». 16.45 «Содружество». Тележурнал. 17.30 «Песня-82». 20.30 Время. 21.05 Премьера худ. телефильма «Ищите женщину». 1-я и 2-я серии.

II общесоюзная программа

8.00 Утренняя гимнастика. 8.15 «Если хочешь быть здоров». (Советы физкультурникам). 8.25 «Ах, водевиль, водевиль...». Художественный телефильм. 9.30 Старты надежд. 10.15 «Узорная сказка», «Халиф-аист». Мультфильмы. 10.45 «Конечная остановка». Эстрадно-музыкальная программа Чехословацкого телевидения. 11.10 Резерв. 11.15 Премьера художественного телефильма «Ассоль». 12.25 Мелодии И. Штрауса. Передача из ГДР. 13.10 «От всей души». Встреча с тружениками Кузнецкого металлургического комбината. 15.10 «Театр». Художественный телефильм. 1-я и 2-я серии. 17.30 «Все дело в шляпе». Мультфильм. 17.45 Чемпионат мира по хоккею среди молодежных команд. Сборная США — сборная СССР. 19.30 Спокойной ночи, малыши! «Возвращение кукушки». 19.45 Человек. Земля. Вселенная. К итогам космического года. 20.30 Время. 21.05 Премьера фильма-балета «Адам и Ева».

ВОСКРЕСЕНЬЕ, 2 января

8.00 Время. 8.35 Будильник. 9.05 Родники. 9.35 Служу Советскому Союзу! 10.35 «Крот и новогодняя елка», «Желтый слон». Мультфильмы. 10.50 «Спорт-82». Итоги года. 11.30 Музыкальная программа «Утренняя почта». 12.00 Сельский час. 13.00 Премьера художественного телефильма «Остров сокровищ». 3-я серия. 14.05 Музыкальный киоск. 14.35 Премьера киноконцерта. «Детектив... Детектив... Детектив...». 15.40 Клуб кинопутешествий. 16.40 Премьера художественного телефильма «Примите вызов, сеньоры». По пьесе К. Гольдони «Трактирщица». 1-я и 2-я серии. 19.00 Зарубежные гости Москвы. 19.20 «Новогодний аттракцион в Московском цирке». В перерыве — 20.30 Время. 22.35 Новости.

II общесоюзная программа

8.00 Утренняя гимнастика. 8.20 Выступление Государственного академического оркестра русских народных инструментов им. Н. Осипова. 8.50 «Зимний этюд». Стихи советских поэтов. 9.15 Художественный фильм «Ясные Ключи». 10.20 В мире животных. По письмам зрителей. 11.20 В гостях у сказки. «Золушка». «Щелкунчик». Мультфильмы. 12.35 9-я студия. 13.35 Вокруг смеха. 15.05 Рассказывают наши корреспонденты. 15.35 Выступление ансамбля «Амандла» Африканского национального конгресса Южной Африки. 16.20 А. Софронов. «Миллион за улыбку». Фильм-спектакль Государственного академического театра имени Моссовета. 18.30 Премьера телефильма «Москва — столица СССР». 19.30 Спокойной ночи, малыши! 19.45 По музеям и выставочным залам. Музей В. Васнецова. 20.05 «Нам шестьдесят». Документальный фильм о дружбе народов СССР. 20.30 Время. 21.05 «Россыпи». Документальный телефильм. 21.15 Чемпионат мира по хоккею среди молодежных команд. Сборная СССР — сборная Финляндии. 2-й и 3-й периоды.

ВНИМАНИЮ ЧИТАТЕЛЕЙ

Следующий номер выйдет 30 декабря 1982 г.

Редактор
Б. Н. СЫРПИН.

Бюро по трудоустройству приглашает:

в СУ-13 Мегионгазстроя — начальника планового отдела, прорабов, каменщиков 4—5 разрядов.

Обращаться: ул. Пионерская, 33;

▲

в трест Мегионнефтестрой в СМУ-11 — электросварщиков 5—6 разрядов, газорезчиков, слесарей - монтажников, плотников, каменщиков; в СМУ-12 п. Покачи — плотников 3—4 разрядов, электриков 5 разряда, слесаря по ремонту двигателей, автоэлектрика 5—6 разрядов, электросварщиков 5—6 разрядов; в СУЭР-2 — электромонтажников - линейщиков, инженера-сметчика, мастера; в УМР-3 — машинистов экскаваторов, машинистов гусеничных кранов, машинистов бульдозеров, машинистов тракторов.

Обращаться: г. Мегион, трест Мегионнефтестрой или в управления;

▲

в Нижневартовскую фабрику ремонта и пошива одежды — квалифицированных портных по пошиву верхней мужской и женской одежды, художника - консультанта в ателье «Кристалла», кассиров-приемщиков, имеющих опыт работы по приему заказов в ателье, слесаря-наладчика швейного оборудования;

▲

в Нижневартовский трест площадку Пермскбстрой — штукатуров-маляров 3—4 разрядов, трактористов, бульдозеристов, электриков, начальника ОТС, экономиста - бухгалтера по себестоимости, воспитателя в общежитие, механика в автоколонну, мастера в автоколонну, воспитателей, няни в детский сад № 25, инженера ПСГ (на период декретного отпуска и отпуска без сохранения з платы по уходу за ребенком до полутора лет);

▲

в аппарат треста Нижневартовскнефтестрой — инженеров - радиографов, главного технолога (ПГС и нефтепроводы), старшего инженера по технике безопасности, старшего инженера гражданской обороны,

▲

в Нижневартовское РОНО — завхоза, секретаря-машинистку, бухгалтера-ревизора.

Наш адрес: 628440,
г. Нижневартовск, ул. Менделеева, 11
(1-й микрорайон).

ТЕЛЕФОНЫ РЕДАКЦИИ: редактор — 2-21-63; заместитель редактора и промышленный отдел — 7-29-82, 2-32-06; ответственный секретарь — 7-88-50; отдел партийной жизни — 7-29-87, 2-30-56; отдел информации — 7-28-40, 2-31-96, 6-15-27; отдел писем — 2-33-46; отдел иллюстрации и фотолаборатория — 2-30-56. ТЕЛЕФОНЫ ТИПОГРАФИИ: директор — 2-24-73, 7-27-19, через «Строитель» — 6-19-12; бухгалтерия — 2-32-07.

Нижневартовская типография управления издательств, полиграфии и книжной торговли Тюменского облисполкома. Заказ № 14868, объем 1 п. л., тир. 27000

СЛАВЬСЯ, ОТЕЧЕСТВО НАШЕ СВОБОДНОЕ!

СССР 60 лет



ПРОЛЕТАРИИ ВСЕХ СТРАН, СОЕДИНЯЙТЕСЬ!

ЛЕНИНСКОЕ ЗНАМЯ

Издается с 4 сентября 1941 года

▲ № 250 (5490)

▲ ЧЕТВЕРГ, 30 декабря 1982 года

ОРГАН НИЖНЕВАРТОВСКОГО ГОРКОМА КПСС, ГОРОДСКОГО И РАЙОННОГО СОВЕТОВ НАРОДНЫХ ДЕПУТАТОВ ТЮМЕНСКОЙ ОБЛАСТИ

Газета выходит ежедневно, кроме воскресенья и понедельника ▲ Цена 2 коп.

ДРУЖБОЙ БРАТСКОЮ СИЛЬНЫ

НАШИ ИНТЕРВЬЮ

— В этот юбилейный для нашей многонациональной Родины год по-особенному воспринимается все, что достигнуто созидательным трудом. По-особенному, потому что огромным преобразованиям мы обязаны усилиям партии, многократно умноженным единством, братской дружбой всех народов СССР.

Так начал свое интервью для газеты первый секретарь городского комитета КПСС В. М. СМАЛЬКОВ.

— Нижневартовский район — маленькая частица Союза. И в ней, как в капле воды, отражены главные завоевания ленинской национальной политики в решении экономических и социальных вопросов в ранее отсталых окраинах. Вот несколько фактов. В 1930 году, когда уже были достигнуты первые успехи в социалистическом строительстве на Приобском Севере, в районе функционировали три школы, в которых обучалось 54 учащихся, больница и медпункт со штатом три фельдшера, одна изба-читальня и красный чум. Экономику представляли в основном рыбный и пушной промыслы. Теперь район известен как крупный поставщик нефти, центр газоперерабатывающей промышленности Сибири. На его территории выросли города Нижневартовск и Мегион, рабочие поселки геологов, нефтяников, строителей — Новоаганск, Радужный, Лангепас с развивающейся социальной инфраструктурой. В национальных селах наряду с традиционными пушным и рыбным хозяйствами ведутся клеточное звероводство, художественные промыслы. Большой размах получила лесозаготовительная промышленность.

У нас часто бывают зарубежные гости. Многие искренне удивляются размаху строительства, поражаются, видя среди болот огромные комплексы нефтепромысловых сооружений, газоперерабатывающих заводов, бетонные дороги вдоль и поперек озера Самотлор. Нередко спрашивают, что объединяет людей, приехавших в наш суровый край из разных республик и уголков. Возможно, не всем понятны наши ответы.

А объединяет их благородная цель оставить свою точку на карте, чувство коллективизма, товарищества, энтузиазм, известный советским людям с первых пятилеток.

60-летие образования СССР нижневартовцы встречают новыми успехами во всех областях хозяйственного и культурного строительства. Объединение Сибнефтегазпереработка стало победителем Всесоюзного социалистического соревнования в честь юбилея государства. Крупнейшее в стране нефтегазодобывающее управление Белозернефть, коллектив коммунистического труда — второе управление буровых работ, первенец газоперерабатывающей индустрии — Нижневартовский газоперерабатывающий завод, строительно-монтажный трест № 37 Минпромстроя Белоруссии и другие стали лидерами районного соревнования. Каждый из этих коллективов — многонациональный. И это еще раз свидетельствует о нерушимой дружбе всех народов СССР.



Отлично трудился на предъюбилейной вахте коллектив нижневартовского завода по ремонту автомобилей. Лучших успехов в соревновании добился автобусный цех по ремонту кузовов.

На снимке: слесари В. П. Крутиков, А. И. Грецов, В. И. Онуфриенко, В. И. Кузьминец.

Фото Ю. ФИЛАТОВА.

УДАРНО НЕСЛИ ТРУДЯЩИЕСЯ НАШЕГО ГОРОДА И РАЙОНА ТРУДОВУЮ ВАХТУ, ПОСВЯЩЕННУЮ 60-ЛЕТИЮ ОБРАЗОВАНИЯ СССР.

◆ Сегодня, как и обещал, коллектив Нижневартовского нефтепроводного управления рапортует о завершении годовой программы. Сверх нее на заводы страны до конца года будет отправлена 151 тысяча тонн нефти. На предпраздничной трудовой вахте отличились линейно-производственные диспетчерские службы «Урьевская» и «Самотлор».

◆ Перед началом смены, после коротких рабочих митингов победителям социалистического соревнования в честь 60-летия СССР комсомольско-молодежной смене В. Н. Никиткина, сменной технологической бригаде Л. Ф. Загвоздкина и Ю. Е. Афанасьева торжественно вручили почетные дипломы Министерства нефтяной промышленности страны и ЦК отраслевого профсоюза на право [illegible] и билейной вахты на газоперерабатывающих заводах Среднего Приобья.

Коллектив объединения Сибнефтегазпереработка славно потрудился в этом году: 22 декабря справился с планом реализации продукции. До конца года он сдаст продукции еще более чем на шесть миллионов рублей, примет в переработку 770 миллионов кубометров газа сверх годовой программы. О росте предприятий переработки газа говорит такой факт: в 1975 году — в первом году основания новой отрасли в Западной Сибири было принято в переработку 678 миллионов кубометров, а в этом — около 17 миллиардов кубометров попутного газа.

Тебе, Родина, наш труд!

◆ В дни предпраздничной вахты коллектив четвертой передвижной монтажной механизированной колонны объединения Сибкомплектмонтаж сдал под пусконаладочные работы на Северном Варьегане и Самотлоре одну дожимную и две блочные кустовые насосные станции. Ввод их в эксплуатацию улучшит транспорт нефти, стабилизирует пластовое давление.

Победителями в социалистическом соревновании в честь 60-летия образования СССР стали бригады слесарей-монтажников П. С. Головатова, В. П. Конкина, В. М. Воладкова.

◆ С хорошими показателями завершил второй год одиннадцатой пятилетки коллектив объединения Мегионнефтегазгеология, выполнивший план двух лет пятилетки по приросту запасов нефти к четвертому декабря. Успешно справилось объединение и с заданием 1982 года.

В ноябре было открыто новое, четвертое - юбилейном году нефтяное месторождение. В объединении девять бригад достигли отраслевых рубежей, пятнадцать бригад выполнили план двух лет пятилетки досрочно.

◆ Ко дню юбилея Родины коллектив управления Самотлорнефтепром [illegible] обеспечил закачку в пласты месторождений 12640 тонн химических реагентов. Это на 2450 тонн больше годового плана. Только за счет закачки поверхностно-активных веществ на Самотлоре обеспечена дополнительная добыча нефти в объеме 165,5 тысячи тонн.

Сегодня почетную вахту несет победитель социалистического соревнования бригада слесарей-ремонтников В. С. Коренева.

◆ Около 36 тысяч вагонов принял и обработал в этом году коллектив железнодорожной станции «Нижневартовск-1». Ежесуточно обрабатывалось 99 вагонов. Это на двенадцать вагонов больше, чем в прошлом году. За счет оперативной работы как железнодорожников, так и клиентов каждый вагон, прибывший с грузом, находился на станции на 3,9 часа меньше нормы. Лучших показателей добилась смена № 1 маневрового диспетчера В. С. Лаврухина.

◆ Справился с высокими обязательствами коллектив [illegible] автобазы. Он перевел сверх плана 36200 тонн [illegible] сверхплановых [illegible] 1069 тысяч руб.

В семье единой,

Чувство братской дружбы, интернационализма, воспитанные Коммунистической партией, еще полнее и глубже раскрылось в 60—70-е годы. Посланцы Татарии, Башкирии, Азербайджана, Куйбышева съехались сюда, чтобы поставить природные богатства Среднего Приобья на службу Родине. Их опыт, знания позволили в кратчайший срок освоить Мегионское, Ватинское, Аганское, Мыхпайское и другие месторождения нефти, в том числе ставшее известным всей стране Самотлорское.

Людей, приехавших в наш суровый край, объединяет благородная цель — оставить свою точку на карте, чувство коллективизма, товарищества, энтузиазм, известный советским людям с первых пятилеток.

Рабочие всех наций, объединенные в дружные трудовые коллективы, — вот кто создает промышленные предприятия, строит города, дороги, линии электропередач. Сегодня в районе проживают представители 80 наций и народностей. Нет, пожалуй, бригады, цеха, участка, где бы плечом к плечу не трудились русский и башкир, украинец и татарин, белорус и азербайджанец. На промыслах и стройках можно встретить целые коллективы полящев республик, областей страны. Белорусское, Ивано-Франковское с Украины и Бугульминское из Татарии управления буровых работ помогают нижневартовским проходчикам недр строить нефтяные скважины. Белорусские и московские строители поднимают этажи будущего города Лангепаса и Нижневартовска. В процессе труда происходит взаимное обогащение опытом, навыками

(Из интервью с первым секретарем ГК КПСС В. М. СМАЛЬКОВЫМ).

Ю. УТКОВ

НА КОРОТКОЙ ВОЛНЕ

Не завалинке лета,
Где зерн полоса,
Серебрится на ветках
Бубенцами роса.
И за памятью синей
В боровой тишине
Слышу голос России
На короткой волне.
Отдыхают мозоли
Над запевом костра
Новой песней Кобзона,
Незнакомой вчера.
За тесниной простора,
Протоптанной вполне,
Слышу зов Самотлора
На короткой волне.
С удивленьем вместе,
Чтоб огонь не угас,
Время новые песни
Сочиняет про нас.
О рассветах красивых
В нефтяной стороне
Слышу гимны России
На короткой волне.

ДАЕШЬ ТЮМЕНСКИЙ МИЛЛИОН!



▲ Три года назад приехала из Белоруссии буровая бригада мастера, кавалера ордена Трудового Красного Знамени Вячеслава Григорьевича Колесникова. Сегодня это лучший коллектив в Покачевском УБР. 16 декабря он рапортовал о выполнении соцобязательств юбилейного года. Бригадой пройдено 75 тысяч метров и выполнен план трех лет.
На снимке: помбур Николай Пугачев.

▼ Северо-Варьеганское месторождение. Куст № 50. Здесь ведет проводку очередной скважины лучшая бригада из Ивано-Франковского управления буровых работ, лучшая бригада в объединении Укрнефтегаз — Владимира Петровича Матвийца. Коллектив досрочно выполнил соцобязательства в честь 60-летия СССР.
На снимке: (слева) бурильщик Василий Ткач и первый помощник бурильщика Василий Данилюк.
Фотоинформация Н. ГЫНГАЗОВА.



ВРЕМЯ, ШКОЛА, ЛЮДИ

Историю развития нашей школы можно разбить на несколько этапов. Двадцатые годы — это рождение советской школы. Ищутся пути ее развития.

Годы тридцатые — период становления. Партия и правительство приняли ряд постановлений, которые определили структуру и типы школ, формы организации школьной жизни.

Сороковые — пятидесятые... Несмотря на военные трудности и восстановление хозяйства, вопросы народного образования не отходили на задний план. Это был период его совершенствования.

Все эти этапы мне знакомы потому, что пережил я их сначала в качестве ученика, потом студента, затем учителя, руководителя школ и органов народного образования, а сейчас как дед своих внуков-учеников.

Есть о чем вспомнить. Как начиналось образование в нашем районе? Конечно, как и любое начало, оно было не простым. Отдаленность района от культурных центров, громадная территория и наличие коренного населения, не имеющего слови письменности и не знающего русского языка, требовали какого-то иного подхода, гибкости при решении любых вопросов.

Все проблемы приобретали здесь особую остроту и сложность. Первые школы в нашем районе открылись в середине двадцатых годов, а первая национальная школа появилась в 1928 году в Корликах. Разве можно их сравнивать с теми, которые строятся сейчас. Зачастую под рукой не было самого необходимого, об учебных пособиях и говорить не приходилось, зато энтузиазму учителей только можно было удивляться. Сейчас трудно представить, что можно было заниматься с детьми в тесном холодном помещении. Учебников не было и в помине, о чернилах и бумаге говорить не приходилось. Писали на книгах и старых газетах, пером, привязанным к палочке, марганцовкой и настоем крушины или угольным карандашом. Занимались при лучине, плошке или свечах, а современные легкие, изящные парты заменяли столы и стулья, сколоченные из нетесаных досок. Так было.

Смотрю сейчас, как внуки в школу собираются, чего только с собой не берут: книжки новенькие, тетрадей сколько хочешь, фломастеры, ручки и прочие необходимые мелочи, которых теперь в достатке в любом магазине канцтоваров.

Неохотно отдавали ханты учиться своих детей. К тридцатому году в школах района из ста пятидесяти учащихся только восемь были ханты. Но времена менялись. В 1955 году в районе работали две средние, две семилетние и пятнадцать начальных школ. Одна треть учащихся из 849 была ханты. А теперь только в Нижневартовске пятнадцать школ, да еще какие! Здания типовые, и бассейны в них уже не редкость. В кабинете у учителя все под рукой и все красиво оформлено — глаз радуется.

С каждым днем совершенствуется учебно-воспитательный процесс. Выпускники педагогических вузов страны учат наших детей. Молодым нельзя без опыта тех, кто первым нес свет знаний в народные массы. Именно их дела подготовили фундамент для сегодняшних успехов.

Как не помянуть добрым словом А. Н. Баландина — первого учителя и организатора Корликовской школы. Впоследствии он составил учебник для ханты-ских школ.

Первым всегда нелегко. За то, что несла детям правду о новой жизни в стране, убили кулаки учительницу Большеларьякской средней школы Марию Питухину. Совсем молодыми приехали сюда Е. И. Долгушин, А. Д. Панкин, М. М. Гринштейн, М. И. Питер, А. С. Кремлев, Н. П. Ситникова, Т. М. Соколова, П. М. Михайлов. Своей любовью к детям этого края, тем, что отдавались они без остатка любимому делу, запомнились эти люди.

Да, время все изменило к лучшей стороне, но воспоминания о наших первых, о тех, кто сделал все, чтобы сегодняшняя школа стала на ступеньку выше совершенней, живы в памяти.

П. СИТНИКОВ
отличник народного просвещения РСФСР, пенсионер.

Стройка — это мир

Многое умеют эти девчата: строить, украшать, растить, воспитывать, любить. А если говорить о рабочем авторитете, то лучшей характеристики не надо: заказчики для отделки строящихся зданий просят прислать именно их.

Четырнадцать лет руководит бригадой маляров-штукатуров из девятого строительно-монтажного управления треста Нижневартовскнефтестрой Софья Алексеевна Таргоний. А бригаде уже восемнадцатый год. Многие, в том числе и Софья Алексеевна, в коллективе с первого дня.

Работают хорошо. В управлении эта бригада приобрела репутацию непобедимой. План юбилейного года выполнила в ноябре. И главное, при неизменном количестве членов бригады, много лет подряд постоянно повышает производственные показатели.

— Даже не верится, что город подняли, — говорит Нина Наденна. — В 1965 году здесь одни болота были. На работу ездили не «амфибиях, ГТТ, пробирались по узкой кладочке, по трубе. Друг дружку из болота вытаскивали.

— А разве так, как теперь, мы тогда работали? — добавляет Лидия Касторнова. — Доски, песок, кирпич, мешки с цементом, раствор — сколько всего мы перетаскали вот этими руками! Штукатурка, затирка — все вручную. А сейчас: штукатурная станция, затирочные машины работаем в тепле.

— Девочки? — воскликнула Марина Безенова. — Зато Нижневартовск как вырос! Где ни идешь — все наши дома, сады, ясли, предприятия...

—Я вот что скажу, — включается в разговор Софья Таргоний. — Мы знали ради чего все это. Я в детстве в войну и первые послевоенные годы так настрадалась, что думалось тогда — что угодно сделай, только бы не былб войны. А стройка —это мир.

Сейчас большинство их живет в благоустроенных квартирах. Гульшад Москвичаве и Нине Белофестове в этом году получили, кстати, Нину мы депутатом в горсовет избрали. Молодые мамы водят детишек в ясли-сады. А мы своих уже вырастили. Кое-кто уже внучат нянчит.

—Я смотрю, у вас в бригаде полный интернационал: украинка, башкирка, русские, немка, татарки...

— Как и весь город, — включается в разговор профорг бригады Нина Шомина— его ведь вся страна строила. Какая разница, кто какой национальности со мной работает! У нас бригада — одна семья. А что, девчата, разве не так!

— Так, так! — зашумели почти в один голос женщины.

Как в хорошей семье, и в радости и в беде они все вместе. У кого что с семьей нелады, если даже по-женски просто поплачут — и то легче. Одна в прошлом году с ребеночком приехала — обогрели, помогли комнатку получить. У Софьи Алексеевны осенью было семейное горе — как могли помогали перенести тяжесть утраты. Сейчас Гелминур Ахметчина в декретном— навещают.

Небольшую дружную семью увидел я, где «мамой» стала Софья Алексеевна Таргоний, где нет разницы, кто ты по национальности, где есть закон: полная отдача каждого на благо всех, а значит и на благо Родины — нашей многонациональной семьи народов.

Л. АНИКЕЕВ

партией сплоченной

СТРЕМИТЕЛЬНЫЙ рост экономики вызвал социальные изменения, позволил перестроить образ жизни, быт национального населения. Молодые люди — ханты, манси, ненцы в тесном общении с русскими, украинцами, татарами, азербайджанцами, башкирами, представителями других национальностей овладевали профессиями нового, до этого неведомого коренному населению производства. Сейчас не редкость, когда ханты и манси работают сварщиками, бурильщиками, дезинфекторами, крановщиками, операторами по добыче и подготовке нефти. Многие из них награждены медалями за освоение нефтяной целины, орденом Дружбы народов награжден бывший водитель, а теперь секретарь парткома В. С. Сендыков, орденом Трудового Красного Знамени — учительнице А. К. Прасина, орденом Ленина — охотник и рыбачка А. К. Ляхсина.

Характеристику сегодняшней многогранной, полнокровной жизни нижневартовцев можно продолжить. Но хотелось бы еще раз подчеркнуть, что эти преобразования стали возможны в результате последовательного осуществления курса КПСС на экономическое и социальное возрождение национальных окраин при братской помощи всех народов СССР.

(Из интервью с первым секретарем ГК КПСС В. М. СМАЛЬКОВЫМ).

Охтеурье: отрадные перемены

Немного истории. 1964 год. Три дома барачного типа да десяток одноквартирных и двухквартирных домишек, в которых ютились также школа начальная, детский сад-ясли, клуб — вот и все Охтеурье. А сейчас наше Охтеурье — одно из лучших сел Приобья.

Преобразилось глубинное национальное селение благодаря интернациональной дружбе и шефской помощи.

В 1968 году взял шефство над Охтеурьем коллектив 909-го строительного управления. Его начальник Ю. Г. Шерематьев уделял большое внимание этому делу. В короткий срок выросли новые здания медицинского пункта, восьмилетней школы-интерната, котельной и дизельной электростанции.

А в этом году к нам пришла государственная линия электропередачи из соседней Томской области. Мы благодарны шефам, в частности заместителю начальника НГДУ Стрежевойнефть Е. Н. Пецкевичу, главному энергетику Ваховской нефтеразведочной экспедиции И. И. Азарову.

Большую шефскую помощь оказал нам коллектив дорожно-строительного управления № 11 треста Белнефтедорстрой. Сейчас мы имеем хорошую взлетно-посадочную полосу для вертолетов и самолетов АН-2, которые летают сюда, доставляя пассажиров и почту.

Хорошеет село не только с помощью шефов. В связи с организацией Охтеурского госпромхоза за счет ассигнований Главохоты РСФСР построены детсад-ясли, звероферма, на которой выращивают серебристо-черных лисиц и песцов.

В составе Охтеурского сельского Совета двадцать пять депутатов, представители шести национальностей нашей великой Родины. Вместе с коренными жителями — ханты вопросы социально - экономического развития Совета решают и дружно работают в этом направлении русские, украинцы, белорусы, татары. С удовольствием называю Ф. С. Кыкина — одного из лучших охотников, И. В. Миронова — тракториста лесничества, В. Н. Каткалову — работницу торгового куста, Н. Г. Жукову — штукатура-маляра треста Белнефтедорстрой. Они регулярно встречаются со своими избирателями, отчитываются перед ними, работают над выполнением наказов избирателей. Построены летний водопровод и Дом культуры в Охтеурье, сельский клуб — в Усть-Колик-Егане, здание детского сада и пристрой к зданию здравпункта для стоматологического кабинета — в поселке геологов Ваховске.

На очередной сессии, 13 декабря, депутаты рассмотрели и утвердили план социального и экономического развития Совета на 1983 год. Предусмотрено увеличить на 2,5 процента реализацию продукции, построить спортивный зал для школы, подключить квартиры к центральному отоплению (в Охтеурье) от котельной, благоустроить все село. Будет внесен вклад и в реализацию Продовольственной программы.

В. БУРУНДУКОВ, председатель исполкома сельского Совета.

В. КУНИН

Моей учительнице А. К. Прасиной

По Ваху долго плыть на веслах
От быстрого течения Оби.
Но весть о правде краснозвездной
Шаманский бубен не убил.
Над дымным чумом зеревые дели
Зажглись рассветным алым кумачом,
И ханты путь счастливый свой узнали,
Указанный великим Ильичом.
Построив первые туземные Советы,
Навеки распростились с дикой долью.
Пушниной, рыбой будто хлебом-солью
Встречали большевистские декреты.
Учились революции на месте,
Безграмотность сумели победить,
Поэтому возвышенно и честно
Умеем Родину свою благодарить.
Взяла Россия край наш из опалы,
Из отчужденья, мора и потерь.
Нас дружба из бесправья поднимала,
Нас дружба окрыляет и теперь.

г. Нижневартовск.

По наказам избирателей

Еще 140 малышей нефтяников, строителей Радужного станут новоселами в детском саду в новогодние праздники. В комплексе, рассчитанном на 280 детей, первая очередь которого сдана летом, созданы все условия для разностороннего развития.

Детсад сдан строителями управления Варьеганнефть. По заказу этого предприятия введены нынче овощехранилище, два склада промышленных и продовольственных товаров для местного орса, первые пятиэтажные дома.

* * *

Как и в каждом селе, растет энергопотребление в национальном Варьегане. Нынче здесь накануне юбилея СССР введена в эксплуатацию государственная линия электропередачи и трансформаторная подстанция. Ее построили шефы — Нижневартовское управление Энергонефть № 2.

В. КОНОВАЛОВА.

ТЕПЛО ВСТРЕЧ

Давно и крепко дружит с рыбаками Большетарховского поселка добытчики управления Нижневартовские ф т в имени В. И. Ленина. Нефтяники всегда находятся в курсе поселковых дел, оказывают большую помощь в строительстве и благоустройстве села.

И в дни празднования годовщин и юбилеев страны и округа большетарховцы с большим нетерпением ждут своих шефов.

Такая встреча, состоялась и в канун шестидесятилетия СССР.

Торжественный вечер открыл секретарь сельсовета А. Н. Соснин. После доклада об успехах коллектива в честь всенародного юбилея большой группе передовиков были вручены почетные грамоты.

Шефы привезли разнообразную концертную программу.

Много работы выпало на долю фотографа управления Н. П. Филипенко. В истории поселке и всей страны живым кусочком жизни остался этот интересный день, в который детям был вручен альбом «Шефы и подшефные».

И. ЗАРИПОВ.



г. Нижневартовск. Растет новый микрорайон. Фото Ю. ФИЛАТОВА.

Судьба семьи в судьбе страны

65 лет живем мы при Советской власти, 60 лет — в составе Союза Советских Социалистических Республик. Это возраст моего дедушки, и для него это много. А для страны, для народа, моего, например?..

Я люблю расспрашивать своего дедушку о тех временах. И он охотно рассказывает. В его памяти тяжелые дни начала века, шаманский разгул, кулацкий гнет.

Всю жизнь он промышлял белку, соболя, дичь, ловил рыбу. И я выбрал его дело. Конечно, в отличие от него я мог стать и геологом, и строителем, и механизатором. Дед раньше и представления не имел об этих профессиях, а я учился в школе в поселке нефтеразведчиков, служил в армии в строительных войсках. Но я стал рыбаком и охотником. И не только потому, что мне дорого родительское дело, а и потому, что люблю свою деревню и все, что ее окружает. Я подумал: пусть это будет моей главной работой, а к чему потянется душа, научусь. Может на промысле я еще не так удачлив, как был мой дед. Но считаться в первой пятерке охотников — тоже неплохо.

Наша деревня Варьеган раньше была в стороне от больших дорог. Дедушка и сейчас по привычке меряет путь не километрами, а днями оленьих перегонов. Вернувшись два года назад из Сочи, где мне довелось участвовать в семинаре молодых литераторов, я показал деду на карте этот южный город. «О, такой путь не под силу оленям!» — сказал он.

Не его теперь трудно удивить. Жизнь менялась у него на глазах. В восьми километрах от нас вырос большой поселок геологов — Новоаганск, куда мы возим своих детей в школьный интернат. Он почти ежедневно видит, как винтокрылые машины несут по небу мачты электропередач, оборудование для буровых вышек. Он не расстается с портативным приемником даже в оленьих нартах и много знает. Услышав из эфира отрывок из повести Еремея Айпина, он заметил: «Хорошо Еремей думает, правильно пишет».

Ханты Еремей Айпин, член Союза писателей — из нашей деревни. Это он, в свое время прочитав мои стихотворения, пригласил на окружной слет начинающих литераторов. Там я встретился с известным московским поэтом Алексеем Смольниковым, позже был приглашен на семинар для разговора о поэзии в Сочи. Дедушка искренне радовался моим поездкам. В его время и подумать было невозможно, чтобы простой рыбак-охотник из ненцев, которые и письменности не имели, публиковал свои стихи в газетах и журналах, лично знал «больших» людей.

Конечно, приятно это знакомство. Не замечательных людей я встречаю ежедневно в своей деревне. Они делают обычное дело — ловят рыбу и учат детей, промышляют зверя и делают хорошие сувениры, которые везде пользуются славой. Я встречаю их в Новоаганске, Нижневартовске. С их рабочими коллективами у нашей небольшой деревни добрая дружба. Они оказывают большую помощь. Вот совсем недавно работники управления Энергонефть-2 закончили строительство ЛЭП, и к нам пришла государственная электроэнергия.

Мое охотничье угодье находится в восьмидесяти километрах от Варьегана. Это два дня перегона на оленях дале. А я сажусь на стальные мотонарты и за три часа одолеваю путь. В декабре я вернулся из тайги с очередными трофеями. Мне надо было ехать в Ханты-Мансийск на сессию окружного Совета народных депутатов, куда уже второй созыв однажды меня избирают своим представителем. Там предстояло обсудить народнохозяйственные планы автономного округа на третий год пятилетки. Сессия собиралась накануне торжеств в честь 60-летия образования СССР. Тогда я и подумал. Судьба нашей семьи, нашего небольшого народа, обретшая счастливую долю в союзе равных наций — вот смысл моего труда, тема моей поэзии.

Юрий АЙВАСЕДА, рыбак-охотник Варьеганского промхототделения, депутат окружного Совета народных депутатов.

НОВОСТИ КУЛЬТУРЫ

ОБРАЗ ЖИЗНИ — СОВЕТСКИЙ



Ярким, красочным событием в жизни технического училища № 41 стал фестиваль-эстафета, посвященный 60-летию образования СССР. Каждая учебная группа получила задание полнее и глубже узнать жизнь одной из братских республик. В дни передачи эстафеты ребята рассказали о преобразованиях, происшедших в республиках за годы Советской власти, о торжестве ленинской национальной политики, интернациональной дружбе всех народов страны. Каждая программа включила песни, танцы, поэзию. О жизни республик рассказали стенные газеты, альбомы.

Фестиваль закончился в Доме культуры «Юбилейный», где прошел парад всех союзных республик.

К. ЗАВЕЛИНА.

На снимке: День Литовской ССР. Елена Калугина и Татьяна Митрошкина исполняют литовскую польку.

Фото К. ШАПАЛИНА.

ИХ ЖДУТ, ИМ РАДЫ

Около пятидесяти выступлений провела в этом году агитбригада «Нефтяник Сибири», созданная при городском Доме культуры.

Участники художественной самодеятельности побывали с концертами на нефтяных месторождениях, на предприятиях города и района, в вахтовых и национальных поселках, у рыбаков.

«Творцы и пророки» — так называется программа, с которой выступил агитколлектив в смотре-конкурсе, недавно прошедшем в Доме культуры «Юбилейный». Творческий коллектив «Нефтяник Сибири» (художественный руководитель С. Т. Исаев) занял первое место среди агитбригад округа.

Л. ЕРМАКОВА,
методист ДК.

ПЕРВЫЙ СМОТР

В поселке Радужном прошел первый смотр самодеятельных вокально-инструментальных ансамблей, посвященный 60-летию образования СССР. «Рассвет» из нашего управления Варьеганнефть занял второе место.

За три года существования коллектив дал более пятидесяти концертов промысловикам Северного Варьегана, Тагрики, в вахтовых поселках.

С особой теплотой исполняет молдавские народные песни грузчик Марк Чамертан. Активные участники ансамбля также — техник Татьяна Кобзева, начальник ремонтно-механического цеха Николай Поволяев, инженер Ольга Вертекеева, сварщик Юрий Папамарчук, слесарь Александр Сорокин и другие.

Руководит «Рассветом» слесарь Виктор Гресь.

И. ЯСЬКО.

Счастья вам, дети!

Со всех концов нашей необъятной страны в Фонд мира поступают деньги, перечисленные советскими людьми. Они идут на укрепление мира между народами, в помощь странам, пострадавшим от насилия агрессоров, осуществляющих свою захватническую политику с целью создания напряженной обстановки в мире.

С просьбой о перечислении в Фонд мира заработной платы в размере месячного оклада обратилась в контору общественного питания **Л. П. МИХЕЕНКОВА:**

«Я — мать четверых детей и бабушка четверых внуков. Детей вырастила одна: муж умер рано. Всех выучила, все имеют высшее образование.

Я радуюсь, глядя на них, и хочу, чтобы они спокойно работали и растили своих детей. И еще я хочу, чтобы все матери земли были спокойны за свое будущее и будущее своих детей».

С такой же просьбой — о перечислении месячной заработной платы в Фонд мира обратилась еще одна работница конторы общепита — **В. С. КУЛУЕВА.**

«У меня трое детей и два внука, одну из них — дочь — я взяла из школы-интерната и воспитываю с четырех лет. Сейчас ей семнадцать. Хочу, чтобы мои дети и внуки жили и работали под мирным ясным небом и никогда не видели ужасов войны, — пишет она.

И. ВИНОКУРОВА.

Настоящие сибиряки

Нижневартовск — город молодости. В этом году число жителей увеличилось за счет новорожденных на 5300 человек!

В молодой семье водителя из второго управления механизированных работ Николая Алексеевича Рабуса и его жены Натальи Дмитриевны, рабочей первого специализированного строительного управления, двойной праздник — родились близнецы.

Родители малышей с Кубани, а Алеша и Олеся — настоящие сибиряки.

Из праздничной почты

15 республик — 15 сестер

Декада, посвященная 60-летию образования СССР, в нашей школе открылась праздничным фестивалем «Пятнадцать республик — пятнадцать сестер». Подготовка к декаде шла уже давно, все увлеченно готовились и с нетерпением ждали праздника. И вот этот день наступил. В красочно оформленный зал под звуки музыки вошли ребята в национальных костюмах — представители каждой союзной республики. Погас свет, и загорелся огромный костер; он, конечно, был имитированный.

На экране появились документальные кадры, уносящие нас в далекое прошлое страны. На фоне музыки звучал голос чтеца: «...гражданская война, годы роста молодой республики, суровое время Великой Отечественной войны, восстановление разрушенных городов, поднятие целины, освоение Сибири. И всегда братские народы нашей страны вместе, всегда плечом к плечу встают на помощь Родине...».

А затем начался конкурс на звание лауреата фестиваля. По программе каждый класс должен был подготовить номер художественной самодеятельности, отражающий национальный колорит, представить герб, газету о сегодняшнем дне республики и национальное блюдо. Вот тут жюри просто растерялось: как определить победителей. Хорошо станцевали украинский танец ребята 5«а». Танцоры 5«д» лихо отплясали лезгинку. Весь вечер звучали песни, стихи на разных языках нашей страны. Привлекательным стал конкурс блюд национальной кухни.

Лауреатами стали 5 «а», 4 «д», 6 «б», 7 «а» и 7 «б» классы.

И. НЕХ,
учащаяся школы № 4, наш корр.

На языке дружбы

В городском интернациональном клубе заинтересовались болгарской системой скоростного обучения международному языку эсперанто. Решили создать экспериментальную группу, в которую вошли пятнадцать человек. В вечерние часы в рабочие дни и в утренние по субботам и воскресеньям проходили программу, предложенную болгарами. Прошло всего двадцать дней. И. Абакумова, В. Иванов, Саве и Олеся Снаговские, А. Ясырев настолько хорошо изучили язык, что свободно читают и переводят любой эсперантотекст. Совет клуба рекомендовал их как активистов для поездки во Всесоюзный комсомольско-молодежный лагерь в летний сезон будущего года. А в интерклубе во втором микрорайоне создается новая группа.

Т. ШУВАЕВ,
руководитель совета клуба.

Я в садик песню принесу

НАТАША, Алсу, Равиль, Оксана, Нурия — сколько разных имен. Широко открытые голубые и раскосые черные глаза, светлые косы и непослушный каштановый вихор... Растут, живут одной дружной семьей дети, для которых не существует, да и не может существовать национальных различий. Все они — одна семья.

— Дорогие мамы и папы. В нашем детском саду № 36 «Красная шапочка» закончилась эстафета детских садов объединения Нижневартовскнефтегаз, посвященная 60-летию образования СССР. Сегодня мы покажем вам, что научились делать, спеть и станцуем, — так начала это необычное родительское собрание заведующая Р. Д. Юсупова.

А подготовка к нему шла задолго до праздника.

— Мама, — сообщал вечером дома кто-нибудь из малышей. — Мы не-все стихотворение про Литву выучили.

— А знаешь, — делился впечатлениями другой, — так нравится мне грузинский костюм.

— Я завтра, — говорил третий, — «Мурзилку» в садик отнесу. Там про Армению написано, нам почитать надо.

В эти праздничные дни дети узнали историю наших республик, познакомились с обычаями, традициями живущих в нашей стране людей.

Спросите любого малыша: «Что самое для тебя главное?». Ответ будет один: «Чтобы мама была рядом». Мама — это мир. Слово это тоже хорошо знают наши дети. И в песнях, звучавших в эти дни на разных языках, пелось о дружбе, счастье, радостных днях детства. Большую воспитательную работу провели работники детских учреждений Нижневартовскнефтегаза.

А главная заслуга в том, что с самым чистым, светлым чувством — чувством дружбы вступают в жизнь юные граждане Страны Советов. Им встречать столетие нашей страны.

Г. НИКОЛАЕВА.

С НОВОСЕЛЬЕМ!

Около 1700 семей нижневартовцев справят новоселье в юбилейном году. Прежде всего это многодетные семьи, о которых наше государство проявляет большую заботу.

Накануне праздника получила квартиру семья стропальщика первой базы производственно-технического обслуживания и комплектации оборудованием В. Ф. Кузьмина.

В просторной пятикомнатной квартире общей площадью 110 квадратных метров свободно разместились шестеро детей Кузьминых. Здесь созданы все условия для учебы, игр, отдыха. Просторная кухня пришлась по вкусу особенно хозяйке Татьяне Васильевне.

Радостным был этот год и для многодетной семьи электромонтера центральной базы производственного обслуживания по ремонту и прокату электропогрузных установок М. М. Максимова, которая справила новоселье в четырехкомнатной квартире.

Редактор
Б. Н. СЫРПИН.

Наш адрес: 626440, г. Нижневартовск ул. Менделеева, 11 (1-й микрорайон).

ТЕЛЕФОНЫ РЕДАКЦИИ: редактор — 2-21-63 заместитель редактора и промышленный отдел — 7-29-82, 2-32-06; ответственный секретарь — 7-88-50; отдел партийной жизни — 7-29-87, 2-30-56; отдел информации — 7-28-40, 2-31-96, 6-15-27; отдел писем — 2-33-46; отдел иллюстрации и фотолаборатория — 2-30-56. ТЕЛЕФОНЫ ТИПОГРАФИИ: директор — 2-24-73, 7-27-19; через «Строитель» — 6-19-12; бухгалтерия — 2-32-07;

Нижневартовская типография управления издательств, полиграфии и книжной торговли Тюменского облисполкома Заказ № 14868, объем 1 п. л., тир. 27000